

BOLETÍN ESTADÍSTICO

9/2019

BANCO DE **ESPAÑA**
Eurosistema



La recepción de información estadística para elaborar este trabajo se ha cerrado el 2 de octubre de 2019.

El Banco de España difunde todos sus informes y publicaciones periódicas a través de la red Internet en la dirección <http://www.bde.es>.

Se permite la reproducción para fines docentes o sin ánimo de lucro, siempre que se cite la fuente.

© Banco de España, Madrid, 2018

ISSN: 1579 - 8631 (edición electrónica)

SIGLAS, ABREVIATURAS Y SIGNOS UTILIZADOS

AAPP	Administraciones Públicas	IFM	Instituciones Financieras Monetarias
AIAF	Asociación de Intermediarios de Activos Financieros	IGAE	Intervención General de la Administración del Estado
ANFAC	Asociación Nacional de Fabricantes de Automóviles y Camiones	IIC	Instituciones de Inversión Colectiva
BCE	Banco Central Europeo	INE	Instituto Nacional de Estadística
BCN	Bancos Centrales Nacionales	INVERCO	Asociación de instituciones de inversión colectiva y fondos de pensiones
BE	Banco de España	IPI	Índice de Producción Industrial
BOE	Boletín Oficial del Estado	IPC	Índice de Precios de Consumo
BPI	Banco de Pagos Internacionales	IPRI	Índice de Precios Industriales
CE	Comisión Europea	IPSEBENE	Índice de Precios de Servicios y de Bienes Elaborados no Energéticos
CBE	Circular del Banco de España	ISFLSH	Instituciones Sin Fines de Lucro al Servicio de los Hogares
CCAA	Comunidades Autónomas	IVA	Impuesto sobre el Valor Añadido
CCLL	Corporaciones Locales	NEDD	Normas Especiales de Distribución de Datos del FMI
CECA	Confederación Española de Cajas de Ahorros	OOAA	Organismos Autónomos
CEM	Confederación Española de Mutualidades	OBS	Obra Benéfico Social
CFEE	Cuentas Financieras de la Economía Española	OCDE	Organización de Cooperación y Desarrollo Económicos
CNAE	Clasificación Nacional de Actividades Económicas	OIFM	Otras Instituciones Financieras Monetarias
CNE	Contabilidad Nacional de España	OM	Orden Ministerial
CNMV	Comisión Nacional del Mercado de Valores	OOAAPP	Otras Administraciones Públicas
DEG	Derechos Especiales de Giro	OPEP	Organización de Países Exportadores de Petróleo
DGSFP	Dirección General de Seguros y Fondos de Pensiones	OSR	Otros Sectores Residentes
DGT	Dirección General de Tráfico	PEC	Pacto de Estabilidad y Crecimiento
DGTPF	Dirección General del Tesoro y Política Financiera	PDE	Protocolo de Déficit Excesivo
EC	Entidades de Crédito	PIB	Producto Interior Bruto
EFC	Establecimientos Financieros de Crédito	PIB pm	Producto Interior Bruto a Precios de Mercado
Eonia	Índice medio del tipo de interés del euro a un día (Euro Overnight Index Average)	PII	Posición de Inversión Internacional
ETVE:	Empresas de tenencias de valores extranjeros	PNB	Producto Nacional Bruto
Euribor	Tipo de interés de oferta de los depósitos interbancarios en euros (Euro Interbank Offered Rate)	RD	Real Decreto
Eurostat	Oficina de Estadística de las Comunidades Europeas	RM	Resto del mundo
EPA	Encuesta de población activa	RNB	Renta Nacional Bruta
FAAF	Fondo para la Adquisición de Activos Financieros	Sareb	Sociedad de Gestión de Activos Procedentes de la Reestructuración Bancaria
FEADER	Fondo Europeo Agrícola de Desarrollo Rural	SCLV	Sistema de Compensación y Liquidación de Valores
FEAGA	Fondo Europeo Agrícola de Garantía	SEC	Sistema Europeo de Cuentas
FEDER	Fondo Europeo de Desarrollo Regional	SEPE	Servicio Público de Empleo Estatal
FEOGA	Fondo Europeo de Orientación y Garantía Agrícola	SME	Sistema Monetario Europeo
FEP	Fondo Europeo de Pesca	TAE	Tasa Anual Equivalente
FFPP	Fondos de Pensiones	TEDR	Tipo Efectivo Definición Restringida
FGD	Fondo de Garantía de Depósitos de entidades de crédito	UE	Unión Europea
FIAMM	Fondos de Inversión en Activos del Mercado Monetario	UEM	Unión Económica y Monetaria
FIM	Fondos de Inversión Mobiliaria	UE 15	Países componentes de la Unión Europea desde 30.4.2004
FMI	Fondo Monetario Internacional	UE 25	Países componentes de la Unión Europea desde 1.5.2004
FMM	Fondos del Mercado Monetario	UE 27	Países componentes de la Unión Europea desde 1.1.2007
FSE	Fondo Social Europeo	UE 28	Países componentes de la Unión Europea desde 1.7.2013
IAPC	Índice Armonizado de Precios de Consumo	VNA	Variación Neta de Activos
ICO	Instituto de Crédito Oficial	VNP	Variación Neta de Pasivos
IFNM	Instituciones Financieras No Monetarias		

SIGLAS DE PAÍSES Y MONEDAS

De acuerdo con la práctica de la UE, los países están ordenados según el orden alfabético de los idiomas nacionales.

BE	Bélgica	EUR (euro)
BG	Bulgaria	BGN (lev búlgaro)
CZ	República Checa	CZK (corona checa)
DK	Dinamarca	DKK (corona danesa)
DE	Alemania	EUR (euro)
EE	Estonia	EUR (euro)
IE	Irlanda	EUR (euro)
GR	Grecia	EUR (euro)
ES	España	EUR (euro)
FR	Francia	EUR (euro)
HR	Croacia	HRK (kuna)
IT	Italia	EUR (euro)
CY	Chipre	EUR (euro)
LV	Letonia	EUR (euro)
LT	Lituania	EUR (euro)
LU	Luxemburgo	EUR (euro)
HU	Hungría	HUF (forint húngaro)
MT	Malta	EUR (euro)
NL	Países Bajos	EUR (euro)
AT	Austria	EUR (euro)
PL	Polonia	PLN (zloty polaco)
PT	Portugal	EUR (euro)
RO	Rumanía	RON (nuevo leu rumano)
SI	Eslovenia	EUR (euro)
SK	Eslovaquia	EUR (euro)
FI	Finlandia	EUR (euro)
SE	Suecia	SEK (corona sueca)
UK	Reino Unido	GBP (libra esterlina)
JP	Japón	JPY (yen japonés)
US	EEUU	USD (dólar EEUU)

ABREVIATURAS Y SIGNOS

M1	Efectivo en manos del público + Depósitos a la vista.
M2	M1 + Depósitos disponibles con preaviso hasta tres meses + Depósitos a plazo hasta dos años.
M3	M2 + Cesiones temporales + Participaciones en fondos del mercado monetario e instrumentos del mercado monetario + Valores distintos de acciones emitidos hasta dos años.
m€/me	Millones de euros.
mm	Miles de millones.
A	Avance.
P	Puesta detrás de una fecha [ene (P)], indica que todas las cifras correspondientes son provisionales. Puesta detrás de una cifra, indica que únicamente esta es provisional.
SO	Serie original.
SD	Serie desestacionalizada.
T _i ^j	Tasa de la media móvil de i términos, con j de desfase, convertida a tasa anual.
m _i	Tasa de crecimiento básico de período j.
M	Referido a datos anuales (1970 M) o trimestrales, indica que estos son medias de los datos mensuales del año o trimestre, y referido a series de datos mensuales, decenales o semanales, que estos son medias de los datos diarios de dichos períodos.
R	Referido a un año o mes (99 R), indica que existe una discontinuidad entre los datos de ese período y el siguiente.
...	Dato no disponible.
—	Cantidad igual a cero, inexistencia del fenómeno considerado o carencia de significado de una variación al expresarla en tasas de crecimiento.
0,0	Cantidad inferior a la mitad del último dígito indicado en la serie.

NOVEDADES DEL PRESENTE BOLETÍN

Capítulos 4, 14 y 17.

A partir del día 2 de octubre de 2019, los cuadros del Boletín Estadístico pasarán a difundirse también en formato Excel.

Además, los cuadros 24.4, 14,6, 17.3a, 17.16, 17.21b y 17.44, pasarán a difundirse en un único CSV, eliminándose la difusión en varios archivos comprimidos en un único ZIP.

Capítulo 17. Balanza de Pagos y Posición de Inversión Internacional

El 26 de septiembre, coincidiendo con la difusión de los datos trimestrales de balanza de pagos referidos al segundo trimestre de 2019, y tal como se anunció en las notas de prensa precedentes, se publica una revisión extraordinaria regular de la Balanza de Pagos y la Posición de Inversión Internacional (BP/PII), en la que se revisa un periodo más prolongado de lo que es habitual en los meses de septiembre. El objetivo que se persigue es la actualización de fuentes estadísticas y métodos de estimación y la incorporación de recomendaciones de foros internacionales relevantes, que garantice la oportunidad, precisión y puntualidad de las estadísticas.

Se trata de una revisión armonizada, no sólo entre los países de la UE, Eurostat y el Banco Central Europeo, sino también entre varios dominios estadísticos: la BP/PII, las Cuentas Nacionales elaboradas por el INE, las Cuentas Financieras de los Sectores Institucionales, responsabilidad del Banco de España, y las Cuentas de las Administraciones Públicas de la IGAE. De esta forma, los resultados de la revisión extraordinaria en los dominios mencionados son consistentes entre sí.

ADVERTENCIAS

Calendario de las NEDD del FMI

El Banco de España publica en la Red, en el área de Estadísticas (www.bde.es/bde/es/areas/estadis), un calendario de estadísticas, que incluye las fechas correspondientes a la información exigida por las Normas Especiales de Distribución de Datos (NEDD) del FMI. Desde el calendario se puede acceder a los indicadores o estadísticas del Banco de España con los que se satisfacen los requerimientos de las NEDD.

Boletín Estadístico en la Red

A partir de la edición correspondiente a enero de 2008, la publicación oficial del Boletín Estadístico solo se difunde electrónicamente, a través de www.bde.es.

ÍNDICE ESQUEMÁTICO

AGRUPACIONES	CAPÍTULOS / PÁGINAS
Novedades y advertencias	5
Índice de cuadros	8
ESTADÍSTICAS DE LA UNIÓN ECONÓMICA Y MONETARIA	
	1. Principales indicadores económicos de la zona del euro 29
ESTADÍSTICAS ESPAÑOLAS	
Cuadros generales	2. Principales indicadores económicos 49 3. Cuentas Financieras trimestrales 63
Cuadros de las agrupaciones institucionales	INSTITUCIONES FINANCIERAS Información obtenida de los estados de supervisión 4. Entidades de crédito y establecimientos financieros de crédito 79 Información de los estados de la UEM, CNMV y DGS 5. Instituciones Financieras 127 6. Instituciones Financieras Monetarias 131 7. Banco de España 143 8. Otras Instituciones Financieras Monetarias 155 9. Instituciones Financieras no Monetarias, excepto Empresas de Seguros y Fondos de Pensiones 201 10. Empresas de Seguros y Fondos de Pensiones 225 ADMINISTRACIONES PÚBLICAS 11. Administraciones Públicas 229 12. Administración Central y Administraciones de Seguridad Social 241 13. Comunidades Autónomas 253 14. Corporaciones Locales 263 SOCIEDADES NO FINANCIERAS 15. Sociedades no financieras: Síntesis de la información recopilada por la Central de Balances 271 HOGARES E INSTITUCIONES SIN FINES DE LUCRO AL SERVICIO DE LOS HOGARES 16. Hogares e ISFLSH 293 RESTO DEL MUNDO 17. Balanza de Pagos y Posición de Inversión Internacional 303 18. Estadísticas de Aduanas 345
Tipos de interés y tipos de cambio	19. Tipos de interés (excluidos los que aparecen publicados en los capítulos de Mercados Financieros) 351 20. Tipos de cambio e índices de competitividad 361
Mercados financieros	21. Mercado primario de valores 369 22. Mercados secundarios de valores 383
Estadísticas económicas generales	23. Producción y demanda 399 24. Empleo y salarios 411 25. Precios 427
ESTADÍSTICAS INTERNACIONALES	
	26. Economía internacional 433
APÉNDICES	
	A1. Banco de España. Balance de situación resumido 447 A2. Esquemas de sectorización 451 A3. Notas metodológicas 459

ÍNDICE DE CUADROS

CAPÍTULO 1 PRINCIPALES INDICADORES ECONÓMICOS DE LA ZONA DEL EURO	1.1	Actividad, precios y mercado de trabajo	30
	1.2a	Ahorro, inversión y financiación. Total de sectores residentes	31
	1.2b	Operaciones financieras. Total de sectores residentes	32
	1.3	Operaciones financieras. Sociedades no financieras	33
	1.4	Operaciones financieras. Hogares e IPSFL	34
	1.5	Precios	35
	1.6	Déficit PDE (Protocolo de Déficit Excesivo) de las Administraciones Públicas	36
	1.7	Deuda PDE (Protocolo de Déficit Excesivo) de las Administraciones Públicas	37
	1.8	Balances agregado y consolidado y operaciones (flujos ajustados) de las IFM residentes en la zona del euro, incluyendo el Eurosistema	38
	1.9	Agregados monetarios de la zona del euro y contrapartidas de M3. Resumen	40
	1.10	Agregados monetarios de la zona del euro y contrapartidas de M3. Saldos del balance consolidado. Series originales	42
	1.11	Agregados monetarios de la zona del euro y contrapartidas de M3. Operaciones (flujos ajustados). Series originales	42
	1.12	Agregados monetarios de la zona del euro y contrapartidas de M3. Saldos del balance consolidado y operaciones (flujos ajustados). Series desestacionalizadas	43
	1.13	Contribución de las IFM residentes en España a los agregados monetarios de la zona del euro y a las contrapartidas de M3	43
	1.14	Evolución de los agregados monetarios de la zona del euro y de la contribución de las IFM residentes en España	44
	1.15	Tipos de interés	45
	1.16	Tipos de cambio	46
		Notas a los cuadros del capítulo 1	47
CAPÍTULO 2 PRINCIPALES INDICADORES ECONÓMICOS	2.1	Contabilidad nacional de España. Base 2010	50
	2.2	Economía nacional (consolidada). Cuentas de operaciones no financieras. Base 2010	52
	2.3	Economía nacional. Cuentas corrientes y de capital. Detalle por sectores institucionales. Base 2010	53
	2.4	Cuentas de operaciones financieras. Detalle por sectores institucionales	55
	2.5	Balances financieros. Detalle por sectores institucionales	56
	2.6	Balanza de pagos y Posición de Inversión Internacional	57
	2.7	Cuentas financieras. Operaciones financieras netas y activos financieros netos de los sectores institucionales	58
	2.8	Precios y tipos de interés (antiguo indicador de convergencia)	59
	2.9	Déficit y deuda PDE (Protocolo de Déficit Excesivo) de las Administraciones Públicas	60
	2.10	Tipos de interés	61
	2.11	Índices de competitividad de España	62
CAPÍTULO 3 CUENTAS FINANCIERAS TRIMESTRALES	A)	Cuadros de sectores institucionales	
	3.1	Economía nacional. Balance financiero	64
	3.2	Economía nacional. Cuenta de operaciones financieras	65
	3.3	Sociedades no financieras. Balance financiero	66
	3.4	Sociedades no financieras. Cuenta de operaciones financieras	67
	3.5	Instituciones financieras. Balance financiero	68
	3.6	Instituciones financieras. Cuenta de operaciones financieras	69

- 3.7 Administraciones públicas. Balance financiero 70
- 3.8 Administraciones públicas. Cuenta de operaciones financieras 71
- 3.9 Hogares e ISFLSH. Balance financiero 72
- 3.10 Hogares e ISFLSH. Cuenta de operaciones financieras 73
- 3.11 Resto del mundo. Balance financiero 74
- 3.12 Resto del mundo. Cuenta de operaciones financieras 75

B) Carteras de valores de los sectores institucionales

- 3.13 Valores representativos de deuda. Saldos 76

CAPÍTULO 4 ENTIDADES DE CRÉDITO Y ESTABLECIMIENTOS FINANCIEROS DE CRÉDITO

A) Balance agregado según los estados de supervisión

- 4. Conciliación entre los balances de las entidades de crédito y establecimientos financieros de crédito que se presentan en los capítulos 4 y 8 de este Boletín 80

ENTIDADES DE CRÉDITO Y ESTABLECIMIENTOS FINANCIEROS DE CRÉDITO

- 4.A Activo = Pasivo de las entidades de crédito y establecimientos financieros de crédito por instituciones 84
 - 4.1 Activo 84
 - 4.2 Pasivo 85
 - 4.3 Crédito. Otros sectores residentes 85
 - 4.4 Activo. Valores 86
 - 4.5 Pasivo. Otros sectores residentes 86
 - 4.6 Otros activos no sectorizados 87
 - 4.7 Patrimonio neto, ajustes y correcciones de valor 87
 - 4.8 Pasivos no sectorizados 88
 - 4.9 Otros activos y pasivos 88
 - 4.10 Correcciones de valor por deterioro de activos del crédito a otros sectores residentes 89

B) Detalles del crédito y los depósitos de las entidades de crédito y establecimientos financieros de crédito

Crédito de las entidades de crédito y establecimientos financieros de crédito, por grupos de entidades

- 4.11 A los sectores «Administraciones públicas» y «Otros sectores residentes» 89
- 4.99 Detalle de los activos dudosos 90

Total crédito y total créditos dudosos de las entidades de crédito y establecimientos financieros de crédito a «Otros sectores residentes», por finalidades del crédito

- a) Crédito y dudosos del crédito para financiar actividades productivas de las empresas y los empresarios individuales que reciben los créditos y detalle por funciones de gasto de otras financiaciones a hogares e ISFLSH
 - 4.13 Total entidades de crédito y establecimientos financieros de crédito 91
 - 4.14 Entidades de depósito 92
 - 4.17 Establecimientos financieros de crédito 93
- b) Crédito y dudosos del crédito para financiar actividades productivas de las empresas y los empresarios individuales que reciben los créditos. Detalle por la actividad principal
 - 4.18 Total entidades de crédito y establecimientos financieros de crédito 94

4.19	Entidades de depósito	95
4.22	Establecimientos financieros de crédito	96
c) Crédito y dudosos del crédito para financiar actividades productivas de las empresas y los empresarios individuales que reciben los créditos. Detalle de las actividades de industria y construcción		
4.23	Total entidades de crédito y establecimientos financieros de crédito	97
4.24	Entidades de depósito	98
4.27	Establecimientos financieros de crédito	99

Créditos y depósitos de las entidades de depósito a los sectores "Administraciones públicas" y "Otros sectores residentes"

4.28	Detalle por provincias. Resumen	100
4.29	Detalle por Comunidades Autónomas. Resumen	101
4.30	Detalle del crédito por Comunidades Autónomas	102
4.31	Detalle de los depósitos por Comunidades Autónomas	103

Pasivos de las entidades de crédito y establecimientos financieros de crédito, por grupos de entidades

4.32	Frente a «Administraciones públicas» y «Otros sectores residentes»	105
------	--	-----

C) Cuenta de resultados

4.B	Entidades de depósito. Resumen	106
4.36	Estructura de la cuenta de resultados	107
4.37	Productos financieros	107
4.38	Costes financieros	108
4.39	Detalle de los productos de la cartera de valores y de los costes de los valores emitidos	108
4.40	Otros productos y gastos ordinarios	109
4.41	Estructura de la cuenta de resultados de las entidades de depósito residentes y sucursales en el extranjero	109

D) Cuadros complementarios

ENTIDADES DE CRÉDITO Y ESTABLECIMIENTOS FINANCIEROS DE CRÉDITO

4.45	Número de entidades	110
4.46	Número de empleados	110
4.47	Número de oficinas operativas y de representación de las entidades de crédito y establecimientos financieros de crédito residentes y del Banco de España	111
4.48	Número de oficinas por Comunidades Autónomas	112
4.49	Número de oficinas por provincias	113

E) Balances de los componentes de las entidades de crédito y establecimientos financieros de crédito

ENTIDADES DE DEPÓSITO

4.51	Activo	114
4.52	Pasivo	114
4.53	Crédito. Otros sectores residentes	115
4.54	Activo. Valores	115
4.55	Pasivo. Otros sectores residentes	116

4.56	Otros activos no sectorizados	116
4.57	Patrimonio neto, ajustes y correcciones de valor	117
4.58	Pasivos no sectorizados	117

ESTABLECIMIENTOS FINANCIEROS DE CRÉDITO

4.81	Activo	118
4.82	Pasivo	118
4.83	Crédito. Otros sectores residentes	119
4.84	Otros activos no sectorizados	119
4.85	Patrimonio neto, ajustes y correcciones de valor	120
4.86	Pasivos no sectorizados	120

Notas a los cuadros del capítulo 4	121
------------------------------------	-----

CAPÍTULO 5 INSTITUCIONES FINANCIERAS

BALANCE AGREGADO

5.1	Activos financieros = pasivos más activos financieros netos. Valores absolutos	128
5.2	Activos financieros = pasivos más activos financieros netos. Estructuras	129

CAPÍTULO 6 INSTITUCIONES FINANCIERAS MONETARIAS

BALANCE SEGÚN LOS ESTADOS DE LA ZONA DEL EURO

6.A	Balance. Detalle por instituciones	132
6.1	Activo. Resumen	136
6.2	Pasivo. Resumen	136
6.3	Activo. Residentes en España	137
6.4	Activo. Residentes en España: detalle de valores representativos de deuda	137
6.5	Activo. Residentes en otros países de la zona del euro	138
6.6	Activo. Residentes en otros países de la zona del euro: detalle de valores representativos de deuda	138
6.7	Activo. Resto del mundo	139
6.8	Pasivo. Depósitos de los residentes en España: por sectores y por instrumentos de los depósitos de otras AAPP	139
6.9	Pasivo. Depósitos de los residentes en España: detalle de otros sectores residentes	140
6.10	Pasivo. Depósitos de residentes en otros países de la zona del euro: por sectores y por instrumentos de los depósitos de otras AAPP	140
6.11	Pasivo. Depósitos de residentes en otros países de la zona del euro: detalle de otros sectores residentes	141
6.12	Pasivo. Resto del mundo y rúbricas no clasificadas: total y algunos detalles	141

Notas a los cuadros del capítulo 6	142
------------------------------------	-----

CAPÍTULO 7 BANCO DE ESPAÑA

BALANCE SEGÚN LOS ESTADOS DE LA ZONA DEL EURO

7.A	Balance	144
7.1	Activo. Resumen	147
7.2	Pasivo. Resumen	147
7.3	Activo. Residentes en España	148
7.4	Activo. Residentes en España: detalle de valores representativos de deuda	148
7.5	Activo. Residentes en otros países de la zona del euro	149
7.6	Activo. Residentes en otros países de la zona del euro: detalle de valores representativos de deuda	149
7.7	Activo. Resto del mundo y detalle de otros activos	150

- 7.8 Pasivo. Depósitos de los residentes en España: por sectores y por instrumentos de los depósitos de otras AAPP 150
- 7.9 Pasivo. Depósitos de los residentes en España: detalle de otros sectores residente 151
- 7.10 Pasivo. Depósitos de los residentes en otros países de la zona del euro: por sectores y por instrumentos de los depósitos de otras AAPP 151
- 7.11 Pasivo. Resto del mundo y detalle de otros pasivos 152
- 7.12 Balance. Resumen por sectores 152
- 7.16 Billetes distribuidos menos billetes retirados por el Banco de España y billetes denominados en pesetas no retornados. Detalle por denominación de los billetes en euros (a) 153
- 7.17 Monedas denominadas en euro puestas en circulación por el Banco de España y monedas denominadas en pesetas no retornadas. Detalle por denominación de las monedas en euros 153

Notas a los cuadros del capítulo 7 154

CAPÍTULO 8 OTRAS INSTITUCIONES
FINANCIERAS MONETARIAS

Nota introductoria a los cuadros del capítulo 8 y otras estadísticas sobre otras instituciones financieras monetarias 156

A) Balance agregado de las OIFM según los estados de la zona del euro

- 8.A Balance. Detalle por instituciones 158
- 8.1 Activo = pasivo de las OIFM por instituciones 163
- 8.2 Activo. Resumen 163
- 8.3 Pasivo. Resumen 164
- 8.4 Activo. Residentes en España 164
- 8.5 Activo. Residentes en España: detalle de valores representativos de deuda 165
- 8.6 Activo. Residentes en otros países de la zona del euro 165
- 8.7 Activo. Residentes en otros países de la zona del euro: detalle de valores representativos de deuda 166
- 8.8 Activo. Resto del mundo 166
- 8.9 Pasivo. Depósitos de los residentes en España: por sectores y por instrumentos de los depósitos de otras AAPP 167
- 8.10 Pasivo. Depósitos de los residentes en España: detalle de otros sectores residentes 167
- 8.11 Pasivo. Depósitos de residentes en otros países de la zona del euro: por sectores y por instrumentos de los depósitos de otras AAPP 168
- 8.12 Pasivo. Depósitos de residentes en otros países de la zona del euro: detalle de otros sectores residentes 168
- 8.13 Pasivo. Resto del mundo y rúbricas no clasificadas por residencia: total y algunos detalles 169

B) Detalles del activo y del pasivo de las OIFM

- 8.14 Préstamos y depósitos de las OIFM frente a las AAPP residentes en España. Detalle por instituciones 169
- 8.15 Préstamos y depósitos de las OIFM frente a otros sectores residentes en España. Detalle por instituciones 170
- 8.16 Préstamos y depósitos de las OIFM frente a las AAPP. Detalle por subsectores 170
- 8.17 Préstamos y créditos de las OIFM a otros sectores residentes y a otras AAPP residentes en el área del euro. Detalle por subsectores 171
- 8.18 Detalle de los préstamos y créditos concedidos por las OIFM a las sociedades no financieras, los hogares y las ISFLSH residentes en España 171
- 8.19 Detalle de los préstamos y créditos concedidos por las OIFM a los hogares 172

- 8.20 Depósitos de otros sectores residentes y de otras AAPP residentes en el área del euro, por subsectores 172
- 8.21 Depósitos en las OIFM de las Instituciones Financieras no Monetarias residentes en España. Detalle por naturaleza 173
- 8.22 Depósitos en las OIFM de sociedades no financieras, hogares e ISFLSH residentes en España, por naturaleza 173
- 8.23 Préstamos y depósitos de residentes en España, por naturaleza. Otros detalles 174
- 8.24 Detalle por países de los principales activos y pasivos, de las OIFM 175
- 8.25 Detalle por monedas de los principales activos y pasivos, de las OIFM 176

C) Balances de los componentes de las OIFM

ENTIDADES DE CRÉDITO Y ESTABLECIMIENTOS FINANCIEROS DE CRÉDITO

- 8.B Balance de las entidades de crédito y establecimientos financieros de crédito. Detalle por entidades 177
- 8.31 Activo. Resumen 180
- 8.32 Pasivo. Resumen 181
- 8.33 Activo. Residentes en España 181
- 8.34 Pasivo. Depósitos de los residentes en España: por sectores y por instrumentos de los depósitos de otros sectores residentes 182

RESERVAS MÍNIMAS A QUE ESTÁN SUJETAS LAS ENTIDADES DE CRÉDITO

- 8.C Apéndice al balance. Determinación de los pasivos de las entidades de crédito sujetas a reservas mínimas 183
- 8.35 Pasivos computables en el coeficiente de reservas mínimas de la zona del euro 189

ENTIDADES DE DEPÓSITO

- 8.41 Activo. Resumen 189
- 8.42 Pasivo. Resumen 190
- 8.43 Activo. Residentes en España 190
- 8.44 Pasivo. Depósitos de los residentes en España: por sectores y por instrumentos de los depósitos de otros sectores residentes 191

ESTABLECIMIENTOS FINANCIEROS DE CRÉDITO (EFC)

- 8.51 Activo. Resumen 191
- 8.52 Pasivo. Resumen 192
- 8.53 Activo. Residentes en España 192
- 8.54 Pasivo. Depósitos de los residentes en España: por sectores y por instrumentos 193

FONDOS DEL MERCADO MONETARIO

- 8.F Balance 194
- 8.91 Balance. Resumen 196
- 8.92 Activo. Residentes en España 196

Notas a los cuadros del capítulo 8 197

CAPÍTULO 9 INSTITUCIONES FINANCIERAS NO MONETARIAS, EXCEPTO EMPRESAS DE SEGUROS Y FONDOS DE PENSIONES

- A) Instituciones financieras no bancarias. Balance financiero
 - 9.1 Detalle por subsector y tipo de entidad: Total activos 202
 - 9.2 Otras entidades financieras: Balance financiero consolidado 203

B) Instituciones financieras no monetarias, excepto empresas de seguros y fondos de pensiones (Subsectores S124 a S127 del SEC 2010)

Balance financiero. Valoración de activos financieros y pasivos según SEC 2010

- 9.3 Detalle por instrumentos financieros y sectores institucionales de contrapartida 204
- 9.4 Activos financieros y pasivos. Detalle por sectores institucionales de contrapartida 206
- 9.5 Activos financieros y pasivos. Detalle por instrumentos 206

C) Fondos de inversión no monetarios (Subsector S124 del SEC 2010)

Fondos de inversión en valores mobiliarios

- 9.10 Patrimonio y rentabilidades: detalle por vocación 207

Balance financiero. Valoración de activos financieros y pasivos según SEC 2010

- 9.11 Activos financieros y pasivos por instrumentos 208
- 9.12 Activos financieros frente a Sociedades no financieras y Administraciones Públicas 208
- 9.13 Activos financieros frente a Instituciones financieras y resto del mundo 209
- 9.14 Pasivos por sectores institucionales de contrapartida 209

Contribución al Balance agregado de la zona del euro

- 9.15 Participaciones emitidas: detalle por tipología de fondos según vocación 210
- 9.16 Operaciones financieras 210

D) Otras instituciones financieras no monetarias: Otros intermediarios financieros, Auxiliares financieros e Instituciones financieras de actividad limitada y prestamistas de dinero (subsectores S125 a S127 del SEC 2010)

Balance financiero. Valoración de activos financieros y pasivos según SEC 2010

- 9.21 Activos financieros y pasivos 211
- 9.22 Activos financieros frente a Sociedades no financieras y Administraciones Públicas 211
- 9.23 Activos financieros frente a Instituciones financieras y resto del mundo 212
- 9.24 Pasivos por sectores de institucionales de contrapartida 212

Contribución a las estadísticas agregadas de la zona del euro

- 9.25 Fondos de titulización. Balance 213
- 9.26 Fondos de titulización. Detalle de activos financieros 213
- 9.27 Sociedades de valores. Balance 214

E) SUBSECTOR «AUXILIARES FINANCIEROS»: SOCIEDADES DE TASACIÓN

Datos de actividad de las tasadoras

- 9.30 Distribución de tasaciones: número de tasaciones 214
- 9.31 Distribución de tasaciones: importe de tasaciones 215
- 9.32 Distribución de tasaciones: superficie utilizable. Tasaciones de bienes inmuebles 216

- 9.33 Distribución de tasaciones de bienes inmuebles: valor medio del m² 217
- 9.34 Distribución de la clientela y finalidad de las tasaciones: número de tasaciones 218
- 9.35 Distribución de la clientela y finalidad de las tasaciones: importe de tasaciones 218
- 9.36 Distribución geográfica de las tasaciones de inmuebles: número de tasaciones e importe 219
- 9.37 Distribución geográfica de las tasaciones de viviendas: número de tasaciones e importe 219
- 9.38 Distribución geográfica de las tasaciones de inmuebles por Comunidades Autónomas: número de tasaciones 220
- 9.39 Distribución geográfica de las tasaciones de inmuebles por Comunidades Autónomas: importe 220
- 9.40 Distribución geográfica de las tasaciones de viviendas por Comunidades Autónomas: número de tasaciones 221
- 9.41 Distribución geográfica de las tasaciones de viviendas por Comunidades Autónomas: importe 221

Información contable

- 9.42 Balance e información complementaria 222
- 9.43 Cuenta de pérdidas y ganancias 222

Notas a los cuadros de las sociedades de tasación 223

CAPÍTULO 10 EMPRESAS DE SEGUROS Y FONDOS DE PENSIONES

BALANCES

- 10.1 Balance y provisiones técnicas por grupos de agentes que componen el sector 226
- 10.2 Empresas de seguro y fondos de pensiones, Detalles del activo y del pasivo 226
- 10.3 Empresas de seguros privados. Detalles del activo y del pasivo 227
- 10.4 Mutualidades de previsión social. Detalles del activo y del pasivo 227
- 10.5 Consorcio de compensación de seguros. Detalles del activo y del pasivo 228
- 10.6 Fondos de pensiones externos (Ley 8/1987). Detalles del activo y del pasivo 228

CAPÍTULO 11 ADMINISTRACIONES PÚBLICAS

A) ADMINISTRACIONES PÚBLICAS

- 11.1 Capacidad (+) o necesidad (-) de financiación, pasivos en circulación y deuda según el Protocolo de Déficit Excesivo (PDE). Importes 230
- 11.2 Capacidad (+) o necesidad (-) de financiación, pasivos en circulación y deuda según el Protocolo de Déficit Excesivo (PDE). Porcentajes del PIB pm 230
- 11.3 Capacidad (+) o necesidad (-) de financiación. Por subsectores 231
- 11.4 Pasivos en circulación y deuda según el Protocolo de Déficit Excesivo (PDE). Importes 231
- 11.5 Pasivos en circulación y deuda según el Protocolo de Déficit Excesivo (PDE). Porcentajes del PIB pm 232
- 11.6 Deuda según el Protocolo de Déficit Excesivo (PDE) y activos financieros frente a Administraciones Públicas. Importes 232
- 11.7 Deuda según el Protocolo de Déficit Excesivo (PDE) y activos financieros frente a Administraciones Públicas. Porcentajes del PIB pm 233
- 11.8 Conciliación entre la necesidad de financiación y la variación de la deuda elaborada según el Protocolo de Déficit Excesivo (PDE). Importes 233
- 11.9 Conciliación entre la necesidad de financiación y la variación de la deuda elaborada según el Protocolo de Déficit Excesivo (PDE). Porcentajes del PIB pm 234
- 11.10 Adquisición neta de activos financieros 234

- 11.11 Pasivos netos contraídos 235
- 11.12 Deuda según el Protocolo de Déficit Excesivo (PDE) por instrumentos 235
- 11.13 Deuda según el Protocolo de Déficit Excesivo (PDE) por sectores de contrapartida, monedas y plazos residuales 236

B) EMPRESAS PÚBLICAS

- 11.14 Deuda por Administraciones Públicas propietarias de las Empresas Públicas no incluidas en el sector Administraciones Públicas 236

C) OTRA INFORMACIÓN

- 11.15 Relaciones España-Unión Europea 237
- Notas a los cuadros del capítulo 11 238

CAPÍTULO 12 ADMINISTRACIÓN CENTRAL Y ADMINISTRACIONES DE SEGURIDAD SOCIAL

ADMINISTRACIÓN CENTRAL

- 12.1 Capacidad (+) o necesidad (-) de financiación, pasivos en circulación y deuda según el Protocolo de Déficit Excesivo (PDE). Importes 242
- 12.2 Capacidad (+) o necesidad (-) de financiación, pasivos en circulación y deuda según el Protocolo de Déficit Excesivo (PDE). Porcentajes del PIB pm 242
- 12.3 Conciliación entre la necesidad de financiación y la variación de la deuda elaborada según el Protocolo de Déficit Excesivo (PDE). Importes 243
- 12.4 Conciliación entre la necesidad de financiación y la variación de la deuda elaborada según el Protocolo de Déficit Excesivo (PDE). Porcentajes del PIB pm 243
- 12.5 Adquisición neta de activos financieros 244
- 12.6 Administración Central. Deuda según el Protocolo de Déficit Excesivo (PDE) por instrumentos 244
- 12.7 Administración Central. Deuda según el Protocolo de Déficit Excesivo (PDE) por administraciones y unidades 245
- 12.8 Estado. Deuda según el Protocolo de Déficit Excesivo (PDE) por instrumentos 245
- 12.9 Otras unidades institucionales clasificadas como Administración Central. Deuda según el Protocolo de Déficit Excesivo (PDE) por instrumentos 246

A) EMPRESAS PÚBLICAS DE LA ADMINISTRACIÓN CENTRAL

- 12.10 Deuda por Empresas Públicas no incluidas en el sector Administraciones Públicas 246

ADMINISTRACIONES DE SEGURIDAD SOCIAL

- 12.11 Capacidad (+) o necesidad (-) de financiación, pasivos en circulación y deuda según el Protocolo de Déficit Excesivo (PDE). Importes 247
- 12.12 Capacidad (+) o necesidad (-) de financiación, pasivos en circulación y deuda según el Protocolo de Déficit Excesivo (PDE). Porcentajes del PIB pm 247
- 12.13 Conciliación entre la necesidad de financiación y la variación de la deuda elaborada según el Protocolo de Déficit Excesivo (PDE). Importes 248
- 12.14 Conciliación entre la necesidad de financiación y la variación de la deuda elaborada según el Protocolo de Déficit Excesivo (PDE). Porcentajes del PIB pm 248
- 12.15 Adquisición neta de activos financieros 249
- 12.16 Deuda según el Protocolo de Déficit Excesivo (PDE) por instrumentos 249

Notas a los cuadros del capítulo 12 250

CAPÍTULO 13 COMUNIDADES AUTÓNOMAS

A) COMUNIDADES AUTÓNOMAS

- 13.1 Capacidad (+) o necesidad (-) de financiación, pasivos en circulación y deuda según el Protocolo de Déficit Excesivo (PDE). Importes 254

- 13.2 Capacidad (+) o necesidad (-) de financiación, pasivos en circulación y deuda según el Protocolo de Déficit Excesivo (PDE). Porcentajes del PIB pm 254
- 13.3 Conciliación entre la necesidad de financiación y la variación de la deuda elaborada según el Protocolo de Déficit Excesivo (PDE). Importes 255
- 13.4 Conciliación entre la necesidad de financiación y la variación de la deuda elaborada según el Protocolo de Déficit Excesivo (PDE). Porcentajes del PIB pm 255
- 13.5 Adquisición neta de activos financieros 256
- 13.6 Deuda según el Protocolo de Déficit Excesivo (PDE). Resumen general 257
- 13.7 Deuda según el Protocolo de Déficit Excesivo (PDE) por instrumentos 258
- 13.8 Deuda según el Protocolo de Déficit Excesivo (PDE) por agrupaciones institucionales 258
- 13.9 Deuda según el Protocolo de Déficit Excesivo (PDE) por Comunidades Autónomas. Importes 259
- 13.10 Deuda según el Protocolo de Déficit Excesivo (PDE) por Comunidades Autónomas. Porcentajes del PIB pm 259

B) EMPRESAS PÚBLICAS DE COMUNIDADES AUTÓNOMAS

- 13.11 Deuda por Comunidades Autónomas propietarias de las Empresas Públicas no incluidas en el sector Administraciones Públicas. Importes 260
- 13.12 Deuda por Comunidades Autónomas propietarias de las Empresas Públicas no incluidas en el sector Administraciones Públicas. Porcentajes del PIB pm 260

Notas a los cuadros del capítulo 13 261

CAPÍTULO 14 CORPORACIONES LOCALES

A) CORPORACIONES LOCALES

- 14.1 Capacidad (+) o necesidad (-) de financiación, pasivos en circulación y deuda según el Protocolo de Déficit Excesivo (PDE). Importes 264
- 14.2 Capacidad (+) o necesidad (-) de financiación, pasivos en circulación y deuda según el Protocolo de Déficit Excesivo (PDE). Porcentajes del PIB pm 264
- 14.3 Conciliación entre la necesidad de financiación y la variación de la deuda elaborada según el Protocolo de Déficit Excesivo (PDE). Importes 265
- 14.4 Conciliación entre la necesidad de financiación y la variación de la deuda elaborada según el Protocolo de Déficit Excesivo (PDE). Porcentajes del PIB pm 265
- 14.5 Adquisición neta de activos financieros 266
- 14.6 Deuda según el Protocolo de Déficit Excesivo (PDE). Resumen general 267
- 14.7 Deuda según el Protocolo de Déficit Excesivo (PDE) por instrumentos 268
- 14.8 Deuda según el Protocolo de Déficit Excesivo (PDE) por tipos de Corporaciones Locales 268
- 14.9 Deuda según el Protocolo de Déficit Excesivo (PDE). Ayuntamientos con más de 300.000 habitantes 269

Notas a los cuadros del capítulo 14 270

CAPÍTULO 15 SOCIEDADES NO FINANCIERAS: SÍNTESIS DE LA INFORMACIÓN RECOPIADA POR LA CENTRAL DE BALANCES

A) Resumen

- 15.A Total sociedades no financieras existentes en España y empresas disponibles en las bases de datos de la Central de Balances 272
- 15.B Total empleados en las sociedades no financieras existentes en España y en las empresas disponibles en las bases de datos de la Central de Balances 273
- 15.C Balance, Cuenta de resultados y ratios 274

B) Cuenta de resultados

Principales rúbricas. Total empresas

- 15.1 Base de datos anual (CBI) 275
- 15.2 Base de datos trimestral (CBT). Tasas 275
- 15.3 Base de datos trimestral (CBT). Tasas interanuales de trimestres acumulados 276

Principales rúbricas. Sector industria

- 15.4 Base de datos anual (CBI) 276
- 15.5 Base de datos trimestral (CBT). Tasas 277
- 15.6 Base de datos trimestral (CBT). Tasas interanuales de trimestres acumulados 277

C) Ratios significativas

R.1. Rentabilidad ordinaria del activo neto

- 15.7 Base de datos anual (CBI) 278
- 15.8 Base de datos trimestral (CBT) 278
- 15.9 Base de datos trimestral (CBT). Ratios de trimestres acumulados 279

R.2. Intereses por financiación recibida sobre recursos ajenos con coste (operaciones vivas)

- 15.10 Base de datos anual (CBI) 279
- 15.11 Base de datos trimestral (CBT) 280
- 15.12 Base de datos trimestral (CBT). Ratios de trimestres acumulados 280

R.3. Rentabilidad ordinaria de los recursos propios

- 15.13 Base de datos anual (CBI) 281
- 15.14 Base de datos trimestral (CBT) 281
- 15.15 Base de datos trimestral (CBT). Ratios de trimestres acumulados 282

R.4. Diferencia rentabilidad - coste financiero (R.1-R.2)

- 15.16 Base de datos anual (CBI) 282
- 15.17 Base de datos trimestral (CBT) 283
- 15.18 Base de datos trimestral (CBT). Ratios de trimestres acumulados 283

R.5. Margen de explotación (REB/producción)

- 15.19 Base de datos anual (CBI) 284
- 15.20 Base de datos trimestral (CBT) 284
- 15.21 Base de datos trimestral (CBT). Ratios de trimestres acumulados 285

E.1. Endeudamiento, RAC/AN (precios corrientes; saldo final)

- 15.22 Base de datos anual (CBI) 285
- 15.23 Base de datos trimestral (CBT) 286

E.2. Endeudamiento, RAC/(REB + Ingresos financieros) (saldo final)

- 15.24 Base de datos anual (CBI) 286
- 15.25 Base de datos trimestral (CBT) 287

Carga financiera por intereses, Intereses por financiación recibida/(REB + Ingresos financieros)

- 15.26 Base de datos anual (CBI) 287

15.27 Base de datos trimestral (CBT) 288

Ratios significativas FSI

15.28 Endeudamiento (Deuda / Fondos Propios). Base de datos integrada (CBI) 288

15.29 Rentabilidad de los recursos propios. (EBIT / Fondos Propios). Base de datos integrada (CBI) 289

Notas a los cuadros del capítulo 15 290

CAPÍTULO 16 HOGARES E ISFLSH

16.1 Renta bruta disponible. Componentes 294

16.2 Mercado de trabajo 295

16.3 Renta bruta disponible. Empleos 296

16.4 Cuenta de capital 297

16.5 Cuenta de operaciones financieras 298

16.6 Riqueza 299

16.7 Activos financieros 300

16.8 Pasivos 301

16.9 Variación del patrimonio neto 302

CAPÍTULO 17 BALANZA DE PAGOS Y

POSICIÓN DE INVERSIÓN INTERNACIONAL

A) Balanza de pagos

17.1 Resumen. Saldos. Mensual 304

17.2 Cuenta financiera. Resumen. Variación neta de activos menos variación neta de pasivos. Mensual 304

17.3 Cuentas corriente y de capital. Detalle. Mensual 305

17.3a Cuentas corriente y de capital. Detalle por zonas económicas y geográficas. Anual 306

17.4 Cuenta corriente. Detalle de bienes y servicios. Trimestral 307

17.4a Cuenta corriente. Servicios no turísticos. Detalle por tipo de servicio. Trimestral 308

17.4b Cuenta corriente. Servicios no turísticos. Detalle por zonas económicas y geográficas. Trimestral 310

17.4c Cuenta corriente. Turismo y viajes. Ingresos. Detalle por zonas económicas y geográficas. Anual 312

17.4d Cuenta corriente. Servicios. Ingresos. Detalle por zonas económicas y geográficas. Anual 313

17.4e Cuenta corriente. Servicios. Pagos. Detalle por zonas económicas y geográficas. Anual 315

17.5 Cuenta corriente. Detalle de renta primaria. Trimestral 317

17.5a Cuenta corriente. Renta de la inversión. Detalle por categoría funcional. Trimestral 317

17.6 Cuenta corriente y de capital. Detalle de renta secundaria y cuenta de capital. Trimestral 318

17.6a Cuenta corriente. Renta secundaria. Remesas de trabajadores. Pagos. Principales países. Anual 318

17.7 Cuenta financiera. Detalle por categoría funcional. Mensual 319

17.8 Cuenta financiera. Variación neta de activos. Detalle por sector institucional. Mensual 319

17.9 Cuenta financiera. Inversión directa y de cartera. Variación neta de activos. Instituciones financieras monetarias y Administraciones Públicas. Trimestral 320

17.10 Cuenta financiera. Inversión directa y de cartera. Variación neta de activos. Otros sectores residentes. Trimestral 320

17.11 Cuenta financiera. Otra inversión. Variación neta de activos. Detalle por sector institucional. Trimestral 321

- 17.12 Cuenta financiera. Variación neta de pasivos. Detalle por sector institucional. Mensual 321
- 17.13 Cuenta financiera. Inversión directa y de cartera. Variación neta de pasivos. Instituciones financieras monetarias y Administraciones Públicas. Trimestral 322
- 17.14 Cuenta financiera. Inversión directa y de cartera. Variación neta de pasivos. Otros sectores residentes. Trimestral 322
- 17.15 Cuenta financiera. Otra inversión. Variación neta de pasivos. Detalle por sector institucional. Trimestral 323
- 17.16 Cuenta financiera por sector institucional y categoría funcional. Detalle por zonas económicas y geográficas. Anual 324

B) Posición de Inversión Internacional

- 17.21 Resumen. Trimestral 325
- 17.21a Estado integrado de la posición de inversión internacional. Posición neta. Anual 325
- 17.21b Estado integrado de la posición de inversión internacional. Activos y pasivos. Anual 326
- 17.21c Detalle por sector institucional. Trimestral 327

ACTIVOS FINANCIEROS

- 17.22 Activos. Detalle por categoría funcional e instrumento financiero. Trimestral 327
- 17.22a Activos por sector institucional y categoría funcional. Detalle por zonas económicas y geográficas. Anual 328
- 17.23 Activos. Inversión de cartera. Detalle por instrumento financiero y sector institucional. Trimestral 329
- 17.23a Activos. Inversión de cartera, excluido el Banco de España. Detalle por zonas económicas y geográficas. Trimestral 330
- 17.23b Activos. Inversión de cartera, excluido el Banco de España. Detalle por zonas económicas y geográficas e instrumento financiero. Trimestral 332
- 17.24 Activos. Otra inversión. Detalle por instrumento financiero y sector institucional. Trimestral 334

PASIVOS FINANCIEROS

- 17.27 Pasivos. Detalle por categoría funcional e instrumento financiero. Trimestral 334
- 17.27a Pasivos por sector institucional y categoría funcional. Detalle por zonas económicas y geográficas. Anual 335
- 17.28 Pasivos. Inversión de cartera. Detalle por instrumento financiero y sector institucional. Trimestral 336
- 17.29 Pasivos. Otra inversión. Detalle por instrumento financiero y sector institucional. Trimestral 336

C) Reservas internacionales y liquidez en moneda extranjera

- 17.25 Reservas internacionales y liquidez en moneda extranjera. Mensual 337
- 17.26 Reservas internacionales. Activos de reserva del Banco de España. Detalle. Mensual 337

D) Deuda externa

- 17.30 Deuda externa. Trimestral 338
- 17.31 Deuda externa bruta. Detalle por sector institucional e instrumento financiero. Trimestral 339

E) Inversión directa según principio direccional

17.40	Inversión directa. Posición. Detalle por sector institucional. Trimestral	340
17.41	Inversión directa. Transacciones. Detalle por sector institucional. Trimestral	340
17.42	Inversión directa. Posición. Detalle por sector de actividad económica. Anual	341
17.43	Inversión directa. Transacciones. Detalle por sector de actividad económica. Anual	341
17.44	Inversión directa. Posición. Detalle por zonas económicas y geográficas. Anual	342
17.45	Inversión directa. Transacciones. Detalle por zonas económicas y geográficas. Anual	343
	Notas a los cuadros del capítulo 17	344

CAPÍTULO 18 ESTADÍSTICAS DE ADUANAS

18.1	Importaciones/introducciones y exportaciones/expediciones	346
A) Importaciones/introducciones		
18.2	Por productos	346
18.3	Distribución geográfica	347
B) Exportaciones/expediciones		
18.4	Por productos	347
18.5	Distribución geográfica	348
C) Índices de valor unitario		
18.6	Importaciones/introducciones	348
18.7	Exportaciones/expediciones	349

CAPÍTULO 19 TIPOS DE INTERÉS (EXCLUIDOS LOS QUE APARECEN PUBLICADOS EN LOS CAPÍTULOS DE MERCADOS FINANCIEROS)

A) Tipos legales		
19.1	Tipos de interés legales, euríbor, mibor y otros tipos oficiales de referencia	352
19.2	Tipos de interés de referencia del mercado hipotecario (no oficiales) y otros tipos de interés	353
B) Tipos de interés aplicados por las instituciones financieras monetarias a residentes en la UEM (CBE 1/2010). Datos desde enero de 2003		

TIPOS DE INTERÉS (TAE Y TEDR) DE NUEVAS OPERACIONES

Préstamos y créditos a hogares e ISFLSH y sociedades no financieras		
19.3	Total entidades de crédito y establecimientos financieros de crédito	353
Préstamos y créditos a hogares e ISFLSH		
19.4	Total entidades de crédito y establecimientos financieros de crédito	354
Préstamos y créditos a sociedades no financieras		
19.5	Total entidades de crédito y establecimientos financieros de crédito	354
Préstamos y créditos a hogares e ISFLSH y sociedades no financieras. Tipos de interés TAE		
19.6	Total entidades de crédito y establecimientos financieros de crédito	355

Depósitos de hogares e ISFLSH y sociedades no financieras	
19.7 Total entidades de crédito y establecimientos financieros de crédito	355

TIPOS DE INTERÉS (TEDR) DE LOS SALDOS VIVOS

Préstamos y créditos a hogares e ISFLSH	
19.8 Total entidades de crédito y establecimientos financieros de crédito	356

Préstamos a sociedades no financieras	
19.9 Total entidades de crédito y establecimientos financieros de crédito	356

Depósitos de hogares e ISFLSH y sociedades no financieras	
19.10 Total entidades de crédito y establecimientos financieros de crédito	357

IMPORTES DE LAS NUEVAS OPERACIONES

Préstamos y créditos a hogares e ISFLSH y sociedades no financieras	
19.11 Total entidades de crédito y establecimientos financieros de crédito	357

Préstamos y créditos a hogares e ISFLSH	
19.12 Total entidades de crédito y establecimientos financieros de crédito	358

Préstamos y créditos a sociedades no financieras	
19.13 Total entidades de crédito y establecimientos financieros de crédito	358

Depósitos de hogares e ISFLSH y sociedades no financieras	
19.14 Total entidades de crédito y establecimientos financieros de crédito	359

IMPORTES DE LOS SALDOS VIVOS

Préstamos y créditos a hogares e ISFLSH y sociedades no financieras. Pro-memoria: plazos residuales	
19.15 Total entidades de crédito y establecimientos financieros de crédito	359

Préstamos y créditos a hogares e ISFLSH y sociedades no financieras	
19.16 Total entidades de crédito y establecimientos financieros de crédito	360

Depósitos de hogares e ISFLSH y sociedades no financieras	
19.17 Total entidades de crédito y establecimientos financieros de crédito	360

CAPÍTULO 20 TIPOS DE CAMBIO E ÍNDICES DE COMPETITIVIDAD

A) Tipos de cambio

20.1 Tipos de cambio del euro	362
20.2 Tipos de cambio del euro (continuación 1)	362
20.3 Tipos de cambio del euro (continuación 2)	363
20.4 Tipos de cambio del euro (continuación 3)	363
20.5 Tipos de cambio del dólar estadounidense	364

B) Índices de competitividad

- 20.6 Índices de competitividad de España frente a la zona del euro y a la UE 28 364
- 20.7 Índices de competitividad de España frente a los países desarrollados, a los industrializados y a los nuevos países industrializados de Asia 365
- 20.8 Tipos de cambio efectivos de las principales monedas frente a los países desarrollados 365

Notas a los cuadros del capítulo 20 366

CAPÍTULO 21 MERCADO PRIMARIO DE VALORES

A) Economía nacional

Valores distintos de acciones, excepto derivados financieros. Acciones y participaciones en fondos de inversión. Detalle por sectores y subsectores

- 21.1 Emisiones netas y ofertas públicas en venta 370
- 21.2 Saldos vivos 370

Valores distintos de acciones, excepto derivados financieros. Detalle por sectores y plazos

- 21.3 Emisiones netas 371
- 21.4 Saldos vivos 371
- 21.5 Tipo de cupón de emisiones a largo plazo. Saldos vivos 372

B) Instituciones financieras

Valores distintos de acciones, excepto derivados financieros. Detalle por subsectores y plazos

- 21.6 Emisiones netas 372
- 21.7 Saldos vivos 373

Valores distintos de acciones emitidos en euros, excepto derivados financieros. Instituciones financieras monetarias. Detalle por instrumentos de emisiones en euros

- 21.8 Emisiones netas, emisiones brutas y amortizaciones 373
- 21.9 Saldos vivos 374

Acciones y participaciones en fondos de inversión. Detalle por sectores

- 21.10 Emisiones netas, ofertas públicas de venta y saldos vivos 374

C) Administraciones Públicas

ADMINISTRACIÓN CENTRAL

Valores distintos de acciones, excepto derivados financieros. Detalle por instrumentos

- 21.11 Emisiones netas 375
- 21.12 Saldos vivos 375
- 21.13 Saldos vivos por plazos de vencimiento 376
- 21.14 Vida media 376
- 21.15 Detalle por instrumentos de emisiones en euros. Emisiones netas, emisiones brutas y amortizaciones 377
- 21.16 Tipos de interés a la emisión: subastas 377

COMUNIDADES AUTÓNOMAS Y CORPORACIONES LOCALES

Valores distintos de acciones, excepto derivados financieros. Detalle por instrumentos

21.17 Emisiones netas 378

21.18 Saldos vivos 378

21.19 Detalle de emisiones en euros. Emisiones netas, emisiones brutas y amortizaciones 379

D) Sociedades no financieras

Valores distintos de acciones, excepto derivados financieros. Detalle por instrumentos

21.20 Emisiones netas y saldos vivos 379

E) Resto del mundo

Valores distintos de acciones, excepto derivados financieros. Detalle por sectores

21.21 Emisiones netas, emisiones brutas, amortizaciones y saldos vivos 380

F) Zona del euro

Valores distintos de acciones, excepto derivados financieros. Detalle por sectores y subsectores

21.22 Emisiones netas 380

21.23 Saldos vivos 381

CAPÍTULO 22 MERCADOS SECUNDARIOS DE VALORES

A) Mercado de deuda en anotaciones en cuenta

22.1 Saldos nominales registrados en el sistema de anotaciones en cuenta 384

22.2 Saldos nominales registrados en cuentas de terceros en el sistema de anotaciones en cuenta 384

DEUDA DEL ESTADO. SALDOS POR TENEDORES

Letras del Tesoro

22.3 Saldos nominales. Cartera a vencimiento 385

Bonos y obligaciones no segregados y principales de deuda segregada del Estado

22.4 Saldos nominales. Cartera a vencimiento 385

DEUDA DEL ESTADO A CORTO PLAZO: LETRAS DEL TESORO

22.9 Importes negociados 386

22.10 Operaciones simples al contado. Importes negociados y tipos de interés 386

22.11 Operaciones simultáneas al contado. Importes negociados y tipos de interés 387

22.12 Operaciones con pacto de recompra. Importes negociados y tipos de interés 387

DEUDA DEL ESTADO A MEDIO Y LARGO PLAZO: BONOS Y OBLIGACIONES DEL ESTADO NO SEGREGADOS

22.13 Importes negociados 388

22.14 Operaciones simples al contado. Importes negociados y tipos de interés 388

22.15 Operaciones simultáneas al contado. Importes negociados y tipos de interés 389

- 22.16 Operaciones con pacto de recompra. Importes negociados y tipos de interés 389
- 22.17 Índices de rendimiento y estadísticos complementarios 390

DEUDA DEL ESTADO A MEDIO Y LARGO PLAZO: PRINCIPALES Y CUPONES DE DEUDA SEGREGADA DEL ESTADO

- 22.18 Importes negociados 390
- 22.19 Operaciones simples al contado. Importes negociados y tipos de interés 391
- 22.20 Operaciones simultáneas al contado. Importes negociados y tipos de interés 391
- 22.21 Operaciones con pacto de recompra. Importes negociados y tipos de interés 392

RATIOS DE CONTRATACIÓN

- 22.22 Ratios de contratación 392

B) Mercado bursátil

Acciones

- 22.23 Capitalización en la Bolsa de Madrid 393
- 22.24 Volumen de contratación 393
- 22.25 Índice de cotización 394
- 22.26 Ratio PER (cotización/rentabilidad del capital). Bolsa de Madrid 394

Obligaciones

- 22.27 Volumen de contratación 395

C) Otros mercados de valores

MERCADO ORGANIZADO DE RENTA FIJA DE LA ASOCIACIÓN DE INTERMEDIARIOS DE ACTIVOS FINANCIEROS (AIAF)

- 22.28 Pagarés de empresa 395
- 22.29 Obligaciones 396

MERCADOS OFICIALES DE OPCIONES Y FUTUROS FINANCIEROS

- 22.30 Operaciones realizadas y posiciones abiertas 396

VALORES REPRESENTATIVOS DE DEUDA DE COMUNIDADES AUTÓNOMAS. SALDOS POR TENEDORES.

- 22.31 Saldos nominales. Cartera a vencimiento 397

Notas a los cuadros del capítulo 22 398

CAPÍTULO 23 PRODUCCIÓN Y DEMANDA

A) Índice de producción industrial

- 23.1 General y resumen 400

Por ramas de actividad (CNAE 2009)

- 23.2 Industrias extractivas y manufactureras 400
- 23.3 Industrias manufactureras (continuación 1) 401
- 23.4 Industrias manufactureras (continuación 2) y resto 401

B) Indicadores de energía

- 23.5 Producción y consumo interior bruto de energía primaria 402
- 23.6 Electricidad: producción y consumo 402

C) Indicadores de construcción, acero y cemento

- 23.7 Edificación y vivienda. Licencias de obra mayor 403
- 23.8 Obras en edificación 403
- 23.9 Licitación oficial por tipología de obra 404
- 23.10 Índices de producción de la industria de la construcción 404
- 23.11 Producción y consumo aparente de acero y cemento 405

D) Indicadores de vehículos

- Disponibilidades y utilizaciones de
- 23.12 Vehículos de carga, autobuses y autocares 405
 - 23.13 Turismos y motocicletas 406

E) Indicadores de los servicios

- 23.14 Comercio y hostelería 406
- 23.15 Transporte y turismo 407

F) Opiniones empresariales

- 23.16 Total industria (CNAE 2009) 407
- 23.17 Industria de bienes de consumo, bienes intermedios y bienes de inversión (CNAE 2009) 408
- 23.18 Industria de la construcción (CNAE 2009) 408
- 23.19 Utilización de la capacidad productiva y factores que han limitado la producción. Total industria (excluida construcción) (CNAE 2009) 409

CAPÍTULO 24 EMPLEO Y SALARIOS

A) Encuesta de población activa

POBLACIÓN DE 16 Y MÁS AÑOS

- 24.1 Resumen 412
- 24.2 Por grupos de edad y sexo 412
- 24.3 Población activa y ocupada por grupos de edad y sexo 413

OCUPADOS

- 24.4 Por ramas de actividad según secciones de la CNAE 2009 413
- 24.5 Por situación profesional 414
- 24.6 Asalariados por ramas de actividad según secciones de la CNAE 2009 414
- 24.7 Asalariados según duración de la jornada, tipo de contrato y sexo 415

PARADOS

- 24.8 Por ramas de actividad (CNAE 2009) y sexo 415
- 24.9 Por estudios terminados y sexo, situación familiar y duración del paro 416
- 24.10 Parados por tipo de jornada en el empleo buscado y sexo 416

TASAS DE

- 24.11 Actividad por grupos de edad y sexo 417
- 24.12 Paro por grupos de edad y sexo 417
- 24.13 Paro por Comunidades Autónomas 418

B) Encuesta de coyuntura laboral

24.14 Efectivos laborales y jornada media por ramas de actividad 418

C) Estadísticas de empleo

24.15 Movimiento laboral registrado: demanda de empleo y paro por ramas de actividad 419

24.16 Movimiento laboral registrado: ofertas y demandas de empleo, y colocaciones 419

24.17 Contratos de trabajo 420

24.18 Beneficiarios de prestaciones por desempleo 420

D) Afiliados al, y pensiones del, Sistema de Seguridad Social

24.19 Afiliación fin de mes. Altas, bajas y efectivos por regímenes 421

24.20 Pensiones en vigor 421

24.21 Cuantía media de las pensiones en vigor 422

E) Convenios, conflictos y otras estadísticas laborales

24.22 Convenios según mes de inicio de efectos económicos 422

24.23 Convenios según mes de registro y año del inicio de efectos económicos 423

24.24 Conflictos laborales y regulación de empleo 423

F) Encuesta trimestral de coste laboral

24.25 Coste laboral. Resumen 424

24.26 Coste laboral por trabajador y mes. Por ramas de actividad (CNAE 2009) 424

24.27 Coste salarial por hora efectiva. Por ramas de actividad (CNAE 2009) 425

24.28 Tiempo de trabajo efectivo por trabajador y mes. Por ramas de actividad (CNAE 2009) y tipo de jornada 425

CAPÍTULO 25 PRECIOS

A) Índice de precios de consumo

25.1 General y por grupos de gasto 428

25.2 General y por grupos especiales 428

B) Índice de precios industriales

25.3 General y resumen 429

Por ramas de actividad (CNAE 2009)

25.4 Industrias extractivas y manufactureras 429

25.5 Industrias manufactureras (continuación 1) 430

25.6 Industrias manufactureras (continuación 2) y resto 430

C) Precios en la construcción

25.7 Índice de costes de la construcción y precio medio del metro cuadrado de las viviendas libres tasadas 431

D) Índices de precios percibidos y pagados por los agricultores

25.8 Total y detalle 431

CAPÍTULO 26 ECONOMÍA INTERNACIONAL

A) Agregados macroeconómicos

- 26.1 Producto interior bruto a precios corrientes 434
- 26.2 Producto interior bruto a precios constantes 435

B) Mercado de trabajo

- 26.11 Tasas de paro 436
- 26.12 Índice de costes laborales unitarios 437

C) Precios

- 26.21 Índice de precios de consumo 438
- 26.22 Índice de precios de producción 439
- 26.23 Índices armonizados de precios de consumo 440

D) Tipos de interés y rentabilidades

- 26.31 Tipos de intervención de los bancos centrales y tipos de interés a un día 441
- 26.32 Tipos de interés interbancarios a tres meses en mercados nacionales 442
- 26.33 Rendimientos de la deuda pública a tres años en mercados nacionales 443
- 26.34 Rendimientos de la deuda pública a tres años en mercados nacionales (continuación) 444
- 26.35 Rendimientos de la deuda pública a largo plazo (a) 445
- 26.36 Rendimientos de la deuda pública a largo plazo (a) (continuación) 446

APÉNDICE 1 BANCO DE ESPAÑA. BALANCE DE SITUACIÓN RESUMIDO

- A1.1 Balance de situación 448

APÉNDICE 2 ESQUEMAS DE SECTORIZACIÓN

- A2.1 Agrupaciones institucionales utilizadas en los cuadros de análisis monetario en el contexto de la zona del euro (capítulos 6 a 8 del Boletín Estadístico) 452
- A2.2 Agrupaciones institucionales utilizadas en los estados de supervisión (capítulo 4 del Boletín Estadístico) 456
- A2.3 Agrupaciones institucionales utilizadas en los cuadros de Contabilidad Nacional (incluidas Cuentas Financieras de la Economía Española) (capítulos 2 y 3 del Boletín Estadístico) 457

APÉNDICE 3 NOTAS METODOLÓGICAS

- Nota metodológica del capítulo 10 460
- Nota metodológica. "La deuda de las Administraciones Públicas (AAPP) elaborada según la metodología del Protocolo de Déficit Excesivo (PDE)" 462

CAPÍTULO 1 PRINCIPALES INDICADORES ECONÓMICOS DE LA ZONA DEL EURO

1. PRINCIPALES INDICADORES ECONÓMICOS DE LA ZONA DEL EURO

1.1 Actividad, precios y mercado de trabajo

Tasas de variación interanual en % salvo indicación contraria

	2017			2018					2019	
		I	II	III	IV	I	II	1,1	1,2	
A. PIB Y AGREGADOS DE LA DEMANDA (a) (b)										
1. Consumo privado	1,9	1,3	1,4	1,0	1,1	1,1	1,1	1,1	1,1	...
2. Consumo público	1,2	1,0	1,1	0,7	1,1	1,1	1,1	1,2	1,2	...
3. Formación bruta de capital fijo	4,0	2,0	3,7	3,1	3,9	3,7	3,9	3,7	3,7	...
4. DEMANDA INTERIOR	2,1	1,5	2,0	1,8	1,7	1,7	1,7	1,3	1,3	...
5. Exportaciones	5,6	3,4	4,1	3,3	2,1	3,2	2,1	3,2	3,2	...
6. Importaciones	4,9	2,6	3,1	3,7	3,3	3,7	3,3	3,7	3,7	...
7. Saldo neto exterior de bienes y servicios (% sobre PIB)	4,0	4,4	4,5	4,2	4,3	4,4	4,3	4,4	4,4	...
8. PIB A PRECIOS DE MERCADO	2,6	1,9	2,2	1,7	1,2	1,2	1,2	1,2	1,2	1,1
B. PRECIOS Y COSTES LABORALES										
1. Deflactor consumo privado (c)	1,3	1,4	1,3	1,7	1,6	1,3	1,7	1,6	1,3	...
2. Deflactor consumo público (c)	1,6	1,9	1,7	2,0	1,9	1,9	2,0	1,9	1,7	...
3. Deflactor PIB (c)	1,1	1,4	1,3	1,4	1,5	1,4	1,4	1,5	1,6	...
4. Remuneración por asalariado (zona euro 19) (b)	1,6	2,2	1,9	2,5	2,2	2,2	2,2	2,2	2,3	...
5. Productividad laboral (zona euro 19) (b)	1,0	0,4	0,9	0,3	-0,2	-0,1	0,3	-0,2	-0,1	...
6. Coste laboral unitario. Total economía (zona euro 19) (c)	0,6	1,8	1,0	2,2	2,4	2,3	2,2	2,4	2,3	...
C. EMPLEO Y PARO										
1. Población ocupada (c)										
1.1. Total economía	1,6	1,5	1,6	1,4	1,4	1,3	1,4	1,4	1,3	...
1.2. Industria, excluida construcción	1,2	1,4	1,6	1,3	1,3	1,3	1,3	1,3	1,3	...
2. Paro: porcentaje sobre la población activa	9,1	8,2	8,5	8,0	7,9	7,7	8,0	7,9	7,7	7,6
2.1. Millones de personas	14,760	13,393	13,934	13,143	12,977	12,701	13,143	12,977	12,701	12,435
D. BALANZA DE PAGOS										
1. Cuenta corriente (zona euro 19). Saldo (mm de euros)	386,9

Annual percentage changes unless otherwise indicated)

1.1 Activity, prices and labour market

1. MAIN ECONOMIC INDICATORS OF THE EURO AREA

Fuente: Eurostat y BCE. / Eurostat and ECB.

a. Entre los componentes no se ha incluido la variación de existencias/ Components exclude changes in inventories.

b. Volúmenes encadenados. Datos corregidos de efectos estacionales y calendario. SEC2010. / Chain linked volume. Seasonal and calendar effects adjusted data. ESA 2010.

c. Datos corregidos de efectos estacionales y calendario. SEC2010./ Seasonal and calendar effects adjusted data. ESA 2010.

1. PRINCIPALES INDICADORES ECONÓMICOS DE LA ZONA DEL EURO.
Cuentas económicas de la zona del euro (SEC 2010).

1.2.a Ahorro, inversión y financiación.
Total de sectores residentes.

mm de euros

	Adquisiciones netas de activos no financieros			Variaciones del patrimonio neto			Capacidad /necesidad de financiación = Operaciones financieras netas	Operaciones financieras netas de los sectores de la zona del euro				PIB de la zona del euro
	Total	Formación bruta de capital fijo	Variación de existencias y otros (b)	Total	Ahorro bruto	Transferencias netas de capital a cobrar		Sociedades no financieras	Instituciones financieras	Administraciones públicas	Hogares e ISFLSH	
	1	2	3	4	5	6	7	8	9	10	11	12
14	2 047	2 019	29	502	2 305	15	268	77	117	-253	326	10 164
15	2 166	2 134	33	587	2 444	22	296	132	111	-215	268	10 502
16	2 269	2 233	36	681	2 599	6	332	123	98	-168	280	10 799
17	2 368	2 327	41	745	2 729	5	340	110	105	-111	235	11 178
18	2 519	2 455	64	809	2 853	10	330	44	94	-61	253	11 535
15 /	517	483	34	110	572	4	57	64	9	-95	79	2 533
II	555	559	-5	122	588	2	34	-55	38	-38	89	2 618
III	533	519	14	154	620	4	92	96	27	-43	11	2 624
IV	562	572	-11	202	663	11	113	26	37	-39	89	2 727
16 /	555	518	37	138	613	2	57	50	15	-84	77	2 613
II	567	571	-4	163	644	-2	75	-54	33	-24	119	2 708
III	564	549	15	178	658	2	96	93	34	-42	11	2 690
IV	583	594	-11	202	684	4	105	34	15	-18	74	2 788
17 /	587	546	41	160	649	3	51	36	31	-61	44	2 703
II	594	594	1	153	651	-2	49	-71	35	-22	107	2 787
III	587	571	16	206	705	0	114	85	35	-21	15	2 794
IV	600	616	-16	225	724	4	126	60	4	-7	70	2 894
18 /	613	572	40	182	688	3	81	40	24	-41	59	2 798
II	625	623	2	184	696	-1	71	-57	22	11	95	2 881
III	636	603	33	206	719	2	86	53	18	-12	27	2 875
IV	645	657	-11	237	750	6	92	8	30	-18	72	2 981

Ahorro, inversión y financiación total sectores residentes

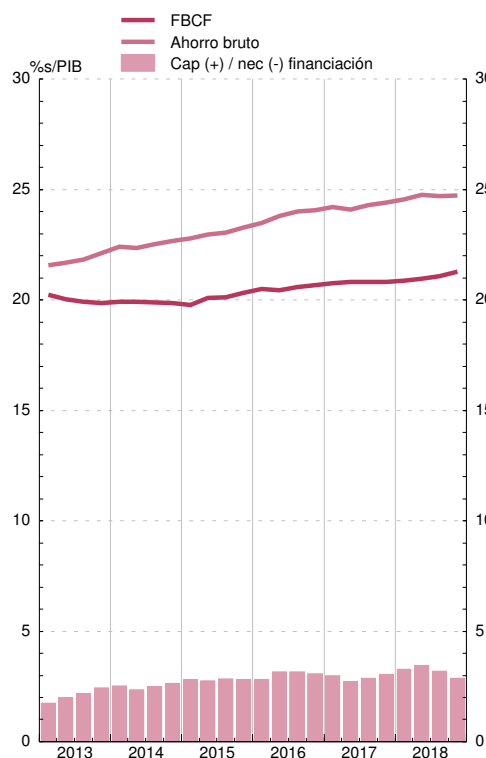

Operaciones financieras. Sectores residentes no financieros

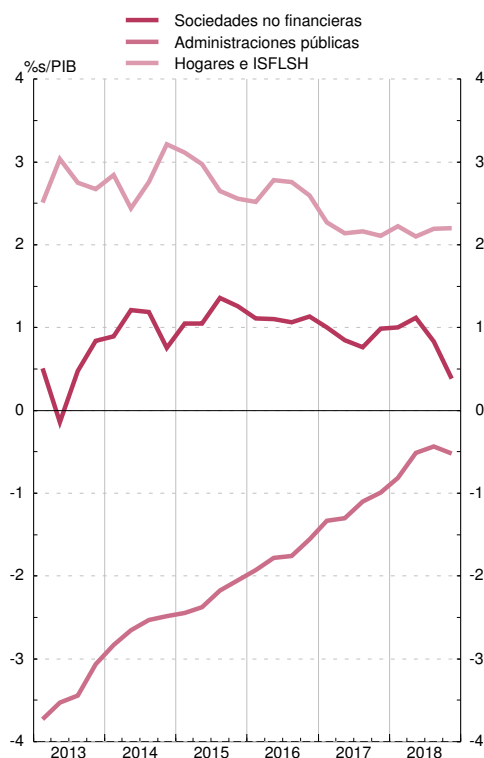

1. PRINCIPALES INDICADORES ECONÓMICOS DE LA ZONA DEL EURO.
Cuentas económicas de la zona del euro (SEC 2010).

1.2.b Operaciones financieras.
Total de sectores residentes.

mm de euros

	Operaciones financieras netas de la zona euro (=Cuenta del resto del mundo)	Adquisiciones netas de activos financieros de la zona del euro frente al resto del mundo						Pasivos netos contraídos por la zona del euro frente al resto del mundo						Balance financiero		
		Total	Efectivo y depósitos	Valores representativos de deuda	Préstamos	Participaciones en el capital y en fondos de inversión	Resto	Total	Efectivo y depósitos	Valores representativos de deuda	Préstamos	Participaciones en el capital y en fondos de inversión	Resto	Activos financieros netos	Activos financieros frente Resto del Mundo	Pasivos frente Resto del Mundo
	1	2	3	4	5	6	7	8	9	10	11	12	13	14	15	16
14	268	948	106	319	117	317	90	680	-23	141	107	342	114	-1 711	79 192	86 903
15	296	1 366	-288	410	309	819	116	1 070	-130	-5	283	918	3	-1 584	93 341	100 332
16	332	1 192	127	394	139	515	17	860	459	-201	161	389	53	-1 211	97 346	102 786
17	340	1 303	108	465	114	617	-1	963	220	-115	186	633	39	-1 288	101 807	107 062
18	330	388	29	142	55	-28	191	58	158	-175	75	-66	65	-896	103 088	107 252
15 /	57	764	96	150	197	224	97	707	126	175	159	208	40	-1 957	23 564	25 521
II	34	109	-162	93	76	127	-25	75	-50	-6	-7	144	-7	-1 733	23 272	25 005
III	92	176	-5	47	7	128	-2	84	-2	-108	13	181	0	-1 718	22 901	24 619
IV	113	317	-217	119	30	339	47	204	-204	-65	118	386	-30	-1 584	23 603	25 188
16 /	57	488	36	146	113	168	25	431	171	12	131	91	26	-1 506	23 680	25 186
II	75	317	119	130	24	76	-32	242	169	-74	1	143	4	-1 357	24 213	25 570
III	96	250	-39	111	48	141	-10	155	125	-65	-25	84	36	-1 367	24 501	25 868
IV	105	137	11	7	-46	131	35	32	-6	-74	54	71	-13	-1 211	24 951	26 162
17 /	51	770	146	140	87	370	27	719	243	6	157	277	37	-1 267	25 855	27 122
II	49	305	-2	124	6	183	-6	256	-44	-8	27	239	43	-1 318	25 406	26 724
III	114	96	-12	122	52	-47	-19	-18	62	-27	27	-66	-14	-1 382	25 234	26 616
IV	126	132	-24	79	-31	110	-3	5	-41	-85	-25	183	-26	-1 288	25 312	26 600
18 /	81	407	22	138	125	94	28	325	113	87	79	-11	57	-1 281	25 335	26 616
II	71	248	15	13	25	128	68	177	154	-75	-2	81	19	-1 068	26 065	27 133
III	86	30	19	27	11	-78	51	-56	8	-15	50	-117	18	-919	26 244	27 163
IV	92	-297	-27	-35	-107	-172	45	-389	-117	-173	-53	-18	-29	-896	25 443	26 339

Operaciones financieras

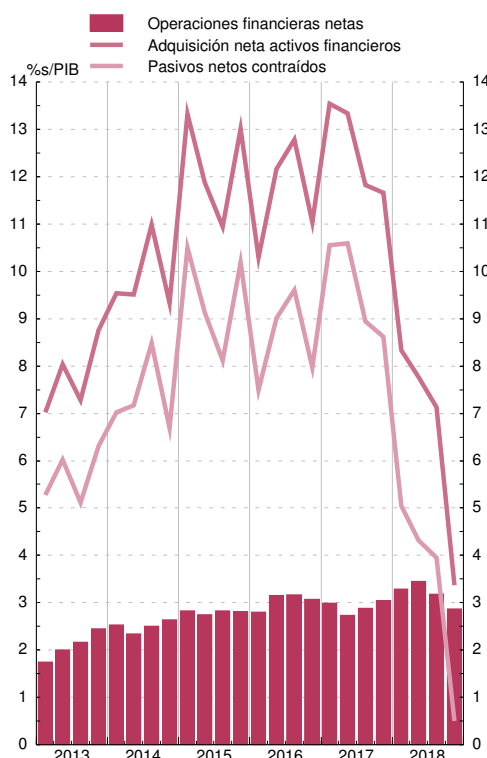

Balance financiero

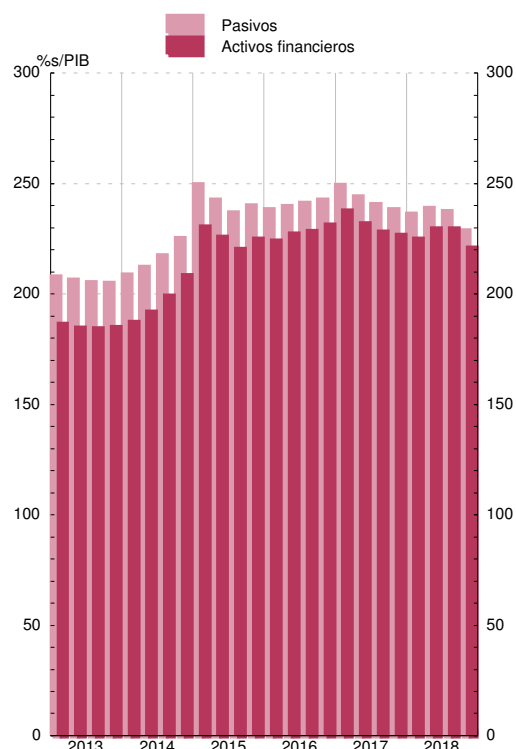

Véanse notas al final del capítulo.

1. PRINCIPALES INDICADORES ECONÓMICOS DE LA ZONA DEL EURO.
Cuentas económicas de la zona del euro (SEC 2010).

1.3 Operaciones financieras.
Sociedades no financieras.

mm de euros

	Operaciones financieras netas	Adquisiciones netas de activos financieros						Pasivos netos contraídos					Balance financiero		
		Total	Efectivo y depósitos	Valores representativos de deuda	Préstamos	Participaciones en el ctal. y en fondos de inversión	Resto	Total	Valores representativos de deuda	Préstamos	Participaciones en el ctal. y en fondos de inversiones	Resto	Activos financieros netos	Activos financieros	Pasivos
	1	2	3	4	5	6	7	8	9	10	11	12	13	14	15
14	77	534	61	-38	209	325	-23	457	52	268	182	-30	-10 294	20 516	30 811
15	132	1 049	105	-17	326	456	178	916	33	255	596	28	-10 754	22 601	33 356
16	123	1 119	149	2	217	593	157	996	124	209	485	172	-11 787	23 997	34 784
17	110	918	183	-11	199	165	382	808	68	274	231	227	-11 327	25 336	36 663
18	44	568	97	-3	-6	272	208	524	55	231	173	60	-10 856	25 402	36 258
15 /	64	192	-41	-1	128	156	-50	128	16	104	145	-148	-10 997	22 385	33 382
II	-55	234	27	0	33	87	87	289	-2	63	154	70	-10 939	22 086	33 025
III	96	291	63	-0	67	91	69	194	3	92	125	-28	-10 652	21 822	32 474
IV	26	331	56	-16	98	122	72	305	16	-4	172	134	-10 754	22 601	33 356
16 /	50	303	21	30	85	173	-6	253	4	130	116	-8	-10 461	22 564	33 025
II	-54	272	35	10	53	77	96	326	31	117	109	72	-10 538	22 683	33 221
III	93	230	64	-7	5	180	-12	137	46	2	91	-5	-10 803	23 242	34 045
IV	34	315	29	-30	74	163	78	281	42	-40	169	114	-10 787	23 997	34 784
17 /	36	323	22	15	93	62	131	286	16	161	66	23	-10 997	24 745	35 742
II	-71	159	31	-15	54	26	63	230	15	77	88	51	-11 181	24 798	35 978
III	85	215	51	-4	52	43	73	130	16	37	48	28	-11 290	25 091	36 381
IV	60	222	79	-7	-0	34	116	162	21	-1	29	125	-11 327	25 336	36 663
18 /	40	174	-46	-6	78	110	39	135	23	129	58	-89	-11 165	25 350	36 515
II	-57	187	56	1	-8	50	89	244	6	101	55	79	-11 336	25 946	37 282
III	53	136	36	-8	40	66	4	83	20	59	12	-11	-11 218	26 199	37 417
IV	8	70	52	11	-116	46	76	62	7	-57	48	80	-10 856	25 402	36 258

Operaciones financieras

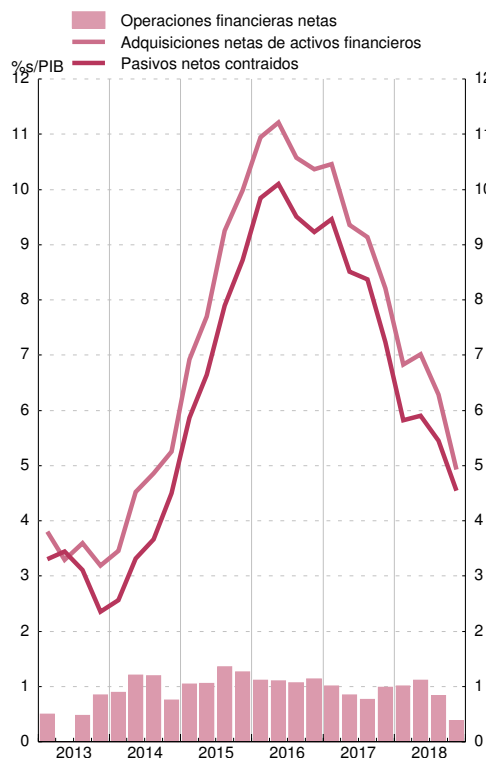

Balance financiero

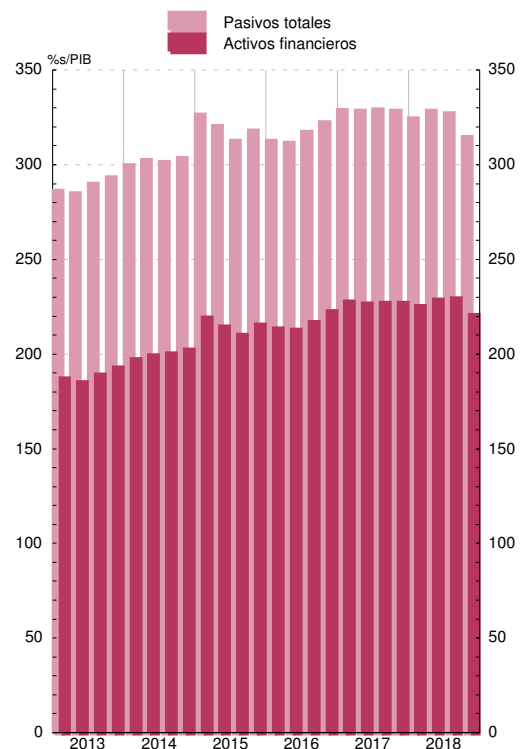

1. PRINCIPALES INDICADORES ECONÓMICOS DE LA ZONA DEL EURO.
Cuentas económicas de la zona del euro (SEC 2010).

1.4 Operaciones financieras.
Hogares e ISFLSH.

mm de euros

	Adquisiciones netas de activos financieros						Pasivos netos contraídos			Balance financiero			
	Total	Efectivo y depósitos	Valores representativos de deuda	Participaciones en el ctal. y en fondos de inversión	Seguros, pensiones y garantías estandarizadas	Otras cuentas pendientes de cobro	Total	Préstamos	Resto	Activos financieros netos	Activos financieros	Pasivos	
	1	2	3	4	5	6	7	8	9	10	11	12	13
14	326	346	171	-199	124	258	-10	20	8	12	14 417	21 243	6 826
15	268	408	193	-164	188	217	-25	140	81	59	15 195	22 152	6 958
16	280	443	302	-94	65	196	-23	163	131	32	15 872	22 994	7 122
17	235	472	256	-89	123	181	3	237	187	50	16 530	23 845	7 315
18	253	487	325	-23	25	167	-7	234	200	34	16 240	23 758	7 518
15 /	79	114	24	-73	76	79	8	35	-6	41	15 285	22 148	6 864
II	89	112	75	-46	41	45	-3	23	36	-13	15 007	21 884	6 877
III	11	41	-7	-34	38	46	-0	30	27	3	14 825	21 727	6 903
IV	89	141	102	-12	33	47	-30	52	23	28	15 195	22 152	6 958
16 /	77	94	41	-20	12	70	-8	17	3	14	15 206	22 178	6 972
II	119	191	105	-16	29	52	22	71	53	18	15 358	22 384	7 026
III	11	38	27	-34	16	45	-16	28	37	-10	15 618	22 673	7 055
IV	74	120	129	-24	7	30	-21	47	38	9	15 872	22 994	7 122
17 /	44	96	36	-20	6	64	10	52	28	23	16 091	23 260	7 170
II	107	185	92	-21	71	38	7	78	66	12	16 224	23 456	7 231
III	15	59	23	-29	29	36	0	44	43	1	16 355	23 622	7 267
IV	70	132	105	-19	17	43	-14	62	49	13	16 530	23 845	7 315
18 /	59	83	35	-21	21	62	-14	23	30	-7	16 411	23 748	7 338
II	95	190	131	7	5	38	9	96	73	22	16 575	23 996	7 420
III	27	60	25	-1	-6	36	8	33	46	-13	16 557	24 008	7 451
IV	72	154	134	-8	5	31	-9	82	50	32	16 240	23 758	7 518

Operaciones financieras

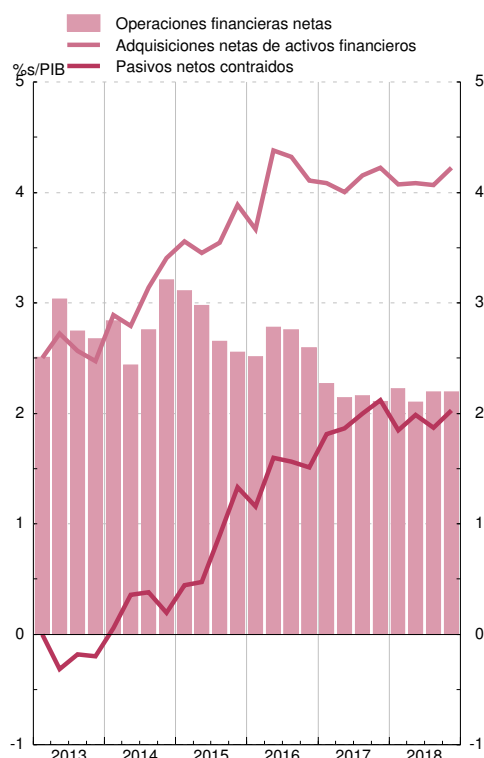

Balance financiero

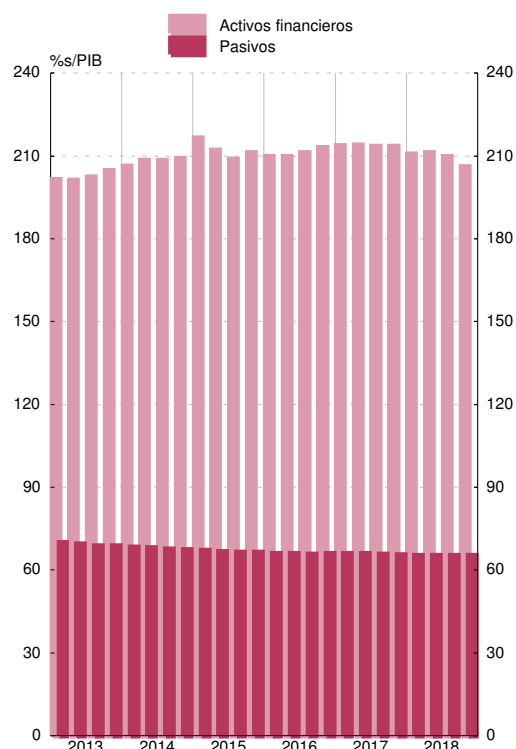

1. PRINCIPALES INDICADORES ECONÓMICOS DE LA ZONA DEL EURO

1.5 Precios

Fuente: Eurostat

Tasas de variación interanual

		Índice armonizado de precios de consumo (IAPC)								Índice de Precios de producción industrial										
		Total		Bienes			Servicios			Total industria, excluida construcción		Bienes								
				Alimentos		Industriales							Consumo		Equipo		Intermedios no energéticos		Energía	
				Total (a)	Elaborados (a)	No elaborados	Total	No energéticos	Energía											
1	2	3	4	5	6	7	8	9	10	11	12	13	14	15	16	17	18	19	20	
16	M	0,2	-0,4	0,9	0,6	1,4	-1,1	0,4	-5,0	1,1	-2,1	0,0	0,4	-1,6	-6,8					
17	M	1,5	1,6	1,8	1,5	2,4	1,5	0,3	5,0	1,4	3,0	1,9	0,9	3,2	5,7					
18	M	1,8	2,0	2,2	2,1	2,3	1,9	0,3	6,4	1,5	3,2	0,4	1,0	2,6	8,1					
18	Ago	2,1	2,6	2,4	2,1	3,4	2,6	0,2	9,3	1,5	4,3	0,1	1,1	3,2	12,3					
	Sep	2,1	2,6	2,6	2,1	4,3	2,6	0,2	9,6	1,4	4,6	0,0	1,1	2,8	13,0					
	Oct	2,3	2,7	2,2	2,1	2,4	3,0	0,2	10,8	1,7	4,9	0,1	1,2	2,6	14,6					
	Nov	1,9	2,4	1,9	2,0	1,8	2,6	0,2	9,1	1,4	4,0	0,3	1,2	2,6	11,0					
	Dic	1,5	1,7	1,8	1,7	1,8	1,6	0,2	5,5	1,3	3,0	0,4	1,1	2,2	7,8					
19	Ene	1,4	1,2	1,8	1,8	1,8	1,0	0,3	2,7	1,6	2,9	0,4	1,4	1,6	7,4					
	Feb	1,5	1,6	2,3	2,1	2,9	1,3	0,4	3,6	1,4	3,0	0,5	1,6	1,3	8,0					
	Mar	1,4	1,6	1,8	2,0	1,1	1,5	0,1	5,3	1,1	2,9	0,2	1,6	1,2	7,7					
	Abr	1,7	1,5	1,5	1,7	0,8	1,6	0,2	5,3	1,9	2,6	0,8	1,5	1,2	6,4					
	May	1,2	1,4	1,5	1,9	0,4	1,3	0,3	3,8	1,0	1,6	1,0	1,6	0,8	3,1					
	Jun	1,3	1,0	1,6	1,9	0,7	0,6	0,3	1,7	1,6	0,7	1,2	1,5	0,2	-0,2					
	Jul	1,0	0,9	1,9	2,0	1,7	0,4	0,4	0,5	1,2	0,2	1,0	1,5	-0,2	-1,7					
	Ago	P 1,0	0,8	2,1	1,9	2,5	0,1	0,3	-0,6	1,3					

ÍNDICES ARMONIZADOS DE PRECIOS DE CONSUMO

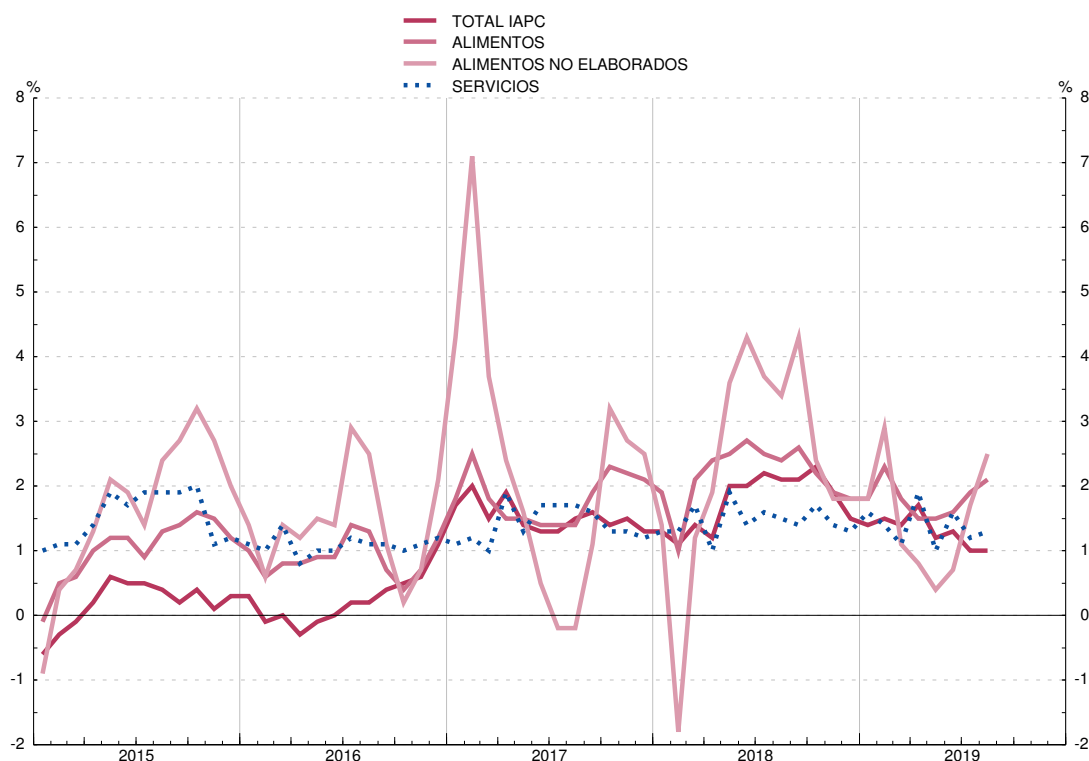

(a) Incluidas bebidas alcohólicas y tabaco.

1. PRINCIPALES INDICADORES ECONÓMICOS
DE LA ZONA DEL EURO

1.6 Déficit PDE (Protocolo de Déficit Excesivo)
de las Administraciones Públicas (a)

Fuente: Eurostat y BCE

Porcentajes del PIB

	Total	Países de la zona del euro								
		Bélgica	Alemania	Estonia	Irlanda	Grecia	España	Francia	Italia	Chipre
	1	2	3	4	5	6	7	8	9	10
00	-0,2	-0,1	1,0	...	4,8	-4,1	-1,0	-1,3	-1,3	-2,2
01	-2,0	0,2	-3,1	...	0,9	-5,5	-0,5	-1,4	-3,4	-2,1
02	-2,7	0,0	-3,9	0,4	-0,3	-6,0	-0,4	-3,1	-3,1	-4,1
03	-3,2	-1,8	-4,2	1,8	0,7	-7,8	-0,4	-3,9	-3,4	-5,9
04	-3,0	-0,2	-3,7	2,4	1,4	-8,8	-0,0	-3,5	-3,6	-3,7
05	-2,6	-2,6	-3,4	1,1	1,3	-6,2	1,2	-3,2	-4,2	-2,2
06	-1,5	0,2	-1,7	2,9	2,8	-5,9	2,2	-2,4	-3,5	-1,0
07	-0,7	0,1	0,2	2,7	0,3	-6,7	1,9	-2,6	-1,5	3,2
08	-2,2	-1,1	-0,2	-2,7	-7,0	-10,2	-4,4	-3,3	-2,6	0,9
09	-6,2	-5,4	-3,2	-2,2	-13,8	-15,1	-11,0	-7,2	-5,2	-5,4
10	-6,2	-4,0	-4,2	0,2	-32,1	-11,2	-9,4	-6,9	-4,2	-4,7
11	-4,2	-4,2	-1,0	1,2	-12,8	-10,3	-9,6	-5,2	-3,7	-5,7
12	-3,7	-4,2	-0,0	-0,3	-8,1	-8,9	-10,5	-5,0	-2,9	-5,6
13	-3,1	-3,1	-0,1	-0,2	-6,2	-13,2	-7,0	-4,1	-2,9	-5,1
14	-2,5	-3,1	0,6	0,7	-3,7	-3,6	-6,0	-3,9	-3,0	-9,0
15	-2,0	-2,4	0,8	0,1	-1,9	-5,6	-5,3	-3,6	-2,6	-1,3
16	-1,6	-2,4	0,9	-0,3	-0,7	0,5	-4,5	-3,5	-2,5	0,3
16 IV	-1,6	-2,4	0,9	-0,3	-0,7	0,5	-4,5	-3,5	-2,5	0,3
17 I	-1,3	-1,9	1,1	-0,5	-0,5	1,1	-4,1	-3,4	-2,3	0,4
II	-1,3	-1,4	0,9	-0,7	-0,6	1,1	-3,6	-3,2	-2,6	0,8
III	-1,1	-1,1	1,1	-0,7	-0,7	1,0	-3,1	-3,1	-2,5	1,7
IV	-1,0	-0,8	1,0	-0,4	-0,3	0,7	-3,1	-2,8	-2,4	1,8
18 I	-0,8	-0,9	1,3	-0,3	-0,4	1,0	-2,9	-2,7	-2,4	2,6
II	-0,5	-0,4	1,9	0,1	-0,6	0,8	-2,7	-2,7	-2,0	3,5
III	-0,4	-0,3	2,0	0,1	-0,5	0,8	-2,6	-2,5	-2,1	-4,9
IV	-0,5	-0,7	1,7	-0,6	0,0	1,1	-2,5	-2,5	-2,1	-4,8
19 I	-0,7	-1,0	1,7	-0,7	0,0	0,4	-2,4	-3,2	-2,1	-4,2

1. PRINCIPALES INDICADORES ECONÓMICOS
DE LA ZONA DEL EURO

1.6 (Cont.) Déficit PDE (Protocolo de Déficit Excesivo)
de las Administraciones Públicas (a)

Fuente: Eurostat y BCE

Porcentajes del PIB

	Países de la zona del euro									
	Letonia	Lituania	Luxemburgo	Malta	Países Bajos	Austria	Portugal	Eslovenia	Eslovaquia	Finlandia
	11	12	13	14	15	16	17	18	19	20
00	-2,7	-3,2	5,7	-5,5	1,9	-2,1	-3,2	-3,6	-12,0	6,9
01	-2,0	-3,5	6,0	-6,1	-0,3	-0,6	-4,8	-3,9	-6,4	5,0
02	-2,2	-1,9	2,3	-5,4	-2,1	-1,3	-3,3	-2,4	-8,1	4,1
03	-1,6	-1,3	0,5	-9,1	-3,0	-1,8	-4,4	-2,6	-2,7	2,4
04	-1,0	-1,4	-1,1	-4,4	-1,7	-4,8	-6,2	-2,0	-2,3	2,2
05	-0,4	-0,3	0,2	-2,7	-0,3	-2,5	-6,2	-1,3	-2,9	2,6
06	-0,5	-0,3	1,9	-2,5	0,1	-2,5	-4,3	-1,2	-3,6	3,9
07	-0,5	-0,8	4,2	-2,1	-0,1	-1,4	-3,0	-0,1	-1,9	5,1
08	-4,2	-3,1	3,3	-4,2	0,2	-1,5	-3,8	-1,4	-2,4	4,2
09	-9,5	-9,1	-0,7	-3,2	-5,1	-5,3	-9,8	-5,8	-7,8	-2,5
10	-8,6	-6,9	-0,7	-2,4	-5,2	-4,4	-11,2	-5,6	-7,5	-2,6
11	-4,3	-8,9	0,5	-2,4	-4,4	-2,6	-7,4	-6,7	-4,3	-1,0
12	-1,2	-3,1	0,3	-3,5	-3,9	-2,2	-5,7	-4,0	-4,3	-2,2
13	-1,2	-2,6	1,0	-2,4	-2,9	-2,0	-4,8	-14,7	-2,7	-2,6
14	-1,4	-0,6	1,3	-1,7	-2,2	-2,7	-7,2	-5,5	-2,7	-3,2
15	-1,4	-0,3	1,4	-1,0	-2,0	-1,0	-4,4	-2,8	-2,6	-2,8
16	0,1	0,2	1,9	0,9	0,0	-1,6	-2,0	-1,9	-2,2	-1,7
16 IV	0,1	0,2	1,9	0,9	0,0	-1,6	-2,0	-1,9	-2,2	-1,7
17 I	-0,3	0,7	1,6	1,9	0,8	-1,0	-3,7	-1,3	-2,0	-1,5
II	0,3	0,7	1,7	1,8	0,9	-1,4	-3,5	-1,0	-1,6	-1,0
III	0,1	0,9	1,9	2,8	1,1	-1,2	-2,4	-0,6	-1,4	-1,3
IV	-0,6	0,5	1,4	3,4	1,3	-0,8	-3,0	0,0	-0,8	-0,8
18 I	-0,4	0,4	1,6	3,0	1,6	-0,6	-0,7	0,4	-0,6	-0,7
II	-0,2	0,7	1,7	3,8	1,8	0,1	-1,1	0,5	-0,6	-1,0
III	-0,5	0,6	2,1	3,4	2,0	0,2	-0,2	0,5	-0,5	-0,7
IV	-1,0	0,7	2,4	2,0	1,5	0,1	-0,5	0,7	-0,7	-0,8
19 I	-0,9	0,2	2,8	1,9	1,8	-0,2	-0,1	0,6	-0,7	-0,8

Véanse notas al final del capítulo.

**1. PRINCIPALES INDICADORES ECONÓMICOS
DE LA ZONA DEL EURO**

**1.7 Deuda PDE (Protocolo de Déficit Excesivo)
de las Administraciones Públicas (a)**

Fuente: Eurostat y BCE

Porcentajes del PIB

	Total	Países de la zona del euro								
		Bélgica	Alemania	Estonia	Irlanda	Grecia	España	Francia	Italia	Chipre
	1	2	3	4	5	6	7	8	9	10
00	68,0	108,8	58,9	5,1	36,1	104,7	58,0	58,7	105,1	55,1
01	67,0	107,6	57,7	4,8	33,2	106,8	54,2	58,2	104,7	56,9
02	66,8	104,7	59,3	5,7	30,6	104,6	51,3	60,1	101,9	60,1
03	68,1	101,1	63,0	5,6	29,9	101,2	47,6	64,2	100,4	63,5
04	68,4	96,5	64,7	5,1	28,2	102,7	45,3	65,7	100,0	64,5
05	69,2	94,6	66,9	4,5	26,1	107,3	42,3	67,2	101,9	63,2
06	67,4	91,0	66,5	4,4	23,6	103,6	38,9	64,6	102,6	59,3
07	65,0	87,0	63,7	3,7	23,9	103,1	35,6	64,5	99,8	54,0
08	68,7	92,5	65,2	4,5	42,4	109,4	39,5	68,8	102,4	45,6
09	79,2	99,5	72,6	7,0	61,5	126,7	52,8	83,0	112,5	54,3
10	84,8	99,7	81,8	6,6	86,0	146,3	60,1	85,3	115,4	56,8
11	86,9	102,6	79,4	6,1	111,1	172,1	69,5	87,8	116,5	66,2
12	89,9	104,3	80,7	9,7	119,9	159,6	85,7	90,6	123,4	80,1
13	91,8	105,5	78,2	10,2	119,9	177,4	95,5	93,4	129,0	103,1
14	92,0	107,5	75,3	10,5	104,4	178,9	100,4	94,9	131,8	108,0
15	90,1	106,3	71,6	9,9	76,7	175,9	99,3	95,6	131,6	108,0
16	89,2	106,1	68,5	9,2	73,9	178,5	99,0	98,0	131,4	105,5
16 IV	89,2	106,1	68,5	9,2	73,9	178,5	99,0	98,0	131,4	105,5
17 I	89,5	107,5	67,0	8,9	75,7	175,4	99,7	100,3	133,3	104,6
II	89,4	106,2	66,4	8,6	75,1	173,8	99,4	100,8	134,4	104,0
III	88,5	107,1	65,6	8,6	72,6	174,9	98,4	99,8	133,8	100,7
IV	87,1	103,4	64,5	9,2	67,8	176,2	98,1	98,4	131,4	95,8
18 I	87,1	106,4	63,4	9,0	68,5	177,9	98,7	99,4	133,0	92,9
II	86,6	105,9	62,2	8,7	68,4	177,5	98,2	99,0	133,5	102,9
III	86,4	105,4	61,8	8,5	67,4	182,3	98,3	99,4	133,5	110,1
IV	85,1	102,0	60,9	8,4	63,6	181,1	97,1	98,4	132,2	102,5
19 I	85,9	105,1	61,0	8,1	65,6	181,9	98,7	99,7	134,0	105,0

**1. PRINCIPALES INDICADORES ECONÓMICOS
DE LA ZONA DEL EURO**

**1.7 (Cont.) Deuda PDE (Protocolo de Déficit Excesivo)
de las Administraciones Públicas (a)**

Fuente: Eurostat y BCE

Porcentajes del PIB

	Países de la zona del euro									
	Letonia	Lituania	Luxemburgo	Malta	Países Bajos	Austria	Portugal	Eslovenia	Eslovaquia	Finlandia
	11	12	13	14	15	16	17	18	19	20
00	12,1	23,5	7,5	60,9	51,3	65,9	50,3	25,9	49,6	42,5
01	13,9	22,9	6,6	65,5	48,7	66,5	53,4	26,1	48,3	41,0
02	13,2	22,1	6,5	63,2	48,2	66,3	56,2	27,3	42,9	40,2
03	13,9	20,4	6,4	69,1	49,3	65,5	58,7	26,7	41,6	42,8
04	14,3	18,7	6,5	72,0	49,6	64,8	62,0	26,8	40,6	42,7
05	11,8	17,6	6,3	70,1	48,9	68,3	67,4	26,3	33,9	40,0
06	9,6	17,2	7,8	64,5	45,2	67,3	69,2	26,0	31,0	38,2
07	8,0	15,9	7,7	62,3	43,0	65,0	68,4	22,8	30,1	34,0
08	18,2	14,6	14,9	62,6	54,7	68,7	71,7	21,8	28,5	32,7
09	36,3	28,0	15,7	67,6	56,8	79,9	83,6	34,6	36,3	41,7
10	47,3	36,2	19,8	67,5	59,2	82,7	96,2	38,4	41,2	47,1
11	43,1	37,2	18,7	70,2	61,7	82,4	111,4	46,6	43,7	48,5
12	41,6	39,8	22,0	67,7	66,2	81,9	126,2	53,8	52,2	53,9
13	39,4	38,8	23,7	68,4	67,7	81,3	129,0	70,4	54,7	56,5
14	40,9	40,5	22,7	63,4	67,8	84,0	130,6	80,4	53,5	60,2
15	36,8	42,6	22,2	57,8	64,6	84,7	128,8	82,6	52,2	63,4
16	40,3	40,0	20,7	55,5	61,9	83,0	129,2	78,7	51,8	63,0
16 IV	40,3	40,0	20,7	55,5	61,9	83,0	129,2	78,7	51,8	63,0
17 I	39,2	39,0	23,8	55,9	59,7	81,1	129,2	80,5	53,3	62,8
II	39,7	41,5	23,4	54,3	58,8	80,9	130,8	80,2	51,7	61,9
III	38,0	39,2	23,5	52,7	57,0	79,7	129,5	79,0	51,4	60,7
IV	38,3	39,4	23,0	50,3	56,9	78,2	124,8	74,1	51,0	61,3
18 I	35,5	36,0	22,3	49,8	55,1	77,0	125,4	75,5	50,9	60,1
II	36,9	35,0	22,1	49,0	53,9	76,3	124,9	72,6	51,9	60,0
III	37,0	35,0	21,7	46,0	52,9	75,4	124,8	71,1	51,5	59,4
IV	35,9	34,2	21,4	46,0	52,4	73,8	121,5	70,1	48,9	59,5
19 I	37,2	34,1	21,3	46,6	50,9	72,7	123,0	67,9	48,9	59,3

Véanse notas al final del capítulo.

1. PRINCIPALES INDICADORES ECONÓMICOS DE LA ZONA DEL EURO

1.8 Balances agregado y consolidado y operaciones (flujos ajustados) de las IFM residentes en la zona del euro, incluyendo el Eurosistema

mm de euros

	Balance agregado de las IFM residentes en la zona del euro, incluyendo el Eurosistema / Aggregated balance sheet of euro area MFIs, including the Eurosystem		Saldos entre las IFM residentes en la zona euro del Internal position of MFIs of the euro area		Contrapartida de las transacciones monetarias de la Administración Central / Counterpart transactions of Central Government		Balance consolidado de las IFM residentes en la zona del euro, incluyendo el Eurosistema / Consolidated balance sheet of euro area MFIs, including the Eurosystem (a)		Diferencia de saldos / Monthly differences in level	Ajustes / Adjustments	Operaciones (flujos ajustados) / Transactions (adjusted flows)
	1 jul 19	2 ago 19	3 jul 19	4 ago 19	5 jul 19	6 ago 19	7=1-3+5 jul 19	8=2-4+6 ago 19			
1 ACTIVO	40 385	41 012	12 130	12 203	154	154	28 410	28 963	553	116	437
2 Préstamos y créditos a residentes en la zona del euro	22 782	22 862	10 195	10 246	-	-	12 587	12 616	29	2	27
3 IFM	10 195	10 246	10 195	10 246	-	-	1 003	1 003	0	0	0
4 Administraciones Públicas	1 003	1 003	-	-	-	-	11 584	11 613	29	2	27
5 Otros sectores residentes	11 584	11 613	-	-	-	-	-	-	-	-	-
6 Valores distintos de acciones y participaciones emitidos por residentes en la zona del euro	6 647	6 703	1 436	1 459	-	-	5 211	5 243	33	31	2
7 IFM	1 436	1 459	1 436	1 459	-	-	-	-	-	-	-
8 Administraciones Públicas	3 660	3 694	-	-	-	-	3 660	3 694	34	29	4
9 Otros sectores residentes	1 550	1 550	-	-	-	-	1 550	1 550	-1	2	-2
10 Participaciones emitidas por fondos del mercado monetario	38	39	38	39	-	-	-	-	-	-	-
11 IFM	38	39	38	39	-	-	-	-	-	-	-
12 Acciones y participaciones emitidas por residentes en la zona del euro	1 184	1 177	380	378	-	-	804	799	-5	-1	-5
13 IFM	380	378	380	378	-	-	-	-	-	-	-
14 Otros sectores residentes	804	799	-	-	-	-	804	799	-5	-1	-5
15 Activos frente a no residentes en la zona del euro	5 693	5 751	-	-	-	-	5 693	5 751	58	42	16
16 Activo fijo	234	235	-	-	-	-	234	235	1	-0	1
17 Resto de activos	3 809	4 246	81	81	154	154	3 882	4 319	437	42	396
18 Del cual: efectivo en circulación en euros	81	81	81	81	-	-	-	-	-	-	-

EUR billions

1. MAIN ECONOMIC INDICATORS OF THE EURO AREA

1.8 Aggregated and consolidated balance sheet and transactions (adjusted flows) of the euro area MFIs, including the Eurosystem

Véanse notas al final del capítulo./ See notes at the end of the chapter.

1. PRINCIPALES INDICADORES ECONÓMICOS DE LA ZONA DEL EURO

1.8 Balances agregado y consolidado y operaciones (flujos ajustados) de las IFM residentes en la zona del euro, incluyendo el Eurosistema (cont.)

mm de euros

	Balance agregado de las IFM residentes en la zona del euro, incluyendo el Eurosistema / Aggregated balance sheet of euro area MFIs, including the Eurosystem		Saldos entre las IFM residentes en la zona del euro / Internal position of MFIs of the euro area		Contrapartida de las transacciones monetarias de la Administración Central / Counterpart of monetary transactions of Central Government		Balance consolidado de las IFM residentes en la zona del euro, incluyendo el Eurosistema / Consolidated balance sheet of euro area MFIs, including the Eurosystem (a)		Diferencia de saldos / Monthly differences in level		Ajustes / Adjustments		Operaciones (flujos ajustados) / Transactions (adjusted flows)		
	1	2	3	4	5	6	7=1-3+5	8=2-4+6	9=8-7	10=9-11	11				
	jul 19	ago 19	jul 19	ago 19	jul 19	ago 19	ago 19	ago 19	ago 19	ago 19	ago 19				
1 PASIVO	40 923	41 584	12 130	12 203	154	154	28 948	29 535	587	150	437	1 LIABILITIES			
2 Efectivo en circulación	1 282	1 283	81	81	-	-	1 201	1 202	1	-	1	2 Currency in circulation			
3 Del cual: tenencias en euros de las IFM y el Eurosistema	81	81	81	81	-	-	-	-	-	-	-	3 Of which: holding of currency in circulation in euro			
4 Depósitos de residentes en la zona del euro	23 693	23 814	10 234	10 245	154	154	13 614	13 722	109	7	102	4 Deposits of euro area residents			
5 IFM	10 234	10 245	10 234	10 245	-	-	391	397	6	-0	6	5 MFIs			
6 Administración Central	391	397	-	-	-	-	13 223	13 326	102	7	96	6 Central Government			
7 Otras Administraciones Públicas y otros sectores residentes en la zona del euro	13 069	13 172	-	-	154	154	7 499	7 584	85	3	83	7 Other General Government/other euro area residents			
8 A la vista	7 367	7 453	-	-	132	131	3 033	3 040	7	4	3	8 Overnight			
9 A plazo	3 025	3 032	-	-	8	8	1 102	1 122	20	1	19	9 With agreed maturity			
10 Hasta dos años	1 094	1 114	-	-	8	8	1 931	1 918	-13	2	-16	10 Up to 2 years			
11 A más de dos años	1 931	1 918	-	-	15	15	2 407	2 412	5	-0	5	11 Over 2 years			
12 Con preaviso	2 392	2 397	-	-	15	15	2 355	2 355	5	-0	5	12 Redeemable at notice			
13 Hasta tres meses	2 334	2 339	-	-	15	15	58	58	-0	0	-0	13 Up to 3 months			
14 A más de tres meses	58	58	-	-	-	-	284	289	5	0	5	14 Over 3 months			
15 Cesiones temporales	284	289	-	-	-	-	523	537	14	0	14	15 Repurchase agreements			
16 Participaciones emitidas por fondos del mercado monetario	561	576	38	39	-	-	2 189	2 171	-18	5	-23	16 Money market funds shares/units			
19 Valores distintos de acciones y participaciones	3 625	3 630	1 436	1 459	-	-	2 153	2 150	-3	6	-9	19 Debt securities issued			
20 Hasta dos años	371	373	335	352	-	-	36	21	-15	-1	-14	20 Up to 2 years			
21 A más de dos años	3 254	3 257	1 101	1 107	-	-	2 879	2 940	61	54	7	21 Over 2 years			
22 Capital y reservas	3 258	3 319	380	378	-	-	4 807	4 871	64	27	37	22 Capital and reserves			
23 Otros pasivos frente a no residentes en la zona del euro	4 807	4 871	-	-	-	-	4 807	4 871	64	27	37	23 External liabilities			
24 Resto de pasivos	3 696	4 091	-	-	-	-	3 696	4 091	395	58	337	24 Remaining liabilities			
25 Posición neta de las IFM	-	-	-39	1	-	-	39	-1	-40	-1	-38	25 Excess of inter-MFI liabilities			

1.8 Aggregated and consolidated balance sheet and transactions (adjusted flows) of the euro area MFIs, including the Eurosystem (continuation)

EUR billions

1. MAIN ECONOMIC INDICATORS OF THE EURO AREA

1. PRINCIPALES INDICADORES ECONÓMICOS DE LA ZONA DEL EURO

1.9 Agregados monetarios de la zona del euro y contrapartidas de M3. Resumen

mm de euros

	Saldos consolidados final del periodo <i>Consolidated balances end-of-period</i>		Serie en cuadro y columna <i>Time series in table and column</i>	Operaciones (flujos ajustados) <i>Transactions (adjusted flows)</i>	Serie en cuadro y columna <i>Time series in table and column</i>
	jul 19	ago 19			
AGREGADOS MONETARIOS					
M1 = 2 + 3					
1	8 700	8 787	1.10/1	84	1.11/1
2	1 201	1 202	1.10/4	1	1.11/4
3	7 499	7 584	1.10/5	83	1.11/5
M2 = M1 + (5 + 6)					
4	12 151	12 263	1.10/2	108	1.11/2
5	1 102	1 122	1.10/6	19	1.11/6
6	2 349	2 355	1.10/7	5	1.11/7
M3 = M2 + (8 + 9 + 10 + 11)					
7	12 788	12 898	1.10/3	107	1.11/3
8	78	77	1.10/8	-1	1.11/8
9	36	21	1.10/9	-14	1.11/9
10	523	537	1.10/10	14	1.11/10
CONTRAPARTIDAS DE M3 (7 = A - B)					
A					
ACTIVOS DE LAS IFM					
11	18 389	18 438		17	1.11/11
12	4 663	4 697	1.10/11	4	1.11/11
13	1 003	1 003		0	1.11/11
14	3 660	3 694		4	1.11/11
15	12	12		0	1.11/11
16	13 715	13 730	1.10/12	13	1.11/12
17	11 360	11 381		20	1.11/12
18	1 550	1 550		-2	1.11/12
19	804	799		-5	1.11/12
20	6 219	6 311		16	1.11/12

1.9 Euro area monetary aggregates and counterparts to M3. Summary

1. MAIN ECONOMIC INDICATORS OF THE EURO AREA

EUR billions

Véanse notas al final del capítulo. See notes at the end of the chapter.

1. PRINCIPALES INDICADORES ECONÓMICOS DE LA ZONA DEL EURO

1.9 Agregados monetarios de la zona del euro y contrapartidas de M3. Resumen

mm de euros

	Saldos consolidados final del periodo <i>Consolidated balances end-of-period</i>		Serie en cuadro y columna <i>Time series in table and column</i>	Operaciones (flujos ajustados) <i>Transactions (adjusted flows)</i>	Serie en cuadro y columna <i>Time series in table and column</i>
	ago 19	ago 19			
B PASIVOS DE LAS FIM					
21 Depósitos de la Administración Central	391	397		6	
22 Pasivos financieros a más largo plazo frente a otros residentes en la zona del euro	4 142	4 125		-25	
23 Depósitos a plazo a más de dos años	1 931	1 918		-16	
24 Depósitos con preaviso superior a tres meses	58	58		-0	
25 Valores distintos de acciones a más de dos años	2 153	2 150		-9	
26 Capital y reservas	2 879	2 940		7	
27 Pasivos frente a no residentes en la zona del euro	4 807	4 871		37	
28 Otros pasivos netos	-399	-482		-99	
Del cual					
29 Cesiones temporales con Entidades de contrapartida central	-	-		-	
30 Adquisiciones temporales con Entidades de contrapartida central	-	-		-	
PRO MEMORIA: contrapartidas de M3 distintas del crédito a residentes en la zona del euro					
31 Activos - pasivos frente a no residentes en la zona del euro (20 - 27)	1 411	1 440	1.10/13	-20	1.11/13
32 Resto de activos netos (21 + 22 + 26 + 28)	-7 013	-6 980	1.10/14	110	1.11/14

1.9 Euro area monetary aggregates and counterparts to M3. Summary

EUR billions

1. MAIN ECONOMIC INDICATORS OF THE EURO AREA

Véanse notas al final del capítulo. See notes at the end of the chapter.

1. PRINCIPALES INDICADORES ECONÓMICOS DE LA ZONA DEL EURO

1.10 Agregados monetarios de la zona del euro y contrapartidas de M3 Saldos del balance consolidado. Series originales (a)

mm de euros

	M1	M2	M3	Efectivo en circulación (neto)	Depósitos en todas las monedas frente a OOAAPP y OSR en la zona del euro				Otros instrumentos emitidos por IFM (netos)		Contrapartidas de M3			
					A la vista	A plazo hasta dos años	Con pre-aviso hasta tres meses	Cesiones temporales	Valores distintos de acciones emitidos a menos de dos años	Participaciones en fondos del mercado monetario	Crédito total (c)		Activos menos pasivos frente a no residentes en la zona del euro	Resto (neto)
											AAPP residentes en la zona del euro	OSR en la zona euro		
	1=4+5	2=1+6+7	3=2+8a10	4	5	6	7	8	9	10	11	12	13	14
17	7 786,3	11 233,9	11 870,9	1 123,2	6 663,1	1 195,8	2 251,8	67,7	68,3	501,0	4 555,0	13 074,4	967,5	-6 725,9
18	8 307,2	11 719,2	12 367,3	1 175,4	7 131,7	1 123,5	2 288,5	67,5	68,2	512,4	4 614,8	13 372,9	1 059,0	-6 679,4
18 May	7 994,8	11 419,6	12 067,5	1 126,1	6 868,7	1 151,2	2 273,6	75,7	65,0	507,1	4 604,4	13 327,6	836,0	-6 700,4
Jun	8 086,7	11 529,2	12 168,6	1 137,6	6 949,1	1 165,2	2 277,4	73,3	68,1	497,9	4 630,9	13 298,8	892,3	-6 653,5
Jul	8 080,7	11 518,8	12 158,7	1 145,3	6 935,3	1 156,1	2 282,0	69,9	61,7	508,4	4 623,6	13 354,7	853,3	-6 672,9
Ago	8 082,1	11 519,5	12 166,6	1 148,3	6 933,9	1 150,1	2 287,2	76,4	63,9	506,8	4 611,0	13 341,8	835,6	-6 621,8
Sep	8 152,5	11 566,6	12 186,6	1 150,4	7 002,1	1 130,0	2 284,1	69,9	62,7	487,4	4 622,2	13 356,6	888,6	-6 680,8
Oct	8 164,0	11 585,4	12 229,3	1 152,2	7 011,8	1 140,3	2 281,1	70,3	62,4	511,3	4 610,4	13 380,9	973,6	-6 735,6
Nov	8 260,7	11 672,4	12 318,3	1 157,5	7 103,2	1 128,6	2 283,2	72,8	61,5	511,6	4 620,4	13 433,6	1 045,3	-6 781,0
Dic	8 307,2	11 719,2	12 367,3	1 175,4	7 131,7	1 123,5	2 288,5	67,5	68,2	512,4	4 614,8	13 372,9	1 059,0	-6 679,4
19 Ene	8 264,8	11 694,0	12 338,6	1 162,4	7 102,4	1 127,1	2 302,2	71,2	60,1	513,3	4 682,5	13 428,8	1 075,7	-6 848,5
Feb	8 305,8	11 742,0	12 378,2	1 165,6	7 140,2	1 127,4	2 308,8	72,4	58,9	505,0	4 681,9	13 472,8	1 098,6	-6 875,0
Mar	8 443,1	11 887,3	12 505,3	1 171,7	7 271,4	1 122,6	2 321,6	73,8	37,7	506,5	4 672,1	13 522,8	1 186,1	-6 875,7
Abr	8 489,7	11 943,3	12 581,6	1 179,1	7 310,6	1 125,0	2 328,6	78,2	38,4	521,8	4 650,1	13 595,8	1 175,3	-6 839,6
May	8 576,8	12 032,9	12 665,2	1 184,2	7 392,6	1 114,2	2 342,0	74,6	45,7	512,0	4 653,8	13 623,8	1 252,1	-6 864,5
Jun	8 670,7	12 115,1	12 730,6	1 191,7	7 479,0	1 099,0	2 345,3	74,5	40,6	500,4	4 660,3	13 665,8	1 353,3	-6 948,8
Jul	8 699,7	12 150,8	12 787,6	1 200,7	7 499,0	1 101,7	2 349,4	77,6	36,1	523,1	4 674,5	13 714,6	1 411,4	-7 012,9
Ago	P 8 786,5	12 263,0	12 898,0	1 202,1	7 584,4	1 121,9	2 354,5	76,8	21,4	536,8	4 708,4	13 730,1	1 440,0	-6 980,4

Véanse notas al final del capítulo.

1. PRINCIPALES INDICADORES ECONÓMICOS DE LA ZONA DEL EURO

1.11 Agregados monetarios de la zona del euro y contrapartidas de M3 Operaciones (flujos ajustados). Series originales (a)

mm de euros

	M1	M2	M3	Efectivo en circulación (neto)	Depósitos en todas las monedas frente a OOAAPP y OSR en la zona del euro				Otros instrumentos emitidos por IFM (netos)		Contrapartidas de M3			
					A la vista	A plazo hasta dos años	Con pre-aviso hasta tres meses	Cesiones temporales	Valores distintos de acciones emitidos a menos de dos años	Participaciones en fondos del mercado monetario	Crédito total (c)		Activos menos pasivos frente a no residentes en zona del euro	Resto (neto)
											AAPP residentes en la zona del euro	OSR en la zona euro		
	1=4+5	2=1+6+7	3=2+8a10	4	5	6	7	8	9	10	11	12	13	14
17	66,3	63,8	21,3	16,1	50,2	-6,6	4,1	-8,0	-8,0	-26,5	-18,2	-49,0	16,0	72,5
18	49,2	50,2	50,8	18,0	31,3	-4,4	5,4	-5,2	5,2	0,6	-21,6	-60,4	-3,1	135,9
18 May	95,8	93,2	69,7	4,9	90,9	-9,9	7,2	-5,3	-5,8	-12,4	34,5	53,3	-34,3	16,2
Jun	91,1	108,7	100,3	11,4	79,6	14,2	3,4	-2,4	2,9	-8,9	17,3	-19,9	75,1	27,7
Jul	-6,0	-9,5	-8,8	6,7	-12,8	-8,1	4,6	-3,3	-6,3	10,3	0,9	58,0	-24,4	-43,2
Ago	-0,0	-1,5	5,3	2,9	-3,0	-6,7	5,2	6,4	1,9	-1,5	11,3	-10,2	-26,6	30,8
Sep	69,3	45,4	18,7	2,1	67,2	-20,8	-3,2	-6,5	-0,7	-19,4	2,7	28,3	64,1	-76,5
Oct	8,0	13,3	35,0	1,8	6,3	8,3	-3,0	0,1	-2,2	23,8	-5,7	26,1	-13,0	27,6
Nov	97,7	88,3	90,2	5,3	92,4	-11,6	2,2	2,5	-0,9	0,3	1,4	61,6	73,8	-46,7
Dic	49,2	50,2	50,8	18,0	31,3	-4,4	5,4	-5,2	5,2	0,6	-21,6	-60,4	-3,1	135,9
19 Ene	-39,0	-21,5	-28,8	-13,1	-25,9	3,3	14,2	3,6	-7,1	-3,8	55,9	56,5	-0,8	-140,3
Feb	39,4	45,6	37,9	3,2	36,2	-0,4	6,6	1,1	-0,4	-8,4	11,3	40,3	20,6	-34,2
Mar	133,0	139,5	120,8	6,2	126,8	-6,2	12,7	1,3	-19,5	-0,5	-26,7	51,7	71,3	24,5
Abr	46,8	56,0	76,2	7,4	39,4	2,4	6,8	4,4	0,4	15,5	-21,0	70,0	-6,4	33,7
May	87,3	88,3	80,9	5,1	82,2	-12,4	13,4	-3,6	5,9	-9,7	2,7	39,6	61,1	-22,4
Jun	98,3	87,3	72,8	7,5	90,7	-14,4	3,4	0,1	-3,0	-11,5	-21,2	44,1	80,7	-30,8
Jul	25,7	31,1	51,0	9,0	16,7	1,3	4,0	3,0	-5,7	22,7	-11,0	46,0	32,5	-16,6
Ago	P 84,1	108,2	106,8	1,4	82,7	19,0	5,1	-1,0	-14,2	13,8	4,3	12,6	-20,1	109,9

Véanse notas al final del capítulo.

1. PRINCIPALES INDICADORES ECONÓMICOS DE LA ZONA DEL EURO

1.12 Agregados monetarios de la zona del euro y contrapartidas de M3 Saldos del balance consolidado y operaciones (flujos ajustados) Series desestacionalizadas (a) (b)

mm de euros

	Saldos del balance consolidado								Operaciones (flujos ajustados)							
	M1	M2	M3 (c)	Efectivo en circulación (neto)	Depósitos a la vista	Otros depósitos a corto plazo excepto cesiones temporales	Cesiones temporales y otros instrumentos emitidos por IFM (netos)	Préstamos a OSR en la zona del euro	M1	M2	M3 (c)	Efectivo en circulación (neto)	Depósitos a la vista	Otros depósitos a corto plazo excepto cesiones temporales	Cesiones temporales y otros instrumentos emitidos por IFM (netos)	Préstamos a OSR en la zona del euro
	1=4+5	2=1+6	3=2+7	4	5	6	7	8	9=12+13	10=14	11=15	12	13	14	15	16
17	7 749	11 207	11 866	1 112	6 637	3 458	659	10 874	36,1	32,5	20,3	2,4	33,7	-3,6	-12,2	3,6
18	8 277	11 704	12 374	1 163	7 115	3 426	671	11 127	30,6	36,5	67,6	4,5	26,1	6,0	31,0	8,4
18 May	7 973	11 404	12 048	1 129	6 844	3 431	644	11 007	71,8	72,1	56,4	5,7	66,1	0,3	-15,7	42,3
<i>Jun</i>	8 026	11 474	12 122	1 134	6 892	3 449	648	10 991	52,2	69,7	73,2	4,9	47,2	17,6	3,5	-8,7
<i>Jul</i>	8 053	11 486	12 126	1 137	6 916	3 433	640	11 023	27,7	13,0	4,7	2,7	25,0	-14,7	-8,3	37,0
<i>Ago</i>	8 095	11 516	12 155	1 144	6 951	3 421	639	11 055	40,3	27,6	27,1	6,5	33,7	-12,7	-0,5	31,1
<i>Sep</i>	8 160	11 572	12 199	1 151	7 010	3 411	628	11 065	64,2	53,9	42,8	6,8	57,4	-10,3	-11,1	22,5
<i>Oct</i>	8 199	11 627	12 265	1 154	7 045	3 428	638	11 090	35,2	49,9	58,2	3,9	31,4	14,7	8,3	21,3
<i>Nov</i>	8 250	11 670	12 308	1 158	7 091	3 421	638	11 112	51,5	44,6	44,2	3,8	47,8	-7,0	-0,3	30,4
<i>Dic</i>	8 277	11 704	12 374	1 163	7 115	3 426	671	11 127	30,6	36,5	67,6	4,5	26,1	6,0	31,0	8,4
19 Ene	8 290	11 716	12 363	1 168	7 122	3 426	647	11 156	15,8	16,4	-11,4	5,0	10,8	0,6	-27,7	35,0
<i>Feb</i>	8 363	11 797	12 431	1 173	7 190	3 434	634	11 179	71,4	78,3	66,2	5,1	66,3	6,9	-12,0	25,0
<i>Mar</i>	8 466	11 897	12 513	1 181	7 285	3 431	616	11 196	98,7	94,8	75,9	8,0	90,7	-3,9	-18,9	23,1
<i>Abr</i>	8 490	11 943	12 571	1 182	7 307	3 454	628	11 234	23,8	45,6	57,9	1,5	22,3	21,7	12,3	41,6
<i>May</i>	8 551	12 011	12 640	1 185	7 366	3 460	629	11 257	61,6	66,3	66,3	3,2	58,4	4,7	-0,0	25,6
<i>Jun</i>	8 607	12 056	12 679	1 188	7 419	3 449	623	11 294	60,6	50,7	46,5	2,6	57,9	-9,9	-4,1	46,6
<i>Jul</i>	8 685	12 130	12 767	1 193	7 492	3 444	637	11 339	75,0	68,9	81,6	5,0	69,9	-6,1	12,8	45,1
<i>Ago</i>	P 8 783	12 245	12 873	1 198	7 585	3 462	627	11 399	94,5	111,4	102,2	5,0	89,6	16,8	-9,2	58,1

Véanse notas al final del capítulo.

1. PRINCIPALES INDICADORES ECONÓMICOS DE LA ZONA DEL EURO

1.13 Contribución de las IFM residentes en España a los agregados monetarios de la zona del euro y a las contrapartidas de M3 (a)

NEDD/SDDS (b)

mm de euros

	Saldos del balance consolidado								Operaciones (flujos ajustados)							
	Contribución a M1 (e)	Contribución a M2 (e)	Contribución a M3 (c)	Contribución a las contrapartidas de M3					Contribución a M1 (e)	Contribución a M2 (e)	Contribución a M3 (c)	Contribución a las contrapartidas de M3				
				Contribución al crédito total (d)		Contribución a activos pasivos frente a no resid. en z. euro	Contribución al resto (neto)	Efectivo				Contribución al crédito total (d)		Contribución a activos pasivos frente a no resid. en z. euro	Contribución al resto (neto)	Efectivo
				AAPP residentes en la zona del euro	OSR en la zona del euro							AAPP residentes en la zona del euro	OSR en la zona del euro			
1	2	3	4	5	6	7	8	9	10	11	12	13	14	15	16	
17	907	1 145	1 192	570	1 552	157	-1 086	-132	3,0	0,5	-3,5	-4,6	-4,1	5,1	0,0	-2,4
18	991	1 192	1 240	579	1 500	183	-1 022	-139	-0,3	0,3	1,8	-1,6	-12,9	-2,5	18,9	-2,3
18 May	937	1 151	1 197	585	1 525	167	-1 080	-133	18,0	13,9	10,5	6,8	3,3	-1,8	2,2	-0,7
<i>Jun</i>	975	1 188	1 232	589	1 532	165	-1 054	-134	37,7	37,4	35,4	3,3	8,2	-1,7	25,7	-1,4
<i>Jul</i>	961	1 169	1 214	582	1 522	171	-1 061	-135	-14,1	-19,5	-17,9	-6,6	-9,0	6,4	-8,6	-0,5
<i>Ago</i>	965	1 171	1 215	583	1 510	162	-1 040	-135	4,0	1,8	0,7	1,7	-10,7	-9,6	19,2	-0,2
<i>Sep</i>	980	1 184	1 229	587	1 516	173	-1 048	-135	14,9	13,6	13,4	4,5	7,5	11,1	-9,7	-0,6
<i>Oct</i>	976	1 176	1 219	577	1 507	173	-1 038	-136	-3,5	-9,1	-10,3	-10,2	-9,4	-1,3	10,6	-0,2
<i>Nov</i>	993	1 192	1 239	580	1 517	185	-1 044	-136	16,2	16,3	20,0	3,4	11,9	11,9	-7,3	-0,7
<i>Dic</i>	991	1 192	1 240	579	1 500	183	-1 022	-139	-0,3	0,3	1,8	-1,6	-12,9	-2,5	18,9	-2,3
19 Ene	989	1 184	1 225	578	1 493	191	-1 037	-131	-2,8	-7,4	-14,9	-1,4	-8,1	8,5	-13,8	8,0
<i>Feb</i>	999	1 193	1 236	583	1 489	191	-1 027	-131	9,9	9,1	10,9	5,6	-4,1	-0,1	9,5	-0,3
<i>Mar</i>	1 025	1 220	1 262	591	1 497	196	-1 023	-132	25,9	26,0	26,2	8,1	8,6	3,7	5,8	-1,0
<i>Abr</i>	1 017	1 210	1 253	576	1 496	199	-1 018	-132	-7,7	-9,7	-8,0	-15,6	-1,2	2,9	6,0	-0,4
<i>May</i>	1 032	1 221	1 263	581	1 493	206	-1 016	-133	15,3	11,0	10,5	4,6	-1,9	6,7	1,1	-0,8
<i>Jun</i>	1 063	1 247	1 288	584	1 506	208	-1 010	-134	31,3	26,1	25,4	2,2	14,5	4,2	4,4	-0,6
<i>Jul</i>	1 044	1 226	1 268	572	1 498	211	-1 013	-135	-19,3	-20,5	-20,7	-12,5	-7,5	1,5	-2,2	-1,1
<i>Ago</i>	P 1 055	1 235	1 275	567	1 493	210	-995	-135	10,8	8,5	7,3	-5,9	-4,2	-2,2	19,6	-0,1

Véanse notas al final del capítulo.

1. PRINCIPALES INDICADORES ECONÓMICOS DE LA ZONA DEL EURO

1.14 Evolución de los agregados monetarios de la zona del euro y de la contribución de las IFM residentes en España (a)

Porcentajes

	Tasa de crecimiento interanual de los agregados de la zona del euro (b)											Media de los tres últimos meses de la tasa de crecimiento interanual		PROMEMORIA: Tasa de crecimiento de la contribución de las IFM residentes en España (c)				
	M1		M2		M3		Crédito a residentes (d)				M3		M1 (e)	M2 (e)	M3 (e)	Crédito (d)		
	Zona del euro		Zona del euro		Zona del euro		AAPP	OSR			M3					AAPP	OSR	
	SO	SD	SO	SD	SO	SD	UEM	UEM del cual		Zona del euro								
	1	2	3	4	5	6	7	8	Ptimos. SO	Ptimos. SD	11	12	13	14	15	16	17	
17	8,80	8,80	5,20	5,20	4,70	4,70	6,63	2,81	2,60	2,60	4,90	4,87	13,83	2,36	1,83	8,94	-0,11	
18	6,50	6,60	4,20	4,30	4,00	4,10	2,02	2,86	2,80	2,80	3,83	3,93	9,30	4,02	3,96	1,46	-1,75	
18 May	7,60	7,50	4,60	4,60	4,00	4,00	3,43	3,22	3,10	3,10	3,80	3,80	10,63	2,73	2,14	5,31	-0,41	
<i>Jun</i>	7,60	7,40	4,90	4,70	4,50	4,40	3,94	2,88	2,90	2,90	4,07	4,07	12,06	4,69	3,94	5,71	-0,69	
<i>Jul</i>	7,00	7,00	4,50	4,40	4,00	4,00	3,79	3,06	3,10	3,10	4,17	4,13	10,10	3,06	2,94	5,15	-1,07	
<i>Ago</i>	6,60	6,50	4,10	4,00	3,60	3,50	3,30	3,08	3,00	3,00	4,03	3,97	9,85	2,95	2,55	4,01	-0,90	
<i>Sep</i>	6,80	6,90	4,30	4,30	3,60	3,60	3,09	3,08	3,00	3,00	3,73	3,70	10,42	3,87	3,21	3,54	-0,45	
<i>Oct</i>	6,60	6,80	4,30	4,40	3,70	3,90	2,70	3,06	2,90	2,90	3,63	3,67	9,90	3,75	3,17	1,04	-0,48	
<i>Nov</i>	6,70	6,70	4,40	4,30	3,80	3,80	2,07	2,94	2,80	2,80	3,70	3,77	9,71	4,04	3,50	0,93	-1,17	
<i>Dic</i>	6,50	6,60	4,20	4,30	4,00	4,10	2,02	2,86	2,80	2,80	3,83	3,93	9,30	4,02	3,96	1,46	-1,75	
19 Ene	6,20	6,20	4,00	4,00	3,70	3,70	2,34	2,56	2,60	2,60	3,83	3,87	9,40	4,36	3,61	-0,19	-2,21	
<i>Feb</i>	6,70	6,60	4,50	4,50	4,10	4,20	2,48	2,82	2,70	2,70	3,93	4,00	10,43	5,75	4,81	-1,30	-1,98	
<i>Mar</i>	7,50	7,50	5,10	5,20	4,60	4,60	1,80	2,79	2,70	2,70	4,13	4,17	10,93	6,46	5,50	0,63	-1,21	
<i>Abr</i>	7,40	7,40	5,40	5,30	4,70	4,70	1,32	2,68	2,80	2,80	4,47	4,50	10,68	6,39	5,71	-0,35	-1,06	
<i>May</i>	7,20	7,20	5,30	5,20	4,80	4,80	0,62	2,57	2,70	2,70	4,70	4,70	10,18	6,07	5,67	-0,73	-1,40	
<i>Jun</i>	7,20	7,20	5,00	5,00	4,50	4,50	-0,21	3,05	3,20	3,20	4,67	4,67	9,13	4,92	4,69	-0,90	-0,97	
<i>Jul</i>	7,60	7,80	5,40	5,50	5,00	5,10	-0,47	2,95	3,20	3,20	4,77	4,80	8,73	4,92	4,53	-1,92	-0,88	
<i>Ago</i>	P 8,70	8,40	6,30	6,20	5,80	5,70	-0,62	3,13	3,50	3,50	5,10	5,10	9,39	5,49	5,07	-3,21	-0,46	

TASAS DE CRECIMIENTO INTERANUAL AGREGADOS DE LA UEM

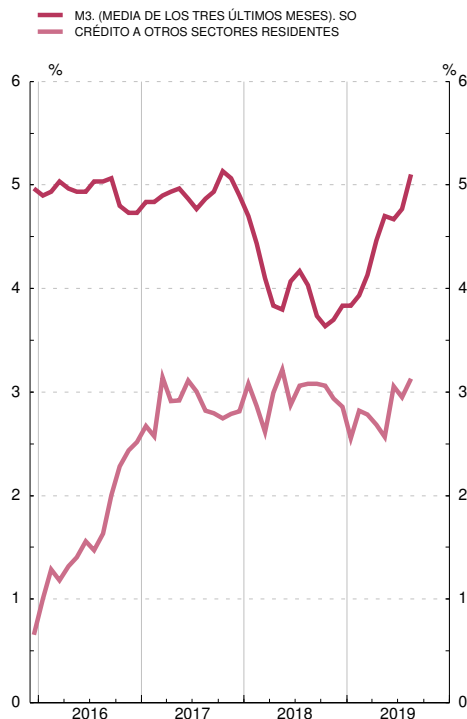

TASAS DE CRECIMIENTO INTERANUAL DE M3 Y VALOR DE REFERENCIA



Véanse notas al final del capítulo.

1. PRINCIPALES INDICADORES ECONÓMICOS DE LA ZONA DEL EURO

1.15 Tipos de interés

Porcentajes

		Tipos de las operaciones de regulación monetaria del Eurosistema				Tipos del mercado monetario (a)			Tipos aplicados por las instituciones financieras monetarias a sectores residentes en la zona del euro (nuevas operaciones)							Rendimientos de la deuda pública (b)			
		Subastas: Operaciones de financiación		Facilidades permanentes		Depósitos (c) (d)			Depósitos				Préstamos			A tres años	A diez años		
		Principales	A plazo más largo	De crédito	De depósito	A un día (EONIA)	euríbor		A hogares			A sociedades no financieras		A hogares: tasa anual equivalente (e)		A socieda- des no fi- nancieras			
							A tres meses	A doce meses	A la vista	Hasta un año	A más de dos años	A la vista	Hasta un año	Crédito al consumo	Compra de vivienda	Hasta un año (f)			
		1	2	3	4	5	6	7	8	9	10	11	12	13	14	15	16	17	
16	M	0,00	0,00	0,25	-0,40	-0,319	-0,26	-0,03	0,09	0,54	0,87	0,10	0,16	6,28	2,34	2,46	-0,22	0,93	
17	M	0,00	0,00	0,25	-0,40	-0,355	-0,33	-0,15	0,05	0,38	0,75	0,05	0,08	6,15	2,22	2,21	-0,26	1,17	
18	M	0,00	0,00	0,25	-0,40	-0,363	-0,32	-0,17	0,04	0,33	0,67	0,03	0,07	6,21	2,12	2,04	0,07	1,27	
18	Sep	0,00	0,00	0,25	-0,40	-0,363	-0,32	-0,17	0,03	0,31	0,69	0,03	0,07	6,27	2,08	2,00	0,20	1,32	
	Oct	0,00	-	0,25	-0,40	-0,366	-0,32	-0,15	0,03	0,30	0,73	0,03	0,05	6,23	2,10	1,99	0,49	1,56	
	Nov	0,00	0,00	0,25	-0,40	-0,361	-0,32	-0,15	0,04	0,29	0,73	0,03	0,04	6,18	2,11	2,01	0,35	1,41	
	Dic	0,00	0,00	0,25	-0,40	-0,360	-0,31	-0,13	0,03	0,31	0,78	0,03	0,06	5,98	2,10	1,96	0,16	1,21	
19	Ene	0,00	0,00	0,25	-0,40	-0,367	-0,31	-0,12	0,03	0,34	0,74	0,03	0,04	6,34	2,09	1,99	0,06	1,21	
	Feb	0,00	0,00	0,25	-0,40	-0,367	-0,31	-0,11	0,03	0,32	0,70	0,03	0,02	6,28	2,09	1,99	0,10	1,12	
	Mar	0,00	0,00	0,25	-0,40	-0,368	-0,31	-0,11	0,03	0,29	0,76	0,03	0,06	6,18	2,06	1,99	-0,01	0,99	
	Abr	0,00	0,00	0,25	-0,40	-0,367	-0,31	-0,11	0,03	0,32	0,75	0,03	0,05	6,19	2,02	2,01	0,05	0,95	
	May	0,00	0,00	0,25	-0,40	-0,367	-0,31	-0,13	0,03	0,29	0,79	0,03	0,02	6,34	1,99	2,00	0,04	0,87	
	Jun	0,00	0,00	0,25	-0,40	-0,362	-0,33	-0,19	0,03	0,30	0,82	0,03	0,01	6,24	1,95	1,95	-0,10	0,58	
	Jul	0,00	-	0,25	-0,40	-0,367	-0,36	-0,28	0,03	0,30	0,80	0,03	0,03	6,30	1,90	1,96	-0,30	0,36	
	Ago	0,00	0,00	0,25	-0,40	-0,361	-0,41	-0,36	-0,41	0,10
	Sep	0,00	-	0,25	-0,50	-0,403	-0,42	-0,34	-0,50	0,05

OPERACIONES DE REGULACIÓN MONETARIA DEL EUROSISTEMA MERCADO MONETARIO Y DEUDA PÚBLICA

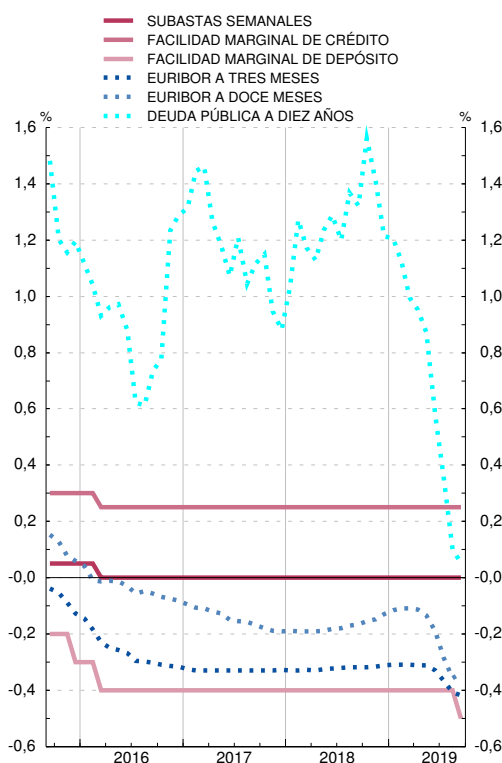

TIPOS APLICADOS POR LAS IFM A SECTORES RESIDENTES EN LA ZONA DEL EURO

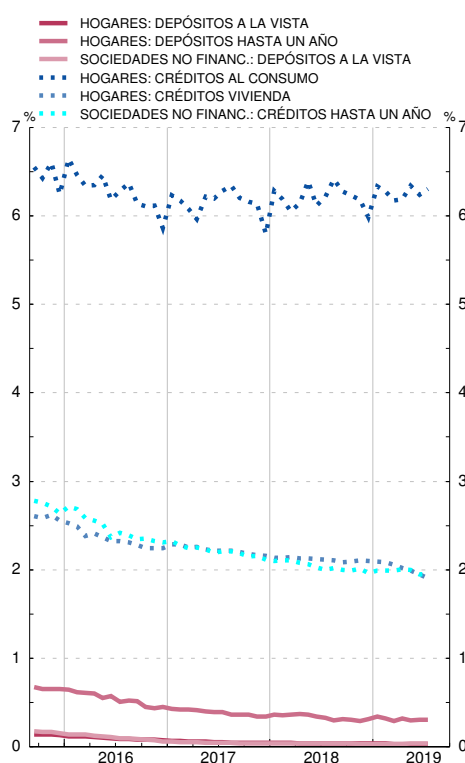

Véanse notas al final del capítulo.

1. PRINCIPALES INDICADORES ECONÓMICOS
DE LA ZONA DEL EURO

1.16 Tipos de cambio (a)

Medias del período. Unidades de moneda nacional por ecu o euro (bilateral); Índice 1999 I = 100 (efectivo)

	Dólar estadouni- dicense	Yen japonés	Franco suizo	Libra esterlina	Corona sueca	Corona danesa	Corona noruega	Dólar canadiense	Tipo de cambio efectivo del euro (b)	
									Nominal	Real
	1	2	3	4	5	6	7	8	9	10
13	1,328	129,7	1,231	0,849	8,65	7,46	7,81	1,368	101,0	97,5
14	1,328	140,4	1,215	0,806	9,10	7,45	8,36	1,466	101,4	97,1
15	1,109	134,3	1,068	0,726	9,35	7,46	8,95	1,418	91,7	87,6
16	1,107	120,3	1,090	0,819	9,47	7,45	9,29	1,466	94,3	89,5
17	1,130	126,7	1,112	0,876	9,64	7,44	9,33	1,465	96,6	91,4
18	1,181	130,4	1,155	0,885	10,26	7,45	9,60	1,530	98,9	93,4
18 Abr	1,228	132,2	1,189	0,872	10,37	7,45	9,62	1,562	99,5	94,0
<i>May</i>	1,181	129,6	1,178	0,877	10,34	7,45	9,56	1,520	98,1	92,7
<i>Jun</i>	1,168	128,5	1,156	0,879	10,28	7,45	9,47	1,533	97,9	92,6
<i>Jul</i>	1,169	130,2	1,162	0,887	10,31	7,45	9,50	1,536	99,2	93,8
<i>Ago</i>	1,155	128,2	1,141	0,897	10,47	7,46	9,62	1,506	99,0	93,4
<i>Sep</i>	1,166	130,5	1,129	0,893	10,44	7,46	9,62	1,521	99,5	93,9
<i>Oct</i>	1,148	129,6	1,141	0,883	10,38	7,46	9,48	1,494	98,9	93,4
<i>Nov</i>	1,137	128,8	1,138	0,881	10,29	7,46	9,63	1,500	98,3	92,9
<i>Dic</i>	1,138	127,9	1,129	0,898	10,28	7,47	9,81	1,528	98,4	92,7
19 Ene	1,142	124,3	1,130	0,886	10,27	7,47	9,76	1,520	97,8	92,2
<i>Feb</i>	1,135	125,3	1,137	0,873	10,50	7,46	9,74	1,499	97,4	91,7
<i>Mar</i>	1,130	125,7	1,131	0,858	10,50	7,46	9,72	1,510	96,9	91,1
<i>Abr</i>	1,124	125,4	1,132	0,862	10,48	7,46	9,62	1,503	96,7	91,0
<i>May</i>	1,118	122,9	1,130	0,872	10,74	7,47	9,78	1,506	97,4	91,4
<i>Jun</i>	1,129	122,1	1,117	0,891	10,63	7,47	9,75	1,501	97,9	91,9
<i>Jul</i>	1,122	121,4	1,108	0,899	10,56	7,47	9,66	1,469	97,5	91,3
<i>Ago</i>	1,113	118,2	1,089	0,916	10,74	7,46	9,97	1,477	98,1	91,9
<i>Sep</i>	1,100	118,2	1,090	0,891	10,70	7,46	9,92	1,458	97,4	91,2

Véanse notas al final del capítulo

NOTAS A LOS CUADROS DEL CAPÍTULO 1. PRINCIPALES INDICADORES DE LA ZONA DEL EURO

Cuadro 1.2

Fuente: BCE.

- Datos no consolidados.
- Incluye las adquisiciones netas de objetos valiosos y activos no producidos.

Cuadro 1.6

Fuentes: Eurostat y BCE.

- Datos correspondientes al SEC 2010.

Cuadro 1.7

Fuentes: Eurostat y BCE.

- Datos correspondientes al SEC 2010.

Cuadro 1.8

Fuentes: BCE y elaboración propia.

- Incluye, además, la contrapartida de las transacciones monetarias de la Administración Central.

Cuadro 1.9

Fuentes: BCE y elaboración propia.

Cuadro 1.10

Fuente: BCE.

- Los datos corresponden a la composición por países de la zona del euro en sus distintas etapas.
- Incorpora los ajustes introducidos en determinados instrumentos (participaciones en fondos del mercado monetario, instrumentos del mercado monetario y valores distintos de acciones a menos de dos años), emitidos por IFM residentes en la zona del euro, con el fin de deducir la parte de tales emisiones que, por estar en poder de no residentes, no debe incluirse en M3. Estos ajustes, que no se habían podido introducir hasta el año 2001, por las limitaciones de las fuentes estadísticas, se han llevado a cabo en dos etapas y han supuesto la modificación de la serie histórica desde enero de 1999 inclusive. En la primera etapa (mayo de 2001) se revisó la parte correspondiente a las participaciones en los fondos del mercado monetario, y en la segunda (octubre de 2001), la correspondiente a los restantes instrumentos. Para más detalles, véase recuadro 1 del *Boletín Mensual del BCE* de noviembre de 2001.

Por otra parte, para los datos desde junio de 2010 en adelante las cesiones temporales con Entidades de Contrapartida Central se han excluido del componente de la M3 "Cesiones temporales" y, de la misma forma, las adquisiciones temporales a través de Entidades de Contrapartida Central se han excluido de las contrapartidas de la M3, en concreto del concepto "Créditos a otros sectores residentes en la zona euro". Estas operaciones se han incluido ahora en la categoría residual "Resto".

- Incluye préstamos y valores.

Cuadro 1.11

Fuente: BCE.

- Los datos corresponden a la composición por países de la zona del euro en sus distintas etapas.
- Véase nota (b) del Cuadro 1.10.
- Incluye préstamos y valores.

Cuadro 1.12

Fuente: BCE.

- Los datos corresponden a la composición por países de la zona del euro en sus distintas etapas.
- Se puede obtener un detalle del método utilizado para el cálculo de las series desestacionalizadas en la publicación del BCE «Seasonal adjustment of monetary aggregates and HICP for the euro area», agosto 2000.
- Véase nota (b) del Cuadro 1.10.

Cuadro 1.13

Fuente: BCE.

- Los datos corresponden a la composición por países de la zona del euro en sus distintas etapas.
- Cuadro incluido entre los requerimientos del FMI en el contexto de las Normas Especiales de Distribución de Datos (NEDD).
- Véase nota (b) del Cuadro 1.10.
- Incluye créditos y valores.
- Estos agregados excluyen el efectivo en manos del público, que está incluido entre las contrapartidas. Desde enero de 2002 se ha calculado el efectivo en manos del público aplicando a los billetes de euro en circulación el porcentaje que se asigna al Banco de España de acuerdo con el sistema contable establecido en el Eurosistema (véase nota al balance de situación resumido que figura al final de este boletín), más las monedas en euros y los billetes y monedas en pesetas no cambiados a euros, menos las tenencias de efectivo de las IFM. Desde enero de 2003 se han excluido los billetes y monedas en pesetas no convertidos a euros.

Cuadro 1.14

Fuentes: BCE y BE.

- Los datos corresponden a la composición por países de la zona del euro en sus distintas etapas.
- Tasas calculadas sobre operaciones (flujos ajustados).
- La contribución de las IFM residentes en España está referida a las series originales.
- Incluye préstamos y valores.

e. Tasas calculadas sobre las contribuciones que excluyen el efectivo [véase nota (e) del Cuadro 1.13].

Cuadro 1.15

Fuente: BCE.

- a. Los tipos mensuales y anuales son medias del periodo, excepto el tipo a un día hasta diciembre de 1998.
- b. Hasta diciembre de 1998, los rendimientos de la zona del euro a 3 años son datos a fin de periodo, y los rendimientos a 10 años son medias del periodo. A partir de entonces, todos los rendimientos son medias del periodo.
- c. Para fechas anteriores a enero de 1999, los tipos de interés sintéticos de la zona del euro se han calculado ponderando los tipos de interés nacionales por el PIB.
- d. A partir de enero de 1999, la columna 5 recoge el índice medio del tipo del euro a un día (EONIA); el resto de tipos de interés del mercado monetario son, a partir de enero de 1999, los tipos interbancarios de oferta de la zona del euro (euríbor).
- e. La tasa anual equivalente es la tasa media ponderada de todos los plazos, que es igual al coste total de los préstamos. Este coste total comprende un componente de tipo de interés y un componente de comisiones.
- f. Tipo de interés aplicado a préstamos hasta 1 millón de euros.

Cuadro 1.16

Fuente: BCE. Boletín Económico, «Estadísticas», cuadros 2.8 y 2.9.

- a. Hasta diciembre de 1998, tipos de cambio del ecu (fuente: BPI); a partir de enero de 1999, tipos de cambio del euro.
- b. Los tipos de cambio efectivos del euro son índices calculados por el BCE basados en medias ponderadas de los tipos de cambio bilaterales del euro. Una variación positiva indica una apreciación del euro. Las ponderaciones se basan en el comercio de manufacturas con los principales socios comerciales de la zona, y captan los efectos de terceros mercados. El tipo de cambio efectivo real se calcula utilizando como deflactor el índice de precios de consumo (IPC). Para más información sobre el cálculo de los tipos de cambio efectivos, véanse las notas generales del Cuadro 2.8 del boletín económico del BCE, que pueden descargarse de la dirección del BCE en Internet (www.ecb.europa.eu).

CAPÍTULO 2 PRINCIPALES INDICADORES ECONÓMICOS

2. PRINCIPALES INDICADORES ECONÓMICOS

2.1 Contabilidad Nacional de España (a)
Base 2010

(Última información disponible publicada por el INE el 28/06/2019)

Tasas de variación interanual

	2017		2018		2019	
		IV	I	II	III	IV
A. PIB Y AGREGADOS DE LA DEMANDA						
1. Gasto en consumo final	2,4	2,3	2,8	2,2	2,0	1,6
1.1. Gasto en consumo final de los hogares y de las ISFLSH	2,5	2,3	3,0	2,3	1,9	1,5
1.2. Gasto en consumo final de las AAPP	1,9	2,1	2,2	2,0	2,2	2,0
Formación bruta de capital fijo	4,8	5,3	3,9	7,5	5,3	4,7
2.1. Activos fijos materiales	5,1	5,8	4,1	8,4	5,9	5,4
2.1.1. Construcción	4,6	6,2	5,8	7,0	5,7	4,3
2.1.2. Bienes de equipo y activos cultivados	5,7	5,2	1,8	10,3	6,1	7,2
2.2. Activos fijos inmateriales	3,5	2,1	2,9	2,3	1,5	1,9
Variación de existencias (aportación al crecimiento del PIB)	0,1	0,1	0,1	0,1	0,1	0,0
4. DEMANDA NACIONAL (1 + 2 + 3)	3,0	3,0	3,4	3,4	2,7	2,3
5. Exportaciones de bienes y servicios	5,2	2,3	3,8	2,6	1,7	0,0
5.1. Exportaciones de bienes	4,7	1,8	3,4	2,7	1,5	-0,3
5.2. Exportaciones de servicios	6,3	3,3	4,8	2,6	2,0	4,1
Del cual: Consumo de no residentes en el territorio económico	8,9	1,7	3,3	0,8	-0,9	2,9
6. Importaciones de bienes y servicios	5,6	3,5	4,8	5,1	2,3	1,7
6.1. Importaciones de bienes	5,8	2,5	5,3	4,7	1,2	0,6
6.2. Importaciones de servicios	4,4	7,6	9,8	7,1	7,1	6,5
Del cual: Consumo de residentes en el resto del mundo	11,3	10,4	10,7	8,5	13,5	9,0
7. PIB A PRECIOS DE MERCADO (4 + 5 - 6)	3,0	2,6	2,9	2,6	2,5	2,4
B. PRECIOS Y COSTES						
1. Deflactor del consumo final de los hogares y de las ISFLSH	1,6	1,6	1,4	1,5	2,1	1,8
2. Deflactor del PIB	1,2	1,0	1,2	1,0	1,0	0,8
3. Remuneración por asalariado	0,3	0,8	0,5	0,8	1,1	1,1
4. Costes laborales unitarios	0,2	0,8	0,3	0,6	1,0	1,3
C. MERCADO DE TRABAJO						
1. Puestos de trabajo equivalentes a tiempo completo						
1.1. Ocupados	2,9	2,5	2,6	2,5	2,4	2,6
1.1.1. Asalariados	3,2	3,2	3,2	3,2	3,2	3,2
1.1.2. Autónomos	0,6	-1,9	-1,1	-2,4	-2,5	-1,6
B. PRECIOS Y COSTES						
1. Deflactor de final consumption of households and NPISHs						
2. GDP deflator						
3. Compensation per employee						
4. Unit labour costs						
C. LABOUR MARKET						
1. Full-time equivalent jobs						
1.1. Employment						
1.1.1. Employees						
1.1.2. Self-employed						

(Latest released INE information as at 28/06/2019)

2.1 National Accounts of Spain (a)

Base year 2010

Annual percentage changes

2. MAIN ECONOMIC INDICATORS

2. PRINCIPALES INDICADORES ECONÓMICOS

2.1 Contabilidad Nacional de España (cont.) (a) Base 2010

(Última información disponible publicada por el INE el 28/06/2019)

Miliones de euros

	2017	2018	2017				2018				2019			
			IV	I	II	III	IV	I	II	III	IV	I		
Pro memoria:														
A. PIB pm a precios corrientes														
A.1 Serie corregida de efectos estacionales y calendario	1 166 319	1 208 248	296 981	297 662	301 130	303 220	306 236	307 426						
A.2 Serie de datos brutos	1 166 319	1 208 248	305 396	288 284	305 872	297 746	316 346	296 192						

Memorandum items:
A. GDP at current market prices

A.1 Seasonally- and working-day-adjusted series

A.2 Original data series

(Latest released INE information as at 28/06/2019)

EUR millions

2.1 National Accounts of Spain (cont d) (a) Base year 2010

2. MAIN ECONOMIC INDICATORS

Fuente: INE. / Source: INE.

(a) Series oficiales de la CNE elaboradas según el SEC2010. Salvo indicación en contrario, índices de volumen encadenado 2010=100 series corregidas de efectos estacionales y de calendario. / Official National Accounts of Spain (CNE) series, compiled according to ESA2010. Unless indicated otherwise, volume chain-linked indices 2010=100, the series are seasonally and working-day-adjusted data.

2. PRINCIPALES INDICADORES ECONÓMICOS

2.2 Economía nacional (consolidada). Cuenta de operaciones no financieras (a) Base 2010

(Última información disponible publicada por el INE el 28/06/2019)

Millones de euros

	2017	2018	2017 IV	2018 I	2018 II	2018 III	2018 IV	2019 I
1. PIB a precios de mercado	1 166 319	1 208 248	305 396	288 284	305 872	297 746	316 346	296 192
2. Remuneración de asalariados	2 344	2 460	596	603	652	587	618	587
Del resto del mundo	2 663	2 841	683	670	777	685	709	680
Al resto del mundo (-)	-319	-381	-87	-67	-125	-98	-91	-93
3. Impuestos sobre la producción y las importaciones al resto del mundo (-)	-2 612	-2 653	-481	-493	-1 178	-504	-478	-490
4. Subvenciones del resto del mundo	5 769	5 709	4 246	451	653	146	4 459	491
5. Rentas de la propiedad	-6 774	-5 880	278	-1 719	-3 272	-1 964	1 075	-1 228
Del resto del mundo	45 781	46 973	13 708	10 182	12 549	10 448	13 794	10 278
Al resto del mundo (-)	-52 555	-52 853	-13 430	-11 901	-15 821	-12 412	-12 719	-11 506
6. Transferencias corrientes	-10 306	-11 912	-1 453	-3 193	-1 917	-3 390	-3 412	-4 445
Del resto del mundo	15 277	16 452	4 938	4 015	4 595	3 445	4 397	4 143
Al resto del mundo (-)	-25 583	-28 364	-6 391	-7 208	-6 512	-6 835	-7 809	-8 588
7. Renta nacional disponible (1 a 6)	1 154 740	1 195 972	308 582	283 933	300 810	292 621	318 608	291 107
8. Gasto en consumo final (-) (b)	-886 187	-919 713	-229 854	-226 558	-229 496	-224 856	-238 803	-233 249
9. Ahorro nacional bruto (7 + 8)	268 553	276 259	78 728	57 375	71 314	67 765	79 805	57 858
10. Transferencias de capital	2 077	5 357	1 011	628	523	818	3 388	449
Del resto del mundo	2 431	5 734	1 198	769	548	834	3 583	526
Al resto del mundo (-)	-354	-377	-187	-141	-25	-16	-195	-77
11. Adquisiciones menos cesiones de activos no financieros no producidos (-)	607	1 023	148	105	212	286	420	218
12. Formación bruta de capital (-)	-246 141	-264 934	-68 175	-58 981	-67 907	-64 682	-73 364	-63 025
13. Capacidad (+) o necesidad (-) de financiación de la nación (9 a 12)	25 096	17 705	11 712	-873	4 142	4 187	10 249	-4 500
14. Capacidad (+) o necesidad (-) de financiación de la nación en % del PIBpm (13/1)*100 (c)	2,15	1,47	1,00	-0,07	0,34	0,35	0,85	-0,37

(Latest released INE information as at 28/06/2019)

2.2 Total economy (consolidated). Non-financial transactions account (a) Base year 2010

Fuente: INE. / Source: INE

(a) Series oficiales según SEC2010 (Base 2010). Cuenta del Resto del mundo y agregados macroeconómicos. Series de datos brutos. / Official National Accounts of Spain series compiled according to SEC2010 (Base 2010), rest of the world account and macroeconomic aggregates Original data series.

(b) El gasto en consumo final puede realizarse en el territorio económico o en el resto del mundo. Luego incluye el consumo de los residentes en el resto del mundo, que, posteriormente, se deduce en la rúbrica Importaciones de bienes y servicios. / Final consumption expenditure may take place on the domestic territory or abroad. It therefore includes residents' consumption abroad, which is subsequently deducted in Imports of goods and services.

(c) Los porcentajes de los trimestres se calculan: 1) Cuando se dispone del PIB de los cuatro trimestres del año en cuestión se toma como referencia el PIB del año; 2) Cuando no se dispone del PIB de los cuatro trimestres del año en cuestión se toma como referencia el PIB anual que resulta de agregar el PIB trimestral de los últimos cuatro trimestres. / The quarterly percentages are calculated: 1) When the GDP for the four quarters of the year in question is available, using the GDP for the four quarters of the year in question is not available, using the annual GDP obtained by aggregating the quarterly GDP figures for the last four quarters.

2. MAIN ECONOMIC INDICATORS

EUR millions

2.2 Total economy (consolidated). Non-financial transactions account (a) Base year 2010

Fuente: INE. / Source: INE

(a) Series oficiales según SEC2010 (Base 2010). Cuenta del Resto del mundo y agregados macroeconómicos. Series de datos brutos. / Official National Accounts of Spain series compiled according to SEC2010 (Base 2010), rest of the world account and macroeconomic aggregates Original data series.

(b) El gasto en consumo final puede realizarse en el territorio económico o en el resto del mundo. Luego incluye el consumo de los residentes en el resto del mundo, que, posteriormente, se deduce en la rúbrica Importaciones de bienes y servicios. / Final consumption expenditure may take place on the domestic territory or abroad. It therefore includes residents' consumption abroad, which is subsequently deducted in Imports of goods and services.

(c) Los porcentajes de los trimestres se calculan: 1) Cuando se dispone del PIB de los cuatro trimestres del año en cuestión se toma como referencia el PIB del año; 2) Cuando no se dispone del PIB de los cuatro trimestres del año en cuestión se toma como referencia el PIB anual que resulta de agregar el PIB trimestral de los últimos cuatro trimestres. / The quarterly percentages are calculated: 1) When the GDP for the four quarters of the year in question is available, using the GDP for the four quarters of the year in question is not available, using the annual GDP obtained by aggregating the quarterly GDP figures for the last four quarters.

2. PRINCIPALES INDICADORES ECONÓMICOS

2.3 Economía nacional. Cuentas corrientes y de capital
Detalle por sectores institucionales. (Primera parte)
Base 2010

Millones de euros

Período de referencia: 2015 (Última información disponible publicada por el INE el 30/09/2016)

	Economía nacional (no consolidada)/ National economy (non-consolidated) (S.1)	Instituciones financieras/ Financial institutions (S.12)	Administraciones públicas/ General government (S.13)	Sociedades no financieras/ Non-financial corporations (S.11)	Hogares e instituciones sin fines de lucro/ Households and non-profit institutions (S.14,15)	Operaciones no realizadas/ Unrecorded transactions	Operaciones entre sectores residentes/ Transactions between resident sectors	Economía nacional (consolidada)/ National economy (consolidated) (S.17)	Resto del mundo/ Rest of the world (S.2)	Total (S.1+S.2)
I. CAPACIDAD (+) /NECESIDAD (-) DE FINANCIACIÓN (II - III)	21 287	18 627	-55 163	30 641	27 182	-	-	21 287	-21 287	10
II. RECURSOS	3 620 620	170 876	576 085	1 534 595	1 239 220	99 844	785 638	2 834 982	396 178	4 016 798
1. Producción de bienes y servicios	2 142 792	65 623	204 314	1 470 211	302 800	99 844	-	2 142 792	-	2 142 792
2. Importaciones de bienes y servicios	-	-	-	-	-	-	-	330 527	330 527	330 527
3. Remuneración de asalariados	512 420	-	-	-	512 420	-	-	512 420	315	512 735
4. Impuestos netos de subvenciones sobre producción e importaciones	115 108	-	115 108	-	-	-	-	115 108	-2 828	112 280
5. Rentas de la propiedad	182 884	74 590	8 723	46 032	53 539	-	137 334	45 550	51 234	234 118
6. Transferencias corrientes	532 447	31 423	248 304	12 310	240 410	-	520 069	12 378	23 664	556 111
7. Transferencias sociales en especie	129 817	-	-	-	129 817	-	129 817	-	-	129 817
8. Ajuste por la variación de la participación neta de los hogares en los fondos de pensiones	-1 582	-	-	-	-1 582	-	-1 582	-	-	-1 582
9. Transferencias de capital a cobrar	17 438	941	6 733	5 414	4 350	-	10 422	7 016	282	17 720
10. Transferencias de capital a pagar (-)	-10 704	-1 701	-7 097	628	-2 534	-	-10 422	-282	-7 016	-17 720
III. EMPLEOS	3 599 333	152 249	631 248	1 503 954	1 212 038	99 844	785 638	2 813 695	417 465	4 016 798
1. Consumos intermedios	1 067 153	28 439	57 142	895 868	85 704	-	-	1 067 153	-	1 067 153
2. Exportaciones de bienes y servicios	-	-	-	-	-	-	-	356 873	356 873	356 873
3. Remuneración de asalariados	510 344	20 290	119 125	326 467	44 462	-	-	510 344	2 391	512 735
4. Impuestos netos de subvenciones sobre producción e importaciones	112 280	2 939	459	2 939	6 099	99 844	-	112 280	-	112 280
5. Rentas de la propiedad	188 568	59 783	33 238	86 682	8 865	-	137 334	51 234	45 550	234 118
6. Transferencias corrientes	543 733	36 848	186 572	38 714	281 599	-	520 069	23 664	12 378	556 111
7. Transferencias sociales en especie	129 817	-	118 542	-	11 275	-	129 817	-	-	129 817
8. Gasto en consumo final/Consumo final efectivo	833 524	-	89 947	-	743 577	-	-	833 524	-	833 524
9. Ajuste por la variación de la participación neta de los hogares en los fondos de pensiones	-1 582	-1 582	-	-	-	-	-1 582	-	-	-1 582
10. Formación bruta de capital fijo	212 069	5 532	27 005	150 078	29 454	-	-	212 069	-	212 069
11. Adquisiciones menos cesiones de activos no financieros no producidos	-273	-	-685	-210	622	-	-	-273	273	-
12. Variedades y adq. neta de objetos valiosos	3 700	-	-97	3 416	381	-	-	3 700	-	3 700

Reference period: 2015 (Information of the INE as at 30/09/2016)

2. MAIN ECONOMIC INDICATORS
EUR millions

2.3 Total economy. Current and capital accounts
by institutional sector
Base year 2010

2. PRINCIPALES INDICADORES ECONÓMICOS

2.3 Economía nacional. Cuentas corrientes y de capital
Detalle por sectores institucionales. (cont.)
Base 2010

Miliones de euros

Período de referencia: 2015 (Última información disponible publicada por el INE el 30/09/2016)

	1	2	3	4	5	6	7	8	9	10
	Economía nacional (no consolidada)/ National economy (non-consolidated) (S.1)	Instituciones financieras/ Financial institutions (S.12)	Administraciones Públicas/ General government (S.13)	Sociedades no financieras/ Non-financial corporations (S.11)	Hogares e instituciones sin fines de lucro/ Households and non-profit institutions (S.14,15)	Operaciones no realizadas/ Unrecorded transactions	Operaciones entre sectores residentes/ Transactions between resident sectors	Economía nacional (consolidada)/ National economy (consolidated) (S.17)	Resto del mundo/ Rest of the world (S.2)	Total (S.1+S.2)
IV. SALDOS CONTABLES										
1. Cuenta de producción: PIB/Valor añadido bruto	1 075 639	37 184	147 172	574 343	217 096	99 844	-	1 075 639	-	-
2. Cuenta de explotación: Excedente bruto de explotación y renta mixta bruta	453 015	13 955	27 588	244 937	166 535	-	-	453 015	-	-
3. Cuenta de asignación de la renta primaria: Renta Nacional Bruta (RNB)/saldo de rentas primarias bruto	1 074 859	28 762	118 181	204 287	723 629	-	-	1 074 859	-	-
4. Cuenta de distribución secundaria de la Renta: RND/Renta disponible bruta	1 063 573	23 337	179 913	177 883	682 440	-	-	1 063 573	-	-
5. Cuenta de redistribución de la renta en especie: RNDAB/Renta disponible ajustada bruta	1 063 573	23 337	61 371	177 883	800 982	-	-	1 063 573	-	-
6. Cuenta de bienes y servicios, y de operaciones corrientes del resto del mundo:										
6.1. Saldo de intercambios exteriores de bienes y servicios	-	-	-	-	-	-	-	-	-26 346	-
6.2. Saldo de operaciones corrientes con el exterior	-	-	-	-	-	-	-	-	-14 280	-
7. Cuenta de utilización de la renta disponible: ANB/Ahorro bruto	230 049	24 919	-28 576	177 883	55 823	-	-	230 049	-	-
8. Cuenta de adquisiciones de activos no financieros: capacidad (+)/necesidad (-) de financiación	21 287	18 627	-55 163	30 641	27 182	-	-	21 287	-21 287	-

IV. BALANCING ITEMS

1. Production account: GDP/Gross value added
2. Generation of income account: Gross operating surplus and mixed income
3. Allocation of primary income account: GNI/Gross balance of primary income
4. Secondary distribution of income account: GNDI/Gross disposable income
5. Redistribution of income in kind account: GNADI/Gross adjusted disposable income
6. Accounts of goods and services, and current transactions of the rest of the world:
 - 6.1. External balance of goods and services
 - 6.2. Current external balance
7. Use of income account: GNS/Gross saving
8. Acquisition of non-financial assets account: Net lending (+) or net borrowing (-)

Reference period: 2015 (Information of the INE as at 30/09/2016)

2. MAIN ECONOMIC INDICATORS

2.3 Total economy. Current and capital accounts
by institutional sector (cont'd)
Base Year 2010

EUR millions

Fuente: INE. / Source: INE.

2. PRINCIPALES INDICADORES ECONÓMICOS

2.4 Cuentas de operaciones financieras. Detalle por sectores institucionales (SEC 2010)

Periodo de referencia: 2019:1 (Última información disponible publicada en 15/07/2019)

Millones de euros

	TOTAL ECONOMÍA (no consolidada) (S.1) TOTAL ECONOMY (non-consolidated) (S.1) 1=2 a 5	Instituciones financieras (S.12) Financial institutions (S.12) 2	Administraciones públicas (S.13) General government (S.13) 3	Sociedades no financieras (S.11) Non-financial corporations (S.11) 4	Hogares e instituciones sin fines de lucro (S.14.5) Households and non-profit institutions (S.14.5) 5	Operaciones entre residentes (S.1) Transactions between residents (S.1) 6	TOTAL ECONOMÍA (consolidada) (S.1*) TOTAL ECONOMY (consolidated) (S.1*) 7=1+6	RESTO DEL MUNDO (S.2) REST OF THE WORLD (S.2) 8	Total/ Total/ 9=1+8	I. NET ACQUISITION OF FINANCIAL ASSETS (F)
I. ADQUISICIONES NETAS DE ACTIVOS FINANCIEROS (F)	63 841	24 952	15 516	16 186	7 188	33 809	30 033	34 533	98 374	I. NET ACQUISITION OF FINANCIAL ASSETS (F)
1. Oro monetario y DEG (F.1)	8	8	-	-	-	13 927	8	2 604	40 927	1. Monetary gold and SDRs (F.1)
2. Efectivo y depósitos (F.2)	38 322	-44	16 243	14 802	7 321	-5 204	24 396	-3 207	-8 425	2. Currency and deposits (F.2)
2.1. Efectivo (F.21)	-5 219	-1 533	-	-442	-3 243	-5 204	-15	952	53 795	2.1. Currency (F.21)
2.2. Depósitos transferibles (F.22)	52 843	6 742	19 808	10 745	15 547	52 843	24 411	-4 443	-1 936	2.2. Transferable deposits (F.22)
2.3. Otros depósitos (F.29)	-9 302	-5 253	-3 565	4 499	-4 993	-33 713	-493	18 912	32 078	2.3. Other deposits (F.29)
3. Valores representativos de deuda (F.3)	11 231	12 324	-248	-1 440	594	11 724	617	-2 532	13 031	3. Debt securities (F.3)
3.1. Valores a corto plazo (F.31)	597	2 773	-5	-2 180	8	-20	11 022	2 826	8 915	3.1. Short term (F.31)
3.2. Valores a largo plazo (F.32)	10 634	9 551	-243	740	586	11 744	-1 110	21 444	-8 608	3.2. Long term (F.32)
4. Préstamos (F.4)	15 839	2 062	-446	14 223	-4829	13 905	4 884	13 959		4. Loans (F.4)
5. Participaciones en el ctal. y en fondos de inversión (F.5)	-709	480	138	3 501	-829	-5 593	3 505	11 022		5. Equity and investment fund shares (F.5)
5.1. Acciones (F.511/2)	-2 863	-1 075	85	1 798	-3 671	-6 368	427	2 826		5.1. Shares (F.511/2)
5.2. Otras participaciones en el capital (F.519)	3 161	-	16	3 034	112	2 734	952	-108		5.2. Other equity (F.519)
5.3. Participac. en fondos de inversión (F.52)	-1 008	1 556	37	-1 331	-1 270	-1 959	664	1 707		5.3. Investment fund shares (F.52)
6. Seguros, pensiones y garantías estandarizadas (F.6)	7 208	1 486	-	-607	6 329	6 544	-1 359	-551		6. Insurance, pensions and standardised guarantees (F.6)
7. Otros activos (F.7/8)	-8 056	8 635	-172	-14 293	-2 227	-6 697	-			7. Other assets (F.7/8)
TOTAL (=II+III)	63 841	24 952	15 516	16 186	7 188	33 809	30 033	34 533	98 374	TOTAL (=II+III)
II. OPERACIONES FINANCIERAS NETAS (=II-III) (B.9)	-4 500	6 245	-3 440	-12 687	5 382	-	-4 500	4 500	-	II. NET FINANCIAL TRANSACTIONS (=II-III) (B.9)
III. PASIVOS NETOS CONTRAIDOS(F)	68 341	18 707	18 956	28 873	1 806	33 809	34 533	30 033	98 374	III.NET INCURRENCE OF LIABILITIES (F)
1. Oro monetario y DEG (F.1)	-	-	-	-	-	13 927	-	24 396	40 927	1. Monetary gold and SDRs (F.1)
2. Efectivo y depósitos (F.2)	16 531	16 509	22	-	-	-5 204	2 604	-15	-8 425	2. Currency and deposits (F.2)
2.1. Efectivo (F.21)	-8 410	-8 410	-	-	-	-52 843	-3 207	952	53 795	2.1. Currency (F.21)
2.2. Depósitos transferibles (F.22)	53 795	53 795	-	-	-	-33 713	4 859	24 411	-4 443	2.2. Transferable deposits (F.22)
2.3. Otros depósitos (F.29)	-28 853	-28 875	22	-	-	11 724	18 912	-493	30 142	2.3. Other deposits (F.29)
3. Valores representativos de deuda (F.3)	30 635	811	25 300	4 524	-	11 724	617	-1 936	13 031	3. Debt securities (F.3)
3.1. Valores a corto plazo (F.31)	-2 552	-2 135	-1 737	1 320	-	-20	-2 532	2 826	32 078	3.1. Short term (F.31)
3.2. Valores a largo plazo (F.32)	33 187	2 945	27 037	3 205	-	11 744	21 444	4 884	13 959	3.2. Long term (F.32)
4. Préstamos (F.4)	12 025	-2 780	3 395	12 234	-824	13 905	-1 880	13 740	13 031	4. Loans (F.4)
5. Participaciones en el ctal. y en fondos de inversión (F.5)	8 147	-3 661	-	11 808	-	-5 593	3 505	3 505	5 988	5. Equity and investment fund shares (F.5)
5.1. Acciones (F.511/2)	4 654	-1 585	-	6 240	-	-6 368	11 022	427	8 915	5.1. Shares (F.511/2)
5.2. Otras participaciones en el capital (F.519)	5 561	-8	-	5 568	-	2 734	2 826	952	-1 116	5.2. Other equity (F.519)
5.3. Participac. en fondos de inversión (F.52)	-2 068	-2 068	-	-	-	-1 959	-108	664	664	5.3. Investment fund shares (F.52)
6. Seguros, pensiones y garantías estandarizadas (F.6)	8 251	8 249	-	2	-	6 544	1 707	664	8 915	6. Insurance, pensions and standardised guarantees (F.6)
7. Otros pasivos (F.7/8)	-7 249	-421	-9 761	304	2 630	-6 697	-551	-1 359	-8 608	7. Other liabilities (F.7/8)

Reference period: 2019 Q1 (Information made available on 15/07/2019)

2.4 Financial transactions account. Detail by institutional sector (ESA 2010)

EUR millions

2. MAIN ECONOMIC INDICATORS

2. PRINCIPALES INDICADORES ECONÓMICOS

2.5 Balances financieros. Detalle por sectores institucionales (SEC 2010)

Periodo de referencia: 2019:1 (Última información disponible publicada en 15/07/2019)

Millones de euros

	TOTAL ECONOMÍA (no consolidada) (S.1)/ TOTAL ECONOMY (non-consolidated) (S.1)	Instituciones financieras (S.12)/ Financial institutions (S.12)	Administraciones públicas (S.13)/ General government (S.13)	Sociedades no financieras (S.11)/ Non-financial corporations (S.11)	Hogares e instituciones sin fines de lucro (S.14.5)/ Households and non-profit institutions (S.14.5)	Operaciones entre sectores residenciales/ Transactions between residents (S.1*)/ Operations between residents sectors (S.1*)	TOTAL ECONOMÍA (consolidada) (S.1)/ TOTAL ECONOMY (consolidated) (S.1*)	RESTO DEL MUNDO (S.2)/ REST OF THE WORLD (S.2)	Total/ Total	I. OUTSTANDING FINANCIAL ASSETS (AF)
I. ACTIVOS FINANCIEROS (AF)	10 035 571	4 559 770	723 315	2 521 064	2 231 422	8 065 374	1 970 198	2 923 001	12 958 572	1. Monetary gold and SDRs (AF.1)
1. Oro monetario y DEG (AF.1)	13 885	13 885	-	-	-	-	13 885	-6 977	6 909	2. Currency and deposits (AF.2)
2. Efectivo y depósitos (AF.2)	2 293 668	1 002 185	119 134	284 811	887 537	1 943 955	349 713	753 805	3 047 473	2.1. Currency (AF.2.1)
2.1. Efectivo (AF.2.1)	64 020	7 123	6 828	6 828	50 069	63 773	247	73 526	137 546	2.2. Transferable deposits (AF.2.2)
2.2. Depósitos transferibles (AF.2.2)	1 071 954	78 470	104 878	229 911	658 694	1 071 954	25 510	55 510	1 097 464	2.3. Other deposits (AF.2.3)
2.3. Otros depósitos (AF.2.3)	1 157 695	916 592	14 256	48 072	178 774	808 228	349 466	654 789	1 812 463	3. Debt securities (AF.3)
3. Valores representativos de deuda (AF.3)	1 358 409	1 285 203	20 896	35 142	17 167	970 796	387 614	838 409	2 196 818	3.1. Short term (AF.3.1)
3.1. Valores a corto plazo (AF.3.1)	63 940	52 485	4 263	7 131	60	49 869	14 071	60 256	124 196	3.2. Long term (AF.3.2)
3.2. Valores a largo plazo (AF.3.2)	1 294 469	1 232 718	16 633	28 011	17 107	920 926	373 543	778 153	2 072 623	4. Loans (AF.4)
4. Préstamos (AF.4)	2 100 350	1 451 148	296 280	352 923	-	1 856 455	243 895	405 524	2 506 875	5. Equity and investment fund shares (AF.5)
5. Participaciones en el ctal. y en fondos de inversión (AF.5)	3 197 745	663 053	191 803	1 418 081	926 808	2 321 014	876 731	840 465	4 038 210	5.1. Shares (AF.5.1/2)
5.1. Acciones (AF.5.1/2)	1 778 465	435 217	49 171	833 801	460 276	1 219 626	558 839	497 248	2 275 713	5.2. Other equity (AF.5.19)
5.2. Otras participaciones en el capital (AF.5.19)	895 655	75 120	142 159	530 672	147 703	799 739	95 916	336 719	1 232 374	5.3. Investment fund shares (AF.5.2)
5.3. Participac. en fondos de inversión (AF.5.2)	523 626	152 716	474	51 608	318 828	301 649	221 977	6 498	530 123	6. Insurance, pensions and standardised guarantees (AF.6)
6. Seguros, pensiones y garantías estandarizadas (AF.6)	384 031	20 938	-	10 084	353 009	379 250	4 781	15 365	399 896	7. Other assets (AF.7/8)
7. Otros activos (AF.7/8)	687 483	123 358	95 201	422 023	46 901	593 904	93 579	76 409	763 892	TOTAL (=I+II+III)
TOTAL (=I+II+III)	10 035 571	4 559 770	723 315	2 521 064	2 231 422	8 065 374	1 970 198	2 923 001	12 958 572	II. NET FINANCIAL ASSETS (=II-III) (BF.90)
II. ACTIVOS FINANCIEROS NETOS (=II-III) (BF.90)	-963 275	-2 553	-973 758	-1 438 105	1 451 142	-	-963 275	963 275	-	III. OUTSTANDING LIABILITIES (AF)
III. PASIVOS (AF)	10 998 845	4 562 323	1 697 073	3 959 169	780 280	8 065 374	2 933 472	1 959 726	12 958 572	1. Monetary gold and SDRs (AF.1)
1. Oro monetario y DEG (AF.1)	3 494	3 494	-	-	-	-	3 494	3 414	6 909	2. Currency and deposits (AF.2)
2. Efectivo y depósitos (AF.2)	2 697 760	2 693 031	4 729	-	-	1 943 955	753 805	349 713	3 047 473	2.1. Currency (AF.2.1)
2.1. Efectivo (AF.2.1)	137 299	137 299	-	-	-	63 773	73 526	247	137 546	2.2. Transferable deposits (AF.2.2)
2.2. Depósitos transferibles (AF.2.2)	1 097 464	1 097 464	-	-	-	1 071 954	25 510	-	1 097 464	2.3. Other deposits (AF.2.3)
2.3. Otros depósitos (AF.2.3)	1 462 997	1 458 268	4 729	-	-	808 228	654 769	349 466	1 812 463	3. Debt securities (AF.3)
3. Valores representativos de deuda (AF.3)	1 809 205	546 040	1 208 707	54 458	-	970 796	838 409	387 614	2 196 818	3.1. Short term (AF.3.1)
3.1. Valores a corto plazo (AF.3.1)	110 125	35 989	68 962	5 174	-	49 869	60 256	14 071	124 196	3.2. Long term (AF.3.2)
3.2. Valores a largo plazo (AF.3.2)	1 699 080	510 050	1 139 745	49 285	-	920 926	778 153	373 543	2 072 623	4. Loans (AF.4)
4. Préstamos (AF.4)	2 261 980	67 801	395 766	1 089 355	710 058	1 856 455	405 524	243 895	2 506 875	5. Equity and investment fund shares (AF.5)
5. Participaciones en el ctal. y en fondos de inversión (AF.5)	3 161 479	791 246	-	2 370 232	-	2 321 014	840 465	876 731	4 038 210	5.1. Shares (AF.5.1/2)
5.1. Acciones (AF.5.1/2)	1 716 674	299 910	-	1 416 965	-	1 219 626	497 248	558 839	2 275 713	5.2. Other equity (AF.5.19)
5.2. Otras participaciones en el capital (AF.5.19)	1 136 458	183 191	-	953 267	-	799 739	336 719	95 916	1 232 374	5.3. Investment fund shares (AF.5.2)
5.3. Participac. en fondos de inversión (AF.5.2)	308 146	392 846	-	1 723	-	301 649	6 498	221 977	530 123	6. Insurance, pensions and standardised guarantees (AF.6)
6. Seguros, pensiones y garantías estandarizadas (AF.6)	394 616	392 893	-	1 723	-	379 250	15 365	4 781	399 896	7. Other liabilities (AF.7/8)
7. Otros pasivos (AF.7/8)	670 313	67 819	87 872	444 401	70 222	593 904	76 409	93 579	763 892	

Reference period: 2019 Q1 (Information made available on 15/07/2019)

2.5 Financial balance sheets. Detail by institutional sector (ESA 2010)

2. MAIN ECONOMIC INDICATORS

EUR millions

2. PRINCIPALES INDICADORES ECONÓMICOS

2.6 Balanza de Pagos y Posición de Inversión Internacional

Millones de euros

Serie en cuadro y columna/ Time Series in Table and Column	2017	2018	2018 II	2018 III	2018 IV	2019 I	2019 II
A. BALANZA DE PAGOS							
A.1. Cuenta corriente (I - P)	31 086	23 284	9 088	7 398	5 464	-2 351	10 926
1.1. Bienes	-22 124	-29 326	-6 352	-9 556	-7 709	-8 430	-4 668
1.2. Servicios	63 708	61 948	18 457	21 036	12 780	9 989	18 174
1.3. Renta primaria	-267	2 702	-1 001	-631	3 640	803	-463
1.4. Renta secundaria	-10 231	-12 040	-2 016	-3 450	-3 247	-4 713	-2 118
A.2. Cuenta de capital (I - P)	2 843	5 768	673	891	3 715	644	676
CUENTA CORRIENTE MÁS CUENTA DE CAPITAL	33 929	29 052	9 760	8 289	9 179	-1 706	11 602
A.3. Cuenta financiera (VNA - VNP)	32 679	31 286	6 654	12 813	11 713	-112	16 439
3.1. Total, excepto Banco de España	65 308	45 535	21 056	5 935	15 438	-1 898	20 370
3.1.1. Inversión directa	11 988	-15 187	-17 883	-2 028	8 550	-3 454	12 296
3.1.2. Inversión de cartera	25 078	12 991	16 310	1 311	-8 698	-23 656	-15 700
3.1.3. Otra inversión	20 764	46 148	23 469	5 794	15 622	26 002	24 666
3.1.4. Derivados financieros	7 477	1 583	-839	859	-36	-790	-893
3.2. Banco de España	-32 628	-14 249	-14 402	6 878	-3 725	1 786	-3 930
3.2.1. Reservas	3 667	2 182	10	-77	1 291	250	390
3.2.2. Posición neta BE frente al Eurosistema	-31 266	-9 487	-11 622	8 161	-1 212	-2 850	-1 835
3.2.3. Otros del BE	-5 029	-6 945	-2 790	-1 205	-3 804	4 385	-2 485
A.4. Errores y omisiones netos	-1 250	2 234	-3 106	4 524	2 534	1 594	4 837
B. POSICIÓN DE INVERSIÓN INTERNACIONAL							
B.1. Posición total neta	-993 519	-965 988	-1 005 702	-993 627	-965 988	-980 719	-977 743
1.1. Banco de España	-196 192	-210 342	-214 361	-208 615	-210 342	-205 814	-208 077
1.2. Resto sectores	-797 327	-755 646	-791 342	-785 012	-755 646	-774 904	-769 666

EUR millions

2. MAIN ECONOMIC INDICATORS

2.6 Balance of Payments and International Investment Position

2. PRINCIPALES INDICADORES ECONÓMICOS

2.7 Cuentas financieras (SEC2010)
Operaciones financieras netas y Activos financieros netos de los sectores institucionales

% del PIB

	Operaciones financieras netas (a)								Activos financieros netos							
	Economía nacional							Resto del Mundo (= -1)	Economía nacional					Resto del mundo (= -9)		
	Total	Sociedades no financieras	Instituciones financieras		Administraciones públicas	Hogares e ISFLSH	Total		Sociedades no financieras	Instituciones financieras		Administraciones públicas	Hogares e ISFLSH			
			Total	Monetarias						no monetarias	Total				Monetarias	no monetarias
1	2	3	4	5	6	7	8	9	10	11	12	13	14	15	16	
15	1,71	2,45	1,82	1,40	0,41	-5,27	2,72	-1,71	-89,03	-127,59	-3,34	1,17	-4,51	-80,16	122,07	89,03
16	2,38	2,91	2,08	1,47	0,61	-4,47	1,86	-2,38	-86,25	-123,88	-0,95	1,81	-2,76	-81,75	120,34	86,25
17	2,15	2,40	2,33	1,79	0,54	-3,12	0,54	-2,15	-84,02	-122,00	-3,21	-0,26	-2,95	-79,94	121,12	84,02
18	1,47	1,10	2,69	2,17	0,52	-2,47	0,14	-1,47	-77,68	-110,83	-1,55	1,77	-3,32	-78,59	113,30	77,68
15 /	1,49	1,55	2,05	1,53	0,52	-6,00	3,90	-1,49	-97,62	-137,50	-6,90	1,17	-8,08	-81,76	128,55	97,62
II	1,75	3,11	2,16	1,57	0,59	-5,63	2,11	-1,75	-92,76	-131,00	-7,20	-1,77	-5,43	-78,76	124,21	92,76
III	1,75	3,37	1,96	1,42	0,54	-5,50	1,91	-1,75	-91,34	-128,29	-1,76	2,05	-3,81	-79,08	117,79	91,34
IV	1,71	2,45	1,82	1,40	0,41	-5,27	2,72	-1,71	-89,03	-127,59	-3,34	1,17	-4,51	-80,16	122,07	89,03
16 /	1,91	2,31	2,08	1,52	0,55	-5,33	2,85	-1,91	-91,60	-126,44	-0,82	2,47	-3,28	-81,53	117,19	91,60
II	2,13	1,85	2,06	1,31	0,75	-5,34	3,56	-2,13	-88,46	-122,21	1,44	4,14	-2,70	-83,72	116,04	88,46
III	2,36	1,92	2,09	1,34	0,75	-4,94	3,29	-2,36	-89,08	-126,38	2,09	4,81	-2,72	-83,77	118,97	89,08
IV	2,38	2,91	2,08	1,47	0,61	-4,47	1,86	-2,38	-86,25	-123,88	-0,95	1,81	-2,76	-81,75	120,34	86,25
17 /	2,30	2,70	2,13	1,49	0,64	-4,15	1,62	-2,30	-87,28	-127,45	-3,42	0,02	-3,44	-79,70	123,30	87,28
II	2,22	3,06	2,23	1,77	0,46	-3,63	0,56	-2,22	-89,01	-127,80	-3,92	-0,27	-3,65	-81,16	123,87	89,01
III	2,08	2,79	2,17	1,76	0,42	-3,14	0,25	-2,08	-87,56	-125,34	-5,70	-1,51	-4,19	-79,26	122,74	87,56
IV	2,15	2,40	2,33	1,79	0,54	-3,12	0,54	-2,15	-84,02	-122,00	-3,21	-0,26	-2,95	-79,94	121,12	84,02
18 /	2,10	2,15	2,41	1,88	0,53	-2,93	0,47	-2,10	-84,45	-117,85	-3,75	-0,68	-3,07	-81,36	118,50	84,45
II	1,89	1,14	2,26	1,74	0,52	-2,68	1,16	-1,89	-83,00	-120,71	-2,65	-0,13	-2,53	-80,30	120,67	83,00
III	1,60	1,38	2,59	2,05	0,54	-2,62	0,25	-1,60	-81,46	-117,43	-3,43	0,54	-3,97	-78,09	117,49	81,46
IV	1,47	1,10	2,69	2,17	0,52	-2,47	0,14	-1,47	-77,68	-110,83	-1,55	1,77	-3,32	-78,59	113,30	77,68
19 /	1,16	0,87	2,61	2,06	0,55	-2,40	0,08	-1,16	-79,21	-118,25	-0,21	4,02	-4,23	-80,07	119,32	79,21

CUENTAS FINANCIERAS
Operaciones financieras netas (a)

CUENTAS FINANCIERAS
Activos financieros netos

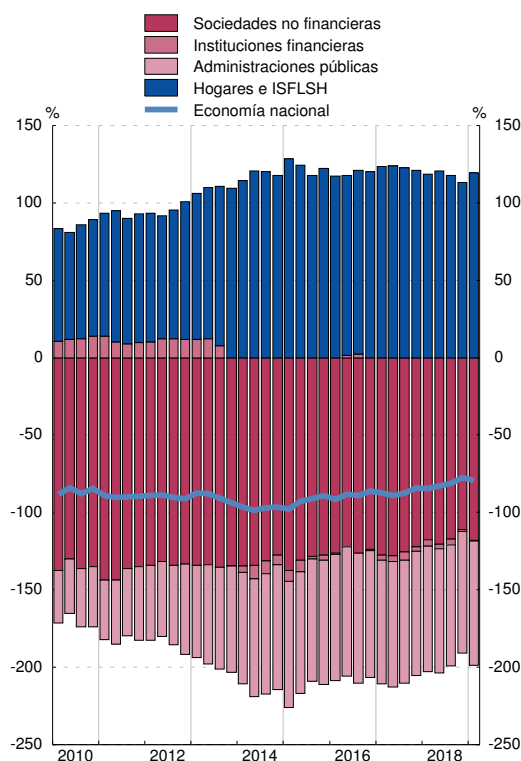
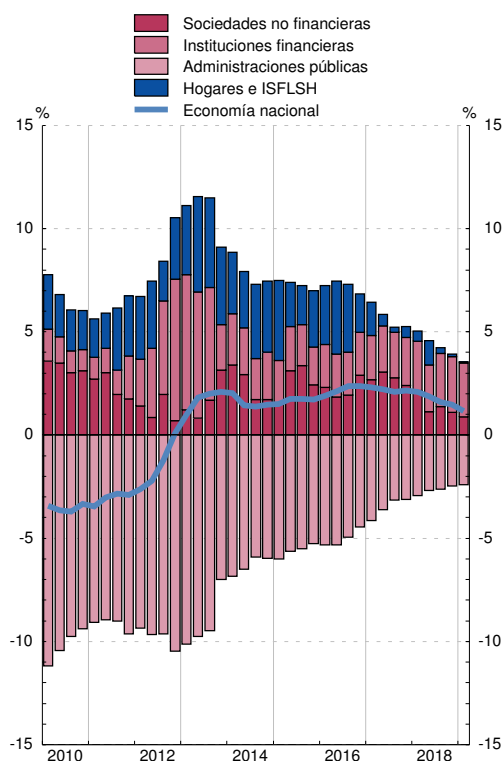

(a) En el cómputo de los ratios trimestrales se utilizan los flujos acumulados de los últimos cuatro trimestres de las operaciones financieras netas y del PIB.

2. PRINCIPALES INDICADORES ECONÓMICOS

2.8 Precios y tipos de interés (antiguo indicador de convergencia)

	Precios (a)			Tipos de interés (b)		
	Zona del euro T12,12	España T12,12	Diferencia	Zona del euro (c)	España (c)	Diferencia
	1	2	3 = 2-1	4	5	6 = 5-4
12	2,5	2,4	-0,1	3,1	5,8	2,8
13	1,4	1,5	0,2	3,0	4,6	1,5
14	0,4	-0,2	-0,6	2,3	2,7	0,4
15	0,2	-0,6	-0,8	1,3	1,7	0,5
16	0,2	-0,3	-0,6	0,9	1,4	0,5
17	1,5	2,0	0,5	1,2	1,6	0,4
18	1,8	1,7	-0,0	1,3	1,4	0,2
18 Jun	1,5	1,6	0,1	1,1	1,5	0,3
Jul	1,5	1,6	0,1	1,1	1,4	0,3
Ago	1,6	1,6	0,1	1,1	1,4	0,3
Sep	1,6	1,7	0,1	1,2	1,4	0,3
Oct	1,7	1,7	0,0	1,2	1,4	0,2
Nov	1,7	1,7	-0,0	1,2	1,4	0,2
Dic	1,8	1,7	-0,0	1,3	1,4	0,2
19 Ene	1,8	1,8	-0,0	1,3	1,4	0,1
Feb	1,8	1,8	-0,0	1,3	1,4	0,1
Mar	1,8	1,7	-0,0	1,3	1,4	0,1
Abr	1,8	1,8	-0,0	1,2	1,4	0,1
May	1,8	1,7	-0,1	1,2	1,3	0,1
Jun	1,7	1,6	-0,2	1,1	1,3	0,1
Jul	1,6	1,4	-0,2	1,1	1,2	0,1
Ago	1,5	1,3	-0,3	1,0	1,1	0,1
Sep	0,9	1,0	0,2

PRECIOS

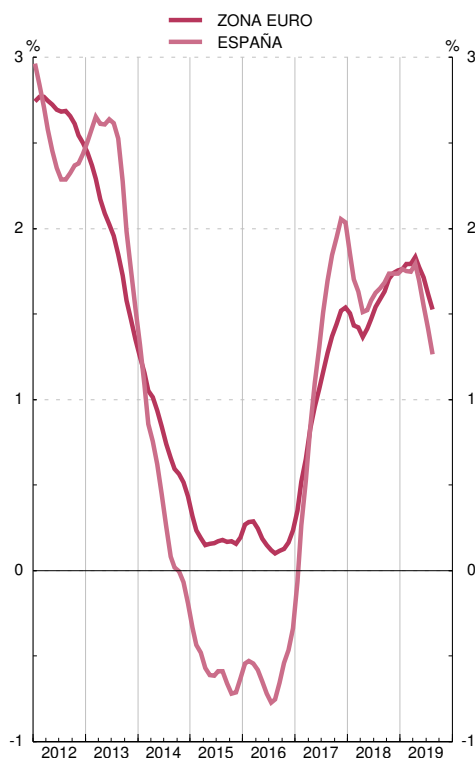

TIPOS DE INTERÉS

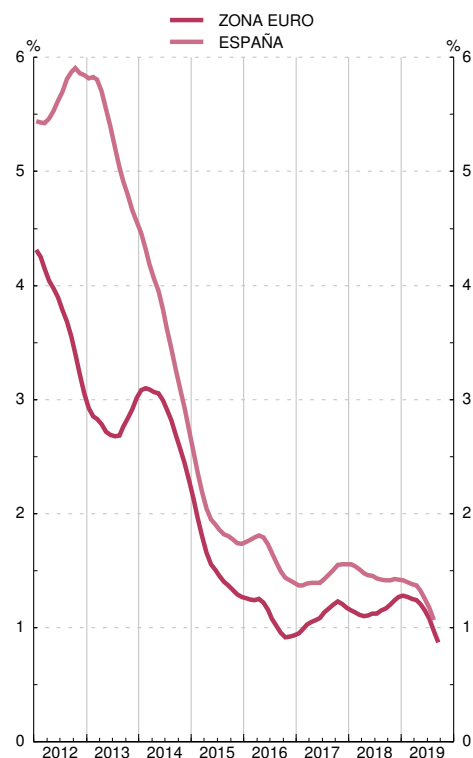

Fuente: Eurostat, Instituto Nacional de Estadística, Banco Central Europeo y Banco de España.

(a) Los IPC utilizados en las columnas 1 y 2 son: antes de diciembre de 1995, IPC nacionales. Desde diciembre de 1995 hasta noviembre de 1996, índices transitorios de precios de consumo. Desde diciembre de 1996, índices armonizados de precios de consumo.

(b) Tipo de interés de los bonos a diez años, que se utilizó para medir la convergencia de tipos de interés. Para España véase también la columna 11 del cuadro 2.10 de este Boletín.

Para los datos de los IPC y tipos de interés por países véanse los cuadros 26.15 y 26.23 de este Boletín, respectivamente.

(c) Media de los últimos doce meses.

2. PRINCIPALES INDICADORES ECONÓMICOS

2.9 Déficit y deuda (pasivos) de las Administraciones Públicas (a)

Notificaciones enviadas a la Comisión Europea

Millones de euros y porcentaje

	Déficit	Deuda	PIB pm	Déficit % del PIB	Deuda % del PIB	Diferencia respecto a valores de referencia						
						1	2	3	4	5	Déficit	Deuda
											6=4-3 puntos	7=5-60 puntos
95	32 327	283 457	459 337	7,0	61,7			4,0	1,7			
96	26 216	319 976	487 992	5,4	65,6			2,4	5,6			
97	20 272	333 627	518 049	3,9	64,4			0,9	4,4			
98	16 338	346 417	554 042	2,9	62,5			-0,1	2,5			
99	7 861	362 223	594 316	1,3	60,9			-1,7	0,9			
00	7 106	374 557	646 250	1,1	58,0			-1,9	-2,0			
01	3 813	378 883	699 528	0,5	54,2			-2,5	-5,8			
02	3 080	384 145	749 288	0,4	51,3			-2,6	-8,7			
03	2 887	382 775	803 472	0,4	47,6			-2,6	-12,4			
04	338	389 888	861 420	0,0	45,3			-3,0	-14,7			
05	-11 256	393 479	930 566	-1,2	42,3			-4,2	-17,7			
06	-22 175	392 132	1 007 974	-2,2	38,9			-5,2	-21,1			
07	-20 792	384 662	1 080 807	-1,9	35,6			-4,9	-24,4			
08	49 343	440 621	1 116 225	4,4	39,5			1,4	-20,5			
09	118 194	569 535	1 079 052	11,0	52,8			8,0	-7,2			
10	101 404	650 079	1 080 935	9,4	60,1			6,4	0,1			
11	103 214	744 323	1 070 449	9,6	69,5			6,6	9,5			
12	108 847	891 502	1 039 815	10,5	85,7			7,5	25,7			
13	71 687	979 031	1 025 693	7,0	95,5			4,0	35,5			
14	61 942	1 041 624	1 037 820	6,0	100,4			3,0	40,4			
15	57 004	1 073 934	1 081 165	5,3	99,3			2,3	39,3			
16	49 996	1 107 220	1 118 743	4,5	99,0			1,5	39,0			
17	35 903	1 144 425	1 166 319	3,1	98,1			0,1	38,1			
18	P	29 982	1 173 107	2,5	97,1			-0,5	37,1			

DÉFICIT PDE

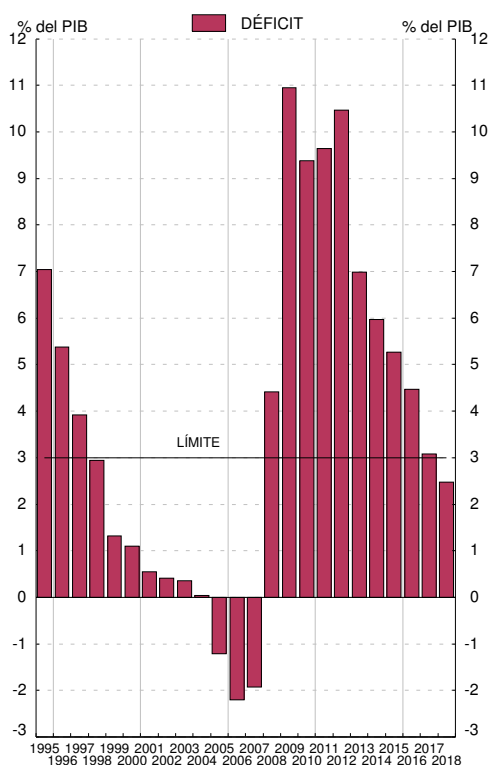

DEUDA PDE

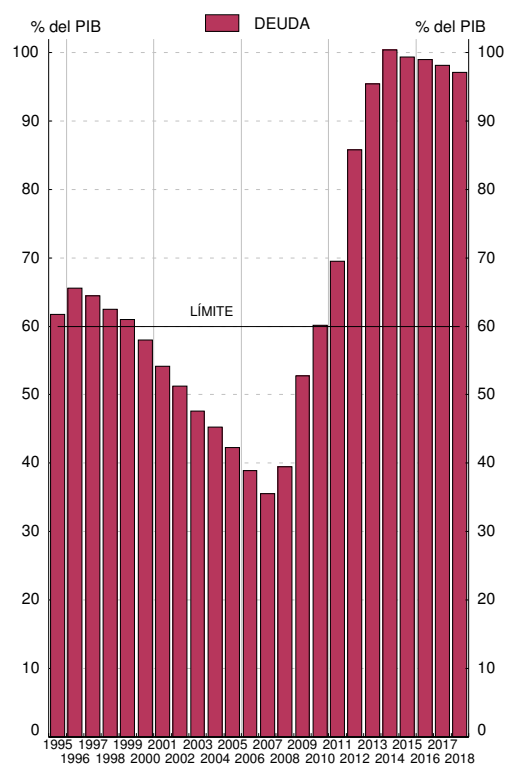

Fuentes: Déficit: Ministerio de Hacienda y Administraciones Públicas; Deuda: Banco de España; PIB pm: Instituto Nacional de Estadística.

a. Los datos recogidos en este cuadro corresponden a los que las autoridades españolas envían a la Comisión Europea dos veces al año (antes del 1 de abril y antes del 1 de octubre) en el marco del Protocolo sobre Déficit Excesivo / Pacto de Estabilidad y Crecimiento (Reglamento 479/2009, revisado por el Reglamento 679/2010; Resolución 97/C 236/01; Reglamento 1466/97 revisado por el Reglamento 1055/2005, y Reglamento 1467/97 revisado por el Reglamento 1056/2005). Los datos corresponden al cuestionario enviado a finales de marzo de 2019 (Véanse también los cuadros 11.3 y 11.12 a 11.13).

2. PRINCIPALES INDICADORES ECONÓMICOS

2.10 Tipos de interés

Porcentajes

Operaciones de política monetaria: Subastas principales de financiación (a)	Mercado interbancario de depósitos no transferibles a 3 meses	Entidades de crédito. Nuevas operaciones (CBE 1/2010)						Mercados secundarios de valores				
		Préstamos y créditos			Depósitos			Letras del Tesoro a 1 año	Bonos y obligaciones del Estado		Obligaciones privadas a más de dos años AIAF	
		Tipo sintético	Tipo sintético Hogares e ISFLSH	Tipo sintético Sociedades no financieras	Tipo sintético	Tipo sintético Hogares e ISFLSH	Tipo sintético Sociedades no financieras		A 3 años	A 10 años criterio de convergencia		
1	2	3	4	5	6	7	8	9	10	11	12	
15	0,05	0,12	2,94	3,39	2,85	0,29	0,29	0,27	0,05	0,36	1,74	2,15
16	0,00	-0,07	2,67	3,23	2,53	0,15	0,13	0,21	-0,16	0,07	1,39	2,28
17	0,00	-0,33	2,55	3,22	2,38	0,08	0,06	0,13	-0,34	-0,07	1,55	1,98
18	0,00	-0,33	2,37	3,27	2,12	0,06	0,04	0,11	-0,38	-0,03	1,42	...
18 Sep	0,00	-	2,34	3,13	2,12	0,05	0,04	0,11	-0,37	0,01	1,46	...
Oct	0,00	-	2,47	3,39	2,23	0,05	0,04	0,11	-0,30	0,11	1,59	...
Nov	0,00	-	2,50	3,35	2,23	0,06	0,04	0,12	-0,34	0,09	1,59	...
Dic	0,00	-0,30	2,21	3,21	1,97	0,06	0,04	0,12	-0,32	-0,03	1,42	...
19 Ene	0,00	-0,33	2,45	3,48	2,16	0,04	0,04	0,03	-0,34	-0,04	1,38	...
Feb	0,00	-0,31	2,39	3,46	2,05	0,04	0,04	0,04	-0,32	-0,08	1,31	...
Mar	0,00	-	2,43	3,42	2,12	0,04	0,04	0,05	-0,32	-0,14	1,13	...
Abr	0,00	-	2,56	3,43	2,31	0,04	0,04	0,05	-0,33	-0,21	1,05	...
May	0,00	-	2,34	3,29	2,03	0,05	0,04	0,08	-0,34	-0,24	0,87	...
Jun	0,00	-0,40	2,15	3,32	1,86	0,04	0,04	0,06	-0,38	-0,31	0,50	...
Jul	0,00	-	2,48	3,25	2,29	0,04	0,04	0,07	-0,46	-0,43	0,35	...
Ago	0,00	-	2,28	3,31	2,00	0,04	0,04	0,06	-0,52	-0,47	0,14	...
Sep	0,00	-	-	-	-	-	-	-	-0,48	-0,44	0,18	-

MERCADO INTERBANCARIO

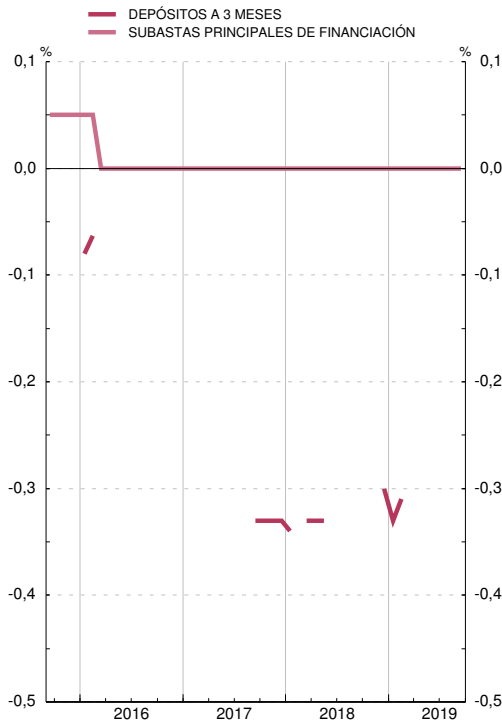

MERCADO DE VALORES

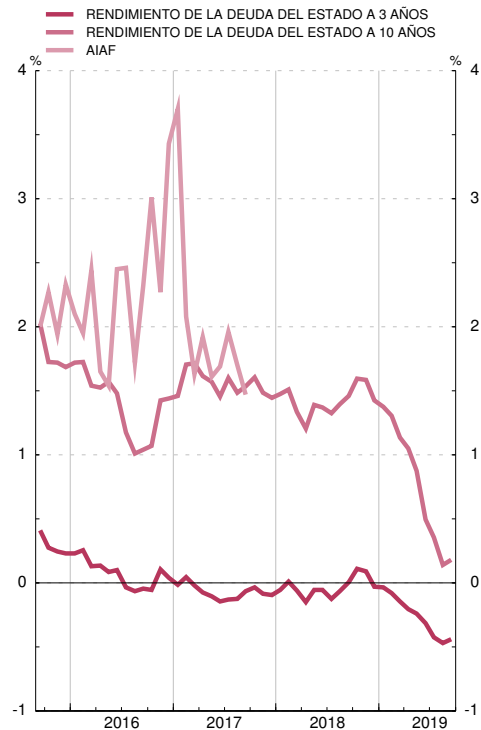

(a) Hasta mayo de 1990 recoge el tipo medio de las subastas de PRM. Desde esa fecha y hasta diciembre de 1998, el de la subasta decenal de adquisiciones temporales de certificados del Banco de España. A partir de enero de 1999, el tipo de las operaciones principales de financiación del Eurosistema.

2. PRINCIPALES INDICADORES ECONÓMICOS

2.11 Índices de competitividad de España

■ Serie representada gráficamente.

Base 1999 I=100

	Total (a) con precios de consumo frente a:			Componente nominal (b) frente a:	
	1 Zona del euro	2 Unión Europea (UE 28)	3 Países desarrollados	4 Unión Europea (UE 28)	5 Países desarrollados
15	108,7	107,3	108,9	100,9	99,3
16	107,9	107,7	108,7	102,0	99,9
17	108,6	108,7	110,2	102,5	100,8
18	108,5	108,8	110,9	102,8	101,5
18 Abr	108,7	108,8	111,3	102,6	101,8
<i>May</i>	109,0	109,3	111,4	102,7	101,5
<i>Jun</i>	109,2	109,6	111,5	102,8	101,3
<i>Jul</i>	107,9	108,4	110,3	102,9	101,5
<i>Ago</i>	107,9	108,4	110,1	102,9	101,4
<i>Sep</i>	108,2	108,7	110,6	102,9	101,5
<i>Oct</i>	108,8	109,2	111,0	102,8	101,3
<i>Nov</i>	109,2	109,4	111,1	102,8	101,2
<i>Dic</i>	108,6	109,0	110,7	102,9	101,3
19 Ene	107,8	108,0	109,6	102,8	101,1
<i>Feb</i>	107,6	107,7	109,3	102,7	101,1
<i>Mar</i>	108,1	108,1	109,7	102,6	100,9
<i>Abr</i>	108,6	108,7	110,3	102,6	100,9
<i>May</i>	108,7	108,9	110,4	102,8	100,9
<i>Jun</i>	108,4	108,7	110,3	102,9	101,1
<i>Jul</i>	107,5	107,9	109,3	103,0	101,1
<i>Ago</i>	107,2	107,8	109,0	103,2	101,1
<i>Sep</i>	103,0	100,8

ÍNDICES DE COMPETITIVIDAD DE ESPAÑA

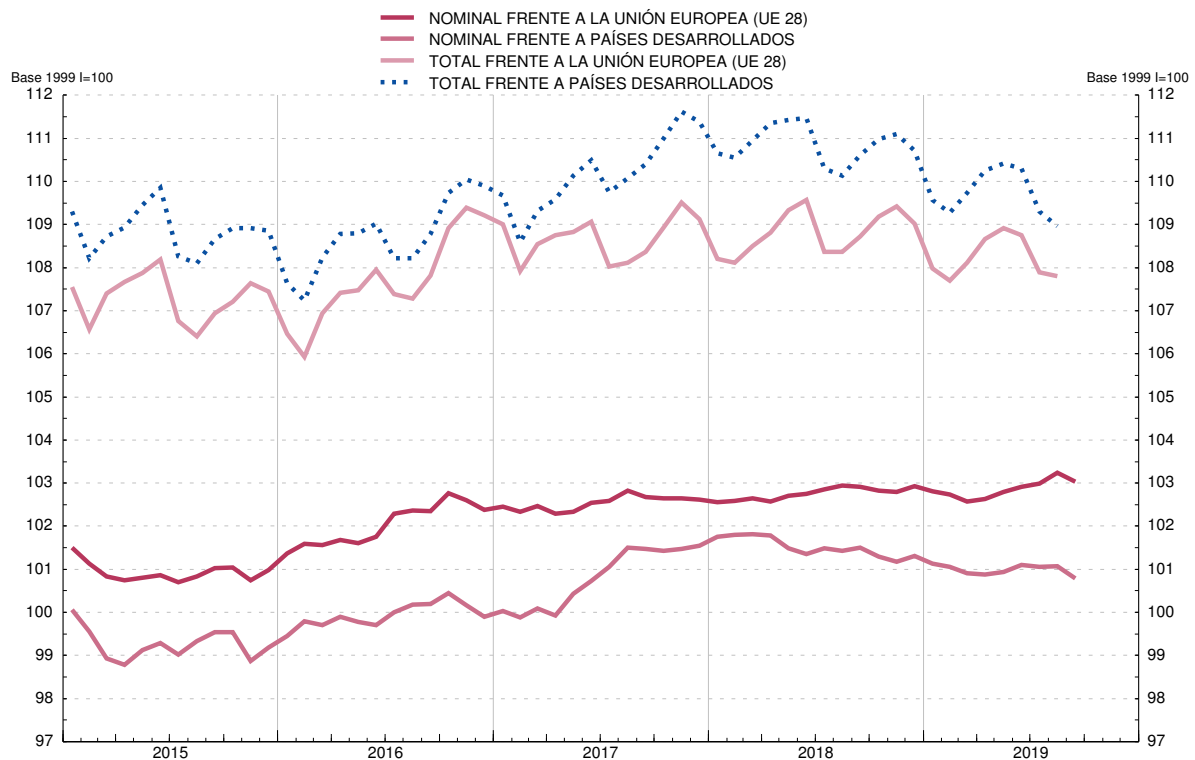

(a) Resultado de multiplicar el componente precios (precios relativos de España: relación entre el índice de precios de España y el de los países del grupo correspondiente) por el componente nominal. La caída del índice refleja mejoras de la competitividad.

(b) Media geométrica calculada con el sistema de doble ponderación a partir de las cifras del comercio exterior de manufacturas correspondientes a los periodos (1995-1997), (1998-2000), (2001-2003), (2004-2006) y (2007-2009).

CAPÍTULO 3 CUENTAS FINANCIERAS TRIMESTRALES

3. CUENTAS FINANCIERAS (SEC 2010)

3.1 Economía nacional Balance financiero

■ Serie representada gráficamente.

miles de millones de euros

	Activos financieros netos	Activos financieros						Pasivos					
		Total	Principales instrumentos					Total	Principales instrumentos				
			Efectivo y depósitos	Valores representativos de deuda	Préstamos	Participaciones en el capital y en fondos de inversión	Sistemas de seguros y de pensiones		Efectivo y depósitos	Valores representativos de deuda	Préstamos	Participaciones en el capital y en fondos de inversión	Sistemas de seguros y de pensiones
1	2	3	4	5	6	7	8	9	10	11	12	13	
14	-1 001	9 223	2 135	1 298	2 189	2 547	372	10 224	2 444	1 774	2 436	2 551	372
15	-963	9 333	2 124	1 260	2 100	2 802	376	10 296	2 467	1 731	2 323	2 763	376
16	-965	9 479	2 136	1 308	2 081	2 938	361	10 443	2 545	1 727	2 276	2 906	369
17	-980	9 806	2 223	1 321	2 085	3 124	374	10 786	2 667	1 740	2 255	3 096	382
18	-939	9 712	2 253	1 320	2 085	2 974	372	10 650	2 679	1 735	2 251	2 929	381
15 //	-981	9 381	2 148	1 262	2 115	2 814	371	10 362	2 481	1 722	2 354	2 793	371
15 ///	-976	9 243	2 137	1 265	2 110	2 699	370	10 219	2 472	1 730	2 339	2 677	371
15 IV	-963	9 333	2 124	1 260	2 100	2 802	376	10 296	2 467	1 731	2 323	2 763	376
16 /	-998	9 178	2 111	1 274	2 063	2 714	357	10 177	2 487	1 736	2 287	2 670	364
16 //	-974	9 280	2 141	1 292	2 096	2 709	363	10 253	2 540	1 741	2 307	2 646	370
16 ///	-989	9 401	2 116	1 324	2 075	2 861	367	10 391	2 519	1 763	2 287	2 820	374
16 IV	-965	9 479	2 136	1 308	2 081	2 938	361	10 443	2 545	1 727	2 276	2 906	369
17 /	-986	9 669	2 163	1 323	2 087	3 077	367	10 655	2 607	1 716	2 285	3 050	375
17 //	-1 016	9 748	2 201	1 320	2 090	3 111	370	10 765	2 643	1 729	2 284	3 100	378
17 ///	-1 009	9 756	2 194	1 320	2 081	3 132	371	10 765	2 642	1 727	2 266	3 115	379
17 IV	-980	9 806	2 223	1 321	2 085	3 124	374	10 786	2 667	1 740	2 255	3 096	382
18 /	-994	9 743	2 233	1 342	2 066	3 059	380	10 737	2 671	1 773	2 242	3 023	389
18 //	-985	9 887	2 245	1 325	2 104	3 143	377	10 873	2 689	1 737	2 272	3 122	386
18 ///	-975	9 816	2 237	1 328	2 089	3 108	375	10 791	2 668	1 741	2 262	3 079	384
18 IV	-939	9 712	2 253	1 320	2 085	2 974	372	10 650	2 679	1 735	2 251	2 929	381
19 /	-963	10 036	2 294	1 358	2 100	3 198	384	10 999	2 698	1 809	2 262	3 161	395

ACTIVOS FINANCIEROS
Porcentaje del PIB

PASIVOS
Porcentaje del PIB

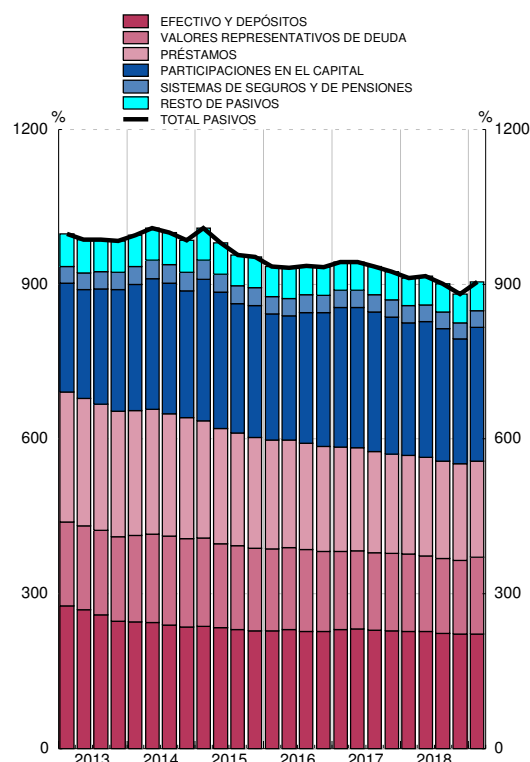
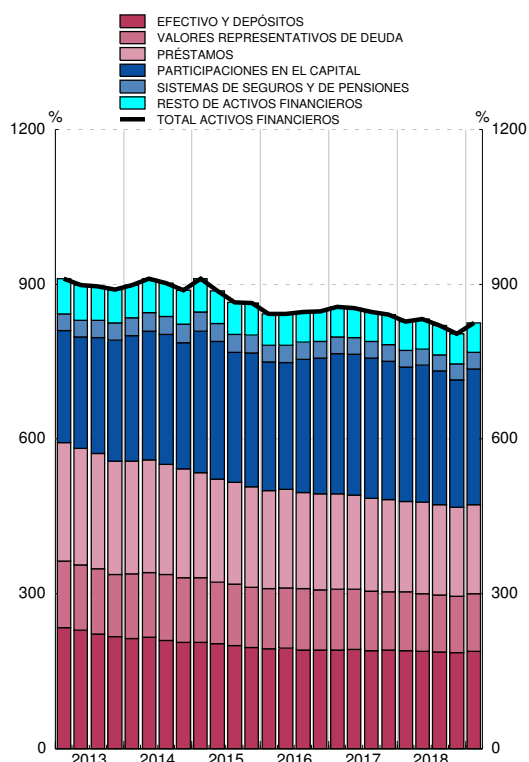

Fuente: CFEE (BE).

3. CUENTAS FINANCIERAS (SEC 2010)

3.2 Economía nacional Cuenta de operaciones financieras

■ Serie representada gráficamente.

millones de euros

	Operaciones financieras netas	Adquisiciones netas de activos financieros						Pasivos netos contraídos					
		Total	Principales instrumentos					Total	Principales instrumentos				
			Efectivo y depósitos	Valores representativos de deuda	Préstamos	Participaciones en el capital y en fondos de inversión	Sistemas de seguros y de pensiones		Efectivo y depósitos	Valores representativos de deuda	Préstamos	Participaciones en el capital y en fondos de inversión	Sistemas de seguros y de pensiones
1	2	3	4	5	6	7	8	9	10	11	12	13	
14	15 395	-33 693	-95 066	-30 859	-28 539	105 670	10 975	-49 088	-103 351	-16 518	-19 687	83 975	13 183
15	18 498	69 680	-17 220	-22 016	-1 451	114 285	4 757	51 182	13 483	-6 049	-24 906	84 898	4 180
16	26 646	131 297	13 081	59 354	314	59 389	6 136	104 651	76 996	-1 000	-27 543	52 606	7 388
17	25 096	343 982	119 776	24 924	11 483	146 898	10 437	318 886	157 382	28 771	8 988	81 372	11 078
18	17 705	139 993	41 786	22 351	18 754	24 697	2 841	122 288	24 802	25 898	14 841	17 401	4 149
15 /	4 375	14 263	-7 275	-9 953	-5 714	45 231	-3 600	9 888	3 840	-7 109	-9 013	27 874	-3 557
///	6 092	-7 432	-10 742	-3 389	-4	18 108	309	-13 524	-7 655	4 880	-10 253	10 290	578
IV	10 102	-2 568	-14 664	-9 450	-3 425	8 811	3 282	-12 670	-7 795	-4 744	-8 813	8 602	2 390
16 /	230	-536	-4 791	28 709	-29 549	12 572	6 057	-766	24 283	5 176	-29 595	9 264	6 779
///	7 066	136 415	26 578	26 433	37 099	22 580	5 229	129 349	51 541	2 103	25 640	19 281	5 502
///	8 788	-41 338	-24 393	1 894	-15 188	14 290	2 011	-50 126	-20 782	-4 609	-15 641	10 392	1 847
IV	10 562	36 757	15 687	2 319	7 952	9 947	-7 161	26 195	21 953	-3 670	-7 947	13 668	-6 740
17 /	-470	102 784	27 451	22 631	12 099	38 893	4 240	103 254	62 662	3 735	14 509	19 903	4 597
///	6 451	96 193	41 682	-476	12 556	26 045	3 570	89 742	42 001	12 016	9 345	12 999	3 633
///	7 403	31 190	-5 326	4 645	-2 898	36 503	-334	23 787	964	1 300	-11 953	32 349	-288
IV	11 712	113 815	55 970	-1 876	-10 274	45 457	2 961	102 103	51 755	11 721	-2 913	16 121	3 136
18 /	-873	42 157	10 929	18 794	-8 037	24 791	6 785	43 030	5 952	20 528	-2 057	17 289	7 949
///	4 142	80 515	9 203	2 717	39 170	4 923	-2 886	76 373	14 929	-6 190	31 598	8 101	-2 879
///	4 187	-11 398	6 382	5 461	-12 093	3 284	-2 234	-15 585	-7 038	12 373	-7 711	3 157	-2 191
IV	10 249	28 719	15 272	-4 621	-286	-8 301	1 175	18 470	10 959	-813	-6 988	-11 147	1 271
19 /	-4 500	63 841	38 322	11 231	15 839	-709	7 208	68 341	16 531	30 635	12 025	8 147	8 251

ADQUISICIÓN NETA DE ACTIVOS FINANCIEROS
Tasa de variación interanual y sus contribuciones (a)

PASIVOS NETOS CONTRAÍDOS
Tasa de variación interanual y sus contribuciones (b)

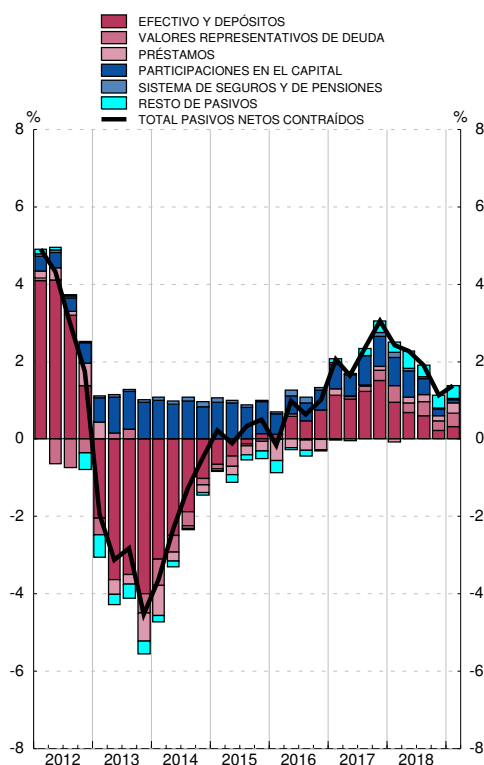
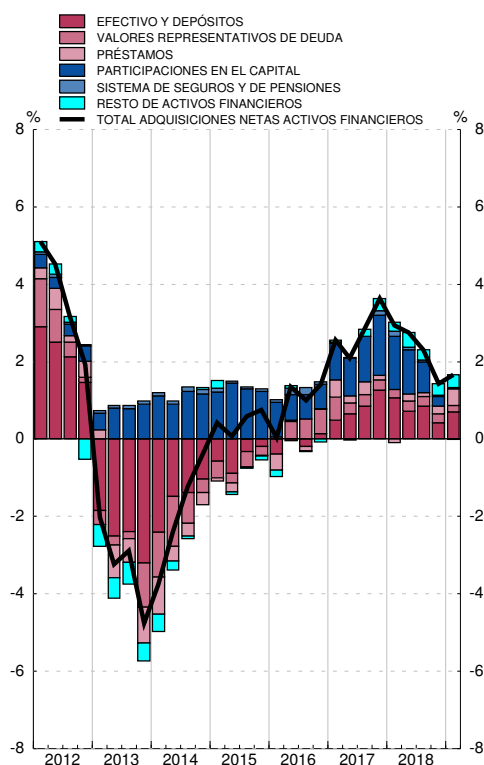

Fuente: CFEE (BE).

a. La tasa de variación interanual se calcula como: Total de adquisiciones netas de activos financieros / Saldo de activos financieros al inicio del periodo.

b. La tasa de variación interanual se calcula como: Total de pasivos netos contraídos / Saldo de pasivos al inicio del periodo.

3. CUENTAS FINANCIERAS (SEC 2010)

3.3 Sociedades no financieras Balance financiero

■ Serie representada gráficamente.

miles de millones de euros

	Activos financieros netos	Activos financieros						Pasivos					
		Total	Principales instrumentos					Total	Principales instrumentos				
			Efectivo y depósitos	Préstamos	Acciones cotizadas	Acciones no cotizadas y otras participaciones en el capital	Créditos comerciales		Valores representativos de deuda	Préstamos	Acciones cotizadas	Acciones no cotizadas y otras participaciones en el capital	Créditos comerciales
1	2	3	4	5	6	7	8	9	10	11	12	13	
14	-1 324	2 086	214	295	144	884	361	3 410	22	1 158	394	1 414	337
15	-1 380	2 213	216	308	190	971	363	3 593	26	1 129	452	1 566	340
16	-1 386	2 306	236	323	203	1 025	365	3 692	30	1 111	451	1 679	344
17	-1 423	2 382	259	329	207	1 066	376	3 805	36	1 087	489	1 760	355
18	-1 339	2 386	270	338	197	1 046	385	3 725	46	1 077	436	1 722	367
15 //	-1 385	2 209	214	301	180	973	361	3 594	26	1 144	457	1 551	339
15 ///	-1 371	2 157	216	307	166	943	363	3 528	25	1 139	435	1 509	340
15 IV	-1 380	2 213	216	308	190	971	363	3 593	26	1 129	452	1 566	340
16 /	-1 378	2 145	219	303	185	944	363	3 523	26	1 114	429	1 529	342
16 //	-1 345	2 180	228	316	193	938	363	3 526	30	1 119	422	1 533	343
16 ///	-1 403	2 265	232	320	204	1 004	361	3 669	31	1 119	452	1 648	341
16 IV	-1 386	2 306	236	323	203	1 025	365	3 692	30	1 111	451	1 679	344
17 /	-1 440	2 369	247	327	222	1 063	368	3 809	32	1 123	496	1 731	348
17 //	-1 459	2 377	251	334	212	1 075	369	3 836	32	1 117	508	1 759	348
17 ///	-1 444	2 380	252	337	212	1 075	369	3 824	35	1 109	494	1 762	350
17 IV	-1 423	2 382	259	329	207	1 066	376	3 805	36	1 087	489	1 760	355
18 /	-1 387	2 347	258	332	221	1 028	371	3 733	41	1 076	474	1 714	352
18 //	-1 433	2 432	270	340	222	1 083	375	3 865	43	1 086	503	1 798	359
18 ///	-1 406	2 429	271	346	215	1 076	377	3 835	46	1 087	473	1 792	362
18 IV	-1 339	2 386	270	338	197	1 046	385	3 725	46	1 077	436	1 722	367
19 /	-1 438	2 521	285	353	221	1 144	382	3 959	54	1 088	486	1 884	366

ACTIVOS FINANCIEROS
Porcentaje del PIB

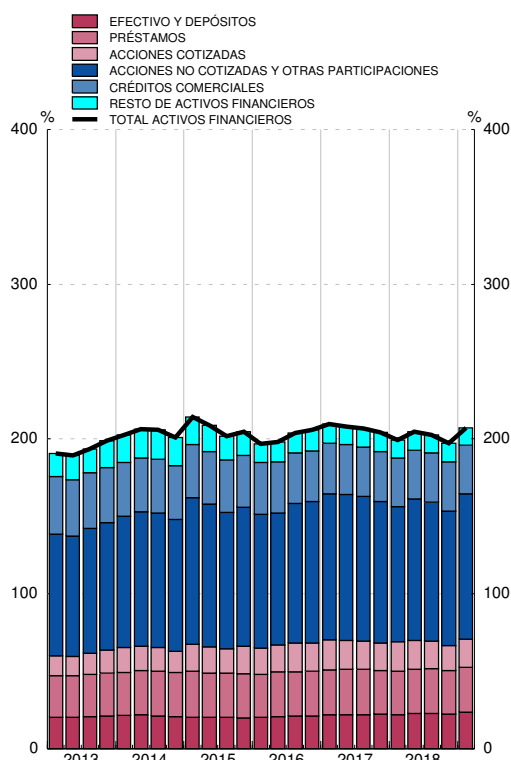

PASIVOS
Porcentaje del PIB

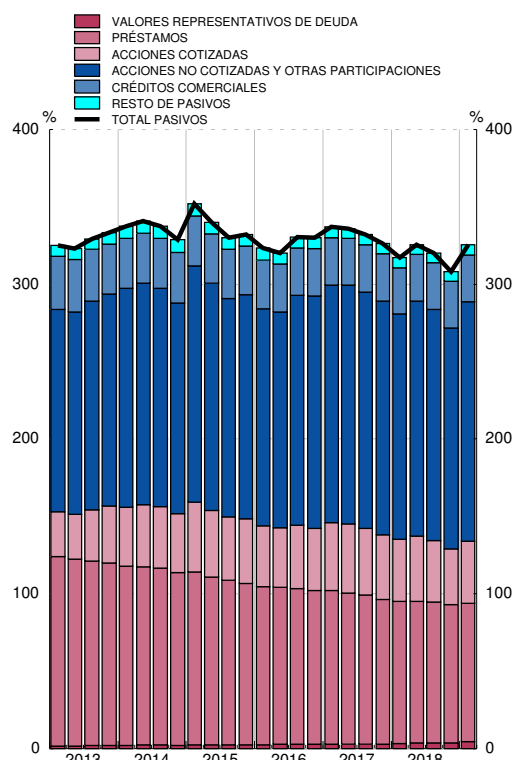

Fuente: CFEE (BE).

3. CUENTAS FINANCIERAS (SEC 2010)

3.4 Sociedades no financieras Cuenta de operaciones financieras

■ Serie representada gráficamente.

millones de euros

	Operaciones financieras netas	Adquisiciones netas de activos financieros						Pasivos netos contraídos					
		Total	Principales instrumentos					Total	Principales instrumentos				
			Efectivo y depósitos	Préstamos	Acciones cotizadas	Acciones no cotizadas y otras participaciones en el capital	Créditos comerciales		Valores representativos de deuda	Préstamos	Acciones cotizadas	Acciones no cotizadas y otras participaciones en el capital	Créditos comerciales
14	17 870	32 144	-6 368	11 195	-10 814	40 171	-907	14 274	958	-34 009	7 576	38 488	5 052
15	26 461	52 165	-380	11 473	30 505	21 205	1 369	25 704	5 268	-8 956	19 610	30 906	2 637
16	32 521	84 223	19 363	15 003	9 881	34 084	2 964	51 702	3 991	-1 372	5 235	31 425	4 209
17	27 936	92 841	26 344	-10 565	-9 323	70 293	10 256	64 905	8 422	824	16 335	30 386	11 078
18	13 297	51 471	10 361	8 202	-11 523	28 439	9 117	38 174	8 348	5 951	-13 848	21 810	11 627
15 /	17 258	13 426	1 954	-8 577	12 205	11 471	1 561	-3 832	797	-14 903	7 630	9 412	25
///	6 329	11 731	1 871	5 639	5 606	6 348	1 362	5 402	541	-1 617	1 842	6 805	1 083
IV	6 883	3 237	54	556	4 701	-6 552	-82	-3 647	1 250	-2 855	660	5 476	71
16 /	-5 259	-983	4 275	-3 918	5 476	9 862	593	4 276	-227	-9 950	963	9 974	1 883
///	12 410	49 968	8 616	12 153	9 847	7 391	-303	37 558	2 818	10 242	3 254	11 332	1 004
///	7 305	11 057	3 973	5 256	-4 866	11 673	-1 757	3 752	1 054	4 084	956	2 806	-2 143
IV	18 065	24 182	2 499	1 511	-576	5 158	4 432	6 116	346	-5 748	62	7 313	3 465
17 /	-7 318	32 395	11 275	5 973	5 224	15 095	2 867	39 714	2 765	17 863	4 857	11 356	4 417
///	16 865	21 082	5 471	6 653	-9 866	15 818	234	4 217	2 167	411	7 736	-1 455	-443
///	4 509	21 239	2 327	4 680	-1 683	15 139	714	16 730	2 332	-3 511	1 811	12 800	1 760
IV	13 880	18 124	7 271	-27 871	-2 997	24 241	6 441	4 245	1 158	-13 939	1 931	7 685	5 345
18 /	-10 007	-4 692	-985	2 548	504	7 284	-5 090	5 316	2 770	-1 074	3 067	4 161	-3 271
///	5 171	31 100	11 167	7 312	-4 690	8 537	4 307	25 929	1 469	11 001	401	5 540	6 923
///	7 444	13 013	1 179	5 802	-5 186	9 896	2 470	5 568	3 426	2 397	-18 728	20 938	2 733
IV	10 689	12 050	-1 001	-7 459	-2 151	2 722	7 431	1 361	683	-6 374	1 412	-8 830	5 242
19 /	-12 687	16 186	14 802	14 223	-295	5 126	-3 052	28 873	4 524	12 234	-156	11 964	-1 015

ADQUISICIÓN NETA DE ACTIVOS FINANCIEROS
Tasa de variación interanual y sus contribuciones (a)

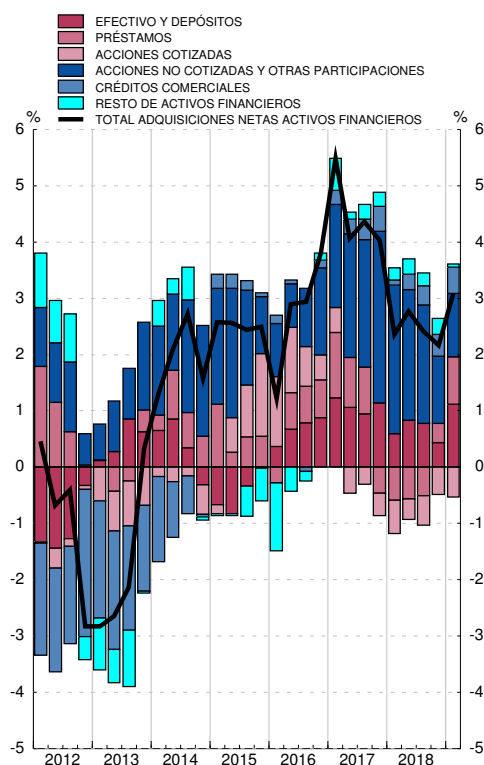

PASIVOS NETOS CONTRAÍDOS
Tasa de variación interanual y sus contribuciones (b)

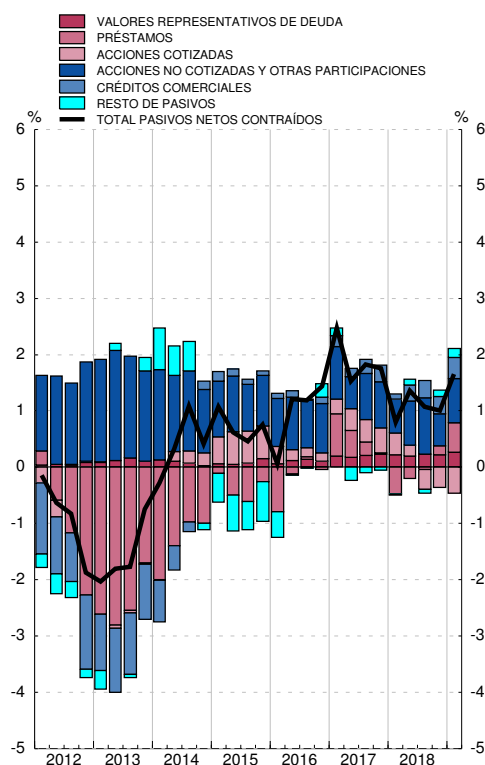

Fuente: CFEE (BE).

a. La tasa de variación interanual se calcula como: Total de adquisiciones netas de activos financieros / Saldo de activos financieros al inicio del periodo.

b. La tasa de variación interanual se calcula como: Total de pasivos netos contraídos / Saldo de pasivos al inicio del periodo.

3. CUENTAS FINANCIERAS (SEC 2010)

3.5 Instituciones financieras Balance financiero

■ Serie representada gráficamente.

miles de millones de euros

Activos financieros netos	Activos financieros							Pasivos					
	Total	Principales instrumentos					Total	Principales instrumentos					
		Efectivo y depósitos	Valores representativos de deuda	Préstamos	Participaciones en el capital	Participaciones en fondos de inversión		Efectivo y depósitos	Valores representativos de deuda	Participaciones en el capital	Participaciones en fondos de inversión	Sistemas de seguros y de pensiones	
													1
14	-63	4 426	986	1 124	1 639	466	69	4 489	2 441	739	505	237	371
15	-36	4 374	975	1 122	1 567	473	101	4 411	2 463	656	482	263	374
16	-11	4 417	962	1 200	1 511	503	113	4 428	2 541	610	498	277	367
17	-37	4 567	1 015	1 238	1 485	546	145	4 604	2 662	578	541	305	380
18	-19	4 473	1 000	1 245	1 450	489	141	4 491	2 675	528	474	297	380
15 //	-76	4 427	989	1 101	1 607	495	91	4 504	2 477	682	523	262	369
15 ///	-19	4 396	981	1 110	1 589	478	93	4 415	2 468	664	476	256	369
15 IV	-36	4 374	975	1 122	1 567	473	101	4 411	2 463	656	482	263	374
16 /	-9	4 332	949	1 148	1 533	460	100	4 340	2 483	627	454	258	362
16 //	16	4 393	956	1 174	1 547	468	102	4 377	2 536	618	432	260	368
16 ///	23	4 405	944	1 208	1 519	484	107	4 381	2 515	618	451	269	372
16 IV	-11	4 417	962	1 200	1 511	503	113	4 428	2 541	610	498	277	367
17 /	-39	4 489	973	1 222	1 513	527	119	4 527	2 602	592	535	288	373
17 //	-45	4 522	992	1 229	1 503	535	127	4 566	2 639	587	540	294	376
17 ///	-66	4 528	997	1 235	1 483	539	136	4 594	2 637	584	561	299	377
17 IV	-37	4 567	1 015	1 238	1 485	546	145	4 604	2 662	578	541	305	380
18 /	-44	4 550	1 021	1 259	1 460	518	149	4 594	2 667	567	524	311	387
18 //	-32	4 542	1 004	1 248	1 478	516	149	4 574	2 685	540	507	314	385
18 ///	-41	4 497	989	1 251	1 455	504	151	4 538	2 663	538	498	315	383
18 IV	-19	4 473	1 000	1 245	1 450	489	141	4 491	2 675	528	474	297	380
19 /	-3	4 560	1 002	1 285	1 451	510	153	4 562	2 693	546	483	308	393

ACTIVOS FINANCIEROS
Porcentaje del PIB

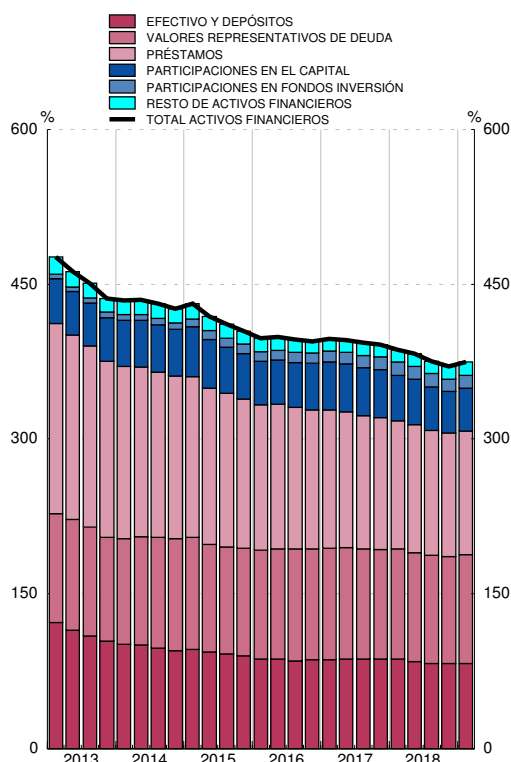

PASIVOS
Porcentaje del PIB

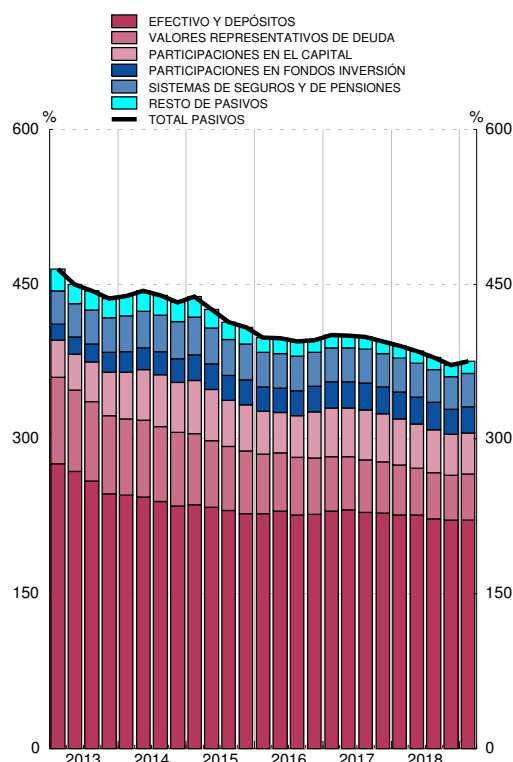

Fuente: CFEE (BE).

3. CUENTAS FINANCIERAS (SEC 2010)

3.6 Instituciones financieras Cuenta de operaciones financieras

■ Serie representada gráficamente.

millones de euros

	1	Adquisiciones netas de activos financieros						Pasivos netos contraídos					
		2	Principales instrumentos					8	Principales instrumentos				
			3	4	5	6	7		9	10	11	12	13
Operaciones financieras netas	Total	Efectivo y depósitos	Valores representativos de deuda	Préstamos	Participaciones en el capital	Participaciones en fondos de inversión	Total	Efectivo y depósitos	Valores representativos de deuda	Participaciones en el capital	Participaciones en fondos de inversión	Sistemas de seguros y de pensiones	
14	23 955	-103 268	-88 122	39 210	-86 747	23 195	12 863	-127 223	-103 502	-68 409	6 875	31 036	13 045
15	19 633	-5 675	-14 424	12 163	-47 037	23 191	24 612	-25 308	13 274	-62 350	14 013	20 369	4 485
16	23 270	52 176	-10 717	78 696	-36 090	2 875	8 455	28 906	76 805	-35 542	5 185	10 760	7 353
17	27 212	193 375	81 235	45 553	-4 634	32 231	27 435	166 163	157 167	-31 490	17 101	17 551	11 059
18	32 532	40 704	-1 643	26 747	-15 533	12 998	4 999	8 172	24 556	-23 297	2 261	7 178	4 110
15 /	7 731	-9 709	-15 441	3 087	-12 557	7 549	11 160	-17 440	3 769	-19 458	3 673	7 159	-3 484
III	3 214	-17 976	-8 143	-543	-12 835	3 382	1 972	-21 190	-7 725	-11 388	1 337	305	652
IV	6 600	-10 719	-6 778	8 446	-15 156	6 539	2 228	-17 318	-7 833	-10 854	2 400	66	2 509
16 /	5 082	-5 921	-18 881	34 871	-26 981	849	-1 553	-11 003	24 251	-14 322	-134	-1 538	6 737
II	7 755	62 258	4 161	25 395	18 656	3 987	1 475	54 503	51 497	-4 629	3 429	1 266	5 489
III	3 754	-23 884	-12 405	10 482	-23 471	-1 680	3 708	-27 638	-20 852	-11 712	869	5 760	1 859
IV	6 679	19 723	16 408	7 947	-4 292	-281	4 824	13 044	21 909	-4 880	1 022	5 271	-6 732
17 /	5 883	58 000	10 678	26 472	6 049	2 882	5 726	52 117	62 654	-17 279	607	3 084	4 567
II	9 149	46 709	20 280	6 959	-1 957	9 195	8 476	37 560	41 918	-4 059	855	5 863	3 626
III	3 344	16 071	6 269	10 316	-15 469	8 047	7 742	12 727	885	-4 608	14 494	3 243	-283
IV	8 836	72 595	44 007	1 807	6 742	12 107	5 490	63 759	51 711	-5 544	1 145	5 360	3 150
18 /	7 053	30 186	6 637	19 444	-13 112	3 290	5 250	23 133	5 919	-562	1 757	8 304	7 914
II	7 614	13 432	-19 000	6 134	18 682	3 484	92	5 818	14 856	-16 598	-515	2 675	-2 888
III	7 519	-6 890	17	7 109	-19 863	2 301	1 976	-14 409	-7 131	-1 924	284	663	-2 181
IV	10 347	3 976	10 703	-5 939	-1 240	3 923	-2 318	-6 370	10 913	-4 213	736	-4 465	1 265
19 /	6 245	24 952	-44	12 324	2 062	-1 076	1 556	18 707	16 509	811	-1 593	-2 068	8 249

ADQUISICIÓN NETA DE ACTIVOS FINANCIEROS
Tasa de variación interanual y sus contribuciones (a)

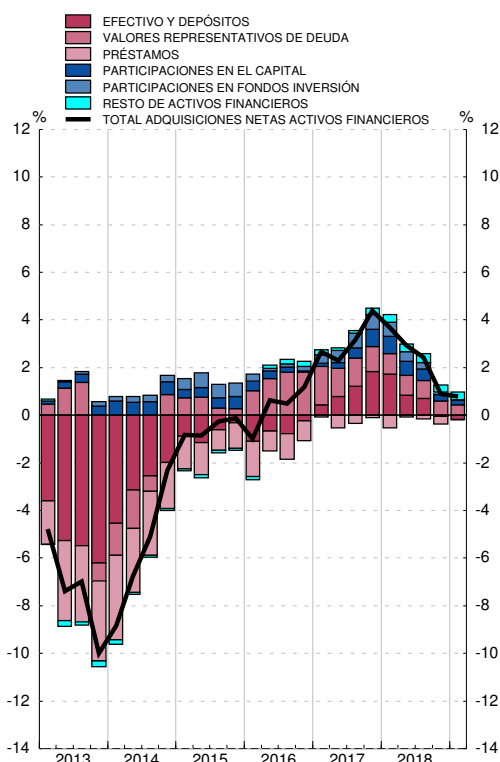

PASIVOS NETOS CONTRAÍDOS
Tasa de variación interanual y sus contribuciones (b)

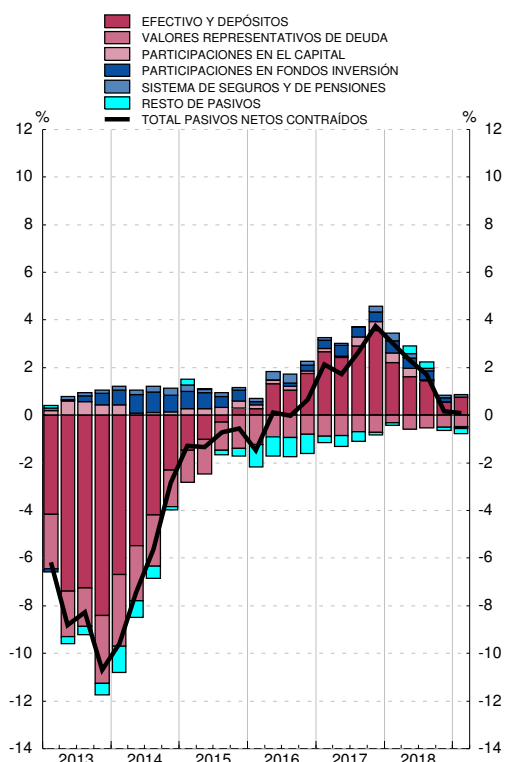

Fuente: CFEE (BE).

a. La tasa de variación interanual se calcula como: Total de adquisiciones netas de activos financieros / Saldo de activos financieros al inicio del periodo.

b. La tasa de variación interanual se calcula como: Total de pasivos netos contraídos / Saldo de pasivos al inicio del periodo.

3. CUENTAS FINANCIERAS (SEC 2010)

3.7 Administraciones Públicas Balance financiero

■ Serie representada gráficamente.

miles de millones de euros

	Activos financieros netos	Activos financieros						Pasivos				
		Total	Principales instrumentos					Total	Principales instrumentos			
			Efectivo y depósitos	Valores representativos de deuda	Préstamos	Participaciones en el capital y en fondos de inversión	Otras cuentas pendientes de cobro		Valores representativos de deuda	Préstamos	Créditos comerciales	Otras cuentas pendientes de pago
1	2	3	4	5	6	7	8	9	10	11	12	
14	-837	680	84	70	254	164	108	1 517	1 013	406	18	76
15	-867	641	85	53	226	174	103	1 508	1 049	360	17	78
16	-915	635	79	28	247	183	97	1 550	1 087	370	14	74
17	-932	671	93	25	271	184	99	1 604	1 126	380	13	80
18	-950	705	103	21	297	189	95	1 655	1 160	392	11	87
15 //	-833	629	92	66	207	169	94	1 462	1 014	352	16	76
15 ///	-845	642	97	66	214	171	94	1 487	1 041	355	17	70
15 IV	-867	641	85	53	226	174	103	1 508	1 049	360	17	78
16 /	-888	648	95	54	227	173	98	1 537	1 082	364	15	71
16 //	-921	640	95	43	233	176	92	1 562	1 094	371	13	79
16 ///	-930	634	90	37	236	179	92	1 564	1 114	366	14	66
16 IV	-915	635	79	28	247	183	97	1 550	1 087	370	14	74
17 /	-900	647	90	29	247	186	95	1 548	1 091	371	12	68
17 //	-926	656	99	28	252	185	92	1 582	1 110	373	13	82
17 ///	-913	662	95	27	260	185	95	1 575	1 108	376	12	76
17 IV	-932	671	93	25	271	184	99	1 604	1 126	380	13	80
18 /	-957	679	104	24	273	184	93	1 636	1 165	381	11	74
18 //	-953	693	99	24	286	187	97	1 647	1 154	393	9	86
18 ///	-935	705	115	21	288	189	92	1 640	1 156	392	8	78
18 IV	-950	705	103	21	297	189	95	1 655	1 160	392	11	87
19 /	-974	723	119	21	296	192	95	1 697	1 209	396	9	79

ACTIVOS FINANCIEROS
Porcentaje del PIB

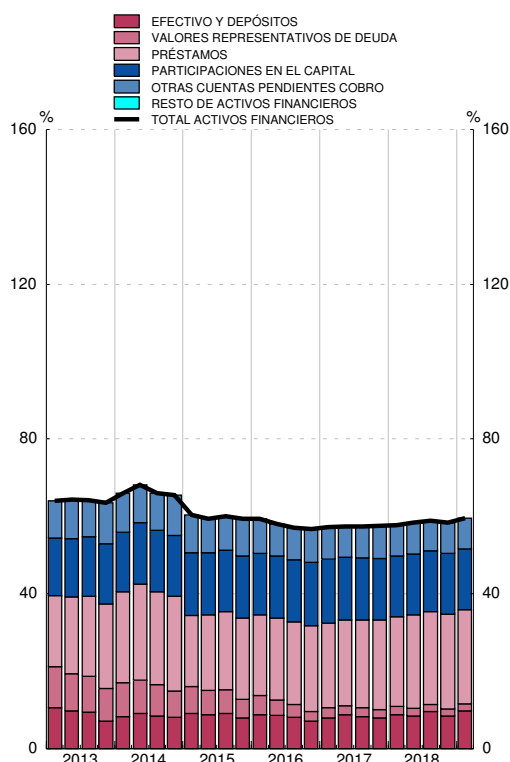

PASIVOS
Porcentaje del PIB

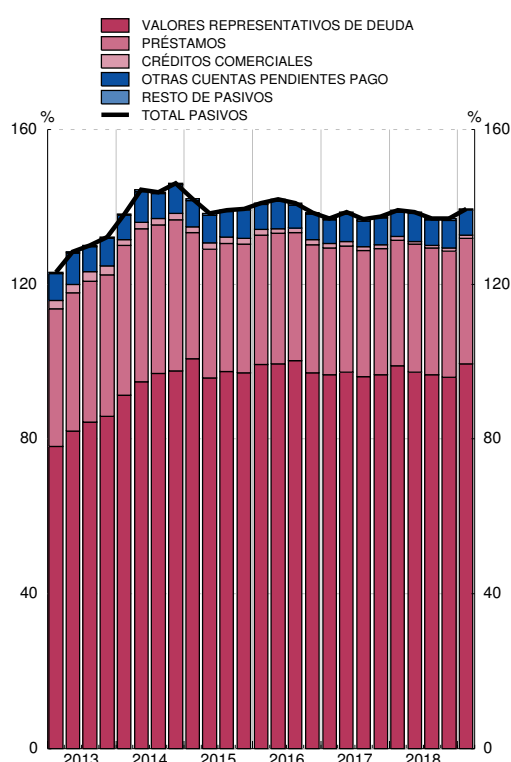

Fuente: CFEE (BE).

3. CUENTAS FINANCIERAS (SEC 2010)

3.8 Administraciones Públicas Cuenta de operaciones financieras

■ Serie representada gráficamente.

millones de euros

	Operaciones financieras netas	Adquisiciones netas de activos financieros						Pasivos netos contraídos				
		Total	Principales instrumentos					Total	Principales instrumentos			
			Efectivo y depósitos	Valores representativos de deuda	Préstamos	Participaciones en el capital y en fondos de inversión	Otras cuentas pendientes de cobro		Valores representativos de deuda	Préstamos	Créditos comerciales	Otras cuentas pendientes de pago
1	2	3	4	5	6	7	8	9	10	11	12	
14	-61 942	35 097	11 215	-19 946	47 012	-1 615	-1 570	97 039	50 933	48 061	-6 327	4 221
15	-57 004	12 418	1 528	-14 224	34 112	-3 805	-5 193	69 422	51 033	16 963	-952	2 168
16	-49 996	-15 292	-6 166	-23 673	21 401	-1 055	-5 799	34 704	30 551	9 651	-2 518	-3 171
17	-36 380	33 374	13 651	-7 011	26 682	-1 737	1 788	69 754	51 840	13 590	-1 271	5 380
18	-29 848	28 058	9 299	-3 566	26 084	-555	-3 204	57 906	40 847	12 035	-2 184	6 962
15 //	-25 492	2 694	-2 741	-3 425	15 420	447	-7 007	28 186	11 551	9 398	1 627	5 539
15 ///	-1 671	11 601	4 615	220	7 192	23	-449	13 272	15 726	3 557	351	-6 432
15 IV	-21 913	-4 488	-11 414	-12 952	11 175	-706	9 409	17 425	4 860	4 864	-61	7 723
16 /	-9 047	7 115	9 982	396	1 350	531	-5 144	16 162	19 725	3 776	-1 621	-5 752
16 //	-26 112	-10 558	-153	-11 239	6 290	-35	-5 421	15 554	3 914	7 125	-1 623	6 094
16 ///	2 212	-7 044	-5 397	-4 091	3 027	-22	-562	-9 256	6 050	-4 507	130	-10 998
16 IV	-17 049	-4 805	-10 597	-8 740	10 733	-1 529	5 328	12 244	863	3 256	596	7 484
17 /	-5 955	5 745	10 996	-2 729	76	-240	-2 359	11 700	18 250	1 183	-1 697	-6 044
17 //	-20 600	12 871	9 193	-1 161	7 860	-25	-2 996	33 471	13 907	5 036	634	13 810
17 ///	7 460	5 819	-4 184	-785	7 890	-14	2 912	-1 640	3 576	2 551	-1 136	-6 711
17 IV	-17 285	8 939	-2 353	-2 335	10 855	-1 459	4 232	26 224	16 107	4 820	928	4 326
18 /	-4 099	7 918	10 795	-323	2 526	75	-5 156	12 017	18 320	1 108	-1 611	-5 834
18 //	-17 915	11 944	-4 375	63	13 176	-29	3 109	29 859	8 940	11 464	-2 624	12 006
18 ///	7 953	10 173	15 531	-3 339	1 969	31	-4 019	2 220	10 870	-926	-176	-7 641
18 IV	-15 787	-1 976	-12 652	33	8 413	-633	2 862	13 811	2 717	388	2 227	8 432
19 /	-3 440	15 516	16 243	-248	-446	138	-172	18 956	25 300	3 395	-2 017	-7 744

ADQUISICIÓN NETA DE ACTIVOS FINANCIEROS
Tasa de variación interanual y sus contribuciones (a)

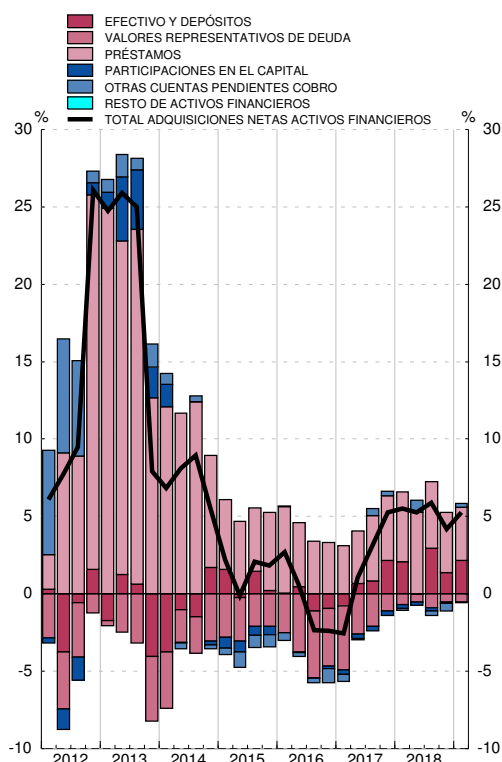

PASIVOS NETOS CONTRAÍDOS
Tasa de variación interanual y sus contribuciones (b)

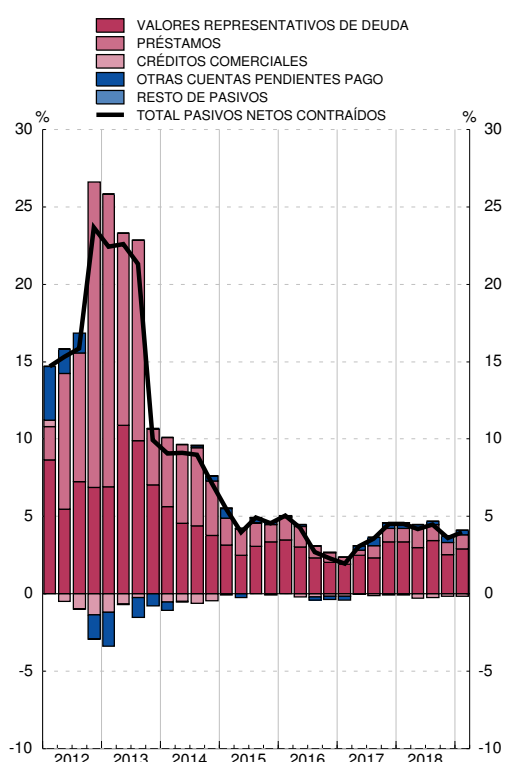

Fuente: CFEE (BE).

a. La tasa de variación interanual se calcula como: Total de adquisiciones netas de activos financieros / Saldo de activos financieros al inicio del periodo.

b. La tasa de variación interanual se calcula como: Total de pasivos netos contraídos / Saldo de pasivos al inicio del periodo.

3. CUENTAS FINANCIERAS (SEC 2010)

3.9 Hogares de ISFLSH Balance financiero

■ Serie representada gráficamente.

miles de millones de euros

	Activos financieros							Pasivos			
	Activos financieros netos	Total	Principales instrumentos					Total	Principales instrumentos		
			Efectivo y depósitos	Valores representativos de deuda	Participaciones en el capital	Participaciones en fondos de inversión	Sistemas de seguros y de pensiones		Préstamos	Créditos comerciales	Otras cuentas pendientes de pago
1	2	3	4	5	6	7	8	10	11	12	
14	1 223	2 031	851	35	545	227	332	808	757	11	40
15	1 320	2 105	847	35	582	264	336	785	733	12	41
16	1 346	2 120	858	26	586	278	335	774	719	13	41
17	1 413	2 185	856	18	612	313	346	773	712	13	48
18	1 369	2 148	880	16	555	306	342	779	711	14	54
15 //	1 314	2 116	853	31	591	262	329	803	751	12	40
15 ///	1 259	2 048	844	32	543	256	330	789	738	12	40
15 IV	1 320	2 105	847	35	582	264	336	785	733	12	41
16 /	1 277	2 054	847	27	550	258	333	777	727	12	38
16 //	1 277	2 066	861	27	528	260	339	789	734	12	42
16 ///	1 321	2 097	851	26	570	269	343	776	723	13	41
16 IV	1 346	2 120	858	26	586	278	335	774	719	13	41
17 /	1 393	2 164	852	23	615	296	340	771	716	13	42
17 //	1 414	2 194	859	22	622	303	341	780	722	13	45
17 ///	1 414	2 185	849	19	625	307	342	771	712	13	46
17 IV	1 413	2 185	856	18	612	313	346	773	712	13	48
18 /	1 394	2 168	851	19	586	320	350	773	710	13	50
18 //	1 432	2 220	872	15	605	325	347	787	720	14	53
18 ///	1 407	2 186	862	16	588	328	345	779	713	14	52
18 IV	1 369	2 148	880	16	555	306	342	779	711	14	54
19 /	1 451	2 231	888	17	608	319	353	780	710	14	56

ACTIVOS FINANCIEROS
Porcentaje del PIB

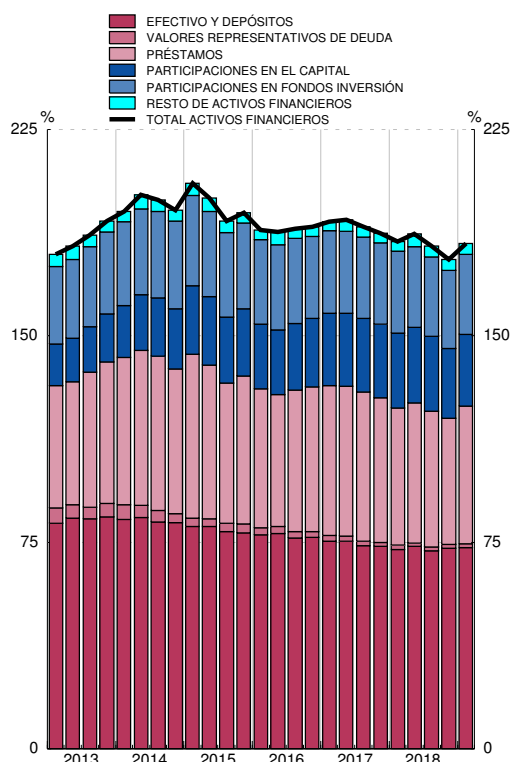

PASIVOS
Porcentaje del PIB

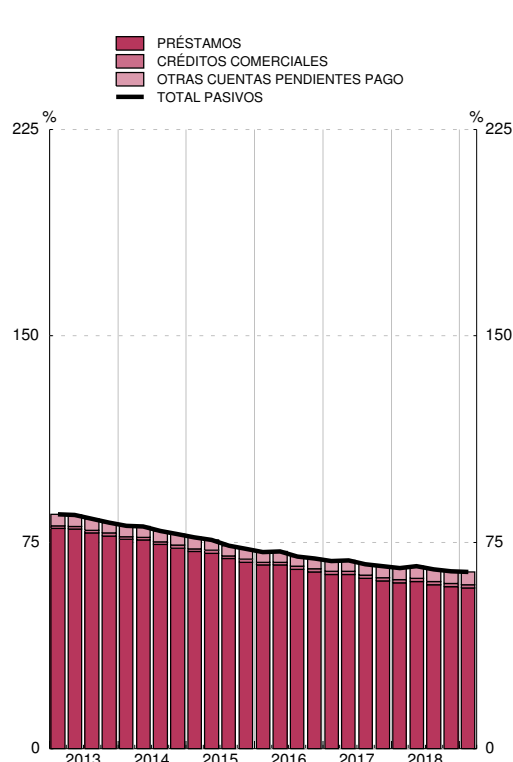

Fuente: CFEE (BE).

3. CUENTAS FINANCIERAS (SEC 2010)

3.10 Hogares de ISFLSH Cuenta de operaciones financieras

■ Serie representada gráficamente.

millones de euros

	Operaciones financieras netas	Adquisiciones netas de activos financieros						Pasivos netos contraídos			
		Total	Principales instrumentos					Total	Principales instrumentos		
			Efectivo y depósitos	Valores representativos de deuda	Participaciones en el capital	Participaciones en fondos de inversión	Sistemas de seguros y de pensiones		Préstamos	Créditos comerciales	Otras cuentas pendientes de pago
1	2	3	4	5	6	7	8	10	11	12	
14	35 512	2 335	-11 791	-30 223	-5 469	36 783	11 772	-33 177	-30 974	943	-3 146
15	29 408	10 772	-3 944	-4 828	-20 084	34 368	5 515	-18 635	-17 111	267	-1 792
16	20 851	10 190	10 600	-3 246	-9 656	13 935	2 526	-10 661	-10 607	1 175	-1 229
17	6 328	24 392	-1 454	-9 626	-6 755	30 014	8 877	18 064	-3 918	197	21 785
18	1 725	19 761	23 770	-1 243	-21 766	10 452	1 534	18 036	2 025	1 123	14 888
15 /	4 878	7 852	8 953	-4 536	-8 799	9 744	-3 230	2 974	6 377	45	-3 447
///	-1 780	-12 789	-9 085	2 483	-3 785	3 016	1 455	-11 009	-11 828	82	738
IV	18 532	9 402	3 474	1 553	-1 131	4 283	4 282	-9 130	-4 458	46	-4 719
16 /	9 454	-747	-167	-1 356	-2 533	-8	4 756	-10 200	-5 014	320	-5 507
///	13 013	34 746	13 955	3 723	-3 061	2 828	5 193	21 734	7 560	291	13 883
///	-4 483	-21 467	-10 563	-5 137	-1 361	6 002	1 794	-16 984	-10 657	179	-6 505
IV	2 867	-2 343	7 376	-477	-2 702	5 113	-9 217	-5 210	-2 496	386	-3 100
17 /	6 921	6 644	-5 499	-930	-278	8 820	3 643	-277	-3 163	113	2 772
///	1 037	15 532	6 738	-2 975	-7 848	7 755	1 961	14 495	7 924	-70	6 641
///	-7 910	-11 940	-9 738	-3 387	3 445	3 555	-601	-4 029	-9 396	11	5 355
IV	6 281	14 157	7 044	-2 333	-2 073	9 884	3 874	7 876	717	143	7 016
18 /	6 180	8 744	-5 518	958	-2 936	9 699	5 857	2 564	-966	44	3 486
///	9 273	24 040	21 412	-3 094	-6 587	2 718	-3 410	14 767	10 378	428	3 961
///	-18 729	-27 692	-10 345	590	-8 079	2 238	-2 059	-8 964	-6 386	275	-2 853
IV	5 000	14 669	18 221	304	-4 164	-4 203	1 145	9 668	-1 000	375	10 293
19 /	5 382	7 188	7 321	594	-3 559	-1 270	6 329	1 806	-824	-39	2 669

ADQUISICIÓN NETA DE ACTIVOS FINANCIEROS
Tasa de variación interanual y sus contribuciones (a)

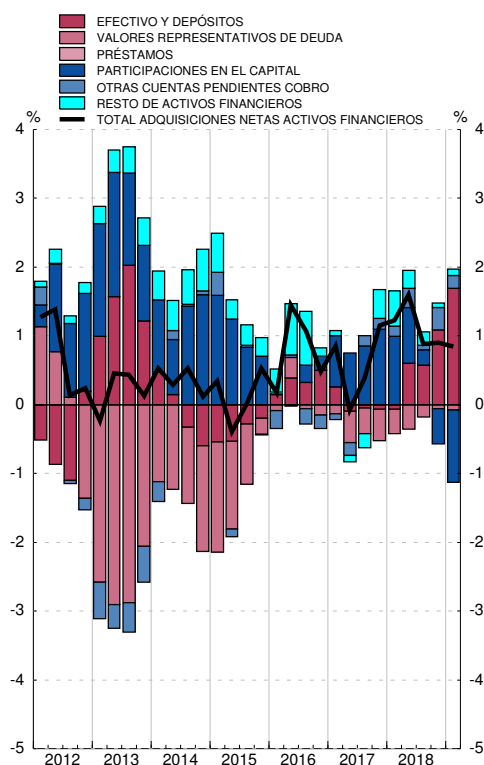

PASIVOS NETOS CONTRAÍDOS
Tasa de variación interanual y sus contribuciones (b)

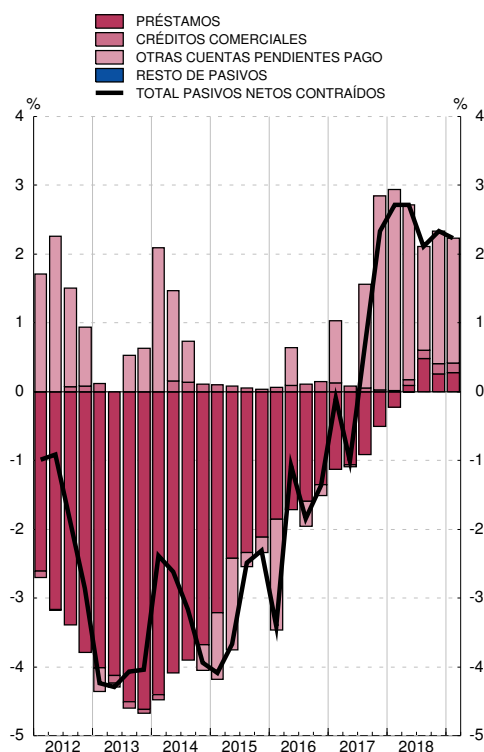

Fuente: CFEE (BE).

a. La tasa de variación interanual se calcula como: Total de adquisiciones netas de activos financieros / Saldo de activos financieros al inicio del periodo.

b. La tasa de variación interanual se calcula como: Total de pasivos netos contraídos / Saldo de pasivos al inicio del periodo.

3. CUENTAS FINANCIERAS (SEC 2010)

3.11 Resto del mundo Balance financiero

■ Serie representada gráficamente.

miles de millones de euros

	1	Activos financieros						Pasivos						
		2	Principales instrumentos					8	Principales instrumentos					
			3	4	5	6	7		9	10	11	6	7	
		Total	Efectivo y depósitos	Valores representativos de deuda	Préstamos	Participaciones en el capital	Participaciones en fondos inversión	Total	Efectivo y depósitos	Valores representativos de deuda	Préstamos	Participaciones en el capital	Participaciones en fondos inversión	
14	1 001	2 449	543	738	424	666	3	1 448	233	262	177	552	113	
15	963	2 547	597	767	417	694	4	1 585	254	297	194	582	154	
16	965	2 637	665	750	408	740	4	1 672	256	331	212	612	164	
17	980	2 775	716	773	400	806	6	1 795	273	354	230	630	210	
18	939	2 829	750	800	407	786	6	1 890	324	386	241	630	207	
15 //	981	2 555	580	757	424	717	4	1 574	247	297	185	594	147	
15 ///	976	2 549	594	765	422	693	3	1 573	258	300	193	573	146	
15 IV	963	2 547	597	767	417	694	4	1 585	254	297	194	582	154	
16 /	998	2 571	625	765	417	680	4	1 573	249	303	193	581	148	
16 //	974	2 602	658	762	416	682	4	1 628	259	313	205	597	150	
16 ///	989	2 641	662	765	419	712	4	1 652	259	326	208	601	157	
16 IV	965	2 637	665	750	408	740	4	1 672	256	331	212	612	164	
17 /	986	2 727	712	740	416	784	4	1 741	268	346	218	634	181	
17 //	1 016	2 754	704	759	416	798	4	1 738	262	349	222	620	193	
17 ///	1 009	2 764	707	757	414	806	4	1 755	259	350	228	625	202	
17 IV	980	2 775	716	773	400	806	6	1 795	273	354	230	630	210	
18 /	994	2 814	725	799	405	803	6	1 820	287	368	229	628	218	
18 //	985	2 839	742	786	408	820	6	1 854	298	374	239	624	222	
18 ///	975	2 859	742	797	409	824	6	1 884	312	383	235	632	228	
18 IV	939	2 829	750	800	407	786	6	1 890	324	386	241	630	207	
19 /	963	2 923	754	838	406	834	6	1 960	350	388	244	655	222	

ACTIVOS FINANCIEROS
Porcentaje del PIB

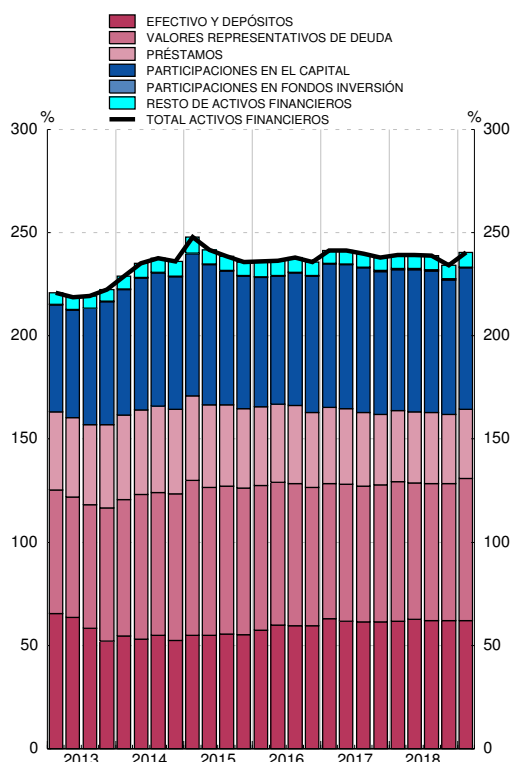

PASIVOS
Porcentaje del PIB

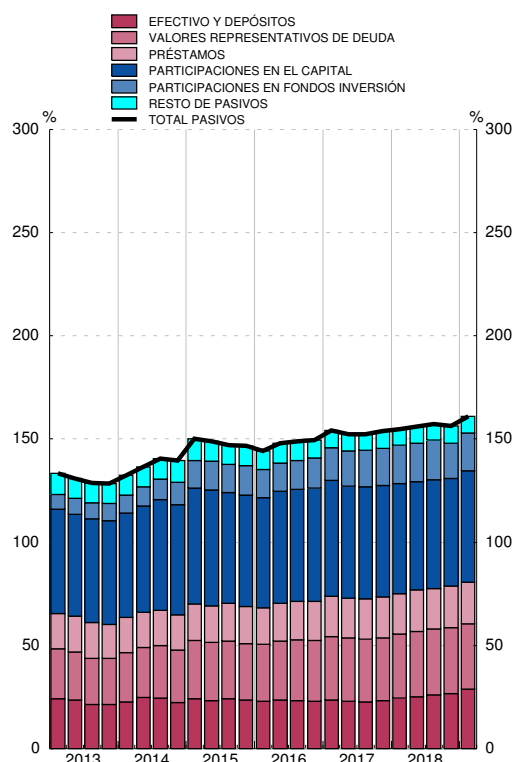

Fuente: CFEE (BE).

3. CUENTAS FINANCIERAS (SEC 2010)

3.12 Resto del mundo Cuenta de operaciones financieras

■ Serie representada gráficamente.

millones de euros

	Operaciones financieras netas	Adquisiciones netas de activos financieros						Pasivos netos contraídos					
		Total	Principales instrumentos					Total	Principales instrumentos				
			Efectivo y depósitos	Valores representativos de deuda	Préstamos	Participaciones en el capital	Participaciones en fondos inversión		Efectivo y depósitos	Valores representativos de deuda	Préstamos	Participaciones en el capital	Participaciones en fondos inversión
1	2	3	4	5	6	7	8	9	10	11	12	13	
14	-15 395	91 923	2 103	32 957	11 048	42 150	692	107 318	10 389	18 616	2 195	34 435	30 101
15	-18 498	146 924	48 477	51 136	-8 835	57 319	111	165 422	17 773	35 169	14 620	44 129	42 688
16	-26 646	78 066	67 607	-25 371	-8 484	42 242	100	104 712	3 693	34 983	19 373	36 658	12 467
17	-25 096	121 930	56 664	35 269	1 082	24 010	604	147 026	19 058	31 422	3 577	44 906	45 233
18	-17 705	120 238	31 735	42 969	5 491	36 424	62	137 943	48 718	39 421	9 403	33 810	9 973
15 /	-4 375	40 171	6 538	12 733	-1 704	20 951	167	44 546	-4 577	9 888	1 596	23 219	15 256
///	-6 092	33 571	13 930	14 048	-1 970	8 838	-333	39 663	10 844	5 779	8 279	10 440	5 883
IV	-10 102	3 611	1 821	-787	-5 844	8 972	62	13 713	-5 049	-5 493	-455	3 316	5 926
16 /	-230	26 083	30 363	-14 277	2 055	7 593	191	26 313	1 288	9 256	2 102	10 984	107
///	-7 066	31 544	32 526	-15 493	-579	15 467	-110	38 610	7 563	8 836	10 880	15 679	2 977
///	-8 788	21 588	4 074	5 248	3 642	7 508	-41	30 376	463	11 751	4 095	6 625	4 740
IV	-10 562	-1 149	644	-849	-13 602	11 673	61	9 413	-5 622	5 140	2 297	3 371	4 642
17 /	470	61 883	47 298	-1 835	10 392	5 581	23	61 413	12 086	17 061	7 981	11 455	13 139
///	-6 451	23 743	-4 288	20 668	1 955	3 050	272	30 194	-4 607	8 177	5 166	3 185	13 183
///	-7 403	15 313	3 998	-81	-1 320	10 163	-68	22 716	-2 293	3 264	7 735	5 990	8 258
IV	-11 712	20 991	9 657	16 517	-9 945	5 216	377	32 703	13 872	2 920	-17 305	24 276	10 653
18 /	873	42 361	9 958	17 437	5 173	8 959	109	41 488	14 934	15 702	-807	8 197	8 372
///	-4 142	32 288	15 013	153	1 568	14 586	131	36 430	9 288	9 060	9 141	9 878	1 661
///	-4 187	38 388	-24	18 987	32	15 074	-15	42 575	13 397	12 074	-4 350	11 547	3 639
IV	-10 249	7 201	6 787	6 392	-1 282	-2 194	-163	17 450	11 099	2 585	5 420	4 187	-3 699
19 /	4 500	34 533	2 604	18 912	-1 880	13 849	-108	30 033	24 396	-493	1 934	3 932	952

ADQUISICIÓN NETA DE ACTIVOS FINANCIEROS
Tasa de variación interanual y sus contribuciones (a)

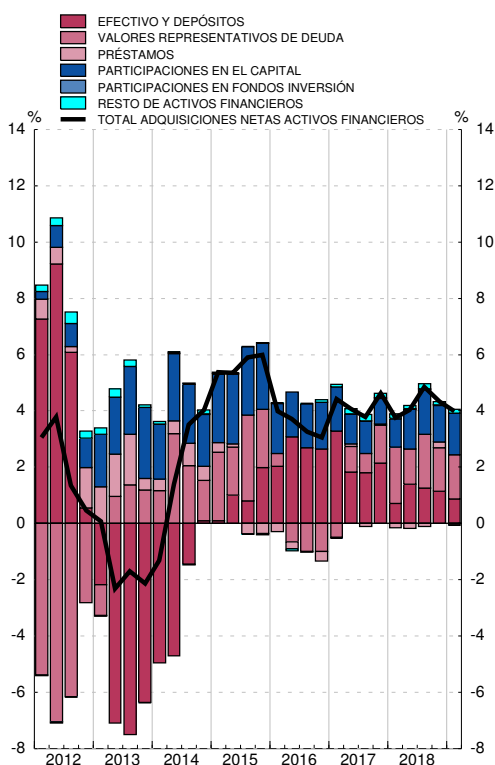

PASIVOS NETOS CONTRAÍDOS
Tasa de variación interanual y sus contribuciones (b)

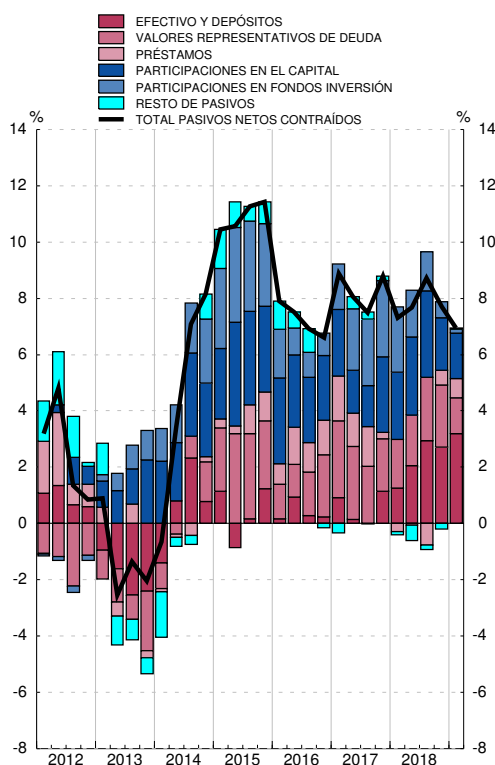

Fuente: CFEE (BE).

a. La tasa de variación interanual se calcula como: Total de adquisiciones netas de activos financieros / Saldo de activos financieros al inicio del periodo.

b. La tasa de variación interanual se calcula como: Total de pasivos netos contraídos / Saldo de pasivos al inicio del periodo.

3. CUENTAS FINANCIERAS TRIMESTRALES (SEC2010)
B) Cartera de valores de los sectores institucionales (*)

3.13 (1ª parte) Valores representativos de deuda
Saldos

miles de millones de euros

	Sectores residentes					Sociedades no financieras					Instituciones financieras				
	Total	Emisiones de:				Total	Emisiones de:				Total	Emisiones de:			
		SnF	IIF	AAPP	RdM		SnF	IIF	AAPP	RdM		SnF	IIF	AAPP	RdM
1	2	3	4	5	6	7	8	9	10	11	12	13	14	15	
14	1 272,2	17,7	374,9	615,7	263,9	47,1	1,6	20,9	16,8	7,7	1 117,6	13,4	332,8	528,6	242,8
15	1 234,3	17,9	326,0	593,1	297,2	31,3	0,8	15,7	8,1	6,6	1 113,8	15,1	286,2	529,6	282,8
16	1 284,9	20,2	303,2	629,1	332,5	30,8	1,0	16,6	6,8	6,4	1 198,7	17,5	270,5	592,0	318,7
17	1 308,8	25,1	281,5	645,8	356,3	25,4	1,3	15,3	2,6	6,1	1 242,1	22,3	255,0	621,0	343,7
18	1 315,8	31,3	255,0	643,0	386,5	26,6	3,1	14,4	1,7	7,5	1 253,5	26,8	232,1	622,4	372,2
14 IV	1 272,2	17,7	374,9	615,7	263,9	47,1	1,6	20,9	16,8	7,7	1 117,6	13,4	332,8	528,6	242,8
15 I	1 272,6	17,6	346,1	609,4	299,5	36,7	1,3	16,9	11,5	7,1	1 128,9	14,1	309,8	524,9	280,1
II	1 233,3	16,5	342,7	575,5	298,6	32,6	1,0	15,9	8,9	6,7	1 102,6	13,5	308,2	501,2	279,7
III	1 240,0	17,5	329,0	592,1	301,4	29,0	1,0	14,3	7,7	6,0	1 113,8	14,4	295,0	519,6	284,7
IV	1 234,3	17,9	326,0	593,1	297,2	31,3	0,8	15,7	8,1	6,6	1 113,8	15,1	286,2	529,6	282,8
16 I	1 260,7	17,5	316,4	621,3	305,5	30,0	1,4	15,9	6,8	6,0	1 147,4	14,3	281,7	559,0	292,4
II	1 278,1	18,6	312,6	630,7	316,2	32,3	1,4	17,9	6,9	6,0	1 173,6	15,3	276,3	579,0	303,0
III	1 307,3	19,4	312,3	646,6	328,9	34,3	1,5	19,4	7,0	6,5	1 207,4	16,2	275,3	601,0	314,9
IV	1 284,9	20,2	303,2	629,1	332,5	30,8	1,0	16,6	6,8	6,4	1 198,7	17,5	270,5	592,0	318,7
17 I	1 299,8	22,4	291,5	637,6	348,3	26,8	1,3	16,4	2,6	6,5	1 222,3	19,5	260,5	607,7	334,5
II	1 305,0	23,3	289,4	639,4	352,9	26,6	1,4	16,4	2,3	6,5	1 230,7	20,3	259,7	611,3	339,4
III	1 307,7	24,2	287,6	642,9	353,0	27,0	1,4	16,9	2,4	6,3	1 236,3	21,2	259,0	616,1	339,9
IV	1 308,8	25,1	281,5	645,8	356,3	25,4	1,3	15,3	2,6	6,1	1 242,1	22,3	255,0	621,0	343,7
18 I	1 331,8	29,0	274,7	658,5	369,6	25,6	1,9	15,8	1,8	6,0	1 264,0	25,5	246,8	634,8	356,9
II	1 309,1	30,1	253,4	650,2	375,5	22,7	2,6	11,8	1,9	6,4	1 248,7	26,0	233,7	626,6	362,5
III	1 313,7	31,4	255,3	643,9	383,1	23,0	3,1	11,4	2,0	6,5	1 256,3	26,7	236,1	623,3	370,2
IV	1 315,8	31,3	255,0	643,0	386,5	26,6	3,1	14,4	1,7	7,5	1 253,5	26,8	232,1	622,4	372,2
19 I	1 348,8	34,4	252,1	669,4	393,0	29,6	4,1	14,6	1,8	9,2	1 281,3	28,6	227,6	649,4	375,8
II	1 361,7	36,2	251,9	666,1	407,5	31,7	5,2	15,9	1,7	8,9	1 288,8	29,4	223,1	645,7	390,6

(*) SnF: Sociedades no financieras; IIF: Instituciones financieras; AAPP: Administraciones públicas; RdM: Resto del mundo

3. CUENTAS FINANCIERAS TRIMESTRALES (SEC2010)
B) Cartera de valores de los sectores institucionales (*)

3.13 (Cont.) Valores representativos de deuda
Saldos

miles de millones de euros

	Administraciones Públicas					Hogares e ISFLSH					Resto del mundo			
	Total	Emisiones de:				Total	Emisiones de:				Total	Emisiones de:		
		SnF	IIF	AAPP	RdM		SnF	IIF	AAPP	RdM		SnF	IIF	AAPP
16	17	18	19	20	21	22	23	24	25	26	27	28	29	
14	72,7	0,1	4,9	63,9	3,8	34,7	2,6	16,3	6,3	9,6	738,4	72,5	268,9	396,9
15	55,8	0,1	3,8	51,4	0,6	33,4	2,0	20,3	4,0	7,1	765,5	71,0	238,5	456,0
16	31,2	0,1	2,9	27,5	0,8	24,2	1,6	13,2	2,8	6,7	743,0	69,4	215,5	458,1
17	24,3	0,1	2,7	20,7	0,9	17,1	1,4	8,5	1,4	5,6	766,3	70,1	216,0	480,2
18	20,7	0,1	2,4	16,7	1,5	15,0	1,4	6,1	2,2	5,3	797,3	68,0	212,2	517,1
14 IV	72,7	0,1	4,9	63,9	3,8	34,7	2,6	16,3	6,3	9,6	738,4	72,5	268,9	396,9
15 I	76,4	0,1	5,0	68,0	3,3	30,6	2,2	14,3	5,1	9,0	783,7	74,8	264,6	444,3
II	69,2	0,1	4,7	61,0	3,4	28,9	2,0	13,8	4,4	8,7	753,7	72,0	243,6	438,1
III	69,0	0,1	4,7	60,8	3,5	28,2	2,0	15,1	3,9	7,2	762,5	70,3	243,4	448,7
IV	55,8	0,1	3,8	51,4	0,6	33,4	2,0	20,3	4,0	7,1	765,5	71,0	238,5	456,0
16 I	57,1	0,1	4,0	52,3	0,7	26,2	1,8	14,8	3,2	6,4	761,9	67,1	233,6	461,2
II	45,4	0,1	3,0	41,5	0,7	26,9	1,8	15,4	3,3	6,4	760,1	69,1	227,6	463,4
III	40,1	0,1	2,9	36,4	0,8	25,4	1,7	14,7	2,3	6,8	761,8	69,6	224,9	467,3
IV	31,2	0,1	2,9	27,5	0,8	24,2	1,6	13,2	2,8	6,7	743,0	69,4	215,5	458,1
17 I	28,7	0,1	2,9	24,8	0,9	22,1	1,6	11,6	2,5	6,4	730,6	73,3	203,6	453,7
II	27,3	0,1	2,9	23,5	0,9	20,4	1,6	10,4	2,3	6,1	750,2	71,1	208,9	470,2
III	26,7	0,1	2,9	22,9	0,9	17,7	1,5	8,8	1,6	5,9	747,4	68,7	213,8	464,9
IV	24,3	0,1	2,7	20,7	0,9	17,1	1,4	8,5	1,4	5,6	766,3	70,1	216,0	480,2
18 I	24,0	0,1	2,6	20,3	1,1	18,2	1,5	9,5	1,6	5,6	798,0	68,8	222,8	506,4
II	24,0	0,1	2,5	20,2	1,1	13,7	1,4	5,4	1,5	5,4	784,6	67,4	213,1	504,1
III	20,5	0,1	2,5	16,6	1,3	13,9	1,5	5,3	2,0	5,1	794,6	69,0	213,0	512,6
IV	20,7	0,1	2,4	16,7	1,5	15,0	1,4	6,1	2,2	5,3	797,3	68,0	212,2	517,1
19 I	20,4	0,1	2,4	16,3	1,7	17,5	1,6	7,5	2,0	6,4	835,7	78,2	218,2	539,3
II	20,9	0,1	2,4	16,8	1,7	20,2	1,6	10,5	1,9	6,3	886,9	75,5	217,6	593,7

(*) SnF: Sociedades no financieras; IIF: Instituciones financieras; AAPP: Administraciones públicas; RdM: Resto del mundo

CAPÍTULO 4 ENTIDADES DE CRÉDITO Y ESTABLECIMIENTOS FINANCIEROS DE CRÉDITO

4. ENTIDADES DE CRÉDITO Y ESTABLECIMIENTOS FINANCIEROS DE CRÉDITO
Balance agregado según los estados de supervisión

Datos referidos a Marzo de 2017

Conceptos del Capítulo 8 Conceptos del Capítulo 4	TOTAL CAPÍTULO 4/ TOTAL CHAPTER 4	Conciliación Capítulo 8 con Capítulo 4/ Reconcilia- tion of Chapter 8 with Chapter 4	TOTAL Capítulo 8 en concep- tos del Capítulo 4/ TOTAL Chapter 8 in terms of Chapter 4	DATOS DEL CAPITULO 8 / CHAPTER 8 DATA				
				PRÉSTAMOS Y CRÉDITOS / LOANS				
				TOTAL	RESIDENTES EN ESPAÑA/ DOMESTIC			NO RESID. EN ESPAÑA/ NON RESIDENT
					IFM/ MFI	AAPP/ GG	OSR/ ORS	
1	2=1-3	3=4+9+14+17	4=5a8	5	6	7	8	
1. Créditos	1 707 246	456	1 706 790	1 706 790	181 108	87 791	1 236 413	201 477
Residentes en España	1 506 197	884	1 505 312	1 505 312	181 108	87 791	1 236 413	
Sistema crediticio	152 235	-28 873	181 108	181 108	181 108			
Administraciones Públicas	87 803	12	87 791	87 791		87 791		
Otros sectores residentes	1 266 159	29 745	1 236 413	1 236 413			1 236 413	
Residentes en el exterior	201 049	-429	201 477	201 477				201 477
2. Valores distintos de acciones	365 756	-1 088	366 844					
Residentes en España	287 994	-1 016	289 011					
Sistema crediticio	10 105	-3	10 108					
Administraciones Públicas	216 369	-1 158	217 528					
Otros sectores residentes	61 520	145	61 375					
Residentes en el exterior	77 762	-72	77 833					
3. Acciones y participaciones	246 591	51 080	195 512					
Residentes en España	130 104	47 339	82 765					
Sistema crediticio	24 469	10 347	14 122					
Otros sectores residentes	105 635	36 992	68 643					
Residentes en el exterior	116 487	3 741	112 747					
4. Operaciones no sectorizadas	304 443	7 788	296 655					
TOTAL	2 624 036	58 235	2 565 801	1 706 790	181 108	87 791	1 236 413	201 477

March 2017 data

4. Reconciliation between the credit institutions and credit financial intermediaries' balance sheets in chapters 4 and 8. Assets (*)

(*) Véase nota al final del capítulo/See note at the end of the chapter

**4. Conciliación entre los balances de las entidades de crédito y EFC
que se presentan en los capítulos 4 y 8 de este Boletín (*)
Activo**

Millones de euros

DATOS DEL CAPÍTULO 8/CHAPTER 8 DATA					DATOS DEL CAPÍTULO 8/CHAPTER 8 DATA				SIN SEC-TORIZAR/ UNCLASSI-FIED	Chapter 8 headings
VALORES DISTINTOS DE ACCIONES/ SECURITIES OTHER THAN SHARES					ACCIONES Y PARTICIPACIONES/ SHARES AND OTHER EQUITY					
TOTAL	RESIDENTES EN ESPAÑA/ DOMESTIC			NO RESI-DENTES EN ESPAÑA/ NON RESIDENT	TOTAL	RESIDENTES EN ESPAÑA/ DOMESTIC	NO RESIDEN TES EN ESPAÑA/ NON RESIDENT			
9	IFM/ MFI	AAPP/ GG	OSR/ ORS	13	14=15+16	15	16	17	Chapter 4 headings	
									1. Loans	
									Domestic	
									Credit system	
									General Government	
									Other resident sectors	
									Non resident	
									2. Securities other than shares	
									Domestic	
									Credit system	
									General Government	
									Other resident sectors	
									Non resident	
									3. Shares and other equity	
									Domestic	
									Credit system	
									Other resident sector	
									Non resident	
									4. Unclassified	
								296 655	TOTAL	
366 844	10 108	217 528	61 375	77 833	195 512	14 122	181 390	296 655		
289 011	10 108	217 528	61 375		82 765	14 122	68 643			
10 108	10 108				14 122	14 122				
217 528		217 528			68 643		68 643			
61 375			61 375		112 747		112 747			
77 833				77 833						

EUR millions

**4. CREDIT INSTITUTIONS AND CFIs
Aggregated balance sheets
data from supervisory returns**

4. ENTIDADES DE CRÉDITO Y ESTABLECIMIENTOS FINANCIEROS DE CRÉDITO
Balance agregado según los estados de supervisión

Datos referidos a Marzo de 2017

Conceptos del Capítulo 8 Conceptos del Capítulo 4	TOTAL CAPITULO 4/ TOTAL CHAPTER 4	Conciliación con Capítulo 4/ Reconcilia- tion with Chapter 4	TOTAL Capítulo 8 en concep- tos del ca- pitulo 4/ TOTAL Chapter 8 in terms of Chapter 4	DATOS DEL CAPÍTULO 8		
				TOTAL	DEPÓSITOS /	
					TOTAL	RESIDENTES EN ESPAÑA
1	2=1-3	3=4+10+11	4=5 + 9	5=6 A 8	6	
1. Depósitos	1 872 947	-20	1 872 968	1 872 968	1 593 425	313 309
Residentes en España	1 593 638	214	1 593 425	1 593 425	1 593 425	313 309
Sistema crediticio	311 028	245	310 783	310 783	310 783	310 783
Administraciones Públicas	49 615	1	49 614	49 614	49 614	
Otros sectores residentes	1 232 996	-32	1 233 028	1 233 028	1 233 028	2 526
Residentes en el exterior	279 309	-234	279 543	279 543		
2. Valores distintos de acciones y participaciones . .	187 622	-5 169	192 791			
3. Operaciones no sectorizadas	563 467	63 425	500 042			
TOTAL	2 624 037	58 235	2 565 801	1 872 968	1 593 425	313 309

March 2017 data

4. Reconciliation between the credit institutions and credit financial intermediaries' balance sheets in chapters 4 and 8 (*). Liabilities

(*). Véase nota al final del capítulo/See note at the end of the chapter

**4. Conciliación entre los balances de las Entidades de Crédito y EFC que se presentan en los capítulos 4 y 8 de este Boletín (*)
Pasivo**

Millones de euros

/CHAPTER 8 DATA		DATOS DEL CAPÍTULO 8/CHAPTER 8 DATA				Chapter 8 headings Chapter 4 headings
DEPOSITS		Sin sectorizar/Unclassified				
/ DOMESTIC		Residentes en el resto del mundo/ Rest of the world	Valores distintos de accs.y participac./ Securities other than shares	Resto/ Other		
AAPP/ General Government	OSR/ ORS					
7	8	9	10	11		
49 614	1 230 502	279 543			1. Deposits	
49 614	1 230 502				Domestic Credit system General Government Other resident sectors	
49 614	1 230 502	279 543			Non resident	
			192 791		2. Securities other than shares	
				500 042	3. Unsectorised transactions	
49 614	1 230 502	279 543	192 791	500 042	TOTAL	

EUR millions

**4. CREDIT INSTITUTIONS AND CFIs
Aggregated balance sheets
data from supervisory returns**

4. ENTIDADES DE CRÉDITO Y EFC
A) Balance agregado según los estados de supervisión

4.A Activo=Pasivo de las entidades de crédito y EFC, por instituciones

Millones de euros

	Total Entidades de crédito y establecimientos financieros de crédito (a) 1=2+5+6	Entidades de depósito			ICO 5	EFC (c) 6
		Total (b) 2=3+4	Entidades españolas 3	Sucursales extranjeras 4		
13	3 025 756	2 874 176	2 740 172	134 004	104 397	47 182
14	2 912 822	2 779 129	2 670 882	108 247	86 443	47 251
15	2 760 133	2 645 492	2 548 444	97 048	64 499	50 142
16	2 646 981	2 541 132	2 432 196	108 936	50 648	55 201
17 R	2 652 180	2 549 864	43 528	58 788
18 Mar	2 622 059	2 520 323	44 467	57 269
Abr	2 595 717	2 495 779	43 242	56 696
May	2 620 179	2 520 843	42 200	57 136
Jun	2 624 543	2 523 877	41 535	59 131
Jul	2 605 508	2 506 410	41 565	57 532
Ago	2 598 377	2 500 997	40 147	57 234
Sep	2 580 803	2 483 029	38 157	59 616
Oct	2 571 093	2 474 644	37 899	58 549
Nov	2 585 732	2 486 596	39 580	59 556
Dic	2 575 632	2 476 348	37 250	62 034
19 Ene	2 573 853	2 478 373	35 180	60 299
Feb	2 564 562	2 467 381	37 409	59 772
Mar	2 621 644	2 523 746	36 761	61 137
Abr	2 602 720	2 505 189	36 962	60 569
May	2 607 557	2 516 347	33 777	57 433
Jun	2 634 366	2 541 690	33 336	59 340
Jul	2 617 646	2 524 969	33 147	59 531

Veáanse notas al final del capítulo

4. ENTIDADES DE CRÉDITO Y ESTABLECIMIENTOS FINANCIEROS DE CRÉDITO
A) Balance agregado según los estados de supervisión

4.1 Activo

Millones de euros

	Total 1=2a11	Créditos				Valores distintos de acciones y participaciones		Acciones y participaciones		Activos no sectorizados		Promemoria Del cual	
		Residentes en España			Resto del mundo 5	Residentes en España (c) 6	Resto del mundo (c) 7	Residentes en España (c) 8	Resto del mundo (c) 9	Efectivo 10	Otros (d) 11	Dudosos (e) 12	Morosos (f) 13
		Sistema crediticio 2	AAPP (a) 3	OSR (b) 4									
13	3 025 756	210 536	87 140	1 448 244	180 254	417 982	74 819	189 028	91 329	7 280	319 144	202 734	150 045
14	2 912 822	155 097	101 313	1 380 101	169 104	410 907	81 439	157 370	104 166	7 604	345 723	177 991	134 367
15	2 760 133	164 250	89 972	1 327 123	186 354	340 891	74 602	134 020	112 254	7 958	322 709	139 069	102 082
16	2 646 981	163 053	88 471	1 276 140	191 151	294 069	71 757	130 187	113 624	7 469	311 060	121 406	92 194
17 R	2 652 180	234 694	78 110	1 253 944	199 719	258 005	71 506	146 214	113 065	8 072	288 852	101 544	...
18 Mar	2 622 059	233 911	77 925	1 224 724	209 387	260 778	81 055	135 515	111 796	8 233	278 735	87 026	...
Abr	2 595 717	234 581	77 851	1 220 166	199 742	246 812	82 188	136 404	112 300	7 448	278 226	86 305	...
May	2 620 179	235 999	77 569	1 219 994	208 403	254 784	79 688	134 998	111 394	7 363	289 987	85 158	...
Jun	2 624 543	220 224	79 230	1 229 816	218 853	255 185	79 645	133 777	111 466	7 206	289 140	82 187	...
Jul	2 605 508	222 006	76 237	1 218 011	216 126	250 655	80 618	134 436	111 777	7 649	287 993	80 626	...
Ago	2 598 377	231 157	74 248	1 208 895	210 890	250 532	80 153	133 724	110 535	7 866	290 377	79 915	...
Sep	2 580 803	203 175	74 711	1 213 307	228 577	251 160	81 132	125 949	111 308	7 548	283 934	78 154	...
Oct	2 571 093	199 261	71 028	1 214 501	220 729	246 040	81 870	123 901	110 967	7 947	294 849	77 058	...
Nov	2 585 732	206 363	70 362	1 224 079	218 463	245 166	84 560	123 500	112 308	7 631	293 302	76 536	...
Dic	2 575 632	211 861	68 956	1 208 315	237 049	243 606	82 436	127 047	109 369	8 655	278 339	73 124	...
19 Ene	2 573 853	218 353	71 551	1 198 730	225 888	246 156	77 689	127 785	110 934	7 565	289 201	73 147	...
Feb	2 564 562	205 690	69 545	1 195 410	227 499	251 921	79 592	127 795	112 912	7 462	286 735	72 699	...
Mar	2 621 644	197 631	71 332	1 202 179	266 683	258 362	81 216	127 288	113 492	7 122	296 338	71 616	...
Abr	2 602 720	204 949	70 890	1 200 644	254 134	248 087	82 697	127 519	116 028	8 157	289 615	71 157	...
May	2 607 557	195 654	72 276	1 202 502	254 736	247 293	84 757	125 952	112 782	7 633	303 972	70 635	...
Jun	2 634 366	180 304	74 453	1 214 789	277 783	243 388	88 983	128 357	112 299	7 928	306 082	67 814	...
Jul	2 617 646	183 830	72 251	1 204 409	266 948	238 689	86 942	130 593	114 492	8 013	311 480	65 683	...

Veáanse notas al final del capítulo

4. ENTIDADES DE CRÉDITO Y ESTABLECIMIENTOS FINANCIEROS DE CRÉDITO

4.2 Pasivo

A) Balance agregado según los estados de supervisión

Millones de euros

	Depósitos						Pasivos no sectorizados			
	Total 1=3a10	Total 2=3a6	Residentes en España			Resto del mundo 6	Valores distintos de acciones y particip. 7	Patrimonio, ajustes y correc. (c) 8	Pasivos de Obra Benéfico-Social 9	Periodificación y otros pasivos (d) 10
			Sistema crediticio 3	AAPP (a) 4	OSR (b) 5					
13	3 025 756	2 065 401	381 293	63 485	1 314 129	306 493	297 459	428 347	1 593	232 956
14	2 912 822	1 997 363	311 533	76 150	1 289 280	320 400	249 254	407 596	86	258 524
15	2 760 133	1 940 297	302 810	77 058	1 261 388	299 040	224 686	368 777	93	226 280
16	2 646 981	1 866 552	288 158	54 371	1 242 580	281 444	200 816	360 543	97	218 973
17	R 2 652 180	1 866 973	327 483	61 722	1 202 893	274 874	222 443	361 431	107	201 226
18 Mar	2 622 059	1 858 061	331 845	60 023	1 192 241	273 952	227 162	344 209	115	192 511
Abr	2 595 717	1 831 053	331 316	61 659	1 182 161	255 917	227 432	342 868	119	194 245
May	2 620 179	1 854 146	330 357	62 107	1 196 285	265 397	223 319	340 504	121	202 090
Jun	2 624 543	1 867 365	311 581	68 255	1 219 869	267 660	219 770	338 225	120	199 063
Jul	2 605 508	1 844 578	311 419	72 656	1 199 027	261 476	217 511	339 457	120	203 842
Ago	2 598 377	1 845 885	307 047	72 215	1 196 733	269 889	218 163	338 482	123	195 724
Sep	2 580 803	1 836 792	291 052	71 054	1 207 255	267 431	220 724	329 675	125	193 487
Oct	2 571 093	1 817 397	286 499	75 178	1 192 231	263 489	224 349	328 356	125	200 866
Nov	2 585 732	1 831 904	287 247	84 855	1 198 975	260 827	225 192	328 255	125	200 257
Dic	2 575 632	1 836 493	287 839	71 785	1 212 837	264 033	225 499	328 166	125	185 349
19 Ene	2 573 853	1 822 582	289 609	71 274	1 206 159	255 542	219 006	327 262	127	204 875
Feb	2 564 562	1 821 280	287 831	71 118	1 211 533	250 798	225 382	327 173	130	190 597
Mar	2 621 644	1 871 391	289 644	71 776	1 235 139	274 832	228 121	327 065	134	194 932
Abr	2 602 720	1 848 712	285 613	73 922	1 224 941	264 237	227 481	325 709	139	200 679
May	2 607 557	1 853 884	287 888	73 004	1 231 315	261 677	224 153	326 078	133	203 308
Jun	2 634 366	1 876 218	278 978	74 804	1 258 327	264 109	226 124	323 941	134	207 950
Jul	P 2 617 646	1 841 740	276 938	74 577	1 237 490	252 735	231 101	324 951	135	219 720

Veáanse notas al final del capítulo

4. ENTIDADES DE CRÉDITO Y EFC (Información obtenida de los estados de supervisión)

4.3 Crédito. Otros sectores residentes

E) Balances de los componentes de entidades de crédito y EFC

Millones de euros

	Total (a) 1=4+5+9 +10+11+12	Del cual:		Crédito comercial 4	Otros deudores a plazo			Deudores a la vista 9	Arrendamiento financiero 10	Dudosos (b) 11	Crédito asumido por el Estado 12	Pro-memoria Total menos crédito a EFC desde enero 2014 13	
		A tipo variable 2	En moneda extranjera 3		Total	Adquis. tempor. activos 6	Deudores con garantía real 7						Del cual:
													Con garantía hipotecaria 8
13	1 448 244	1 026 955	12 677	34 570	1 159 366	44 724	790 398	763 890	38 148	18 925	197 235	- 1 448 244	
14	1 380 101	956 624	15 451	36 606	1 117 315	41 111	741 053	714 237	35 916	17 661	172 603	- 1 354 108	
15	1 327 123	909 165	15 721	42 640	1 038 012	39 568	711 411	681 634	33 890	18 250	134 332	- 1 299 428	
16	1 276 140	862 127	17 156	45 058	1 064 196	17 725	678 442	651 406	31 463	19 141	116 281	- 1 246 224	
17	R 1 253 944	758 960	15 779	48 764	1 047 827	17 929	38 873	20 787	97 692	- 1 220 417	
18 Mar	1 224 724	740 030	15 473	45 153	1 048 517	12 296	27 040	20 720	83 293	- 1 192 328	
Abr	1 220 166	726 265	15 124	43 144	1 046 385	11 953	27 163	20 832	82 642	- 1 188 829	
May	1 219 994	748 216	15 843	43 398	1 047 336	13 280	26 751	20 979	81 528	- 1 188 572	
Jun	1 229 816	764 828	16 096	46 836	1 048 968	10 204	34 227	21 173	78 611	- 1 195 830	
Jul	1 218 011	756 840	15 578	44 254	1 046 938	9 198	27 622	21 860	77 336	- 1 185 591	
Ago	1 208 895	769 266	15 519	42 792	1 040 250	6 751	27 506	21 692	76 653	- 1 176 742	
Sep	1 213 307	772 029	15 822	45 526	1 043 230	7 783	28 025	21 597	74 928	- 1 179 747	
Oct	1 214 501	761 567	15 306	43 596	1 047 309	7 067	27 889	21 805	73 902	- 1 182 010	
Nov	1 224 079	762 766	15 198	44 221	1 050 272	10 279	34 105	21 911	73 569	- 1 191 258	
Dic	1 208 315	756 089	15 123	48 723	1 037 809	10 009	29 494	22 030	70 258	- 1 172 753	
19 Ene	1 198 730	751 940	14 502	45 334	1 032 789	6 294	28 218	21 944	70 445	- 1 164 912	
Feb	1 195 410	752 865	13 774	45 104	1 030 743	6 283	27 750	22 060	69 752	- 1 162 137	
Mar	1 202 179	753 792	13 941	47 201	1 036 082	7 275	27 713	22 338	68 844	- 1 167 250	
Abr	1 200 644	755 531	13 964	44 688	1 036 607	7 845	28 032	22 913	68 404	- 1 166 788	
May	1 202 502	753 532	13 743	45 750	1 039 014	8 043	26 970	22 838	67 929	- 1 171 295	
Jun	1 214 789	756 314	13 743	50 367	1 042 055	8 761	34 044	23 255	65 068	- 1 178 269	
Jul	P 1 204 409	758 346	14 170	47 904	1 042 312	7 471	28 073	23 117	63 003	- 1 168 218	

4. ENTIDADES DE CRÉDITO Y ESTABLECIMIENTOS FINANCIEROS DE CRÉDITO

4.4 Activo. Valores

A) Balance agregado según los estados de supervisión

Millones de euros

	Valores distintos de acciones y participaciones										Acciones y participaciones				
	Total 1=2+8	Residentes en España						Resto del mundo			Total 11=12+15	Residentes España			RM 15
		Total 2=3+4+7	Sistema crediti- cio 3	AAPP			OSR 7	Neto 8=9-10	Total 9	Posic. cortas (a) 10		Total 12=13+	Sistema crediti- cio 13	OSR 14	
				Neto 4=5-6	Total 5	Posic. cortas (a) 6									
13	492 801	417 982	53 010	257 531	264 336	6 804	107 441	74 819	82 661	7 842	280 357	189 028	64 244	124 785	91 329
14	492 345	410 907	36 091	280 032	288 105	8 073	94 784	81 439	91 685	10 246	261 536	157 370	38 972	118 398	104 166
15	415 494	340 891	26 203	241 036	250 912	9 876	73 652	74 602	84 326	9 724	246 274	134 020	25 967	108 054	112 254
16	365 826	294 069	15 023	216 136	225 213	9 077	62 910	71 757	80 155	8 399	243 810	130 187	23 381	106 806	113 624
17	R 329 511	258 005	9 895	198 733	205 750	7 017	49 378	71 506	82 723	11 218	259 279	146 214	35 101	111 113	113 065
18 Mar	341 833	260 778	8 334	204 638	211 905	7 267	47 805	81 055	90 760	9 705	247 311	135 515	34 071	101 444	111 796
Abr	329 000	246 812	6 861	192 048	201 638	9 590	47 903	82 188	90 998	8 811	248 703	136 404	34 359	102 044	112 300
May	334 471	254 784	8 047	199 756	209 207	9 450	46 981	79 688	88 382	8 694	246 392	134 998	34 228	100 770	111 394
Jun	334 830	255 185	8 171	200 197	209 775	9 578	46 817	79 645	87 628	7 983	245 243	133 777	34 282	99 496	111 466
Jul	331 273	250 655	8 012	195 608	204 054	8 446	47 036	80 618	87 398	6 780	246 213	134 436	34 239	100 196	111 777
Ago	330 685	250 532	8 091	195 693	203 958	8 265	46 749	80 153	86 775	6 622	244 259	133 724	34 125	99 599	110 535
Sep	332 292	251 160	6 702	196 811	205 445	8 635	47 647	81 132	88 388	7 256	237 258	125 949	23 394	102 555	111 308
Oct	327 910	246 400	6 620	191 842	200 641	8 799	47 578	81 870	89 199	7 329	234 868	123 901	23 138	100 763	110 967
Nov	329 726	245 166	6 862	192 284	200 796	8 512	46 019	84 560	91 825	7 265	235 808	123 500	21 697	101 803	112 308
Dic	326 042	243 606	6 361	192 112	200 421	8 309	45 133	82 436	88 549	6 113	236 416	127 047	22 391	104 656	109 369
19 Ene	323 845	246 156	7 180	193 328	200 493	7 164	45 648	77 689	84 184	6 495	238 719	127 785	22 857	104 928	110 934
Feb	331 513	251 921	7 633	198 872	206 158	7 286	45 416	79 592	86 056	6 464	240 707	127 795	22 713	105 082	112 912
Mar	339 579	258 362	7 804	205 103	213 321	8 218	45 455	81 216	87 800	6 584	240 780	127 288	21 982	105 307	113 492
Abr	330 784	248 087	7 414	195 150	201 615	6 465	45 524	82 697	89 489	6 793	243 547	127 519	21 999	105 520	116 028
May	332 050	247 293	6 607	195 503	203 259	7 757	45 183	84 757	93 137	8 380	238 734	125 952	21 365	104 587	112 782
Jun	332 371	243 388	6 498	191 828	200 014	8 186	45 062	88 983	97 612	8 629	240 656	128 357	21 742	106 615	112 299
Jul	P 325 631	238 689	6 068	187 669	196 493	8 824	44 952	86 942	95 416	8 473	245 085	130 593	24 672	105 920	114 492

Veáanse notas al final del capítulo

4. ENTIDADES DE CRÉDITO Y ESTABLECIMIENTOS FINANCIEROS DE CRÉDITO

4.5 Pasivo. Otros sectores residentes

A) Balance agregado según los estados de supervisión

Millones de euros

	Del cual:		Depósitos a la vista (b)	Depósitos a plazo y preaviso (c)	Cesión temporal de activos (d)	Pasivos por transfe- rencia de activos (e)	Pasivos finan- cieros híbridos (f)	Depósi- tos su- bordina- dos (g)	Otros pasivos (h)	Promemoria: Depósitos distribui- dos por provincias. Entidades de depósito (i)
	Total (a)	En moneda extran- jera								
	6+7+8+9 1=3+4+5+	2								
13	1 314 129	30 414	500 208	677 143	63 989	37 394	15 592	19 802	-	1 134 915
14	1 289 280	27 499	562 629	597 338	60 099	31 538	21 786	15 891	-	1 139 756
15	1 261 388	28 913	650 098	508 753	41 610	25 499	17 362	18 066	-	1 135 872
16	1 242 580	27 959	753 624	403 567	32 353	23 029	14 343	15 664	-	1 140 814
17	R 1 202 893	17 484	857 135	286 365	27 869	21 271	9 738	515	...	1 146 917
18 Mar	1 192 241	15 975	871 941	263 359	26 156	21 994	8 376	416	...	1 137 805
Abr	1 182 161	15 671	867 062	259 883	24 367	22 375	8 058	416
May	1 196 285	15 729	884 320	256 450	25 828	21 289	7 980	416
Jun	1 219 869	15 682	917 580	250 835	22 413	20 610	8 015	416	...	1 168 235
Jul	1 199 027	15 884	899 693	249 017	21 546	20 445	7 930	396
Ago	1 196 733	16 391	900 285	246 178	21 637	20 435	7 803	395
Sep	1 207 255	17 744	914 233	242 785	21 136	21 049	7 677	376	...	1 155 185
Oct	1 192 231	15 709	905 646	236 177	21 504	21 002	7 527	376
Nov	1 198 975	15 974	916 638	232 924	21 231	20 620	7 186	376
Dic	1 212 837	15 406	931 257	231 450	22 893	20 054	6 808	375	...	1 165 030
19 Ene	1 206 159	15 491	932 317	229 209	17 268	20 255	6 733	376
Feb	1 211 533	15 860	940 490	227 385	16 366	20 104	6 811	377
Mar	1 235 139	16 189	964 219	226 335	17 466	19 305	7 437	377	...	1 187 977
Abr	1 224 941	17 048	955 085	224 311	19 009	19 109	7 050	377
May	1 231 315	16 096	966 444	218 812	18 860	19 887	6 920	391
Jun	1 258 327	16 480	997 243	216 791	19 159	18 086	6 656	390	...	1 212 749
Jul	P 1 237 490	15 537	979 147	214 997	18 475	18 051	6 430	390

Veáanse notas al final del capítulo

4. ENTIDADES DE CRÉDITO Y ESTABLECIMIENTOS FINANCIEROS DE CRÉDITO

A) Balance agregado según los estados de supervisión

4.6 Otros activos no sectorizados

Millones de euros

	Activo Fijo							Activo Obra Benéfico Social	Periodificación y otros activos				
	Total	Mobiliario	Inmuebles	Derechos s/bienes de arren. financieros (b)	Activos cedidos en arrendamiento operativo	Activos no corrientes en venta	Activo intangible		Total	Periodificación			Otros activos (a)
										Total	Devenido de productos	Otros	
1	2 (b)	3 (b)	4 (b)	5	6	7	8	9=10+13	10=11+	11	12	13	
13	51 223	4 696	16 353	524	549	20 527	8 573	799	267 121	10 889	7 063	3 826	256 232
14	54 268	4 335	16 079	607	510	23 498	9 240	21	291 433	9 999	6 030	3 968	281 435
15	54 834	4 180	16 104	627	516	24 281	9 127	20	267 855	8 803	5 012	3 791	259 052
16	51 693	4 266	16 208	712	600	23 654	6 253	18	259 349	7 093	3 737	3 356	252 256
17	R 49 535	4 391	15 125	580	686	24 437	4 317	18	239 081	6 494	3 063	3 431	232 587
18													
Mar	43 429	4 897	14 979	...	565	18 760	4 228	18	235 105	6 929	3 209	3 719	228 176
Abr	43 245	4 843	14 630	...	645	19 052	4 074	18	234 632	6 542	3 076	3 465	228 090
May	42 974	4 931	14 611	...	571	18 825	4 036	18	246 662	7 171	3 347	3 824	239 491
Jun	42 592	4 866	14 560	...	656	18 457	4 052	18	246 185	7 072	3 073	3 999	239 113
Jul	42 619	4 858	14 488	...	667	18 578	4 028	18	245 009	6 665	2 902	3 763	238 344
Ago	42 286	4 842	14 453	...	671	18 329	3 992	18	247 727	7 220	3 229	3 991	240 507
Sep	40 932	4 827	14 429	...	672	16 811	4 193	18	242 626	7 498	3 347	4 152	235 128
Oct	40 825	4 840	14 023	...	688	17 026	4 248	18	253 788	7 265	3 141	4 124	246 523
Nov	40 603	4 846	14 123	...	697	16 304	4 634	18	252 453	7 547	3 338	4 209	244 906
Dic	40 464	4 929	14 036	...	760	16 051	4 688	17	237 621	6 454	2 868	3 586	231 167
19													
Ene	51 398	5 073	24 864	...	773	16 020	4 668	17	237 551	6 348	2 904	3 444	231 203
Feb	51 025	4 984	24 649	...	787	15 983	4 622	17	235 457	6 683	2 954	3 729	228 774
Mar	49 976	5 041	24 561	...	797	14 968	4 610	17	246 094	7 056	3 158	3 898	239 039
Abr	49 809	4 925	24 647	...	811	14 842	4 585	17	239 539	7 021	2 996	4 025	232 518
May	49 758	4 935	24 574	...	843	14 836	4 569	17	253 949	7 053	3 163	3 889	246 897
Jun	48 458	5 024	24 571	...	867	13 474	4 522	20	257 355	7 010	2 955	4 056	250 344
Jul	P 48 111	5 032	24 434	...	888	13 259	4 497	20	263 103	6 515	2 680	3 834	256 589

a. Véase detalle en cuadro 4.9

b. A partir de enero de 2018 los derechos sobre bienes de arrendamiento financiero se incluyen dentro de la columna de mobiliario e inmuebles. A partir de enero de 2019 se incluyen también los derechos de uso de los arrendamientos operativos, como consecuencia de la entrada en vigor de la NIIF16

4. ENTIDADES DE CRÉDITO Y ESTABLECIMIENTOS FINANCIEROS DE CRÉDITO

A) Balance agregado según los estados de supervisión

4.7 Patrimonio neto, ajustes y correcciones de valor

Millones de euros

	Patrimonio neto								Ajustes de valoración A. y P. financieros	Correcciones de valor por deterioro activos (c)			Promemoria		
	Total	Total	Fondos propios					Ajustes valoración (a)		Total	Del cual:			Pérdidas por deterioro de participaciones (f)	
			Total	Capital y fondo dotación	Reservas	Beneficios netos	Otras cuentas				Total	Total para créditos (d)			Específica para créditos OSR (e)
1=2+9+	2=3+8	3=4a7	4	5	6	7	8	9	10	11	12	13			
13	428 347	232 648	230 937	83 101	135 847	9 280	2 710	1 710	7 330	188 369	114 446	92 433	1 629		
14	407 596	230 196	222 517	86 252	125 192	11 944	-871	7 679	8 608	168 791	100 252	80 674	-637		
15	368 777	227 308	224 003	65 300	153 084	10 084	-4 465	3 305	5 606	135 863	79 179	63 093	1 479		
16	360 543	227 418	225 467	64 945	158 027	7 264	-4 768	1 951	4 466	128 659	68 459	53 677	2 345		
17	R 361 431	232 411	230 574	59 353	177 133	2 746	-2 746	1 837	2 702	126 318	58 576	41 104	5 720		
18															
Mar	344 209	229 564	227 049	59 363	163 844	3 353	489	2 515	4 628	110 018	52 736	37 199	218		
Abr	342 868	229 022	226 820	59 462	162 235	3 896	1 227	2 202	4 466	109 380	51 831		
May	340 504	227 498	227 522	59 538	161 849	4 953	1 182	-24	4 507	108 498	51 052		
Jun	338 225	228 017	227 819	59 515	160 777	7 137	389	199	3 763	106 444	49 322	33 643	540		
Jul	339 457	230 074	229 719	59 457	160 821	9 187	254	355	3 846	105 537	48 221		
Ago	338 482	229 314	230 099	59 498	160 845	9 590	165	-785	3 917	105 251	48 025		
Sep	329 675	223 490	224 377	55 575	158 053	11 450	-700	-887	3 343	102 841	46 837	31 719	577		
Oct	328 356	223 774	224 768	55 587	158 190	12 082	-1 091	-994	3 588	100 993	46 211		
Nov	328 255	224 316	225 051	55 586	158 039	13 075	-1 650	-734	3 469	100 469	45 973		
Dic	328 166	222 930	223 480	55 384	157 500	13 486	-2 889	-550	3 937	101 299	42 868	29 133	2 926		
19															
Ene	327 262	222 080	222 310	54 761	169 239	954	-2 645	-230	3 603	101 579	43 013		
Feb	327 173	222 461	222 591	54 825	169 055	1 603	-2 892	-130	3 369	101 343	42 756		
Mar	327 065	223 443	223 556	54 851	167 047	3 524	-1 866	-113	3 304	100 319	42 171	28 868	-16		
Abr	325 709	222 950	222 777	54 922	162 022	4 498	1 335	174	2 700	100 058	41 941		
May	326 078	223 817	223 781	54 849	162 297	5 334	1 302	36	2 609	99 652	41 573		
Jun	323 941	223 516	223 180	53 009	162 752	5 870	1 549	336	2 663	97 761	39 779	26 951	250		
Jul	P 324 951	225 331	225 094	53 555	162 877	7 139	1 523	237	2 803	96 816	38 889		

Veáanse notas al final del capítulo

4. ENTIDADES DE CRÉDITO Y EFC (Información obtenida de los estados de supervisión)
E) Balances de los componentes de entidades de crédito y EFC

4.8 Pasivos no sectorizados

Millones de euros

1	Pasivo Obra benéfico social	Periodificación y otros pasivos								
		Total 10 2=3+7+	Fondos de provisión				Periodificación			Otros pasivos (a) 10
			Total 3=4+5+6	Pensio- nes 4	Impues- tos 5	Otros 6	Total 7=8+9	Interes no vdos 8	Otras period. 9	
13	1 593	232 956	30 350	16 814	1 342	12 194	25 471	20 044	5 427	177 135
14	86	258 524	29 081	17 817	2 437	8 827	22 110	15 239	6 872	207 332
15	93	226 280	28 571	16 987	2 973	8 611	17 899	11 131	6 768	179 810
16	97	218 973	28 895	16 487	1 610	10 798	14 174	7 484	6 690	175 903
17	R	201 226	27 646	15 642	2 039	9 965	12 782	5 837	6 945	160 798
18										
Mar		115	192 511	27 406	15 059	2 024	10 323	4 747	6 032	154 326
Abr		119	194 245	26 917	14 971	1 867	10 079	4 310	6 019	156 999
May		121	202 090	26 811	14 882	1 848	10 081	4 183	6 158	164 938
Jun		120	199 063	26 563	14 667	1 883	10 013	3 943	6 138	162 419
Jul		120	203 842	25 600	14 345	1 840	9 416	5 507	5 836	166 899
Ago		123	195 724	25 493	14 270	1 844	9 380	4 398	6 362	159 470
Sep		125	193 487	25 675	14 233	1 821	9 621	4 725	6 752	156 336
Oct		125	200 866	25 629	14 162	1 800	9 667	4 738	6 732	163 768
Nov		125	200 257	25 105	14 157	1 950	8 998	4 761	6 971	163 419
Dic		125	185 349	23 511	14 491	1 913	7 107	4 587	6 792	150 458
19										
Ene		127	204 875	23 026	14 136	1 886	7 004	4 484	6 893	170 473
Feb		130	190 597	22 937	14 075	1 881	6 980	4 039	5 867	157 755
Mar		134	194 932	22 772	14 018	1 903	6 851	3 815	5 846	162 499
Abr		139	200 679	22 626	13 921	1 902	6 804	3 430	6 132	168 492
May		133	203 308	22 474	13 883	1 840	6 751	3 387	6 156	171 446
Jun		134	207 950	24 671	15 862	1 979	6 831	3 321	6 040	173 917
Jul	P	135	219 720	23 903	15 492	1 948	6 463	3 390	5 819	186 608

4. ENTIDADES DE CRÉDITO Y ESTABLECIMIENTOS FINANCIEROS DE CRÉDITO
A) Balance agregado según los estados de supervisión

4.9 Otros activos y pasivos

Millones de euros

1	Activos							Pasivos						
	Total 2	Derivados		Contra- tos de seguros vincula- dos a pensio- nes (c) 5	Activos fisca- les (d) 6	Resto de acti- vos 7	Total 8	Total 9	Derivados		Cuentas de recau- dación (g) 12	Pasivos fisca- les (h) 13	Resto de pasivos 14	
		Total 3	Nego- cia- ción (a) 4						Cober- tura (b) 4	Total 10				Nego- cia- ción (e) 11
13	256 232	141 841	118 986	22 855	6 821	66 925	40 645	177 135	129 118	116 856	12 261	5 846	8 068	34 103
14	281 435	160 617	136 578	24 038	7 767	66 656	46 395	207 332	153 631	137 059	16 571	6 224	10 161	37 317
15	259 052	141 797	122 364	19 434	7 500	65 068	44 686	179 810	133 263	121 165	12 098	6 938	7 840	31 769
16	252 256	131 490	116 076	15 415	7 532	68 290	44 943	175 903	128 258	116 990	11 268	7 119	7 772	32 755
17	R232 587	112 265	100 094	12 171	7 142	66 590	46 591	160 798	109 720	100 052	9 668	8 898	6 977	35 202
18														
Mar	228 176	107 899	96 955	10 944	7 115	66 044	47 118	154 326	104 278	95 206	9 072	9 269	8 017	32 762
Abr	228 090	107 890	96 819	11 071	7 106	66 813	46 281	156 999	104 373	95 326	9 048	12 343	7 906	32 377
May	239 491	117 926	106 304	11 622	7 097	66 943	47 526	164 938	113 048	103 846	9 202	12 477	7 364	32 049
Jun	239 113	113 173	102 329	10 844	6 902	66 750	52 288	162 419	109 961	100 984	8 977	10 835	7 459	34 164
Jul	238 344	111 106	100 123	10 983	6 894	66 242	54 101	166 899	109 271	99 580	9 691	18 095	6 853	32 680
Ago	240 507	116 131	103 761	12 370	6 888	66 309	51 180	159 470	111 983	102 072	9 911	12 301	6 736	28 450
Sep	235 128	108 570	98 026	10 545	6 878	66 515	53 164	156 336	105 567	96 943	8 624	9 918	6 982	33 869
Oct	246 523	116 378	105 590	10 787	6 871	69 073	54 201	163 768	111 855	103 318	8 537	11 258	6 845	33 810
Nov	244 906	117 206	106 524	10 682	6 866	68 958	51 877	163 419	112 383	104 021	8 362	13 638	6 853	30 546
Dic	231 167	105 169	94 772	10 397	7 393	68 241	50 365	150 458	101 063	93 113	7 950	12 102	6 410	30 884
19														
Ene	231 203	104 457	94 180	10 277	7 378	66 194	53 174	170 473	102 196	92 929	9 268	19 457	6 400	42 419
Feb	228 774	101 699	91 789	9 910	7 376	66 080	53 619	157 755	99 349	90 063	9 286	11 719	6 493	40 195
Mar	239 039	108 020	97 375	10 645	7 371	65 893	57 755	162 499	106 631	96 445	10 186	8 785	6 837	40 246
Abr	232 518	105 314	95 213	10 101	7 363	66 487	53 354	168 492	103 815	93 661	10 154	16 716	6 930	41 031
May	246 897	116 926	105 630	11 295	7 355	66 538	56 079	171 446	114 766	104 066	10 700	12 271	7 037	37 372
Jun	250 344	115 493	104 049	11 444	7 651	66 983	60 218	173 917	114 415	103 467	10 949	10 230	7 350	41 923
Jul	P 256 589	123 641	110 788	12 853	7 774	66 561	58 613	186 608	122 252	110 712	11 541	17 438	6 608	40 309

Veáanse notas al final del capítulo

4. ENTIDADES DE CRÉDITO Y EFC
A) Balance agregado según los estados de supervisión

4.10 Correcciones de valor por deterioro de activos del crédito a otros sectores residentes

Millones de euros

	Total (a)	Financiación a actividades productivas					Otras financiaciones a hogares e ISFLSH							
		Total	Agricultura, ganadería, caza, silvicultura y pesca	Industria (excepto construcción)	Construcción	Servicios	Total	Adquisición de viviendas	Del cual:		Rehabilitación de viviendas	Consumo duradero	ISFLSH	Resto
									Con garantía inmobiliaria (b)					
1	2	3	4	5	6	7	8	9	10	11	12	13		
13	92 433	77 334	1 226	8 165	10 825	57 118	15 099	8 096	7 719	386	1 258	175	5 184	
14	80 674	64 298	929	7 676	8 323	47 369	16 376	9 945	...	381	1 053	138	4 860	
15	63 093	49 141	749	6 285	6 551	35 556	13 950	7 067	...	292	825	120	5 647	
16	53 677	42 011	586	4 322	5 548	31 554	11 666	6 422	...	265	704	115	4 161	
17	41 104	29 783	564	4 019	4 410	20 791	11 320	5 828	...	246	723	122	4 401	
18	29 133	17 821	511	3 194	2 017	12 098	11 311	5 949	...	285	956	94	4 027	
16 /	60 218	46 729	693	5 613	6 171	34 252	13 494	6 912	...	284	733	126	5 438	
II	56 562	44 821	642	5 174	5 887	33 118	11 741	6 631	...	276	738	128	3 968	
III	54 241	42 624	657	4 883	5 629	31 454	11 618	6 606	...	263	740	124	3 885	
IV	53 677	42 011	586	4 322	5 548	31 554	11 666	6 422	...	265	704	115	4 161	
17 /	51 091	39 401	668	4 276	5 884	28 572	11 690	6 464	...	270	725	122	4 109	
II	45 478	34 080	639	4 461	4 909	24 071	11 398	6 001	...	243	700	121	4 332	
III	43 156	31 841	610	4 426	4 645	22 161	11 314	5 821	...	242	747	123	4 381	
IV	41 104	29 783	564	4 019	4 410	20 791	11 320	5 828	...	246	723	122	4 401	
18 /	37 199	23 907	532	3 822	3 075	16 477	13 292	7 167	...	331	844	118	4 831	
II	33 643	21 584	488	3 690	2 667	14 740	12 058	6 201	...	289	826	111	4 631	
III	31 719	19 963	507	3 382	2 498	13 576	11 756	5 978	...	288	886	102	4 501	
IV	29 133	17 821	511	3 194	2 017	12 098	11 311	5 949	...	285	956	94	4 027	
19 /	28 868	17 369	525	3 003	2 044	11 796	11 499	5 860	...	287	1 063	89	4 200	
II	26 951	15 921	487	2 899	1 809	10 726	11 030	5 261	...	311	1 196	98	4 164	

Veáanse notas al final del capítulo

4. ENTIDADES DE CRÉDITO Y EFC
B) Detalles del crédito y los depósitos de las entidades de crédito y EFC

4.11 Crédito por grupos de entidades a las AAPP y a otros sectores residentes

Millones de euros

	Crédito a AAPP				Crédito a OSR			
	Total Entidades de crédito establecimientos financieros de crédito (a)	Entidades de depósito (b)	ICO	EFC	Total Entidades de crédito y establecimientos financieros de crédito (c)	Entidades de depósito (b)	ICO	EFC
13	87 140	76 627	9 128	1 385	1 448 244	1 392 384	19 071	36 789
14	101 313	94 697	5 687	929	1 380 101	1 328 189	15 301	36 611
15	89 972	85 709	3 590	673	1 327 123	1 274 653	12 551	39 919
16	88 471	83 867	3 762	842	1 276 140	1 222 511	10 395	43 234
17	78 110	74 340	3 112	659	1 253 944	1 199 106	7 994	46 843
18 Mar	77 925	74 375	3 057	494	1 224 724	1 170 904	7 789	46 031
Abr	77 851	74 386	2 981	484	1 220 166	1 166 560	7 594	46 012
May	77 569	74 099	2 963	507	1 219 994	1 166 001	7 559	46 434
Jun	79 230	75 745	2 920	565	1 229 816	1 174 179	7 775	47 862
Jul	76 237	72 853	2 889	496	1 218 011	1 162 787	7 726	47 498
Ago	74 248	70 938	2 877	433	1 208 895	1 153 976	7 672	47 248
Sep	74 711	70 095	4 044	571	1 213 307	1 157 185	7 522	48 601
Oct	71 028	67 636	2 843	548	1 214 501	1 158 557	7 448	48 496
Nov	70 362	67 026	2 791	545	1 224 079	1 167 825	7 230	49 024
Dic	68 956	65 740	2 676	540	1 208 315	1 150 228	6 887	51 200
19 Ene	71 551	68 400	2 662	489	1 198 730	1 141 763	6 854	50 113
Feb	69 545	66 436	2 649	460	1 195 410	1 138 761	6 853	49 796
Mar	71 332	67 866	2 941	525	1 202 179	1 144 969	6 703	50 507
Abr	70 890	67 400	3 028	462	1 200 644	1 143 354	6 682	50 608
May	72 276	69 297	2 503	477	1 202 502	1 147 526	7 331	47 645
Jun	74 453	71 482	2 478	492	1 214 789	1 158 792	7 307	48 691
Jul	72 251	69 369	2 410	473	1 204 409	1 148 697	7 298	48 413

Veáanse notas al final del capítulo

4. ENTIDADES DE CRÉDITO Y ESTABLECIMIENTOS FINANCIEROS DE CRÉDITO

4.99 Detalle de los activos dudosos

B) Detalles del crédito y los depósitos de las entidades de crédito y EFC

Millones de euros

	Total (a)	Por instrumentos (negocios en España)										Por naturaleza (negocios totales)					
		Total	Créditos								Valores representa- tivos de deuda	EFC (c)	Total	Riesgo cliente		Riesgo país (f)	
			A residentes				A no residentes							Morosos (d)	Otros (e)		
			Total	Sist. cre- diti- cio	AAPP	OSR	Total	Sist. cre- diti- cio	AAPP (b)	OSR							
12	1=2+11+	2=3+7	3=4a6	4	5	6	7=8a10	8	9	10	11	12	13	14	15	16	
13	202 734	202 413	198 102	57	810	197 235	4 311	42	4	4 265	321	...	203 713	150 045	53 624	44	
14	177 991	177 662	173 441	2	836	172 603	4 220	26	6	4 188	329	...	179 066	134 367	44 654	45	
15	139 069	138 735	135 067	5	729	134 332	3 669	14	4	3 650	334	...	139 851	102 082	37 723	45	
16	121 406	121 075	117 071	3	787	116 281	4 005	12	38	3 955	331	...	123 281	92 194	31 036	52	
17	R 101 544	101 479	98 359	4	663	97 692	3 120	7	50	3 063	65	
18																	
Mar	87 026	86 955	83 848	2	552	83 293	3 107	57	190	2 860	71	
Abr	86 305	86 241	83 156	2	513	82 642	3 085	57	202	2 826	64	
May	85 158	85 102	82 040	2	509	81 528	3 062	56	205	2 801	56	
Jun	82 187	82 138	79 106	8	488	78 611	3 032	56	232	2 744	49	
Jul	80 626	80 577	77 809	8	465	77 336	2 768	56	240	2 471	49	
Ago	79 915	79 866	77 128	8	467	76 653	2 738	56	224	2 458	49	
Sep	78 154	78 105	75 439	8	502	74 928	2 667	52	218	2 397	49	
Oct	77 058	76 996	74 415	8	505	73 902	2 581	49	220	2 311	63	
Nov	76 536	76 461	74 076	8	499	73 569	2 385	49	220	2 116	75	
Dic	73 124	73 035	70 743	7	478	70 258	2 292	50	224	2 018	89	
19																	
Ene	73 147	73 053	70 917	6	466	70 445	2 136	50	222	1 864	95	
Feb	72 699	72 599	70 218	6	459	69 752	2 381	50	223	2 109	100	
Mar	71 616	71 509	69 301	8	449	68 844	2 208	45	229	1 934	106	
Abr	71 157	71 050	68 842	4	434	68 404	2 208	45	187	1 976	106	
May	70 635	70 529	68 375	4	441	67 929	2 154	46	159	1 949	106	
Jun	67 814	67 708	65 505	5	432	65 068	2 204	46	166	1 991	106	
Jul	P 65 683	65 496	63 416	5	408	63 003	2 081	65	172	1 843	186	

Veáanse notas al final del capítulo

4. ENTIDADES DE CRÉDITO Y EFC
B) Detalle del crédito y los depósitos de las entidades de crédito y EFC

4.13 (1ª parte) Total crédito y total créditos dudosos a otros sectores residentes por finalidades. Total para financiar actividades productivas (a) y detalle por funciones de gasto (b)

Millones de euros

	Total 13+14 1=2+3+	Financiación de actividades productivas (c) 2	Otras financiaciones a hogares por funciones de gasto										ISFLSH 12	Sin clasificar (f) 13	Promemoria Con garan. hipotec. no adquis. vivienda (g) 14
			Total 3=4+9+12	Adquisición y rehabilitación de viviendas					Consumo		Resto (e) 11				
				Total 4=5+8	Adquisición de vivienda			Rehabilitación 8	Total 9	Del cual bienes de consumo duradero 10					
					Total 5=6+7	Con gar inmobiliaria (d) 6	Resto 7								
13	1 448 244	719 180	714 984	604 395	580 784	569 692	11 092	23 611	61 867	25 910	48 722	6 299	7 781	46 730	
14	1 380 218	674 082	689 962	579 793	557 973	552 613	5 360	21 819	57 855	29 022	52 315	5 962	10 211	58 196	
15	1 327 080	644 282	663 307	552 069	531 256	526 105	5 151	20 813	61 314	32 482	49 924	5 817	13 675	54 378	
16	1 276 172	604 822	652 488	535 365	516 612	511 253	5 359	18 753	69 188	36 281	47 933	5 153	13 708	50 883	
17	R 1 253 916	591 615	646 734	521 889	503 027	497 711	5 315	18 862	79 264	43 894	45 580	5 170	10 398	44 000	
18	1 208 318	548 316	646 847	514 668	496 699	490 806	5 893	17 968	88 677	50 410	43 502	5 278	7 878	35 753	
16 /	1 293 409	616 325	658 412	546 812	526 382	521 557	4 824	20 431	61 394	33 081	50 205	5 403	13 268	53 367	
II	1 298 002	614 075	665 230	543 932	523 595	518 555	5 041	20 337	64 822	37 347	56 475	5 277	13 421	52 875	
III	1 277 796	604 274	655 118	540 279	521 232	516 083	5 149	19 046	66 160	36 817	48 680	5 187	13 218	51 671	
IV	1 276 172	604 822	652 488	535 365	516 612	511 253	5 359	18 753	69 188	36 281	47 933	5 153	13 708	50 883	
17 /	1 266 098	598 215	648 283	531 493	512 743	507 400	5 343	18 750	70 384	37 587	46 406	4 881	14 719	48 522	
II	R 1 262 296	592 142	655 767	528 604	510 258	504 489	5 769	18 347	74 671	41 106	52 492	5 229	9 157	42 740	
III	1 249 068	587 628	646 569	525 899	507 203	501 769	5 434	18 696	75 671	42 826	44 999	5 210	9 661	44 108	
IV	1 253 916	591 615	646 734	521 889	503 027	497 711	5 315	18 862	79 264	43 894	45 580	5 170	10 398	44 000	
18 /	1 224 725	564 048	646 058	519 134	500 309	494 582	5 727	18 825	80 795	45 466	46 129	5 253	9 366	40 683	
II	1 229 717	557 988	655 297	519 259	500 857	495 141	5 717	18 402	85 078	48 832	50 960	5 378	11 245	39 860	
III	1 213 308	549 891	648 307	517 118	498 949	493 176	5 773	18 169	85 921	48 669	45 267	5 328	9 783	37 483	
IV	1 208 318	548 316	646 847	514 668	496 699	490 806	5 893	17 968	88 677	50 410	43 502	5 278	7 878	35 753	
19 /	1 202 180	543 678	646 755	513 593	495 508	489 859	5 649	18 085	89 836	52 007	43 326	5 010	6 737	36 169	
II	1 214 790	547 899	655 446	512 506	494 566	489 237	5 329	17 940	94 947	56 930	47 993	5 282	6 162	35 665	

(c) y (f). A partir de la edición de junio de 2014, se ha producido una reclasificación de las entidades de contrapartida central cuyos importes se han incorporado para toda la serie histórica a la columna 2 y se han excluido de la columna 12.

Véanse resto notas al final del capítulo.

4. ENTIDADES DE CRÉDITO Y EFC
B) Detalle del crédito y los depósitos de las entidades de crédito y EFC

4.13 (Cont.) Total crédito y total créditos dudosos a otros sectores residentes por finalidades. Total para financiar actividades productivas (a) y detalle por funciones de gasto (b)

Millones de euros

	Total dudosos 27+28 15=16+17+	Financiación de actividades productivas (h) 16	Otras financiaciones a hogares por funciones de gasto										ISFLSH 26	Sin clasificar (f) 27	Promemoria Con garan. hipotec. no adquis. vivienda (k) 28
			Total 23+25 17=18+	Adquisición y rehabilitación de viviendas					Consumo		Resto (j) 25				
				Total 22 18=19+	Adquisición de vivienda			Rehabilitación 22	Total 23	Del cual bienes de consumo duradero 24					
					Total 19=20+21	Con gar inmobiliaria (i) 20	Resto (i) 21								
13	197 198	146 051	49 424	36 182	34 590	32 288	2 302	1 592	4 314	1 771	8 928	377	1 346	6 990	
14	172 602	124 607	46 784	34 236	32 648	1 589	4 014	1 645	8 534	284	928	5 708	
15	134 333	94 173	36 986	26 786	25 541	1 245	3 361	1 357	6 839	304	2 870	4 256	
16	116 281	79 230	35 723	25 349	24 125	1 224	3 350	1 190	7 034	292	1 036	4 844	
17	R 97 691	60 681	35 028	24 806	23 605	1 201	3 663	1 260	6 559	295	1 687	6 625	
18	70 255	37 294	31 978	21 247	20 130	1 116	4 285	1 540	6 447	229	753	5 890	
16 /	129 225	90 173	36 185	26 389	25 141	1 247	3 255	1 190	6 538	485	2 382	4 249	
II	122 508	85 921	35 393	25 587	24 353	1 234	3 176	1 185	6 630	324	870	4 249	
III	117 709	81 749	34 717	25 207	24 034	1 173	3 298	1 174	6 212	296	947	4 330	
IV	116 281	79 230	35 723	25 349	24 125	1 224	3 350	1 190	7 034	292	1 036	4 844	
17 /	111 865	74 339	35 974	25 459	24 222	1 237	3 522	1 236	6 992	313	1 240	3 992	
II	R 106 176	68 585	35 726	25 026	23 816	1 210	3 555	1 171	7 144	308	1 557	6 783	
III	103 991	65 503	35 540	24 847	23 630	1 217	3 956	1 486	6 736	307	2 642	7 191	
IV	97 691	60 681	35 028	24 806	23 605	1 201	3 663	1 260	6 559	295	1 687	6 625	
18 /	83 271	47 362	34 744	23 838	22 659	1 179	4 011	1 381	6 895	271	894	6 480	
II	78 611	43 512	33 848	23 086	21 928	1 158	3 999	1 421	6 763	259	992	6 241	
III	74 929	40 613	33 133	22 394	21 248	1 146	4 100	1 470	6 638	245	939	5 876	
IV	70 255	37 294	31 978	21 247	20 130	1 116	4 285	1 540	6 447	229	753	5 890	
19 /	68 844	36 148	31 828	20 884	19 781	1 103	4 627	1 679	6 316	214	655	5 930	
II	65 068	33 439	30 839	19 942	18 861	1 081	5 029	2 023	5 867	216	575	5 771	

(h) y (f). A partir de la edición de junio de 2014, se ha producido una reclasificación de las entidades de contrapartida central cuyos importes se han incorporado para toda la serie histórica a la columna 15 y se han excluido de la columna 25.

Véanse resto notas al final del capítulo.

4. ENTIDADES DE CRÉDITO Y EFC
B) Detalle del crédito y los depósitos de las entidades de crédito y EFC

4.14 (1ª parte) Total crédito y total créditos dudosos a otros sectores residentes por finalidades. Total para financiar actividades productivas (a) y detalle por funciones de gasto. Entidades de depósito

Millones de euros

	Total 13+14 1=2+3+	Financiación de actividades productivas (b)	Otras financiaciones a hogares por funciones de gasto									ISFLSH	Sin clasificar (e)	Promemoria Con garan. hipotec. no adquis. vivienda (f)
			Total	Adquisición y rehabilitación de viviendas			Consumo		Resto (d)					
				Total	Adquisición de vivienda		Rehabilitación	Total		Del cual bienes de consumo duradero				
					Total	Con gar inmobiliaria (c)					Resto			
			3=4+9+12	4=5+8	5=6+7	6	7	8	9	10	11	12	13	14
13	1 392 384	687 736	690 631	592 278	568 699	559 828	8 870	23 579	50 003	19 869	48 350	6 295	7 722	46 487
14	1 328 189	647 426	665 101	568 212	546 421	541 099	5 322	21 791	45 258	21 615	51 631	5 958	9 704	58 119
15	1 274 656	619 954	635 804	541 032	520 245	515 130	5 116	20 787	45 542	20 576	49 230	5 810	13 089	54 301
16	1 222 541	582 060	622 144	524 780	506 087	500 782	5 306	18 693	50 212	24 464	47 149	5 146	13 190	50 806
17	R 1 199 079	570 220	613 928	511 355	492 605	487 320	5 284	18 751	58 096	30 975	44 475	5 151	9 779	43 912
18	1 150 231	526 659	610 732	504 165	486 408	480 576	5 832	17 758	64 343	35 386	42 223	5 257	7 583	35 668
16 /	1 243 182	594 194	631 137	536 014	515 610	510 824	4 786	20 404	45 642	20 917	49 481	5 395	12 455	53 313
II	1 246 532	591 192	637 173	533 217	512 914	507 901	5 013	20 303	48 229	24 508	55 727	5 269	12 898	52 798
III	1 226 308	582 308	626 071	529 630	510 627	505 505	5 122	19 003	48 532	23 443	47 909	5 179	12 750	51 594
IV	1 222 541	582 060	622 144	524 780	506 087	500 782	5 306	18 693	50 212	24 464	47 149	5 146	13 190	50 806
17 /	1 213 571	576 539	617 908	520 974	502 293	496 975	5 318	18 681	51 349	25 376	45 586	4 861	14 262	48 437
II	R 1 209 047	570 779	624 380	518 038	499 774	494 033	5 741	18 265	54 813	28 440	51 529	5 209	8 678	42 654
III	1 196 378	566 742	615 314	515 310	496 711	491 311	5 400	18 599	56 029	30 560	43 975	5 190	9 131	44 022
IV	1 199 079	570 220	613 928	511 355	492 605	487 320	5 284	18 751	58 096	30 975	44 475	5 151	9 779	43 912
18 /	1 170 905	543 631	613 187	508 598	489 912	484 231	5 681	18 685	59 565	32 086	45 024	5 234	8 852	40 596
II	1 174 081	536 820	621 275	508 684	490 446	484 782	5 665	18 237	62 761	34 905	49 830	5 357	10 628	39 771
III	1 157 186	528 862	613 591	506 572	488 584	482 867	5 718	17 988	62 964	34 210	44 054	5 308	9 426	37 397
IV	1 150 231	526 659	610 732	504 165	486 408	480 576	5 832	17 758	64 343	35 386	42 223	5 257	7 583	35 668
19 /	1 144 971	522 826	610 667	503 111	485 255	479 667	5 588	17 857	65 574	36 611	41 981	4 989	6 489	36 083
II	1 158 792	525 858	621 804	502 026	484 363	479 093	5 269	17 663	73 209	44 463	46 570	5 255	5 875	35 582

(c) y (f). A partir de la edición de junio de 2014, se ha producido una reclasificación de las entidades de contrapartida central cuyos importes se han incorporado para toda la serie histórica a la columna 2 y se han excluido de la columna 12.

Véanse resto notas al final del capítulo.

4. ENTIDADES DE CRÉDITO Y EFC
B) Detalle del crédito y los depósitos de las entidades de crédito y EFC

4.14 (Cont.) Total crédito y total créditos dudosos a otros sectores residentes por finalidades. Total para financiar actividades productivas (a) y detalle por funciones de gasto. Entidades de depósito

Millones de euros

	Total dudosos 27+28 15=16+17+	Financiación de actividades productivas (g)	Otras financiaciones a hogares por funciones de gasto									ISFLSH	Sin clasificar (e)	Promemoria Con garan. hipotec. no adquis. vivienda (j)
			Total	Adquisición y rehabilitación de viviendas			Consumo		Resto (i)					
				Total	Adquisición de vivienda		Rehabilitación	Total		Del cual bienes de consumo duradero				
					Total	Con gar inmobiliaria (h)					Resto (h)			
			23+25 17=18+	22 18=19+	19=20+21	20	21	22	23	24	25	26	27	28
13	191 748	143 511	46 530	34 080	32 491	31 326	1 165	1 589	3 797	1 502	8 653	377	1 329	6 942
14	167 473	122 312	44 171	32 308	30 721	1 587	3 462	1 364	8 400	284	707	5 702
15	129 985	92 186	34 720	25 188	23 944	1 243	2 814	1 079	6 718	304	2 776	4 250
16	112 275	77 335	33 652	23 930	22 708	1 222	2 814	956	6 908	292	996	4 838
17	R 94 174	59 493	32 712	23 274	22 075	1 199	2 992	1 022	6 446	295	1 674	6 615
18	67 199	36 541	29 690	19 857	18 744	1 113	3 475	1 212	6 358	229	739	5 879
16 /	124 948	88 225	33 949	24 826	23 580	1 246	2 711	922	6 410	485	2 289	4 247
II	118 159	83 828	33 197	24 064	22 832	1 232	2 620	910	6 514	324	809	4 243
III	113 453	79 695	32 550	23 742	22 571	1 171	2 711	899	6 097	296	912	4 324
IV	112 275	77 335	33 652	23 930	22 708	1 222	2 814	956	6 908	292	996	4 838
17 /	108 333	72 965	33 837	24 026	22 790	1 236	2 939	993	6 872	313	1 217	3 981
II	R 102 679	67 311	33 523	23 562	22 354	1 208	2 935	921	7 026	308	1 537	6 774
III	100 481	64 291	33 258	23 321	22 107	1 215	3 318	1 254	6 619	307	2 624	7 181
IV	94 174	59 493	32 712	23 274	22 075	1 199	2 992	1 022	6 446	295	1 674	6 615
18 /	79 696	46 204	32 337	22 339	21 162	1 177	3 217	1 101	6 782	271	883	6 471
II	75 258	42 544	31 477	21 644	20 489	1 155	3 178	1 122	6 654	259	977	6 232
III	71 745	39 724	30 846	20 973	19 830	1 143	3 348	1 181	6 524	245	930	5 866
IV	67 199	36 541	29 690	19 857	18 744	1 113	3 475	1 212	6 358	229	739	5 879
19 /	65 650	35 389	29 403	19 504	18 405	1 099	3 696	1 312	6 203	214	643	5 919
II	61 946	32 744	28 422	18 601	17 525	1 076	4 077	1 643	5 744	216	565	5 761

(h) y (j). A partir de la edición de junio de 2014, se ha producido una reclasificación de las entidades de contrapartida central cuyos importes se han incorporado para toda la serie histórica a la columna 15 y se han excluido de la columna 25.

Véanse resto notas al final del capítulo.

4. ENTIDADES DE CRÉDITO Y EFC
B) Detalle del crédito y los depósitos de las entidades de crédito y EFC

4.17 (1ª parte) Total crédito y total créditos dudosos a otros sectores residentes por finalidades. Total para financiar actividades productivas (a) y detalle por funciones de gasto. EFC

Millones de euros

	Total	Financiación de actividades productivas (b)	Otras financiaciones a hogares por funciones de gasto									ISFLSH	Sin clasificar (e)	Promemoria Con garan. hipotec. no adquis. vivienda (f)
			Total	Adquisición y rehabilitación de viviendas			Consumo		Resto (d)					
				Total	Adquisición de vivienda		Rehabilitación	Total		Del cual bienes de consumo duradero				
					Total	Con gar inmobiliaria (c)					Resto			
13+14 1=2+3+	2	3=4+9+12	4=5+8	5=6+7	6	7	8	9	10	11	12	13	14	
13	36 789	12 397	24 332	12 097	12 066	9 862	2 203	31	11 863	6 040	372	4	56	243
14	36 728	11 674	24 840	11 561	11 533	11 513	20	29	12 604	7 408	676	4	209	77
15	39 873	11 928	27 484	11 018	10 992	10 974	18	26	15 817	11 906	694	7	454	77
16	43 235	12 441	30 326	10 568	10 509	10 470	38	60	18 975	11 817	784	7	461	78
17	46 843	13 446	32 790	10 518	10 407	10 390	17	111	21 167	12 919	1 105	7	601	87
18	51 200	14 802	36 100	10 488	10 277	10 228	49	211	24 333	15 024	1 279	9	289	85
16 /	38 882	10 927	27 256	10 780	10 754	10 731	22	27	15 752	12 164	724	8	691	54
II	40 573	12 089	28 039	10 698	10 664	10 653	12	34	16 593	12 838	748	7	437	77
III	40 957	11 508	29 030	10 632	10 588	10 577	11	44	17 627	13 374	771	7	412	77
IV	43 235	12 441	30 326	10 568	10 509	10 470	38	60	18 975	11 817	784	7	461	78
17 /	42 963	12 181	30 357	10 502	10 433	10 424	10	69	19 035	12 212	820	7	417	85
II	44 445	12 620	31 370	10 550	10 468	10 455	13	82	19 857	12 667	963	7	447	86
III	43 913	12 163	31 238	10 574	10 477	10 457	20	97	19 641	12 266	1 023	7	505	86
IV	46 843	13 446	32 790	10 518	10 407	10 390	17	111	21 167	12 919	1 105	7	601	87
18 /	46 031	12 667	32 855	10 521	10 382	10 350	31	139	21 229	13 380	1 105	7	503	88
II	47 862	13 238	34 007	10 561	10 396	10 358	38	165	22 316	13 927	1 130	9	608	89
III	48 600	13 543	34 701	10 531	10 350	10 309	42	181	22 957	14 459	1 213	9	348	86
IV	51 200	14 802	36 100	10 488	10 277	10 228	49	211	24 333	15 024	1 279	9	289	85
19 /	50 507	14 182	36 072	10 467	10 239	10 191	48	228	24 260	15 396	1 345	10	243	86
II	48 691	14 770	33 627	10 466	10 189	10 143	46	277	21 737	12 467	1 423	10	284	82

(c) y (f). A partir de la edición de junio de 2014, se ha producido una reclasificación de las entidades de contrapartida central cuyos importes se han incorporado para toda la serie histórica a la columna 2 y se han excluido de la columna 12.

Véanse resto notas al final del capítulo.

4. ENTIDADES DE CRÉDITO Y EFC
B) Detalle del crédito y los depósitos de las entidades de crédito y EFC

4.17 (Cont.) Total crédito y total créditos dudosos a otros sectores residentes por finalidades. Total para financiar actividades productivas (a) y detalle por funciones de gasto. EFC

Millones de euros

	Total dudosos	Financiación de actividades productivas (g)	Otras financiaciones a hogares por funciones de gasto									ISFLSH	Sin clasificar (e)	Promemoria Con garan. hipotec. no adquis. vivienda (j)
			Total	Adquisición y rehabilitación de viviendas			Consumo		Resto (i)					
				Total	Adquisición de vivienda		Rehabilitación	Total		Del cual bienes de consumo duradero				
					Total	Con gar inmobiliaria (h)					Resto (h)			
27+28 15=16+17+	16	23+25 17=18+	22 18=19+	19=20+21	20	21	22	23	24	25	26	27	28	
13	3 830	920	2 894	2 102	2 099	962	1 137	3	595	269	197	0	17	47
14	3 527	900	2 614	1 928	1 926	2	551	281	135	0	14	5
15	2 818	531	2 267	1 598	1 597	2	547	278	121	0	20	6
16	2 590	503	2 071	1 419	1 417	2	536	235	126	0	15	7
17	2 669	346	2 316	1 531	1 529	2	672	238	113	0	7	10
18	2 638	339	2 289	1 390	1 386	4	809	328	89	0	11	10
16 /	2 793	538	2 236	1 563	1 561	2	544	268	129	0	20	2
II	2 869	655	2 196	1 524	1 522	2	556	275	117	0	18	6
III	2 813	630	2 167	1 465	1 463	2	587	275	115	0	16	6
IV	2 590	503	2 071	1 419	1 417	2	536	235	126	0	15	7
17 /	2 541	396	2 137	1 433	1 432	2	583	243	120	0	8	10
II	2 598	388	2 203	1 464	1 462	2	621	250	118	0	8	9
III	2 656	367	2 281	1 525	1 524	2	639	232	117	0	7	9
IV	2 669	346	2 316	1 531	1 529	2	672	238	113	0	7	10
18 /	2 744	330	2 407	1 499	1 497	2	795	280	114	0	7	10
II	2 691	311	2 371	1 442	1 439	2	821	299	109	0	9	9
III	2 609	318	2 287	1 420	1 417	3	753	289	114	0	4	10
IV	2 638	339	2 289	1 390	1 386	4	809	328	89	0	11	10
19 /	2 791	359	2 424	1 380	1 376	4	932	367	112	0	8	10
II	2 726	301	2 417	1 341	1 336	5	952	380	124	0	9	10

(h) y (j). A partir de la edición de junio de 2014, se ha producido una reclasificación de las entidades de contrapartida central cuyos importes se han incorporado para toda la serie histórica a la columna 15 y se han excluido de la columna 25.

Véanse resto notas al final del capítulo.

4. ENTIDADES DE CRÉDITO Y EFC
B) Detalle del crédito y los depósitos
de las entidades de crédito y EFC

4.18 (1ª parte) Total crédito y total créditos dudosos a otros
sectores residentes para financiar actividades productivas (a).
Detalle por la actividad principal

Millones de euros

	Total	Agricultura, ganadería, caza, silvicultura y pesca	Industria (excepto construcción) (b)	Construcción (b)	Servicios						
					Total	Comercio y reparaciones	Hostelería	Transporte y almacenamiento	Intermediación financiera (excepto en entidades de crédito) (c)	Actividades inmobiliarias	Otros servicios
1=2+3+4+5	2	3	4	5=6 a 11	6	7	8	9	10	11	
13	719 180	18 448	115 465	60 154	525 113	71 928	30 704	41 090	91 052	176 822	113 516
14	674 082	17 693	112 268	49 770	494 351	70 416	28 079	34 543	101 374	150 317	109 621
15	644 282	18 106	110 463	43 936	471 776	70 435	27 023	33 306	99 949	135 190	105 874
16	604 822	18 972	107 763	39 898	438 189	70 623	26 785	32 497	80 483	120 805	106 995
17	R 591 615	20 330	108 533	34 626	428 125	75 018	27 067	34 223	80 628	109 998	101 191
18	548 316	21 364	106 286	29 462	391 203	77 294	26 279	34 368	65 858	87 988	99 415
16 /	616 325	18 544	110 167	42 663	444 951	69 425	27 349	32 956	79 824	128 871	106 527
II	614 075	18 887	109 812	41 577	443 798	70 393	27 462	33 027	81 292	124 805	106 818
III	604 274	19 011	106 623	41 230	437 409	69 294	26 947	32 727	80 399	123 177	104 865
IV	604 822	18 972	107 763	39 898	438 189	70 623	26 785	32 497	80 483	120 805	106 995
17 /	598 215	19 113	108 524	38 834	431 744	71 487	27 043	32 368	76 454	118 823	105 569
II	R 592 142	19 894	110 682	36 020	425 546	73 901	26 905	33 265	74 183	116 449	100 843
III	587 628	20 023	108 971	35 450	423 183	73 798	26 466	32 935	75 352	112 310	102 323
IV	591 615	20 330	108 533	34 626	428 125	75 018	27 067	34 223	80 628	109 998	101 191
18 /	564 048	20 519	105 970	31 377	406 181	75 528	26 168	34 909	68 935	101 338	99 303
II	557 798	20 711	105 048	29 167	402 870	76 505	26 058	34 526	66 824	100 952	98 007
III	549 891	21 038	106 128	28 405	394 319	76 158	25 943	33 980	64 913	97 022	96 304
IV	548 316	21 364	106 286	29 462	391 203	77 294	26 279	34 368	65 858	87 988	99 415
19 /	543 678	21 428	106 427	29 527	386 295	78 201	27 083	34 175	61 752	87 409	97 675
II	547 899	21 564	106 746	28 583	391 006	79 759	27 543	35 428	65 456	85 629	97 191

(d) A partir de la edición de junio de 2014, se ha producido una reclasificación de las entidades de contrapartida central, cuyos importes se han incorporado para toda la serie histórica.

Véanse resto notas al final del capítulo.

4. ENTIDADES DE CRÉDITO Y EFC
B) Detalle del crédito y los depósitos
de las entidades de crédito y EFC

4.18 (Cont.) Total crédito y total créditos dudosos a otros
sectores residentes para financiar actividades productivas (a).
Detalle por la actividad principal

Millones de euros

	Total dudosos	Agricultura, ganadería, caza, silvicultura y pesca	Industria (excepto construcción) (b)	Construcción (b)	Servicios						
					Total	Comercio y reparaciones	Hostelería	Transporte y almacenamiento (c)	Intermediación financiera (excepto en entidades de crédito) (d)	Actividades inmobiliarias	Otros servicios (c)
+15+16 12=13+14+	13	14	15	16=17 a22	17	18	19	20	21	22	
13	146 051	2 511	15 151	20 617	107 773	10 869	7 130	5 037	2 920	67 190	14 626
14	124 607	2 171	14 354	16 235	91 847	10 795	5 705	5 274	2 448	54 430	13 194
15	94 173	1 837	12 008	13 196	67 131	8 890	4 619	3 878	2 109	37 235	10 401
16	79 230	1 720	9 606	11 608	56 297	7 927	3 886	2 489	1 723	30 806	9 465
17	R 60 681	1 515	9 302	8 350	41 515	7 650	2 896	2 145	305	19 895	8 623
18	37 294	1 328	6 584	4 031	25 350	6 821	2 063	1 670	177	8 463	6 156
16 /	90 173	1 778	11 234	12 399	64 761	8 433	4 450	3 801	2 031	35 617	10 428
II	85 921	1 723	10 463	12 306	61 429	8 117	4 294	3 389	2 051	33 557	10 021
III	81 749	1 748	9 884	11 981	58 137	8 013	4 108	2 956	1 731	31 567	9 761
IV	79 230	1 720	9 606	11 608	56 297	7 927	3 886	2 489	1 723	30 806	9 465
17 /	74 339	1 696	9 393	10 576	52 674	7 855	3 562	2 319	1 318	28 657	8 963
II	R 68 585	1 640	9 543	9 947	47 455	7 568	3 247	2 082	321	25 002	9 234
III	65 503	1 595	9 718	8 508	45 680	8 040	3 321	2 014	315	22 762	9 229
IV	60 681	1 515	9 302	8 350	41 515	7 650	2 896	2 145	305	19 895	8 623
18 /	47 362	1 437	7 836	5 863	32 225	6 938	2 553	2 041	234	12 652	7 807
II	43 512	1 330	7 273	5 104	29 805	6 744	2 375	1 936	193	11 405	7 153
III	40 613	1 340	7 183	4 706	27 383	6 510	2 313	1 821	208	9 707	6 823
IV	37 294	1 328	6 584	4 031	25 350	6 821	2 063	1 670	177	8 463	6 156
19 /	36 148	1 333	6 360	4 101	24 354	6 908	2 042	1 684	153	7 582	5 985
II	33 439	1 274	5 971	3 605	22 587	6 797	1 810	1 662	149	6 580	5 588

(d) A partir de la edición de junio de 2014, se ha producido una reclasificación de las entidades de contrapartida central, cuyos importes se han incorporado para toda la serie histórica.

Véanse resto notas al final del capítulo.

4. ENTIDADES DE CRÉDITO Y EFC
B) Detalle del crédito y los depósitos
de las entidades de crédito y EFC

4.19 (1ª parte) Total crédito y total créditos dudosos a otros
sectores residentes para financiar actividades productivas (a).
Detalle por la actividad principal. Entidades de depósito

Millones de euros

	Total 1=2+3+4+5	Agricultura, ganadería, caza, silvicultura y pesca 2	Industria (excepto construcción) (b) 3	Construcción (b) 4	Servicios						
					Total 5=6 a 11	Comercio y reparaciones 6	Hostelería 7	Transporte y almacenamiento 8	Intermediación financiera (excepto en entidades de crédito) (c) 9	Actividades inmobiliarias 10	Otros servicios 11
13	687 736	18 280	107 946	57 570	503 940	68 531	30 537	34 764	86 623	174 407	109 078
14	647 426	17 512	106 288	47 368	476 258	67 263	27 924	28 709	98 280	148 425	105 656
15	619 954	17 921	105 207	41 862	454 964	67 081	26 854	27 681	98 431	133 635	101 282
16	582 060	18 757	102 872	38 031	422 399	67 346	26 586	27 365	79 073	119 140	102 889
17	R 570 220	20 097	103 533	32 877	413 712	71 229	26 845	29 944	79 735	108 845	97 114
18	526 659	21 085	101 608	27 768	376 198	73 502	25 989	30 109	65 167	87 394	94 036
16 /	594 194	18 311	105 352	40 764	429 768	66 491	27 159	27 523	78 335	127 554	102 705
II	591 192	18 614	104 880	39 649	428 049	67 292	27 271	27 664	79 881	123 239	102 703
III	582 308	18 809	102 107	39 392	422 000	66 192	26 757	27 393	79 097	121 622	100 939
IV	582 060	18 757	102 872	38 031	422 399	67 346	26 586	27 365	79 073	119 140	102 889
17 /	R 576 539	18 896	103 121	36 998	417 525	68 256	26 849	27 874	75 438	117 575	101 533
II	570 779	19 668	105 484	34 356	411 270	70 571	26 696	28 709	73 334	115 206	96 754
III	566 742	19 802	103 983	33 761	409 196	70 618	26 559	28 476	74 271	111 098	98 474
IV	570 220	20 097	103 533	32 877	413 712	71 229	26 845	29 944	79 735	108 845	97 114
18 /	543 631	20 276	101 792	29 629	391 933	72 104	25 937	30 333	68 168	100 227	95 163
II	536 820	20 462	100 466	27 425	388 466	73 080	25 813	30 040	66 060	99 868	93 605
III	528 862	20 786	101 726	26 721	379 629	72 783	25 699	29 545	64 189	95 999	91 415
IV	526 659	21 085	101 608	27 768	376 198	73 502	25 989	30 109	65 167	87 394	94 036
19 /	522 826	21 143	101 978	27 918	371 785	74 696	26 801	29 963	61 153	86 353	92 819
II	525 858	21 257	101 115	26 817	376 668	76 070	27 286	31 373	64 818	84 585	92 537

(d) A partir de la edición de junio de 2014, se ha producido una reclasificación de las entidades de contrapartida central, cuyos importes se han incorporado para toda la serie histórica.

Véanse resto notas al final del capítulo.

4. ENTIDADES DE CRÉDITO Y EFC
B) Detalle del crédito y los depósitos
de las entidades de crédito y EFC

4.19 (Cont.) Total crédito y total créditos dudosos a otros
sectores residentes para financiar actividades productivas (a).
Detalle por la actividad principal. Entidades de depósito

Millones de euros

	Total dudosos +15+16 12=13+14+	Agricultura, ganadería, caza, silvicultura y pesca 13	Industria (excepto construcción) (b) 14	Construcción (b) 15	Servicios						
					Total 16=17 a 22	Comercio y reparaciones 17	Hostelería 18	Transporte y almacenamiento (c) 19	Intermediación financiera (excepto en entidades de crédito) (d) 20	Actividades inmobiliarias 21	Otros servicios (c) 22
13	143 511	2 477	14 846	20 315	105 874	10 438	7 094	4 671	2 871	66 265	14 534
14	122 312	2 145	14 085	15 961	90 120	10 467	5 686	4 968	2 385	53 732	12 883
15	92 186	1 824	11 773	12 947	65 641	8 659	4 612	3 652	2 067	36 670	9 981
16	77 335	1 706	9 407	11 304	54 918	7 768	3 881	2 278	1 690	30 275	9 026
17	R 59 493	1 506	9 121	8 053	40 813	7 506	2 889	1 920	274	19 759	8 465
18	36 541	1 318	6 421	3 901	24 900	6 681	2 057	1 611	163	8 387	6 001
16 /	88 225	1 766	10 974	12 168	63 317	8 219	4 444	3 580	1 991	35 061	10 022
II	83 828	1 711	10 218	11 998	59 901	7 930	4 288	3 168	2 013	33 010	9 492
III	79 695	1 736	9 648	11 680	56 631	7 843	4 102	2 738	1 696	31 024	9 229
IV	77 335	1 706	9 407	11 304	54 918	7 768	3 881	2 278	1 690	30 275	9 026
17 /	R 72 965	1 686	9 163	10 283	51 834	7 708	3 556	2 111	1 285	28 418	8 757
II	67 311	1 632	9 328	9 679	46 672	7 433	3 241	1 873	289	24 800	9 036
III	64 291	1 586	9 516	8 244	44 945	7 914	3 315	1 804	283	22 570	9 059
IV	59 493	1 506	9 121	8 053	40 813	7 506	2 889	1 920	274	19 759	8 465
18 /	46 204	1 428	7 660	5 588	31 527	6 792	2 546	1 810	203	12 528	7 648
II	42 544	1 321	7 096	4 860	29 266	6 598	2 368	1 829	178	11 287	7 006
III	39 724	1 332	7 016	4 498	26 878	6 353	2 307	1 711	194	9 635	6 679
IV	36 541	1 318	6 421	3 901	24 900	6 681	2 057	1 611	163	8 387	6 001
19 /	35 389	1 322	6 191	3 971	23 905	6 757	2 035	1 617	141	7 517	5 838
II	32 744	1 263	5 802	3 483	22 195	6 673	1 803	1 614	138	6 517	5 449

(d) A partir de la edición de junio de 2014, se ha producido una reclasificación de las entidades de contrapartida central, cuyos importes se han incorporado para toda la serie histórica.

Véanse resto notas al final del capítulo.

4. ENTIDADES DE CRÉDITO Y EFC
B) Detalle del crédito y los depósitos
de las entidades de crédito y EFC

4.22 (1ª parte) Total crédito y total créditos dudosos de EFC a otros sectores residentes para financiar actividades productivas (a). Detalle por la actividad principal.

Millones de euros

	Total	Agricultura, ganadería, caza, silvicultura y pesca	Industria (excepto construcción)	Construcción	Servicios						
					Total	Comercio y reparaciones	Hostelería	Transporte y almacenamiento	Intermediación financiera (excepto en entidades crédito)	Actividades inmobiliarias	Otros servicios
1=2+3+4+5	2	3	4	5=6 a 11	6	7	8	9	10	11	
13	12 397	136	2 582	1 025	8 653	3 109	137	1 298	168	1 068	2 873
14	11 674	159	2 855	960	7 700	3 015	146	1 270	249	719	2 302
15	11 928	162	2 568	777	8 421	3 234	161	1 405	37	573	3 011
16	12 441	196	2 766	774	8 705	3 135	191	1 340	12	932	3 095
17	13 446	220	2 785	793	9 648	3 664	215	1 533	21	885	3 331
18	14 802	264	2 867	959	10 712	3 666	283	1 697	21	420	4 624
16 /	10 927	211	2 316	709	7 692	2 815	182	1 343	20	552	2 782
II	12 089	253	2 672	757	8 407	3 009	183	1 328	17	811	3 059
III	11 508	182	2 305	770	8 251	3 017	182	1 340	24	808	2 880
IV	12 441	196	2 766	774	8 705	3 135	191	1 340	12	932	3 095
17 /	12 181	203	2 642	768	8 568	3 111	186	1 356	16	891	3 009
II	12 620	212	2 705	665	9 038	3 215	202	1 435	15	932	3 239
III	12 163	208	2 546	711	8 698	3 069	199	1 467	23	907	3 032
IV	13 446	220	2 785	793	9 648	3 664	215	1 533	21	885	3 331
18 /	12 667	229	2 384	786	9 267	3 296	223	1 545	21	848	3 335
II	13 238	234	2 554	818	9 631	3 296	239	1 627	22	829	3 618
III	13 543	239	2 380	859	10 065	3 248	238	1 614	20	831	4 114
IV	14 802	264	2 867	959	10 712	3 666	283	1 697	21	420	4 624
19 /	14 182	268	2 637	894	10 383	3 380	275	1 732	18	888	4 089
II	14 770	291	3 114	1 057	10 308	3 566	257	1 627	54	880	3 924

(d) A partir de la edición de junio de 2014, se ha producido una reclasificación de las entidades de contrapartida central, cuyos importes se han incorporado para toda la serie histórica.

Véanse resto notas al final del capítulo.

4. ENTIDADES DE CRÉDITO Y EFC
B) Detalle del crédito y los depósitos
de las entidades de crédito y EFC

4.22 (Cont.) Total crédito y total créditos dudosos de EFC a otros sectores residentes para financiar actividades productivas (a). Detalle por la actividad principal.

Millones de euros

	Total dudosos	Agricultura, ganadería, caza, silvicultura y pesca	Industria (excepto construcción)	Construcción	Servicios						
					Total	Comercio y reparaciones	Hostelería	Transporte y almacenamiento	Intermediación financiera (excepto en entidades crédito)	Actividades inmobiliarias	Otros servicios
+15+16 12=13+14+	13	14	15	16=17 a22	17	18	19	20	21	22	
13	920	17	149	145	609	260	26	133	5	140	46
14	900	15	197	135	553	222	19	99	0	122	91
15	531	4	115	90	322	129	6	43	1	66	77
16	503	6	99	155	244	98	5	30	0	53	57
17	346	6	57	73	209	74	6	39	0	32	57
18	339	9	49	40	241	73	7	59	0	33	69
16 /	538	4	142	81	311	114	7	39	1	69	82
II	655	4	129	157	364	112	6	40	0	63	144
III	630	4	122	151	353	101	6	37	0	63	146
IV	503	6	99	155	244	98	5	30	0	53	57
17 /	396	7	90	71	229	92	6	33	0	49	49
II	388	6	79	76	228	80	6	35	0	56	51
III	367	6	71	72	217	72	6	40	0	47	51
IV	346	6	57	73	209	74	6	39	0	32	57
18 /	330	6	55	50	218	77	7	44	0	32	57
II	311	6	52	43	210	78	6	41	0	31	53
III	318	6	44	47	221	90	7	44	0	29	51
IV	339	9	49	40	241	73	7	59	0	33	69
19 /	359	9	57	40	252	85	7	67	0	31	62
II	301	10	61	32	198	59	7	48	0	29	56

(d) A partir de la edición de junio de 2014, se ha producido una reclasificación de las entidades de contrapartida central, cuyos importes se han incorporado para toda la serie histórica.

Véanse resto notas al final del capítulo.

4. ENTIDADES DE CRÉDITO Y EFC
B) Detalle del crédito y los depósitos
de las entidades de crédito y EFC

4.23 (1ª parte) Total créditos y total créditos dudosos a otros
sectores residentes para financiar actividades productivas (a).
Detalle de las actividades de industria y construcción

Millones de Euros

	Créditos industria (excepto construcción)										Créditos construcción						
	Total	Indus-trias ex-trac-tivas	Industrias manufactureras							Prod. y distrib energía electr. gas y agua	Total EFC (b)	Total	Edifi-cios y obras singu-lares	Obras pú-blicas	Instala-ción y acabado de edifi-cios y obras	Prepa-ración de obras	Total EFC (b)
			Alimen-tación, bebidas tabaco	Refino de petró-leo	Indus-tria quimi-ca	Fabric. minera-les no metálic	Meta-lurgia, constr. maquin.	Fabric. mate-rial de transp.	Otras								
1=2a11	2	3	4	5	6	7	8	9	10	11	12=	13	14	15	16	17	
13	115 465	3 950	20 561	3 018	5 060	6 599	20 827	4 039	16 511	...	34 900	60 154	33 497	16 563	7 866	2 227	...
14	112 268	3 086	18 760	3 563	4 670	5 625	19 304	4 166	15 205	...	37 889	49 770	26 382	13 431	8 021	1 935	...
15	110 463	3 310	19 343	3 673	4 546	4 911	19 211	4 365	14 622	...	36 481	43 936	23 171	11 831	7 137	1 797	...
16	107 763	2 788	20 062	3 017	4 562	4 709	19 067	4 950	14 503	...	34 105	39 898	19 994	11 421	6 862	1 621	...
17	R108 533	2 359	21 596	2 025	5 388	4 777	19 043	5 373	15 446	...	32 526	34 626	17 154	9 832	6 024	1 616	...
18	106 286	2 033	22 729	2 787	5 216	4 458	19 891	5 805	15 774	...	27 593	29 462	11 644	10 176	6 108	1 534	...
16 /	110 167	3 711	19 885	4 118	4 706	4 800	19 221	4 464	14 606	...	34 656	42 663	21 907	12 045	6 980	1 732	...
II	109 812	3 665	19 961	3 415	4 778	4 634	19 469	4 782	14 712	...	34 395	41 577	21 053	11 885	6 948	1 691	...
III	106 623	2 623	19 748	2 989	4 605	4 655	18 837	4 626	14 532	...	34 008	41 230	21 077	11 488	7 001	1 664	...
IV	107 763	2 788	20 062	3 017	4 562	4 709	19 067	4 950	14 503	...	34 105	39 898	19 994	11 421	6 862	1 621	...
17 /	108 524	2 717	20 879	2 565	4 986	4 823	19 192	4 744	14 548	...	34 072	38 834	19 077	11 435	6 698	1 625	...
II	R110 882	2 794	21 139	2 561	5 412	4 875	19 926	5 332	14 975	...	33 669	36 020	17 904	10 383	6 104	1 629	...
III	108 971	2 647	21 087	2 299	5 370	4 827	19 617	5 170	15 093	...	32 862	35 450	17 385	10 274	6 075	1 715	...
IV	108 533	2 359	21 596	2 025	5 388	4 777	19 043	5 373	15 446	...	32 526	34 626	17 154	9 832	6 024	1 616	...
18 /	105 970	2 082	21 250	2 995	5 310	4 790	19 384	5 218	15 418	...	29 522	31 377	14 252	9 518	5 974	1 633	...
II	105 048	1 977	21 899	2 894	5 200	4 595	19 893	5 295	15 547	...	27 749	29 167	13 112	8 573	5 867	1 615	...
III	106 128	1 929	22 083	3 101	5 620	4 542	19 581	5 386	15 256	...	28 630	28 405	12 577	8 314	5 984	1 529	...
IV	106 286	2 033	22 729	2 787	5 216	4 458	19 891	5 805	15 774	...	27 593	29 462	11 644	10 176	6 108	1 534	...
19 /	106 427	2 071	22 631	2 989	5 296	4 471	19 919	5 581	15 522	...	27 947	29 527	12 000	9 837	6 118	1 572	...
II	106 746	2 692	22 774	2 636	5 453	4 444	20 193	5 774	15 375	...	27 405	28 583	11 733	9 083	6 220	1 547	...

Véanse notas al final del capítulo.

4. ENTIDADES DE CRÉDITO Y EFC
B) Detalle del crédito y los depósitos
de las entidades de crédito y EFC

4.23 (Cont.) Total créditos y total créditos dudosos a otros
sectores residentes para financiar actividades productivas (a).
Detalle de las actividades de industria y construcción

Millones de Euros

	Dudosos industria (excepto construcción)										Dudosos construcción												
	Total indus-tria	Indus-trias ex-trac-tivas	Industrias manufactureras							Prod. y distrib energía electr. gas y agua	EFC (b)	Total cons-trucción	Edifi-cios y obras singu-lares	Obras pú-blicas	Instala-ción y acaba-do de edifi-cios y o-bras	Prepa-ración de obras	EFC (b)						
			Alimen-tación, bebida tabaco	Refino de petró-leo	Indus-tria quimi-ca	Fabric. minera-les no metáli	Meta-lurgia constr maquin	Fabric. mate-rial transp	Otras									19a28 18=	19	20	21	22	23
19a28 18=	19	20	21	22	23	24	25	26	27	28	29=	30	31	32	33	34							
13	15 151	438	2 583	38	512	2 083	4 855	418	3 135	1 089	...	20 617	13 987	1 868	3 935	827	...						
14	14 354	359	2 176	15	439	1 712	4 199	441	2 800	2 211	...	16 235	11 066	2 585	1 870	714	...						
15	12 008	439	1 593	11	284	1 389	3 768	319	2 175	2 031	...	13 196	8 554	2 691	1 477	473	...						
16	9 606	321	1 278	8	228	1 060	3 106	260	1 791	1 554	...	11 608	7 717	2 340	1 193	358	...						
17	R 9 302	287	1 382	4	160	935	2 824	194	1 872	1 645	...	8 350	5 438	1 693	883	336	...						
18	6 584	178	1 089	4	108	592	1 959	183	1 437	1 035	...	4 031	2 019	1 057	684	271	...						
16 /	11 234	418	1 474	10	297	1 361	3 597	287	1 999	1 792	...	12 399	8 024	2 610	1 349	416	...						
II	10 463	393	1 399	9	338	1 202	3 312	302	1 903	1 605	...	12 306	7 939	2 610	1 357	400	...						
III	9 884	328	1 301	8	293	1 085	3 194	293	1 816	1 567	...	11 981	7 747	2 517	1 334	383	...						
IV	9 606	321	1 278	8	228	1 060	3 106	260	1 791	1 554	...	11 608	7 717	2 340	1 193	358	...						
17 /	9 393	319	1 238	9	195	1 006	2 969	256	1 811	1 588	...	10 576	6 817	2 214	1 128	417	...						
II	R 9 543	300	1 154	7	186	1 086	3 221	170	1 808	1 612	...	9 947	6 778	1 728	969	472	...						
III	9 718	289	1 242	5	157	1 078	3 322	200	1 748	1 677	...	8 508	5 410	1 828	918	352	...						
IV	9 302	287	1 382	4	160	935	2 824	194	1 872	1 645	...	8 350	5 438	1 693	883	336	...						
18 /	7 836	200	1 125	4	142	820	2 503	163	1 620	1 259	...	5 863	3 258	1 505	798	301	...						
II	7 273	192	1 122	4	125	679	2 360	168	1 514	1 111	...	5 104	2 770	1 287	775	271	...						
III	7 183	186	1 134	4	118	657	2 156	211	1 576	1 143	...	4 706	2 506	1 189	752	259	...						
IV	6 584	178	1 089	4	108	592	1 959	183	1 437	1 035	...	4 031	2 019	1 057	684	271	...						
19 /	6 360	164	1 024	4	112	572	1 849	174	1 397	1 064	...	4 101	2 215	941	679	267	...						
II	5 971	161	967	4	108	603	1 825	162	1 397	746	...	3 605	1 817	925	692	171	...						

Véanse notas al final del capítulo.

4. ENTIDADES DE CRÉDITO Y EFC
B) Detalle del crédito y los depósitos
de las entidades de crédito y EFC

4.24 (1ª parte) Total crédito y total créditos dudosos a otros sectores
residentes para financiar actividades productivas (a).Detalle de las
actividades de industria y construcción. Entidades de depósito

Millones de Euros

	Créditos industria (excepto construcción)										Créditos construcción				
	Total	Indus-trias extra-ctivas	Industrias manufactureras							Prod. y distrib energía electr. gas y agua	Total	Edifi-cios y obras singu-lares	Obras pú-blicas	Instala-ción y acabado de edi-ficios y obras	Prepa-ración de obras
			Alimen-tación, bebidas tabaco	Refino de petró-leo	Indus-tria química	Fabric. minera-les no metalic	Meta-lurgia; constr. maquin.	Fabric. mate-rial de transp.	Otras						
1=2a10	2	3	4	5	6	7	8	9	10	11=12a15	12	13	14	15	
13	107 946	3 221	19 835	2 560	4 718	6 224	20 125	3 694	16 004	31 564	57 570	32 834	14 809	7 738	2 190
14	106 288	3 042	18 169	3 180	4 330	5 493	18 332	3 864	14 714	35 164	47 368	25 770	12 043	7 698	1 857
15	105 207	3 272	18 803	3 375	4 235	4 775	18 405	4 074	14 160	34 109	41 862	22 642	10 642	6 849	1 729
16	102 872	2 749	19 472	2 758	4 289	4 558	18 334	4 559	14 027	32 126	38 031	19 426	10 422	6 621	1 562
17	R 103 533	2 289	20 829	1 938	5 154	4 625	18 318	4 964	15 024	30 393	32 877	16 679	8 840	5 814	1 543
18	101 608	1 959	22 037	2 512	4 967	4 309	19 077	5 425	15 343	25 979	27 768	11 075	9 404	5 847	1 442
16 /	105 352	3 678	19 400	3 834	4 411	4 670	18 481	4 189	14 172	32 518	40 764	21 415	10 921	6 771	1 657
II	104 880	3 626	19 373	3 180	4 480	4 492	18 723	4 392	14 203	32 411	39 649	20 555	10 748	6 735	1 611
III	102 107	2 586	19 217	2 757	4 331	4 523	18 157	4 350	14 081	32 105	39 392	20 518	10 495	6 772	1 607
IV	102 872	2 749	19 472	2 758	4 289	4 558	18 334	4 559	14 027	32 126	38 031	19 426	10 422	6 621	1 562
17 /	103 121	2 657	20 070	2 320	4 716	4 690	18 478	4 329	14 155	31 706	36 998	18 572	10 338	6 521	1 567
II	R 105 484	2 731	20 293	2 387	5 157	4 737	19 216	4 925	14 541	31 497	34 356	17 481	9 383	5 919	1 573
III	103 983	2 584	20 293	2 120	5 145	4 694	18 889	4 865	14 697	30 696	33 761	16 941	9 293	5 892	1 635
IV	103 533	2 289	20 829	1 938	5 154	4 625	18 318	4 964	15 024	30 393	32 877	16 679	8 840	5 814	1 543
18 /	101 792	2 018	20 523	2 920	5 099	4 656	18 792	4 904	15 031	27 850	29 629	13 767	8 533	5 781	1 548
II	100 466	1 912	21 208	2 584	4 969	4 435	19 171	4 923	15 134	26 131	27 425	12 610	7 644	5 639	1 532
III	101 726	1 869	21 336	2 781	5 412	4 418	18 904	5 095	14 882	27 029	26 721	12 054	7 478	5 739	1 450
IV	101 608	1 959	22 037	2 512	4 967	4 309	19 077	5 425	15 343	25 979	27 768	11 075	9 404	5 847	1 442
19 /	101 978	2 013	21 966	2 715	5 042	4 340	19 166	5 237	15 098	26 400	27 918	11 473	9 088	5 870	1 487
II	101 115	2 634	22 011	2 316	5 177	4 280	19 285	5 386	14 900	25 126	26 817	11 095	8 332	5 951	1 440

Véanse notas al final del capítulo.

4. ENTIDADES DE CRÉDITO Y EFC
B) Detalle del crédito y los depósitos
de las entidades de crédito y EFC

4.24 (Cont.) Total crédito y total créditos dudosos a otros sectores
residentes para financiar actividades productivas (a).Detalle de las
actividades de industria y construcción. Entidades de depósito

Millones de Euros

	Dudosos industria (excepto construcción)										Dudosos construcción				
	Total indus-tria	Indus-trias extra-ctivas	Industrias manufactureras							Prod. y distrib energía electr. gas y agua	Total cons-trucción	Edifi-cios y obras singu-lares	Obras pú-blicas	Instala-ción y acabado de edi-ficios y obras	Prepa-ración de obras
			Alimen-tación, bebidas tabaco	Refino de petró-leo	Indus-tria química	Fabric. minera-les no metalic	Meta-lurgia; constr. maquin.	Fabric. mate-rial de transp.	Otras						
17 a 25 16=	17	18	19	20	21	22	23	24	25	26=	27	28	29	30	
13	14 846	433	2 520	38	498	2 060	4 771	404	3 074	1 048	20 315	13 860	1 836	3 806	813
14	14 085	356	2 152	13	428	1 689	4 134	437	2 739	2 138	15 961	10 980	2 433	1 849	699
15	11 773	437	1 577	10	273	1 344	3 719	312	2 130	1 971	12 947	8 493	2 526	1 462	466
16	9 407	320	1 266	8	207	1 019	3 071	258	1 764	1 495	11 304	7 605	2 162	1 186	351
17	R 9 121	286	1 369	4	148	904	2 798	192	1 858	1 560	8 053	5 398	1 458	866	331
18	6 421	177	1 065	4	107	571	1 935	182	1 426	954	3 901	2 001	956	679	266
16 /	10 974	415	1 463	10	261	1 316	3 551	285	1 960	1 712	12 168	7 963	2 456	1 336	413
II	10 218	392	1 386	9	300	1 160	3 261	299	1 865	1 545	11 998	7 852	2 405	1 343	398
III	9 648	326	1 290	8	260	1 042	3 146	290	1 779	1 507	11 680	7 637	2 344	1 322	376
IV	9 407	320	1 266	8	207	1 019	3 071	258	1 764	1 495	11 304	7 605	2 162	1 186	351
17 /	9 163	318	1 224	9	169	969	2 935	254	1 797	1 488	10 283	6 759	1 992	1 120	412
II	R 9 328	298	1 146	7	174	1 048	3 189	168	1 786	1 512	9 679	6 726	1 531	955	467
III	9 516	287	1 228	5	145	1 041	3 294	199	1 728	1 590	8 244	5 363	1 625	908	347
IV	9 121	286	1 369	4	148	904	2 798	192	1 858	1 560	8 053	5 398	1 458	866	331
18 /	7 660	199	1 114	4	131	790	2 476	161	1 607	1 176	5 588	3 231	1 270	791	296
II	7 096	191	1 104	4	116	650	2 335	166	1 502	1 028	4 860	2 748	1 078	769	266
III	7 016	185	1 114	4	116	628	2 136	209	1 564	1 061	4 498	2 479	1 018	747	254
IV	6 421	177	1 065	4	107	571	1 935	182	1 426	954	3 901	2 001	956	679	266
19 /	6 191	164	999	4	111	552	1 824	172	1 383	983	3 971	2 197	840	673	261
II	5 802	161	943	4	106	582	1 798	160	1 382	666	3 483	1 809	824	686	164

Véanse notas al final del capítulo.

4. ENTIDADES DE CRÉDITO Y EFC
B) Detalle del crédito y los depósitos
de las entidades de crédito y EFC

4.27 (1ª parte) Total crédito y total créditos dudosos de EFC a otros
sectores residentes para financiar actividades productivas (a).
Detalle de las actividades de industria y construcción.

Millones de Euros

	Créditos industria (excepto construcción)										Créditos construcción				
	Total	Indus-trias ex-trac-tivas	Industrias manufactureras							Prod. y distrib energía electr. gas y agua	Total (b)	Edifi-cios y obras sin-gu-lares	Obras pú-bli-cas	Instala-ción y acabado de edi-ficios y obras	Prepa-ración de obras
			Alimen-tación, bebidas tabaco	Refino de petró-leo	Indus-tria química	Fabric. minera-les no metalic	Meta-lurgia, constr. maquin.	Fabric. mate-rial de transp.	Otras						
1=2a10	2	3	4	5	6	7	8	9	10	11=12a15	12	13	14	15	
13	2 582	60	617	59	185	264	344	282	402	370	1 025	325	555	110	35
14	2 855	44	548	67	200	88	729	272	451	455	960	503	221	157	79
15	2 568	39	501	20	180	99	633	263	442	391	777	389	175	144	68
16	2 766	39	556	41	152	115	648	366	455	393	774	410	138	168	58
17	2 785	56	594	86	134	122	693	388	403	309	793	385	129	209	69
18	2 867	62	671	56	160	130	699	363	422	306	959	478	128	261	92
16 /	2 316	33	449	14	164	93	579	247	415	321	709	347	144	143	75
II	2 672	39	552	24	166	107	613	364	487	320	757	360	172	145	80
III	2 305	37	495	21	153	96	560	252	429	261	770	423	130	159	58
IV	2 766	39	556	41	152	115	648	366	455	393	774	410	138	168	58
17 /	2 642	44	616	29	158	100	631	390	373	302	768	401	137	176	54
II	2 705	47	663	28	144	106	660	385	414	259	665	318	109	185	52
III	2 546	48	617	34	125	101	691	282	377	270	711	338	114	184	76
IV	2 785	56	594	86	134	122	693	388	403	309	793	385	129	209	69
18 /	2 384	50	560	75	111	105	566	293	375	248	786	388	124	193	82
II	2 554	51	537	96	131	132	595	353	401	258	818	403	109	228	79
III	2 380	47	577	104	118	96	557	272	365	244	859	418	117	245	80
IV	2 867	62	671	56	160	130	699	363	422	306	959	478	128	261	92
19 /	2 637	45	644	51	165	112	638	327	415	239	894	425	137	248	85
II	3 114	47	744	100	169	146	763	372	466	306	1 057	536	145	269	107

Véanse notas al final del capítulo.

4. ENTIDADES DE CRÉDITO Y EFC
B) Detalle del crédito y los depósitos
de las entidades de crédito y EFC

4.27 (Cont.) Total crédito y total créditos dudosos de EFC a otros
sectores residentes para financiar actividades productivas (a).
Detalle de las actividades de industria y construcción.

Millones de Euros

	Dudosos industria (excepto construcción)										Dudosos construcción				
	Total indus-tria	Indus-trias ex-trac-tivas	Industrias manufactureras							Prod. y distrib energía electr. gas y agua	Total cons-trucción	Edifi-cios y obras sin-gu-lares	Obras pú-bli-cas	Instala-ción y acabado de edi-ficios y obras	Prepa-ración de obras
			Alimen-tación, bebidas tabaco	Refino de petró-leo	Indus-tria química	Fabric. minera-les no metalic	Meta-lurgia, constr. maquin.	Fabric. mate-rial de transp.	Otras						
17a25 16=	17	18	19	20	21	22	23	24	25	26=	27	28	29	30	
13	149	5	18	0	3	17	38	14	49	6	145	73	21	39	12
14	197	3	21	2	3	15	53	4	61	35	135	77	22	21	15
15	115	2	10	0	2	8	28	5	42	17	90	51	18	15	7
16	99	1	10	0	19	5	21	1	25	16	155	103	38	7	7
17	57	0	10	0	11	1	20	1	13	2	73	38	13	16	5
18	49	0	17	-	1	0	16	2	11	2	40	17	12	5	5
16 /	142	2	7	0	26	7	25	1	36	37	81	51	15	13	3
II	129	2	9	0	29	6	32	1	35	16	157	76	65	14	2
III	122	2	6	0	25	6	30	2	35	17	151	99	33	12	7
IV	99	1	10	0	19	5	21	1	25	16	155	103	38	7	7
17 /	90	1	11	0	24	4	21	1	12	14	71	49	9	7	5
II	79	1	5	0	11	6	19	1	21	14	76	43	14	14	5
III	71	2	11	0	11	6	19	1	19	2	72	37	20	10	5
IV	57	0	10	0	11	1	20	1	13	2	73	38	13	16	5
18 /	55	0	8	0	10	0	21	1	12	2	50	25	13	7	5
II	52	0	10	0	8	1	18	1	12	3	43	20	12	7	5
III	44	0	13	0	1	1	15	1	11	2	47	25	11	5	5
IV	49	0	17	-	1	0	16	2	11	2	40	17	12	5	5
19 /	57	0	19	0	1	1	17	2	14	3	40	17	12	6	6
II	61	0	19	0	1	2	20	2	15	3	32	7	12	6	6

Véanse notas al final del capítulo.

4. ENTIDADES DE CRÉDITO Y EFC
B) Detalles del crédito y los depósitos
de las entidades de crédito y EFC

4.28 Crédito y depósitos de entidades de depósito frente a AAPP
y a otros sectores residentes. Detalle por provincias

Datos referidos a Junio de 2019

Millones de euros

	Crédito			Depósitos					
	Total	Adminis- traciones Públicas	Otros sectores residen- tes	Total	Adminis- traciones Públicas	Otros sectores residentes			
	1=2+3	2	3	4=5+6	5	Total 6=7+8+9	Vista (a) 7	Plazo 8	CTAs (b) 9
Álava	9 037	1 372	7 665	11 849	1 094	10 755	8 423	2 309	23
Albacete	7 229	320	6 909	7 770	200	7 570	5 967	1 603	-
Alacant	41 704	536	41 168	39 685	1 590	38 094	31 747	6 247	100
Almería	17 195	136	17 059	11 717	919	10 797	8 735	1 632	430
Asturias	21 140	2 656	18 484	26 733	1 441	25 293	20 054	5 226	13
Ávila	2 223	48	2 174	4 254	89	4 165	2 822	1 343	-
Badajoz	11 009	1 033	9 977	11 346	650	10 696	8 797	1 899	-
Balears,Illes	30 721	749	29 973	26 779	1 205	25 574	22 430	3 009	136
Barcelona	172 531	9 865	162 666	136 965	6 131	130 834	108 729	20 588	1 517
Burgos	7 268	193	7 075	10 974	234	10 740	9 069	1 671	-
Cáceres	4 590	39	4 551	8 244	366	7 878	6 537	1 341	-
Cádiz	17 717	268	17 449	13 691	608	13 083	11 742	1 340	-
Cantabria	10 603	303	10 300	13 791	732	13 059	11 108	1 951	-
Castelló	11 638	109	11 528	13 558	299	13 259	9 962	3 297	-
Ciudad Real	7 127	119	7 007	9 216	257	8 959	7 172	1 786	-
Córdoba	12 532	413	12 119	13 501	630	12 872	10 914	1 957	-
Coruña, La	20 733	2 532	18 201	30 445	2 375	28 071	22 637	5 434	-
Cuenca	3 102	34	3 069	4 761	166	4 595	3 667	928	-
Girona	14 685	157	14 528	14 221	492	13 729	10 928	2 802	-
Granada	14 680	253	14 427	14 711	449	14 262	11 894	2 368	-
Guadalajara	4 491	43	4 449	4 361	248	4 113	3 428	685	-
Gipuzkoa	19 290	563	18 727	26 415	621	25 795	20 201	4 960	635
Huelva	7 381	201	7 180	6 397	258	6 139	5 603	536	-
Huesca	4 361	42	4 319	6 084	168	5 916	4 990	926	-
Jaén	8 804	250	8 554	10 224	382	9 842	8 242	1 600	-
León	6 890	97	6 793	12 252	623	11 629	9 403	2 227	-
Lleida	8 512	100	8 413	9 170	273	8 898	6 891	2 007	-
Lugo	3 709	41	3 668	9 101	189	8 912	6 561	2 351	-
Madrid (R)	362 750	22 134	340 616	360 034	31 367	328 668	266 134	47 943	14 591
Málaga	31 556	444	31 112	25 991	1 304	24 687	22 037	2 650	-
Murcia	31 290	751	30 540	24 399	599	23 800	18 805	4 995	-
Navarra	16 596	1 325	15 271	17 904	670	17 235	14 541	2 691	3
Ourense	3 118	27	3 091	8 713	202	8 511	6 125	2 386	-
Palencia	2 402	41	2 361	4 828	122	4 706	3 954	752	-
Palmas, Las	19 272	609	18 663	18 241	2 795	15 446	12 947	2 499	-
Pontevedra	15 058	89	14 969	19 291	651	18 639	14 716	3 923	-
Rioja, La	7 560	620	6 940	9 255	230	9 026	7 174	1 852	-
Salamanca	5 632	110	5 521	9 231	332	8 899	7 271	1 628	-
Tenerife	15 426	338	15 088	13 926	1 611	12 316	10 978	1 337	-
Segovia	2 554	72	2 482	4 237	109	4 127	2 840	1 288	-
Sevilla	39 608	2 996	36 612	31 661	3 056	28 605	26 268	2 337	-
Soria	1 698	56	1 642	3 423	117	3 306	2 468	838	-
Tarragona	14 892	393	14 498	11 876	487	11 389	9 267	2 122	-
Teruel	1 971	17	1 954	3 366	134	3 231	2 566	665	-
Toledo	12 419	1 647	10 773	13 059	470	12 589	9 539	3 050	-
València	58 511	6 547	51 964	57 518	2 401	55 117	45 436	9 680	1
Valladolid	12 460	2 537	9 923	14 863	969	13 894	11 423	2 471	-
Bizkaia	42 395	6 396	35 999	46 707	2 766	43 941	35 961	6 741	1 240
Zamora	2 331	27	2 304	5 088	171	4 917	3 858	1 059	-
Zaragoza	27 156	1 720	25 437	26 056	729	25 327	21 391	3 597	340
Sin clasificar (c)	547	0	547	-	-	-	-	-	-
Ciudades autónomas									
Ceuta	1 173	64	1 109	979	34	945	809	136	-
Melilla	996	53	943	1 008	48	960	866	94	-
Banca electrónica (R)	-	-	-	46 937	0	46 937	41 145	5 661	131
TOTAL	1 230 274	71 482	1 158 792	1 286 810	74 061	1 212 749	997 174	196 415	19 159

Véanse notas al final del capítulo.

Esta (R) indica una reclasificación en la asignación geográfica de los saldos de los depósitos entre la Comunidad de Madrid y la Banca Electrónica.

4. ENTIDADES DE CRÉDITO Y EFC
B) Detalles del crédito y los depósitos
de las entidades de crédito y EFC

4.29 Crédito y depósitos de entidades de depósito frente a AAPP y a otros
sectores residentes, por Comunidades Autónomas y Ciudades Autónomas

Datos referidos a Junio de 2019

Millones de euros

	Crédito			Depósitos						
	Total	Adminis- traciones públicas	Otros sectores residen- tes	Total	Adminis- traciones públicas	Otros sectores residentes				
						Total	Vista (a)	Plazo	CTAs (b)	
1=2+3	2	3	4=5+6	5	6=7+8+9	7	8	9		
País Vasco	70 721	8 330	62 391	84 971	4 481	80 490	64 584	14 009	1 898	
Cataluña	210 620	10 516	200 104	172 233	7 383	164 850	135 815	27 518	1 517	
Galicia	42 617	2 688	39 929	67 550	3 416	64 133	50 039	14 094	-	
Andalucía	149 474	4 960	144 514	127 893	7 606	120 286	105 435	14 421	430	
Asturias, Principado de	21 140	2 656	18 484	26 733	1 441	25 293	20 054	5 226	13	
Cantabria	10 603	303	10 300	13 791	732	13 059	11 108	1 951	-	
Rioja, La	7 560	620	6 940	9 255	230	9 026	7 174	1 852	-	
Murcia, Región de	31 290	751	30 540	24 399	599	23 800	18 805	4 995	-	
Comunitat Valenciana	111 853	7 192	104 661	110 761	4 290	106 471	87 146	19 224	101	
Aragón	33 488	1 779	31 710	35 506	1 031	34 475	28 947	5 189	340	
Castilla-La Mancha	34 369	2 163	32 206	39 167	1 342	37 826	29 773	8 052	-	
Canarias	34 698	947	33 751	32 168	4 406	27 762	23 925	3 837	-	
Navarra, Comunidad Foral de	16 596	1 325	15 271	17 904	670	17 235	14 541	2 691	3	
Extremadura	15 599	1 072	14 528	19 591	1 016	18 575	15 335	3 240	-	
Balears, Illes	30 721	749	29 973	26 779	1 205	25 574	22 430	3 009	136	
Madrid, Comunida de (R)	362 750	22 134	340 616	360 034	31 367	328 668	266 134	47 943	14 591	
Castilla y León	43 457	3 181	40 276	69 149	2 766	66 384	53 107	13 277	-	
Sin clasificar (c)	547	0	547	-	-	-	-	-	-	
TOTAL CCAA	1 228 106	71 366	1 156 740	1 237 886	73 979	1 163 907	954 354	190 524	19 028	
Ciudades autónomas										
Ceuta	1 173	64	1 109	979	34	945	809	136	-	
Mejilla	996	53	943	1 008	48	960	866	94	-	
Banca electrónica (R)	-	-	-	46 937	0	46 937	41 145	5 661	131	
TOTAL	1 230 274	71 482	1 158 792	1 286 810	74 061	1 212 749	997 174	196 415	19 159	

Véanse notas al final del capítulo.

Esta (R) indica una reclasificación en la asignación geográfica de los saldos de los depósitos entre la Comunidad de Madrid y la Banca Electrónica.

4. ENTIDADES DE CRÉDITO Y EFC
B) Detalle del crédito y los depósitos
de las entidades de crédito y EFC

4.30 (1ª parte) Crédito de entidades de depósito a
Administraciones Públicas y otros sectores residentes
por Comunidades Autónomas

Millones de euros

	Total nacional		Otros sectores residentes		Administraciones Públicas		País Vasco		Cataluña		Galicia		Andalucía		Asturias, Principado de	
	1=2+4	2	3	4	5	6	7	8	9	10	11	12	13	14	15	
10	1 856 783	1 782 291	95,99	74 492	4,01	86 884	4,68	357 277	19,24	70 509	3,80	234 147	12,61	28 161	1,52	
11	1 798 026	1 715 037	95,38	82 989	4,62	85 904	4,78	344 754	19,17	64 076	3,56	223 380	12,42	27 575	1,53	
12	1 634 655	1 537 765	94,07	96 890	5,93	79 338	4,85	316 999	19,39	55 021	3,37	202 390	12,38	26 749	1,64	
13	1 469 010	1 392 384	94,78	76 627	5,22	73 237	4,99	297 068	20,22	50 104	3,41	180 780	12,31	22 337	1,52	
14	1 422 890	1 328 193	93,34	94 697	6,66	69 177	4,86	277 913	19,53	44 912	3,16	174 758	12,28	21 484	1,51	
15	1 360 361	1 274 653	93,70	85 709	6,30	70 039	5,15	264 856	19,47	43 020	3,16	164 008	12,06	20 317	1,49	
15 IV	1 360 361	1 274 653	93,70	85 709	6,30	70 039	5,15	264 856	19,47	43 020	3,16	164 008	12,06	20 317	1,49	
16 I	1 333 702	1 243 188	93,21	90 514	6,79	70 474	5,28	247 233	18,54	43 178	3,24	162 568	12,19	20 195	1,51	
II	1 341 406	1 246 533	92,93	94 874	7,07	71 425	5,32	239 805	17,88	43 707	3,26	163 642	12,20	20 745	1,55	
III	1 314 273	1 226 307	93,31	87 966	6,69	73 369	5,58	232 731	17,71	44 697	3,40	161 146	12,26	20 492	1,56	
IV	1 306 396	1 222 530	93,58	83 866	6,42	71 564	5,48	236 415	18,10	42 563	3,26	158 488	12,13	20 387	1,56	
17 I	1 297 131	1 213 572	93,56	83 559	6,44	71 489	5,51	233 638	18,01	42 118	3,25	158 061	12,19	20 371	1,57	
II	R 1 291 929	1 209 022	93,58	82 907	6,42	72 200	5,59	235 855	18,26	41 443	3,21	156 105	12,08	19 954	1,54	
III	1 273 643	1 196 352	93,93	77 291	6,07	70 818	5,56	232 878	18,28	40 300	3,16	154 081	12,10	19 905	1,56	
IV	1 273 446	1 199 107	94,16	74 339	5,84	70 862	5,56	216 850	17,03	40 042	3,14	151 627	11,91	19 466	1,53	
18 I	1 245 278	1 170 904	94,03	74 375	5,97	69 731	5,60	211 981	17,02	39 660	3,18	149 043	11,97	19 753	1,59	
II	1 249 924	1 174 179	93,94	75 745	6,06	72 639	5,81	213 361	17,07	41 527	3,32	150 009	12,00	19 731	1,58	
III	1 227 280	1 157 185	94,29	70 095	5,71	72 279	5,89	210 766	17,17	41 264	3,36	147 461	12,02	19 596	1,60	
IV	1 215 969	1 150 229	94,59	65 740	5,41	68 467	5,63	208 105	17,11	40 893	3,36	147 772	12,15	19 646	1,62	
19 I	1 212 836	1 144 970	94,40	67 866	5,60	68 598	5,66	207 160	17,08	40 660	3,35	145 476	11,99	20 209	1,67	
II	1 230 274	1 158 792	94,19	71 482	5,81	70 721	5,75	210 620	17,12	42 617	3,46	149 474	12,15	21 140	1,72	

4. ENTIDADES DE CRÉDITO Y EFC
B) Detalle del crédito y los depósitos
de las entidades de crédito y EFC

4.30 (Cont.) Crédito de entidades de depósito a
Administraciones Públicas y otros sectores residentes
por Comunidades Autónomas

Millones de euros

	Cantabria		Rioja,La		Murcia, Región de		Comunitat Valenciana		Aragón		Castilla-La Mancha		Canarias	
	16	17	18	19	20	21	22	23	24	25	26	27	28	29
10	16 764	0,90	12 883	0,69	49 363	2,66	185 657	10,00	49 393	2,66	56 804	3,06	56 394	3,04
11	16 458	0,92	12 308	0,68	48 196	2,68	180 871	10,06	47 213	2,63	54 197	3,01	52 722	2,93
12	15 064	0,92	10 441	0,64	45 829	2,80	158 250	9,68	43 145	2,64	46 225	2,83	47 274	2,89
13	13 681	0,93	9 452	0,64	38 812	2,64	141 399	9,63	38 849	2,64	42 179	2,87	42 225	2,87
14	12 897	0,91	9 028	0,63	35 696	2,51	133 914	9,41	36 598	2,57	39 800	2,80	40 944	2,88
15	12 165	0,89	8 245	0,61	33 473	2,46	122 973	9,04	35 173	2,59	37 382	2,75	38 540	2,83
15 IV	12 165	0,89	8 245	0,61	33 473	2,46	122 973	9,04	35 173	2,59	37 382	2,75	38 540	2,83
16 I	11 959	0,90	8 192	0,61	32 631	2,45	121 155	9,08	34 961	2,62	37 488	2,81	38 321	2,87
II	11 944	0,89	8 138	0,61	34 063	2,54	124 172	9,26	35 197	2,62	37 298	2,78	38 190	2,85
III	11 811	0,90	8 022	0,61	33 271	2,53	113 910	8,67	34 574	2,63	36 743	2,80	37 910	2,88
IV	11 623	0,89	7 936	0,61	32 260	2,47	120 307	9,21	33 728	2,58	35 572	2,72	36 924	2,83
17 I	11 503	0,89	7 674	0,59	32 250	2,49	119 914	9,24	33 569	2,59	35 177	2,71	36 591	2,82
II	R 11 555	0,89	8 058	0,62	31 509	2,44	119 505	9,25	34 399	2,66	35 606	2,76	36 336	2,81
III	11 321	0,89	7 935	0,62	30 771	2,42	115 998	9,11	34 379	2,70	35 113	2,76	36 375	2,86
IV	10 472	0,82	8 063	0,63	30 181	2,37	116 019	9,11	34 126	2,68	34 749	2,73	35 131	2,76
18 I	11 182	0,90	7 593	0,61	32 398	2,60	114 142	9,17	33 727	2,71	34 031	2,73	35 584	2,86
II	10 968	0,88	7 498	0,60	32 050	2,56	114 083	9,13	33 507	2,68	34 332	2,75	35 914	2,87
III	10 760	0,88	7 418	0,60	31 378	2,56	111 866	9,11	33 191	2,70	33 823	2,76	35 571	2,90
IV	10 712	0,88	7 477	0,61	30 925	2,54	111 413	9,16	33 405	2,75	33 973	2,79	35 534	2,92
19 I	10 640	0,88	7 416	0,61	30 908	2,55	110 345	9,10	33 146	2,73	34 086	2,81	34 470	2,84
II	10 603	0,86	7 560	0,61	31 290	2,54	111 853	9,09	33 488	2,72	34 369	2,79	34 698	2,82

4. ENTIDADES DE CRÉDITO Y EFC
B) Detalle del crédito y los depósitos
de las entidades de crédito y EFC

4.30 (Cont.) Crédito de entidades de depósito a
Administraciones Públicas y otros sectores residentes
por Comunidades Autónomas

Millones de euros

	Navarra, Comunidad Foral de		Extremadura		Balears, Illes		Madrid, Comunidad de		Castilla y León		Ciudades autónomas				Sin clasificar (a)	
	Total	Porcentaje	Total	Porcentaje	Total	Porcentaje	Total	Porcentaje	Total	Porcentaje	Ceuta		Melilla		Total	Porcentaje
											Total	Porcentaje	Total	Porcentaje		
30	31	32	33	34	35	36	37	38	39	40	41	42	43	44	45	
10	24 320	1,31	23 371	1,26	46 197	2,49	450 895	24,28	75 227	4,05	1 595	0,09	1 070	0,06	29 874	1,61
11	23 572	1,31	22 815	1,27	45 004	2,50	445 841	24,80	72 872	4,05	1 548	0,09	1 064	0,06	27 658	1,54
12	21 053	1,29	20 485	1,25	40 552	2,48	410 989	25,14	64 869	3,97	1 478	0,09	1 071	0,07	27 417	1,68
13	19 340	1,32	18 126	1,23	35 885	2,44	357 256	24,32	56 545	3,85	1 353	0,09	1 024	0,07	29 360	2,00
14	17 398	1,22	17 135	1,20	33 741	2,37	377 100	26,50	53 024	3,73	1 292	0,09	990	0,07	25 086	1,76
15	16 639	1,22	16 324	1,20	32 021	2,35	371 235	27,29	49 061	3,61	1 245	0,09	1 001	0,07	22 643	1,66
15 IV	16 639	1,22	16 324	1,20	32 021	2,35	371 235	27,29	49 061	3,61	1 245	0,09	1 001	0,07	22 643	1,66
16 I	16 665	1,25	16 269	1,22	32 204	2,41	373 651	28,02	48 648	3,65	1 242	0,09	992	0,07	15 674	1,18
II	17 164	1,28	16 318	1,22	32 280	2,41	377 911	28,17	49 219	3,67	1 269	0,09	990	0,07	17 929	1,34
III	16 899	1,29	15 998	1,22	31 835	2,42	371 749	28,29	48 601	3,70	1 228	0,09	984	0,07	18 302	1,39
IV	16 327	1,25	15 723	1,20	31 551	2,42	369 900	28,31	47 542	3,64	1 221	0,09	977	0,07	15 370	1,18
17 I	16 883	1,30	15 582	1,20	31 648	2,44	368 357	28,40	46 951	3,62	1 217	0,09	972	0,07	13 225	1,02
II	R 16 733	1,30	15 853	1,23	31 451	2,43	373 978	28,95	48 069	3,72	1 235	0,10	982	0,08	1 105	0,09
III	16 668	1,31	15 696	1,23	30 945	2,43	371 917	29,20	45 608	3,58	1 225	0,10	981	0,08	729	0,06
IV	16 521	1,30	15 608	1,23	30 554	2,40	394 865	31,01	45 379	3,56	1 246	0,10	1 055	0,08	631	0,05
18 I	16 245	1,30	15 587	1,25	28 863	2,32	378 498	30,39	44 560	3,58	1 225	0,10	992	0,08	481	0,04
II	16 411	1,31	15 649	1,25	29 008	2,32	375 810	30,07	44 463	3,56	1 190	0,10	991	0,08	782	0,06
III	16 435	1,34	15 549	1,27	29 481	2,40	364 516	29,70	43 680	3,56	1 188	0,10	1 001	0,08	58	0,00
IV	16 152	1,33	15 409	1,27	29 045	2,39	361 698	29,75	43 101	3,54	1 175	0,10	1 007	0,08	60	0,00
19 I	16 156	1,33	15 170	1,25	29 680	2,45	362 819	29,91	43 259	3,57	1 166	0,10	998	0,08	474	0,04
II	16 596	1,35	15 599	1,27	30 721	2,50	362 750	29,49	43 457	3,53	1 173	0,10	996	0,08	547	0,04

Véanse notas al final del capítulo.

4. ENTIDADES DE CRÉDITO Y EFC
B) Detalle del crédito y los depósitos
de las entidades de crédito y EFC

4.31 (1ª parte) Depósitos de Administraciones Públicas y otros sectores
residentes en entidades de depósito
por Comunidades Autónomas

Millones de euros

	Total nacional		Otros sectores residentes		Administraciones Públicas		País Vasco		Cataluña		Galicia		Andalucía		Asturias, Principado de	
	Total	Porcentaje	Total	Porcentaje	Total	Porcentaje	Total	Porcentaje	Total	Porcentaje	Total	Porcentaje	Total	Porcentaje	Total	Porcentaje
10	1 223 496	1 148 253	93,85	75 243	6,15	78 799	6,44	206 317	16,86	55 470	4,53	113 766	9,30	23 879	1,95	
11	1 176 126	1 109 656	94,35	66 470	5,65	74 850	6,36	194 333	16,52	53 224	4,53	106 593	9,06	23 611	2,01	
12	1 167 785	1 100 444	94,23	67 341	5,77	71 947	6,16	191 757	16,42	52 979	4,54	102 700	8,79	22 780	1,95	
13	1 196 711	1 134 915	94,84	61 796	5,16	73 729	6,16	201 003	16,80	55 027	4,60	108 396	9,06	24 878	2,08	
14	1 213 205	1 139 756	93,95	73 448	6,05	72 269	5,96	197 102	16,25	57 510	4,74	108 947	8,98	25 332	2,09	
15	1 211 969	1 135 872	93,72	76 097	6,28	74 676	6,16	193 377	15,96	57 899	4,78	109 686	9,05	24 070	1,99	
15 IV	1 211 969	1 135 872	93,72	76 097	6,28	74 676	6,16	193 377	15,96	57 899	4,78	109 686	9,05	24 070	1,99	
16 I	1 197 225	1 128 559	94,26	68 665	5,74	75 771	6,33	180 348	15,06	58 200	4,86	109 177	9,12	23 901	2,00	
II	1 216 215	1 145 199	94,16	71 016	5,84	76 633	6,30	185 206	15,23	59 453	4,89	112 155	9,22	24 556	2,02	
III	1 195 335	1 137 300	95,14	58 035	4,86	75 968	6,36	184 754	15,46	60 586	5,07	111 756	9,35	24 449	2,05	
IV	1 194 227	1 140 814	95,53	53 412	4,47	76 117	6,37	182 454	15,28	59 758	5,00	113 743	9,52	24 734	2,07	
17 I	1 185 863	1 136 810	95,86	49 053	4,14	78 651	6,63	180 609	15,23	59 793	5,04	111 863	9,43	24 935	2,10	
II	R 1 233 422	1 179 274	95,61	54 148	4,39	78 790	6,39	189 665	15,38	60 098	4,87	116 786	9,47	25 021	2,03	
III	1 226 878	1 163 288	94,82	63 589	5,18	77 503	6,32	184 734	15,06	60 248	4,91	116 249	9,48	24 793	2,02	
IV	1 207 827	1 146 917	94,96	60 910	5,04	79 661	6,60	153 335	12,70	61 076	5,06	119 776	9,92	24 864	2,06	
18 I	1 197 115	1 137 805	95,05	59 310	4,95	78 895	6,59	152 169	12,71	61 474	5,14	118 369	9,89	24 599	2,05	
II	1 235 245	1 168 235	94,58	67 010	5,42	81 465	6,60	160 198	12,97	63 851	5,17	120 968	9,79	25 177	2,04	
III	1 225 535	1 155 185	94,26	70 350	5,74	81 758	6,67	162 471	13,26	63 393	5,17	120 431	9,83	25 125	2,05	
IV	1 235 892	1 165 030	94,27	70 862	5,73	81 517	6,60	164 784	13,33	64 272	5,20	123 450	9,99	25 598	2,07	
19 I	1 259 115	1 187 977	94,35	71 138	5,65	83 940	6,67	168 006	13,34	64 725	5,14	124 422	9,88	25 943	2,06	
II	1 286 810	1 212 749	94,24	74 061	5,76	84 971	6,60	172 233	13,38	67 550	5,25	127 893	9,94	26 733	2,08	

4. ENTIDADES DE CRÉDITO Y EFC
B) Detalle del crédito y los depósitos
de las entidades de crédito y EFC

4.31 (Cont.) Depósitos de Administraciones Públicas y otros sectores
residentes en entidades de depósito
por Comunidades Autónomas

Millones de euros

	Cantabria		Rioja,La		Murcia, Región de		Comunitat Valenciana		Aragón		Castilla-La Mancha		Canarias		Navarra, Comunidad Foral de	
	Total	Porcentaje	Total	Porcentaje	Total	Porcentaje	Total	Porcentaje	Total	Porcentaje	Total	Porcentaje	Total	Porcentaje	Total	Porcentaje
	16	17	18	19	20	21	22	23	24	25	26	27	28	29	30	31
10	12 200	1,00	8 649	0,71	24 938	2,04	100 720	8,23	35 900	2,93	37 137	3,04	26 104	2,13	18 462	1,51
11	11 752	1,00	8 019	0,68	23 684	2,01	100 156	8,52	34 622	2,94	35 586	3,03	24 263	2,06	17 488	1,49
12	11 405	0,98	7 731	0,66	23 867	2,04	96 630	8,27	34 038	2,91	34 457	2,95	22 388	1,92	15 549	1,33
13	12 387	1,04	8 420	0,70	24 051	2,01	97 436	8,14	35 892	3,00	35 902	3,00	24 215	2,02	16 518	1,38
14	12 300	1,01	8 186	0,67	24 537	2,02	94 183	7,76	34 691	2,86	36 209	2,98	23 900	1,97	15 787	1,30
15	12 356	1,02	8 286	0,68	24 938	2,06	93 691	7,73	34 034	2,81	35 624	2,94	24 608	2,03	15 568	1,28
15 IV	12 356	1,02	8 286	0,68	24 938	2,06	93 691	7,73	34 034	2,81	35 624	2,94	24 608	2,03	15 568	1,28
16 I	12 070	1,01	8 335	0,70	24 576	2,05	93 168	7,78	33 533	2,80	35 720	2,98	24 811	2,07	15 580	1,30
II	12 302	1,01	8 426	0,69	25 356	2,08	95 309	7,84	33 248	2,73	36 274	2,98	25 632	2,11	15 924	1,31
III	12 647	1,06	8 409	0,70	24 412	2,04	92 643	7,75	32 748	2,74	36 073	3,02	26 220	2,19	15 788	1,32
IV	12 436	1,04	8 538	0,71	24 853	2,08	97 961	8,20	32 647	2,73	36 202	3,03	26 938	2,26	16 173	1,35
17 I	12 269	1,03	8 473	0,71	24 583	2,07	96 743	8,16	32 348	2,73	35 687	3,01	26 917	2,27	15 726	1,33
II	R 12 538	1,02	8 619	0,70	24 743	2,01	97 943	7,94	33 029	2,68	36 478	2,96	27 620	2,24	16 185	1,31
III	12 914	1,05	8 687	0,71	24 863	2,03	99 386	8,10	33 863	2,76	36 502	2,98	28 388	2,31	16 061	1,31
IV	12 902	1,07	8 787	0,73	24 785	2,05	106 603	8,83	36 409	3,01	37 238	3,08	29 000	2,40	16 839	1,39
18 I	12 618	1,05	8 630	0,72	22 757	1,90	104 580	8,74	34 854	2,91	36 867	3,08	29 255	2,44	16 384	1,37
II	13 009	1,05	8 757	0,71	23 450	1,90	107 505	8,70	35 615	2,88	37 515	3,04	30 462	2,47	16 790	1,36
III	13 253	1,08	8 749	0,71	23 517	1,92	107 282	8,75	35 637	2,91	37 370	3,05	30 724	2,51	16 790	1,37
IV	13 470	1,09	8 966	0,73	23 595	1,91	106 562	8,62	35 444	2,87	38 314	3,10	31 178	2,52	17 371	1,41
19 I	13 390	1,06	9 013	0,72	23 612	1,88	107 925	8,57	35 140	2,79	38 488	3,06	31 315	2,49	17 478	1,39
II	13 791	1,07	9 255	0,72	24 399	1,90	110 761	8,61	35 506	2,76	39 167	3,04	32 168	2,50	17 904	1,39

4. ENTIDADES DE CRÉDITO Y EFC
B) Detalle del crédito y los depósitos
de las entidades de crédito y EFC

4.31 (Cont.) Depósitos de Administraciones Públicas y otros sectores
residentes en entidades de depósito
por Comunidades Autónomas

Millones de euros

	Extremadura		Balears, Illes		Madrid, Comunidad de (R)		Castilla y León		Ciudades autónomas				Banca electrónica (R)		Sin clasificar (a)	
	Total	Porcentaje	Total	Porcentaje	Total	Porcentaje	Total	Porcentaje	Ceuta		Melilla		Total	Porcentaje	Total	Porcentaje
									Total	Porcentaje	Total	Porcentaje				
	32	33	34	35	36	37	38	39	40	41	42	43	44	45	46	47
10	18 069	1,48	21 138	1,73	348 669	28,50	65 538	5,36	879	0,07	865	0,07	25 997	2,12	-	-
11	17 303	1,47	18 734	1,59	338 428	28,77	64 819	5,51	855	0,07	856	0,07	26 952	2,29	-	-
12	17 018	1,46	18 798	1,61	350 766	30,04	63 215	5,41	843	0,07	810	0,07	28 109	2,41	-	-
13	17 613	1,47	20 265	1,69	345 281	28,85	66 393	5,55	881	0,07	887	0,07	27 536	2,30	-	-
14	17 880	1,47	20 770	1,71	365 418	30,12	65 812	5,42	881	0,07	862	0,07	30 629	2,52	-	-
15	18 031	1,49	21 660	1,79	360 834	29,77	65 100	5,37	875	0,07	903	0,07	35 752	2,95	-	-
15 IV	18 031	1,49	21 660	1,79	360 834	29,77	65 100	5,37	875	0,07	903	0,07	35 752	2,95	-	-
16 I	17 893	1,49	21 698	1,81	358 855	29,97	65 062	5,43	869	0,07	879	0,07	36 779	3,07	-	-
II	18 071	1,49	22 006	1,81	360 867	29,67	65 535	5,39	897	0,07	889	0,07	37 477	3,08	-	-
III	18 060	1,51	23 888	2,00	342 285	28,64	65 028	5,44	877	0,07	883	0,07	37 857	3,17	-	-
IV	18 277	1,53	23 131	1,94	333 831	27,95	65 522	5,49	893	0,07	909	0,08	39 109	3,27	-	-
17 I	18 124	1,53	22 670	1,91	330 027	27,83	64 847	5,47	877	0,07	899	0,08	39 822	3,36	-	-
II	R 18 214	1,48	23 699	1,92	361 606	29,32	65 394	5,30	893	0,07	914	0,07	35 185	2,85	-	-
III	18 199	1,48	25 712	2,10	356 278	29,04	65 561	5,34	894	0,07	911	0,07	35 132	2,86	-	-
IV	18 725	1,55	24 922	2,06	348 254	28,83	66 560	5,51	889	0,07	912	0,08	36 290	3,00	-	-
18 I	18 544	1,55	23 580	1,97	349 773	29,22	65 562	5,48	882	0,07	920	0,08	36 402	3,04	-	-
II	18 723	1,52	24 958	2,02	361 463	29,26	66 083	5,35	891	0,07	928	0,08	37 435	3,03	-	-
III	18 707	1,53	26 669	2,18	348 973	28,48	65 969	5,38	895	0,07	939	0,08	36 883	3,01	-	-
IV	19 084	1,54	25 628	2,07	350 063	28,32	67 438	5,46	940	0,08	988	0,08	37 229	3,01	-	-
19 I	19 121	1,52	25 566	2,03	363 117	28,84	68 006	5,40	946	0,08	988	0,08	37 972	3,02	-	-
II	19 591	1,52	26 779	2,08	360 034	27,98	69 149	5,37	979	0,08	1 008	0,08	46 937	3,65	-	-

Véanse notas al final del capítulo.

Esta (R) indica una reclasificación en la asignación geográfica de los saldos de los depósitos entre la Comunidad de Madrid y la Banca Electrónica.

4. ENTIDADES DE CRÉDITO Y EFC
B) Detalles del crédito y los depósitos
de las entidades de crédito y EFC

4.32 Pasivos de las entidades de crédito Y EFC
frente a AAPP y frente a OSR, por instituciones

Millones de euros

	Pasivos frente a AAPP					Pasivos frente a otros sectores residentes				
	Total (a)	Depósitos			Dota- ciones	Entidades de crédito y EFC (c)	Entidades de depósito (b)	ICO	EFC	
		Entidades de crédito y EFC	Entidades de depósito (b)	ICO						EFC
	1=2+6	2=3+4+5	3	4	5	6				
13	63 485	63 485	61 796	1 677	12	-	1 314 129	1 307 976	152	6 002
14	76 150	76 150	73 449	2 686	15	-	1 289 280	1 283 799	174	5 307
15	77 058	77 058	76 097	948	13	-	1 261 388	1 255 068	119	6 201
16	54 371	54 371	53 441	923	7	-	1 242 580	1 234 176	92	8 311
17	R 61 722	61 722	60 910	805	7	-	1 202 893	1 193 836	54	9 003
18										
<i>Mar</i>	60 023	60 023	59 310	708	6	-	1 192 241	1 182 633	58	9 551
<i>Abr</i>	61 659	61 659	60 813	841	5	-	1 182 161	1 172 184	75	9 902
<i>May</i>	62 107	62 107	61 056	1 046	5	-	1 196 285	1 186 327	82	9 876
<i>Jun</i>	68 255	68 255	67 010	1 240	5	-	1 219 869	1 210 687	69	9 112
<i>Jul</i>	72 656	72 656	71 232	1 420	5	-	1 199 027	1 188 946	78	10 003
<i>Ago</i>	72 215	72 215	70 609	1 601	5	-	1 196 733	1 186 791	77	9 865
<i>Sep</i>	71 054	71 054	70 504	545	5	-	1 207 255	1 197 302	60	9 893
<i>Oct</i>	75 178	75 178	74 586	587	5	-	1 192 231	1 182 050	78	10 103
<i>Nov</i>	84 855	84 855	84 085	765	5	-	1 198 975	1 188 938	68	9 969
<i>Dic</i>	71 785	71 785	70 863	917	5	-	1 212 837	1 203 246	71	9 521
19										
<i>Ene</i>	71 274	71 274	69 157	2 112	5	-	1 206 159	1 196 540	89	9 530
<i>Feb</i>	71 118	71 118	68 894	2 219	5	-	1 211 533	1 202 052	89	9 392
<i>Mar</i>	71 776	71 776	71 138	633	5	-	1 235 139	1 226 173	67	8 898
<i>Abr</i>	73 922	73 922	73 381	537	4	-	1 224 941	1 215 907	87	8 947
<i>May</i>	73 004	73 004	72 437	564	3	-	1 231 315	1 223 555	93	7 667
<i>Jun</i>	74 804	74 804	74 061	741	2	-	1 258 327	1 250 791	72	7 464
<i>Jul</i>	P 74 577	74 577	73 666	909	2	-	1 237 490	1 230 184	84	7 223

Véanse notas al final del capítulo.

4. ENTIDADES DE CRÉDITO Y EFC
C) Cuenta de resultados

4.B Entidades de depósito.
Resumen

Datos Enero - Junio de 2019

Millones de euros y Porcentajes

Serie en cuadro y columna/ Time series in table and column	Resultados/Results			Ratios sobre balance medio/Ratios (proportion of average balance sheet)		
	Entidades depósito residentes/ Resident deposit-taking institutions	Sucursales españolas en el extranjero/ Spanish branches abroad	Entidades depósito residentes/ sucursales/ Resident deposit-taking institutions and branches	Entidades depósito residentes/ Resident deposit-taking institutions	Sucursales españolas en el extranjero/ Spanish branches abroad	Entidades depósito residentes/ sucursales/ Resident deposit-taking institutions and branches
Resultados del periodo hasta: I-2019	Results for the period to: 2019-I					
Productos financieros	16 545	848	17 393	1,4	3,0	1,4
Costes financieros	5 003	366	5 368	0,4	1,3	0,4
Margen de intereses	11 542	482	12 025	1,0	1,7	1,0
Rendimientos de instrumentos de capital y otros productos y gastos	11 795	412	12 207	1,0	1,4	1,0
Margen bruto	23 337	894	24 232	1,9	3,1	2,0
Gastos de explotación	13 089	460	13 549	1,1	1,6	1,1
de los cuales: de personal	6 967	266	7 234	0,6	0,9	0,6
Dotaciones netas	1 737	17	1 754	0,1	0,1	0,1
Pérdida por deterioro de activos financieros	1 635	70	1 705	0,1	0,2	0,1
Resultado de la actividad de explotación	6 876	348	7 224	0,6	1,2	0,6
Pérdida por deterioro del resto de activos	261	-1	260	0,0	-0,0	0,0
Otros resultados	-871	49	-821	-0,1	0,2	-0,1
Beneficios antes de impuestos (contable hasta 1991)	5 744	398	6 142	0,5	1,4	0,5
Impuesto sobre sociedades	383	91	474	0,0	0,3	0,0
Dotaciones obligatorias a obras y fondos sociales	36	-	36	0,0	0,0	0,0
Beneficio contable (desde 1992)	5 326	307	5 633	0,4	1,1	0,5
PRO MEMORIA:	MEMORANDUM ITEM:					
Total dotaciones fondos	1 654	17	1 672	0,1	0,1	0,1
Recursos generados	8 903	448	9 352	0,7	1,6	0,8
Balance ajustado medio	2 422 265	56 977	2 479 242	100,0	100,0	100,0

Data January - June 2019

EUR millions and %

4. CREDIT INSTITUTIONS AND CFIIS
C) Profit and loss account

4.B Summary.
Deposit-taking institutions

4. ENTIDADES DE CRÉDITO Y EFC
C) Cuenta de resultados

4.36 Estructura de la cuenta de resultados.
Entidades de depósito

Millones de euros

	Pro- ductos finan- cieros	Costes finan- cieros	Margen de in- tere- ses	Rendi- miento instru- mentos cap. y otros ptos.y gastos (c)	Margen bruto	Gastos explo- tación del cual		Dota- ciones netas	Pérdi- da por deteri- orio de activos finan- cieros	Resul- tado de la acti- vidad de explo- tación	Pérdi- da por deteri- orio del resto de acti- vos	Otro- s resul- tados	Bene- ficios antes impue- tos (cont. hasta 1991)	Impue- tos s/ socie- dades	Dota- ciones obras y fondos socia- les	Bene- ficio conta- ble (desde 1992)
	(a)	(b)				de perso- nal										
	1	2	3	4	5	6	7	8	9	10	11	12	13	14	15	16
14	54 734	27 616	27 118	28 300	55 418	26 116	14 329	1 869	14 500	12 933	1 528	1 659	13 063	1 678	42	11 343
15	43 462	17 052	26 410	25 122	51 532	26 261	14 182	1 766	10 699	12 806	3 414	1 362	10 753	1 396	45	9 312
16	36 234	11 937	24 297	24 132	48 429	26 388	13 943	3 495	8 344	10 202	3 968	458	6 691	643	45	6 003
17	32 976	9 798	23 178	23 467	46 646	26 625	13 931	3 623	9 105	7 294	9 286	1 318	-674	3 227	56	-3 957
18	32 647	9 370	23 277	24 499	47 777	25 990	13 648	2 187	3 140	16 460	2 189	137	14 408	1 985	66	12 356
18 I-II	16 256	4 743	11 513	12 568	24 081	12 959	6 828	1 136	1 564	8 423	581	-161	7 680	989	34	6 657
19 I-II	16 545	5 003	11 542	11 795	23 337	13 089	6 967	1 737	1 635	6 876	261	-871	5 744	383	36	5 326
15 III	10 453	3 900	6 552	4 449	11 001	6 499	3 522	90	1 678	2 734	892	378	2 221	518	10	1 692
IV	10 022	3 655	6 367	5 622	11 989	6 719	3 562	1 161	2 621	1 487	340	356	1 503	-669	13	2 160
16 I	9 448	3 343	6 105	6 816	12 921	6 531	3 495	239	1 856	4 294	1 049	-94	3 151	462	12	2 678
II	9 167	3 096	6 071	6 997	13 068	6 594	3 503	1 037	1 844	3 594	673	694	3 615	146	14	3 455
III	8 796	2 785	6 011	4 652	10 662	6 546	3 433	89	1 559	2 468	336	277	2 410	242	12	2 156
IV	8 823	2 712	6 110	5 668	11 778	6 718	3 512	2 130	3 085	-155	1 911	-419	-2 485	-207	7	-2 285
17 I	8 464	2 556	5 908	6 880	12 788	6 426	3 400	699	1 888	3 774	-11	35	3 820	292	14	3 514
II	8 367	2 467	5 901	5 436	11 337	6 957	3 413	1 514	3 763	-896	7 478	496	-7 878	1 792	13	-9 683
III	8 319	2 467	5 852	4 538	10 390	6 513	3 404	636	1 809	1 432	581	81	933	-288	12	1 209
IV	7 827	2 308	5 518	6 614	12 132	6 729	3 714	775	1 644	2 984	1 239	706	2 451	1 431	16	1 004
18 I	8 061	2 331	5 729	6 103	11 832	6 479	3 437	489	867	3 997	154	-110	3 733	611	16	3 105
II	8 196	2 412	5 784	6 465	12 249	6 479	3 390	647	696	4 426	427	-51	3 947	378	17	3 552
III	8 100	2 224	5 877	5 781	11 657	6 439	3 372	584	646	3 990	-1 027	-259	4 757	713	16	4 029
IV	8 291	2 403	5 888	6 150	12 038	6 593	3 448	467	930	4 048	2 636	557	1 970	283	16	1 671
19 I	8 130	2 425	5 704	5 804	11 509	6 482	3 467	363	857	3 807	204	144	3 747	506	20	3 221
II	8 416	2 578	5 838	5 991	11 829	6 607	3 500	1 374	779	3 069	57	-1 015	1 997	-123	16	2 104

Véanse notas al final del capítulo.

4. ENTIDADES DE CRÉDITO Y EFC
C) Cuenta de resultados

4.37 Productos financieros.
Entidades de depósito

Millones de euros

	Total <small>+10+11 1=2+3=4+9+</small>	En euros	En moneda extranje- ra	Productos de inversiones crediticias					Cartera de valores excepto renta variable (a)	Rectifi- caciones por opera- ciones de cobertura	Otros productos financie- ros
				Total	Sistema crediticio	Adminis- traciones Públicas	Otros sectores residentes	Sectores no resi- dentes			
	4	5	6	7	8	9	10	11			
14	54 734	52 575	2 158	39 300	1 252	2 538	33 191	2 319	14 532	-1 000	1 902
15	43 462	40 967	2 495	32 179	695	1 979	27 662	1 843	10 199	-930	2 013
16	36 234	33 856	2 377	27 537	626	1 440	23 563	1 908	7 446	-956	2 207
17	32 976	30 539	2 439	26 042	713	1 141	22 016	2 172	5 386	-425	1 944
18	32 647	22 338	2 019	26 280	741	947	21 990	2 603	4 697	23	1 611
18 I-II	16 256	14 986	1 270	13 122	435	514	10 978	1 195	2 363	0	756
19 I-II	16 545	13 611	392	392	11 261	1 565	2 060	126	732
15 III	10 453	9 835	617	7 767	179	469	6 714	405	2 503	-249	432
IV	10 022	9 443	579	7 414	107	427	6 400	481	2 296	-254	565
16 I	9 448	8 850	597	7 138	159	394	6 137	447	2 078	-254	486
II	9 167	8 609	559	6 908	156	370	5 925	457	1 953	-253	559
III	8 796	8 178	618	6 749	158	350	5 775	466	1 756	-232	523
IV	8 823	8 219	604	6 742	153	326	5 725	538	1 659	-218	640
17 I	8 464	7 843	620	6 494	162	292	5 524	516	1 479	-166	657
II	8 367	7 773	595	6 741	187	294	5 708	552	1 292	-77	403
III	8 319	7 704	615	6 623	178	286	5 582	577	1 380	-106	415
IV	7 827	7 218	609	6 184	186	269	5 202	527	1 235	-76	469
18 I	8 061	7 467	594	6 534	203	255	5 515	562	1 161	-1	358
II	8 196	7 519	676	6 588	232	259	5 463	634	1 202	1	398
III	8 100	7 351	749	6 582	158	257	5 493	674	1 156	4	327
IV	8 291	6 576	148	175	5 519	733	1 177	19	527
19 I	8 130	6 648	189	188	5 504	767	980	136	353
II	8 416	6 963	203	204	5 758	798	1 080	-10	379

Véanse notas al final del capítulo.

4. ENTIDADES DE CRÉDITO Y EFC
C) Cuenta de resultados

4.38 Costes financieros.
Entidades de depósito

Millones de euros

	Total +10+11+12 1=2+3=4+9	En euros 2	En moneda extranjera 3	Gastos por intereses					Empréstitos, otros valores negociab. y financ. subordin. (a) 9	Rectificaciones por operaciones de cobertura 10	Otros costes financieros 11	Comisiones de producción (b) 12
				Total 4	Sistema crediticio 5	Administraciones Públicas 6	Otros sectores residentes 7	Sectores no residentes 8				
14	27 616	26 425	1 191	23 085	2 841	622	17 391	2 231	8 691	-4 456	211	85
15	17 052	15 963	1 089	14 359	1 714	335	11 042	1 269	5 984	-3 621	258	72
16	11 937	10 772	1 164	9 115	1 215	257	6 594	1 049	4 874	-2 716	587	76
17	9 798	8 415	1 381	6 827	872	183	4 723	1 049	3 818	-1 993	1 092	18
18	9 370	5 667	1 300	6 158	1 015	140	3 678	1 326	3 664	-1 630	1 134	...
18 I-II	4 743	3 949	795	3 152	472	76	1 978	625	1 862	-859	563	...
19 I-II	5 003	2 994	366	87	1 644	898	1 872	-678	787	...
15 III	3 900	3 656	244	3 250	423	74	2 490	263	1 467	-893	59	18
15 IV	3 655	3 383	272	3 039	348	80	2 335	276	1 429	-887	55	19
16 I	3 343	3 054	289	2 657	357	67	1 963	270	1 325	-773	113	21
16 II	3 096	2 812	284	2 380	319	81	1 714	267	1 237	-688	149	18
16 III	2 785	2 492	294	2 052	278	60	1 465	249	1 174	-625	167	18
16 IV	2 712	2 415	298	2 026	261	49	1 453	264	1 139	-630	159	18
17 I	2 556	2 239	317	1 878	258	46	1 310	263	1 039	-573	194	18
17 II	2 467	2 127	338	1 700	200	46	1 148	306	981	-470	238	...
17 III	2 467	2 122	345	1 790	217	50	1 269	253	882	-503	287	...
17 IV	2 308	1 927	381	1 458	196	41	995	226	916	-447	373	...
18 I	2 331	1 975	355	1 558	230	38	1 014	276	934	-449	277	...
18 II	2 412	1 974	439	1 594	242	38	964	349	929	-410	286	...
18 III	2 224	1 718	505	1 442	171	35	862	375	881	-368	219	...
18 IV	2 403	1 564	372	28	838	326	921	-403	352	...
19 I	2 425	1 470	192	44	795	438	923	-342	363	...
19 II	2 578	1 524	173	42	848	460	949	-336	423	...

Véanse notas al final del capítulo.

4. ENTIDADES DE CRÉDITO Y EFC
C) Cuenta de resultados

4.39 Detalle de los productos de la cartera de valores y de los costes de los valores emitidos.
Entidades de depósito

Millones de euros

	Productos de la cartera de valores							Coste financiero de valores representativos de deuda emitida y financiaciones subordinadas				
	Total 1	Intereses de valores representativos de deuda					Intereses cartera negociac. renta fija (b) 7	Resultados cartera renta variable (a) 8	Total 9	Pagará y efectos (c) 10	Valores representativos de deuda emitida (d) 11	De financiaciones subordinadas 12
		Total 2	Entidades cto residentes 3	Administraciones públicas 4	Otros sectores residentes 5	Sectores no residentes 6						
14	24 453	14 532	1 860	8 465	2 696	1 510	...	9 921	8 691	298	7 043	1 350
15	18 681	10 199	1 258	5 806	1 450	1 684	...	8 481	5 984	108	4 819	1 057
16	17 520	7 446	872	4 379	766	1 429	...	10 074	4 874	82	3 665	1 127
17	15 921	5 386	368	3 238	382	1 398	...	10 535	3 818	17	2 825	976
18	16 472	4 697	169	2 983	171	1 373	...	11 775	3 664	-	3 125	540
18 I-II	7 790	2 363	126	1 492	91	654	...	5 427	1 862	-	1 548	314
19 I-II	7 665	2 060	65	1 262	64	668	...	5 605	1 872	-	1 591	281
16 I	4 646	2 078	255	1 245	218	359	...	2 568	1 325	21	1 030	274
16 II	5 378	1 953	219	1 193	185	356	...	3 424	1 237	22	929	286
16 III	2 831	1 756	204	990	187	375	...	1 075	1 174	22	870	282
16 IV	4 665	1 659	194	950	176	339	...	3 007	1 139	18	837	285
17 I	4 158	1 479	175	852	122	330	...	2 680	1 039	17	728	294
17 II	3 889	1 292	57	743	109	383	...	2 597	981	-	714	268
17 III	2 621	1 380	60	838	79	403	...	1 240	882	-	674	207
17 IV	5 253	1 235	77	804	72	283	...	4 017	916	-	709	207
18 I	3 248	1 161	52	739	44	327	...	2 087	934	-	778	156
18 II	4 542	1 202	74	754	47	327	...	3 340	929	-	770	158
18 III	3 524	1 156	8	745	50	354	...	2 368	881	-	775	106
18 IV	5 158	1 177	36	746	31	365	...	3 981	921	-	801	120
19 I	3 320	980	30	582	35	333	...	2 340	923	-	780	143
19 II	4 345	1 080	35	680	29	336	...	3 265	949	-	811	138

Véanse notas al final del capítulo.

4. ENTIDADES DE CRÉDITO Y EFC
C) Cuenta de resultados

4.40 Otros productos y gastos ordinarios.
Entidades de depósito

Millones de euros

	Comisiones											Beneficio neto:		
	Neto +13 1=2+12+	Neto	De las que:				De las que:				Opera- ciones moneda extran- jera	Otras opera- ciones finan- cieras	Otros produc- tos de explota- ción neto	
			Comisio- nes per- cibidas	Por ser- vicios cobros y pagos	Por ser- vicios de va- lores	Por co- mercia- liza- ciones	Otras	Comi- siones pagadas	Comi- siones cedidas (a)	Por opera- ciones con va- lores (b)				Otras
2	3	4	5	6	7	8	9	10	11	12	13	14		
14	18 379	11 257	13 709	4 209	1 480	3 689	2 676	2 452	909	218	1 290	-108	8 631	-1 401
15	16 641	11 237	13 572	3 833	1 476	4 212	2 559	2 335	748	204	1 530	418	6 316	-1 330
16	14 058	11 062	13 434	3 838	1 335	4 388	2 248	2 372	757	216	1 539	52	4 285	-1 340
17	12 933	11 710	14 181	3 772	880	4 580	2 811	2 471	211	276	2 034	462	2 463	-1 702
18	12 724	12 169	14 882	4 229	515	4 274	3 327	2 713	...	332	2 381	-66	2 127	-1 505
18 I-II	7 142	6 127	7 435	2 047	302	2 160	1 663	1 308	...	159	1 149	0	1 549	-534
19 I-II	6 190	6 038	7 408	2 095	280	2 155	1 569	1 370	...	169	1 202	-322	1 001	-527
15 III	3 682	2 738	3 339	964	336	1 050	620	601	201	48	390	-59	929	73
15 IV	2 475	2 803	3 366	997	351	1 060	594	562	177	49	369	189	955	-1 473
16 I	4 248	2 725	3 293	906	340	1 092	567	568	163	57	380	175	1 236	113
16 II	3 573	2 778	3 385	942	349	1 074	609	607	188	55	396	182	1 119	-506
16 III	3 576	2 696	3 281	987	291	1 050	543	585	203	45	370	-56	943	-8
16 IV	2 661	2 862	3 474	1 004	354	1 173	530	613	203	59	394	-249	987	-939
17 I	4 200	2 913	3 526	972	386	1 148	597	613	211	66	386	70	1 281	-64
17 II	2 839	3 074	3 740	1 109	208	1 010	786	666	...	79	587	-6	246	-475
17 III	3 297	2 881	3 482	1 137	126	959	712	601	...	61	541	197	250	-30
17 IV	2 596	2 842	3 433	554	159	1 463	717	591	...	71	520	201	686	-1 133
18 I	4 016	3 000	3 647	994	188	1 077	746	647	...	85	562	-20	1 021	14
18 II	3 126	3 126	3 787	1 053	114	1 083	917	661	...	74	587	20	528	-548
18 III	3 413	2 954	3 675	1 082	114	1 068	793	722	...	82	640	2	443	15
18 IV	2 170	3 088	3 772	1 100	98	1 046	871	683	...	91	592	-68	135	-986
19 I	3 464	2 960	3 614	1 021	131	1 075	767	654	...	77	577	-128	611	21
19 II	2 726	3 078	3 794	1 075	149	1 080	802	716	...	92	624	-195	389	-547

Véanse notas al final del capítulo.

4. ENTIDADES DE CRÉDITO Y EFC
C) Cuenta de resultados

4.41 Estructura de la cuenta de resultados.
Entidades de depósito residentes y sucursales en el extranjero

Millones de euros

	Pro- ductos finan- carios	Costes finan- carios	Margen de in- tere- ses	Rendi- miento instru- mentos cap. y otros ptos.y gastos	Margen bruto	Gastos explota- ción		Dota- ciones netas	Pérdi- da por deteri- orio de ac- tivos finan- carios	Resul- tado de la acti- vidad de ex- plota- ción	Pérdi- da por deteri- orio del resto de ac- tivos	Otros resul- tados	Bene- ficios antes impues- tos (cont. hasta 1991)	Impues- tos s/ socie- dades	Dota- ciones obras y fondos socia- les	Bene- ficio conta- ble (desde 1992)
						del cual	de perso- nal									
1	2	3	4	5	6	7	8	9	10	11	12	13	14	15	16	
14	55 332	27 692	27 640	28 795	56 435	26 554	14 611	1 870	14 580	13 431	1 534	1 654	13 552	1 817	42	11 692
15	44 122	17 153	26 969	25 614	52 583	26 766	14 504	1 759	10 765	13 292	3 413	1 358	11 238	1 522	45	9 671
16	37 040	12 093	24 947	24 643	49 590	26 991	14 313	3 520	8 401	10 678	3 967	593	7 304	839	45	6 420
17	33 911	9 943	23 968	24 008	47 976	27 281	14 296	3 642	9 201	7 852	9 281	1 303	-126	3 430	56	-3 612
18	33 884	9 734	24 150	25 239	49 390	26 815	14 102	2 210	3 167	17 197	2 192	132	15 137	2 195	66	12 877
18 I-II	16 751	4 855	11 896	12 885	24 781	13 326	7 025	1 134	1 628	8 694	581	-164	7 949	1 062	34	6 853
19 I-II	17 393	5 368	12 025	12 207	24 232	13 549	7 234	1 754	1 705	7 224	260	-821	6 142	474	36	5 633
15 III	10 625	3 935	6 690	4 591	11 281	6 617	3 599	93	1 686	2 884	893	377	2 369	552	10	1 807
15 IV	10 186	3 679	6 507	5 704	12 210	6 859	3 647	1 161	2 667	1 523	340	355	1 538	-640	13	2 165
16 I	9 613	3 384	6 230	6 927	13 157	6 654	3 579	239	1 868	4 395	1 048	-94	3 253	489	12	2 753
16 II	9 378	3 142	6 237	7 061	13 297	6 741	3 598	1 041	1 872	3 643	673	839	3 810	215	14	3 581
16 III	8 982	2 813	6 169	4 776	10 945	6 693	3 524	91	1 567	2 594	336	267	2 525	285	12	2 228
16 IV	9 067	2 755	6 312	5 879	12 191	6 902	3 612	2 149	3 095	45	1 911	-419	-2 284	-149	7	-2 142
17 I	8 717	2 598	6 118	7 009	13 127	6 592	3 497	718	1 928	3 889	-12	34	3 935	347	14	3 574
17 II	8 605	2 496	6 110	5 600	11 710	7 115	3 502	1 509	3 776	-690	7 476	493	-7 673	1 849	13	-9 536
17 III	8 548	2 503	6 044	4 658	10 702	6 673	3 494	638	1 831	1 560	580	84	1 064	-240	12	1 291
17 IV	8 042	2 346	5 696	6 741	12 437	6 901	3 803	776	1 666	3 093	1 236	692	2 549	1 475	16	1 058
18 I	8 298	2 373	5 925	6 260	12 185	6 655	3 532	491	900	4 139	153	-111	3 875	656	16	3 202
18 II	8 453	2 482	5 971	6 624	12 595	6 671	3 493	642	728	4 555	427	-53	4 074	406	17	3 650
18 III	8 405	2 315	6 090	5 959	12 049	6 619	3 487	588	661	4 181	-1 032	-262	4 951	767	16	4 169
18 IV	8 728	2 563	6 165	6 395	12 560	6 870	3 589	488	878	4 323	2 644	558	2 237	365	16	1 855
19 I	8 545	2 611	5 935	6 004	11 938	6 707	3 600	365	892	3 975	203	143	3 915	559	20	3 336
19 II	8 848	2 758	6 090	6 203	12 293	6 842	3 633	1 389	813	3 249	57	-964	2 228	-85	16	2 297

Véanse notas al final del capítulo.

4. ENTIDADES DE CRÉDITO Y ESTABLECIMIENTOS FINANCIEROS DE CRÉDITO
D) Cuadros complementarios

4.45 Entidades de crédito y EFC
Número de entidades

	Número de entidades							
	Total (a) (b)	Entidades de depósito			Crédito oficial	EFC/ECAOL		
		Total	Entidades españolas	Sucursales extranjeras		Total	Estable- cimientos financieros de crédito (EFC)	ECAOL
1=2+5+6	2=3+4	3	4	5	6=7+8	7	8	
13	292	241	155	86	1	50	50	-
14	272	224	138	86	1	47	47	-
15	262	217	135	82	1	44	44	-
16	250	206	124	82	1	43	43	-
17	245	205	122	83	1	39	39	-
18	238	198	115	83	1	39	39	-
16 IV	250	206	124	82	1	43	43	-
17 I	248	206	123	83	1	41	41	-
II	248	206	122	84	1	41	41	-
III	247	206	123	83	1	40	40	-
IV	245	205	122	83	1	39	39	-
18 I	244	204	122	82	1	39	39	-
II	244	204	122	82	1	39	39	-
III	243	203	122	81	1	39	39	-
IV	238	198	115	83	1	39	39	-
19 I	236	196	115	81	1	39	39	-
II	237	198	115	83	1	38	38	-

Véanse notas al final del capítulo.

4. ENTIDADES DE CRÉDITO Y EFC
D) Cuadros complementarios

4.46 Entidades de crédito y EFC.
Número de empleados

	Número de empleados					
	Total	Entidades de depósito	Crédito oficial	EFC/ECAOL (a)		
				Total	Establecimientos financieros de crédito	ECAOL
1=2+3+6	2	3	4=5+6	5	6	
99	244 513	239 020	264	5 229	5 229	...
00	243 743	238 587	267	4 889	4 889	...
01	245 228	239 895	271	5 062	5 062	-
02	243 677	238 199	268	5 210	5 210	...
03	245 157	239 103	295	5 759	5 759	...
04	247 471	241 164	291	6 016	6 016	...
05	254 411	247 765	290	6 356	6 356	-
06	263 682	256 585	294	6 803	6 803	-
07	277 311	269 920	278	7 113	7 113	-
08	278 301	270 855	296	7 150	7 150	-
09	269 475	263 093	307	6 075	6 075	-
10	263 715	257 578	322	5 815	5 815	-
11	248 093	242 726	320	5 047	5 047	-
12	236 504	231 389	313	4 802	4 802	-
13	217 878	212 991	310	4 577	4 577	-
14	208 291	203 305	321	4 665	4 665	-
15	202 961	197 833	317	4 811	4 811	-
16	194 283	189 280	308	4 695	4 695	-
17	192 626	187 472	324	4 830	4 830	-
18	187 182	181 999	309	4 874	4 874	-

Véanse notas al final del capítulo.

4. ENTIDADES DE CRÉDITO Y EFC
D) Cuadros complementarios

4.47 Número de oficinas operativas y de representación de las entidades de crédito residentes y del Banco de España (a)

Número de oficinas

1	Banco de España	Entidades de crédito y establecimientos financieros de crédito					Oficinas de representación		
		Total	Oficinas en España			Oficinas en el extranjero	En el extranjero de entidades residentes	En España de entidades no residentes	
			Total	Entidades de depósito	Crédito oficial				EFC
		2=3+7	3=4+5+6	4	5	6	7	8	9
13	16	33 786	33 713	33 527	1	185	73	67	43
14	16	32 073	31 999	31 817	1	181	74	68	43
15	16	31 155	31 087	30 921	1	165	68	71	41
16	16	28 959	28 807	28 643	1	163	152	65	39
17	16	27 623	27 480	27 320	1	159	143	67	38
18	16	26 319	26 166	26 011	1	154	153	65	38
16 IV	16	28 959	28 807	28 643	1	163	152	65	39
17 I	16	28 553	28 404	28 240	1	163	149	65	38
II	16	28 123	27 974	27 810	1	163	149	65	38
III	16	27 882	27 737	27 574	1	162	145	66	38
IV	16	27 623	27 480	27 320	1	159	143	67	38
18 I	16	27 228	27 088	26 929	1	158	140	66	39
II	16	27 007	26 866	26 707	1	158	141	66	38
III	16	26 775	26 634	26 474	1	159	141	64	38
IV	16	26 319	26 166	26 011	1	154	153	65	38
19 I	16	26 049	25 896	25 755	1	140	153	66	36
II	16	25 759	25 565	25 408	1	156	194	66	36

Véanse notas al final del capítulo.

4. ENTIDADES DE CRÉDITO Y EFC
D) Cuadros complementarios

4.48 Entidades de crédito y EFC.
Número de oficinas por
Comunidades Autónomas

Datos referidos a Junio de 2019

Número de oficinas

	Banco de España	Entidades de Crédito y EFC/ Credit Institutions and CFIs			
		Oficinas en España/ Branches in Spain	Entidades de depósito/ Deposit-taking institutions	Otras entidades de crédito y EFC/ Other credit institutions and CFIs	
	1	2=3+4	3	4	
País Vasco	1	1 308	1 302	6	País Vasco
Cataluña	1	3 474	3 454	20	Cataluña
Galicia	1	1 481	1 473	8	Galicia
Andalucía	2	4 219	4 187	32	Andalucía
Asturias, Principado de	1	625	621	4	Asturias, Principado de
Cantabria	-	319	318	1	Cantabria
Rioja, La	-	304	303	1	Rioja, La
Murcia, Región de	1	775	771	4	Murcia, Región de
Comunitat Valenciana	2	2 495	2 484	11	Comunitat Valenciana
Aragón	1	1 028	1 022	6	Aragón
Castilla-La Mancha	-	1 462	1 458	4	Castilla-La Mancha
Canarias	2	880	870	10	Canarias
Navarra, Comunidad Foral de	-	485	484	1	Navarra, Comunidad Foral de
Extremadura	1	866	862	4	Extremadura
Baleares, Illes	1	737	735	2	Baleares, Illes
Madrid, Comunidad de	1	3 152	3 114	38	Madrid, Comunidad de
Castilla y León	1	1 918	1 913	5	Castilla y León
Ceuta y Melilla	-	37	37	-	Ceuta and Melilla
TOTAL EN ESPAÑA	16	25 565	25 408	157	TOTAL IN SPAIN

June 2019 Data

4.48 Credit Institutions and CFIs
Number of branches by
Regional (autonomous) governments

Number of branches

4. CREDIT INSTITUTIONS AND CFIs
D) Supplementary tables

4. ENTIDADES DE CRÉDITO Y EFC
D) Cuadros complementarios

4.49 Entidades de crédito y EFC.
Número de oficinas por provincias

Datos referidos a Junio de 2019

Número de oficinas

	Banco de España	Entidades de Crédito y EFC/ Credit Institutions and CFIs			
		Oficinas en España/ Branches in Spain	Entidades de depósito/ Deposit-taking institutions	Otras entidades de crédito y EFC Other credit institutions and CFIs	
	1	2=3+4	3	4	
Álava	-	196	196	-	Álava
Albacete	-	246	245	1	Albacete
Alacant	1	898	894	4	Alacant
Almería	-	368	366	2	Almería
Asturias	1	625	621	4	Asturias
Ávila	-	126	126	-	Ávila
Badajoz	1	569	567	2	Badajoz
Balears, Illes	1	737	735	2	Balears, Illes
Barcelona	1	2 408	2 390	18	Barcelona
(capital)	1	874	861	13	(capital)
Burgos	-	327	326	1	Burgos
Cáceres	-	297	295	2	Cáceres
Cádiz	-	454	447	7	Cádiz
Cantabria	-	319	318	1	Cantabria
Castelló	-	301	299	2	Castelló
Ciudad Real	-	363	362	1	Ciudad Real
Córdoba	-	463	459	4	Córdoba
Coruña, La	1	601	596	5	Coruña, La
Cuenca	-	206	206	-	Cuenca
Girona	-	392	391	1	Girona
Granada	-	600	598	2	Granada
Guadalajara	-	175	174	1	Guadalajara
Gipuzkoa	-	444	442	2	Gipuzkoa
Huelva	-	274	272	2	Huelva
Huesca	-	227	226	1	Huesca
Jaén	-	465	463	2	Jaén
León	-	366	365	1	León
Lleida	-	305	305	-	Lleida
Lugo	-	233	233	-	Lugo
Madrid	1	3 152	3 114	38	Madrid
(capital)	1	1 741	1 719	22	(capital)
Málaga	1	748	742	6	Málaga
Murcia	1	775	771	4	Murcia
Navarra	-	485	484	1	Navarra
Ourense	-	195	195	-	Ourense
Palencia	-	126	126	-	Palencia
Palmas, Las	1	429	422	7	Palmas, Las
Pontevedra	-	452	449	3	Pontevedra
Rioja, La	-	304	303	1	Rioja, La
Salamanca	-	240	239	1	Salamanca
Tenerife	1	451	448	3	Tenerife
Segovia	-	125	125	-	Segovia
Sevilla	1	847	840	7	Sevilla
Soria	-	104	104	-	Soria
Tarragona	-	369	368	1	Tarragona
Teruel	-	183	183	-	Teruel
Toledo	-	472	471	1	Toledo
València	1	1 296	1 291	5	València
Valladolid	1	332	330	2	Valladolid
Bizkaia	1	668	664	4	Bizkaia
Zamora	-	172	172	-	Zamora
Zaragoza	1	618	613	5	Zaragoza
Ceuta y Melilla	-	37	37	-	Ceuta and Melilla
TOTAL NACIONAL	16	25 565	25 408	157	NATIONAL TOTAL
Extranjero	-	194	182	12	Foreign branches
TOTAL	16	25 759	25 590	169	TOTAL

June 2019 Data

4.49 Credit institutions and CFIs
Number of branches by provinces

Number of branches

4. CREDIT INSTITUTIONS AND CFIs.
D) Supplementary tables

4. ENTIDADES DE CRÉDITO Y EFC (Información obtenida de los estados de supervisión)
E) Balances de los componentes de entidades de crédito y EFC

4.51 Entidades de depósito. Activo

Millones de euros

	Total	Créditos				Valores distintos de acciones y participaciones		Acciones y participaciones		Activos no sectorizados		Promemoria Del cual	
		Residentes en España			Resto del mundo	Residentes en España (b)	Resto del mundo (b)	Residentes en España (b)	Resto del mundo (b)	Efectivo	Otros (c)	Dudosos	Morosos (d)
		Sistema crediticio	AAPP	OSR (a)									
					1=2a11	2	3	4	5	6	7	8	9
13	2 874 176	165 060	76 627	392 384	174 358	389 591	74 769	188 718	91 280	7 280	314 110	197 962	146 107
14	2 779 129	113 516	94 697	328 189	163 860	388 415	81 439	156 947	104 097	7 604	340 366	173 532	130 742
15	2 645 492	135 626	85 709	274 653	180 026	323 718	74 602	133 401	112 115	7 958	317 684	135 120	99 064
16	2 541 132	141 413	83 867	222 511	184 473	280 505	71 757	129 552	113 495	7 469	306 090	117 978	88 345
17	R 2 549 864	214 793	74 340	199 106	192 021	247 450	71 080	145 383	113 035	8 072	284 583	97 647	...
18													
Mar	2 520 323	213 439	74 375	170 904	201 554	250 218	80 805	134 653	111 763	8 233	274 380	83 073	...
Abr	2 495 779	215 067	74 386	166 560	191 930	236 871	81 946	135 582	112 265	7 448	273 724	82 538	...
May	2 520 843	217 104	74 099	166 001	201 336	244 658	79 412	134 169	111 350	7 363	285 349	81 411	...
Jun	2 523 877	201 995	75 745	174 179	211 408	244 853	79 349	132 888	111 420	7 206	284 834	78 467	...
Jul	2 506 410	204 257	72 853	162 787	208 822	240 646	80 234	133 580	111 728	7 649	283 854	76 937	...
Ago	2 500 997	214 797	70 938	153 976	203 686	240 445	79 832	132 870	110 481	7 866	286 107	76 294	...
Sep	2 483 029	188 143	70 095	157 185	221 607	241 613	80 865	125 013	111 284	7 548	279 675	74 561	...
Oct	2 474 644	183 250	67 636	158 557	214 517	236 587	81 566	123 011	110 941	7 947	290 631	73 454	...
Nov	2 486 596	188 701	67 026	167 825	211 742	235 562	84 195	122 614	112 278	7 631	289 023	72 908	...
Dic	2 476 348	196 987	65 740	150 228	229 475	233 589	81 915	126 229	109 238	8 655	274 294	69 624	...
19													
Ene	2 478 373	205 317	68 400	141 763	218 710	236 379	77 232	127 031	110 797	7 565	285 180	69 597	...
Feb	2 467 381	190 906	66 436	138 761	220 295	241 793	79 233	127 018	112 774	7 462	282 704	69 105	...
Mar	2 523 746	183 225	67 866	144 969	259 447	247 996	80 920	126 430	113 385	7 122	292 385	67 977	...
Abr	2 505 189	190 838	67 400	143 354	246 867	237 859	82 410	126 714	115 918	8 157	285 673	67 551	...
May	2 516 347	182 751	69 297	147 526	248 139	238 402	84 421	125 131	112 669	7 633	300 378	67 054	...
Jun	2 541 690	166 915	71 482	158 792	271 352	234 507	88 637	127 459	112 184	7 928	302 433	64 259	...
Jul	P 2 524 969	170 868	69 369	148 697	260 388	229 906	86 533	128 333	114 996	8 013	307 867	62 156	...

Veáanse notas al final del capítulo

4. ENTIDADES DE CRÉDITO Y EFC (Información obtenida de los estados de supervisión)
E) Balances de los componentes de entidades de crédito y EFC

4.52 Entidades de depósito. Pasivo

Millones de euros

	Total	Depósitos					Pasivos no sectorizados			
		Total	Residentes en España			Resto del mundo	Valores distintos de acciones y particip.	Patrimonio, ajustes y correcc. (b)	Pasivos de Obra Benéfico-Social	Periodificación y otros pasivos (c)
			Sistema crediticio	AAPP	OSR (a)					
		1=3a10	2=3a6	3	4	5	6	7	8	9
13	2 874 176	1 999 036	333 422	61 796	307 976	295 842	234 985	414 010	1 593	224 553
14	2 779 129	1 938 813	276 373	73 449	283 799	305 192	196 334	392 410	86	251 485
15	2 645 492	1 887 281	274 081	76 097	255 068	282 034	184 176	353 534	93	220 409
16	2 541 132	1 806 954	256 567	53 441	234 176	262 770	174 674	345 287	97	214 119
17	R 2 549 864	1 805 740	293 383	60 910	193 836	257 611	200 289	346 869	107	196 858
18										
Mar	2 520 323	1 798 215	298 736	59 310	182 633	257 536	203 804	329 889	115	188 300
Abr	2 495 779	1 771 592	299 506	60 813	172 184	239 088	205 191	328 657	119	190 221
May	2 520 843	1 794 033	298 226	61 056	186 327	248 424	202 124	326 307	121	198 258
Jun	2 523 877	1 806 983	277 073	67 010	210 687	252 213	197 710	324 329	120	194 735
Jul	2 506 410	1 784 346	278 531	71 232	188 946	245 637	195 715	325 778	120	200 450
Ago	2 500 997	1 786 022	274 515	70 609	186 791	254 107	197 988	324 938	123	191 925
Sep	2 483 029	1 776 325	256 998	70 504	197 302	251 522	201 406	315 950	125	189 224
Oct	2 474 645	1 757 496	253 590	74 586	182 050	247 270	205 112	314 618	125	197 294
Nov	2 486 597	1 770 873	253 780	84 085	188 938	244 070	204 536	314 458	125	196 605
Dic	2 476 349	1 773 709	251 850	70 863	203 246	247 750	206 744	314 267	125	181 503
19										
Ene	2 478 373	1 759 611	255 105	69 157	196 540	238 809	203 625	314 067	127	200 944
Feb	2 467 381	1 759 035	253 956	68 894	202 052	234 133	207 806	313 995	130	186 416
Mar	2 523 745	1 810 022	254 309	71 138	226 173	258 402	209 427	313 039	134	191 123
Abr	2 505 189	1 787 836	251 283	73 381	215 907	247 265	208 418	311 782	139	197 015
May	2 516 347	1 795 861	252 637	72 437	223 555	247 232	207 967	312 414	133	199 972
Jun	2 541 690	1 816 803	241 998	74 061	250 791	249 953	210 325	310 308	134	204 120
Jul	P 2 524 970	1 782 515	240 079	73 666	230 184	238 585	215 395	310 251	135	216 674

Veáanse notas al final del capítulo

4. ENTIDADES DE CRÉDITO Y EFC(Información obtenida de los estados de supervisión)
E) Balances de los componentes de entidades de crédito y EFC

4.53 Entidades de depósito. Crédito. Otros sectores residentes

Millones de euros

	Total (a)	Del cual:		Crédito co- mercial	Total	Otros deudores a plazo			Deudores a la vista	Arrenda- miento finan- ciero	Dudosos (b)	Crédito asumido por el Estado	Pro-memoria Total menos crédito a EFC desde enero 2014	
		A tipo variable	En mone- da ex- tranjera			Total	Adquis. tempor. activos	Deudores con garantía real						Del cual:
														Con garantía hipotecaria
1=4+5+9 +10+11+12	2	3	4	5	6	7	8	9	10	11	12	13		
13	1 392 384	1 011 076	11 940	28 625	1 122 350	42 974	780 068	753 728	33 602	16 022	191 784	-	1 392 384	
14	1 328 189	943 206	14 785	30 925	1 083 627	40 589	731 646	704 839	31 111	15 053	167 473	-	1 302 196	
15	1 274 653	897 718	15 137	36 522	1 063 979	39 568	703 157	673 386	28 578	15 589	129 984	-	1 246 958	
16	1 222 511	852 945	16 595	39 401	1 029 016	17 508	670 456	643 454	25 535	16 283	112 275	-	1 192 595	
17	R 1 199 106	735 237	14 804	42 553	1 012 684	17 929	32 079	17 614	94 175	...	1 165 579	
18 Mar	1 170 904	717 367	14 351	39 779	1 013 131	12 296	20 765	17 510	79 718	...	1 138 508	
Abr	1 166 560	703 867	13 998	37 601	1 011 159	11 953	20 918	17 636	79 245	...	1 135 223	
May	1 166 001	725 770	14 698	37 638	1 011 969	13 280	20 474	17 768	78 151	...	1 134 579	
Jun	1 174 179	741 766	14 726	40 901	1 012 675	10 204	27 431	17 914	75 258	...	1 140 193	
Jul	1 162 787	734 000	14 225	38 205	1 011 028	9 198	20 904	18 638	74 012	...	1 130 368	
Ago	1 153 976	746 619	14 173	36 620	1 004 611	6 751	20 848	18 499	73 397	...	1 121 823	
Sep	1 157 185	748 970	14 420	39 440	1 006 486	7 783	21 149	18 365	71 744	...	1 123 624	
Oct	1 158 557	738 663	13 888	37 386	1 010 811	7 067	21 050	18 591	70 718	...	1 126 066	
Nov	1 167 825	739 946	13 927	37 823	1 013 749	10 279	27 211	18 671	70 371	...	1 135 004	
Dic	1 150 228	733 051	13 982	41 879	1 000 660	10 009	21 806	18 686	67 196	...	1 114 665	
19 Ene	1 141 763	729 337	13 375	38 512	996 523	6 294	20 714	18 681	67 332	...	1 107 945	
Feb	1 138 761	730 418	12 657	38 186	994 829	6 283	20 318	18 828	66 599	...	1 105 488	
Mar	1 144 969	731 630	12 805	41 129	998 748	7 275	20 487	18 955	65 650	...	1 110 040	
Abr	1 143 354	733 424	12 830	38 424	999 339	7 845	20 820	19 536	65 234	...	1 109 497	
May	1 147 526	732 156	12 642	39 652	1 003 201	8 043	20 213	19 674	64 784	...	1 116 318	
Jun	1 158 792	733 061	12 593	43 187	1 007 361	8 761	26 482	19 814	61 946	...	1 122 272	
Jul	P 1 148 697	735 204	13 014	40 764	1 007 783	7 471	20 553	19 696	59 899	...	1 112 506	

4. ENTIDADES DE CRÉDITO Y EFC(Información obtenida de los estados de supervisión)
E) Balances de los componentes de entidades de crédito y EFC

4.54 Entidades de depósito. Activo. Valores

Millones de euros

	Valores distintos de acciones y participaciones										Acciones y participaciones				
	Total	Residentes en España						Resto del mundo			Total	Residentes en España			RM
		Total	Sistema Credi- cio	AAPP			OSR	Neto	Total	Posic. cortas (a)		Total	Sistema Credi- cio	OSR	
				Neto	Total	Posic. cortas (a)									
1=2+8	2=3+4+7	3	4=5-6	5	6	7	8=9-10	9	10	11=12+	12=13+14	13	14	15	
13	464 360	389 591	51 055	231 099	237 904	6 804	107 437	74 769	82 611	7 842	279 998	188 718	64 244	124 474	91 280
14	469 854	388 415	31 670	261 965	270 038	8 073	94 780	81 439	91 685	10 246	261 044	156 947	38 956	117 990	104 097
15	398 320	323 718	22 323	227 773	237 650	9 876	73 622	74 602	84 326	9 724	245 517	133 401	25 915	107 487	112 115
16	352 261	280 505	13 672	203 941	213 018	9 077	62 892	71 757	80 155	8 399	243 047	129 552	23 330	106 222	113 495
17	R 318 530	247 450	8 859	188 840	195 857	7 017	49 751	71 080	82 298	11 218	258 419	145 383	35 129	110 254	113 035
18 Mar	331 023	250 218	7 298	194 915	202 182	7 267	48 005	80 805	90 510	9 705	246 415	134 653	34 103	100 549	111 763
Abr	318 817	236 871	6 004	182 773	192 363	9 590	48 094	81 946	90 757	8 811	247 847	135 582	34 392	101 190	112 265
May	324 071	244 658	7 045	190 408	199 858	9 450	47 205	79 412	88 106	8 694	245 519	134 169	34 262	99 907	111 350
Jun	324 202	244 853	7 194	190 584	200 162	9 578	47 076	79 349	87 332	7 983	244 307	132 888	34 316	98 572	111 420
Jul	320 880	240 646	7 045	186 224	194 670	8 446	47 378	80 234	87 014	6 780	245 308	133 580	34 276	99 303	111 728
Ago	320 277	240 445	7 035	186 377	194 642	8 265	47 032	79 832	86 454	6 622	243 351	132 870	34 165	98 706	110 481
Sep	322 478	241 613	6 229	187 506	196 141	8 635	47 877	80 865	88 121	7 256	236 297	125 013	23 403	101 610	111 284
Oct	318 153	236 587	5 953	182 789	191 588	8 799	47 845	81 566	88 895	7 329	233 952	123 011	23 148	99 863	110 941
Nov	319 757	235 562	5 807	183 408	191 920	8 512	46 347	84 195	91 460	7 265	234 892	122 614	21 760	100 854	112 278
Dic	315 504	233 589	5 020	183 233	191 542	8 309	45 336	81 915	88 028	6 113	235 467	126 229	22 454	103 775	109 238
19 Ene	313 611	236 379	6 140	184 451	191 615	7 164	45 788	77 232	83 727	6 495	237 828	127 031	22 923	104 109	110 797
Feb	321 026	241 793	6 394	189 991	197 277	7 286	45 408	79 233	85 697	6 464	239 791	127 018	22 781	104 237	112 774
Mar	328 916	247 996	6 366	196 245	204 463	8 218	45 385	80 920	87 504	6 584	239 816	126 430	22 047	104 384	113 385
Abr	320 268	237 859	5 978	186 459	192 925	6 465	45 422	82 410	89 202	6 793	242 632	126 714	22 068	104 647	115 918
May	322 823	238 402	6 074	187 198	194 955	7 757	45 131	84 421	92 801	8 380	237 800	125 131	21 436	103 694	112 669
Jun	323 145	234 507	5 968	183 520	191 706	8 186	45 019	88 637	97 266	8 629	239 643	127 459	21 819	105 640	112 184
Jul	P 316 438	229 906	5 539	179 382	188 206	8 824	44 985	86 533	95 006	8 473	243 329	128 333	24 868	103 466	114 996

4. ENTIDADES DE DEPÓSITO

A) Balance agregado según los estados de supervisión

4.55 Pasivo. Otros sectores residentes

Millones de euros

	Del cual:		Depósitos a la vista (b)	Depósitos a plazo y preaviso (c)	Cesión temporal de activos	Pasivos por transferencia de activos (d)	Pasivos financieros híbridos (e)	Depósitos subordinados (f)	Otros pasivos	Promemoria: Depósitos distribuidos por provincias. Entidades de depósito (g)
	Total (a)	En moneda extranjera								
	6+7+8+9 1=3+4+5+	2								
	3	4	5	6	7	8	9	10		
13	1 307 976	30 414	500 161	676 919	63 989	31 615	15 592	19 700	...	1 134 915
14	1 283 799	27 499	562 553	597 192	60 099	26 441	21 786	15 729	...	1 139 756
15	1 255 068	28 913	649 960	508 682	41 610	19 551	17 362	17 904	...	1 135 872
16	1 234 176	27 959	753 528	403 507	32 353	14 944	14 343	15 502	...	1 140 814
17	R 1 193 836	17 484	857 075	286 299	27 869	12 502	9 738	353	...	1 146 917
18 Mar	1 182 633	15 975	871 878	263 293	26 156	12 677	8 376	254	...	1 137 805
Abr	1 172 184	15 671	866 981	259 466	24 367	13 057	8 058	254
May	1 186 327	15 729	884 232	256 060	25 828	11 972	7 980	254
Jun	1 210 687	15 682	917 505	250 764	22 413	11 738	8 015	253	...	1 168 235
Jul	1 188 946	15 884	899 609	248 056	21 546	11 572	7 930	233
Ago	1 186 791	16 391	900 201	245 355	21 637	11 562	7 803	233
Sep	1 197 302	17 744	914 167	242 716	21 136	11 373	7 677	233	...	1 155 185
Oct	1 182 050	15 709	905 562	235 899	21 504	11 326	7 527	233
Nov	1 188 938	15 974	916 564	232 780	21 231	10 944	7 186	233
Dic	1 203 246	15 406	931 179	231 383	22 893	10 748	6 808	233	...	1 165 030
19 Ene	1 196 540	15 491	932 222	229 134	17 268	10 949	6 733	234
Feb	1 202 052	15 860	940 391	227 451	16 366	10 799	6 811	234
Mar	1 226 173	16 189	964 141	226 271	17 466	10 623	7 437	234	...	1 187 977
Abr	1 215 907	17 048	955 001	224 186	19 009	10 428	7 050	234
May	1 223 555	16 096	966 354	219 967	18 860	11 205	6 920	248
Jun	1 250 791	16 480	997 174	216 681	19 159	10 873	6 656	248	...	1 212 749
Jul	P 1 230 184	15 537	979 076	215 118	18 475	10 838	6 430	247

Veáanse notas al final del capítulo

4. ENTIDADES DE DEPÓSITO

A) Balance agregado según los estados de supervisión

4.56 Otros activos no sectorizados

Millones de euros

	Activo Fijo							Activo Obra Benéfica Social	Periodificación y otros activos				
	Total (a)	Mobiliario (b)	Inmuebles (b)	Derechos s/bienes de arrendamiento financieros (b)	Activos cedidos en arrendamiento operativo (b)	Activos no corrientes en venta (b)	Activo intangible (b)		Total (a)	Periodificación			Otros activos (a)
										Total (12)	Devengo de productos (11)	Otros (12)	
9=10+13	10=11+	11	12	13									
13	50 203	4 672	16 166	524	482	19 828	8 530	799	263 107	9 814	6 470	3 344	253 294
14	53 173	4 313	15 899	607	437	22 723	9 194	21	287 172	9 154	5 682	3 471	278 018
15	53 791	4 145	15 901	627	440	23 617	9 061	20	263 873	7 972	4 715	3 258	255 901
16	50 613	4 225	15 985	712	519	23 012	6 160	18	255 459	6 290	3 484	2 806	249 170
17	R 48 540	4 326	14 879	574	589	23 848	4 323	18	236 017	5 696	2 841	2 855	230 321
18 Mar	42 467	4 831	14 733	...	565	18 173	4 166	18	231 887	6 126	2 976	3 150	225 761
Abr	42 349	4 776	14 383	...	645	18 461	4 084	18	231 347	5 742	2 841	2 901	225 605
May	42 073	4 864	14 362	...	571	18 230	4 045	18	243 247	6 372	3 113	3 258	236 876
Jun	41 706	4 801	14 314	...	656	17 878	4 056	18	243 100	6 338	2 861	3 476	236 762
Jul	41 730	4 793	14 242	...	667	17 997	4 032	18	242 095	5 952	2 694	3 258	236 143
Ago	41 402	4 777	14 207	...	671	17 750	3 997	18	244 676	6 462	3 004	3 458	238 214
Sep	40 052	4 761	14 181	...	672	16 241	4 197	18	239 594	6 741	3 128	3 613	232 854
Oct	39 868	4 774	13 774	...	688	16 453	4 180	18	250 732	6 486	2 913	3 573	244 246
Nov	39 595	4 777	13 865	...	697	15 698	4 559	18	249 397	6 749	3 103	3 647	242 648
Dic	39 462	4 863	13 780	...	760	15 496	4 563	17	234 801	5 684	2 653	3 031	229 118
19 Ene	50 393	5 007	24 607	...	773	15 464	4 542	17	234 756	5 599	2 684	2 916	229 157
Feb	50 015	4 917	24 392	...	787	15 425	4 495	17	232 658	5 915	2 723	3 192	226 743
Mar	48 992	4 970	24 303	...	797	14 434	4 487	17	243 365	6 295	2 927	3 368	237 071
Abr	48 823	4 855	24 388	...	811	14 307	4 462	17	236 822	6 262	2 761	3 502	230 560
May	48 785	4 865	24 318	...	843	14 309	4 449	17	251 566	6 325	2 933	3 392	245 241
Jun	47 487	4 956	24 324	...	867	12 937	4 403	20	254 918	6 274	2 752	3 522	248 644
Jul	P 47 159	4 965	24 191	...	888	12 734	4 381	20	260 681	5 801	2 482	3 320	254 879

a. Véase detalle en cuadro 4.9

b. A partir de enero de 2018 los derechos sobre bienes de arrendamiento financiero se incluyen dentro de la columna de mobiliario e inmuebles. A partir de enero de 2019 se incluyen también los derechos de uso de los arrendamientos operativos, como consecuencia de la entrada en vigor de la NIIF16

4. ENTIDADES DE CRÉDITO Y EFC (Información obtenida de los estados de supervisión)

4.57 Entidades de depósito. Patrimonio neto, ajustes y correcciones de valor

E) Balances de los componentes de entidades de crédito y EFC

Millones de euros

	Total	Patrimonio neto							Ajustes de valoración A. y P. financieros (a)	Ajustes de valoración A. y P. financieros (b)	Correcciones de valor por deterioro activos (c)			Promemoria Pérdidas por deterioro de participaciones (f)
		Total	Fondos propios					Ajustes valoración (a)			Total	Del cual:		
			Total	Capital y fondo dotación	Reservas	Beneficios netos	Otras cuentas					Total para créditos (d)	Específica para créditos OSR (e)	
1=2+9+	2=3+8	3=4+7	4	5	6	7	8	9	10	11	12	13		
13	414 010	223 575	221 774	76 816	133 439	8 790	2 731	1 801	6 701	183 734	110 080	89 405	1 634	
14	392 410	220 562	212 833	79 684	122 564	11 343	-757	7 728	7 858	163 990	95 735	77 742	-635	
15	353 534	216 601	213 330	58 178	150 187	9 312	-4 347	3 270	5 495	131 438	75 000	60 574	1 472	
16	345 287	215 892	214 040	57 767	154 915	6 086	-4 728	1 852	4 665	124 729	64 764	51 288	2 341	
17	R 346 869	220 850	218 881	52 207	173 715	-3 769	-3 273	1 969	3 035	122 985	55 599	39 365	5 719	
18 Mar	329 889	218 356	215 692	52 228	159 902	3 106	456	2 664	4 946	106 586	49 587	34 887	218	
Abr	328 657	217 781	215 407	52 313	158 269	3 631	1 194	2 374	4 841	106 034	48 842	
May	326 307	216 189	215 988	52 337	157 826	4 677	1 147	201	4 995	105 123	48 036	
Jun	324 329	216 958	216 478	52 362	157 193	6 651	272	480	4 301	103 070	46 297	31 907	540	
Jul	325 778	219 179	218 613	52 388	157 376	8 709	140	566	4 367	102 232	45 263	
Ago	324 938	218 508	218 924	52 401	157 375	9 098	51	-416	4 490	101 941	45 062	
Sep	315 950	212 380	212 979	48 421	154 538	10 685	-666	-599	4 037	99 532	43 877	30 114	577	
Oct	314 618	212 485	213 361	48 435	154 678	11 305	-1 057	-876	4 364	97 768	43 264	
Nov	314 458	213 008	213 590	48 404	154 500	12 302	-1 615	-583	4 239	97 212	42 995	
Dic	314 267	211 580	212 057	48 215	154 142	12 379	-2 679	-477	4 544	98 143	39 991	27 641	2 926	
19 Ene	314 067	211 434	211 653	47 563	165 785	857	-2 553	-219	4 227	98 405	40 119	
Feb	313 995	211 782	211 868	47 598	165 576	1 403	-2 708	-86	4 055	98 157	39 852	
Mar	313 039	211 934	211 926	47 681	162 614	3 221	-1 590	8	3 959	97 146	39 271	27 273	-16	
Abr	311 782	211 464	211 140	47 752	157 590	4 188	1 610	324	3 419	96 898	39 053	
May	312 414	212 525	212 332	47 770	157 974	5 020	1 569	192	3 329	96 560	38 750	
Jun	310 308	212 588	212 145	45 898	159 308	5 326	1 614	443	3 064	94 657	36 948	25 346	250	
Jul	P 310 251	213 525	213 263	46 059	159 091	6 517	1 596	262	3 299	93 427	35 790	

Veáanse notas al final del capítulo

4. ENTIDADES DE CRÉDITO Y EFC (Información obtenida de los estados de supervisión)

4.58 Entidades de depósito. Pasivos no sectorizados

E) Balances de los componentes de entidades de crédito y EFC

Millones de euros

	Pasivo Obra benéfico social	Periodificación y otros pasivos								
		Total	Fondos de provisión				Periodificación			Otros pasivos (a)
			Total	Pensiones	Impuestos	Otros	Total	Interes no vdos	Otras period.	
13	1 593	224 553	29 926	16 733	1 332	11 860	23 040	17 978	5 062	171 587
14	86	251 485	28 596	17 737	2 419	8 439	20 039	13 625	6 414	202 850
15	93	220 409	28 083	16 920	2 962	8 201	16 382	10 028	6 354	175 944
16	97	214 119	28 479	16 421	1 600	10 458	13 071	6 804	6 268	172 568
17	R 107	196 858	27 171	15 582	2 029	9 560	11 885	5 361	6 524	157 802
18 Mar	115	188 300	26 916	15 000	2 014	9 901	10 025	4 353	5 672	151 360
Abr	119	190 221	26 432	14 910	1 856	9 666	9 595	3 958	5 637	154 195
May	121	198 258	26 340	14 824	1 837	9 679	9 677	3 879	5 798	162 241
Jun	120	194 735	26 065	14 611	1 873	9 581	9 394	3 649	5 745	159 276
Jul	120	200 450	25 115	14 293	1 830	8 991	10 677	5 200	5 476	164 658
Ago	123	191 925	25 000	14 217	1 834	8 949	10 023	4 038	5 986	156 902
Sep	125	189 224	25 180	14 180	1 811	9 190	10 698	4 348	6 350	153 346
Oct	125	197 294	25 133	14 109	1 789	9 235	10 642	4 317	6 325	161 519
Nov	125	196 605	24 601	14 101	1 939	8 560	10 856	4 308	6 548	161 148
Dic	125	181 503	23 047	14 441	1 902	6 704	10 608	4 253	6 355	147 848
19 Ene	127	200 944	22 578	14 090	1 876	6 612	10 642	4 147	6 495	167 724
Feb	130	186 416	22 482	14 027	1 871	6 583	9 114	3 665	5 450	154 820
Mar	134	191 123	22 297	13 970	1 892	6 435	9 018	3 528	5 490	159 808
Abr	139	197 015	22 144	13 871	1 890	6 383	8 913	3 152	5 760	165 958
May	133	199 972	22 000	13 835	1 829	6 335	8 816	3 018	5 798	169 156
Jun	134	204 120	24 217	15 816	1 968	6 433	8 774	3 101	5 673	171 129
Jul	P 135	216 674	23 476	15 453	1 939	6 084	8 695	3 185	5 510	184 503

4. ENTIDADES DE CRÉDITO Y EFC (Información obtenida de los estados de supervisión)
E) Balances de los componentes de entidades de crédito y EFC

4.81 Establecimientos financieros de crédito. Activo

Millones de euros

	Total 1=2a11	Créditos			Valores distintos de acciones y participaciones		Acciones y participaciones		Activos no sectorizados		Promemoria Del cual		
		Residentes en España			Resto del mundo 5	Residentes en España 6	Resto del mundo 7	Residentes en España 8	Resto del mundo 9	Efectivo 10	Otros (b) 11	Dudosos 12	Morosos (c) 13
		Sistema crediticio 2	AAPP 3	OSR (a) 4									
13	47 182	2 061	1 385	36 789	4 575	6	-	93	13	0	2 258	4 022	3 236
14	47 251	2 874	929	36 611	4 248	0	-	112	13	0	2 463	3 726	2 896
15	50 142	1 659	673	39 919	5 039	26	-	228	83	0	2 516	3 030	2 360
16	55 201	2 286	842	43 234	5 577	14	-	233	57	0	2 959	2 816	2 289
17	58 788	2 491	659	46 843	5 836	18	-	236	58	0	2 647	2 815	...
18 Mar	57 269	2 483	494	46 031	5 022	17	-	236	58	0	2 928	2 893	...
Abr	56 696	2 162	484	46 012	4 877	17	-	178	58	0	2 908	2 875	...
May	57 136	2 010	507	46 434	5 020	17	-	179	58	0	2 911	2 855	...
Jun	59 131	2 437	565	47 862	5 293	3	-	240	59	0	2 672	2 837	...
Jul	57 532	1 955	496	47 498	4 731	8	-	180	59	0	2 606	2 809	...
Ago	57 234	1 919	433	47 248	4 701	3	-	180	59	0	2 691	2 782	...
Sep	59 616	2 478	571	48 601	4 957	3	-	241	60	0	2 705	2 755	...
Oct	58 549	1 962	548	48 496	4 550	3	-	179	60	0	2 751	2 777	...
Nov	59 556	2 110	545	49 024	4 791	3	-	157	82	0	2 844	2 798	...
Dic	62 034	1 967	540	51 200	5 317	4	-	157	82	0	2 765	2 827	...
19 Ene	60 299	2 015	489	50 113	4 767	4	-	74	82	0	2 755	2 880	...
Feb	59 772	2 006	460	49 796	4 568	4	-	74	82	0	2 782	2 929	...
Mar	61 137	2 415	525	50 507	4 745	3	-	157	83	0	2 702	2 982	...
Abr	60 569	2 023	462	50 608	4 635	3	-	73	83	0	2 681	2 961	...
May	57 433	1 968	477	47 645	4 612	3	-	73	83	0	2 573	2 939	...
Jun	59 340	2 505	492	48 691	4 767	3	-	153	84	0	2 645	2 918	...
Jul	P 59 531	2 534	473	48 413	4 606	3	-	805	143	0	2 553	2 897	...

Veáanse notas al final del capítulo

4. ENTIDADES DE CRÉDITO Y EFC (Información obtenida de los estados de supervisión)
E) Balances de los componentes de entidades de crédito y EFC

4.82 Establecimientos financieros de crédito. Pasivo

Millones de euros

	Total 1=3a9	Depósitos				Pasivos no sectorizados			
		Total 2=3a6	Residentes en España			Resto del mundo 6	Valores distintos de acciones y particip. 7	Patrimonio, ajustes y correcc. (a) 8	Periodificación y otros pasivos (b) 9
			Sistema crediticio 3	AAPP 4	OSR 5				
13	47 182	38 146	27 772	12	6 002	4 360	76	6 976	1 984
14	47 251	37 882	28 234	15	5 307	4 326	25	6 964	2 380
15	50 142	40 431	28 717	13	6 201	5 500	30	7 177	2 504
16	55 201	45 313	31 466	7	8 311	5 528	32	7 467	2 390
17	58 788	48 941	34 100	7	9 003	5 831	29	7 595	2 223
18 Mar	57 269	47 696	32 877	6	9 551	5 262	29	7 403	2 140
Abr	56 696	47 222	31 809	5	9 902	5 505	30	7 439	2 006
May	57 136	47 729	32 120	5	9 876	5 728	30	7 576	1 802
Jun	59 131	49 484	34 503	5	9 112	5 864	30	7 347	2 269
Jul	57 532	48 945	32 878	5	10 003	6 059	30	7 129	1 428
Ago	57 234	48 430	32 529	5	9 865	6 031	30	7 201	1 573
Sep	59 616	50 075	34 008	5	9 893	6 169	30	7 364	2 147
Oct	58 549	49 492	32 909	5	10 103	6 475	30	7 357	1 670
Nov	59 556	50 437	33 464	5	9 969	6 999	31	7 436	1 652
Dic	62 034	52 409	35 987	5	9 521	6 896	31	7 407	2 188
19 Ene	60 299	51 312	34 460	5	9 530	7 318	31	6 653	2 303
Feb	59 772	50 521	33 875	5	9 392	7 249	31	6 724	2 497
Mar	61 137	51 332	35 335	5	8 898	7 094	31	7 604	2 170
Abr	60 569	50 938	34 318	4	8 947	7 669	31	7 604	1 996
May	57 433	48 039	35 251	3	7 667	5 118	31	7 362	2 002
Jun	59 340	49 485	36 980	2	7 464	5 039	31	7 299	2 525
Jul	P 59 531	49 351	36 824	2	7 223	5 303	31	8 303	1 845

Veáanse notas al final del capítulo

4. ENTIDADES DE CRÉDITO Y EFC (Información obtenida de los estados de supervisión)
E) Balances de los componentes de entidades de crédito y EFC

4.83 Establecimientos financieros de crédito
Crédito. Otros sectores residentes.

Millones de euros

	Total 12 +10+11+ 1=4+5+7	Del cual:		Crédito comer- cial	Del cual:		Otros deudores a plazo			Deudores a la vista	Arrenda- miento financie- ro	Dudosos (a)
		A tipo variable	En mone- da ex- tranjera		Deudo- res con garant. real	Con garant. hipote- caria	Total	Del cual:				
								Adquis. tempor. activos	Activos financ. híbridos			
	2	3	4	5	6	7	8	9	10	11	12	
13	36 789	19 761	14	5 945	10 284	10 118	9 416	-	-	4 411	2 903	3 830
14	36 611	19 146	14	5 680	9 371	9 362	10 664	-	-	4 760	2 608	3 528
15	39 919	18 026	144	6 117	8 221	8 215	14 795	-	-	5 306	2 661	2 818
16	43 234	16 669	233	5 657	7 926	7 923	18 288	-	-	5 915	2 858	2 590
17	46 843	16 565	496	6 211	7 228	7 225	20 769	-	-	6 794	3 173	2 669
18 Mar	46 031	15 683	633	5 374	7 292	7 290	21 135	-	-	6 275	3 210	2 744
<i>Abr</i>	46 012	15 610	630	5 543	7 259	7 256	21 043	-	-	6 246	3 195	2 727
<i>May</i>	46 434	15 689	634	5 760	7 295	7 293	21 181	-	-	6 277	3 211	2 709
<i>Jun</i>	47 862	16 069	645	5 935	7 424	7 422	21 756	-	-	6 796	3 259	2 691
<i>Jul</i>	47 498	15 886	638	6 049	7 339	7 337	21 505	-	-	6 719	3 222	2 664
<i>Ago</i>	47 248	15 742	632	6 173	7 273	7 271	21 315	-	-	6 658	3 193	2 636
<i>Sep</i>	48 601	16 222	684	6 086	7 473	7 472	22 325	-	-	6 876	3 232	2 609
<i>Oct</i>	48 496	16 135	681	6 209	7 433	7 431	22 181	-	-	6 839	3 214	2 619
<i>Nov</i>	49 024	16 265	686	6 398	7 493	7 491	22 371	-	-	6 894	3 240	2 628
<i>Dic</i>	51 200	16 812	563	6 843	7 554	7 552	23 126	-	-	7 689	3 343	2 645
19 Ene	50 113	16 408	550	6 821	7 373	7 371	22 457	-	-	7 504	3 263	2 695
<i>Feb</i>	49 796	16 251	545	6 918	7 302	7 301	22 172	-	-	7 432	3 232	2 741
<i>Mar</i>	50 507	16 118	558	6 071	7 626	7 625	23 409	-	-	7 226	3 383	2 791
<i>Abr</i>	50 608	16 084	557	6 264	7 611	7 609	23 376	-	-	7 211	3 376	2 769
<i>May</i>	47 645	15 070	522	6 098	7 131	7 129	21 749	-	-	6 757	3 163	2 748
<i>Jun</i>	48 691	16 959	585	7 180	7 684	7 682	20 098	-	-	7 562	3 441	2 726
<i>Jul</i> P	48 413	16 862	582	7 139	7 640	7 639	19 984	-	-	7 519	3 421	2 711

Veáanse notas al final del capítulo

4. ENTIDADES DE CRÉDITO Y EFC (Información obtenida de los estados de supervisión)
E) Balances de los componentes de entidades de crédito y EFC

4.84 Establecimientos financieros de crédito
Otros activos no sectorizados

Millones de euros

	Activo fijo							Periodificación y otros activos				
	Total	Mobilia- rio	Inmue- bles	Dere- chos s/bie- nes de arren- dacio- narios	Activos cedidos en a- rrenda- miento opera- tivo	Activos no co- rrien- tes en venta	Activo intan- gible	Total	Periodificación			Otros acti- vos
									Total	Devengo de produc- tos	Otros	
	1	2	3	4	5	6	7	8	9	10	11	12
13	847	15	98	-	67	634	34	1 411	706	237	469	705
14	915	13	93	-	73	702	35	1 548	684	195	489	864
15	865	26	118	-	76	590	54	1 651	670	164	506	981
16	904	33	138	-	81	569	82	2 055	688	167	521	1 367
17	891	38	143	6	98	516	90	1 756	710	164	546	1 046
18 Mar	894	39	144	5	103	514	88	2 034	720	164	556	1 314
<i>Abr</i>	902	40	145	5	104	519	89	2 007	710	162	548	1 297
<i>May</i>	909	40	146	5	105	523	89	2 003	709	161	547	1 294
<i>Jun</i>	906	38	144	6	116	507	95	1 766	663	161	502	1 103
<i>Jul</i>	909	38	145	6	116	509	95	1 697	637	155	482	1 060
<i>Ago</i>	905	38	144	6	116	507	95	1 786	671	163	508	1 115
<i>Sep</i>	912	39	146	6	129	497	96	1 793	675	165	511	1 117
<i>Oct</i>	919	39	147	6	130	501	96	1 832	690	168	522	1 142
<i>Nov</i>	979	42	156	6	139	534	103	1 864	702	171	531	1 162
<i>Dic</i>	982	39	154	5	148	482	153	1 784	697	173	523	1 087
19 Ene	984	39	155	5	148	484	153	1 771	692	172	520	1 079
<i>Feb</i>	990	39	155	5	149	487	154	1 792	700	174	526	1 092
<i>Mar</i>	985	43	156	5	164	466	151	1 717	693	176	517	1 025
<i>Abr</i>	987	43	156	5	164	467	151	1 694	684	174	510	1 011
<i>May</i>	971	42	154	5	161	460	149	1 601	646	164	482	955
<i>Jun</i>	973	40	145	5	165	469	149	1 672	672	157	515	1 000
<i>Jul</i> P	950	39	142	5	161	458	145	1 603	644	150	494	959

4. ENTIDADES DE CRÉDITO Y EFC (Información obtenida de los estados de supervisión)
E) Balances de los componentes de entidades de crédito y EFC

4.85 Establecimientos financieros de crédito
Patrimonio neto, ajustes y correcciones de valor

Millones de euros

	Total	Patrimonio neto						Ajustes de valoración A.y P. financieros	Ajustes de valoración A.y P. financieros	Correcciones de valor por deterioro activos (c)			Promemoria			
		Total	Fondos propios							Ajustes valoración	Total	Del cual:		Pérdidas por deterioro de participaciones (f)		
			Total	Capital y fondo dotación	Reservas	Beneficios netos	Otras cuentas					Total			Total para créditos (d)	Específica para créditos OSR (e)
10	2=3+8	3=4+7	4	5	6	7	8	9	10	11	12	13				
13	6 976	4 607	4 643	2 675	1 569	419	-21	-36	-40	2 409	2 218	1 688	-5			
14	6 964	4 738	4 775	2 607	1 754	527	-114	-36	-80	2 306	2 107	1 477	-2			
15	7 177	5 387	5 407	2 810	1 985	730	-118	-20	-347	2 137	1 977	1 208	7			
16	7 467	5 852	5 871	2 865	2 183	863	-40	-19	-528	2 143	1 994	1 083	5			
17	7 595	6 281	6 282	2 833	2 421	922	107	-1	-692	2 007	1 867	1 032	1			
18																
Mar	7 403	6 048	6 047	2 822	2 961	230	33	1	-719	2 074	1 937	1 141	-			
Abr	7 439	6 077	6 076	2 835	2 975	231	34	1	-723	2 084	1 947			
May	7 576	6 189	6 188	2 888	3 030	236	34	1	-736	2 123	1 982			
Jun	7 347	5 974	5 981	2 841	2 590	433	117	-7	-757	2 131	2 000	1 125	-			
Jul	7 129	5 797	5 803	2 756	2 513	420	114	-7	-735	2 067	1 940			
Ago	7 201	5 855	5 862	2 784	2 539	424	115	-7	-742	2 088	1 960			
Sep	7 364	6 081	6 079	2 841	2 582	691	-34	2	-809	2 092	1 962	1 085	-			
Oct	7 357	6 075	6 073	2 838	2 580	690	-34	2	-808	2 090	1 960			
Nov	7 436	6 140	6 139	2 868	2 607	697	-34	2	-817	2 113	1 981			
Dic	7 407	6 089	6 105	2 856	2 425	1 034	-210	-16	-837	2 155	2 025	1 093	-			
19																
Ene	6 653	5 321	5 338	2 884	2 449	96	-92	-16	-846	2 177	2 046			
Feb	6 724	5 379	5 396	2 913	2 474	192	-184	-16	-854	2 199	2 066			
Mar	7 604	6 260	6 295	2 856	3 427	288	-275	-35	-852	2 196	2 071	1 226	-			
Abr	7 604	6 260	6 295	2 856	3 427	288	-275	-35	-852	2 196	2 070			
May	7 362	6 061	6 095	2 765	3 318	279	-267	-34	-825	2 126	2 004			
Jun	7 299	5 661	5 719	2 797	2 486	500	-64	-58	-509	2 147	2 021	1 234	-			
Jul	P 8 303	6 440	6 506	3 182	2 828	569	-73	-65	-579	2 442	2 300			

4. ENTIDADES DE CRÉDITO Y EFC (Información obtenida de los estados de supervisión)
E) Balances de los componentes de entidades de crédito y EFC

4.86 Establecimientos financieros de crédito
Pasivos no sectorizados

Millones de euros

	Total	Fondos de provisión				Periodificación			Otros pasivos
		Total	Pensiones	Impuestos	Otros	Total	Interes no vdos	Otras period.	
13	1 984	140	81	10	49	457	95	362	1 388
14	2 380	158	80	18	61	507	73	435	1 715
15	2 504	153	66	11	75	463	52	411	1 889
16	2 390	177	66	10	101	466	49	418	1 746
17	2 223	171	60	11	100	454	36	418	1 599
18									
Feb	2 562	163	58	10	96	435	34	401	1 963
Mar	2 140	184	57	10	116	388	32	356	1 569
Abr	2 006	194	60	11	122	410	34	376	1 402
May	1 802	183	57	10	115	386	32	354	1 233
Jun	2 269	210	55	10	145	418	32	385	1 642
Jul	1 428	193	50	10	133	383	29	354	852
Ago	1 573	201	52	10	139	400	31	369	971
Sep	2 147	202	52	10	140	422	28	394	1 523
Oct	1 670	205	53	11	142	427	28	399	1 038
Nov	1 652	212	54	11	146	441	29	412	999
Dic	2 188	184	49	11	124	466	34	432	1 538
19									
Ene	2 303	168	45	10	113	424	31	393	1 711
Feb	2 497	175	47	10	118	443	32	411	1 879
Mar	2 170	195	48	11	137	385	33	352	1 589
Abr	1 996	203	49	11	142	400	35	366	1 393
May	2 002	195	47	11	136	385	33	351	1 422
Jun	2 525	172	45	11	116	387	27	360	1 966
Jul	P 1 845	145	38	9	98	326	23	304	1 373

NOTAS A LOS CUADROS DEL CAPÍTULO 4. ENTIDADES DE CRÉDITO Y ESTABLECIMIENTOS FINANCIEROS DE CRÉDITO

Nota general

El capítulo 4 del *Boletín Estadístico* tiene por objeto la presentación de información relativa a las entidades de crédito más establecimientos financieros de crédito (EFC) en su conjunto, así como cada uno de los grupos que lo componen: entidades de depósito y EFC. La base fundamental sobre la que se elabora esta información son los estados reservados individuales relativos a la actividad en España que las entidades de crédito y EFC remiten al Banco de España por motivos de supervisión, conforme a los criterios y normas establecidos en la Circular Contable CBE 4/2017 y precedentes.

La información que recoge el capítulo 8 de este mismo Boletín recoge también información sobre la agrupación de entidades de crédito más EFC. La diferencia entre ambos conjuntos de datos se debe a que las fuentes de información de base para su elaboración son distintas. Así, mientras que, como ya se ha mencionado, los datos de este capítulo provienen de los estados financieros que las entidades que componen el mismo remiten al Banco de España por motivos de supervisión, los del capítulo 8 se han obtenido de los estados contables destinados a elaborar las estadísticas de la zona del euro y, por lo tanto, incorporan el marco conceptual común para todos los países que componen la Unión Económica y Monetaria (UEM). Aunque existen algunas diferencias tanto en la sectorización como en la valoración de los instrumentos, la configuración actual de ambos capítulos permite utilizarlos de manera complementaria.

Así, mientras que en este capítulo se puede encontrar un mayor detalle por instrumentos del crédito (comercial, hipotecario, etc.), de los depósitos (a la vista, a plazo, estructurados, etc.), de las cuentas de capital (capital, reservas, fondos especiales...) y de los otros activos y pasivos (periodificación, derivados...), en el capítulo 8 el mayor detalle que figura es por sectores de contrapartida y residencia, con la indicación de si los hogares e ISFLSH, las sociedades no financieras y los otros intermediarios financieros son residentes en España, en otros países de la zona del euro o en el resto del mundo (en este caso, sin detalle de la contrapartida).

Sobre unos y otros desarrollos se llama la atención del lector para que se beneficie de la citada complementariedad.

Cuadro 4.A

a. Desde enero 2009 a abril 2011 pueden existir pequeñas diferencias entre el total de entidades de crédito más EFC respecto a la suma de entidades de depósito, EFC e ICO. Esto se debe a que durante este periodo las entidades de dinero electrónico tenían la consideración de entidades de crédito, pero al entrar en vigor la Directiva 2009/110/CE de Parlamento Europeo y del Consejo, estas dejan de tener dicha consideración. Dada la escasa importancia cuantitativa de estas entidades, se ha decidido mantener su importe en los totales de la suma de entidades de crédito y EFC pero no se ha considerado necesario mantener los detalles. Esta columna se desarrolla en los cuadros 4.1 y 4.2. A partir de 2017 (marzo) se elimina el desglose realizado entre entidades españolas y sucursales extranjeras.

b. Véase detalle en cuadros 4.51 y 4.52.

c. Véase detalle en cuadros 4.81 y 4.82.

Cuadro 4.1

a. Véase el detalle por subsectores en el cuadro 8.16. Existen diferencias, debido a que la definición de crédito en ambos cuadros es distinta y al distinto momento de actualización de ambos cuadros.

b. Véase detalle por instrumentos en cuadro 4.3.

c. Véase detalle en cuadro 4.4.

d. Véase detalle en cuadro 4.6.

e. Véase detalle en cuadro 4.99.

f. Recoge los dudosos que lo son por razón de morosidad, es decir, aquellos instrumentos de deuda que tienen importes vencidos por cualquier concepto (principal, intereses,...) bien con una antigüedad superior a tres meses, bien por un importe superior al 25% de la deuda (salvo que se clasifique como fallidos). Se corresponde con el importe de la columna 14 del cuadro 4.99.

Cuadro 4.2

a. Véase el detalle por subsectores en el cuadro 8.16. Existen diferencias, debido a la diferente definición de los depósitos y al distinto momento de actualización de ambos cuadros.

b. Véase detalle por instrumentos en cuadro 4.5.

c. Véase detalle en cuadro 4.7.

d. Véase detalle en cuadro 4.8.

Cuadro 4.3

a. Puede consultarse el detalle por sectores institucionales en el cuadro 8.17. Existen discrepancias entre este importe y el del cuadro 8.17, debido a diferencias de ámbito institucional y del concepto del crédito y al distinto momento de actualización de ambos cuadros.

b. Créditos dudosos son aquellos créditos que presenten dudas razonables sobre su reembolso total (principal e intereses) en los términos pactados contractualmente. Dentro de estos se incluyen los créditos morosos, que son aquellos que tienen algún importe vencido, bien del principal, bien de los intereses o gastos pactados contractualmente, con más de tres meses de antigüedad.

Cuadro 4.4

a. Las posiciones cortas en valores recogen el importe de los pasivos financieros originados por la venta en firme de activos financieros adquiridos temporalmente o recibidos en préstamo. No obstante, el cuadro 4.4 muestra las posiciones cortas en el activo (columnas 6 y 10) y las resta de los totales de «Valores distintos de acciones y participaciones» de Residentes en España y Resto del mundo. De esta forma, las columnas 4 y 8 recogen cifras netas.

Cuadro 4.5

a. En el cuadro 8.20 puede consultarse el detalle por sectores institucionales. Existen discrepancias entre ambos importes debidas a diferencias de ámbito institucional, al momento de actualización de ambos cuadros, y a la distinta contabilización de la adquisición de valores de Fondos de titulización con los que se titilizan activos financieros que se mantienen en el balance de la entidad (ver novedades del Boletín Estadístico de enero de 2010 y de Febrero 2014).

- b. Depósitos a la vista. A partir de junio 2017 incluye depósitos de ahorro.
- c. Los pasivos por transferencias de activos (participaciones de activos) recogen los fondos captados por la entidad en las operaciones de transferencias de activos financieros en las que el activo financiero transferido no ha podido causar baja en el balance por no haberse transferido sustancialmente los riesgos y beneficios asociados a su propiedad.
- d. Los pasivos financieros híbridos recogen los pasivos financieros que incluyen simultáneamente un contrato principal diferente de un derivado junto con un derivado financiero, denominado «derivado implícito», que no es individualmente transferible; normalmente los flujos que genera el contrato híbrido varían de la misma manera en que lo haría el derivado considerado aisladamente. Por ejemplo, un depósito cuyo tipo de interés depende de la evolución del precio de una acción.
- e. Los depósitos subordinados recogen el importe de los depósitos recibidos que, a efectos de prelación de créditos, se sitúan detrás de los acreedores comunes.
- f. Esta columna incluye los depósitos a la vista, depósitos de ahorro, depósitos a plazo y cesiones temporales. Sin embargo no se incluyen las cédulas hipotecarias que tengan naturaleza de depósitos, ni los pasivos por transferencias de activos. Las cédulas hipotecarias son instrumentos cuyo capital e intereses están garantizados y que cuando son no negociables se recogen en la rúbrica de depósitos. Los pasivos por transferencias de activos se encuentran definidos en la nota “d” relativa a este cuadro 4.5. El importe que figura en la columna 10 del 4.5 aparece detallado por provincias y por comunidades autónomas en los cuadros 4.29 y 4.31.

Cuadro 4.6

a. Véase detalle en cuadro 4.9.

b. A partir de enero de 2018 los derechos sobre bienes de arrendamiento financiero se incluyen dentro de la columna de mobiliario e inmuebles

Cuadro 4.7

- a. Los ajustes de valoración al patrimonio neto recogen los importes de los ajustes realizados a los activos y pasivos que se registran transitoriamente en el patrimonio neto, bajo este concepto, hasta que se produzca su extinción o realización, momento en el que se registran en la cuenta de pérdidas y ganancias.
- b. Los ajustes de valoración de activos y pasivos financieros no recogen los intereses devengados y a las correcciones de valoración por deterioro de activos que se presentan en rúbricas separadas del activo y/o pasivo.
- c. Las correcciones de valor por deterioro de activos recogen los importes constituidos (provisiones) para la cobertura de pérdidas por deterioro, tanto de los créditos como del resto de activos.
- d. Las correcciones de valor por deterioro de activos, total para créditos, recogen los importes constituidos para la cobertura (provisiones), tanto específica como genérica, de riesgo de insolvencia de los créditos concedidos a la clientela.
- e. Hasta diciembre de 2013 esta columna presenta información sobre las correcciones de valor por deterioro de activos, específicas para créditos, es decir, recoge exclusivamente las coberturas (provisiones) específicas por riesgo de insolvencia de los créditos dudosos concedidos a otros sectores residentes. A partir de los datos de 2014, se añade a estas provisiones el importe acumulado de las variaciones de valor razonable atribuibles a cambios en el riesgo de crédito.
- f. La cifra de beneficios netos (columna 6) (siguiendo el mismo criterio que en el resto de cuadros del capítulo 4) recoge la suma de los beneficios o pérdidas de cada una de las entidades de depósito tomadas de forma individual. Esta cifra está muy influida por el proceso de segregación del negocio bancario de las cajas de ahorro a bancos de nueva creación. Dado que una parte significativa de las acciones de estos nuevos bancos forma parte de la cartera de valores de las propias cajas de ahorros, los resultados que arrojen los bancos a los que se ha traspasado el negocio, se transmiten a los resultados de las cajas, amplificando la cifra de beneficios (o pérdidas) netos agregados del conjunto de entidades de depósito. Con el fin de facilitar la interpretación del importe de beneficios netos (columna 6), se recoge en esta columna la cuantía que, dentro de dichos beneficios netos, se debe a las pérdidas por deterioro de participaciones.

Cuadro 4.8

a. Véase detalle en cuadro 4.9.

Cuadro 4.9

- a. Los derivados de negociación recogen el valor razonable a favor de la entidad de los derivados que no formen parte de coberturas contables.
- b. Los derivados de cobertura recogen el valor razonable a favor de la entidad de los derivados designados como instrumentos de cobertura en coberturas contables.
- c. Los contratos de seguros vinculados a pensiones recogen el valor razonable de las pólizas de seguros suscritas por la entidad para cubrir sus compromisos por pensiones con el personal, que no cumplen con los requisitos establecidos en la CBE 4/17 en su norma trigésimo quinta para no registrarlos en balance.
- d. Los activos fiscales incluyen el importe de todos los activos de naturaleza fiscal tales como impuestos pagados a cuenta, activos derivados de bases impositivas negativas o créditos por deducciones fiscales pendientes de compensar.
- e. Los derivados de negociación recogen el valor razonable en contra de la entidad de los derivados que no formen parte de coberturas contables.
- f. Los derivados de cobertura recogen el valor razonable en contra de la entidad de los derivados designados como instrumentos de cobertura en coberturas contables.
- g. Las cuentas de recaudación incluyen el importe recaudado por cuenta de las Administraciones Públicas por impuestos, tasas, arbitrios y cuotas a la Seguridad Social pendientes de ingreso definitivo en el organismo correspondiente.
- h. Los pasivos fiscales incluyen el importe de todos los pasivos de naturaleza fiscal, principalmente el importe a pagar por el impuesto sobre el beneficio relativo a la ganancia fiscal del ejercicio.

Cuadro 4.10

- a. Recoge exclusivamente el importe de las coberturas específicas por riesgo de insolvencia de los créditos concedidos a otros sectores residentes.
- b. A partir de 2014, no se dispone de información sobre este detalle.

Cuadro 4.11

- a. El detalle en cada uno de los subsectores de las AAPP puede encontrarse en el cuadro 8.16. Existen pequeñas diferencias, debido a la diferente definición de crédito en ambos cuadros y al distinto momento de actualización de ambos cuadros. Véase nota "a" del cuadro 4.A.
- b. El detalle por provincias y por CCAA puede consultarse en los cuadros 4.28 y 4.29.
- c. El detalle del total por instrumentos aparece en el cuadro 4.3. Además, puede consultarse el detalle por sectores institucionales en el cuadro 8.17. Las pequeñas discrepancias entre los importes de este cuadro y los del cuadro 8.17 se deben a diferencias de ámbito institucional, del concepto del crédito y del momento de actualización de ambos cuadros.

Cuadro 4.99

- a. Véase nota al cuadro 4.1 columna 12.
- b. Hasta la entrada en vigor de la circular 4/2004, este importe estaba integrado en la columna 10.
- c. Hasta la entrada en vigor de la circular 4/2004, no se disponía del detalle de los dudosos para los establecimientos financieros de crédito.
- d. Véase nota al cuadro 4.1 columna 13.
- e. Activos considerados dudosos por presentar dudas sobre su reembolso total sin poder considerarse sin embargo ni morosos ni fallidos.
- f. Activos considerados dudosos por ser frente a países de determinado grupo de riesgo.

Cuadro 4.13

- a. De las empresas y los empresarios individuales que reciben los créditos.
- b. Véanse notas a los cuadros 8.18 y 8.19.
- c. A partir de la edición de Junio de 2014, se ha producido una reclasificación de las entidades de contrapartida central, cuyos importes se han incorporado a esta serie. Véase detalle de esta columna en el cuadro 4.18.
- d. Hasta diciembre de 2013 se incluyen créditos con garantía hipotecaria. Después de esta fecha se incluyen créditos que cuenten con una garantía real inmobiliaria, incluidas las instrumentadas como arrendamientos financieros, cualquiera que sea el inmueble recibido en garantía
- e. Recoge los préstamos y créditos a hogares concedidos para finalidades distintas del crédito al consumo y a la vivienda, tales como educación, así como todos los préstamos a instituciones sin fines de lucro al servicio de los hogares.
- f. A partir de la edición de Junio de 2014, se ha producido una reclasificación de las entidades de contrapartida central, cuyos importes se han excluido de esta serie.
- g. Este concepto se refiere a los créditos concedidos a hogares, con garantía de vivienda pero destinados a un uso distinto del de su adquisición y de la financiación de actividades productivas. Por tanto, estos créditos están incluidos entre los concedidos para rehabilitación, consumo duradero y resto, es decir, son parte de las columnas 8 a 10.
- h. A partir de la edición de Junio de 2014, se ha producido una reclasificación de las entidades de contrapartida central, cuyos importes se han incorporado a esta serie. Véase detalle de esta columna en el cuadro 4.18 (columnas 12 a 22).
- i. A partir de 2014, no se dispone de información sobre este detalle.
- j. Recoge los dudosos de los préstamos y créditos a hogares destinados a la adquisición de terrenos y fincas rústicas, la adquisición de valores, la adquisición de bienes y servicios corrientes no considerados de consumo duradero (por ejemplo préstamos para financiar gastos de viaje) y los destinados a finalidades diversas no incluidos entre los anteriores.
- k. Este concepto se refiere a los dudosos de los créditos concedidos a hogares, con garantía de vivienda pero destinados a un uso distinto del de su adquisición y de la financiación de actividades productivas. Por tanto, estos dudosos están incluidos entre los concedidos para rehabilitación, consumo duradero y resto, es decir, son parte de las columnas 21 a 23.

Cuadro 4.14

- a. De las empresas y los empresarios individuales que reciben los créditos.
- b. A partir de la edición de Junio de 2014, se ha producido una reclasificación de las entidades de contrapartida central, cuyos importes se han incorporado a esta serie. Véase detalle de esta columna en el cuadro 4.19.
- c. Hasta diciembre de 2013 se incluyen créditos con garantía hipotecaria. Después de esta fecha se incluyen créditos que cuenten con una garantía real inmobiliaria, incluidas las instrumentadas como arrendamientos financieros, cualquiera que sea el inmueble recibido en garantía
- d. Recoge los préstamos y créditos a hogares concedidos para finalidades distintas del crédito al consumo y a la vivienda, tales como educación, así como todos los préstamos a instituciones sin fines de lucro al servicio de los hogares.
- e. A partir de la edición de Junio de 2014, se ha producido una reclasificación de las entidades de contrapartida central, cuyos importes se han excluido de esta serie.
- f. Este concepto se refiere a los créditos concedidos a hogares, con garantía de vivienda pero destinados a un uso distinto del de su adquisición y de la financiación de actividades productivas. Por tanto, estos créditos están incluidos entre los concedidos para rehabilitación, consumo duradero y resto, es decir, son parte de las columnas 8 a 10.
- g. A partir de la edición de Junio de 2014, se ha producido una reclasificación de las entidades de contrapartida central, cuyos importes se han incorporado a esta serie. Véase detalle de esta columna en el cuadro 4.19 (columnas 12 a 22).
- h. A partir de 2014, no se dispone de información sobre este detalle.
- i. Recoge los dudosos de los préstamos y créditos a hogares destinados a la adquisición de terrenos y fincas rústicas, la adquisición de valores, la adquisición de bienes y servicios corrientes no considerados de consumo duradero (por ejemplo préstamos para financiar gastos de viaje) y los destinados a finalidades diversas no incluidos entre los anteriores
- j. Este concepto se refiere a los dudosos de los créditos concedidos a hogares, con garantía de vivienda pero destinados a un uso distinto del de su adquisición y de la financiación de actividades productivas. Por tanto, estos dudosos están incluidos entre los concedidos para rehabilitación, consumo duradero y resto, es decir, son parte de las columnas 21 a 23.

Cuadro 4.17

- a. De las empresas y los empresarios individuales que reciben los créditos.
- b. A partir de la edición de Junio de 2014, se ha producido una reclasificación de las entidades de contrapartida central, cuyos importes se han incorporado a esta serie. Véase detalle en cuadro 4.22.

- c. Hasta diciembre de 2013 se incluyen créditos con garantía hipotecaria. Después de esta fecha se incluyen créditos que cuenten con una garantía real inmobiliaria, incluidas las instrumentadas como arrendamientos financieros, cualquiera que sea el inmueble recibido en garantía.
- d. Recoge los préstamos y créditos a hogares concedidos para finalidades distintas del crédito al consumo y a la vivienda, tales como educación, así como todos los préstamos a instituciones sin fines de lucro al servicio de los hogares.
- e. A partir de la edición de Junio de 2014, se ha producido una reclasificación de las entidades de contrapartida central, cuyos importes se han excluido de esta serie.
- f. Este concepto se refiere a los créditos concedidos a hogares, con garantía de vivienda pero destinados a un uso distinto del de su adquisición y de la financiación de actividades productivas. Por tanto, estos créditos están incluidos entre los concedidos para rehabilitación, consumo duradero y resto, es decir, son parte de las columnas 8 a 10.
- g. A partir de la edición de Junio de 2014, se ha producido una reclasificación de las entidades de contrapartida central, cuyos importes se han incorporado a esta serie. Véase detalle en cuadro 4.22 (columnas 12 a 22).
- h. A partir de 2014, no se dispone de información sobre este detalle.
- i. Recoge los dudosos de los préstamos y créditos a hogares destinados a la adquisición de terrenos y fincas rústicas, la adquisición de valores, la adquisición de bienes y servicios corrientes no considerados de consumo duradero (por ejemplo préstamos para financiar gastos de viaje) y los destinados a finalidades diversas no incluidos entre los anteriores.
- j. Este concepto se refiere a los dudosos de los créditos concedidos a hogares, con garantía de vivienda pero destinados a un uso distinto del de su adquisición y de la financiación de actividades productivas. Por tanto, estos dudosos están incluidos entre los concedidos para rehabilitación, consumo duradero y resto, es decir, son parte de las columnas 21 a 23.

Cuadro 4.18

- a. De las empresas y los empresarios individuales que reciben los créditos.
- b. Véase detalle en cuadro 4.23.
- c. A partir de la edición de Junio de 2014, se ha producido una reclasificación de las entidades de contrapartida central, cuyos importes se han incorporado a esta serie.

Cuadro 4.19

- a. De las empresas y los empresarios individuales que reciben los créditos.
- b. Véase detalle en cuadro 4.24.
- c. A partir de la edición de Junio de 2014, se ha producido una reclasificación de las entidades de contrapartida central, cuyos importes se han incorporado a esta serie.

Cuadro 4.22

- a. De las empresas y los empresarios individuales que reciben los créditos.
- b. Véase detalle en cuadro 4.27.
- c. A partir de la edición de Junio de 2014, se ha producido una reclasificación de las entidades de contrapartida central, cuyos importes se han incorporado a esta serie.

Cuadro 4.23

- a. De las empresas y los empresarios individuales que reciben los créditos.
- b. Hasta marzo de 2005 no se disponía de este detalle para los EFC. A partir de dicha fecha y con motivo de la entrada en vigor de la CBE 4/2004, el importe está asignado a la industria correspondiente.

Cuadro 4.24

- a. De las empresas y los empresarios individuales que reciben los créditos.

Cuadro 4.27

- a. De las empresas y los empresarios individuales que reciben los créditos.
- b. Hasta marzo de 2005 no se disponía de este detalle para los EFC. A partir de dicha fecha y con motivo de la entrada en vigor de la CBE 4/2004, el importe está asignado a la industria correspondiente.

Cuadro 4.28

- a. A partir de junio de 2017 se actualiza esta serie histórica incluyendo los depósitos de ahorro.
- b. Cesión temporal de activos. Se incluye esta columna en el cuadro 4.28, a partir de junio de 2017.
- c. A partir de junio 2017, el crédito a las Entidades de contrapartida central ya no está incluido en los créditos sin clasificar, que recogen, al igual que los depósitos sin clasificar, las operaciones residuales para las cuales la entidad no haya podido determinar la provincia a la que deben ser adscritas.

Cuadro 4.29

- a. A partir de junio de 2017 se actualiza esta serie histórica incluyendo los depósitos de ahorro.
- b. Cesión temporal de activos. Se incluye esta columna en el cuadro 4.28, a partir de junio de 2017.
- c. A partir de junio 2017, el crédito a las Entidades de contrapartida central ya no está incluido en los créditos sin clasificar, que recogen, al igual que los depósitos sin clasificar, las operaciones residuales para las cuales la entidad no haya podido determinar la provincia a la que deben ser adscritas.

Cuadro 4.30

- a. A partir de junio 2017, el crédito a las Entidades de contrapartida central ya no está incluido en los créditos sin clasificar, que recogen los créditos residuales para los cuales la entidad no haya podido determinar la provincia a la que deben ser adscritas.

Cuadro 4.31

a. Recoge operaciones residuales para las cuales la entidad no haya podido determinar la Comunidad Autónoma a la que deben ser adscritas.

Cuadro 4.32

a. Véase el detalle por subsectores en el cuadro 8.20. Existen discrepancias entre ambos importes debidas a diferencias de ámbito institucional, al momento de actualización de ambos cuadros, y a la distinta contabilización de la adquisición de valores de Fondos de titulización con los que se titulan activos financieros que se mantienen en el balance de la entidad (ver novedades del Boletín Estadístico de enero de 2010 y de Febrero 2014).b. Véase detalle por provincias y CCAA en los cuadros 4.28 y 4.29

c. Véase detalle por instrumentos en cuadro 4.5. Además, el importe de esta columna, menos los depósitos de los FMM, en las entidades de crédito en su conjunto mas EFC, coincide, salvo pequeñas diferencias debidas al distinto momento de actualización de ambos cuadros, con el de la columna 1 del cuadro 8.20. En este último cuadro puede consultarse el detalle por sectores institucionales.

Cuadro 4.36

a. Véase detalle en cuadro 4.37.

b. Véase detalle en cuadro 4.38.

c. Véase detalle en la columna 8 del cuadro 4.39 y en el cuadro 4.40.

Cuadro 4.37

a. Véase detalle en cuadro 4.39.

Cuadro 4.38

a. Véase detalle en cuadro 4.39.

b. A partir de Junio 2017, las "Comisiones de producción", están repartidas en los gastos por intereses según su contrapartida.

Cuadro 4.39

a. Hay que tener en cuenta que si bien los resultados de la cartera de renta variable están en el detalle de este cuadro, estos no se incluyen entre los productos financieros.

b. Desde 1996 estos intereses se incluyen entre los intereses de valores de renta fija.

c. A partir de junio de 2017, se produce una reclasificación, y la columna 10 "Pagarés y efectos", pasa a formar parte de la columna 11.

d. A partir de junio de 2017, recoge además el coste financiero correspondiente a los "Pagarés y efectos".

Cuadro 4.40

a. A partir de junio de 2017, las "Comisiones cedidas" están incluidas en la columna 11.

b. A partir de junio de 2017, esta columna incluye todas las "Comisiones pagadas", exceptuando las realizadas por operaciones de valores.

Cuadro 4.45

a. Se agrupan aquí las entidades de crédito de ámbito operativo limitado (ECAOL) que, según lo establecido en el RD 692/96 de 26 de abril, se transformaron en establecimientos financieros de crédito (EFC). Las ECAOL existentes en el momento del cambio eran: Entidades de Financiación, Sociedades de crédito hipotecario y Sociedades de arrendamiento financiero. Las Sociedades Mediadoras del mercado de dinero (SMMD), desaparecieron en 1994 al transformarse en Sociedades o Agencias de Valores tras su regulación por la ley del Mercado de Valores 24/88 de 24 de julio.

b. Véase nota "a" del cuadro 4.A.

Cuadro 4.46

a. Se agrupan aquí las entidades de crédito de ámbito operativo limitado (ECAOL) que, según lo establecido en el RD 692/96 de 26 de abril, se transformaron en establecimientos financieros de crédito (EFC). Las ECAOL existentes en el momento del cambio eran: Entidades de Financiación, Sociedades de crédito hipotecario y Sociedades de arrendamiento financiero. Las Sociedades Mediadoras del mercado de dinero (SMMD), desaparecieron en 1994 al transformarse en Sociedades o Agencias de Valores tras su regulación por la ley del Mercado de Valores 24/88 de 24 de julio.

Cuadro 4.47

a. Véanse detalles en los cuadros 4.48 y 4.49.

Cuadro 4.51

a. Véanse detalle por instrumentos en el cuadro 4.53.

b. Véanse detalle en el cuadro 4.54.

c. Véanse detalle en el cuadro 4.56.

d. Recoge los dudosos que lo son por razón de morosidad, es decir, aquellos instrumentos de deuda que tienen importes vencidos por cualquier concepto (principal, intereses,...) bien con una antigüedad superior a tres meses, bien por un importe superior al 25% de la deuda (salvo que se clasifique como fallidos).

Cuadro 4.52

a. Véanse detalle por instrumentos en el cuadro 4.55.

b. Véanse detalle en el cuadro 4.57.

c. Véanse detalle en el cuadro 4.58.

Cuadro 4.53

a. Véanse notas al cuadro 4.3.

Cuadro 4.54

a. Véanse notas al cuadro 4.4.

Cuadro 4.55

a. Véanse notas al cuadro 4.5.

Cuadro 4.57

a. Véanse notas al cuadro 4.7.

Cuadro 4.81

a. Véase detalle por instrumentos en el cuadro 4.83

b. Véase detalle en el cuadro 4.84

c. Recoge los dudosos que lo son por razón de morosidad, es decir, aquellos instrumentos de deuda que tienen importes vencidos por cualquier concepto (principal, intereses, ...) bien con una antigüedad superior a tres meses, bien por un importe superior al 25% de la deuda (salvo que se clasifique como fallidos).

Cuadro 4.82

a. Véase detalle en el cuadro 4.85

b. Véase detalle en el cuadro 4.86

Cuadro 4.83

a. Hasta mayo de 2005, esta columna recoge el total de dudosos (todos los sectores) y no sólo el de Otros Sectores Residentes.

Cuadro 4.85

a. Véanse notas al cuadro 4.7.

CAPÍTULO 5 INSTITUCIONES FINANCIERAS

5. INSTITUCIONES FINANCIERAS
B) Balance agregado

5.1 (1ª parte) Activos financieros = Pasivos más activos financieros netos
Valores absolutos

m.m. de euros

	Instituciones financieras	Instituciones financieras monetarias								Instituciones financieras no monetarias	
		Total	Banco de España	Otras instituciones financieras monetarias							Fondos mercado monetario (FIAMM)
				Total	Entidades de crédito			Fondos mercado monetario (FIAMM)			
					Total	Bancos cajas y cooperativas	Establecimientos financieros de crédito		ICO		
1=2+10	2=3+4	3	4=5+9	5=6+7+8	6	7	8	9	10		
03	2 182,8	1 657,9	105,7	1 552,2	1 494,0	1 426,8	36,5	27,0	58,2	524,9	
04	2 527,1	1 880,5	109,5	1 770,9	1 712,8	1 634,9	42,3	25,9	58,2	646,6	
05	3 129,2	2 309,9	123,9	2 186,0	2 131,0	2 042,4	51,9	27,4	55,0	819,2	
06	3 686,6	2 646,6	136,9	2 509,7	2 509,6	2 404,9	60,7	33,3	0,1	1 040,0	
07	4 348,6	3 151,2	174,0	2 977,2	2 977,2	2 862,8	65,3	40,0	-	1 197,5	
04 IV	2 527,1	1 880,5	109,5	1 770,9	1 712,8	1 634,9	42,3	25,9	58,2	646,6	
05 I	2 652,6	1 968,0	118,9	1 849,1	1 794,9	1 715,3	42,8	26,2	54,2	684,6	
05 II	2 866,1	2 124,5	122,8	2 001,7	1 946,9	1 862,6	47,1	27,4	54,8	741,6	
05 III	2 935,6	2 162,9	117,5	2 045,4	1 990,2	1 905,9	48,2	26,8	55,2	772,7	
05 IV	3 129,2	2 309,9	123,9	2 186,0	2 131,0	2 042,4	51,9	27,4	55,0	819,2	
06 I	3 253,9	2 365,9	126,2	2 239,8	2 205,3	2 112,5	52,1	30,5	34,5	888,0	
06 II	3 372,2	2 451,0	132,3	2 318,8	2 283,6	2 185,7	55,0	32,3	35,2	921,2	
06 III	3 507,4	2 543,0	125,5	2 417,5	2 390,8	2 289,1	57,4	33,8	26,7	964,3	
06 IV	3 686,6	2 646,6	136,9	2 509,7	2 509,6	2 404,9	60,7	33,3	0,1	1 040,0	
07 I	3 842,0	2 736,2	135,7	2 600,5	2 600,5	2 492,8	60,8	35,6	-	1 105,8	
07 II	4 032,2	2 878,9	150,3	2 728,5	2 728,5	2 620,3	56,6	41,6	-	1 153,4	
07 III	4 124,9	2 963,7	142,3	2 821,5	2 821,5	2 709,5	58,6	43,6	-	1 161,2	
07 IV	4 348,6	3 151,2	174,0	2 977,2	2 977,2	2 862,8	65,3	40,0	-	1 197,5	
08 I	4 321,2	3 172,8	138,4	3 034,3	2 995,9	2 883,7	64,7	43,1	38,4	1 148,5	
08 II	4 474,3	3 297,8	150,2	3 147,6	3 112,8	2 997,6	67,3	45,2	34,8	1 176,4	
08 III	4 527,2	3 361,0	174,6	3 186,4	3 155,4	3 035,9	67,4	49,0	31,1	1 166,2	

5. INSTITUCIONES FINANCIERAS
B) Balance agregado

5.1 (2ª parte) Activos financieros = Pasivos más activos financieros netos
Valores absolutos

m.m. de euros

	Instituciones financieras no monetarias	Instituciones financieras no monetarias excepto seguros y fondos de pensiones											Empresas de seguros y Fondos de pensiones	
		Total	Otras instituciones financieras							Auxiliares financieros				
			Total	Instituciones de inversión colectiva excepto FIAMM	Sociedades de valores	Fondos de titulación	Fondos de inversión inmobiliaria	Emisores de participacion. preferentes	Resto	Total	Fondos de garantía de depósitos	Agencias de valores		Resto
03	524,9	284,8	274,3	174,6	10,3	85,8	0,8	1,6	1,2	10,5	4,8	0,5	5,2	240,1
04	646,6	376,7	365,2	202,5	9,7	131,3	1,6	18,4	1,7	11,5	5,5	0,6	5,4	269,9
05	819,2	515,1	503,2	237,1	12,2	183,9	2,5	65,7	1,8	11,9	5,6	0,8	5,6	304,2
06	1 040,0	715,8	701,6	302,6	16,2	254,4	2,8	123,5	2,0	14,3	6,1	0,9	7,3	324,1
07	1 197,5	871,8	849,8	289,8	21,8	368,9	1,7	166,6	6,5	16,4	7,1	1,2	8,1	331,2
04 IV	646,6	376,7	365,2	202,5	9,7	131,3	1,6	18,4	1,7	11,5	5,5	0,6	5,4	269,9
05 I	684,6	406,9	395,6	213,4	12,4	139,3	2,1	26,8	1,7	11,3	5,3	0,6	5,3	277,7
05 II	741,6	460,1	448,7	222,7	15,0	160,1	2,2	46,9	1,8	11,4	5,3	0,7	5,4	281,5
05 III	772,7	480,1	468,6	233,3	13,0	160,0	2,5	58,0	1,8	11,6	5,4	0,8	5,4	292,5
05 IV	819,2	515,1	503,2	237,1	12,2	183,9	2,5	65,7	1,8	11,9	5,6	0,8	5,6	304,2
06 I	888,0	580,0	567,5	267,3	12,9	192,7	2,6	90,0	1,9	12,5	5,8	1,0	5,7	308,0
06 II	921,2	610,5	598,1	263,8	12,0	211,2	2,4	106,7	1,9	12,5	5,8	0,9	5,7	310,7
06 III	964,3	643,9	631,2	274,7	16,1	218,5	2,6	117,4	1,9	12,7	6,0	1,0	5,8	320,4
06 IV	1 040,0	715,8	701,6	302,6	16,2	254,4	2,8	123,5	2,0	14,3	6,1	0,9	7,3	324,1
07 I	1 105,8	773,0	758,1	305,4	14,8	285,3	2,8	143,8	5,6	15,3	6,5	1,1	7,7	332,4
07 II	1 153,4	819,1	802,0	312,3	18,0	314,6	2,5	149,7	5,6	16,2	6,6	1,2	8,5	335,1
07 III	1 161,2	824,8	804,3	305,5	19,5	323,4	2,3	151,1	6,4	16,7	6,8	1,2	8,7	340,2
07 IV	1 197,5	871,8	849,8	289,8	21,8	368,9	1,7	166,6	6,5	16,4	7,1	1,2	8,1	331,2
08 I	1 148,5	819,0	802,0	232,7	20,2	384,1	1,3	158,8	6,5	16,8	7,2	0,3	8,1	329,7
08 II	1 176,4	846,9	825,4	214,3	20,5	414,1	1,1	173,4	6,5	18,1	7,2	0,3	9,5	333,0
08 III	1 166,2	839,8	814,7	195,9	16,8	420,3	0,9	181,8	6,6	18,5	7,5	0,3	9,6	333,1

5. INSTITUCIONES FINANCIERAS
B) Balance agregado

5.1 (3ª parte) Activos financieros = Pasivos más activos financieros netos
Valores absolutos

m.m. de euros

	Empresas de seguros y Fondos de pensiones +33+34 28=27+29+30	Entidades de seguros privados 29	Mutualidades de previsión social			Consortio de Compensación de Seguros 33	Fondos de pensiones externos (Ley 8/87) 34
			Total 30=31+32	Ámbito nacional 31	Ámbito CCAA 32		
03	240,1	157,9	18,9	6,7	12,2	4,6	58,7
04	269,9	176,9	21,3	7,3	14,0	5,4	67,8
05	304,2	196,4	24,5	8,5	16,0	6,1	80,9
06	324,1	208,9	26,9	9,3	17,6	6,7	88,5
07	331,2	210,1	28,3	9,7	18,6	7,2	91,5
04 IV	269,9	176,9	21,3	7,3	14,0	5,4	67,8
05 I	277,7
05 II	281,5
05 III	292,5
05 IV	304,2	196,4	24,5	8,5	16,0	6,1	80,9
06 I	308,0
06 II	310,7
06 III	320,4
06 IV	324,1	208,9	26,9	9,3	17,6	6,7	88,5
07 I	332,4
07 II	335,1
07 III	340,2
07 IV	331,2	210,1	28,3	9,7	18,6	7,2	91,5
08 I	329,7
08 II	333,0
08 III	333,1

5. INSTITUCIONES FINANCIERAS
B) Balance agregado

5.2 (1ª parte) Activos financieros = Pasivos más activos financieros netos
Estructuras

Porcentaje

	Instituciones financieras 1=2+10	Instituciones financieras monetarias								Instituciones financieras no monetarias 10	
		Total 2=3+4	Banco de España 3	Otras instituciones financieras monetarias							Fondos mercado monetario (FIAMM) 9
				Total 4=5+9	Entidades de crédito			Fondos mercado monetario (FIAMM) 9			
					Total 5=6+7+8	Bancos cajas y cooperativas 6	Establecimientos financieros de crédito 7		ICO 8		
03	100,00	75,95	4,84	71,11	68,45	65,37	1,67	1,24	2,67	24,05	
04	100,00	74,37	4,33	70,04	67,74	64,66	1,67	1,02	2,30	25,63	
05	100,00	73,73	3,96	69,77	68,02	65,19	1,66	0,88	1,75	26,27	
06	100,00	71,66	3,71	67,95	67,95	65,11	1,64	0,90	0,00	28,34	
07	100,00	72,31	3,99	68,33	68,33	65,57	1,50	0,92	-	27,69	
04 IV	100,00	74,37	4,33	70,04	67,74	64,66	1,67	1,02	2,30	25,63	
05 I	100,00	74,13	4,48	69,65	67,61	64,62	1,61	0,99	2,04	25,87	
05 II	100,00	74,06	4,28	69,78	67,87	64,92	1,64	0,95	1,91	25,94	
05 III	100,00	73,59	4,00	69,59	67,71	64,84	1,64	0,91	1,88	26,41	
05 IV	100,00	73,73	3,96	69,77	68,02	65,19	1,66	0,88	1,75	26,27	
06 I	100,00	72,62	3,87	68,74	67,69	64,84	1,60	0,94	1,06	27,38	
06 II	100,00	72,57	3,92	68,65	67,61	64,71	1,63	0,96	1,04	27,43	
06 III	100,00	72,38	3,57	68,81	68,05	65,15	1,63	0,96	0,76	27,62	
06 IV	100,00	71,66	3,71	67,95	67,95	65,11	1,64	0,90	0,00	28,34	
07 I	100,00	71,13	3,53	67,60	67,60	64,78	1,58	0,92	-	28,87	
07 II	100,00	71,29	3,72	67,57	67,57	64,82	1,40	1,03	-	28,71	
07 III	100,00	71,68	3,44	68,24	68,24	65,45	1,41	1,05	-	28,32	
07 IV	100,00	72,31	3,99	68,33	68,33	65,57	1,50	0,92	-	27,69	
08 I	100,00	73,26	3,19	70,07	69,19	66,43	1,49	0,99	0,88	26,74	
08 II	100,00	73,52	3,34	70,18	69,41	66,63	1,49	1,00	0,77	26,48	
08 III	100,00	74,05	3,83	70,21	69,53	66,68	1,48	1,08	0,68	25,95	

5. INSTITUCIONES FINANCIERAS
B) Balance agregado

5.2 (2ª parte) Activos financieros = Pasivos más activos financieros netos
Estructuras

Porcentaje

	Institu- ciones financie- ras no moneta- rias =15+27 14=13=	Instituciones financieras no monetarias excepto seguros y fondos de pensiones												Empresas de seguro s y Fondos de pen- siones 27
		Total 15=16+23	Otras instituciones financieras							Auxiliares financieros				
			Total 16=17a22	Instituc de inver sion co- lectiva excepto FIAMM 17	Socie- dades de valores 18	Fondos de tituli- zación 19	Fondos de inver- sion in mobi- liaria 20	Emiso- res de parti- cipacion. preferentes 21	Resto 22	Total 23=24a26	Fondos de garan- tia de depósi- tos 24	Agen- cias de valores 25	Resto 26	
03	24,05	13,05	12,57	8,00	0,47	3,93	0,04	0,07	0,06	0,48	0,22	0,02	0,24	11,00
04	25,63	14,90	14,44	8,01	0,38	5,19	0,06	0,73	0,07	0,46	0,22	0,03	0,21	10,73
05	26,27	16,44	16,06	7,57	0,39	5,87	0,08	2,10	0,06	0,38	0,18	0,03	0,18	9,83
06	28,34	19,38	18,99	8,19	0,44	6,89	0,08	3,35	0,05	0,39	0,16	0,03	0,20	8,96
07	27,69	19,97	19,59	6,64	0,50	8,45	0,04	3,82	0,15	0,38	0,16	0,03	0,19	7,72
04 IV	25,63	14,90	14,44	8,01	0,38	5,19	0,06	0,73	0,07	0,46	0,22	0,03	0,21	10,73
05 I	25,87	15,33	14,90	8,04	0,47	5,25	0,08	1,01	0,06	0,42	0,20	0,02	0,20	10,54
II	25,94	16,04	15,64	7,76	0,52	5,58	0,08	1,64	0,06	0,40	0,19	0,02	0,19	9,91
III	26,41	16,34	15,94	7,94	0,44	5,44	0,08	1,97	0,06	0,39	0,18	0,03	0,18	10,08
IV	26,27	16,44	16,06	7,57	0,39	5,87	0,08	2,10	0,06	0,38	0,18	0,03	0,18	9,83
06 I	27,38	17,80	17,42	8,21	0,40	5,92	0,08	2,76	0,06	0,38	0,18	0,03	0,18	9,58
II	27,43	18,08	17,71	7,81	0,36	6,25	0,07	3,16	0,06	0,37	0,17	0,03	0,17	9,36
III	27,62	18,33	17,97	7,82	0,46	6,22	0,07	3,34	0,05	0,36	0,17	0,03	0,16	9,29
IV	28,34	19,38	18,99	8,19	0,44	6,89	0,08	3,35	0,05	0,39	0,16	0,03	0,20	8,96
07 I	28,87	20,09	19,69	7,94	0,38	7,41	0,07	3,74	0,14	0,40	0,17	0,03	0,20	8,79
II	28,71	20,26	19,86	7,72	0,45	7,78	0,06	3,70	0,14	0,40	0,16	0,03	0,21	8,45
III	28,32	19,92	19,52	7,38	0,47	7,81	0,05	3,65	0,15	0,40	0,16	0,03	0,21	8,40
IV	27,69	19,97	19,59	6,64	0,50	8,45	0,04	3,82	0,15	0,38	0,16	0,03	0,19	7,72
08 I	26,74	18,86	18,51	5,36	0,46	8,85	0,03	3,66	0,15	0,36	0,17	0,01	0,19	7,87
II	26,48	18,82	18,45	4,76	0,46	9,20	0,03	3,85	0,15	0,38	0,16	0,01	0,21	7,66
III	25,95	18,45	18,06	4,30	0,37	9,23	0,02	3,99	0,14	0,38	0,17	0,01	0,21	7,51

5. INSTITUCIONES FINANCIERAS
B) Balance agregado

5.2 (3ª parte) Activos financieros = Pasivos más activos financieros netos
Estructuras

Porcentaje

	Seguros y fondos de pensiones +30+33+34 28=27=29+	Entidades de seguros privados 29	Mutualidades de previsión social			Consortio de Compensa- ción de Seguros 33	Fondos de pensiones externos (Ley 8/87) 34
			Total 30=31+32	Ámbito nacional 31	Ámbito CCAA 32		
03	11,00	7,23	0,86	0,31	0,56	0,21	2,69
04	10,73	7,00	0,84	0,29	0,55	0,21	2,68
05	9,83	6,27	0,78	0,27	0,51	0,20	2,58
06	8,96	5,66	0,73	0,25	0,48	0,18	2,40
07	7,72	4,81	0,65	0,22	0,43	0,17	2,10
04 IV	10,73	7,00	0,84	0,29	0,55	0,21	2,68
05 I	10,54
II	9,91
III	10,08
IV	9,83	6,27	0,78	0,27	0,51	0,20	2,58
06 I	9,58
II	9,36
III	9,29
IV	8,96	5,66	0,73	0,25	0,48	0,18	2,40
07 I	8,79
II	8,45
III	8,40
IV	7,72	4,81	0,65	0,22	0,43	0,17	2,10
08 I	7,87
II	7,66
III	7,51

CAPÍTULO 6 INSTITUCIONES FINANCIERAS MONETARIAS

6. INSTITUCIONES FINANCIERAS MONETARIAS
A) Balance según los estados de la zona del euro

6.A Balance. Detalle por instituciones

Datos referidos a Agosto de 2019

Millones de euros

	Serie en cuadro y columna/ Time series in table and column	Instituciones financieras monetarias/ Monetary financial institutions	Banco de España	Otras instituciones financieras monetarias/ Other monetary financial institutions	
		A=B+C	(Capítulo 7/ Chapter 7)	(Capítulo 8/ Chapter 8)	
ACTIVO			B	C	ASSETS
1 A. RESIDENTES EN ESPAÑA	6.3/1	2 327 817	443 948	1 883 869	1 A. DOMESTIC
2 2. Préstamos y créditos	6.3/2	1 610 191	150 863	1 459 329	2 2. Loans
3 2e. Del cual: euros	6.3/3	1 591 633	148 860	1 442 773	3 2e. Of which: euro
4 IFM	6.3/4	372 557	150 675	221 882	4 MFIs
5 2e. Del cual: euros	6.3/5	367 248	148 673	218 575	5 2e. Of which: euro
6 Administraciones Públicas	6.3/6	70 606	-	70 606	6 General government
7 2e. Del cual: euros	6.3/7	70 605	-	70 605	7 2e. Of which: euro
8 Otros sectores residentes	6.3/8	1 167 029	188	1 166 841	8 Other resident sectors
9 2e. Del cual: euros	6.3/9	1 153 781	188	1 153 593	9 2e. Of which: euro
10 3. Valores representativos de deuda	6.3/10	640 620	293 014	347 607	10 3. Debt securities
11 3e. Del cual: euros	6.3/11	640 358	293 014	347 344	11 3e. Of which: euro
12 IFM	6.4/3	28 229	21 275	6 953	12 MFIs
13 3e. Euros	6.4/4	28 144	21 275	6 868	13 3e. Euro
14 Del cual: hasta dos años	-	1 657	-	1 657	14 Of which: up to 2 years
15 3x. Monedas distintas del euro	-	85	-	85	15 3x. Other currencies
16 Del cual: hasta dos años	-	84	-	84	16 Of which: up to 2 years
17 Administraciones Públicas	6.4/6	432 313	245 634	186 679	17 General government
18 3e. Del cual: euros	6.4/7	432 215	245 634	186 581	18 3e. Of which: euro
19 Otros sectores residentes	6.4/8	180 079	26 104	153 975	19 Other resident sectors
20 3e. Del cual: euros	6.4/9	179 999	26 104	153 895	20 3e. Of which: euro
21 4. Participaciones en Fondos de Inversión	6.3/12	660	-	660	21 4. Investment fund shares/units
22 Instituciones Financieras	-	660	-	660	22 Financial Institutions
23 4e. Del cual: euros	-	656	-	656	23 4e. Of which: euro
24 5. Participaciones en el capital	6.3/13	76 345	72	76 273	24 5. Equity
25 IFM	-	14 545	-	14 545	25 MFIs
26 Otros sectores residentes	-	61 800	72	61 728	26 Other resident sectors
27 B. RESIDENTES EN OTROS PAISES DE LA ZONA DEL EURO	6.5/1	287 423	25 582	261 841	27 B. OTHER EURO AREA COUNTRIES
28 2. Préstamos y créditos	6.5/2	163 879	4 837	159 042	28 2. Loans
29 2e. Del cual: euros	6.5/3	149 689	4 833	144 856	29 2e. Of which: euro
30 IFM	6.5/4	119 760	4 837	114 923	30 MFIs
31 2e. Del cual: euros	6.5/5	110 603	4 833	105 770	31 2e. Of which: euro
32 Administraciones Públicas	6.5/6	74	-	74	32 General government
33 2e. Del cual: euros	6.5/7	74	-	74	33 2e. Of which: euro
34 Otros sectores residentes	6.5/8	44 045	-	44 045	34 Other resident sectors
35 2e. Del cual: euros	6.5/9	39 013	-	39 013	35 2e. Of which: euro
36 3. Valores representativos de deuda	6.5/10	89 153	19 676	69 476	36 3. Debt securities
37 3e. Del cual: euros	6.5/11	84 446	18 563	65 882	37 3e. Of which: euro
38 IFM	6.6/3	6 676	1 009	5 667	38 MFIs
39 3e. Euros	6.6/4	5 470	59	5 411	39 3e. Euro
40 Del cual: hasta dos años	-	168	-	168	40 Of which: up to 2 years
41 3x. Monedas distintas del euro	-	256	-	256	41 3x. Other currencies
42 Del cual: hasta dos años	-	3	-	3	42 Of which: up to 2 years
43 Administraciones Públicas	6.6/6	63 577	13 598	49 979	43 General government
44 3e. Del cual: euros	6.6/7	63 390	13 598	49 792	44 3e. Of which: euro
45 Otros sectores residentes	6.6/8	18 900	5 069	13 831	45 Other resident sectors
46 3e. Del cual: euros	6.6/9	15 586	4 906	10 679	46 3e. Of which: euro

August 2019 data

6.A Balance sheet by institutional grouping

EUR millions

6. MONETARY FINANCIAL INSTITUTIONS
A) Balance sheet according to the euro area returns

6. INSTITUCIONES FINANCIERAS MONETARIAS
A) Balance según los estados de la zona del euro

6.A Balance. Detalle por instituciones

Datos referidos a Agosto de 2019

Millones de euros

	Serie en cuadro y columna/ Time series in table and column	Instituciones financieras monetarias/ Monetary financial institutions	Banco de España	Otras instituciones financieras monetarias/ Other monetary financial institutions	
		A=B+C	(Capítulo 7/ Chapter 7)	(Capítulo 8/ Chapter 8)	
ACTIVO (continuación)			B	C	ASSETS (continued)
B. RESIDENTES EN OTROS PAÍSES DE LA ZONA DEL EURO (continuación)					B. OTHER EURO AREA COUNTRIES (continued)
47 4. Participaciones en Fondos de Inversión . . .	6.5/12	647	-	647	47 4. Investment fund shares/units
48 Instituciones Financieras	-	647	-	647	48 Financial Institutions
49 5. Participaciones en el capital	6.5/14	33 745	1 069	32 676	49 5. Equity
50 IFM.	-	8 136	1 069	7 067	50 MFIs
51 Otros sectores residentes	-	25 609	-	25 609	51 Other resident sectors
52 C. RESTO DEL MUNDO	6.1/4	320 553	100 150	220 403	52 C. REST OF THE WORLD
53 2. Préstamos y créditos	6.7/3	124 240	7 658	116 582	53 2. Loans
54 2e. Del cual: euros	6.7/4	36 870	-	36 870	54 2e. Of which: euro
55 3. Valores representativos de deuda	6.7/5	114 860	92 468	22 392	55 3. Debt securities
56 3e. Del cual: euros	6.7/6	61 354	54 084	7 271	56 3e. Of which: euro
57 4. Participaciones en Fondos de Inversión . . .	6.7/7	712	-	712	57 4. Investment fund shares/units
58 4e. Del cual: euros	-	...	-	...	58 3e. Of which: euro
59 5. Participaciones en el capital	6.7/8	80 742	25	80 717	59 5. Equity
60 5e. Del cual: euros	-	...	-	...	60 5e. Of which: euro
61 D. SIN CLASIFICAR	6.1/5	498 538	159 608	338 931	61 D. UNCLASSIFIED
62 1. Efectivo (todas las monedas)	6.1/10	8 049	1	8 048	62 1. Cash (all currencies)
63 1e. Del cual: euros	-	7 812	-	7 812	63 1e. Of which: euro
64 6. Activo fijo	6.1/11	43 541	282	43 260	64 6. Fixed assets
65 7. Otros activos	6.1/12	446 948	159 325	287 623	65 7. Remaining assets
66 7e. Del cual: euros	-	67 934	...	67 934	66 7e. Of which: euro
67 TOTAL ACTIVO.	6.1/1	3 434 332	729 289	2 705 043	67 TOTAL ASSETS
68 e Euros	6.1/13	2 751 395	520 777	2 230 618	68 e Euro
69 x Monedas distintas del euro	6.1/14	206 792	67 642	139 149	69 x Other currencies
70 s/c Sin clasificar	6.1/15	476 145	140 870	335 276	70 n/c Unclassified

August 2019 data

EUR millions

6.A Balance sheet by institutional grouping

6. MONETARY FINANCIAL INSTITUTIONS
A) Balance sheet according to the euro area returns

6. INSTITUCIONES FINANCIERAS MONETARIAS
A) Balance según los estados de la zona del euro

6.A Balance. Detalle por instituciones

Datos referidos a Agosto de 2019

Millones de euros

	Serie en cuadro y columna/ Time series in table and column	Instituciones financieras monetarias/ Monetary financial institutions	Banco de España	Otras instituciones financieras monetarias/ Other monetary financial institutions	
		A=B+C	(Capítulo 7/ Chapter 7)	(Capítulo 8/ Chapter 8)	
PASIVO			B	C	LIABILITIES
1 A. RESIDENTES EN ESPAÑA	6.2/2	1 840 456	130 266	1 710 190	1 A. DOMESTIC
2 9. Depósitos	6.8/1	1 834 880	130 266	1 704 614	2 9. Deposits
3 9e. Del cual: euros	6.8/2	1 813 762	130 265	1 683 498	3 9e. Of which: euro
4 IFM	6.8/3	373 531	95 328	278 204	4 MFIs
5 9e. Del cual: euros	6.8/4	368 530	95 328	273 203	5 9e. Of which: euro
6 Administración Central	6.8/5	42 579	26 266	16 313	6 Central government
7 9e. Del cual: euros	-	42 512	26 266	16 246	7 9e. Of which: euro
8 Otras Administraciones Públicas	6.8/6	63 340	4 677	58 663	8 Other general government
9 9e. Depósitos en euros	6.8/9	63 336	4 677	58 659	9 9e. Deposits in euro
10 9.1e. A la vista	-	58 907	4 677	54 229	10 9.1e. Overnight
11 9.2e. A plazo	-	4 374	-	4 374	11 9.2e. With agreed maturity
12 Del cual: hasta dos años	-	3 869	-	3 869	12 Of which: up to two years
13 9.3e. Con preaviso	-	-	-	-	13 9.3e. Redeemable at notice
14 9.4e. Cesiones temporales	-	56	-	56	14 9.4e. Repos
15 9x. Depósitos en monedas distintas del euro	-	4	-	4	15 9x. Deposits in other currencies
16 9.1x. A la vista	-	3	-	3	16 9.1x. Overnight
17 9.2x. A plazo	-	1	-	1	17 9.2x. With agreed maturity
18 Del cual: hasta dos años	-	1	-	1	18 Of which: up to two years
19 9.3x. Con preaviso	-	-	-	-	19 9.3x. Redeemable at notice
20 9.4x. Cesiones temporales	-	-	-	-	20 9.4x. Repos
21 Otros sectores residentes	6.8/7	1 355 430	3 995	1 351 434	21 Other resident sectors
22 9e. Depósitos en euros	6.9/2	1 339 383	3 994	1 335 390	22 9e. Deposits in euro
23 9.1e. A la vista	6.9/3	978 061	3 994	974 067	23 9.1e. Overnight
24 9.2e. A plazo	6.9/4	342 655	-	342 655	24 9.2e. With agreed maturity
25 Del cual: hasta dos años	6.9/5	160 706	-	160 706	25 Of which: up to two years
26 9.3e. Con preaviso	6.9/6	213	-	213	26 9.3e. Redeemable at notice
27 9.4e. Cesiones temporales	6.9/7	18 455	-	18 455	27 9.4e. Repos
28 9x. Depósitos en monedas distintas del euro	6.9/8	16 046	2	16 045	28 9x. Deposits in other currencies
29 9.1x. A la vista	6.9/9	10 740	2	10 739	29 9.1x. Overnight
30 9.2x. A plazo	6.9/10	5 295	-	5 295	30 9.2x. With agreed maturity
31 Del cual: hasta dos años	6.9/11	4 894	-	4 894	31 Of which: up to two years
32 9.3x. Con preaviso	6.9/12	-	-	-	32 9.3x. Redeemable at notice
33 9.4x. Cesiones temporales	6.9/13	11	-	11	33 9.4x. Repos
34 10. Participaciones de los fondos del mercado monetario	-	5 576	-	5 576	34 10. Money market fund shares/units
35 B. RESIDENTES EN OTROS PAÍSES DE LA ZONA DEL EURO	6.2/3	559 882	400 821	159 061	35 B. OTHER EURO AREA COUNTRIES
36 9. Depósitos	6.10/1	559 860	400 821	159 040	36 9. Deposits
37 9e. Del cual: euros	6.10/2	535 758	400 821	134 938	37 9e. Of which: euro
38 IFM	6.10/3	527 213	400 821	126 393	38 MFIs
39 9e. Del cual: euros	6.10/4	509 740	400 821	108 919	39 9e. Of which: euro
40 Administración Central	6.10/5	8	-	8	40 Central government
41 9e. Del cual: euros	-	8	-	8	41 9e. Of which: euro
42 Otras Administraciones Públicas	6.10/6	11	-	11	42 Other general government
43 9e. Depósitos en euros	6.10/9	11	-	11	43 9e. Deposits in euro
44 9.1e. A la vista	-	11	-	11	44 9.1e. Overnight
45 9.2e. A plazo	-	-	-	-	45 9.2e. With agreed maturity
46 Del cual: hasta dos años	-	-	-	-	46 Of which: up to two years
47 9.3e. Con preaviso	-	-	-	-	47 9.3e. Redeemable at notice
48 9.4e. Cesiones temporales	-	-	-	-	48 9.4e. Repos
49 9x. Depósitos en monedas distintas del euro	-	-	-	-	49 9x. Deposits in other currencies
50 9.1x. A la vista	-	-	-	-	50 9.1x. Overnight
51 9.2x. A plazo	-	-	-	-	51 9.2x. With agreed maturity
52 Del cual: hasta dos años	-	-	-	-	52 Of which: up to two years
53 9.3x. Con preaviso	-	-	-	-	53 9.3x. Redeemable at notice
54 9.4x. Cesiones temporales	-	-	-	-	54 9.4x. Repos

August 2019 data

6.A Balance sheet by institutional grouping

EUR millions

6. MONETARY FINANCIAL INSTITUTIONS
A) Balance sheet according to the euro area returns

6. INSTITUCIONES FINANCIERAS MONETARIAS
A) Balance según los estados de la zona del euro

6.A Balance. Detalle por instituciones

Datos referidos a Agosto de 2019

Millones de euros

	Serie en cuadro y columna/ Time series in table and column	Instituciones financieras monetarias/ Monetary financial institutions	Banco de España	Otras instituciones financieras monetarias/ Other monetary financial institutions	
		A=B+C	(Capítulo 7/ Chapter 7)	(Capítulo 8/ Chapter 8)	
			B	C	
PASIVO (continuación)					LIABILITIES (continued)
B. RESIDENTES EN OTROS PAÍSES DE LA ZONA DEL EURO (continuación)					B. OTHER EURO AREA COUNTRIES (continued)
9. Depósitos (continuación)					9. Deposits (continued)
55 <i>Otros sectores residentes</i>	6.11/1	32 628	-	32 628	55 <i>Other resident sectors</i>
56 9e. Depósitos en euros	6.11/2	25 999	-	25 999	56 9e. Deposits in euro
57 9.1e. A la vista	6.11/3	10 513	-	10 513	57 9.1e. Overnight
58 9.2e. A plazo	6.11/4	14 053	-	14 053	58 9.2e. With agreed maturity
59 Del cual: hasta dos años	6.11/5	7 002	-	7 002	59 Of which: up to two years
60 9.3e. Con preaviso	6.11/6	711	-	711	60 9.3e. Redeemable at notice
61 9.4e. Cesiones temporales	6.11/7	722	-	722	61 9.4e. Repos
62 9x. Depósitos en monedas distintas del euro	6.11/8	6 629	-	6 629	62 9x. Deposits in other currencies
63 9.1x. A la vista	6.11/9	589	-	589	63 9.1x. Overnight
64 9.2x. A plazo	6.11/10	5 947	-	5 947	64 9.2x. With agreed maturity
65 Del cual: hasta dos años	6.11/11	2 864	-	2 864	65 Of which: up to two years
66 9.3x. Con preaviso	6.11/12	1	-	1	66 9.3x. Redeemable at notice
67 9.4x. Cesiones temporales	6.11/13	91	-	91	67 9.4x. Repos
68 10. Participaciones de los fondos del mercado monetario	-	21	-	21	68 10. Money market fund shares/units
69 C. RESTO DEL MUNDO	6.2/4	105 207	2 777	102 429	69 C. REST OF THE WORLD
70 9. Depósitos	6.12/1	105 172	2 777	102 395	70 9. Deposits
71 9e. Depósitos en euros	6.12/2	59 293	745	58 549	71 9e. Deposits in euro
72 A la vista, hasta dos años y con preaviso	-	31 028	-	31 028	72 Overnight, up to 2 years and redeemable at notice
73 A plazo mayor que dos años	-	18 221	-	18 221	73 With agreed maturity over 2 years
74 Cesiones temporales	-	9 299	-	9 299	74 Repos
75 9x. Depósitos en monedas distintas del euro	-	45 879	2 033	43 846	75 9x. Deposits in other currencies
76 A la vista, hasta dos años y con preaviso	-	39 003	2 033	36 971	76 Overnight, up to 2 years and redeemable at notice
77 A plazo mayor que dos años	-	2 866	-	2 866	77 With agreed maturity over 2 years
78 Cesiones temporales	-	4 009	-	4 009	78 Repos
79 10. Participaciones de los fondos del mercado monetario	-	34	-	34	79 10. Money market fund shares/units
80 D. SIN CLASIFICAR	6.2/5	928 788	195 425	733 363	80 D. UNCLASSIFIED
81 8. Billetes y monedas	6.2/6	142 660	142 660	-	81 8. Notes and coins
82 11. Valores representativos de deuda	6.2/9	236 229	-	236 229	82 11. Debt securities issued
83 11e. Euros	6.12/10	206 362	-	206 362	83 11e. In euro
84 Del cual: hasta dos años	-	18 593	-	18 593	84 Of which: up to 2 years
85 11x. En monedas distintas del euro	-	29 867	-	29 867	85 11x. In other currencies
86 Del cual: hasta dos años	-	5 464	-	5 464	86 Of which: up to 2 years
87 13. Capital y reservas	6.2/10	314 185	47 125	267 060	87 13. Capital and reserves
88 14. Otros pasivos	6.2/11	235 714	5 640	230 074	88 14. Remaining liabilities
89 14e. Del cual: euros	-	61 138	-	61 138	89 14e. Of which: euro
90 TOTAL PASIVOS	6.2/1	3 434 332	729 289	2 705 044	90 TOTAL LIABILITIES
91 e Euros	6.2/12	2 818 973	674 490	2 144 483	91 e Euro
92 x Monedas distintas del euro	6.2/13	132 344	5 540	126 804	92 x Other currencies
93 s/c Sin clasificar	6.2/14	483 015	49 259	433 756	93 n/c Unclassified

August 2019 data

EUR millions

6.A Balance sheet by institutional grouping

6. MONETARY FINANCIAL INSTITUTIONS
A) Balance sheet according to the euro area returns

6. INSTITUCIONES FINANCIERAS MONETARIAS
A) Balance según los estados de la zona del euro

6.1 Activo: resumen

mm de euros

	Total	Por residencia				Por instrumentos							Por monedas		
		Residentes en España (a)	Residentes en otros países de zona euro (b)	Resto del mundo (c)	Rúbricas no clasif. por residencia del emisor	Préstamos y créditos (a)	Valores representativos de deuda (a)	Participaciones en Fondos de Inversión (d)	Participaciones en el capital (e)	Efectivo	Activo fijo	Otros activos no clasificados	Euros	Monedas distintas del euro	Sin clasificar
		2	3	4	5=10a12	6	7	8	9	10	11	12	13	14	15
	=13 a 15 =6 a 12 1=2 a 5														
13	3 535,3	2 732,2	202,8	204,6	395,7	2 138,0	734,4	0,0	281,5	7,3	52,1	336,3	2 981,8	178,8	374,7
14	R 3 335,0	2 480,8	208,6	209,6	436,0	1 966,4	729,9	3,2	199,4	7,6	47,2	381,2	2 808,9	140,8	385,3
15	3 276,3	2 389,5	211,9	249,0	425,9	1 920,6	731,2	3,5	195,1	8,0	48,2	369,7	2 718,7	163,3	394,3
16	3 308,2	2 393,8	211,3	274,6	428,5	1 883,2	803,1	1,8	191,5	7,5	44,0	377,1	2 724,9	175,8	407,5
17	3 418,3	2 498,5	227,3	274,9	417,6	1 954,1	842,4	2,4	201,8	8,1	38,7	370,8	2 843,6	164,1	410,7
18	3 393,8	2 403,2	251,9	305,7	433,0	1 914,5	861,0	2,1	183,2	8,7	35,0	389,3	2 766,7	195,3	431,8
18 Mar	3 407,8	2 470,2	247,7	275,9	414,1	1 933,6	861,3	2,7	196,2	8,3	36,5	369,3	2 836,2	163,4	408,3
18 Abr	3 385,1	2 452,6	240,5	276,9	415,1	1 918,9	850,8	2,8	197,6	7,5	36,2	371,4	2 811,0	163,5	410,6
18 May	3 418,3	2 465,3	240,8	283,0	429,2	1 929,4	861,8	2,9	195,0	7,4	36,0	385,8	2 827,9	168,9	421,5
18 Jun	3 423,7	2 458,8	243,9	291,6	429,4	1 934,0	863,4	2,5	194,4	7,3	35,8	386,4	2 821,4	178,2	424,2
18 Jul	3 405,9	2 441,1	247,1	287,1	430,5	1 917,6	859,9	2,7	195,2	7,7	35,6	387,2	2 805,8	172,6	427,4
18 Ago	3 404,2	2 440,8	239,8	288,2	435,4	1 911,8	861,5	2,6	192,9	7,9	35,4	392,1	2 802,4	173,0	428,8
18 Sep	3 391,3	2 411,9	252,6	295,6	431,1	1 906,0	865,0	2,5	186,7	7,6	34,8	388,8	2 781,6	180,9	428,8
18 Oct	3 379,5	2 390,3	248,5	295,4	445,4	1 893,2	853,2	2,5	185,3	8,0	34,8	402,6	2 757,3	181,2	441,1
18 Nov	3 403,1	2 413,2	245,0	299,9	445,0	1 906,7	862,6	2,3	186,5	7,7	34,9	402,5	2 778,2	186,0	438,9
18 Dic	3 393,8	2 403,2	251,9	305,7	433,0	1 914,5	861,0	2,1	183,2	8,7	35,0	389,3	2 766,7	195,3	431,8
19 Ene	3 382,0	2 400,6	244,9	298,8	437,7	1 901,4	855,1	2,1	185,7	7,6	45,8	384,3	2 759,6	184,6	437,8
19 Feb	3 374,0	2 387,7	252,2	297,9	436,2	1 885,0	863,2	2,1	187,5	7,5	45,5	383,3	2 753,2	182,0	438,8
19 Mar	3 430,9	2 393,5	281,8	308,7	446,9	1 923,8	870,5	2,0	187,8	7,2	44,8	394,9	2 790,1	195,7	445,1
19 Abr	3 405,5	2 381,6	271,8	309,1	443,0	1 915,4	854,5	2,2	190,3	8,2	44,7	390,1	2 768,6	195,0	441,9
19 May	3 413,1	2 372,6	271,7	310,2	458,6	1 911,7	855,1	2,0	185,7	7,7	44,7	406,2	2 763,9	195,5	453,7
19 Jun	3 423,1	2 351,8	289,6	318,8	462,8	1 914,5	856,6	2,0	187,1	8,0	44,0	410,8	2 764,9	203,5	454,7
19 Jul	3 406,8	2 337,3	282,6	315,6	471,3	1 894,8	846,8	2,1	191,8	8,1	43,7	419,5	2 744,8	200,6	461,4
19 Ago	P 3 434,3	2 327,8	287,4	320,6	498,5	1 898,3	844,6	2,0	190,8	8,0	43,5	446,9	2 749,1	209,1	476,1

Véanse notas al final del capítulo

6. INSTITUCIONES FINANCIERAS MONETARIAS
A) Balance según los estados de la zona del euro

6.2 Pasivo: resumen

mm de euros

	Total	Por residencia				Por instrumentos						Por monedas		
		Residentes en España	Residentes en otros países de la zona euro (b)	Resto del mundo (a)	Rúbricas no clasificadas por residencia del tenedor (a)	Billetes y monedas	Depósitos	Participaciones en fondos del mercado monetario	Valores representativos de deuda emitidos	Capital y reservas	Otros pasivos no clasificados	Euros	Monedas distintas del euro	Sin clasificar
		2	3	4	5=6+9a12	6	7	8	9	10	11	12	13	14
	1=12 a 14 =6 a 11 =2 a 5													
13	3 535,3	1 919,3	383,5	138,7	1 093,8	108,1	2 433,0	8,4	297,4	450,0	238,4	2 792,3	57,8	685,2
14	R 3 335,0	1 819,6	397,3	115,9	1 002,2	122,0	2 325,5	7,3	260,1	363,8	256,2	2 701,1	107,3	526,5
15	3 276,3	1 792,3	442,5	111,8	929,7	129,2	2 338,3	8,3	232,5	342,6	225,4	2 669,7	114,5	492,2
16	3 308,2	1 799,4	498,6	114,2	896,0	134,4	2 402,5	9,7	207,6	334,5	219,5	2 711,9	110,6	485,7
17	3 418,1	1 869,8	539,5	113,4	895,4	139,7	2 515,6	7,1	227,5	325,8	202,3	2 834,3	109,4	474,4
18	3 393,7	1 849,1	553,6	118,2	872,7	147,0	2 514,2	6,8	230,0	308,3	187,4	2 811,9	128,0	453,7
18 Mar	3 407,7	1 864,3	548,1	111,5	883,8	139,0	2 517,3	6,6	231,2	319,0	194,6	2 832,6	112,0	463,0
18 Abr	3 384,9	1 849,2	544,7	105,2	885,8	139,3	2 492,5	6,6	231,0	318,7	196,9	2 803,2	116,7	465,1
18 May	3 418,1	1 864,6	552,4	110,6	890,5	139,9	2 521,3	6,4	227,1	318,6	204,9	2 829,9	117,1	471,1
18 Jun	3 423,6	1 867,6	551,4	121,7	882,9	141,1	2 534,3	6,4	223,5	316,9	201,5	2 834,8	121,9	466,8
18 Jul	3 405,7	1 848,0	557,7	112,1	887,9	142,1	2 511,2	6,7	222,7	317,8	205,3	2 816,8	115,7	473,3
18 Ago	3 404,1	1 859,2	543,3	121,2	880,4	142,5	2 516,9	6,8	222,2	317,2	198,5	2 818,5	121,7	464,0
18 Sep	3 391,2	1 849,4	550,9	117,6	873,2	142,7	2 511,3	6,6	224,6	310,5	195,4	2 812,0	121,9	457,2
18 Oct	3 379,4	1 826,7	549,2	116,4	887,1	143,3	2 485,6	6,7	228,2	312,3	203,3	2 790,6	121,0	467,8
18 Nov	3 402,9	1 847,7	555,0	111,0	889,2	143,7	2 507,1	6,6	229,4	313,1	203,1	2 812,8	122,8	467,3
18 Dic	3 393,7	1 849,1	553,6	118,2	872,7	147,0	2 514,2	6,8	230,0	308,3	187,4	2 811,9	128,0	453,7
19 Ene	3 382,0	1 843,4	557,2	102,8	878,6	137,9	2 496,5	6,9	223,6	310,3	206,8	2 789,6	118,7	473,7
19 Feb	3 374,0	1 851,5	549,3	101,9	871,4	138,1	2 494,9	7,7	229,6	310,9	192,7	2 791,4	121,6	461,0
19 Mar	3 430,9	1 872,1	571,2	107,7	879,9	138,7	2 543,6	7,4	232,6	310,7	197,8	2 837,4	131,7	461,9
19 Abr	3 405,5	1 850,4	564,0	105,4	885,7	140,2	2 514,1	5,7	231,4	310,1	204,0	2 810,6	126,3	468,6
19 May	3 413,1	1 856,2	570,1	99,7	887,0	140,4	2 520,5	5,5	228,4	311,4	206,8	2 819,8	124,0	469,3
19 Jun	3 423,1	1 855,7	568,6	105,5	893,3	141,4	2 524,3	5,5	230,7	310,1	211,1	2 824,2	130,1	468,8
19 Jul	3 406,8	1 829,6	563,2	99,4	914,7	142,6	2 486,6	5,6	236,1	313,2	222,8	2 798,7	126,8	481,3
19 Ago	P 3 434,3	1 840,5	559,9	105,2	928,8	142,7	2 499,9	5,6	236,2	314,2	235,7	2 819,0	132,3	483,0

Véanse notas al final del capítulo

6. INSTITUCIONES FINANCIERAS MONETARIAS
A) Balance según los estados de la zona del euro

6.3 Activo. Residentes en España

mm de euros

	Total	Préstamos y créditos								Valores representativos de deuda		Participaciones en Fondos de Inversión (b)	Participaciones en el capital (c)
		Del cual		IFM total	Del cual		AAPP total	Del cual		Del cual			
		Total	Euros		Euros	Euros		Otros sectores residentes total	Euros	Total (a)	Euros		
				1=2+10+12+13			2=4+6+8						
13	2 732,2	1 953,2	1 936,1	410,6	406,2	89,0	89,0	1 453,6	1 440,9	590,0	584,9	0,0	189,0
14	2 480,8	1 790,3	1 769,4	328,9	322,1	102,3	102,3	1 359,1	1 345,0	589,5	585,3	2,5	98,5
15	2 389,5	1 727,3	1 704,5	334,8	486,1	90,0	90,0	1 302,4	1 288,0	573,8	569,9	2,5	86,0
16	2 393,8	1 685,0	1 659,6	347,0	503,4	88,5	88,5	1 249,6	1 234,3	626,4	623,3	0,7	81,6
17	2 498,5	1 745,2	1 724,4	442,8	435,9	78,1	78,1	1 224,3	1 210,4	663,7	663,5	0,8	88,8
18	2 403,2	1 664,9	1 645,1	419,3	413,3	69,0	68,9	1 176,6	1 162,9	663,9	663,8	0,6	73,9
18 Mar	2 470,2	1 713,4	1 694,2	439,2	433,6	77,9	77,9	1 196,3	1 182,6	671,3	671,2	0,8	84,7
Abr	2 452,6	1 707,8	1 690,2	437,4	433,3	77,9	77,9	1 192,5	1 178,9	658,5	658,4	0,9	85,4
May	2 465,3	1 710,3	1 691,2	440,1	435,2	77,6	77,6	1 192,6	1 178,4	670,2	670,1	1,0	83,8
Jun	2 458,8	1 703,7	1 684,7	424,7	420,0	79,2	79,2	1 199,8	1 185,4	671,1	671,0	0,7	83,2
Jul	2 441,1	1 690,7	1 672,3	425,3	421,0	76,3	76,3	1 189,1	1 175,0	665,8	665,6	0,8	83,8
Ago	2 440,8	1 690,0	1 671,2	435,0	430,1	74,4	74,3	1 180,7	1 166,7	667,3	667,2	0,8	82,6
Sep	2 411,9	1 665,7	1 646,4	407,4	402,3	74,7	74,7	1 183,7	1 169,4	669,8	669,7	0,7	75,6
Oct	2 390,3	1 658,5	1 640,6	402,7	398,9	71,1	71,0	1 184,7	1 170,7	656,5	656,4	0,7	74,5
Nov	2 413,2	1 674,7	1 657,3	409,9	406,2	70,4	70,4	1 194,4	1 180,7	663,5	663,3	0,7	74,3
Dic	2 403,2	1 664,9	1 645,1	419,3	413,3	69,0	68,9	1 176,6	1 162,9	663,9	663,8	0,6	73,9
19 Ene	2 400,6	1 663,2	1 644,8	422,6	417,5	71,6	71,6	1 169,0	1 155,6	661,9	661,8	0,6	74,8
Feb	2 387,7	1 645,6	1 629,0	409,9	406,1	69,6	69,6	1 166,1	1 153,4	666,7	666,5	0,6	74,7
Mar	2 393,5	1 645,7	1 628,7	403,1	398,9	71,3	71,3	1 171,3	1 158,4	672,8	672,6	0,6	74,3
Abr	2 381,6	1 650,2	1 632,2	408,9	404,0	70,9	70,9	1 170,5	1 157,4	656,1	655,9	0,7	74,7
May	2 372,6	1 645,0	1 627,2	400,1	395,4	72,4	72,4	1 172,5	1 159,4	654,0	653,8	0,7	72,9
Jun	2 351,8	1 624,7	1 606,7	368,0	362,6	74,5	74,5	1 182,2	1 169,6	651,6	651,4	0,6	74,9
Jul	2 337,3	1 616,4	1 598,1	371,5	366,5	72,3	72,3	1 172,6	1 159,3	643,3	643,1	0,6	76,9
Ago	2 327,8	1 610,2	1 591,6	372,6	367,2	70,6	70,6	1 167,0	1 153,8	640,6	640,4	0,7	76,3

Véanse notas al final del capítulo

6. INSTITUCIONES FINANCIERAS MONETARIAS
A) Balance según los estados de la zona del euro

6.4 Activo. Residentes en España:
detalle de valores representativos de deuda

mm de euros

	Total	Del cual		IFM			AAPP		Otros sectores residentes		
		Euros	Total	Del cual		Total	Del cual		Total	Del cual	
				Euros	Hasta dos años		Euros	Euros		Total	Euros
13	590,0	584,9	70,9	70,5	12,9	293,2	293,1	225,9	221,3		
14	589,5	585,3	54,0	53,6	6,5	318,2	317,9	217,3	213,8		
15	573,8	569,9	47,4	47,3	7,3	327,5	327,3	198,9	195,2		
16	626,4	623,3	36,7	36,6	4,0	383,5	383,3	206,3	203,4		
17	663,7	663,5	32,8	32,8	2,6	430,7	430,5	200,3	200,3		
18	663,9	663,8	29,1	29,1	1,8	446,8	446,7	188,0	187,9		
18 Mar	671,3	671,2	31,1	31,0	2,1	441,4	441,3	198,9	198,9		
Abr	658,5	658,4	29,2	29,2	1,9	431,3	431,2	198,0	198,0		
May	670,2	670,1	30,1	30,1	2,2	441,7	441,6	198,5	198,4		
Jun	671,1	671,0	30,1	30,1	2,2	445,4	445,3	195,6	195,6		
Jul	665,8	665,6	30,0	30,0	2,3	440,8	440,7	195,0	194,9		
Ago	667,3	667,2	30,2	30,2	2,4	443,9	443,8	193,2	193,2		
Sep	669,8	669,7	29,1	29,1	1,8	447,8	447,7	192,9	192,8		
Oct	656,5	656,4	29,3	29,3	2,0	441,0	440,9	186,2	186,2		
Nov	663,5	663,3	29,5	29,5	2,4	444,9	444,8	189,1	189,0		
Dic	663,9	663,8	29,1	29,1	1,8	446,8	446,7	188,0	187,9		
19 Ene	661,9	661,8	29,6	29,6	1,5	445,4	445,3	187,0	186,9		
Feb	666,7	666,5	30,0	30,0	2,5	451,6	451,5	185,0	184,9		
Mar	672,8	672,6	30,3	30,3	2,8	458,5	458,4	184,0	183,9		
Abr	656,1	655,9	29,8	29,8	2,7	443,8	443,7	182,5	182,4		
May	654,0	653,8	28,4	28,4	1,8	445,4	445,3	180,2	180,1		
Jun	651,6	651,4	27,8	27,8	1,7	442,6	442,5	181,2	181,2		
Jul	643,3	643,1	27,6	27,5	1,7	434,6	434,5	181,2	181,1		
Ago	640,6	640,4	28,2	28,1	1,7	432,3	432,2	180,1	180,0		

6. INSTITUCIONES FINANCIERAS MONETARIAS
A) Balance según los estados de la zona del euro

6.5 Activo. Residentes en otros países de la zona euro

mm de euros

	Total	Préstamos y créditos								Valores representativos de deuda		Participaciones en Fondos de Inversión (b)	Participaciones en el capital (c)
		Del cual		IFM total	Del cual		AAPP total	Del cual		Del cual			
		Total	Euros		Euros	Euros		Otros sectores residentes total	Euros	Total (a)	Euros		
				2+10+1=12+13			2=4+6+8						
13	202,8	79,6	73,3	56,3	53,3	0,0	0,0	23,3	19,9	95,4	94,1	-	27,8
14	208,6	88,4	81,1	67,5	64,1	0,0	0,0	20,9	16,9	89,7	88,1	0,4	30,1
15	211,9	101,6	93,0	76,9	72,6	0,0	0,0	24,7	20,4	76,3	74,8	0,4	33,7
16	211,3	106,8	97,3	76,1	71,0	0,0	0,0	30,7	26,3	70,3	69,0	0,4	33,7
17	227,3	113,9	102,2	77,2	71,0	0,1	0,1	36,7	31,1	75,8	74,9	0,7	37,0
18	251,9	133,1	117,6	93,5	82,5	0,1	0,1	39,6	35,0	85,0	80,9	0,6	33,1
18 Mar	247,7	123,8	111,7	86,7	80,2	0,1	0,1	36,9	31,3	88,7	86,4	1,0	34,3
<i>Abr</i>	240,5	115,1	103,7	79,5	73,4	0,1	0,1	35,5	30,2	89,4	87,2	0,9	35,0
<i>May</i>	240,8	121,1	110,1	80,9	74,9	0,1	0,1	40,1	35,1	84,4	82,2	1,1	34,2
<i>Jun</i>	243,9	124,7	112,5	85,0	78,2	0,1	0,1	39,6	34,2	84,7	81,3	0,9	33,6
<i>Jul</i>	247,1	126,2	114,0	87,3	80,0	0,1	0,1	38,7	33,8	85,6	82,4	1,1	34,3
<i>Ago</i>	239,8	119,1	107,5	83,6	76,1	0,1	0,1	35,4	31,4	85,9	82,0	1,0	33,7
<i>Sep</i>	252,6	132,1	119,2	91,3	82,6	0,1	0,1	40,7	36,5	85,7	81,9	0,9	33,9
<i>Oct</i>	248,5	127,8	114,5	91,2	82,5	0,1	0,1	36,5	31,9	86,2	81,6	0,9	33,7
<i>Nov</i>	245,0	123,6	109,3	87,3	77,5	0,1	0,1	36,2	31,6	86,3	81,9	0,7	34,3
<i>Dic</i>	251,9	133,1	117,6	93,5	82,5	0,1	0,1	39,6	35,0	85,0	80,9	0,6	33,1
19 Ene	244,9	127,9	114,2	92,0	82,8	0,1	0,1	35,9	31,3	82,8	77,9	0,6	33,6
<i>Feb</i>	252,2	133,2	120,0	96,3	87,5	0,1	0,1	36,8	32,4	84,6	79,8	0,6	33,8
<i>Mar</i>	281,8	161,7	146,3	121,3	110,6	0,1	0,1	40,3	35,6	85,0	80,1	0,6	34,6
<i>Abr</i>	271,8	150,4	135,9	111,0	101,4	0,1	0,1	39,3	34,4	84,4	79,6	0,8	36,2
<i>May</i>	271,7	151,8	136,7	111,5	101,2	0,1	0,1	40,2	35,4	85,8	81,0	0,7	33,5
<i>Jun</i>	289,6	166,1	149,7	123,8	112,5	0,1	0,1	42,2	37,1	90,4	85,7	0,4	32,7
<i>Jul</i>	282,6	159,4	145,2	117,3	108,1	0,1	0,1	42,1	37,0	88,6	83,9	0,6	33,9
<i>Ago</i>	287,4	163,9	149,7	119,8	110,6	0,1	0,1	44,0	39,0	89,2	84,4	0,6	33,7

Véanse notas al final del capítulo

6. INSTITUCIONES FINANCIERAS MONETARIAS
A) Balance según los estados de la zona del euro

6.6 Activo. Residentes en otros países de la zona euro: detalle de valores representativos de deuda

mm de euros

	Total	Del cual		IFM			AAPP		Otros sectores residentes		
		Euros	Total	Del cual		Total	Del cual		Total	Del cual	
				Euros	Hasta dos años		Euros	Euros		Euros	
											3
1=3+6+8	2=4+7+9	3	4	5	6	7	8	9			
13	95,4	94,1	7,6	7,5	3,3	45,0	44,9	42,8	41,8		
14	89,7	88,1	6,9	6,7	2,4	58,4	58,1	24,4	23,2		
15	76,3	74,8	4,2	3,9	0,3	60,2	59,9	12,0	10,9		
16	70,3	69,0	4,5	4,2	0,4	53,7	53,4	12,1	11,4		
17	75,8	74,9	5,4	5,1	0,4	60,6	60,4	9,8	9,3		
18	85,0	80,9	4,8	4,3	0,1	63,2	63,0	17,1	13,6		
18 Mar	88,7	86,4	5,2	5,0	0,3	70,0	69,8	13,4	11,6		
<i>Abr</i>	89,4	87,2	5,1	4,9	0,3	70,1	69,8	14,2	12,5		
<i>May</i>	84,4	82,2	5,0	4,8	0,3	65,2	65,0	14,1	12,4		
<i>Jun</i>	84,7	81,3	4,5	4,3	0,3	63,9	63,7	16,2	13,4		
<i>Jul</i>	85,6	82,4	4,5	4,2	0,3	64,7	64,5	16,5	13,8		
<i>Ago</i>	85,9	82,0	4,4	4,1	0,3	64,4	64,2	17,1	13,7		
<i>Sep</i>	85,7	81,9	5,1	4,5	0,2	64,7	64,5	16,0	12,9		
<i>Oct</i>	86,2	81,6	4,8	4,2	0,1	64,6	64,4	16,8	13,0		
<i>Nov</i>	86,3	81,9	4,5	3,9	0,1	64,9	64,7	17,0	13,3		
<i>Dic</i>	85,0	80,9	4,8	4,3	0,1	63,2	63,0	17,1	13,6		
19 Ene	82,8	77,9	4,6	3,4	0,1	60,9	60,7	17,3	13,8		
<i>Feb</i>	84,6	79,8	5,3	4,1	0,1	61,5	61,4	17,8	14,2		
<i>Mar</i>	85,0	80,1	5,5	4,4	0,2	61,5	61,3	18,0	14,4		
<i>Abr</i>	84,4	79,6	5,0	4,1	0,1	60,8	60,6	18,5	14,9		
<i>May</i>	85,8	81,0	4,1	3,1	0,1	62,8	62,6	18,9	15,3		
<i>Jun</i>	90,4	85,7	4,8	3,8	0,2	66,7	66,5	19,0	15,3		
<i>Jul</i>	88,6	83,9	4,9	3,8	0,2	64,9	64,7	18,8	15,4		
<i>Ago</i>	89,2	84,4	6,7	5,5	0,2	63,6	63,4	18,9	15,6		

6. INSTITUCIONES FINANCIERAS MONETARIAS
A) Balance según los estados de la zona del euro

6.7 Activo. Resto del mundo

mm de euros

	Total 1=3+5+7	Del cual		Préstamos y créditos		Valores representativos de deuda		Participaciones en Fondos de Inversión (a) 7	Participaciones en el capital (b) 8
		Euros 2	Total 3	Euros 4	Total 5	Euros 6	Total 7		
13	204,6	69,3	105,2	63,4	49,1	5,9	-	64,6	
14	209,6	49,5	87,7	44,6	50,7	4,9	0,4	70,8	
15	249,0	63,9	91,7	36,1	81,1	27,8	0,7	75,5	
16	274,6	80,6	91,3	32,7	106,4	47,9	0,7	76,1	
17	274,9	86,5	95,0	34,2	102,8	52,3	0,9	76,1	
18	305,7	93,9	116,4	35,9	112,1	58,0	0,9	76,3	
18 Mar	275,9	86,4	96,5	33,5	101,4	52,8	0,9	77,1	
Abr	276,9	85,2	96,0	31,4	103,0	53,8	0,9	77,1	
May	283,0	87,6	98,0	32,8	107,1	54,8	0,8	77,0	
Jun	291,6	88,6	105,6	33,4	107,6	55,2	0,8	77,6	
Jul	287,1	89,1	100,8	32,6	108,4	56,5	0,9	77,1	
Ago	288,2	91,2	102,6	34,0	108,2	57,2	0,8	76,6	
Sep	295,6	91,7	108,2	33,8	109,4	57,8	0,8	77,2	
Oct	295,4	91,8	107,0	33,9	110,5	57,9	0,9	77,0	
Nov	299,9	92,2	108,4	34,1	112,8	58,1	0,9	77,9	
Dic	305,7	93,9	116,4	35,9	112,1	58,0	0,9	76,3	
19 Ene	298,8	94,1	110,2	35,3	110,4	58,8	0,8	77,3	
Feb	297,9	92,1	106,3	32,2	111,9	59,8	0,8	78,9	
Mar	308,7	93,2	116,4	33,5	112,7	59,7	0,7	78,9	
Abr	309,1	93,8	114,8	34,0	114,1	59,8	0,7	79,5	
May	310,2	95,3	114,9	34,5	115,3	60,9	0,7	79,3	
Jun	318,8	97,2	123,8	36,0	114,5	61,2	0,9	79,6	
Jul	315,6	95,1	119,0	35,5	114,9	59,6	0,9	81,0	
Ago	320,6	96,5	124,2	36,9	114,9	59,6	0,7	80,7	

6. INSTITUCIONES FINANCIERAS MONETARIAS
A) Balance según los estados de la zona del euro

6.8 Pasivo. Depósitos de los residentes en España: por sectores y por instrumentos de los depósitos de las Otras Administraciones Públicas

mm de euros

	Por sectores							Otras Administraciones Públicas: por instrumentos							
	Total 1=3+5a7	Del cual		IFM		AAPP		Total 8=10+11+13+14	Del cual		A la vista 10	Del cual		Con preaviso 13	Cesiones temporales 14
		Euros 2	Total 3	Euros 4	Adminis- tración Central 5	Otras Admi- nistraciones Públicas 6=8	Euros 9		A plazo total 11	Hasta dos años 12					
												Del cual			
13	1 910,9	1 906,0	413,1	409,6	34,8	30,8	1 432,2	30,8	59,9	23,3	7,1	6,5	-	0,5	
14	1 812,4	1 778,2	332,1	325,5	42,7	33,5	1 404,1	33,5	33,5	26,2	6,8	6,0	-	0,5	
15	1 784,1	1 746,8	334,4	326,1	40,9	36,3	1 372,5	36,3	36,2	29,7	6,4	5,5	-	0,2	
16	1 789,8	1 751,6	346,6	336,4	30,9	41,3	1 371,0	41,3	41,3	35,4	5,8	4,9	-	0,1	
17	1 862,8	1 838,2	443,6	436,4	36,4	47,6	1 335,3	47,6	47,6	41,8	5,7	4,9	-	0,1	
18	1 842,4	1 821,6	419,2	413,7	34,4	56,4	1 332,6	56,4	56,4	51,6	4,8	4,1	-	0,1	
18 Mar	1 857,8	1 836,1	439,6	433,9	47,5	47,0	1 323,8	47,0	47,0	41,7	5,2	4,4	-	0,1	
Abr	1 842,6	1 822,9	439,5	435,3	43,5	48,6	1 311,2	48,6	48,6	43,4	5,2	4,3	-	0,1	
May	1 858,3	1 838,3	440,6	436,2	42,6	48,8	1 326,4	48,8	48,8	43,5	5,3	4,5	-	0,1	
Jun	1 861,3	1 841,3	424,7	420,3	35,0	53,5	1 348,2	53,5	53,5	48,0	5,4	4,6	-	0,1	
Jul	1 841,4	1 822,2	425,3	421,8	33,7	57,5	1 325,0	57,5	57,5	52,0	5,5	4,7	-	0,1	
Ago	1 852,5	1 832,5	433,9	430,0	37,4	60,0	1 321,4	60,0	60,0	54,7	5,2	4,4	-	0,1	
Sep	1 842,9	1 820,9	406,9	402,5	44,7	60,3	1 331,2	60,3	60,3	55,0	5,2	4,4	-	0,1	
Oct	1 820,1	1 801,2	403,2	399,9	41,1	64,7	1 311,2	64,7	64,7	59,5	5,1	4,3	-	0,1	
Nov	1 841,2	1 821,6	409,9	406,2	40,0	71,2	1 320,2	71,2	71,2	66,1	5,0	4,3	-	0,1	
Dic	1 842,4	1 821,6	419,2	413,7	34,4	56,4	1 332,6	56,4	56,4	51,6	4,8	4,1	-	0,1	
19 Ene	1 836,6	1 817,2	422,1	418,2	37,5	52,6	1 324,4	52,6	52,6	47,9	4,6	4,0	-	0,1	
Feb	1 843,8	1 824,2	410,3	406,6	50,6	54,4	1 328,6	54,4	54,4	49,5	4,9	4,3	-	0,1	
Mar	1 864,8	1 844,7	403,6	399,8	53,9	56,5	1 350,8	56,5	56,5	51,6	4,8	4,2	-	0,1	
Abr	1 844,8	1 823,4	410,2	406,0	37,7	57,6	1 339,3	57,6	57,6	52,9	4,6	4,1	-	0,1	
May	1 850,7	1 830,5	401,8	397,7	44,0	60,0	1 344,9	60,0	60,0	55,5	4,4	3,9	-	0,1	
Jun	1 850,2	1 828,7	370,1	365,2	45,7	61,7	1 372,7	61,7	61,7	56,9	4,6	4,1	-	0,1	
Jul	1 824,0	1 803,7	373,2	368,5	39,0	60,5	1 351,3	60,5	60,5	56,1	4,4	3,9	-	0,0	
Ago	1 834,9	1 813,8	373,5	368,5	42,6	63,3	1 355,4	63,3	63,3	58,9	4,4	3,9	-	0,1	

6. INSTITUCIONES FINANCIERAS MONETARIAS
A) Balance según los estados de la zona del euro

6.9 Pasivo. Depósitos de los residentes en España: detalle de otros sectores residentes

mm de euros

	Total	Depósitos en euros							Depósitos en monedas distintas del euro						
		Total	A la vista	A plazo total	Del cual		Con preaviso	Cesiones temporales	Total	A la vista	A plazo total	Del cual		Con preaviso	Cesiones temporales
					Hasta dos años	Más de dos años						A plazo total	Hasta dos años		
1=2+8	2=3+4+6+7	3	4	5	6	7	8=9+10+11+12+13	9	10	11	12	13			
13	1 432,2	1 401,8	490,1	847,7	410,8	0,1	63,9	30,4	8,5	21,9	5,3	-	-		
14	1 404,1	1 376,6	550,0	767,3	372,6	0,1	59,2	27,5	8,7	18,7	4,8	-	0,0		
15	1 372,5	1 343,6	637,3	664,7	352,0	0,1	41,6	28,9	11,6	17,3	4,5	-	-		
16	1 371,0	1 343,1	743,1	567,7	305,0	0,1	32,2	27,9	11,2	16,7	8,2	-	-		
17	1 335,3	1 317,8	848,3	441,6	218,6	0,1	27,8	17,5	11,0	6,4	4,7	-	-		
18	1 332,6	1 317,2	922,1	372,4	177,8	0,1	22,6	15,4	10,0	5,4	5,0	-	-		
18 Mar	1 323,8	1 307,8	864,1	417,5	201,6	0,1	26,1	16,0	11,0	5,0	4,7	-	-		
18 Abr	1 311,2	1 295,5	859,1	412,1	197,6	0,1	24,3	15,6	10,3	5,3	5,0	-	-		
18 May	1 326,4	1 310,7	876,4	408,5	194,7	0,1	25,8	15,7	10,5	5,2	4,9	-	-		
18 Jun	1 348,2	1 332,5	909,4	400,8	191,8	0,1	22,3	15,7	10,3	5,5	5,1	-	-		
18 Jul	1 325,0	1 309,3	891,0	396,7	189,3	0,1	21,5	15,7	10,2	5,5	5,2	-	-		
18 Ago	1 321,4	1 305,2	891,3	392,2	187,0	0,1	21,6	16,2	10,7	5,5	5,1	-	-		
18 Sep	1 331,2	1 313,5	905,1	387,2	183,9	0,1	21,0	17,7	11,0	6,7	6,3	-	-		
18 Oct	1 311,2	1 295,4	899,0	375,0	180,4	0,1	21,4	15,8	10,2	5,6	5,2	-	-		
18 Nov	1 320,2	1 304,3	908,5	374,6	178,2	0,1	21,1	15,9	10,3	5,6	5,2	-	-		
18 Dic	1 332,6	1 317,2	922,1	372,4	177,8	0,1	22,6	15,4	10,0	5,4	5,0	-	-		
19 Ene	1 324,4	1 308,9	923,4	368,4	175,9	0,1	17,1	15,5	9,8	5,6	5,2	-	-		
19 Feb	1 328,6	1 312,7	931,4	365,1	174,6	0,1	16,2	15,8	10,3	5,6	5,2	-	-		
19 Mar	1 350,8	1 334,6	955,3	362,0	172,8	0,1	17,3	16,2	10,1	6,1	5,7	-	-		
19 Abr	1 339,3	1 322,3	945,7	357,8	170,8	0,1	18,6	17,0	11,1	6,0	5,5	-	-		
19 May	1 344,9	1 328,9	958,5	351,5	167,3	0,2	18,7	16,1	10,0	6,0	5,6	-	-		
19 Jun	1 372,7	1 356,3	988,4	348,7	164,5	0,2	19,0	16,4	11,2	5,2	4,8	-	-		
19 Jul	1 351,3	1 335,8	971,3	345,9	162,5	0,2	18,3	15,5	10,0	5,6	5,1	-	0,0		
19 Ago	P 1 355,4	1 339,4	978,1	342,7	160,7	0,2	18,5	16,0	10,7	5,3	4,9	-	0,0		

6. INSTITUCIONES FINANCIERAS MONETARIAS
A) Balance según los estados de la zona del euro

6.10 Pasivo. Depósitos de residentes en otros países de la zona euro: por sectores y por instrumentos de las Otras Administraciones Públicas

mm de euros

	Por sectores							Otras Administraciones Públicas: por instrumentos						
	Total	Del cual		IFM		AAPP		Otros sectores residentes (a)	Total	A la vista	Del cual		Con preaviso	Cesiones temporales
		Euros	Total	Euros	Administración Central	Otras Administraciones Públicas	Euros				A plazo total	Hasta dos años		
1=3+5a7	2	3	4	5	6=8	7	8=10+11+13+14	9	10	11	12	13	14	
13	383,4	372,4	345,9	337,6	0,2	0,0	37,3	0,0	0,0	0,0	-	-	-	
14	397,2	379,0	352,4	338,3	3,9	0,0	41,0	0,0	0,0	0,0	-	-	-	
15	442,4	424,3	397,1	382,8	2,0	0,0	43,4	0,0	0,0	0,0	-	-	-	
16	498,5	483,5	457,6	447,4	0,0	0,0	40,9	0,0	0,0	0,0	-	-	-	
17	539,4	523,2	507,2	496,1	0,0	0,0	32,2	0,0	0,0	0,0	-	-	-	
18	553,6	530,8	518,3	502,6	0,0	0,0	35,3	0,0	0,0	0,0	-	-	-	
18 Mar	548,1	530,4	514,5	502,7	0,0	0,0	33,6	0,0	0,0	0,0	-	-	-	
18 Abr	544,7	525,1	514,4	500,7	0,0	0,0	30,2	0,0	0,0	0,0	-	-	-	
18 May	552,3	533,2	521,7	508,1	0,0	0,0	30,6	0,0	0,0	0,0	-	-	-	
18 Jun	551,3	531,4	518,9	506,4	0,0	0,0	32,4	0,0	0,0	0,0	-	-	-	
18 Jul	557,7	538,4	527,8	514,9	0,0	0,0	29,9	0,0	0,0	0,0	-	-	-	
18 Ago	543,2	522,1	512,9	498,1	0,0	0,0	30,3	0,0	0,0	0,0	-	-	-	
18 Sep	550,9	528,9	519,3	503,9	0,0	0,0	31,6	0,0	0,0	0,0	-	-	-	
18 Oct	549,2	526,4	518,8	502,5	0,0	0,0	30,3	0,0	0,0	0,0	-	-	-	
18 Nov	555,0	533,2	521,6	506,8	0,0	0,0	33,3	0,0	0,0	0,0	-	-	-	
18 Dic	553,6	530,8	518,3	502,6	0,0	0,0	35,3	0,0	0,0	0,0	-	-	-	
19 Ene	557,2	532,6	524,5	506,6	0,0	0,0	32,6	0,0	0,0	0,0	-	-	-	
19 Feb	549,3	525,6	517,1	499,6	0,0	0,0	32,2	0,0	0,0	0,0	-	-	-	
19 Mar	571,1	545,2	536,6	519,2	0,0	0,0	34,6	0,0	0,0	0,0	-	-	-	
19 Abr	564,0	538,0	528,3	510,4	0,0	0,0	35,6	0,0	0,0	0,0	-	-	-	
19 May	570,1	546,2	532,2	515,7	0,0	0,0	37,9	0,0	0,0	0,0	-	-	-	
19 Jun	568,6	545,0	536,3	519,5	0,0	0,0	32,3	0,0	0,0	0,0	-	-	-	
19 Jul	563,2	538,8	529,9	512,5	0,0	0,0	33,3	0,0	0,0	0,0	-	-	-	
19 Ago	P 559,9	535,8	527,2	509,7	0,0	0,0	32,6	0,0	0,0	0,0	-	-	-	

Véanse notas al final del capítulo

6. INSTITUCIONES FINANCIERAS MONETARIAS
A) Balance según los estados de la zona del euro

6.11 Pasivo. Depósitos de residentes en otros países de la zona euro: detalle de otros sectores residentes

mm de euros

	Total	Depósitos en euros						Depósitos en monedas distintas del euro					
		Total	A la vista	Del cual		Con preaviso	Cesiones temporales	Total	A la vista	Del cual		Con preaviso	Cesiones temporales
				A plazo total	Hasta dos años					A plazo total	Hasta dos años		
1=2+8	2=4+6+7+	3	4	5	6	7	8=+12+13	9	10	11	12	13	
13	37,3	34,6	4,8	19,5	12,3	0,3	10,0	2,7	0,3	2,4	0,8	0,0	-
14	41,0	36,8	5,3	19,9	12,2	0,2	11,3	4,2	0,3	3,9	1,9	0,0	-
15	43,4	39,4	5,6	18,3	11,5	0,2	15,4	3,9	0,3	3,6	1,9	0,0	-
16	40,9	36,1	9,6	15,6	9,8	0,2	10,7	4,8	0,6	3,9	1,9	0,0	0,3
17	32,2	27,1	9,1	13,2	6,7	0,1	4,7	5,1	0,3	4,6	3,3	0,0	0,2
18	35,3	28,2	9,7	16,8	9,6	0,3	1,4	7,1	0,4	6,5	3,6	0,0	0,2
18 Mar	33,6	27,7	9,7	14,9	8,0	0,1	3,0	5,9	0,4	5,3	2,5	0,0	0,1
Abr	30,2	24,3	8,6	15,2	8,4	0,1	0,3	5,9	0,4	5,3	2,5	0,0	0,2
May	30,6	25,1	9,4	14,5	7,7	0,2	1,0	5,6	0,4	5,0	2,1	0,0	0,2
Jun	32,4	25,1	9,5	15,0	8,2	0,2	0,4	7,3	0,4	6,7	3,9	0,0	0,2
Jul	29,9	23,4	9,6	13,0	6,0	0,2	0,7	6,4	0,4	5,8	3,0	0,0	0,2
Ago	30,3	24,0	10,1	13,4	6,6	0,2	0,3	6,3	0,4	5,6	2,9	0,0	0,3
Sep	31,6	24,9	10,5	13,8	7,0	0,2	0,3	6,7	0,4	6,0	3,1	0,0	0,2
Oct	30,3	23,9	10,0	13,3	6,3	0,2	0,3	6,5	0,5	5,8	3,0	0,0	0,2
Nov	33,3	26,4	10,0	15,2	8,2	0,3	0,8	6,9	0,4	6,3	3,6	0,0	0,2
Dic	35,3	28,2	9,7	16,8	9,6	0,3	1,4	7,1	0,4	6,5	3,6	0,0	0,2
19 Ene	32,6	26,0	9,4	14,4	7,2	0,3	1,8	6,6	0,4	6,1	3,2	0,0	0,2
Feb	32,2	25,9	9,8	15,1	7,9	0,3	0,8	6,2	0,4	5,7	2,8	0,0	0,1
Mar	34,6	26,1	10,4	14,6	7,5	0,3	0,8	8,5	0,4	7,7	4,7	0,0	0,4
Abr	35,6	27,6	10,4	14,9	8,0	0,4	1,8	8,1	0,3	7,4	4,4	0,0	0,4
May	37,9	30,4	11,5	14,9	7,8	0,6	3,4	7,5	0,4	6,8	3,7	0,0	0,3
Jun	32,3	25,5	10,2	13,5	6,1	0,7	1,1	6,7	0,4	6,1	3,1	0,0	0,3
Jul	33,3	26,3	10,2	13,8	6,5	0,7	1,5	7,0	0,4	6,5	3,5	0,0	0,1
Ago	P 32,6	26,0	10,5	14,1	7,0	0,7	0,7	6,6	0,6	5,9	2,9	0,0	0,1

6. INSTITUCIONES FINANCIERAS MONETARIAS
A) Balance según los estados de la zona del euro

6.12 Pasivo. Resto del mundo y rúbricas no clasificadas: total y algunos detalles

mm de euros

	Resto del mundo. Depósitos					Rúbricas no clasificadas (a)						
	Total	Del cual		Vista, a plazo y con preaviso	Del cual	Cesiones temporales	Total	Del cual			Capital y Reservas	Otros pasivos
		Euros	Hasta 2 años					Total	Del cual			
									Euros	Hasta 2 años		
1=3+5	2	3	4	5	6	7	8	9	10	11		
13	138,6	108,6	101,9	62,1	36,7	1 093,8	297,4	288,8	21,0	450,0	238,4	
14	R 115,9	78,3	89,6	64,6	26,3	1 002,2	260,1	249,7	30,5	363,8	256,2	
15	111,8	71,8	92,4	68,3	19,4	929,7	232,5	220,5	30,8	342,6	225,4	
16	114,2	75,0	92,5	67,8	21,7	896,0	207,6	196,8	28,4	334,5	219,5	
17	113,4	76,8	89,4	65,5	24,0	895,4	227,5	202,0	31,5	325,8	202,3	
18	118,2	70,4	94,0	72,9	24,1	872,7	230,0	200,1	29,1	308,3	187,4	
18 Mar	111,4	71,8	91,7	67,3	19,7	883,8	231,2	204,1	34,3	319,0	194,6	
Abr	105,2	64,3	89,1	64,6	16,1	885,8	231,0	200,6	32,4	318,7	196,9	
May	110,6	67,7	90,0	65,6	20,6	890,5	227,1	198,2	29,5	318,6	204,9	
Jun	121,6	75,3	96,8	74,2	24,8	882,9	223,5	194,1	28,0	316,9	201,5	
Jul	112,1	71,2	88,3	65,8	23,8	887,9	222,7	192,8	28,8	317,8	205,3	
Ago	121,2	76,2	93,5	71,0	27,7	880,4	222,2	193,0	27,8	317,2	198,5	
Sep	117,5	76,2	88,2	65,6	29,4	873,2	224,6	194,5	27,5	310,5	195,4	
Oct	116,3	73,8	91,3	68,9	25,0	887,1	228,2	198,1	27,9	312,3	203,3	
Nov	110,9	66,0	89,1	66,5	21,8	889,2	229,4	199,4	29,8	313,1	203,1	
Dic	118,2	70,4	94,0	72,9	24,1	872,7	230,0	200,1	29,1	308,3	187,4	
19 Ene	102,7	60,5	86,0	65,2	16,7	878,6	223,6	197,5	24,1	310,3	206,8	
Feb	101,8	59,7	85,9	65,1	15,9	871,4	229,6	200,5	27,0	310,9	192,7	
Mar	107,7	59,2	88,7	67,9	19,0	879,9	232,6	203,3	27,2	310,7	197,8	
Abr	105,4	62,3	87,7	67,1	17,7	885,7	231,4	203,1	28,2	310,1	204,0	
May	99,7	56,2	85,3	65,0	14,4	887,0	228,4	200,1	26,4	311,4	206,8	
Jun	105,5	58,2	88,8	68,8	16,6	893,3	230,7	200,8	26,0	310,1	211,1	
Jul	99,4	55,6	89,7	69,8	9,6	914,7	236,1	206,0	25,1	313,2	222,8	
Ago	P 105,2	59,3	91,9	70,8	13,3	928,8	236,2	206,4	24,1	314,2	235,7	

(a) Pasivos excepto depósitos y participaciones de Fondos Monetarios.

NOTAS A LOS CUADROS DEL CAPÍTULO 6. INSTITUCIONES FINANCIERAS MONETARIAS

Algunas rúbricas de los balances de las instituciones financieras monetarias según los estados de la zona del euro, que se publican en los capítulos 6 y 8 del Boletín Estadístico, registran cambios en diciembre de 2014 debido a la entrada en vigor de una nueva regulación contable. Estas modificaciones afectan exclusivamente a la forma de presentación de parte de la información y no inciden ni en las rúbricas de créditos y depósitos ni reflejan ningún cambio patrimonial en los balances de las entidades.

En concreto, la entrada en vigor de la Circular 5/2014, de 28 de noviembre, del Banco de España, por la que se modifica la Circular 4/2004, de 22 de diciembre, a entidades de crédito, sobre normas de información financiera pública y reservada, y modelos de estados financieros, y que incorpora los requerimientos estadísticos que fija la regulación del Banco Central Europeo¹, da lugar a un cambio en la presentación de algunas rúbricas del balance de los estados de la zona del euro. Este cambio supone que, a partir de diciembre de 2014, que son los datos que ahora se publican, y salvo los préstamos y depósitos, que siguen presentándose por el principal, el resto de rúbricas comienzan a difundirse según su valor en libros, avanzando así en el proceso de armonización con la información que se recoge con fines supervisores. Esto implica que, desde esa fecha, rúbricas como las "Acciones y participaciones" del activo se presentan neteadas de sus correcciones de valoración, y, a su vez, estas correcciones dejan de llevarse a la rúbrica de "Capital y reservas", como ocurría hasta ahora (véanse cuadros 6.2 y 6.3). Este cambio explica el grueso de la variación que se observa en diciembre de 2014 en el tamaño del balance total y en el de algunos componentes, como la cifra de acciones y participaciones o la de capital y reservas.

Cuadro 6.1

- Véase detalle en los cuadros 6.3 y 6.4.
- Véase detalle en los cuadros 6.5 y 6.6.
- Véase detalle en el cuadro 6.7.
- Hasta noviembre de 2014, incluye sólo participaciones en FMM, desde diciembre de 2014 incluye participaciones en fondos de inversión.
- Hasta noviembre de 2014, incluye participaciones en el capital y participaciones en fondos de inversión que no son FMM, desde diciembre de 2014 incluye participaciones en el capital.

Cuadro 6.2

- Columna que tiene desarrollo en el cuadro 6.12.
- Columna que tiene desarrollo en el cuadro 6.10

Cuadro 6.3

- Columna que tiene desarrollo en el cuadro 6.4.
- Hasta noviembre de 2014, incluye sólo participaciones en FMM, desde diciembre de 2014 incluye participaciones en fondos de inversión.
- Hasta noviembre de 2014, incluye participaciones en el capital y participaciones en fondos de inversión que no son FMM, desde diciembre de 2014 incluye participaciones en el capital.

Cuadro 6.5

- Columna que tiene desarrollo en el cuadro 6.6.
- Hasta noviembre de 2014, incluye sólo participaciones en FMM, desde diciembre de 2014 incluye participaciones en fondos de inversión.
- Hasta noviembre de 2014, incluye participaciones en el capital y participaciones en fondos de inversión que no son FMM, desde diciembre de 2014 incluye participaciones en el capital.

Cuadro 6.7

- Hasta noviembre de 2014, incluye sólo participaciones en FMM, desde diciembre de 2014 incluye participaciones en fondos de inversión.
- Hasta noviembre de 2014, incluye participaciones en el capital y participaciones en fondos de inversión que no son FMM, desde diciembre de 2014 incluye participaciones en el capital.

Cuadro 6.10

- Columna que tiene desarrollo en el cuadro 6.11.

¹ Reglamento (UE) n° 1071/2013 del Banco Central Europeo relativo al balance del sector de las instituciones financieras monetarias, de 24 de septiembre de 2013

CAPÍTULO 7 BANCO DE ESPAÑA

7. BANCO DE ESPAÑA

7.A Balance

Datos referidos a Agosto de 2019

Millones de euros

	Serie en cuadro y columna/ Time series in table and column			
ACTIVO				ASSETS
1 A. RESIDENTES EN ESPAÑA	7.1/2	443 948	1 A. DOMESTIC	
2 2. Préstamos y créditos	7.3/2	150 863	2 2. Loans	
3 2e. Del cual: euros	7.3/3	148 860	3 2e. Of which: euro	
4 IFM	7.3/4	150 675	4 MFIs	
5 2e. Del cual: euros	7.3/5	148 673	5 2e. Of which: euro	
6 Administraciones Públicas	7.3/6	-	6 General government	
7 2e. Del cual: euros	7.3/7	-	7 2e. Of which: euro	
8 Otros sectores residentes	7.3/8	188	8 Other resident sectors	
9 2e. Del cual: euros	7.3/9	188	9 2e. Of which: euro	
10 3. Valores representativos de deuda	7.3/10	293 014	10 3. Debt securities	
11 3e. Del cual: euros	7.3/11	293 014	11 3e. Of which: euro	
12 IFM	7.4/3	21 275	12 MFIs	
13 3e. Del cual: euros	7.4/4	21 275	13 3e. Of which: euro	
14 Administraciones Públicas	7.4/6	245 634	14 General government	
15 3e. Del cual: euros	7.4/7	245 634	15 3e. Of which: euro	
16 Otros residentes	7.4/8	26 104	16 Other resident sectors	
17 3e. Del cual: euros	7.4/9	26 104	17 3e. Of which: euro	
18 5. Participaciones en el capital	7.3/13	72	18 5. Equity	
19 IFM	-	-	19 MFIs	
20 Otros sectores residentes	-	72	20 Other resident sectors	
21 B. RESIDENTES EN OTROS PAÍSES DE LA ZONA DEL EURO	7.1/3	25 582	21 B. OTHER EURO AREA COUNTRIES	
22 2. Préstamos y créditos	7.5/2	4 837	22 2. Loans	
23 2e. Del cual: euros	7.5/3	4 833	23 2e. Of which: euro	
24 IFM	7.5/4	4 837	24 MFIs	
25 2e. Del cual: euros	7.5/5	4 833	25 2e. Of which: euro	
26 Administraciones Públicas	7.5/6	-	26 General government	
27 2e. Del cual: euros	7.5/7	-	27 2e. Of which: euro	
28 Otros residentes	7.5/8	-	28 Other resident sectors	
29 2e. Del cual: euros	7.5/9	-	29 2e. Of which: euro	
30 3. Valores representativos de deuda	7.5/10	19 676	30 3. Debt securities	
31 3e. Del cual: euros	7.5/11	18 563	31 3e. Of which: euro	
32 IFM	7.6/3	1 009	32 MFIs	
33 3e. Del cual: euros	7.6/4	59	33 3e. Of which: euro	
34 Administraciones Públicas	7.6/6	13 598	34 General government	
35 3e. Del cual: euros	7.6/7	13 598	35 3e. Of which: euro	
36 Otros residentes	7.6/8	5 069	36 Other resident sectors	
37 3e. Del cual: euros	7.6/9	4 906	37 3e. Of which: euro	
38 4. Participaciones en Fondos de Inversión	7.5/12	-	38 4. Investment fund shares/units	
39 IFM	-	-	39 MFIs	
40 4e. Del cual: euros	-	-	40 4e. Of which: euro	
41 5. Participaciones en el capital	7.5/13	1 069	41 5. Equity	
42 IFM	-	1 069	42 MFIs	
43 Otros sectores residentes	-	-	43 Other resident sectors	
44 C. RESTO DEL MUNDO	7.1/4	100 151	44 C. REST OF THE WORLD	
45 2. Préstamos y créditos	7.11/3	7 658	45 2. Loans	
46 2e. Del cual: euros	7.11/4	-	46 2e. Of which: euro	
47 3. Valores representativos de deuda	7.11/5	92 468	47 3. Debt securities	
48 3e. Del cual: euros	7.11/6	54 084	48 3e. Of which: euro	
49 5. Participaciones en el capital	7.11/7	25	49 5. Equity	
50 5e. Del cual: euros	-	-	50 5e. Of which: euro	

August 2019 data
7.A Balance sheetEUR millions
7. BANCO DE ESPAÑA

Véanse notas al final del capítulo./ See notes at the end of the chapter.

7. BANCO DE ESPAÑA

7.A Balance

Datos referidos a Agosto de 2019

Millones de euros

	Serie en cuadro y columna/ Time series in table and column		
ACTIVO (continuación)			ASSETS (continued)
51 D. SIN CLASIFICAR	7.1/5	159 608	51 D. UNCLASSIFIED
52 1. Efectivo (todas las monedas)	7.1/10	1	52 1. Cash (all currencies)
53 1e. Del cual: euros	-	-	53 1e. Of which: euro
54 6. Activo fijo	7.1/11	282	54 6. Fixed assets
55 7. Otros activos	7.1/12	159 325	55 7. Remaining assets
56 7e. Del cual: euros	-	-	56 7e. Of which: euro
57 7.1. Oro y derechos en oro	7.11/9	12 521	57 7.1. Gold & gold receivable
58 7.2. Tenencias de DEG	7.11/10	3 410	58 7.2. SDRs holdings
59 7.3. Posición de reserva y otros activos en el FMI	7.11/11	2 525	59 7.3. Reserve position in the IMF and other assets vis-a-vis IMF
60 7.4. Resto de activos	7.11/12	140 870	60 7.4. Rest of assets
61 TOTAL ACTIVO.	7.1/1	729 289	61 TOTAL ASSETS
62 e. euros	7.1/13	520 777	62 e. euro
63 x. Monedas distintas del euro	7.1/14	67 642	63 x. Other currencies
64 n/c Sin clasificar	7.1/15	140 870	64 n/c Unclassified
PRO MEMORIA:			PRO MEMORIA:
65 Activos en euros frente al resto del mundo (46+48+50)	7.11/2	54 084	65 Claims on rest of the world in euro (46+48+50)
66 Activos en monedas distintas del euro frente a residentes en otros países de la zona euro (22-23+30-31+38-40)	7.5/14	1 116	66 Claims on residents in other euro area countries in foreign currencies (22-23+30-31+38-40)
67 Activos de reserva	16.25/1	...	67 Reserve assets
68 TOTAL (65 a 67)	55 200	68 TOTAL (65 a 67)

August 2019 data

7.A Balance sheet

EUR millions

7. BANCO DE ESPAÑA

Véanse notas al final del capítulo./ See notes at the end of the chapter.

Datos referidos a Agosto de 2019

Millones de euros

	Serie en cuadro y columna/ Time series in table and column		
PASIVO			LIABILITIES
1 A. RESIDENTES EN ESPAÑA	7.2/2	130 266	1 A. DOMESTIC
2 9. Depósitos	7.7/1	130 266	2 9. Deposits
3 9e. Del cual: euros	7.7/2	130 265	3 9e. Of which: euro
4 IFM	7.7/3	95 328	4 MFIs
5 9e. Del cual: euros	7.7/4	95 328	5 9e. Of which in euro
6 Administración Central	7.7/5	26 266	6 Central government
7 9e. Del cual: euros	-	26 266	7 9e. Of which: euro
8 Otras Administraciones Públicas	7.7/6	4 677	8 Other general government
9 9e. Del cual: euros	7.7/9	4 677	9 9e. Of which: euro
10 Otros sectores residentes	7.7/7	3 995	10 Other resident sectors
11 9e. Del cual: euros	7.8/2	3 994	11 9e. Of which: euro
12 B. RESIDENTES EN OTROS PAÍSES DE LA ZONA DEL EURO	7.2/3	400 821	12 B. OTHER EURO AREA COUNTRIES
13 9. Depósitos	7.9/1	400 821	13 9. Deposits
14 9e. Del cual: euros	7.9/2	400 821	14 9e. Of which: euro
15 IFM	7.9/3	400 821	15 MFIs
16 9e. Del cual: euros	7.9/4	400 821	16 9e. Of which: euro
17 Administración Central	7.9/5	-	17 Central government
18 9e. Del cual: euros	-	-	18 9e. Of which: euro
19 Otras Administraciones Públicas	7.9/6	-	19 Other general government
20 9e. Del cual: euros	7.9/9	-	20 9e. Of which: euro
21 Otros sectores residentes	7.9/7	-	21 Other resident sectors
22 9e. Del cual: euros	7.10/2	-	22 9e. Of which: euro
23 C. RESTO DEL MUNDO	7.2/4	2 777	23 C. REST OF THE WORLD
24 9. Depósitos	7.12/1	2 777	24 9. Deposits
25 9e. Del cual: euros	7.12/2	745	25 9e. Of which: euro
26 D. SIN CLASIFICAR	7.2/5	195 425	26 D. UNCLASSIFIED
27 8. Billetes y monedas (a)	7.2/6	142 660	27 8. Notes and coins (a)
28 11. Valores representativos de deuda	7.2/10	-	28 11. Debt securities issued
29 11e. Del cual: euros	-	-	29 11e. Of which: euro
30 13. Capital y reservas	7.2/11	47 125	30 13. Capital and reserves
31 14. Otros pasivos	7.2/12	5 640	31 14. Remaining liabilities
32 14e. Del cual: euros	7.12/7	-	32 14e. Of which: euro
33 14.1. Del cual: DEG asignados	7.12/8	3 506	33 14.1. Of which: Allocated SDRs
34 TOTAL PASIVO	7.2/1	729 289	34 TOTAL LIABILITIES
35 e euro	7.2/13	674 490	35 e euro
36 x Monedas distintas del euro	7.2/14	5 540	36 x Other currencies
37 s/c Sin clasificar	7.2/15	49 259	37 n/c Unclassified

August 2019 data

7.A Balance sheet

EUR millions

7. BANCO DE ESPAÑA

Véanse notas al final del capítulo./ See notes at the end of the chapter.

7. BANCO DE ESPAÑA

7.1 Activo: resumen

mm de euros

	Total =13 a 15 =6 a 12 1=2a5	Por residencia				Por instrumentos						Por monedas			
		Residentes en España (a) 2	Residentes en otros países de la zona euro (b) 3	Resto del mundo (c) 4	Rúbricas no clasificadas por residencia del emisor (d) 5=10a12	Préstamos y créditos 6	Valores representativos de deuda 7	Participaciones en Fondos de Inversión 8	Participaciones en el capital 9	Efectivo 10	Activo fijo 11	Otros activos no clasificados 12	Euros 13	Monedas distintas del euro 14	Sin clasificar 15
13	383,6	255,5	38,1	20,4	69,6	204,4	108,5	-	1,1	0,0	0,3	69,3	292,0	35,7	55,9
14	361,9	208,8	35,7	27,3	90,2	153,5	116,9	-	1,3	0,0	0,3	89,9	242,2	44,2	75,5
15	447,9	258,2	30,5	57,0	102,2	146,3	198,0	-	1,4	0,0	0,3	102,0	307,5	52,4	87,9
16	580,3	354,1	23,8	84,3	118,1	158,1	302,6	-	1,4	0,0	0,3	117,9	415,0	62,8	102,5
17	695,0	449,2	25,0	88,8	132,0	182,4	379,2	-	1,4	0,0	0,3	131,7	519,4	58,7	116,9
18	748,6	471,9	27,3	97,5	152,0	182,8	412,4	-	1,4	0,0	0,3	151,7	549,3	63,4	135,9
18 Mar	706,5	454,7	26,6	90,4	134,8	182,2	388,1	-	1,4	0,0	0,3	134,5	529,2	57,4	119,8
<i>Abr</i>	711,7	455,9	27,1	91,5	137,3	181,9	391,1	-	1,4	0,0	0,3	137,0	532,2	57,3	122,2
<i>May</i>	719,6	459,4	27,4	93,4	139,5	182,6	396,2	-	1,4	0,0	0,3	139,2	536,2	59,3	124,1
<i>Jun</i>	722,0	460,0	27,4	94,1	140,5	180,7	399,4	-	1,4	0,0	0,3	140,2	537,7	59,1	125,2
<i>Jul</i>	724,6	460,3	27,7	94,5	142,2	180,6	400,4	-	1,4	0,0	0,3	141,9	538,8	58,5	127,2
<i>Ago</i>	730,8	464,0	27,2	95,2	144,4	181,2	403,8	-	1,4	0,0	0,3	144,1	542,4	58,9	129,5
<i>Sep</i>	736,6	467,4	27,3	95,6	146,3	181,2	407,7	-	1,4	0,0	0,3	146,0	546,0	59,1	131,5
<i>Oct</i>	738,7	465,3	27,3	97,0	149,0	181,4	406,8	-	1,4	0,0	0,3	148,8	543,9	61,2	133,6
<i>Nov</i>	743,8	468,6	27,4	97,5	150,2	181,8	410,3	-	1,4	0,0	0,3	149,9	547,6	61,4	134,8
<i>Dic</i>	748,6	471,9	27,3	97,5	152,0	182,8	412,4	-	1,4	0,0	0,3	151,7	549,3	63,4	135,9
19 Ene	738,7	467,5	26,9	97,5	146,8	180,8	409,7	-	1,4	0,0	0,3	146,6	545,7	62,6	130,5
<i>Feb</i>	741,2	468,2	26,9	98,1	148,0	180,5	411,5	-	1,2	0,0	0,3	147,7	546,8	62,8	131,5
<i>Mar</i>	742,4	468,8	25,8	98,7	149,1	180,3	411,8	-	1,2	0,0	0,3	148,8	545,9	63,7	132,7
<i>Abr</i>	739,7	464,7	25,7	98,4	150,8	180,8	406,9	-	1,2	0,0	0,3	150,5	541,4	63,9	134,3
<i>May</i>	742,8	465,1	26,0	99,1	152,6	181,3	407,7	-	1,2	0,0	0,3	152,3	542,2	64,6	135,9
<i>Jun</i>	725,4	447,1	25,7	98,9	153,7	162,9	407,6	-	1,2	0,0	0,3	153,4	524,3	64,6	136,4
<i>Jul</i>	724,9	443,1	25,7	99,4	156,7	162,8	404,3	-	1,2	0,0	0,3	156,4	520,1	66,0	138,9
<i>Ago</i>	P 729,3	443,9	25,6	100,2	159,6	163,4	405,2	-	1,2	0,0	0,3	159,3	520,8	67,6	140,9

Véanse notas al final del capítulo

7. BANCO DE ESPAÑA

7.2 Pasivo: resumen

mm de euros

	Total =13a 15 =6+9a12= 1=2a5=	Por residencia				Por instrumentos						Por monedas			Pro memoria: efectivo puesto en circulación por el Banco de España (g) 16	
		Residentes en España (a) 2	Residentes en otros países de la zona euro (b) 3	Resto del mundo (c) 4	Rúbricas no clasificadas por residencia del tenedor (d) 5=10a12 6+	Billetes y monedas			Depósitos 9	Valores representativos de deuda y participaciones 10	Capital y reservas 11	Otros pasivos no clasificados (c) 12	Euros 13	Monedas distintas del euro 14		Sin clasificar 15
						Total (d)	Billetes (e)	Monedas (f)								
						6=7+8	7	8								
13	383,6	34,9	213,7	0,1	134,8	108,1	104,4	3,7	248,8	-	21,7	5,0	356,9	3,2	23,6	60,8
14	361,9	18,3	189,9	0,5	153,2	122,0	118,2	3,8	208,7	-	27,7	3,5	330,7	3,4	27,9	51,6
15	447,9	28,5	254,1	0,1	165,2	129,2	125,2	4,1	282,7	-	32,1	3,8	412,0	3,6	32,3	45,5
16	580,3	75,2	328,1	2,2	174,8	134,4	130,1	4,2	405,5	-	36,2	4,2	538,3	5,3	36,8	36,4
17	695,0	139,9	374,2	3,3	177,6	139,7	135,3	4,5	517,5	-	33,2	4,6	654,7	5,9	34,5	27,4
18	748,6	150,4	402,3	4,9	191,0	147,0	142,3	4,7	557,6	-	38,9	5,2	702,0	6,0	40,6	15,9
18 Mar	706,5	143,7	382,0	4,1	176,7	139,0	134,5	4,5	529,8	-	32,9	4,8	666,3	5,9	34,4	23,8
<i>Abr</i>	711,7	139,8	389,8	3,8	178,2	139,3	134,8	4,5	533,5	-	34,1	4,8	670,2	5,9	35,6	21,6
<i>May</i>	719,6	140,9	393,9	3,5	181,2	139,9	135,3	4,5	538,4	-	36,3	5,1	675,7	6,0	37,9	20,3
<i>Jun</i>	722,0	134,5	398,8	6,5	182,2	141,1	136,5	4,6	539,8	-	36,2	4,9	678,4	5,9	37,7	20,6
<i>Jul</i>	724,6	133,2	403,2	5,1	183,1	142,1	137,4	4,6	541,5	-	36,1	5,0	681,0	5,9	37,7	19,7
<i>Ago</i>	730,8	152,6	389,4	4,7	184,1	142,5	137,9	4,6	546,7	-	36,7	4,9	686,7	5,9	38,2	17,7
<i>Sep</i>	736,6	150,8	396,4	4,4	185,0	142,7	138,1	4,7	551,6	-	37,3	5,0	691,8	5,9	38,9	16,2
<i>Oct</i>	738,7	149,1	397,8	4,2	187,5	143,3	138,6	4,7	551,1	-	39,1	5,1	691,9	6,0	40,8	14,6
<i>Nov</i>	743,8	150,0	402,0	3,1	188,8	143,7	139,0	4,7	555,0	-	39,6	5,5	696,2	6,0	41,6	13,9
<i>Dic</i>	748,6	150,4	402,3	4,9	191,0	147,0	142,3	4,7	557,6	-	38,9	5,2	702,0	6,0	40,6	15,9
19 Ene	738,7	151,4	401,1	2,5	183,8	137,9	133,2	4,7	554,9	-	40,5	5,4	691,3	5,0	42,5	12,3
<i>Feb</i>	741,2	156,3	397,9	2,2	184,8	138,1	133,4	4,7	556,4	-	41,3	5,4	693,0	5,0	43,2	11,5
<i>Mar</i>	742,4	152,9	401,6	2,1	185,7	138,7	134,0	4,7	556,7	-	41,5	5,5	693,8	5,1	43,5	10,9
<i>Abr</i>	739,7	146,7	403,1	2,1	187,7	140,2	135,5	4,7	551,9	-	41,9	5,7	690,6	5,1	44,0	10,7
<i>May</i>	742,8	146,4	405,0	2,2	189,1	140,4	135,7	4,8	553,7	-	42,9	5,8	692,6	5,1	45,2	9,4
<i>Jun</i>	725,4	125,4	407,1	2,6	190,3	141,4	136,6	4,8	535,0	-	43,4	5,5	674,3	5,5	45,5	9,9
<i>Jul</i>	724,9	122,5	405,9	3,3	193,3	142,6	137,8	4,8	531,7	-	45,2	5,5	672,2	5,5	47,2	8,6
<i>Ago</i>	P 729,3	130,3	400,8	2,8	195,4	142,7	137,8	4,8	533,9	-	47,1	5,6	674,5	5,5	49,3	6,7

Véanse notas al final del capítulo

7. BANCO DE ESPAÑA

7.3 Activo. Residentes en España

mm de euros

	Total	Préstamos y créditos								Valores representativos de deuda		Participaciones en Fondos de Inversión	Participaciones en el capital	
		Del cual		IFM total	Del cual		AAPP total	Del cual		Otros sectores residentes total	Del cual			
		Total	Euros		Euros	Euros		Euros	Total (a)		Euros			
		12+13 1=2+10+	2=4+6+8	3=5+7+9	4	5	6	7	8	9	10			11
13	255,5	199,5	197,3	197,3	195,2	1,9	1,9	0,2	0,2	56,0	56,0	-	0,0	
14	208,8	147,8	145,0	146,7	143,9	1,0	1,0	0,2	0,2	60,9	60,9	-	0,0	
15	258,2	139,4	135,5	139,2	135,4	-	-	0,2	0,2	118,7	118,7	-	0,0	
16	354,1	151,1	146,2	150,9	146,0	-	-	0,2	0,2	202,9	202,9	-	0,1	
17	449,2	173,3	170,2	173,1	170,1	-	-	0,2	0,2	275,9	275,9	-	0,1	
18	471,9	170,3	167,5	170,1	167,3	-	-	0,2	0,2	301,5	301,5	-	0,1	
18 Mar	454,7	171,6	169,8	171,4	169,7	-	-	0,2	0,2	283,0	283,0	-	0,1	
<i>Abr</i>	455,9	170,8	169,9	170,6	169,7	-	-	0,2	0,2	285,0	285,0	-	0,1	
<i>May</i>	459,4	171,1	169,9	171,0	169,7	-	-	0,2	0,2	288,2	288,2	-	0,1	
<i>Jun</i>	460,0	169,3	168,4	169,1	168,2	-	-	0,2	0,2	290,6	290,6	-	0,1	
<i>Jul</i>	460,3	169,4	168,4	169,2	168,2	-	-	0,2	0,2	290,8	290,8	-	0,1	
<i>Ago</i>	464,0	169,9	168,4	169,8	168,2	-	-	0,2	0,2	294,0	294,0	-	0,1	
<i>Sep</i>	467,4	169,5	168,1	169,3	167,9	-	-	0,2	0,2	297,8	297,8	-	0,1	
<i>Oct</i>	465,3	169,1	168,0	168,9	167,8	-	-	0,2	0,2	296,1	296,1	-	0,1	
<i>Nov</i>	468,6	169,0	168,0	168,8	167,8	-	-	0,2	0,2	299,6	299,6	-	0,1	
<i>Dic</i>	471,9	170,3	167,5	170,1	167,3	-	-	0,2	0,2	301,5	301,5	-	0,1	
19 Ene	467,5	169,1	167,6	168,9	167,4	-	-	0,2	0,2	298,3	298,3	-	0,1	
<i>Feb</i>	468,2	169,1	167,6	168,9	167,4	-	-	0,2	0,2	299,1	299,1	-	0,1	
<i>Mar</i>	468,8	168,9	167,3	168,7	167,1	-	-	0,2	0,2	299,8	299,8	-	0,1	
<i>Abr</i>	464,7	169,3	167,3	169,1	167,1	-	-	0,2	0,2	295,3	295,3	-	0,1	
<i>May</i>	465,1	169,3	167,3	169,1	167,1	-	-	0,2	0,2	295,7	295,7	-	0,1	
<i>Jun</i>	447,1	150,8	148,9	150,6	148,7	-	-	0,2	0,2	296,2	296,2	-	0,1	
<i>Jul</i>	443,1	150,9	148,9	150,7	148,7	-	-	0,2	0,2	292,2	292,2	-	0,1	
<i>Ago</i> P	443,9	150,9	148,9	150,7	148,7	-	-	0,2	0,2	293,0	293,0	-	0,1	

Véanse notas al final del capítulo

7. BANCO DE ESPAÑA

7.4 Activo. Residentes en España: detalle de valores representativos de deuda

mm de euros

	Del cual		IFM			AAPP		Otros sectores residentes		
	Total	Euros	Del cual			Del cual		Total	Del cual	
			Total	Euros	Hasta dos años	Total	Euros		Total	Euros
1=3+6+8	2=4+7+9	3	4	5	6	7	8	9		
13	56,0	56,0	17,0	17,0	0,2	32,2	32,2	6,8	6,8	
14	60,9	60,9	16,9	16,9	0,2	35,5	35,5	8,6	8,6	
15	118,7	118,7	20,1	20,1	0,1	84,9	84,9	13,8	13,8	
16	202,9	202,9	20,8	20,8	-	164,9	164,9	17,3	17,3	
17	275,9	275,9	22,2	22,2	-	230,4	230,4	23,3	23,3	
18	301,5	301,5	22,3	22,3	-	253,4	253,4	25,8	25,8	
18 Mar	283,0	283,0	22,4	22,4	-	235,5	235,5	25,1	25,1	
<i>Abr</i>	285,0	285,0	22,0	22,0	-	237,8	237,8	25,2	25,2	
<i>May</i>	288,2	288,2	21,7	21,7	-	240,8	240,8	25,6	25,6	
<i>Jun</i>	290,6	290,6	21,7	21,7	-	244,0	244,0	24,9	24,9	
<i>Jul</i>	290,8	290,8	21,7	21,7	-	243,9	243,9	25,2	25,2	
<i>Ago</i>	294,0	294,0	21,8	21,8	-	246,8	246,8	25,4	25,4	
<i>Sep</i>	297,8	297,8	22,1	22,1	-	250,0	250,0	25,7	25,7	
<i>Oct</i>	296,1	296,1	22,3	22,3	-	248,1	248,1	25,7	25,7	
<i>Nov</i>	299,6	299,6	22,2	22,2	-	251,4	251,4	26,0	26,0	
<i>Dic</i>	301,5	301,5	22,3	22,3	-	253,4	253,4	25,8	25,8	
19 Ene	298,3	298,3	22,0	22,0	-	250,5	250,5	25,8	25,8	
<i>Feb</i>	299,1	299,1	22,0	22,0	-	251,2	251,2	25,9	25,9	
<i>Mar</i>	299,8	299,8	22,0	22,0	-	251,8	251,8	26,0	26,0	
<i>Abr</i>	295,3	295,3	21,9	21,9	-	247,4	247,4	25,9	25,9	
<i>May</i>	295,7	295,7	21,4	21,4	-	248,4	248,4	25,9	25,9	
<i>Jun</i>	296,2	296,2	21,0	21,0	-	249,1	249,1	26,1	26,1	
<i>Jul</i>	292,2	292,2	21,1	21,1	-	245,0	245,0	26,0	26,0	
<i>Ago</i> P	293,0	293,0	21,3	21,3	-	245,6	245,6	26,1	26,1	

7. BANCO DE ESPAÑA

7.5 Activo. Residentes en otros países de la zona euro

mm de euros

	Total	Préstamos y créditos							Valores representativos de deuda		Participaciones en Fondos de Inversión	Participaciones en el capital	Pro memoria: activos en monedas distintas del euro	
		Del cual		IFM total	Del cual		AAPP total	Del cual		Del cual				
		Total	Euros		Euros	Euros		Otros sectores residentes	Euros	Total (a)				Euros
				2+10+1=12+13			2=4+6+8							
13	38,1	4,8	4,8	4,8	4,8	-	-	-	-	32,2	32,2	-	1,1	0,0
14	35,7	5,1	5,1	5,1	5,1	-	-	-	-	29,2	29,2	-	1,3	0,0
15	30,5	5,1	5,1	5,1	5,1	-	-	-	-	24,1	24,1	-	1,3	0,0
16	23,8	5,1	5,1	5,1	5,1	-	-	-	-	17,3	17,3	-	1,3	0,0
17	25,0	5,1	5,1	5,1	5,1	-	-	-	-	18,6	18,6	-	1,3	0,0
18	27,3	5,1	5,1	5,1	5,1	-	-	-	-	20,9	19,8	-	1,3	1,1
18 Mar	26,6	5,1	5,1	5,1	5,1	-	-	-	-	20,1	19,8	-	1,3	0,4
18 Abr	27,1	5,1	5,1	5,1	5,1	-	-	-	-	20,6	20,1	-	1,3	0,5
18 May	27,4	5,1	5,1	5,1	5,1	-	-	-	-	21,0	20,3	-	1,3	0,7
18 Jun	27,4	5,1	5,1	5,1	5,1	-	-	-	-	21,0	20,0	-	1,3	1,0
18 Jul	27,7	5,1	5,1	5,1	5,1	-	-	-	-	21,2	20,2	-	1,3	1,1
18 Ago	27,2	5,1	5,1	5,1	5,1	-	-	-	-	20,8	19,9	-	1,3	0,9
18 Sep	27,3	5,1	5,1	5,1	5,1	-	-	-	-	20,9	19,8	-	1,3	1,1
18 Oct	27,3	5,1	5,1	5,1	5,1	-	-	-	-	20,8	19,7	-	1,3	1,2
18 Nov	27,4	5,1	5,1	5,1	5,1	-	-	-	-	21,0	19,7	-	1,3	1,2
18 Dic	27,3	5,1	5,1	5,1	5,1	-	-	-	-	20,9	19,8	-	1,3	1,1
19 Ene	26,9	4,8	4,8	4,8	4,8	-	-	-	-	20,8	19,8	-	1,3	1,0
19 Feb	26,9	4,8	4,8	4,8	4,8	-	-	-	-	21,0	19,8	-	1,1	1,1
19 Mar	25,8	4,8	4,8	4,8	4,8	-	-	-	-	19,9	18,9	-	1,1	1,0
19 Abr	25,7	4,8	4,8	4,8	4,8	-	-	-	-	19,8	18,9	-	1,1	0,9
19 May	26,0	4,8	4,8	4,8	4,8	-	-	-	-	20,1	19,2	-	1,1	0,9
19 Jun	25,7	4,8	4,8	4,8	4,8	-	-	-	-	19,8	18,9	-	1,1	0,9
19 Jul	25,7	4,8	4,8	4,8	4,8	-	-	-	-	19,8	18,7	-	1,1	1,1
19 Ago	P 25,6	4,8	4,8	4,8	4,8	-	-	-	-	19,7	18,6	-	1,1	1,1

Véanse notas al final del capítulo

7. BANCO DE ESPAÑA

7.6 Activo. Residentes en otros países de la zona euro: detalle de valores representativos de deuda

mm de euros

	Total	Del cual		IFM			AAPP		Otros sectores residentes	
		Euros	Total	Del cual		Total	Del cual		Total	Euros
				Euros	Hasta dos años		Euros	Euros		
1=3+6+8	2=4+7+9	3	4	5	6	7	8	9		
13	32,2	32,2	0,4	0,4	-	31,8	31,8	-	-	
14	29,2	29,2	0,2	0,2	-	29,0	29,0	-	-	
15	24,1	24,1	0,2	0,2	-	23,9	23,9	-	-	
16	17,3	17,3	0,1	0,1	-	15,6	15,6	1,6	1,6	
17	18,6	18,6	0,1	0,1	-	14,4	14,4	4,1	4,1	
18	20,9	19,8	1,1	0,1	-	14,8	14,8	5,0	4,9	
18 Mar	20,1	19,8	0,5	0,2	0,1	15,1	15,1	4,6	4,6	
18 Abr	20,6	20,1	0,7	0,2	0,1	15,4	15,4	4,6	4,6	
18 May	21,0	20,3	0,9	0,2	0,1	15,4	15,4	4,7	4,7	
18 Jun	21,0	20,0	1,2	0,2	0,1	15,1	15,1	4,7	4,7	
18 Jul	21,2	20,2	1,2	0,2	0,1	15,2	15,2	4,8	4,8	
18 Ago	20,8	19,9	1,1	0,2	0,1	14,9	14,9	4,8	4,8	
18 Sep	20,9	19,8	1,2	0,1	-	14,9	14,9	4,8	4,8	
18 Oct	20,8	19,7	1,2	0,1	-	14,8	14,8	4,8	4,8	
18 Nov	21,0	19,7	1,3	0,1	-	14,7	14,7	4,9	4,9	
18 Dic	20,9	19,8	1,1	0,1	-	14,8	14,8	5,0	4,9	
19 Ene	20,8	19,8	1,0	0,1	-	14,8	14,8	5,0	5,0	
19 Feb	21,0	19,8	1,1	0,1	-	14,8	14,8	5,0	4,9	
19 Mar	19,9	18,9	1,0	0,1	-	13,9	13,9	5,0	4,9	
19 Abr	19,8	18,9	0,8	0,1	-	13,9	13,9	5,0	4,9	
19 May	20,1	19,2	0,8	0,1	-	14,2	14,2	5,0	4,9	
19 Jun	19,8	18,9	0,8	0,1	-	14,0	14,0	5,1	4,9	
19 Jul	19,8	18,7	1,0	0,1	-	13,8	13,8	5,0	4,9	
19 Ago	P 19,7	18,6	1,0	0,1	-	13,6	13,6	5,1	4,9	

7. BANCO DE ESPAÑA

7.7 Activo. Resto del mundo y detalle de otros activos

mm de euros

	Resto del mundo							Detalle de otros activos				
	Del cual		Préstamos y créditos Total	Del cual		Valores representativos de deuda Total	Resto de instrumentos de patrimonio	Total	Oro y derechos en oro	Tenencias de DEG	Posición de reserva y otros activos frente al FMI	Resto de activos
	Total	Euros		Euros	Euros							
	1=3+5+7	2	3	4	5	6	7	8=9 a 12	9	10	11	12
13	20,4	0,4	0,2	-	20,3	0,4	0,0	69,3	7,9	3,1	2,5	55,9
14	27,3	0,3	0,5	-	26,8	0,3	0,0	89,9	8,9	3,2	2,2	75,5
15	57,0	22,4	1,8	-	55,2	22,4	0,0	102,0	8,8	3,5	1,7	87,9
16	84,3	41,8	1,9	-	82,4	41,8	0,0	117,9	9,9	3,6	1,9	102,5
17	88,8	47,9	4,0	-	84,7	47,9	0,0	131,7	9,8	3,4	1,6	116,9
18	97,5	53,7	7,4	-	90,0	53,7	0,0	151,7	10,1	3,4	2,3	135,9
18 Mar	90,4	49,8	5,5	-	84,9	49,8	0,0	134,5	9,7	3,4	1,5	119,8
Abr	91,5	50,4	6,0	-	85,4	50,4	0,0	137,0	9,8	3,4	1,5	122,2
May	93,4	51,1	6,3	-	87,0	51,1	0,0	139,2	10,1	3,4	1,6	124,1
Jun	94,1	51,9	6,3	-	87,7	51,9	0,0	140,2	9,7	3,4	1,9	125,2
Jul	94,5	52,7	6,1	-	88,4	52,7	0,0	141,9	9,4	3,4	1,9	127,2
Ago	95,2	53,4	6,2	-	89,0	53,4	0,0	144,1	9,4	3,4	1,9	129,5
Sep	95,6	53,5	6,5	-	89,1	53,5	0,0	146,0	9,3	3,4	1,9	131,5
Oct	97,0	53,3	7,2	-	89,8	53,3	0,0	148,8	9,7	3,4	2,0	133,6
Nov	97,5	53,5	7,7	-	89,8	53,5	0,0	149,9	9,7	3,4	2,0	134,8
Dic	97,5	53,7	7,4	-	90,0	53,7	0,0	151,7	10,1	3,4	2,3	135,9
19 Ene	97,5	53,5	6,9	-	90,6	53,5	0,0	146,6	10,4	3,4	2,2	130,5
Feb	98,1	54,1	6,6	-	91,5	54,1	0,0	147,7	10,5	3,4	2,3	131,5
Mar	98,7	53,7	6,5	-	92,1	53,7	0,0	148,8	10,5	3,4	2,2	132,7
Abr	98,4	53,6	6,6	-	91,8	53,6	0,0	150,5	10,4	3,4	2,4	134,3
May	99,1	53,8	7,2	-	91,9	53,8	0,0	152,3	10,5	3,4	2,4	135,9
Jun	98,9	54,1	7,2	-	91,6	54,1	0,0	153,4	11,2	3,4	2,4	136,4
Jul	99,4	54,1	7,1	-	92,3	54,1	0,0	156,4	11,6	3,4	2,5	138,9
Ago	P 100,2	54,1	7,7	-	92,5	54,1	0,0	159,3	12,5	3,4	2,5	140,9

7. BANCO DE ESPAÑA

7.8 Pasivo. Depósitos de los residentes en España: por sectores y por instrumentos de los depósitos de las Otras Administraciones Públicas

mm de euros

	Por sectores							Otras Administraciones Públicas: por instrumentos						
	Del cual		IFM	AAPP		Otros sectores residentes (a)	Total	Del cual		A la vista	Del cual		Con preaviso	Cesiones temporales
	Total	Euros		Total	Administración Central			Otras Administraciones Públicas	Total		Euros	A plazo total		
	1=3+5a7	2	3	4	5	6=8	7	8=10+11+	9	10	11	12	13	14
13	34,9	34,9	30,8	30,8	0,4	1,7	2,0	1,7	1,7	1,7	-	-	-	-
14	18,3	18,3	17,9	17,9	0,0	0,0	0,4	0,0	0,0	0,0	-	-	-	-
15	28,5	28,5	28,0	28,0	0,1	0,0	0,3	0,0	0,0	0,0	-	-	-	-
16	75,2	75,2	55,2	55,2	17,3	0,5	2,2	0,5	0,5	0,5	-	-	-	-
17	139,9	139,9	113,8	113,8	22,0	0,4	3,8	0,4	0,4	0,4	-	-	-	-
18	150,4	150,4	128,6	128,6	18,7	0,3	2,7	0,3	0,3	0,3	-	-	-	-
18 Mar	143,7	143,7	105,3	105,3	32,9	1,5	3,9	1,5	1,5	1,5	-	-	-	-
Abr	139,8	139,8	105,5	105,5	29,2	1,3	3,8	1,3	1,3	1,3	-	-	-	-
May	140,9	140,9	107,8	107,8	27,8	1,5	3,8	1,5	1,5	1,5	-	-	-	-
Jun	134,5	134,5	110,8	110,8	20,0	0,3	3,5	0,3	0,3	0,3	-	-	-	-
Jul	133,2	133,2	111,3	111,3	15,8	2,8	3,3	2,8	2,8	2,8	-	-	-	-
Ago	152,6	152,6	124,3	124,3	21,7	3,5	3,2	3,5	3,5	3,5	-	-	-	-
Sep	150,8	150,8	113,6	113,6	30,6	3,4	3,3	3,4	3,4	3,4	-	-	-	-
Oct	149,1	149,1	114,3	114,3	27,0	3,6	4,1	3,6	3,6	3,6	-	-	-	-
Nov	150,0	149,9	120,0	120,0	25,3	1,1	3,7	1,1	1,1	1,1	-	-	-	-
Dic	150,4	150,4	128,6	128,6	18,7	0,3	2,7	0,3	0,3	0,3	-	-	-	-
19 Ene	151,4	151,4	129,8	129,8	18,6	0,3	2,7	0,3	0,3	0,3	-	-	-	-
Feb	156,3	156,3	119,3	119,3	33,3	0,6	3,1	0,6	0,6	0,6	-	-	-	-
Mar	152,9	152,9	110,9	110,9	38,2	0,4	3,5	0,4	0,4	0,4	-	-	-	-
Abr	146,7	146,7	121,4	121,4	20,5	0,8	4,0	0,8	0,8	0,8	-	-	-	-
May	146,4	146,4	111,2	111,2	28,8	2,2	4,2	2,2	2,2	2,2	-	-	-	-
Jun	125,4	125,4	88,6	88,6	30,1	2,4	4,2	2,4	2,4	2,4	-	-	-	-
Jul	122,5	122,5	93,5	93,5	21,3	3,6	4,0	3,6	3,6	3,6	-	-	-	-
Ago	P 130,3	130,3	95,3	95,3	26,3	4,7	4,0	4,7	4,7	4,7	-	-	-	-

Véanse notas al final del capítulo

7. BANCO DE ESPAÑA

7.9 Pasivo. Depósitos de los residentes en España: detalle de otros sectores residentes

mm de euros

	Total	Depósitos en euros						Depósitos en monedas distintas del euro					
		Total	A la vista	Del cual		Con preaviso	Cesiones temporales	Total	A la vista	Del cual		Con preaviso	Cesiones temporales
				A plazo total	Hasta dos años					A plazo total	Hasta dos años		
1=2+8	2=3+4+6+7	3	4	5	6	7	8	9	10	11	12	13	
13	2,0	2,0	2,0	-	-	-	-	0,0	0,0	-	-	-	-
14	0,4	0,4	0,4	-	-	-	-	0,0	0,0	-	-	-	-
15	0,3	0,3	0,3	-	-	-	-	0,0	0,0	-	-	-	-
16	2,2	2,2	2,2	-	-	-	-	0,0	0,0	-	-	-	-
17	3,8	3,8	3,8	-	-	-	-	0,0	0,0	-	-	-	-
18	2,7	2,7	2,7	-	-	-	-	0,0	0,0	-	-	-	-
18 Mar	3,9	3,9	3,9	-	-	-	-	0,0	0,0	-	-	-	-
Abr	3,8	3,8	3,8	-	-	-	-	0,0	0,0	-	-	-	-
May	3,8	3,8	3,8	-	-	-	-	0,0	0,0	-	-	-	-
Jun	3,5	3,5	3,5	-	-	-	-	0,0	0,0	-	-	-	-
Jul	3,3	3,3	3,3	-	-	-	-	0,0	0,0	-	-	-	-
Ago	3,2	3,2	3,2	-	-	-	-	0,0	0,0	-	-	-	-
Sep	3,3	3,3	3,3	-	-	-	-	0,0	0,0	-	-	-	-
Oct	4,1	4,1	4,1	-	-	-	-	0,0	0,0	-	-	-	-
Nov	3,7	3,7	3,7	-	-	-	-	0,0	0,0	-	-	-	-
Dic	2,7	2,7	2,7	-	-	-	-	0,0	0,0	-	-	-	-
19 Ene	2,7	2,7	2,7	-	-	-	-	0,0	0,0	-	-	-	-
Feb	3,1	3,1	3,1	-	-	-	-	0,0	0,0	-	-	-	-
Mar	3,5	3,5	3,5	-	-	-	-	0,0	0,0	-	-	-	-
Abr	4,0	4,0	4,0	-	-	-	-	0,0	0,0	-	-	-	-
May	4,2	4,2	4,2	-	-	-	-	0,0	0,0	-	-	-	-
Jun	4,2	4,2	4,2	-	-	-	-	0,0	0,0	-	-	-	-
Jul	4,0	4,0	4,0	-	-	-	-	0,0	0,0	-	-	-	-
Ago	P 4,0	4,0	4,0	-	-	-	-	0,0	0,0	-	-	-	-

7. BANCO DE ESPAÑA

7.10 Pasivo. Depósitos de residentes en otros países de la zona euro: por sectores y por instrumentos de los depósitos de las Otras Administraciones Públicas

mm de euros

	Por sectores							Otras Administraciones Públicas: por instrumentos									
	Total	Del cual		IFMs		AAPP		Otros sectores residentes	Total	Del cual		A la vista	Del cual		Con preaviso	Cesiones temporales	
		Euros	Total	Euros	Administración Central	Otras Administraciones Públicas	Euros			Euros							
											Total		Euros	A plazo total			Hasta dos años
1=3+5a7	2	3	4	5	6=8	7	8	9	10	11	12	13	14				
13	213,7	213,7	213,7	213,7	-	-	-	-	-	-	-	-	-	-	-		
14	189,9	189,9	189,9	189,9	-	-	-	-	-	-	-	-	-	-	-		
15	254,1	254,1	254,1	254,1	-	-	-	-	-	-	-	-	-	-	-		
16	328,1	328,1	328,1	328,1	-	-	-	-	-	-	-	-	-	-	-		
17	374,2	374,2	374,2	374,2	-	-	-	-	-	-	-	-	-	-	-		
18	402,3	402,3	402,3	402,3	-	-	-	-	-	-	-	-	-	-	-		
18 Mar	382,0	382,0	382,0	382,0	-	-	-	-	-	-	-	-	-	-	-		
Abr	389,8	389,8	389,8	389,8	-	-	-	-	-	-	-	-	-	-	-		
May	393,9	393,9	393,9	393,9	-	-	-	-	-	-	-	-	-	-	-		
Jun	398,8	398,8	398,8	398,8	-	-	-	-	-	-	-	-	-	-	-		
Jul	403,2	403,2	403,2	403,2	-	-	-	-	-	-	-	-	-	-	-		
Ago	389,4	389,4	389,4	389,4	-	-	-	-	-	-	-	-	-	-	-		
Sep	396,4	396,4	396,4	396,4	-	-	-	-	-	-	-	-	-	-	-		
Oct	397,8	397,8	397,8	397,8	-	-	-	-	-	-	-	-	-	-	-		
Nov	402,0	402,0	402,0	402,0	-	-	-	-	-	-	-	-	-	-	-		
Dic	402,3	402,3	402,3	402,3	-	-	-	-	-	-	-	-	-	-	-		
19 Ene	401,1	401,1	401,1	401,1	-	-	-	-	-	-	-	-	-	-	-		
Feb	397,9	397,9	397,9	397,9	-	-	-	-	-	-	-	-	-	-	-		
Mar	401,6	401,6	401,6	401,6	-	-	-	-	-	-	-	-	-	-	-		
Abr	403,1	403,1	403,1	403,1	-	-	-	-	-	-	-	-	-	-	-		
May	405,0	405,0	405,0	405,0	-	-	-	-	-	-	-	-	-	-	-		
Jun	407,1	407,1	407,1	407,1	-	-	-	-	-	-	-	-	-	-	-		
Jul	405,9	405,9	405,9	405,9	-	-	-	-	-	-	-	-	-	-	-		
Ago	P 400,8	400,8	400,8	400,8	-	-	-	-	-	-	-	-	-	-	-		

Véanse notas al final del capítulo

7. BANCO DE ESPAÑA

7.11 Pasivo. Resto del mundo y detalle de otros pasivos

mm de euros

	Resto del mundo: depósitos					Detalle de otros pasivos				
	Total 1=3+5	Del cual		Vista, a plazo y con pre- aviso (a) 3	Del cual		Cesiones temporales 5	Total 6	Del cual	
		Euros 2			Euros 4				Euros 7	DEG asignados 8
13	0,1	0,1		0,1	0,1	-	5,0	-	3,2	
14	0,5	0,5		0,5	0,5	-	3,5	-	3,4	
15	0,1	0,1		0,1	0,1	-	3,8	-	3,6	
16	2,2	0,6		2,2	0,6	-	4,2	-	3,6	
17	3,3	0,8		3,3	0,8	-	4,6	-	3,4	
18	4,9	2,4		4,9	2,4	-	5,2	-	3,4	
18 Mar	4,1	1,6		4,1	1,6	-	4,8	-	3,3	
Abr	3,8	1,3		3,8	1,3	-	4,8	-	3,4	
May	3,5	1,0		3,5	1,0	-	5,1	-	3,4	
Jun	6,5	4,0		6,5	4,0	-	4,9	-	3,4	
Jul	5,1	2,6		5,1	2,6	-	5,0	-	3,4	
Ago	4,7	2,2		4,7	2,2	-	4,9	-	3,4	
Sep	4,4	1,9		4,4	1,9	-	5,0	-	3,4	
Oct	4,2	1,7		4,2	1,7	-	5,1	-	3,4	
Nov	3,1	0,6		3,1	0,6	-	5,5	-	3,4	
Dic	4,9	2,4		4,9	2,4	-	5,2	-	3,4	
19 Ene	2,5	0,9		2,5	0,9	-	5,4	-	3,4	
Feb	2,2	0,7		2,2	0,7	-	5,4	-	3,5	
Mar	2,1	0,5		2,1	0,5	-	5,5	-	3,5	
Abr	2,1	0,6		2,1	0,6	-	5,7	-	3,5	
May	2,2	0,7		2,2	0,7	-	5,8	-	3,5	
Jun	2,6	0,6		2,6	0,6	-	5,5	-	3,5	
Jul	3,3	1,3		3,3	1,3	-	5,5	-	3,5	
Ago	P 2,8	0,7		2,8	0,7	-	5,6	-	3,5	

Véanse notas al final del capítulo

7. BANCO DE ESPAÑA

7.12 Balance
Resumen por sectores

NEDD/SDDS(a)

mm de euros

	Total activo= Total pasivo 1	Activo					Pasivo					Promemoria: Efectivo en circulación y Depósitos de IFM residentes en España en euros 12
		Residentes en la zona euro			Resto del mundo 5	Rúbricas no clasifi- cadas por residen- cia del emisor 6	Residentes en la zona euro			Resto del mundo 10	Rúbricas no clasifi- cadas por residentes del emisor 11	
		Total 2	Adminis- traciones Públicas 3	Otros residentes 4			Total 7	Adminis- traciones Públicas 8	Otros residentes 9			
13	383,6	293,5	66,0	227,6	20,4	69,6	248,6	2,1	246,5	0,1	134,8	138,9
14	361,9	244,4	65,4	179,0	27,3	90,2	208,2	0,1	208,1	0,5	153,2	139,9
15	447,9	288,7	108,8	179,9	57,0	102,2	282,6	0,1	282,5	0,1	165,2	157,3
16	580,3	377,9	180,5	197,4	84,3	118,1	403,3	17,8	385,5	2,2	174,8	189,6
17	695,0	474,3	244,9	229,4	88,8	132,0	514,1	22,3	491,8	3,3	177,6	253,5
18	748,6	499,2	268,2	231,0	97,5	152,0	552,7	19,0	533,6	4,9	191,0	275,6
18 Mar	706,5	481,3	250,6	230,7	90,4	134,8	525,6	34,5	491,2	4,1	176,7	244,3
Abr	711,7	482,9	253,1	229,8	91,5	137,3	529,6	30,5	499,1	3,8	178,2	244,8
May	719,6	486,8	256,2	230,6	93,4	139,5	534,8	29,3	505,6	3,5	181,2	247,7
Jun	722,0	487,4	259,0	228,4	94,1	140,5	533,3	20,3	513,0	6,5	182,2	251,9
Jul	724,6	488,0	259,1	228,9	94,5	142,2	536,4	18,6	517,8	5,1	183,1	253,4
Ago	730,8	491,2	261,7	229,5	95,2	144,4	542,0	25,2	516,9	4,7	184,1	266,8
Sep	736,6	494,7	264,9	229,8	95,6	146,3	547,2	33,9	513,3	4,4	185,0	256,4
Oct	738,7	492,6	262,9	229,7	97,0	149,0	546,9	30,7	516,2	4,2	187,5	257,6
Nov	743,8	496,0	266,1	229,9	97,5	150,2	552,0	26,3	525,6	3,1	188,8	263,7
Dic	748,6	499,2	268,2	231,0	97,5	152,0	552,7	19,0	533,6	4,9	191,0	275,6
19 Ene	738,7	494,4	265,3	229,1	97,5	146,8	552,5	18,9	533,6	2,5	183,8	267,7
Feb	741,2	495,1	266,0	229,1	98,1	148,0	554,2	33,9	520,3	2,2	184,8	257,4
Mar	742,4	494,6	265,7	228,9	98,7	149,1	554,6	38,6	516,0	2,1	185,7	249,6
Abr	739,7	490,4	261,4	229,0	98,4	150,8	549,8	21,3	528,5	2,1	187,7	261,6
May	742,8	491,1	262,6	228,5	99,1	152,6	551,4	31,0	520,4	2,2	189,1	251,6
Jun	725,4	472,8	263,0	209,8	98,9	153,7	532,4	32,5	499,9	2,6	190,3	230,0
Jul	724,9	468,8	258,7	210,0	99,4	156,7	528,3	24,9	503,5	3,3	193,3	236,1
Ago	P 729,3	469,5	259,2	210,3	100,2	159,6	531,1	30,9	500,1	2,8	195,4	238,0

Véanse notas al final del capítulo

7. BANCO DE ESPAÑA

7.16 Billetes distribuidos menos billetes retirados por el Banco de España y billetes denominados en pesetas no retornados. Detalle por denominación de los billetes en euros (a)

Importe (en millones de euros) y número (en millones de billetes)

	Billetes en euros								Pro memoria: Billetes en pesetas no retornados Importe
	Total Importe (b)	Número de billetes por denominación							
		De 500 euro	De 200 euro	De 100 euro	De 50 euro	De 20 euro	De 10 euro	De 5 euro	
	2	3	4	5	6	7	8	9	
13	57 133	81	13	24	862	-1 132	-840	-79	869
14	47 902	73	11	3	880	-1 269	-939	-97	860
15	41 473	68	10	-13	921	-1 415	-1 053	-114	851
16	32 164	50	11	-17	1 009	-1 570	-1 167	-136	843
17	22 910	38	9	-36	1 067	-1 717	-1 277	-157	834
18	11 222	31	6	-64	1 064	-1 882	-1 384	-176	826
18 Mar	19 266	36	8	-42	1 051	-1 756	-1 299	-162	832
Abr	17 124	36	8	-44	1 032	-1 781	-1 313	-165	832
May	15 805	35	8	-47	1 028	-1 798	-1 325	-166	831
Jun	16 005	34	8	-48	1 045	-1 803	-1 332	-167	830
Jul	15 045	34	8	-51	1 050	-1 821	-1 347	-169	830
Ago	13 099	33	7	-55	1 040	-1 844	-1 363	-173	829
Sep	11 518	33	7	-58	1 031	-1 864	-1 377	-176	829
Oct	9 946	32	7	-61	1 024	-1 885	-1 389	-179	828
Nov	9 237	31	7	-64	1 026	-1 896	-1 392	-180	827
Dic	11 222	31	6	-64	1 064	-1 882	-1 384	-176	826
19 Ene	7 544	30	6	-67	1 029	-1 925	-1 408	-182	826
Feb	6 746	29	6	-69	1 033	-1 934	-1 414	-186	825
Mar	6 183	28	6	-71	1 040	-1 943	-1 419	-188	825
Abr	5 989	27	6	-73	1 050	-1 945	-1 421	-185	824
May	4 613	26	6	-76	1 049	-1 965	-1 433	-188	823
Jun	5 076	26	6	-78	1 072	-1 968	-1 438	-188	822
Jul	3 815	25	5	-82	1 076	-1 990	-1 456	-191	822
Ago	P 1 903	24	5	-86	1 066	-2 012	-1 471	-194	821

Véanse notas al final del capítulo

7. BANCO DE ESPAÑA

7.17 Monedas denominadas en euro puestas en circulación por el Banco de España y monedas denominadas en pesetas no retornadas. Detalle por denominación de las monedas en euros

Importe (en millones de euros) y número (en millones de monedas)

	Monedas en euros								Pro memoria: Monedas en pesetas no retornadas Importe	
	Total Importe (a)	Número de monedas por denominación								
		De 2 euro	De 1 euro	De 50 céntimos	De 20 céntimos	De 10 céntimos	De 5 céntimos	De 2 céntimos		De 1 céntimo
	2	3	4	5	6	7	8	9	10	
13	3 696	470	1 660	693	1 272	2 273	3 150	3 173	4 698	806
14	3 847	476	1 750	719	1 332	2 367	3 312	3 337	4 979	804
15	4 056	501	1 848	753	1 411	2 477	3 494	3 498	5 424	801
16	4 247	518	1 950	771	1 481	2 594	3 749	3 725	5 829	799
17	4 462	528	2 076	809	1 592	2 684	3 957	3 974	6 187	796
18	4 707	552	2 197	858	1 715	2 752	4 188	4 191	6 516	793
18 Mar	4 496	531	2 089	816	1 620	2 694	3 997	4 015	6 244	795
Abr	4 510	534	2 096	817	1 626	2 698	4 011	4 031	6 267	795
May	4 529	533	2 109	821	1 635	2 698	4 033	4 047	6 315	795
Jun	4 568	542	2 122	830	1 647	2 704	4 059	4 083	6 356	795
Jul	4 614	545	2 148	842	1 666	2 715	4 085	4 094	6 380	794
Ago	4 634	548	2 156	847	1 675	2 731	4 102	4 113	6 409	794
Sep	4 661	550	2 170	851	1 692	2 736	4 132	4 147	6 445	794
Oct	4 675	549	2 180	852	1 703	2 744	4 160	4 162	6 469	794
Nov	4 694	550	2 191	856	1 708	2 750	4 172	4 179	6 502	794
Dic	4 707	552	2 197	858	1 715	2 752	4 188	4 191	6 516	793
19 Ene	4 715	552	2 201	861	1 719	2 762	4 203	4 212	6 531	793
Feb	4 718	552	2 200	863	1 725	2 764	4 218	4 229	6 563	793
Mar	4 729	552	2 208	864	1 727	2 768	4 234	4 251	6 591	793
Abr	4 740	555	2 212	864	1 730	2 770	4 242	4 263	6 604	793
May	4 760	558	2 219	866	1 741	2 776	4 264	4 282	6 630	792
Jun	4 790	559	2 241	873	1 748	2 779	4 286	4 309	6 669	792
Jul	4 822	563	2 257	879	1 759	2 787	4 320	4 334	6 695	792
Ago	P 4 827	561	2 262	882	1 764	2 789	4 331	4 340	6 708	792

Véanse notas al final del capítulo

NOTAS A LOS CUADROS DEL CAPÍTULO 7. BANCO DE ESPAÑA

Cuadro 7.A

a. Véanse notas al cuadro 7.2, columnas 6 a 8.

Cuadro 7.1

- a. Véanse detalles en los cuadros 7.3 y 7.4.
- b. Véase detalle en el cuadro 7.5.
- c. Véase detalle en el cuadro 7.7.

Cuadro 7.2

- a. Véanse detalles en los cuadros 7.8 y 7.9.
- b. Véanse detalles en el cuadro 7.10.
- c. Véanse detalles en el cuadro 7.11.
- d. Desde enero de 2002 incluye el porcentaje del total de billetes de euro en circulación que se asigna al Banco de España de acuerdo con el sistema contable establecido en el Eurosistema (véase nota al balance de situación resumido que figura al final de este Boletín), además de los billetes de peseta no retornados.
- e. A partir de enero de 2003 recoge, únicamente, el importe de los billetes asignados por el Eurosistema.
- f. A partir de enero de 2003 recoge, únicamente, el importe de las monedas de euro.
- g. Comprende los billetes y las monedas realmente puestos en circulación por el Banco de España. Véanse cuadros 7.16 a 7.17.

Cuadro 7.3

a. Véase detalle en el cuadro 7.4.

Cuadro 7.5

a. Véase detalle en el cuadro 7.6.

Cuadro 7.8

a. Véase detalle en el cuadro 7.9.

Cuadro 7.11

a. Hasta diciembre de 1998 el importe de las Cesiones temporales está en la columna 3, por carecer de información desglosada.

Cuadro 7.12

a. El diseño de este balance, alternativo al que figura en los cuadros 7.1 y 7.2, se corresponde con lo establecido en las Normas Especiales de Distribución de Datos (NEDD) del FMI.

Cuadro 7.16

- a. Los billetes denominados en euro distribuidos por el Banco de España difieren del porcentaje del total de billetes de euro en circulación que le corresponde al Banco de España de acuerdo con las normas de asignación de billetes en el Eurosistema (véanse el cuadro 7.2 y la nota al balance de situación resumido que figura al final de este Boletín).
- b. Desde enero de 2003, este total de billetes de euro, más el total de monedas de euro puestas en circulación por el Banco de España (cuadro 7.17, columna 1), componen el efectivo puesto en circulación por el Banco de España (cuadro 7.2, columna 16). Hasta diciembre de 2002, el total de billetes de euro, más el total de monedas de euro puestas en circulación, más los billetes y monedas de peseta no retornados (cuadros 7.16, columna 16, y 7.17, columna 17), constituyen el efectivo puesto en circulación por el Banco de España.

Cuadro 7.17

a. Desde enero de 2003, este total de monedas de euro, más el total de billetes puestos en circulación por el Banco de España (cuadro 7.16, columna 1), componen el efectivo puesto en circulación por el Banco de España (cuadro 7.2, columna 16). Hasta diciembre de 2002, el total de billetes de euro, más el total de monedas de euro puestas en circulación, más los billetes y monedas de peseta no retornados (cuadros 7.16, columna 16, y 7.17, columna 17), constituyen el efectivo puesto en circulación por el Banco de España.

CAPÍTULO 8 OTRAS INSTITUCIONES FINANCIERAS MONETARIAS

NOTA INTRODUCTORIA SOBRE LOS CUADROS DEL CAPÍTULO 8

Modificaciones introducidas en las series a partir de junio 2005

Este capítulo incluye las Entidades de crédito (junto con los Fondos del Mercado Monetario), aunque con una presentación alternativa a la del capítulo 4. Sus cuadros se basan en la norma septuagésima primera y el anejo VII de la CBE 4/2004 (de adaptación a las entidades de crédito de las NIIF), aprobada el 22.12.04, norma referida a los requerimientos estadísticos de la UEM. Estos estados, si bien no se han modificado sustancialmente, han quedado afectados por las nuevas normas contables. Por ello, aunque los cuadros continúan actualizándose, se han producido algunos cambios, como consecuencia de la entrada en vigor de la nueva Circular. Los más relevantes son: a) las cuentas de ahorro, hasta mayo de 2005 clasificadas como depósitos con preaviso a menos de tres meses (columna 12 del cuadro 8.44 y columnas 6 y 12 del cuadro 8.9, entre otras), que pasan a incluirse a partir de ahora dentro de los depósitos a la vista (columna 9 del cuadro 8.44 y columnas 3 y 9 del cuadro 8.9, entre otras). Este cambio se refleja en los cuadros de tipos de interés de estos instrumentos —cuadros 9 y 15 del capítulo 19, relativo a los tipos de interés de las entidades de crédito—; y b) la vuelta al balance de alguno de los activos titulizados que había causado baja en aplicación de las normas en vigor hasta la promulgación y entrada en vigor de la CBE 4/2004. Este cambio ha originado un aumento excepcional del saldo de crédito (columna 6 del cuadro 8.41 y columna 6 del cuadro 8.2, entre otras) y en los depósitos a plazo (columna 6 del cuadro 8.42 y columna 6 del cuadro 8.3, entre otras).

Nota general: Muchas columnas tienen desarrollo en un cuadro posterior, circunstancia que se indica al pie de cada uno de los cuadros.

8. OTRAS INSTITUCIONES FINANCIERAS MONETARIAS

A) Balance agregado de las OIFM según los estados de la zona del euro

8.A Balance. Detalle por instituciones

Datos referidos a Abril de 2019

Millones de euros

	Serie en cuadro y columna/ Time series in table and column	Otras instituciones financieras monetarias/ Other monetary financial institutions	Entidades de crédito y EFC (Cuadro 8.B)/ Credit institutions and CFI (Table 8.B)	FMM (a) y EDE / MMF (a) & ELMIs	
ACTIVO		A=B+C	B	C	ASSETS
1 A. RESIDENTES EN ESPAÑA	8.2/2	1 916 914	1 915 250	1 664	1 A. DOMESTIC
2 2. Préstamos y créditos	8.4/2	1 480 692	1 479 787	905	2 2. Loans
3 2e. Del cual: euros	8.4/3	1 464 922	1 464 017	905	3 2e. Of which: euro
4 IFM	8.4/4	239 576	238 677	899	4 MFIs
5 2e. Del cual: euros	8.4/5	236 778	235 879	899	5 2e. Of which: euro
6 Administraciones Públicas	8.4/6	70 910	70 910	-	6 General government
7 2e. Del cual: euros	8.4/7	70 909	70 909	-	7 2e. Of which: euro
8 Otros sectores residentes	8.4/8	1 170 206	1 170 200	6	8 Other resident sectors
9 2e. Del cual: euros	8.4/9	1 157 235	1 157 229	6	9 2e. Of which: euro
10 3. Valores representativos de deuda	8.4/10	360 962	360 202	759	10 3. Debt securities
11 3e. Del cual: euros	8.4/11	360 780	360 021	759	11 3e. Of which: euro
12 IFM	8.5/3	7 806	7 378	429	12 MFIs
13 3e. Euros	8.5/4	7 819	7 390	429	13 3e. euro
14 Del cual: hasta dos años	-	2 704	2 559	145	14 Of which: up to 2 years
15 3x. Monedas distintas del euro	-	-12	-12	-	15 3x. Non-MU currencies
16 Del cual: hasta dos años	-	-14	-14	-	16 Of which: up to 2 years
17 Administraciones Públicas	8.5/6	196 453	196 410	43	17 General government
18 3e. Del cual: euros	8.5/7	196 359	196 316	43	18 3e. Of which: euro
19 Otros sectores residentes	8.5/8	156 702	156 415	287	19 Other resident sectors
20 3e. Del cual: euros	8.5/9	156 603	156 315	287	20 3e. Of which: euro
21 4. Participaciones en Fondos de Inversión	8.4/12	651	651	-	21 4. Investment fund shares/units
22 Instituciones Financieras	-	651	651	-	22 Financial Institutions
23 4e. Del cual: euros	-	647	647	-	23 4e. Of which euro
24 5. Participaciones en el capital	8.4/13	74 610	74 610	-	24 5. Equity
25 IFM	-	12 946	12 946	-	25 MFIs
26 Otros sectores residentes	-	61 664	61 664	-	26 Other resident sectors
27 B. RESIDENTES EN OTROS PAISES DE LA ZONA DEL EURO	8.2/3	245 838	243 283	2 554	27 B. OTHER EURO AREA COUNTRIES
28 2. Préstamos y créditos	8.6/2	145 489	145 478	10	28 2. Loans
29 2e. Del cual: euros	8.6/3	131 022	131 012	10	29 2e. Of which: euro
30 IFM	8.6/4	106 175	106 166	10	30 MFIs
31 2e. Del cual: euros	8.6/5	96 543	96 534	10	31 2e. Of which: euro
32 Administraciones Públicas	8.6/6	76	76	-	32 General government
33 2e. Del cual: euros	8.6/7	76	76	-	33 2e. Of which: euro
34 Otros sectores residentes	8.6/8	39 239	39 237	1	34 Other resident sectors
35 2e. Del cual: euros	8.6/9	34 404	34 402	1	35 2e. Of which: euro
36 3. Valores representativos de deuda	8.6/10	64 418	61 874	2 544	36 3. Debt securities
37 3e. Del cual: euros	8.6/11	60 453	57 909	2 544	37 3e. Of which: euro
38 IFM	8.7/3	4 422	3 723	699	38 MFIs
39 3e. Euros	8.7/4	4 195	3 496	699	39 3e. euro
40 Del cual: hasta dos años	-	57	55	2	40 Of which: up to 2 years
41 3x. Monedas distintas del euro	-	227	227	-	41 3x. Non-MU currencies
42 Del cual: hasta dos años	-	11	11	-	42 Of which: up to 2 years
43 Administraciones Públicas	8.7/6	46 506	45 377	1 130	43 General government
44 3e. Del cual: euros	8.7/7	46 270	45 140	1 130	44 3e. Of which: euro
45 Otros sectores residentes	8.7/8	13 490	12 774	716	45 Other resident sectors
46 3e. Del cual: euros	8.7/9	9 988	9 273	716	46 3e. Of which: euro

April 2019 data

8.A Balance sheet by institutional grouping

EUR millions

8. OTHER MONETARY FINANCIAL INSTITUTIONS
A) Aggregated balance sheet according to the euro area returns

Véanse notas al final del capítulo./ See notes at the end of the chapter.

8. OTRAS INSTITUCIONES FINANCIERAS MONETARIAS

A) Balance agregado de las OIFM según los estados de la zona del euro

8.A Balance. Detalle por instituciones

Datos referidos a Abril de 2019

Millones de euros

	Serie en cuadro y columna/ Time series in table and column	Otras instituciones financieras monetarias/ Other monetary financial institutions A=B+C	Entidades de crédito y EFC (Cuadro 8.B)/ Credit institutions and CFIs (Table 8.B) B	FMM (a) y EDE / MMF (a) & ELMIs C			
ACTIVO (continuación)					ASSETS (continued)		
B. RESIDENTES EN OTROS PAÍSES DE LA ZONA DEL EURO (continuación)					B. OTHER MUMS (continued)		
47	4. Participaciones en Fondos de Inversión . . .	8.6/12	809	809	-0	47	4. Investment fund shares/units
48	Instituciones Financieras	-	809	809	-0	48	Financial Institutions
49	5. Participaciones en el capital	8.6/13	35 122	35 122	-	49	5. Equity
50	IFM.	-	7 163	7 163	-	50	MFIs
51	Otros sectores residentes	-	27 959	27 959	-	51	Other resident sectors
52	C. RESTO DEL MUNDO	8.2/4	210 817	209 202	1 616	52	C. REST OF THE WORLD
53	2. Préstamos y créditos	8.8/3	108 402	108 402	0	53	2. Loans
54	2e. Del cual: euros	8.8/4	34 099	34 099	-	54	2e. Of which: euro
55	3. Valores representativos de deuda	8.8/8	22 223	20 608	1 615	55	3. Debt securities
56	3e. Del cual: euros	8.8/9	6 194	6 194	-	56	3e. Of which: euro
57	4. Participaciones en Fondos de Inversión . . .	8.8/10	730	730	-	57	4. Investment fund shares/units
58	4e. Del cual: euros	-	-	-	-	58	3e. Of which: euro
59	5. Participaciones en el capital	8.8/11	79 462	79 462	-	59	5. Equity
60	5e. Del cual: euros	-	-	-	-	60	5e. Of which: euro
61	D. SIN CLASIFICAR	8.2/5	294 579	294 429	150	61	D. UNCLASSIFIED
62	1. Efectivo (todas las monedas)	8.2/10	8 193	8 159	33	62	1. Cash (all currencies)
63	1e. Del cual: euros	-	7 936	7 903	33	63	1e. Of which: euro
64	6. Activo fijo	8.2/11	44 360	44 322	39	64	6. Fixed assets
65	7. Otros activos	8.2/12	242 026	241 948	78	65	7. Remaining assets
66	7e. Del cual: euros	-	52 761	52 761	-	66	7e. Of which: euro
67	TOTAL ACTIVOS	8.2/1	2 668 148	2 662 164	5 984	67	TOTAL ASSETS
68	e Euros	8.2/13	2 228 718	2 222 786	5 932	68	e Euro
69	e Monedas distintas del euro	8.2/14	130 229	130 294	-64	69	x Other currencies
70	s/c Sin clasificar por monedas.	8.2/15	309 201	309 084	117	70	n/a Not classified by currencies

April 2019 data

8.A Balance sheet by institutional grouping

EUR millions

8. OTHER MONETARY FINANCIAL INSTITUTIONS
A) Aggregated balance sheet according to the euro area returns

Véanse notas al final del capítulo./ See notes at the end of the chapter.

8. OTRAS INSTITUCIONES FINANCIERAS MONETARIAS

A) Balance agregado de las OIFM según los estados de la zona del euro

8.A Balance. Detalle por instituciones

Datos referidos a Abril de 2019

Millones de euros

	Serie en cuadro y columna/ Time series in table and column	Otras instituciones financieras monetarias/ Other monetary financial institutions A=B+C	Entidades de crédito y EFC (Cuadro 8.B)/ Credit institutions and CFIs (Table 8.B) B	FMM (a) y EDE / MMF (a) & ELMs C	
PASIVO					LIABILITIES
1 A. RESIDENTES EN ESPAÑA	8.3/2	1 704 015	1 698 175	5 836	1 A. DOMESTIC
2 9. Depósitos	8.9/1	1 698 357	1 698 175	177	2 9. Deposits
3 9e. Del cual: euros	8.9/2	1 677 189	1 677 012	177	3 9e. Of which: euro
4 IFM	8.9/3	288 946	288 937	5	4 MFIs
5 Entidades de crédito y BE	8.9/5	285 961	285 956	5	5 Credit institutions and BE
6 9e. Del cual: euros	-	281 914	281 905	5	6 9e. Of which: euro
7 Fondos del mercado monetario	8.9/7	2 985	2 980	-	7 Money market funds
8 9e. En euros	-	2 954	2 954	-	8 9e. Of which: euro
9 A la vista, a plazo hasta dos años y disponible con preaviso	-	2 738	2 738	-	9 Overnight, up to two years and redeemable at notice
10 A plazo a más de dos años	-	1	1	-	10 With agreed maturity over two years
11 Cesiones temporales	-	214	214	-	11 Repos
12 9x. En monedas distintas del euro	-	31	27	-	12 9x. Of which: other currencies
13 A la vista, a plazo hasta dos años y disponible con preaviso	-	31	27	-	13 Overnight, up to two years and redeemable at notice
14 A plazo a más de dos años	-	-	-	-	14 With agreed maturity over two years
15 Cesiones temporales	-	-	-	-	15 Repos
16 Administración Central	8.9/8	17 144	17 144	-	16 Central government
17 9e. Depósitos en euros	-	17 080	17 080	-	17 9e. Deposits in euro
18 A la vista, a plazo hasta dos años y disponible con preaviso	-	16 699	16 699	-	18 Overnight, up to two years and redeemable at notice
19 A plazo a más de dos años	-	380	380	-	19 With agreed maturity over two years
20 Cesiones temporales	-	-	-	-	20 Repos
21 9x. Depósitos en monedas distintas del euro	-	64	64	-	21 9x. Deposits in other currencies
22 A la vista, a plazo hasta dos años y disponible con preaviso	-	64	64	-	22 Overnight, up to two years and redeemable at notice
23 A plazo a más de dos años	-	-	-	-	23 With agreed maturity over two years
24 Cesiones temporales	-	-	-	-	24 Repos
25 Otras Administraciones Públicas	8.9/9	56 779	56 779	-	25 Other general government
26 9e. Depósitos en euros	8.9/10	56 774	56 774	-	26 9e. Deposits in euro
27 9.1e. A la vista	-	51 887	51 887	-	27 9.1e. Overnight
28 9.2e. A plazo	-	4 774	4 774	-	28 9.2e. With agreed maturity
29 Del cual: hasta dos años	-	4 195	4 195	-	29 Of which: up to two years
30 9.3e. Con preaviso	-	-	-	-	30 9.3e. Redeemable at notice
31 9.4e. Cesiones temporales	-	113	113	-	31 9.4e. Repos
32 9x. Depósitos en monedas distintas del euro	-	5	5	-	32 9x. Deposits in other currencies
33 9.1x. A la vista	-	4	4	-	33 9.1x. Overnight
34 9.2x. A plazo	-	1	1	-	34 9.2x. With agreed maturity
35 Del cual: hasta dos años	-	1	1	-	35 Of which: up to two years
36 9.3x. Con preaviso	-	-	-	-	36 9.3x. Redeemable at notice
37 9.4x. Cesiones temporales	-	-	-	-	37 9.4x. Repos
38 Otras sectores residentes	8.10/1	1 335 488	1 335 316	173	38 Other resident sectors
39 9e. Depósitos en euros	8.10/2	1 318 472	1 318 300	173	39 9e. Deposits in euro
40 9.1e. A la vista	8.10/3	941 849	941 677	173	40 9.1e. Overnight
41 9.2e. A plazo	8.10/4	357 928	357 928	-	41 9.2e. With agreed maturity
42 Del cual: hasta dos años	8.10/5	170 838	170 839	-	42 Of which: up to two years
43 9.3e. Con preaviso	8.10/6	59	59	-	43 9.3e. Redeemable at notice
44 9.4e. Cesiones temporales	8.10/7	18 636	18 636	-	44 9.4e. Repos
45 9x. Depósitos en monedas distintas del euro	8.10/8	17 016	17 016	-	45 9x. Deposits in other currencies
46 9.1x. A la vista	8.10/9	11 050	11 050	-	46 9.1x. Overnight
47 9.2x. A plazo	8.10/10	5 966	5 966	-	47 9.2x. With agreed maturity
48 Del cual: hasta dos años	8.10/11	5 551	5 551	-	48 Of which: up to two years
49 9.3x. Con preaviso	8.10/12	-	-	-	49 9.3x. Redeemable at notice
50 9.4x. Cesiones temporales	8.10/13	-	-	-	50 9.4x. Repos
51 10. Participaciones de los fondos del mercado monetario	8.91/11	5 658	-	5 658	51 10. Money market fund shares/units

April 2019 data

8.A Balance sheet by institutional grouping

EUR millions

8. OTHER MONETARY FINANCIAL INSTITUTIONS
A) Aggregated balance sheet according to the euro area returns

Véanse notas al final del capítulo./ See notes at the end of the chapter.

8. OTRAS INSTITUCIONES FINANCIERAS MONETARIAS

A) Balance agregado de las OIFM según los estados de la zona del euro

8.A Balance. Detalle por instituciones

Datos referidos a Abril de 2019

Millones de euros

	Serie en cuadro y columna/ Time series in table and column	Otras instituciones financieras monetarias/ Other monetary financial institutions	Entidades de crédito y EFC (Cuadro 8.B)/ Credit institutions and CFI's (Table 8.B)	FMM (a) y EDE / MMF (a) & ELMs		
		A=B+C	B	C		
PASIVO (continuación)						LIABILITIES (continued)
52 B. RESIDENTES EN OTROS PAÍSES DE LA ZONA DEL EURO	8.3/3	160 840	160 808	32	52 B. RESIDENTS IN OTHER EURO AREA COUNTRIES	
53 9. Depósitos	8.11/1	160 817	160 808	9	53 9. Deposits	
54 9e. Del cual: euros	8.11/2	134 941	134 933	9	54 9e. Of which: euro	
55 IFM	8.11/3	125 408	125 399	9	55 MFI's	
56 Entidades de crédito, BCE y otros bancos centrales nacionales.	8.11/5	125 388	125 388	-	56 Credit institutions, ECB and others NCBs	
57 9e. Del cual: euros	-	107 605	107 605	-	57 9e. Of which: euro	
58 Fondos del mercado monetario	8.11/7	20	11	9	58 Money market funds	
59 9e. En euros	-	19	10	9	59 9e. Of which: euro	
60 A la vista, a plazo hasta dos años y disponible con preaviso	-	19	10	9	60 Overnight, up to two years and redeemable at notice	
61 A plazo a más de dos años	-	-	-	-	61 With agreed maturity over two years	
62 9.4e. Cesiones temporales	-	-	-	-	62 9.4e. Repos	
63 9x. En monedas distintas del euro	-	1	1	-	63 9x. Of which: other currencies	
64 A la vista, a plazo hasta dos años y disponible con preaviso	-	1	1	-	64 Overnight, up to two years and redeemable at notice	
65 A plazo a más de dos años	-	-	-	-	65 With agreed maturity over two years	
66 9.4x. Cesiones temporales	-	-	-	-	66 9.4x. Repos	
67 Administración Central	8.11/8	6	6	-	67 Central government	
68 9e. Depósitos en euros	-	6	6	-	68 9e. Deposits in euro	
69 A la vista, a plazo hasta dos años y disponible con preaviso	-	5	5	-	69 Overnight, up to two years and redeemable at notice	
70 A plazo a más de dos años	-	0	0	-	70 With agreed maturity over two years	
71 9.4e. Cesiones temporales	-	-	-	-	71 9.4e. Repos	
72 9x. Del cual: monedas distintas del euro	-	0	0	-	72 9x. Of which: other currencies	
73 A la vista, a plazo hasta dos años y disponible con preaviso	-	0	0	-	73 Overnight, up to two years and redeemable at notice	
74 A plazo a más de dos años	-	-	-	-	74 With agreed maturity over two years	
75 9.4x. Cesiones temporales	-	-	-	-	75 9.4x. Repos	
76 Otras Administraciones Públicas	8.11/9	15	15	-	76 Other general government	
77 9e. Depósitos en euros	8.11/10	15	15	-	77 9e. Deposits in euro	
78 9.1e. A la vista	-	15	15	-	78 9.1e. Overnight	
79 9.2e. A plazo	-	-	-	-	79 9.2e. With agreed maturity	
80 Del cual: hasta dos años	-	-	-	-	80 Of which: up to two years	
81 9.3e. Con preaviso	-	-	-	-	81 9.3e. Redeemable at notice	
82 9.4e. Cesiones temporales	-	-	-	-	82 9.4e. Repos	
83 9x. Depósitos en monedas distintas del euro	-	-	-	-	83 9x. Deposits in other currencies	
84 9.1x. A la vista	-	-	-	-	84 9.1x. Overnight	
85 9.2x. A plazo	-	-	-	-	85 9.2x. With agreed maturity	
86 Del cual: hasta dos años	-	-	-	-	86 Of which: up to two years	
87 9.3x. Con preaviso	-	-	-	-	87 9.3x. Redeemable at notice	
88 9.4x. Cesiones temporales	-	-	-	-	88 9.4x. Repos	
89 Otros sectores residentes	8.12/1	35 388	35 388	-	89 Other resident sectors	
90 9e. Depósitos en euros	8.12/2	27 298	27 298	-	90 9e. Deposits in euro	
91 9.1e. A la vista	8.12/3	10 505	10 505	-	91 9.1e. Overnight	
92 9.2e. A plazo	8.12/4	14 671	14 671	-	92 9.2e. With agreed maturity	
93 Del cual: hasta dos años	8.12/5	7 956	7 956	-	93 Of which: up to two years	
94 9.3e. Con preaviso	8.12/6	288	288	-	94 9.3e. Redeemable at notice	
95 9.4e. Cesiones temporales	8.12/7	1 833	1 833	-	95 9.4e. Repos	
96 9x. Depósitos en monedas distintas del euro	8.12/8	8 091	8 091	-	96 9x. Deposits in other currencies	
97 9.1x. A la vista	8.12/9	332	332	-	97 9.1x. Overnight	
98 9.2x. A plazo	8.12/10	7 386	7 386	-	98 9.2x. With agreed maturity	
99 Del cual: hasta dos años	8.12/11	4 354	4 354	-	99 Of which: up to two years	
100 9.3x. Con preaviso	8.12/12	6	6	-	100 9.3x. Redeemable at notice	
101 9.4x. Cesiones temporales	8.13/13	367	367	-	101 9.4x. Repos	
102 10. Participaciones en los fondos del mercado monetario	8.91/12	23	-	23	102 10. Money market fund shares/units	

April 2019 data

8.A Balance sheet by institutional grouping

EUR millions

8. OTHER MONETARY FINANCIAL INSTITUTIONS
A) Aggregated balance sheet according to the area euro returns

Véanse notas al final del capítulo./ See notes at the end of the chapter.

8. OTRAS INSTITUCIONES FINANCIERAS MONETARIAS
A) Balance agregado de las OIFM según los estados de la zona del euro
8.A Balance. Detalle por instituciones

Datos referidos a Abril de 2019

Millones de euros

	Serie en cuadro y columna/ Time series in table and column	Otras instituciones financieras monetarias/ Other monetary financial institutions	Entidades de crédito y EFC (Cuadro 8.B)/ Credit institutions and CFI's (Table 8.B)	FMM (a) y EDE / MMF (a) & ELMIs	
		A=B+C	B	C	
PASIVO (continuación)					LIABILITIES (continued)
103 C. RESTO DEL MUNDO	8.3/4	103 345	103 309	35	103 C. REST OF THE WORLD
104 9. Depósitos (total)	8.13/1	103 311	103 309	1	104 9. Deposits (total)
105 9.1. Depósitos en euros	8.13/2	61 864	61 864	-	105 9.1. Deposits in euro
106 A la vista, a plazo hasta dos años y con preaviso	-	30 498	30 497	1	106 Overnight, up to two years and redeemable at notice
107 A plazo a más de dos años	-	17 864	17 864	-	107 With agreed maturity over two years
108 Cesiones temporales	-	13 503	13 503	...	108 Repos
109 9.2. Depósitos en monedas distintas del euro.	-	41 446	41 446	-	109 9.2. Deposits in other currencies
110 A la vista, a plazo hasta dos años y con preaviso	-	34 556	34 556	-	110 Overnight, up to two years and redeemable at notice
111 A plazo a más de dos años	-	2 685	2 685	-	111 With agreed maturity over two years
112 Cesiones temporales	-	4 205	4 205	...	112 Repos
113 10. Participaciones en los fondos del mercado monetario	8.F/7	34	-	34	113 10. Money market fund shares/units
114 D. SIN CLASIFICAR	8.3/5	699 954	699 872	82	114 D. UNCLASSIFIED
115 11. Valores representativos de deuda	8.3/8	231 456	231 456	-	115 11. Debt securities issued
116 11e. Euros	8.13/12	203 150	203 150	-	116 11e. In euro
117 Del cual: hasta dos años	-	21 206	21 206	-	117 Of which: up to two years
118 11x. Monedas distintas del euro.	-	28 306	28 306	-	118 11x. Other currencies
119 Del cual: hasta dos años	-	6 970	6 970	-	119 Of which: up to two years
120 13. Capital y reservas	8.3/9	268 083	268 030	52	120 13. Capital and reserves
121 14. Otros pasivos	8.3/10	200 416	200 386	30	121 14. Remaining liabilities
122 14e. Del cual: euros	-	44 508	44 508	...	122 14e. Of which: euro
123 TOTAL PASIVOS	8.3/1	2 668 148	2 662 164	5 985	123 TOTAL LIABILITIES
124 e Euros	8.3/11	2 121 653	2 115 751	5 902	124 e Euro
125 x Monedas distintas del euro	8.3/12	120 951	120 952	0	125 x Other currencies
126 s/c Sin clasificar por monedas	8.3/13	425 544	425 462	82	126 n/a Not classified by currencies
PRO MEMORIA					MEMORANDUM ITEM
a Tenencias de valores representativos de deuda hasta dos años emitidos por las entidades de crédito	-	2 611	2 611	...	a Holdings of debt securities up to two years issued by CI
b Tenencias de instrumentos de patrimonio de fondos de inversión emitidos por las entidades de crédito	-	-	-	-	b Holdings of money markets papers issued by credit institutions

April 2019 data

8.A Balance sheet by institutional grouping

EUR millions

**8. OTHER MONETARY FINANCIAL INSTITUTIONS
A) Aggregated balance sheet according to the euro area returns**

Véanse notas al final del capítulo./ See notes at the end of the chapter.

8. OTRAS INSTITUCIONES FINANCIERAS MONETARIAS
A) Balance agregado de las OIFM según los estados de la zona del euro

8.1 Activo=Pasivo de las OIFM, por instituciones

mm de euros

		Total OIFM (a)	Entidades de crédito y establecimientos financieros (b)	Entidades de depósito (c)	ICO	EFC (d)	FMM Y EDE (e)
		1=2+6	2=3+4+5	3	4	5	6
13		3 151,7	3 143,3	2 988,9	104,4	49,9	8,5
14	R	2 973,1	2 965,7	2 829,8	86,4	49,6	7,4
15		2 828,4	2 820,0	2 703,5	64,4	52,1	8,4
16		2 727,9	2 718,0	2 610,0	50,6	57,5	9,8
17		2 723,3	2 715,9	2 610,9	43,3	61,7	7,3
18		2 645,2	2 638,2	2 536,5	37,1	64,6	7,0
18 Mar		2 701,3	2 694,6	2 590,2	44,3	60,1	6,7
Abr		2 673,4	2 666,6	2 564,5	43,0	59,1	6,8
May		2 698,7	2 692,1	2 590,6	42,0	59,6	6,6
Jun		2 701,7	2 695,1	2 592,5	41,3	61,3	6,6
Jul		2 681,3	2 674,3	2 573,2	41,3	59,8	6,9
Ago		2 673,4	2 666,4	2 567,1	39,9	59,4	7,0
Sep		2 654,7	2 647,9	2 548,0	37,9	61,9	6,8
Oct		2 640,9	2 634,0	2 535,4	37,8	60,8	6,9
Nov		2 659,3	2 652,4	2 551,1	39,4	61,9	6,9
Dic		2 645,2	2 638,2	2 536,5	37,1	64,6	7,0
19 Ene		2 643,3	2 636,1	2 538,4	35,0	62,7	7,1
Feb		2 632,8	2 624,9	2 525,5	37,3	62,1	8,0
Mar		2 688,5	2 680,8	2 580,7	36,6	63,5	7,7
Abr		2 665,9	2 659,8	2 560,4	36,8	62,6	6,0
May		2 670,3	2 664,4	2 571,4	33,6	59,4	5,9
Jun		2 697,7	2 691,8	2 597,2	33,2	61,4	5,9
Jul		2 681,9	2 675,9	2 581,1	33,0	61,8	6,0
Ago	P	2 705,0	2 699,0	2 605,0	32,7	61,3	6,0

Véanse notas al final del capítulo

8. OTRAS INSTITUCIONES FINANCIERAS MONETARIAS
A) Balance agregado de las OIFM según los estados de la zona del euro

8.2 Activo: resumen

mm de euros

	Total	Por residencia				Por instrumentos							Por monedas			
		Residentes en España (a)	Residentes en otros países de la zona euro (b)	Resto del mundo (c)	Rúbricas no clasificadas por residencia del emisor (c)	Préstamos y créditos (6)	Valores representativos de deuda (7)	Participaciones en Fondos de Inversión (d)	Participaciones en el capital (e)	Efectivo (10)	Activo fijo (11)	Otros activos no clasificados (12)	Euros (13)	Monedas distintas del euro (14)	Sin clasificar (15=11+12)	
	=13a15= =6a12= 1=2a5=	2	3	4	5=10a12	6	7	8	9	10	11	12	13	14	15=11+12	
13		3 151,7	2 476,7	164,8	184,1	326,1	1 933,6	626,0	0,0	280,4	7,3	51,9	267,0	2 689,8	143,1	318,9
14	R	2 973,1	2 272,0	173,0	182,3	345,8	1 813,0	613,0	3,2	198,1	7,6	46,9	291,3	2 566,7	96,6	309,7
15		2 828,4	2 131,3	181,4	192,1	323,7	1 774,3	533,2	3,5	193,7	8,0	48,0	267,7	2 411,2	110,9	306,4
16		2 727,9	2 039,7	187,5	190,3	310,4	1 725,1	500,5	1,8	190,1	7,5	43,7	259,2	2 309,9	113,0	305,0
17		2 723,3	2 049,4	202,2	186,2	285,6	1 771,7	463,2	2,4	200,4	8,1	38,4	239,1	2 324,2	105,4	293,7
18		2 645,2	1 931,3	224,6	208,2	281,1	1 731,6	448,6	2,1	181,8	8,7	34,7	237,6	2 216,6	132,7	295,9
18 Mar		2 701,3	2 015,5	221,1	185,4	279,3	1 751,4	473,2	2,7	194,7	8,3	36,2	234,9	2 306,6	106,3	288,4
Abr		2 673,4	1 996,7	213,4	185,5	277,8	1 737,0	459,7	2,8	196,1	7,5	35,9	234,4	2 278,4	106,7	288,4
May		2 698,7	2 005,9	213,4	189,6	289,8	1 746,8	465,6	2,9	193,6	7,4	35,8	246,6	2 291,0	110,2	297,4
Jun		2 701,7	1 998,8	216,5	197,5	288,9	1 753,3	464,0	2,5	193,0	7,3	35,5	246,2	2 282,7	120,0	298,9
Jul		2 681,3	1 980,8	219,5	192,7	288,3	1 737,0	459,4	2,7	193,8	7,7	35,3	245,3	2 266,0	115,1	300,2
Ago		2 673,4	1 976,8	212,6	193,0	291,0	1 730,6	457,7	2,6	191,5	7,9	35,1	248,0	2 259,1	115,0	299,3
Sep		2 654,7	1 944,5	225,4	200,0	284,8	1 724,8	457,2	2,5	185,3	7,6	34,5	242,7	2 234,8	122,6	297,2
Oct		2 640,9	1 924,9	221,2	198,4	296,3	1 711,8	446,4	2,5	183,9	8,0	34,5	253,8	2 212,4	120,9	307,5
Nov		2 659,3	1 944,6	217,5	202,4	294,8	1 724,9	452,2	2,3	185,1	7,7	34,6	252,5	2 229,7	125,6	304,0
Dic		2 645,2	1 931,3	224,6	208,2	281,1	1 731,6	448,6	2,1	181,8	8,7	34,7	237,6	2 216,6	132,7	295,9
19 Ene		2 643,3	1 933,1	218,0	201,3	290,9	1 720,5	445,4	2,1	184,4	7,6	45,5	237,8	2 213,9	122,1	307,3
Feb		2 632,8	1 919,4	225,4	199,8	288,3	1 704,5	451,6	2,1	186,3	7,5	45,2	235,6	2 206,4	119,2	307,2
Mar		2 688,5	1 924,7	256,0	210,0	297,8	1 743,5	458,7	2,0	186,6	7,2	44,5	246,1	2 244,2	132,0	312,4
Abr		2 665,9	1 916,9	246,1	210,7	292,2	1 734,7	447,6	2,2	189,2	8,2	44,4	239,6	2 227,2	131,0	307,6
May		2 670,3	1 907,5	245,8	211,1	306,0	1 730,4	447,4	2,0	184,5	7,7	44,4	253,9	2 221,7	130,8	317,7
Jun		2 697,7	1 904,7	263,9	219,9	309,1	1 751,6	449,0	2,0	185,9	8,0	43,7	257,4	2 240,6	138,9	318,3
Jul		2 681,9	1 894,2	256,9	216,2	314,6	1 732,0	442,6	2,1	190,6	8,1	43,4	263,1	2 224,7	134,6	322,5
Ago	P	2 705,0	1 883,9	261,8	220,4	338,9	1 735,0	439,5	2,0	189,7	8,0	43,3	287,6	2 228,3	141,4	335,3

Véanse notas al final del capítulo

8. OTRAS INSTITUCIONES FINANCIERAS MONETARIAS

8.3 Pasivo: resumen

A) Balance agregado de las OIFM según los estados de la zona del euro

mm de euros

	Total	Por residencia				Por instrumentos					Por monedas		
		Residentes en España (a)	Residentes en otros países de la zona euro (b)	Resto del mundo (c)	Rúbricas no clasificadas por residencia del tenedor (d)	Depósitos (e)	Participaciones en fondos del mercado monetario (f)	Valores representativos de deuda emitidos	Capital y reservas	Otros pasivos no clasificados	Euros	Monedas distintas del euro	Sin clasificar
	=11a13 =6a10= 1=2a5=	2	3	4	5=8 a 10	6	7	8	9	10	11	12	13=9+10
13	3 151,7	1 884,3	169,8	138,5	959,0	2 184,3	8,4	297,4	428,2	233,4	2 435,4	54,6	661,6
14	2 973,1	1 801,3	207,4	115,4	848,9	2 116,8	7,3	260,1	336,1	252,7	2 370,5	104,0	498,6
15	2 828,4	1 763,8	188,4	111,7	764,5	2 055,6	8,3	232,5	310,4	221,6	2 257,8	110,9	459,8
16	2 727,9	1 724,1	170,5	112,0	721,2	1 996,9	9,7	207,6	298,3	215,4	2 173,6	105,4	448,9
17	2 723,1	1 729,9	165,3	110,1	717,8	1 998,2	7,1	227,5	292,6	197,7	2 179,7	103,5	440,0
18	2 645,0	1 698,8	151,3	113,3	681,7	1 956,6	6,8	230,0	269,4	182,2	2 109,9	122,1	413,1
18 Mar	2 701,2	1 720,6	166,1	107,3	707,1	1 987,5	6,6	231,2	286,1	189,7	2 166,4	106,2	428,7
18 Abr	2 673,3	1 709,4	154,9	101,4	707,6	1 959,0	6,6	231,0	284,6	192,1	2 133,0	110,8	429,5
18 May	2 698,6	1 723,7	158,5	107,1	709,2	1 982,9	6,4	227,1	282,3	199,8	2 154,2	111,2	433,1
18 Jun	2 701,6	1 733,1	152,6	115,2	700,7	1 994,5	6,4	223,5	280,7	196,6	2 156,5	115,9	429,2
18 Jul	2 681,1	1 714,8	154,6	107,0	704,7	1 969,7	6,7	222,7	281,7	200,4	2 135,8	109,7	435,6
18 Ago	2 673,3	1 706,6	153,9	116,5	696,3	1 970,1	6,8	222,2	280,5	193,6	2 131,8	115,7	425,8
18 Sep	2 654,6	1 698,6	154,6	113,2	688,2	1 959,7	6,6	224,6	273,3	190,4	2 120,2	116,0	418,4
18 Oct	2 640,7	1 677,6	151,5	112,1	699,6	1 934,5	6,7	228,2	273,2	198,2	2 098,7	115,1	427,0
18 Nov	2 659,1	1 697,8	153,0	107,9	700,5	1 952,0	6,6	229,4	273,5	197,6	2 116,6	116,9	425,7
18 Dic	2 645,0	1 698,8	151,3	113,3	681,7	1 956,6	6,8	230,0	269,4	182,2	2 109,9	122,1	413,1
19 Ene	2 643,3	1 692,1	156,1	100,3	694,8	1 941,6	6,9	223,6	269,8	201,4	2 098,4	113,7	431,2
19 Feb	2 632,8	1 695,2	151,4	99,6	686,6	1 938,5	7,7	229,6	269,7	187,4	2 098,4	116,6	417,8
19 Mar	2 688,5	1 719,2	169,5	105,6	694,2	1 987,0	7,4	232,6	269,2	192,3	2 143,5	126,6	418,4
19 Abr	2 665,9	1 703,8	160,9	103,3	697,9	1 962,2	5,7	231,4	268,2	198,3	2 120,1	121,3	424,5
19 May	2 670,3	1 709,8	165,1	97,5	697,9	1 966,9	5,5	228,4	268,5	201,0	2 127,2	118,9	424,2
19 Jun	2 697,7	1 730,3	161,6	102,9	702,9	1 989,2	5,5	230,7	266,7	205,5	2 149,8	124,6	423,3
19 Jul	2 681,9	1 707,1	157,4	96,1	721,4	1 954,9	5,6	236,1	268,1	217,3	2 126,5	121,3	434,1
19 Ago	2 705,0	1 710,2	159,1	102,4	733,4	1 966,0	5,6	236,2	267,1	230,1	2 144,5	126,8	433,8

Véanse notas al final del capítulo

8. OTRAS INSTITUCIONES FINANCIERAS MONETARIAS

8.4 Activo: Residentes en España

A) Balance agregado de las OIFM según los estados de la zona del euro

mm de euros

	Total	Préstamos y créditos								Valores representativos de deuda		Participaciones en Fondos de Inversión (c)	Participaciones en el capital (d)
		Del cual		Del cual		Del cual		Del cual		Del cual			
		Total	Euros	IFM total	Euros	AAPP total (a)	Euros	Otros sectores residentes total (b)	Euros	Total	Euros		
	+12+13 1=2+10+	2=4+6+8	3=5+7+9	4	5	6	7	8	9	10	11	12	13
13	2 476,7	1 753,7	1 738,8	213,3	211,0	87,0	87,0	1 453,4	1 440,7	534,0	528,9	0,0	189,0
14	2 272,0	1 642,5	1 624,4	182,3	178,2	101,3	101,3	1 358,9	1 344,8	528,6	524,4	2,5	98,5
15	2 131,3	1 587,9	1 568,9	195,6	191,2	90,0	90,0	1 302,3	1 287,8	455,0	451,1	2,5	85,9
16	2 039,7	1 533,9	1 513,4	196,0	190,8	88,5	88,5	1 249,4	1 234,1	423,5	420,4	0,7	81,6
17	2 049,4	1 571,9	1 554,2	269,7	265,8	78,1	78,1	1 224,1	1 210,3	388,0	387,7	0,8	88,7
18	1 931,3	1 494,6	1 477,6	249,2	246,0	69,0	68,9	1 176,4	1 162,7	362,4	362,3	0,6	73,8
18 Mar	2 015,5	1 541,8	1 524,3	267,8	264,0	77,9	77,9	1 196,1	1 182,4	388,3	388,2	0,8	84,6
18 Abr	1 996,7	1 537,0	1 520,3	266,9	263,7	77,9	77,9	1 192,3	1 178,8	373,4	373,3	0,9	85,4
18 May	2 005,9	1 539,1	1 521,4	269,1	265,6	77,6	77,6	1 192,4	1 178,2	382,1	382,0	1,0	83,8
18 Jun	1 998,8	1 534,4	1 516,3	255,6	251,9	79,2	79,2	1 199,6	1 185,2	380,5	380,4	0,7	83,1
18 Jul	1 980,8	1 521,3	1 503,9	256,1	252,8	76,3	76,3	1 189,0	1 174,8	374,9	374,8	0,8	83,7
18 Ago	1 976,8	1 520,1	1 502,8	265,2	261,9	74,4	74,3	1 180,5	1 166,5	373,4	373,2	0,8	82,5
18 Sep	1 944,5	1 496,2	1 478,3	238,0	234,4	74,7	74,7	1 183,5	1 169,2	372,0	371,8	0,7	75,5
18 Oct	1 924,9	1 489,3	1 472,6	233,7	231,1	71,1	71,0	1 184,6	1 170,5	360,4	360,2	0,7	74,5
18 Nov	1 944,6	1 505,7	1 489,3	241,1	238,4	70,4	70,4	1 194,2	1 180,5	363,9	363,8	0,7	74,3
18 Dic	1 931,3	1 494,6	1 477,6	249,2	246,0	69,0	68,9	1 176,4	1 162,7	362,4	362,3	0,6	73,8
19 Ene	1 933,1	1 494,1	1 477,2	253,7	250,1	71,6	71,6	1 168,8	1 155,4	363,7	363,5	0,6	74,7
19 Feb	1 919,4	1 476,5	1 461,4	241,0	238,6	69,6	69,6	1 166,0	1 153,2	367,6	367,4	0,6	74,6
19 Mar	1 924,7	1 476,8	1 461,4	234,4	231,8	71,3	71,3	1 171,1	1 158,3	373,0	372,8	0,6	74,2
19 Abr	1 916,9	1 480,9	1 464,9	239,7	236,9	70,9	70,9	1 170,3	1 157,2	360,7	360,6	0,7	74,6
19 May	1 907,5	1 475,7	1 459,9	231,0	228,3	72,4	72,4	1 172,3	1 159,2	358,3	358,1	0,7	72,8
19 Jun	1 904,7	1 473,8	1 457,8	217,4	213,9	74,5	74,5	1 182,0	1 169,4	355,5	355,3	0,6	74,8
19 Jul	1 894,2	1 465,6	1 449,2	220,8	217,8	72,3	72,3	1 172,4	1 159,1	351,2	351,0	0,6	76,8
19 Ago	1 883,9	1 459,3	1 442,8	221,9	218,6	70,6	70,6	1 166,8	1 153,6	347,6	347,3	0,7	76,3

Véanse notas al final del capítulo

8. OTRAS INSTITUCIONES FINANCIERAS MONETARIAS
A) Balance agregado de las OIFM según los estados de la zona del euro

8.5 Activo. Residentes en España:
detalle de valores representativos de deuda

mm de euros

	Total	Del cual		IFM			AAPP		Otros sectores residentes	
		Euros	Total	Del cual		Total	Del cual		Total	Euros
				Euros	Hasta dos años		Euros	Euros		
1=3+6+8	2=4+7+9	3	4	5	6	7	8	9		
13	534,0	528,9	53,9	53,5	12,7	261,0	260,9	219,1	214,5	
14	528,6	524,4	37,1	36,7	6,3	282,7	282,4	208,7	205,3	
15	455,0	451,1	27,3	27,2	7,2	242,6	242,5	185,1	181,4	
16	423,5	420,4	15,9	15,9	4,0	218,6	218,4	189,0	186,1	
17	388,0	387,7	10,6	10,6	2,6	200,2	200,1	177,1	177,1	
18	362,4	362,3	6,8	6,8	1,8	193,5	193,4	162,2	162,1	
18 Mar	388,3	388,2	8,7	8,7	2,1	205,8	205,7	173,8	173,8	
Abr	373,4	373,3	7,2	7,2	1,9	193,5	193,4	172,8	172,8	
May	382,1	382,0	8,4	8,3	2,2	200,9	200,8	172,8	172,8	
Jun	380,5	380,4	8,4	8,4	2,2	201,4	201,3	170,7	170,6	
Jul	374,9	374,8	8,3	8,2	2,3	196,9	196,8	169,8	169,7	
Ago	373,4	373,2	8,4	8,4	2,4	197,1	197,0	167,9	167,8	
Sep	372,0	371,8	7,0	7,0	1,8	197,8	197,7	167,2	167,1	
Oct	360,4	360,2	7,0	7,0	2,0	192,9	192,8	160,6	160,5	
Nov	363,9	363,8	7,3	7,3	2,4	193,5	193,4	163,1	163,1	
Dic	362,4	362,3	6,8	6,8	1,8	193,5	193,4	162,2	162,1	
19 Ene	363,7	363,5	7,6	7,6	1,5	194,9	194,8	161,2	161,1	
Feb	367,6	367,4	8,0	8,0	2,5	200,4	200,3	159,2	159,1	
Mar	373,0	372,8	8,3	8,3	2,8	206,7	206,6	158,0	157,9	
Abr	360,7	360,6	7,8	7,9	2,7	196,4	196,3	156,5	156,4	
May	358,3	358,1	7,0	7,0	1,8	197,0	196,9	154,3	154,2	
Jun	355,5	355,3	6,9	6,8	1,7	193,5	193,4	155,1	155,0	
Jul	351,2	351,0	6,4	6,4	1,7	189,6	189,5	155,2	155,1	
Ago	347,6	347,3	7,0	6,9	1,7	186,7	186,6	154,0	153,9	

8. OTRAS INSTITUCIONES FINANCIERAS MONETARIAS
A) Balance agregado de las OIFM según los estados de la zona del euro

8.6 Activo. Residentes en otros países de la zona del euro

mm de euros

	Total	Préstamos y créditos								Valores representativos de deuda		Participaciones en Fondos de Inversión (b)	Participaciones en el capital (c)
		Del cual		IFM total	Del cual		AAPP total	Del cual		Del cual			
		Euros	Total		Euros	Euros		Euros	Euros	Euros	Euros		
1=2+4+6+8	3=5+7+9			4			5					6	7
13	164,8	74,8	68,5	51,5	48,5	0,0	0,0	23,3	19,9	63,2	61,9	-	26,8
14	173,0	83,3	76,0	62,4	59,0	0,0	0,0	20,9	16,9	60,5	58,8	0,4	28,8
15	181,4	96,4	87,9	71,8	67,5	0,0	0,0	24,7	20,4	52,2	50,7	0,4	32,3
16	187,5	101,7	92,2	71,0	65,8	0,0	0,0	30,7	26,3	52,9	51,7	0,4	32,4
17	202,2	108,7	97,1	72,0	65,9	0,1	0,1	36,7	31,1	57,1	56,2	0,7	35,6
18	224,6	128,0	112,5	88,3	77,4	0,1	0,1	39,6	35,0	64,2	60,3	0,6	31,7
18 Mar	221,1	118,6	106,5	81,6	75,1	0,1	0,1	36,9	31,3	68,5	66,3	1,0	33,0
Abr	213,4	109,9	98,6	74,4	68,3	0,1	0,1	35,5	30,2	68,8	66,6	0,9	33,7
May	213,4	116,0	105,0	75,8	69,7	0,1	0,1	40,1	35,1	63,4	61,3	1,1	32,9
Jun	216,5	119,6	107,4	79,8	73,1	0,1	0,1	39,6	34,2	63,7	60,4	0,9	32,3
Jul	219,5	121,0	108,8	82,2	74,9	0,1	0,1	38,7	33,8	64,4	61,3	1,1	33,0
Ago	212,6	114,0	102,4	78,5	70,9	0,1	0,1	35,4	31,4	65,1	61,3	1,0	32,4
Sep	225,4	127,0	114,1	86,2	77,5	0,1	0,1	40,7	36,5	64,8	61,2	0,9	32,6
Oct	221,2	122,6	109,3	86,1	77,4	0,1	0,1	36,5	31,9	65,3	61,0	0,9	32,4
Nov	217,5	118,5	104,1	82,2	72,4	0,1	0,1	36,2	31,6	65,4	61,2	0,7	33,0
Dic	224,6	128,0	112,5	88,3	77,4	0,1	0,1	39,6	35,0	64,2	60,3	0,6	31,7
19 Ene	218,0	123,1	109,3	87,2	78,0	0,1	0,1	35,9	31,3	62,0	58,1	0,6	32,4
Feb	225,4	128,3	115,2	91,5	82,7	0,1	0,1	36,8	32,4	63,7	60,0	0,6	32,8
Mar	256,0	156,8	141,5	116,4	105,8	0,1	0,1	40,3	35,6	65,1	61,2	0,6	33,5
Abr	246,1	145,6	131,1	106,2	96,6	0,1	0,1	39,3	34,4	64,6	60,7	0,8	35,1
May	245,8	147,0	131,9	106,7	96,4	0,1	0,1	40,2	35,4	65,7	61,8	0,7	32,4
Jun	263,9	161,3	144,9	118,9	107,7	0,1	0,1	42,2	37,1	70,6	66,8	0,4	31,6
Jul	256,9	154,6	140,3	112,4	103,3	0,1	0,1	42,1	37,0	68,9	65,2	0,6	32,9
Ago	261,8	159,0	144,9	114,9	105,8	0,1	0,1	44,0	39,0	69,5	65,9	0,6	32,7

Véanse notas al final del capítulo

8. OTRAS INSTITUCIONES FINANCIERAS MONETARIAS
A) Balance agregado de las OIFM según los estados de la zona del euro

8.7 Activo. Residentes en otros países de la zona euro: detalle de valores representativos de deuda

mm de euros

	Total	Del cual		IFM			AAPP		Otros sectores residentes		
		Euros	Total	Del cual		Total	Del cual		Total	Del cual	
				Euros	Hasta dos años		Euros	Euros		Euros	
1=3+6+8	2=4+7+9	3	4	5	6	7	8	9			
13	63,2	61,9	7,2	7,1	3,3	13,2	13,0	42,8	41,8		
14	60,5	58,8	6,7	6,5	2,4	29,4	29,1	24,4	23,2		
15	52,2	50,7	4,0	3,8	0,3	36,2	36,0	12,0	10,9		
16	52,9	51,7	4,3	4,0	0,4	38,1	37,9	10,5	9,8		
17	57,1	56,2	5,3	5,1	0,4	46,2	46,0	5,7	5,2		
18	64,2	60,3	3,7	3,5	0,1	48,4	48,2	12,1	8,7		
18 Mar	68,5	66,3	4,7	4,5	0,2	55,0	54,8	8,8	7,0		
<i>Abr</i>	68,8	66,6	4,5	4,3	0,2	54,7	54,5	9,6	7,9		
<i>May</i>	63,4	61,3	4,2	4,0	0,2	49,8	49,6	9,5	7,7		
<i>Jun</i>	63,7	60,4	3,3	3,1	0,2	48,9	48,6	11,5	8,7		
<i>Jul</i>	64,4	61,3	3,3	3,0	0,2	49,5	49,2	11,7	9,0		
<i>Ago</i>	65,1	61,3	3,3	3,1	0,2	49,5	49,3	12,3	8,9		
<i>Sep</i>	64,8	61,2	3,9	3,6	0,2	49,8	49,6	11,1	8,0		
<i>Oct</i>	65,3	61,0	3,5	3,2	0,1	49,8	49,6	12,0	8,1		
<i>Nov</i>	65,4	61,2	3,2	2,9	0,1	50,2	49,9	12,0	8,4		
<i>Dic</i>	64,2	60,3	3,7	3,5	0,1	48,4	48,2	12,1	8,7		
19 Ene	62,0	58,1	3,5	3,3	0,1	46,1	45,9	12,3	8,9		
<i>Feb</i>	63,7	60,0	4,2	4,0	0,1	46,7	46,6	12,8	9,3		
<i>Mar</i>	65,1	61,2	4,5	4,3	0,2	47,6	47,4	13,0	9,5		
<i>Abr</i>	64,6	60,7	4,2	4,0	0,1	46,9	46,7	13,5	10,0		
<i>May</i>	65,7	61,8	3,3	3,1	0,1	48,6	48,4	13,8	10,4		
<i>Jun</i>	70,6	66,8	4,0	3,8	0,2	52,8	52,6	13,9	10,4		
<i>Jul</i>	68,9	65,2	3,9	3,7	0,2	51,2	51,0	13,8	10,6		
<i>Ago</i>	69,5	65,9	5,7	5,4	0,2	50,0	49,8	13,8	10,7		

8. OTRAS INSTITUCIONES FINANCIERAS MONETARIAS
A) Balance agregado de las OIFM según los estados de la zona del euro

8.8 Activo. Resto del mundo

mm de euros

	Total	Del cual		Préstamos y créditos					Valores representativos de deuda		Participaciones en Fondos de Inversión (a)	Participaciones en el capital (b)
		Euros	Total	Euros	EC y EFC	AAPP	Otros sectores residentes	Total	Del cual			
									Euros	Euros		
1=3+8+10	2	3	4	5	6	7	8	9	10	11		
13	184,1	68,9	105,0	63,4	69,8	1,6	33,6	28,9	5,5	-	64,6	
14	182,3	49,2	87,2	44,6	51,2	1,6	34,4	23,9	4,6	0,4	70,8	
15	192,1	41,5	90,0	36,1	51,8	1,8	36,4	25,9	5,4	0,7	75,5	
16	190,3	38,8	89,4	32,7	48,0	2,2	39,3	24,0	6,2	0,7	76,1	
17	186,2	38,6	91,0	34,2	49,5	3,2	38,3	18,1	4,4	0,9	76,1	
18	208,2	40,2	109,0	35,9	59,1	3,8	46,1	22,0	4,3	0,9	76,3	
18 Mar	185,4	36,6	91,0	33,5	48,7	3,2	39,1	16,4	3,1	0,9	77,1	
<i>Abr</i>	185,5	34,8	90,0	31,4	48,8	3,2	38,0	17,5	3,5	0,9	77,0	
<i>May</i>	189,6	36,5	91,7	32,8	49,3	3,3	39,2	20,1	3,6	0,8	77,0	
<i>Jun</i>	197,5	36,7	99,3	33,4	55,6	3,4	40,3	19,8	3,3	0,8	77,6	
<i>Jul</i>	192,7	36,4	94,7	32,6	53,1	3,4	38,1	20,1	3,8	0,9	77,1	
<i>Ago</i>	193,0	37,8	96,5	34,0	54,5	3,6	38,4	19,2	3,8	0,8	76,6	
<i>Sep</i>	200,0	38,2	101,6	33,8	55,8	3,6	42,3	20,4	4,3	0,8	77,1	
<i>Oct</i>	198,4	38,5	99,8	33,9	54,5	4,0	41,3	20,7	4,6	0,9	77,0	
<i>Nov</i>	202,4	38,7	100,7	34,1	53,5	3,9	43,3	23,0	4,7	0,9	77,8	
<i>Dic</i>	208,2	40,2	109,0	35,9	59,1	3,8	46,1	22,0	4,3	0,9	76,3	
19 Ene	201,3	40,6	103,4	35,3	55,9	3,8	43,7	19,8	5,4	0,8	77,3	
<i>Feb</i>	199,8	38,0	99,7	32,2	52,3	3,6	43,7	20,3	5,8	0,8	78,9	
<i>Mar</i>	210,0	39,6	109,9	33,5	57,3	3,6	48,9	20,6	6,1	0,7	78,9	
<i>Abr</i>	210,7	40,2	108,3	34,0	58,4	3,3	46,5	22,2	6,2	0,7	79,5	
<i>May</i>	211,1	41,6	107,7	34,5	58,7	3,3	45,6	23,4	7,1	0,7	79,3	
<i>Jun</i>	219,9	43,1	116,5	36,0	63,0	3,3	50,2	22,9	7,1	0,9	79,5	
<i>Jul</i>	216,2	41,1	111,9	35,5	62,6	3,3	46,0	22,5	5,5	0,9	80,9	
<i>Ago</i>	220,4	42,4	116,6	36,9	66,3	3,3	47,0	22,4	5,6	0,7	80,7	

Véanse notas al final del capítulo

8. OTRAS INSTITUCIONES FINANCIERAS MONETARIAS
A) Balance agregado de las OIFM según los estados de la zona del euro

8.9 Pasivo. Depósitos de los residentes en España: por sectores y por instrumentos de los depósitos de Otras Administraciones Públicas

mm de euros

	Del cual		Por sectores								OOAAPP. Por instrumentos				
	Total	Euros	IFM					AAPP (a)			Otros sectores residentes (b)	A la vista	Del cual		Resto
			Total	Euros	Entida. de crédito sujetas a reservas mínimas y BE	Del cual A plazo hasta dos años	Fondos del mercado monetario	Administración Central	Del cual				Hasta dos años		
									Otras Administraciones Públicas	Euros					
11	1=3+8+9+	3=5+7	4	5	6	7	8	+15	+13+12=9	10	11	12	13	14	15
13	1 876,0	1 871,1	382,3	378,8	381,3	112,1	1,1	34,4	29,1	58,2	1 430,2	21,5	7,1	6,5	0,5
14	1 794,1	1 759,9	314,3	307,6	310,2	67,4	4,0	42,7	33,4	33,4	1 403,7	26,1	6,8	6,0	0,5
15	1 755,6	1 718,3	306,4	298,1	302,8	59,7	3,6	40,8	36,2	36,2	1 372,1	29,7	6,4	5,5	0,2
16	1 714,5	1 676,4	291,3	281,2	288,2	40,7	3,2	13,6	40,8	40,8	1 368,8	34,9	5,8	4,9	0,1
17	1 722,9	1 698,4	329,8	322,7	327,5	48,7	2,3	14,5	47,3	47,3	1 331,5	41,5	5,7	4,9	0,1
18	1 692,0	1 671,2	290,6	285,1	287,8	31,5	2,8	15,6	56,2	56,2	1 329,8	51,3	4,8	4,1	0,1
18 Mar	1 714,1	1 692,5	334,4	328,7	331,8	49,6	2,5	14,6	45,4	45,4	1 319,8	40,1	5,2	4,4	0,1
Abr	1 702,8	1 683,1	333,9	329,7	331,2	48,6	2,7	14,3	47,3	47,3	1 307,4	42,1	5,2	4,3	0,1
May	1 717,4	1 697,4	332,8	328,4	330,2	47,5	2,7	14,8	47,4	47,4	1 322,6	42,0	5,3	4,5	0,1
Jun	1 726,8	1 706,8	313,9	309,6	311,6	38,9	2,3	15,1	53,2	53,2	1 344,8	47,7	5,4	4,6	0,1
Jul	1 708,2	1 689,0	314,0	310,5	311,3	38,6	2,7	17,9	54,7	54,7	1 321,7	49,2	5,5	4,7	0,1
Ago	1 699,9	1 679,9	309,6	305,7	307,2	39,3	2,4	15,7	56,5	56,5	1 318,2	51,2	5,2	4,4	0,1
Sep	1 692,0	1 670,1	293,2	288,9	291,1	37,3	2,2	14,2	56,9	56,9	1 327,9	51,6	5,2	4,4	0,1
Oct	1 671,0	1 652,1	288,9	285,6	286,6	35,4	2,3	14,1	61,1	61,1	1 307,1	55,9	5,1	4,3	0,1
Nov	1 691,2	1 671,6	289,9	286,2	287,2	29,8	2,7	14,7	70,1	70,1	1 316,6	65,0	5,0	4,3	0,1
Dic	1 692,0	1 671,2	290,6	285,1	287,8	31,5	2,8	15,6	56,2	56,2	1 329,8	51,3	4,8	4,1	0,1
19 Ene	1 685,3	1 665,9	292,4	288,5	289,7	29,9	2,6	18,9	52,3	52,3	1 321,6	47,6	4,6	4,0	0,1
Feb	1 687,5	1 668,0	291,0	287,3	288,0	29,0	3,0	17,3	53,9	53,9	1 325,4	48,9	4,9	4,3	0,1
Mar	1 711,8	1 691,8	292,8	288,9	289,6	28,4	3,1	15,7	56,1	56,1	1 347,3	51,2	4,8	4,2	0,1
Abr	1 698,1	1 676,8	288,8	284,6	285,9	27,8	3,0	17,2	56,8	56,8	1 335,3	52,0	4,6	4,1	0,1
May	1 704,3	1 684,0	290,6	286,5	287,9	27,3	2,7	15,2	57,8	57,8	1 340,7	53,3	4,4	3,9	0,1
Jun	1 724,8	1 703,4	281,5	276,5	279,0	32,0	2,5	15,5	59,3	59,3	1 368,5	54,5	4,6	4,1	0,1
Jul	1 701,5	1 681,2	279,7	275,0	276,9	29,8	2,8	17,7	56,9	56,9	1 347,2	52,5	4,4	3,9	0,0
Ago	P 1 704,6	1 683,5	278,2	273,2	275,6	30,4	2,6	16,3	58,7	58,7	1 351,4	54,2	4,4	3,9	0,1

Véanse notas al final del capítulo

8. OTRAS INSTITUCIONES FINANCIERAS MONETARIAS
A) Balance agregado de las OIFM según los estados de la zona del euro

8.10 Pasivo. Depósitos de los residentes en España: detalle de otros sectores residentes

mm de euros

	Total	Depósitos en euros						Depósitos en moneda extranjera					
		Total	A la vista	Del cual		Con preaviso	Cesiones temporales	Total	A la vista	Del cual		Con preaviso	Cesiones temporales
				A plazo total	Hasta dos años					A plazo total	Hasta dos años		
1=2+8	2=3+4+6+7	3	4	5	6	7	12+13	8=9+10+	9	10	11	12	13
13	1 430,2	1 399,8	488,1	847,7	410,8	0,1	63,9	30,4	8,5	21,9	5,3	-	-
14	1 403,7	1 376,2	549,6	767,3	372,6	0,1	59,2	27,5	8,7	18,7	4,8	-	0,0
15	1 372,1	1 343,2	636,9	664,7	352,0	0,1	41,6	28,9	11,6	17,3	4,5	-	-
16	1 368,8	1 340,9	740,9	567,7	305,0	0,1	32,2	27,9	11,2	16,7	8,2	-	-
17	1 331,5	1 314,0	844,6	441,6	218,6	0,1	27,8	17,5	11,0	6,4	4,7	-	-
18	1 329,8	1 314,4	919,3	372,4	177,8	0,1	22,6	15,4	10,0	5,4	5,0	-	-
18 Mar	1 319,8	1 303,8	860,2	417,5	201,6	0,1	26,1	16,0	11,0	5,0	4,7	-	-
Abr	1 307,4	1 291,8	855,3	412,1	197,6	0,1	24,3	15,6	10,3	5,3	5,0	-	-
May	1 322,6	1 306,9	872,6	408,5	194,7	0,1	25,8	15,7	10,5	5,2	4,9	-	-
Jun	1 344,8	1 329,0	905,9	400,8	191,8	0,1	22,3	15,7	10,3	5,5	5,1	-	-
Jul	1 321,7	1 306,0	887,7	396,7	189,3	0,1	21,5	15,7	10,2	5,5	5,2	-	-
Ago	1 318,2	1 302,1	888,2	392,2	187,0	0,1	21,6	16,2	10,7	5,5	5,1	-	-
Sep	1 327,9	1 310,2	901,9	387,2	183,9	0,1	21,0	17,7	11,0	6,7	6,3	-	-
Oct	1 307,1	1 291,3	894,9	375,0	180,4	0,1	21,4	15,8	10,2	5,6	5,2	-	-
Nov	1 316,6	1 300,6	904,8	374,6	178,2	0,1	21,1	15,9	10,3	5,6	5,2	-	-
Dic	1 329,8	1 314,4	919,3	372,4	177,8	0,1	22,6	15,4	10,0	5,4	5,0	-	-
19 Ene	1 321,6	1 306,2	920,7	368,4	175,9	0,1	17,1	15,5	9,8	5,6	5,2	-	-
Feb	1 325,4	1 309,6	928,2	365,1	174,6	0,1	16,2	15,8	10,3	5,6	5,2	-	-
Mar	1 347,3	1 331,1	951,8	362,0	172,8	0,1	17,3	16,2	10,1	6,1	5,7	-	-
Abr	1 335,3	1 318,3	941,8	357,8	170,8	0,1	18,6	17,0	11,1	6,0	5,5	-	-
May	1 340,7	1 324,6	954,3	351,5	167,3	0,2	18,7	16,1	10,0	6,0	5,6	-	-
Jun	1 368,5	1 352,1	984,2	348,7	164,5	0,2	19,0	16,4	11,2	5,2	4,8	-	-
Jul	1 347,2	1 331,7	967,3	345,9	162,5	0,2	18,3	15,5	10,0	5,6	5,1	-	0,0
Ago	P 1 351,4	1 335,4	974,1	342,7	160,7	0,2	18,5	16,0	10,7	5,3	4,9	-	0,0

8. OTRAS INSTITUCIONES FINANCIERAS MONETARIAS
A) Balance agregado de las OIFM según los estados de la zona del euro

8.11 Pasivo. Depósitos de residentes en otros países de la zona euro: por sectores y por instrumentos de los depósitos de Otras Administraciones Públicas
mm de euros

	Por sectores											OOAAPP: por instrumentos					
	Total	Del cual										Otros sectores residentes (a)	A la vista	A plazo	Del cual	Con preaviso	Cesiones temporales
		Euros	IFM		AAPP			Administración Central	Otras Administraciones Públicas		Hasta dos años						
			Total	Euros	Entida. de crédito sujetas a reservas mínimas y BCNs	Del cual	Fondos del mercado monetario		Del cual	Euros							
+11 1=3+8+9	2	3	4	5	6	7	8	+15+16 13+12=9	10	11	12	13	14	15	16		
13	169,8	158,7	132,3	123,9	132,3	55,0	0,0	0,2	0,0	0,0	37,3	0,0	-	-	-	-	
14	207,4	189,1	162,5	148,5	162,4	52,8	0,1	3,9	0,0	0,0	41,0	0,0	-	-	-	-	
15	188,3	170,2	142,9	128,7	142,8	44,7	0,2	2,0	0,0	0,0	43,4	0,0	-	-	-	-	
16	170,5	155,5	129,5	119,4	129,3	42,1	0,2	0,0	0,0	0,0	40,9	0,0	-	-	-	-	
17	165,2	149,0	133,0	121,9	133,0	41,7	0,0	0,0	0,0	0,0	32,2	0,0	-	-	-	-	
18	151,3	128,5	116,0	100,3	116,0	40,6	0,0	0,0	0,0	0,0	35,3	0,0	-	-	-	-	
18 Mar	166,1	148,4	132,5	120,7	132,4	39,6	0,1	0,0	0,0	0,0	33,6	0,0	-	-	-	-	
Abr	154,8	135,2	124,6	110,9	124,6	39,9	0,0	0,0	0,0	0,0	30,2	0,0	-	-	-	-	
May	158,4	139,3	127,8	114,2	127,7	42,9	0,0	0,0	0,0	0,0	30,6	0,0	-	-	-	-	
Jun	152,6	132,7	120,1	107,6	120,1	43,4	0,0	0,0	0,0	0,0	32,4	0,0	-	-	-	-	
Jul	154,5	135,2	124,6	111,7	124,6	44,8	0,0	0,0	0,0	0,0	29,9	0,0	-	-	-	-	
Ago	153,8	132,7	123,5	108,7	123,5	41,9	0,0	0,0	0,0	0,0	30,3	0,0	-	-	-	-	
Sep	154,5	132,5	122,9	107,5	122,9	40,8	0,0	0,0	0,0	0,0	31,6	0,0	-	-	-	-	
Oct	151,4	128,6	121,1	104,7	121,1	39,8	0,0	0,0	0,0	0,0	30,3	0,0	-	-	-	-	
Nov	153,0	131,2	119,6	104,8	119,6	39,4	0,0	0,0	0,0	0,0	33,3	0,0	-	-	-	-	
Dic	151,3	128,5	116,0	100,3	116,0	40,6	0,0	0,0	0,0	0,0	35,3	0,0	-	-	-	-	
19 Ene	156,1	131,5	123,4	105,5	123,4	40,9	0,0	0,0	0,0	0,0	32,6	0,0	-	-	-	-	
Feb	151,4	127,7	119,2	101,7	119,2	40,9	0,0	0,0	0,0	0,0	32,2	0,0	-	-	-	-	
Mar	169,5	143,6	134,9	117,5	134,9	42,0	0,0	0,0	0,0	0,0	34,6	0,0	-	-	-	-	
Abr	160,8	134,9	125,2	107,3	125,2	41,7	0,0	0,0	0,0	0,0	35,6	0,0	-	-	-	-	
May	165,1	141,1	127,2	110,7	127,2	41,2	0,0	0,0	0,0	0,0	37,9	0,0	-	-	-	-	
Jun	161,6	138,0	129,3	112,4	129,3	44,1	0,0	0,0	0,0	0,0	32,3	0,0	-	-	-	-	
Jul	157,3	132,9	124,0	106,6	124,0	42,8	0,0	0,0	0,0	0,0	33,3	0,0	-	-	-	-	
Ago	P 159,0	134,9	126,4	108,9	126,1	43,6	0,3	0,0	0,0	0,0	32,6	0,0	-	-	-	-	

Véanse notas al final del capítulo

8. OTRAS INSTITUCIONES FINANCIERAS MONETARIAS
A) Balance agregado de las OIFM según los estados de la zona del euro

8.12 Pasivo. Depósitos de residentes en otros países de la zona euro: detalle de otros sectores residentes
mm de euros

	Total	Depósitos en euros						Depósitos en monedas distintas del euro							
		Total	A la vista	A plazo total	Del cual		Con preaviso	Cesiones temporales	Total	A la vista	A plazo total	Del cual		Con preaviso	Cesiones temporales
					Hasta dos años	Hasta dos años						Hasta dos años	Hasta dos años		
1=2+8	2=3+4+6+7	3	4	5	6	7	+12+13 8=9+10+	9	10	11	12	13			
13	37,3	34,6	4,8	19,5	12,3	0,3	10,0	2,7	0,3	2,4	0,8	0,0	-		
14	41,0	36,8	5,3	19,9	12,2	0,2	11,3	4,2	0,3	3,9	1,9	0,0	-		
15	43,4	39,4	5,6	18,3	11,5	0,2	15,4	3,9	0,3	3,6	1,9	0,0	-		
16	40,9	36,1	9,6	15,6	9,8	0,2	10,7	4,8	0,6	3,9	1,9	0,0	0,3		
17	32,2	27,1	9,1	13,2	6,7	0,1	4,7	5,1	0,3	4,6	3,3	0,0	0,2		
18	35,3	28,2	9,7	16,8	9,6	0,3	1,4	7,1	0,4	6,5	3,6	0,0	0,2		
18 Mar	33,6	27,7	9,7	14,9	8,0	0,1	3,0	5,9	0,4	5,3	2,5	0,0	0,1		
Abr	30,2	24,3	8,6	15,2	8,4	0,1	0,3	5,9	0,4	5,3	2,5	0,0	0,2		
May	30,6	25,1	9,4	14,5	7,7	0,2	1,0	5,6	0,4	5,0	2,1	0,0	0,2		
Jun	32,4	25,1	9,5	15,0	8,2	0,2	0,4	7,3	0,4	6,7	3,9	0,0	0,2		
Jul	29,9	23,4	9,6	13,0	6,0	0,2	0,7	6,4	0,4	5,8	3,0	0,0	0,2		
Ago	30,3	24,0	10,1	13,4	6,6	0,2	0,3	6,3	0,4	5,6	2,9	0,0	0,3		
Sep	31,6	24,9	10,5	13,8	7,0	0,2	0,3	6,7	0,4	6,0	3,1	0,0	0,2		
Oct	30,3	23,9	10,0	13,3	6,3	0,2	0,3	6,5	0,5	5,8	3,0	0,0	0,2		
Nov	33,3	26,4	10,0	15,2	8,2	0,3	0,8	6,9	0,4	6,3	3,6	0,0	0,2		
Dic	35,3	28,2	9,7	16,8	9,6	0,3	1,4	7,1	0,4	6,5	3,6	0,0	0,2		
19 Ene	32,6	26,0	9,4	14,4	7,2	0,3	1,8	6,6	0,4	6,1	3,2	0,0	0,2		
Feb	32,2	25,9	9,8	15,1	7,9	0,3	0,8	6,2	0,4	5,7	2,8	0,0	0,1		
Mar	34,6	26,1	10,4	14,6	7,5	0,3	0,8	8,5	0,4	7,7	4,7	0,0	0,4		
Abr	35,6	27,6	10,4	14,9	8,0	0,4	1,8	8,1	0,3	7,4	4,4	0,0	0,4		
May	37,9	30,4	11,5	14,9	7,8	0,6	3,4	7,5	0,4	6,8	3,7	0,0	0,3		
Jun	32,3	25,5	10,2	13,5	6,1	0,7	1,1	6,7	0,4	6,1	3,1	0,0	0,3		
Jul	33,3	26,3	10,2	13,8	6,5	0,7	1,5	7,0	0,4	6,5	3,5	0,0	0,1		
Ago	P 32,6	26,0	10,5	14,1	7,0	0,7	0,7	6,6	0,6	5,9	2,9	0,0	0,1		

8. OTRAS INSTITUCIONES FINANCIERAS MONETARIAS
A) Balance agregado de las OIFM según los estados de la zona del euro

8.13 Pasivo. Resto del mundo y rúbricas no clasificadas por residencia: total y algunos detalles

mm de euros

	Resto del mundo. Depósitos									Rúbricas no clasificadas (b)					
	Total	Euros	Bancos					AAPP	Otros sectores residentes	Total	Valores representativos de deuda emitidos		Capital y Reservas	Otros pasivos	
			Total	Vista	Plazo hasta dos años	A plazo más de dos años	Cesiones temporales (a)				Total	Euros			Hasta 2 años
	1	2	3	4	5	6	7	8	9	+15 10=11+14			11	12	
13	138,5	108,5	95,7	6,9	33,7	22,7	32,3	0,1	42,7	959,0	297,4	288,8	21,0	428,2	233,4
14	115,4	77,7	68,5	7,8	36,8	6,1	17,8	0,3	46,6	848,9	260,1	249,7	30,5	336,1	252,7
15	111,7	71,7	65,9	8,4	38,8	5,0	13,7	0,8	45,0	764,5	232,5	220,5	30,8	310,4	221,6
16	112,0	74,4	58,6	8,1	34,0	4,3	12,1	0,7	52,7	721,2	207,6	196,8	28,4	298,3	215,4
17	110,1	76,1	60,0	5,7	34,8	3,9	15,5	0,6	49,5	717,8	227,5	202,0	31,5	292,6	197,7
18	113,2	67,9	63,6	7,2	36,3	3,1	17,0	0,7	49,0	681,7	230,0	200,1	29,1	269,4	182,2
18 Mar	107,3	70,2	59,0	8,2	33,3	4,3	13,3	0,5	47,8	707,1	231,2	204,1	34,3	286,1	189,7
Abr	101,4	62,9	55,7	8,8	30,7	4,3	11,9	0,5	45,2	707,6	231,0	200,6	32,4	284,6	192,1
May	107,1	66,7	58,4	9,8	29,8	4,3	14,5	0,6	48,1	709,2	227,1	198,2	29,5	282,3	199,8
Jun	115,1	71,4	63,4	11,4	33,5	4,0	14,4	0,7	51,1	700,7	223,5	194,1	28,0	280,7	196,6
Jul	107,0	68,6	59,3	7,0	30,0	4,0	18,3	0,7	47,0	704,7	222,7	192,8	28,8	281,7	200,4
Ago	116,4	74,0	69,2	10,0	32,8	4,0	22,4	0,6	46,6	696,3	222,2	193,0	27,8	280,5	193,6
Sep	113,2	74,3	62,5	7,1	30,6	4,0	20,9	0,6	50,0	688,2	224,6	194,5	27,5	273,3	190,4
Oct	112,1	72,1	65,9	6,7	33,3	4,1	21,8	0,7	45,5	699,6	228,2	198,1	27,9	273,2	198,2
Nov	107,8	65,4	60,2	7,6	31,5	4,1	17,0	1,0	46,6	700,5	229,4	199,4	29,8	273,5	197,6
Dic	113,2	67,9	63,6	7,2	36,3	3,1	17,0	0,7	49,0	681,7	230,0	200,1	29,1	269,4	182,2
19 Ene	100,3	59,6	55,2	9,5	31,0	2,8	11,8	0,4	44,7	694,8	223,6	197,5	24,1	269,8	201,4
Feb	99,6	59,0	55,1	7,5	32,3	2,8	12,5	0,2	44,2	686,6	229,6	200,5	27,0	269,7	187,4
Mar	105,6	58,7	60,3	7,5	35,2	2,8	14,8	0,2	45,1	694,2	232,6	203,3	27,2	269,2	192,3
Abr	103,3	61,8	60,5	9,4	32,7	2,8	15,7	0,3	42,5	697,9	231,4	203,1	28,2	268,2	198,3
May	97,5	55,6	53,7	8,4	30,7	2,6	12,0	0,2	43,5	697,9	228,4	200,1	26,4	268,5	201,0
Jun	102,9	57,7	59,1	10,0	32,7	2,6	13,7	0,4	43,4	702,9	230,7	200,8	26,0	266,7	205,5
Jul	96,0	54,3	50,8	8,7	32,1	2,7	7,3	0,4	44,9	721,4	236,1	206,0	25,1	268,1	217,3
Ago	P 102,4	58,5	54,9	9,5	31,2	3,9	10,3	0,4	47,1	733,4	236,2	206,4	24,1	267,1	230,1

(b) Pasivos excepto depósitos y participaciones de Fondos Monetarios.

8. OTRAS INSTITUCIONES FINANCIERAS MONETARIAS
B) Detalles del activo y del pasivo

8.14 Préstamos y depósitos de las OIFM frente a las AAPP residentes en España. Detalle por instituciones

mm de euros

	Préstamos y créditos						Depósitos					
	Total OIFM (a)	Entidades de crédito y EFC	Entidades de depósito	ICO	EFC	FMM y EDE	Total OIFM (a)	Entidades de crédito y EFC	Entidades de depósito	ICO	EFC	FMM y EDE
	1=2+6	2=3+4+5	3	4	5	6	7=8+12	8=9+10+11	9	10	11	12
13	87,0	87,0	76,5	9,1	1,4	-	63,5	63,5	61,8	1,7	0,0	0,0
14	101,3	101,3	94,7	5,7	0,9	-	76,2	76,1	73,4	2,7	0,0	0,0
15	90,0	90,0	85,7	3,6	0,7	-	77,1	77,1	76,1	0,9	0,0	0,1
16	88,5	88,5	83,9	3,8	0,8	-	54,4	54,4	53,4	0,9	0,0	0,1
17	78,1	78,1	74,3	3,1	0,7	-	61,7	61,7	60,9	0,8	0,0	0,1
18	69,0	69,0	65,7	2,7	0,5	-	71,8	71,8	70,9	0,9	0,0	0,1
18 Mar	77,9	77,9	74,4	3,1	0,5	-	60,0	60,0	59,3	0,7	0,0	0,1
Abr	77,9	77,9	74,4	3,0	0,5	-	61,6	61,6	60,8	0,8	0,0	0,1
May	77,6	77,6	74,2	3,0	0,5	-	62,1	62,1	61,1	1,0	0,0	0,1
Jun	79,2	79,2	75,7	2,9	0,6	-	68,3	68,3	67,0	1,2	0,0	0,1
Jul	76,3	76,3	72,9	2,9	0,5	-	72,6	72,6	71,2	1,4	0,0	0,1
Ago	74,4	74,4	71,0	2,9	0,4	-	72,2	72,2	70,6	1,6	0,0	0,1
Sep	74,7	74,7	70,1	4,0	0,6	-	71,1	71,1	70,5	0,5	0,0	0,1
Oct	71,1	71,1	67,7	2,8	0,5	-	75,2	75,2	74,6	0,6	0,0	0,1
Nov	70,4	70,4	67,1	2,8	0,5	-	84,8	84,8	84,1	0,8	0,0	0,1
Dic	69,0	69,0	65,7	2,7	0,5	-	71,8	71,8	70,9	0,9	0,0	0,1
19 Ene	71,6	71,6	68,5	2,7	0,5	-	71,3	71,3	69,1	2,1	0,0	0,2
Feb	69,6	69,6	66,5	2,6	0,5	-	71,1	71,1	68,9	2,2	0,0	0,2
Mar	71,3	71,3	67,9	2,9	0,5	-	71,8	71,8	71,1	0,6	0,0	0,2
Abr	70,9	70,9	67,4	3,0	0,5	-	74,0	74,0	73,4	0,5	0,0	0,2
May	72,4	72,4	69,4	2,5	0,5	-	73,0	73,0	72,4	0,6	0,0	0,2
Jun	74,5	74,5	71,5	2,5	0,5	-	74,8	74,8	74,1	0,7	0,0	0,3
Jul	72,3	72,3	69,4	2,4	0,5	-	74,6	74,6	73,7	0,9	0,0	0,3
Ago	P 70,6	70,6	67,8	2,4	0,5	-	75,0	75,0	73,9	1,1	0,0	0,3

Véanse notas al final del capítulo

8. OTRAS INSTITUCIONES FINANCIERAS MONETARIAS
B) Detalles del activo y del pasivo

8.15 Préstamos y depósitos de las OIFM
frente a Otros sectores residentes en España. Detalle por instituciones

mm de euros

	Préstamos y créditos						Depósitos					
	Total OIFM (a)	Entidades de crédito y EFC	Entidades de depósito	ICO	EFC	FMM y EDE	Total OIFM (a)	Entidades de crédito y EFC	Entidades de depósito	ICO	EFC	FMM y EDE
	1=2+6	2=3+4+5	3	4	5	6	7=8+12	8=9+10+11	9	10	11	12
13	1 453,4	1 453,4	1 397,6	19,1	36,7	0,0	1 430,2	1 430,2	1 421,4	0,2	8,6	-
14	1 358,9	1 358,9	1 307,0	15,3	36,6	0,0	1 403,7	1 403,7	1 396,0	0,2	7,5	-
15	1 302,3	1 302,3	1 249,8	12,6	39,9	0,0	1 372,1	1 372,1	1 363,9	0,1	8,0	-
16	1 249,4	1 249,4	1 195,8	10,4	43,2	0,0	1 368,8	1 368,7	1 358,2	0,1	10,5	-
17	1 224,1	1 224,1	1 169,3	8,0	46,8	0,0	1 331,5	1 331,4	1 319,6	0,1	11,7	-
18	1 176,4	1 176,4	1 118,3	6,9	51,2	0,0	1 329,8	1 329,7	1 317,8	0,1	11,8	-
18 Mar	1 196,1	1 196,1	1 142,3	7,8	46,0	0,0	1 319,8	1 319,7	1 307,4	0,1	12,3	-
Abr	1 192,3	1 192,3	1 138,9	7,6	45,8	0,0	1 307,4	1 307,3	1 295,0	0,1	12,2	-
May	1 192,4	1 192,4	1 138,6	7,6	46,2	0,0	1 322,6	1 322,5	1 310,2	0,1	12,2	-
Jun	1 199,6	1 199,6	1 143,9	7,8	47,9	0,0	1 344,8	1 344,6	1 333,1	0,1	11,5	-
Jul	1 189,0	1 189,0	1 133,9	7,7	47,3	0,0	1 321,7	1 321,6	1 309,7	0,1	11,8	-
Ago	1 180,5	1 180,5	1 125,8	7,7	47,1	0,0	1 318,2	1 318,1	1 306,4	0,1	11,6	-
Sep	1 183,5	1 183,5	1 127,4	7,5	48,6	0,0	1 327,9	1 327,8	1 315,5	0,1	12,2	-
Oct	1 184,6	1 184,6	1 128,8	7,4	48,3	0,0	1 307,1	1 307,0	1 294,9	0,1	12,0	-
Nov	1 194,2	1 194,2	1 138,1	7,2	48,9	0,0	1 316,6	1 316,4	1 304,5	0,1	11,9	-
Dic	1 176,4	1 176,4	1 118,3	6,9	51,2	0,0	1 329,8	1 329,7	1 317,8	0,1	11,8	-
19 Ene	1 168,8	1 168,7	1 111,9	6,9	50,0	0,0	1 321,6	1 321,5	1 309,8	0,1	11,6	-
Feb	1 166,0	1 165,9	1 109,4	6,9	49,6	0,0	1 325,4	1 325,3	1 313,7	0,1	11,5	-
Mar	1 171,1	1 171,0	1 113,8	6,7	50,6	0,0	1 347,3	1 347,1	1 335,9	0,1	11,2	-
Abr	1 170,3	1 170,2	1 113,1	6,7	50,4	0,0	1 335,3	1 335,1	1 324,1	0,1	10,9	-
May	1 172,3	1 172,3	1 117,5	7,3	47,4	0,0	1 340,7	1 340,5	1 330,7	0,1	9,6	-
Jun	1 182,0	1 182,0	1 125,9	7,3	48,7	0,0	1 368,5	1 368,3	1 358,8	0,1	9,4	-
Jul	1 172,4	1 172,4	1 116,7	7,3	48,4	0,0	1 347,2	1 347,0	1 337,5	0,1	9,4	-
Ago	P 1 166,8	1 166,8	1 111,3	7,5	48,0	0,0	1 351,4	1 351,2	1 341,7	0,1	9,3	-

Véanse notas al final del capítulo

8. OTRAS INSTITUCIONES FINANCIERAS MONETARIAS
B) Detalles del activo y del pasivo

8.16 Préstamos y depósitos de las OIFM
frente a las AAPP residentes en España. Detalle por subsectores

mm de euros

	Préstamos y Créditos						Depósitos						
	Total	Del cual	Adminis- tración central	CCAA	CCLL	Adminis- traciones de Seguridad social	Total	Del cual	Adminis- tración central	CCAA	CCLL	Adminis- tración de Seguridad Social	
	1=3a6	Hasta 1 año	2	3	4	5	6	7=9a12	Hasta 2 años	8	9	10	11
13	87,0	...	7,3	53,9	25,6	0,2	63,5	59,1	34,4	11,6	13,5	4,1	
14	101,3	19,7	16,7	57,8	26,6	0,2	76,2	74,5	42,7	12,5	14,7	6,2	
15	90,0	16,4	14,1	51,9	23,8	0,2	77,1	75,3	40,8	13,5	16,2	6,5	
16	88,5	19,0	19,8	47,2	21,2	0,2	54,4	53,2	13,6	14,7	19,7	6,3	
17	78,1	16,7	16,5	42,7	18,7	0,2	61,7	60,7	14,5	16,4	23,9	7,0	
18	69,0	12,7	14,2	38,6	16,0	0,1	71,8	70,7	15,6	18,7	27,2	10,2	
16 I	95,4	18,4	17,3	53,9	24,0	0,2	69,5	67,8	34,9	12,7	15,3	6,6	
II	99,6	24,9	20,8	54,5	23,9	0,4	73,7	72,1	38,3	11,4	17,4	6,5	
III	92,6	19,3	19,2	50,2	23,0	0,2	58,9	57,4	17,7	15,5	19,3	6,5	
IV	88,5	19,0	19,8	47,2	21,2	0,2	54,4	53,2	13,6	14,7	19,7	6,3	
17 I	87,9	19,0	17,5	48,9	21,2	0,3	49,6	48,5	12,1	11,5	18,9	7,1	
II	86,8	20,3	17,7	47,2	21,4	0,6	56,5	55,3	15,7	11,7	21,2	7,8	
III	81,3	16,9	17,6	43,4	20,1	0,2	64,5	63,4	13,4	18,1	23,5	9,5	
IV	78,1	16,7	16,5	42,7	18,7	0,2	61,7	60,7	14,5	16,4	23,9	7,0	
18 I	77,9	16,3	15,6	43,1	19,0	0,2	60,0	58,7	14,6	13,9	23,2	8,4	
II	79,2	18,7	15,4	43,9	19,6	0,3	68,3	66,9	15,1	12,7	24,7	15,7	
III	74,7	15,5	15,9	40,4	18,2	0,2	71,1	69,8	14,2	20,4	27,2	9,2	
IV	69,0	12,7	14,2	38,6	16,0	0,1	71,8	70,7	15,6	18,7	27,2	10,2	
19 I	71,3	14,3	14,3	41,0	15,9	0,1	71,8	70,8	15,7	17,3	26,1	12,6	
II	P 74,5	15,1	13,2	44,7	16,3	0,2	74,8	74,0	15,5	14,5	26,5	18,3	

8. OTRAS INSTITUCIONES FINANCIERAS MONETARIAS
B) Detalles del activo y del pasivo

8.17 Préstamos y créditos de las OIFM a otros sectores residentes y a Otras AAPP residentes en el área del euro. Detalle por subsectores

mm de euros

	Total	Residentes en España								Residentes en otros estados UEM		
		Total	Otras AAPP	Instituciones de inversión colectiva excepto FMM	Otras instituciones financieras no monetarias	Del cual		Seguros y Fondos de Pensiones	Sociedades no financieras	Hogares e ISFLSH	Total	Del cual
						Entidades de contrapartida central (a)						
1=2+10	2=3a5+7a9	3	4	5	6	7	8	9	10	11		
12	1 728,7	1 702,0	83,4	0,6	73,2	30,1	15,7	707,9	821,3	26,7	0,1	
13	1 556,5	1 533,2	79,8	0,6	52,4	30,8	15,4	608,9	776,1	23,3	2,0	
14	1 464,4	1 443,5	84,6	0,3	54,1	24,7	17,4	544,7	742,4	20,9	0,9	
15	1 402,8	1 378,1	75,8	0,5	53,6	21,9	16,1	517,7	714,3	24,7	2,9	
16	1 348,7	1 318,0	68,6	0,4	49,3	15,0	3,8	493,1	702,8	30,7	0,6	
17	1 322,7	1 286,1	61,6	0,7	45,9	15,1	3,8	476,6	697,0	36,7	0,7	
18 Mar	1 295,3	1 258,4	62,3	0,9	35,1	8,8	4,0	460,4	695,7	36,9	0,7	
<i>Abr</i>	1 290,1	1 254,7	62,4	0,8	33,9	8,1	4,2	457,7	695,6	35,5	0,4	
<i>May</i>	1 294,8	1 254,6	62,3	0,8	34,6	9,4	4,2	456,2	696,5	40,1	0,6	
<i>Jun</i>	1 303,1	1 263,4	63,9	0,9	31,8	7,3	3,6	457,8	705,5	39,6	0,1	
<i>Jul</i>	1 289,1	1 250,4	61,5	0,9	31,1	6,5	3,3	454,7	698,9	38,7	0,2	
<i>Ago</i>	1 275,8	1 240,3	59,8	1,0	29,8	4,0	3,5	448,3	698,0	35,4	0,1	
<i>Sep</i>	1 283,0	1 242,3	58,8	1,0	30,3	5,1	3,5	450,0	698,7	40,7	0,1	
<i>Oct</i>	1 277,4	1 241,0	56,4	1,0	28,6	4,4	3,5	453,4	698,0	36,5	0,5	
<i>Nov</i>	1 286,0	1 249,7	55,5	0,8	31,0	7,5	3,6	452,6	706,3	36,2	0,3	
<i>Dic</i>	1 270,8	1 231,2	54,7	1,2	28,9	7,2	3,7	445,5	697,2	39,6	0,1	
19 Ene	1 261,9	1 226,1	57,3	1,0	25,8	3,4	3,6	442,1	696,2	35,9	0,8	
<i>Feb</i>	1 259,0	1 222,2	56,2	1,1	24,6	3,7	3,3	441,4	695,5	36,8	1,1	
<i>Mar</i>	1 268,4	1 228,1	57,0	1,1	25,5	4,4	3,7	444,3	696,5	40,3	0,8	
<i>Abr</i>	1 266,6	1 227,4	57,1	1,1	26,1	4,8	3,9	442,8	696,4	39,3	1,0	
<i>May</i>	1 272,0	1 231,8	59,5	1,0	26,2	5,1	3,8	443,4	697,8	40,2	1,2	
<i>Jun</i>	1 285,5	1 243,3	61,2	1,0	27,4	6,1	3,9	444,2	705,5	42,2	0,4	
<i>Jul</i>	1 273,7	1 231,7	59,2	1,1	25,6	5,0	3,7	444,9	697,2	42,1	1,0	
<i>Ago</i>	P 1 268,4	1 224,4	57,6	0,8	26,0	5,0	3,5	440,1	696,3	44,0	0,5	

Véanse notas al final del capítulo

8. OTRAS INSTITUCIONES FINANCIERAS MONETARIAS
B) Detalles del activo y del pasivo

8.18 Detalle de los préstamos y créditos concedidos por las OIFM a las SNF, Hogares e ISFLSH residentes en España

mm de euros

	Sociedades no financieras			Hogares						ISFLSH	
	Hasta 1 año	Entre 1 año y 5	Más de 5 años	Hasta 1 año	Entre 1 año y 5	Más de 5 años	Por finalidades				
							Adquisición de vivienda y rehabilitación	Consumo	Otros fines (a)		Del cual
1	2	3	4	5	6	7	8	9	10	11	
12	138,5	172,2	397,2	30,6	27,5	756,2	633,1	67,3	113,9	55,5	7,0
13	112,0	148,3	348,6	27,6	25,8	716,4	604,4	61,9	103,5	52,4	6,3
14	103,5	133,2	307,9	25,6	27,4	683,5	579,8	57,9	98,8	46,6	6,0
15	99,3	127,1	291,3	27,2	30,8	650,4	552,1	61,4	95,0	45,3	5,8
16	95,4	125,9	271,8	26,5	36,0	635,1	535,6	69,1	92,9	45,4	5,2
17	96,8	127,5	252,3	26,8	40,8	624,2	521,9	79,3	90,7	45,2	5,2
18 Mar	101,8	119,0	239,6	26,7	41,4	622,3	519,1	80,8	90,5	44,5	5,3
<i>Apr</i>	99,8	118,1	239,8	27,2	41,9	621,2	518,9	81,8	89,5	44,6	5,3
<i>May</i>	99,0	116,4	240,8	27,5	42,4	621,2	518,7	83,0	89,4	44,7	5,4
<i>Jun</i>	101,4	116,3	240,2	34,2	42,5	623,4	519,3	85,1	95,8	44,9	5,4
<i>Jul</i>	100,2	115,3	239,2	28,7	43,1	621,6	519,0	85,1	89,3	45,0	5,4
<i>Aug</i>	97,3	113,2	237,8	28,7	43,1	620,7	517,8	85,6	89,2	45,0	5,4
<i>Sep</i>	100,2	113,4	236,4	28,5	43,6	621,3	517,1	85,9	90,3	45,2	5,3
<i>Oct</i>	98,3	116,8	238,4	28,2	44,1	620,4	516,5	86,8	89,3	45,0	5,3
<i>Nov</i>	96,5	118,2	237,9	34,7	44,4	621,9	516,4	89,1	95,4	44,8	5,4
<i>Dec</i>	99,4	110,4	235,7	29,2	44,5	618,3	514,7	88,7	88,6	45,3	5,3
19 Jan	97,7	111,5	233,0	28,8	44,8	617,3	513,8	89,0	88,2	45,0	5,2
<i>Feb</i>	95,9	112,2	233,3	28,1	45,0	617,2	513,5	88,8	88,0	44,9	5,2
<i>Mar</i>	98,6	111,1	234,7	28,0	45,4	618,0	513,6	89,8	88,0	44,9	5,0
<i>Apr</i>	97,7	111,1	234,0	28,6	45,8	617,0	512,8	90,8	87,7	45,1	5,1
<i>May</i>	96,3	110,8	236,3	28,7	46,2	617,8	513,0	92,0	87,7	44,9	5,1
<i>Jun</i>	100,3	110,4	233,5	34,9	46,6	618,7	512,5	95,0	92,7	44,6	5,3
<i>Jul</i>	99,1	110,9	234,9	29,5	46,9	615,3	510,8	95,5	85,4	45,1	5,5
<i>Aug</i>	P 96,0	110,6	233,6	29,3	46,9	614,8	510,0	95,7	85,3	44,8	5,4

Véanse notas al final del capítulo

8. OTRAS INSTITUCIONES FINANCIERAS MONETARIAS

B) Detalles del activo y del pasivo

8.19 Detalle de los préstamos y créditos concedidos por las OIFM a los hogares

mm de euros

	Total (a)	Adquisición de vivienda			Otras finalidades										Promo- toria: Adqui- sición y reha- bili- tación de vi- vienda (h)	
		Total (b)	Con ga- rantía inmobi- liaria (b)	Sin ga- rantía inmobi- liaria sobre vivien- da (b)	Total	Finan- ciación activi- dades produc- tivas (c)	Resto									Resto
							Total	Por garantías		Por finalidades			Resto			
								Con ga- rantía hipote. sobre vivien- da (d)	Sin ga- rantía hipote. sobre vivien- da	Rehabi- lita- ción de vi- vienda (e)	Consumo					
											Total 13(f)	Durade- ro (g)		Resto		
1=2+5	2=3+4	3	4	5=6+7	6	7=8+9	8	9	10	11=12+	12	13	14	15=2+10		
13	769,8	580,8	569,7	11,1	189,0	54,8	134,2	46,7	87,5	23,6	61,9	25,9	35,8	48,7	604,4	
14	736,5	558,0	552,6	5,4	178,5	46,5	132,0	58,2	73,8	21,8	57,9	29,0	28,9	52,3	579,8	
15	708,5	531,3	526,1	5,2	177,2	45,2	132,1	54,4	77,7	20,8	61,4	32,5	28,9	49,9	552,1	
16	697,6	516,6	511,3	5,4	180,8	45,0	135,8	50,9	85,0	18,8	69,1	36,3	32,9	47,9	535,6	
17	691,9	503,0	497,7	5,3	188,9	45,2	143,6	44,0	92,1	18,9	79,3	43,9	32,3	45,5	521,9	
18	692,0	496,7	490,8	5,9	195,3	45,1	150,1	35,8	114,4	18,0	88,7	50,4	38,3	43,5	514,7	
16 /	703,5	526,4	521,6	4,8	177,1	44,9	132,2	53,4	78,7	20,4	61,4	33,1	28,3	50,4	546,8	
II	710,8	523,6	518,6	5,0	187,2	45,4	141,8	52,9	88,8	20,3	64,8	37,3	27,5	56,6	543,9	
III	700,3	521,2	516,1	5,1	179,0	45,2	133,9	51,7	82,2	19,0	66,2	36,8	29,3	48,7	540,3	
IV	697,6	516,6	511,3	5,4	180,8	45,0	135,8	50,9	85,0	18,8	69,1	36,3	32,9	47,9	535,6	
17 /	694,1	512,7	507,4	5,3	181,3	45,9	135,4	48,5	86,9	18,8	71,2	37,6	32,8	45,5	531,6	
II	700,9	510,3	504,5	5,8	190,6	45,2	145,5	42,7	102,9	18,3	74,7	41,1	33,5	52,4	528,6	
III	691,7	507,2	501,8	5,4	184,5	46,5	137,9	44,1	95,3	18,7	75,7	42,8	32,8	43,6	525,9	
IV	691,9	503,0	497,7	5,3	188,9	45,2	143,6	44,0	92,1	18,9	79,3	43,9	32,3	45,5	521,9	
18 /	690,4	500,3	494,6	5,7	190,1	44,4	145,8	40,7	105,1	18,8	80,8	45,5	35,3	46,1	519,1	
II	700,1	500,9	495,1	5,7	199,2	44,8	154,4	39,9	114,6	18,4	85,1	48,8	36,2	51,0	519,3	
III	693,4	498,9	493,2	5,8	194,4	45,1	149,4	37,5	111,9	18,2	85,9	48,7	37,3	45,3	517,1	
IV	692,0	496,7	490,8	5,9	195,3	45,1	150,1	35,8	114,4	18,0	88,7	50,4	38,3	43,5	514,7	
19 /	691,4	495,5	489,9	5,6	195,9	44,6	151,2	36,2	115,1	18,1	89,8	52,0	37,8	43,3	513,6	
II	700,2	494,6	489,2	5,3	205,6	44,7	160,9	35,7	125,2	17,9	95,0	56,9	38,1	48,0	512,5	

(c) A partir de la edición de junio de 2014, se ha producido una reclasificación de las entidades de contrapartida central, cuyos importes se han incorporado para toda la serie histórica.

Véanse resto notas al final del capítulo.

8. OTRAS INSTITUCIONES FINANCIERAS MONETARIAS

B) Detalles del activo y del pasivo

8.20 Depósitos de otros sectores residentes y de otras AAPP residentes en el área del euro, por subsectores

mm de euros

	Total	Residentes en España									Residentes en otros estados UEM			
		Total	Otras AAPP	Institu- ciones de inversión colectiva excepto FMM	Otras institu- ciones financie- ras no monetarias	Del cual		Seguros y Fondos de Pensión	Socieda- des no finan- cieras	Hogares e ISFLSH	Total	Del cual		
						Fondos de tituliza- ción	Entidades de contra- partida central (a)						Total	Entidades de contra- partida central (a)
1=2+11	2=3a5+8a10	3	4	5	6	7	8	9	10	11	12			
13	1 496,6	1 459,3	29,1	35,0	379,1	256,1	34,8	52,8	204,9	758,5	37,3	8,9		
14	1 478,2	1 437,1	33,4	38,8	357,4	241,4	29,9	50,8	202,7	754,0	41,0	10,9		
15	1 451,7	1 408,4	36,2	43,6	318,0	205,6	24,6	52,1	204,2	754,3	43,4	15,1		
16	1 450,5	1 409,6	40,8	40,8	301,5	206,4	18,5	37,8	217,6	771,1	40,9	10,1		
17	1 410,9	1 378,7	47,3	36,6	240,9	195,9	15,8	37,4	240,9	775,8	32,2	4,4		
18	1 421,3	1 386,0	56,2	32,3	209,3	177,8	7,9	32,1	248,3	807,8	35,3	0,4		
18 Mar	1 398,9	1 365,3	45,4	37,2	231,6	194,6	12,9	37,5	239,4	774,2	33,6	2,8		
Abr	1 384,9	1 354,7	47,3	37,6	229,0	193,9	10,5	38,2	230,8	771,8	30,2	0,1		
May	1 400,6	1 370,0	47,4	38,1	234,0	192,8	11,7	36,6	238,5	775,4	30,7	0,6		
Jun	1 430,4	1 397,9	53,2	37,4	225,0	189,3	9,5	35,3	250,3	796,7	32,4	0,0		
Jul	1 406,3	1 376,4	54,7	36,1	224,2	188,8	8,6	36,4	236,8	788,1	29,9	0,3		
Ago	1 405,0	1 374,7	56,5	35,1	222,6	187,6	7,8	34,9	240,0	785,6	30,3	0,0		
Sep	1 416,4	1 384,8	56,9	35,2	220,7	185,2	8,0	33,0	250,3	788,8	31,6	0,1		
Oct	1 398,5	1 368,2	61,1	34,1	211,9	176,7	8,7	32,6	242,3	786,2	30,4	0,1		
Nov	1 420,0	1 386,7	70,1	33,5	216,1	181,4	8,2	32,0	242,9	792,0	33,3	0,5		
Dic	1 421,3	1 386,0	56,2	32,3	209,3	177,8	7,9	32,1	248,3	807,8	35,3	0,4		
19 Ene	1 406,6	1 374,0	52,3	34,2	205,4	176,5	4,8	33,0	240,6	808,4	32,6	1,4		
Feb	1 411,5	1 379,3	53,9	34,1	203,8	174,8	4,6	32,0	243,2	812,3	32,2	0,6		
Mar	1 437,9	1 403,4	56,1	34,4	204,2	173,0	5,3	31,6	258,7	818,4	34,6	0,5		
Abr	1 427,8	1 392,1	56,8	32,5	204,8	171,6	6,3	31,4	247,5	819,1	35,7	1,5		
May	1 436,4	1 398,5	57,8	34,4	200,1	167,8	5,7	31,3	252,2	822,7	37,9	3,0		
Jun	1 460,1	1 427,8	59,3	33,1	201,4	168,8	6,3	30,7	260,0	843,2	32,3	0,7		
Jul	1 437,4	1 404,1	56,9	33,9	199,4	166,3	4,8	30,7	249,9	833,4	33,3	1,0		
Ago	1 442,7	1 410,1	58,7	34,5	198,5	165,1	5,1	30,6	253,4	834,5	32,6	0,2		

Véanse notas al final del capítulo

8. OTRAS INSTITUCIONES FINANCIERAS MONETARIAS
B) Detalles del activo y del pasivo

8.21 Depósitos en las OIFM de las Instituciones Financieras no Monetarias residentes en España. Detalle por naturaleza

mm de euros

	Instituciones Financieras no Monetarias, excepto Empresas de Seguros y Fondos de Pensiones						Empresas de Seguros y Fondos de Pensiones							
	Total +6 1=2a4	Depósitos a la vista 2	Depósitos con preaviso (a) 3	Depósitos a plazo 4	Del cual:		Cesiones temporales 6	Total +12 7=8a10	Depósitos a la vista 8	Depósitos con preaviso (a) 9	Depósitos a plazo 10	Del cual:		Cesiones temporales 12
					Más de 2 años 5	Más de 2 años 11								
13	414,1	35,1	-	328,7	294,0	50,3	52,8	11,5	-	34,9	9,0	6,4	6,4	
14	396,2	48,8	-	305,3	269,6	42,2	50,8	13,1	-	30,5	7,9	7,2	7,2	
15	361,7	47,3	-	281,1	239,3	33,2	52,1	16,5	-	28,9	5,8	6,7	6,7	
16	342,3	50,6	-	268,0	226,9	23,8	37,8	17,7	-	13,9	4,0	6,2	6,2	
17	277,4	48,5	-	207,6	193,3	21,3	37,4	21,3	-	10,6	2,9	5,5	5,5	
18	241,6	48,3	-	178,1	169,9	15,2	32,1	18,9	-	6,4	2,2	6,8	6,8	
18 Mar	268,7	51,6	-	198,2	187,5	18,9	37,5	22,7	-	8,1	2,4	6,7	6,7	
18 Abr	266,6	53,5	-	196,4	186,3	16,8	38,2	23,4	-	7,9	2,5	6,9	6,9	
18 May	272,0	57,5	-	196,4	186,0	18,2	36,6	22,1	-	7,7	2,4	6,8	6,8	
18 Jun	262,5	54,7	-	191,7	181,7	16,1	35,3	22,3	-	7,5	2,4	5,6	5,6	
18 Jul	260,4	55,4	-	190,3	180,8	14,7	36,4	22,8	-	7,5	2,4	6,2	6,2	
18 Ago	257,7	54,7	-	188,4	179,1	14,7	34,9	21,4	-	7,2	2,2	6,3	6,3	
18 Sep	255,8	55,4	-	186,3	177,4	14,2	33,0	19,9	-	6,9	2,2	6,2	6,2	
18 Oct	246,0	52,9	-	178,0	169,2	15,1	32,6	20,3	-	6,5	2,2	5,7	5,7	
18 Nov	249,6	54,6	-	180,1	171,4	14,9	32,0	19,9	-	6,5	2,2	5,7	5,7	
18 Dic	241,6	48,3	-	178,1	169,9	15,2	32,1	18,9	-	6,4	2,2	6,8	6,8	
19 Ene	239,6	51,2	-	176,7	168,3	11,7	33,0	21,6	-	6,1	2,2	5,3	5,3	
19 Feb	237,8	51,4	-	175,4	166,6	11,1	32,0	21,1	-	5,8	2,1	5,1	5,1	
19 Mar	238,6	52,1	-	173,9	165,7	12,5	31,6	21,3	-	5,6	2,1	4,7	4,7	
19 Abr	237,3	51,5	-	171,8	163,7	14,1	31,4	21,3	-	5,6	2,2	4,5	4,5	
19 May	234,4	51,4	-	168,9	161,3	14,1	31,3	21,6	-	5,2	2,1	4,5	4,5	
19 Jun	234,6	51,1	-	169,2	161,3	14,3	30,7	21,0	-	5,0	2,1	4,7	4,7	
19 Jul	233,3	50,9	-	168,8	161,1	13,6	30,7	21,0	-	5,0	2,1	4,6	4,6	
19 Ago	P 233,0	51,5	-	167,5	159,8	14,0	30,6	21,1	-	5,0	2,1	4,4	4,4	

Véanse notas al final del capítulo

8. OTRAS INSTITUCIONES FINANCIERAS MONETARIAS
B) Detalles del activo y del pasivo

8.22 Depósitos en las OIFM de sociedades no financieras, hogares e ISFLSH residentes en España, por naturaleza

mm de euros

	Sociedades no financieras					Hogares					ISFLSH				
	Total 1=2a5	Depósitos a la vista 2	Depósitos con preaviso (a) 3	Depósitos a plazo 4	Cesiones temporales 5	Total 6=7a10	Depósitos a la vista 7	Depósitos con preaviso (a) 8	Depósitos a plazo 9	Cesiones temporales 10	Total 11=12a15	Depósitos a la vista 12	Depósitos con preaviso (a) 13	Depósitos a plazo 14	Cesiones temporales 15
13	204,9	115,3	0,1	82,8	6,8	742,6	326,8	-	415,5	0,3	15,9	7,9	-	7,8	0,1
14	202,7	127,6	0,1	65,5	9,6	738,2	360,2	-	377,8	0,2	15,8	8,8	-	6,9	0,1
15	204,2	149,5	0,1	53,7	0,9	737,2	424,7	-	311,9	0,6	17,1	10,6	-	6,3	0,1
16	217,6	171,8	0,1	44,3	1,4	754,4	500,1	-	253,5	0,8	16,7	12,0	-	4,7	0,0
17	240,9	206,0	0,1	33,9	0,9	759,3	566,6	-	192,7	0,0	16,5	13,2	-	3,2	0,0
18	248,3	218,9	0,1	28,7	0,6	790,5	628,6	-	161,8	0,0	17,3	14,6	-	2,7	0,0
18 Mar	239,4	207,6	0,1	31,2	0,5	757,4	575,4	-	181,9	0,0	16,8	13,8	-	3,1	0,0
18 Abr	230,8	198,9	0,1	31,1	0,6	755,1	576,2	-	178,9	0,0	16,7	13,6	-	3,1	0,0
18 May	238,5	207,2	0,1	30,5	0,8	758,3	582,3	-	176,0	0,0	17,0	13,9	-	3,1	0,0
18 Jun	250,3	219,1	0,1	30,5	0,7	779,8	606,2	-	173,6	0,0	16,9	13,9	-	3,0	0,0
18 Jul	236,8	205,6	0,1	30,4	0,7	771,0	599,9	-	171,1	0,0	17,1	14,1	-	2,9	0,0
18 Ago	240,0	209,4	0,1	29,9	0,6	768,7	599,3	-	169,3	0,0	16,9	14,0	-	2,9	0,0
18 Sep	250,3	219,1	0,1	30,6	0,6	771,5	604,2	-	167,3	0,0	17,3	14,4	-	2,9	0,0
18 Oct	242,3	213,3	0,1	28,3	0,6	769,0	604,0	-	164,9	0,0	17,2	14,4	-	2,8	0,0
18 Nov	242,9	214,4	0,1	27,9	0,5	774,8	611,7	-	163,0	0,0	17,2	14,5	-	2,7	0,0
18 Dic	248,3	218,9	0,1	28,7	0,6	790,5	628,6	-	161,8	0,0	17,3	14,6	-	2,7	0,0
19 Ene	240,6	212,1	0,1	28,4	0,1	790,6	630,4	-	160,1	0,0	17,8	15,1	-	2,7	0,0
19 Feb	243,2	215,2	0,1	27,9	0,0	794,6	635,7	-	158,9	0,0	17,7	15,1	-	2,6	0,0
19 Mar	258,7	229,6	0,1	28,9	0,0	800,8	643,6	-	157,2	0,0	17,6	15,1	-	2,5	0,0
19 Abr	247,5	218,8	0,1	28,6	0,0	801,4	646,2	-	155,3	0,0	17,6	15,2	-	2,5	0,0
19 May	252,2	224,4	0,2	27,6	0,0	804,9	651,4	-	153,5	0,0	17,8	15,4	-	2,3	0,0
19 Jun	260,0	234,2	0,2	25,5	0,0	825,4	673,7	-	151,7	0,0	17,8	15,4	-	2,4	0,0
19 Jul	249,9	224,5	0,2	25,2	0,0	815,5	665,3	-	150,1	0,0	17,9	15,5	-	2,4	0,0
19 Ago	P 253,4	228,9	0,2	24,2	0,0	816,7	667,9	-	148,8	0,0	17,7	15,4	-	2,3	0,0

Véanse notas al final del capítulo

8. OTRAS INSTITUCIONES FINANCIERAS MONETARIAS
B) Detalles del activo y del pasivo

8.23 Préstamos y depósitos de residentes en España, por naturaleza.
Otros detalles

mm de euros

	Préstamos sindicados				Préstamos renovables y Descu-biertos (a)	Tarjetas crédito				Depósitos transferibles: sectores no IFM (d)				
	IFM	AAPP	OSR	Del cual		Pago único al con-tado (b)	Del cual Hogares	Pago apla-zado (c)	Del cual Hogares	Total	AAPP	Del cual		
												OSR	Del cual	Hogares e ISFLSH
	SNF	SNF	SNF											
1	2	3	4	5	6	7	8	9	10	10	12	13	14	
13	0,5	6,8	88,8	87,4	119,3	5,3	4,7	9,3	9,2	493,4	27,8	465,6
14	5,7	13,1	86,3	84,2	113,2	5,4	4,6	9,6	9,5	562,4	43,3	519,1	123,8	337,3
15	0,2	12,2	85,0	81,7	114,8	5,7	4,9	9,8	9,7	660,4	57,7	602,7	145,8	398,4
16	0,2	10,3	82,8	76,8	99,2	6,0	5,3	10,9	10,8	747,3	45,1	702,2	166,4	473,3
17	0,1	8,5	74,6	70,0	89,7	6,4	5,6	12,6	12,5	855,2	52,6	802,6	200,2	540,0
18	0,1	8,8	72,0	67,9	80,1	7,0	5,8	14,6	14,5	937,3	63,2	874,0	213,4	601,8
18 Mar	0,1	8,5	73,7	69,0	89,0	5,8	4,8	12,7	12,5	872,5	50,4	822,1	203,7	551,2
<i>Abr</i>	0,1	8,6	73,8	69,2	90,0	6,1	5,1	13,0	12,8	868,2	52,7	815,6	194,1	551,8
<i>May</i>	0,1	8,6	72,7	68,7	88,1	6,3	5,3	13,2	13,0	884,0	53,1	830,9	203,2	557,7
<i>Jun</i>	0,1	9,0	71,6	67,4	87,9	6,5	5,4	13,4	13,3	924,5	59,2	865,3	214,3	581,0
<i>Jul</i>	0,1	9,0	72,1	67,6	86,5	6,8	5,7	13,4	13,3	911,0	64,0	847,0	201,1	575,1
<i>Ago</i>	0,1	9,0	72,9	67,7	85,4	6,5	5,5	13,5	13,4	912,7	63,9	848,8	204,9	574,6
<i>Sep</i>	0,1	9,1	71,8	66,6	86,3	6,0	4,9	14,0	13,9	922,8	63,3	859,5	214,1	577,9
<i>Oct</i>	0,1	8,8	73,0	68,3	87,9	6,5	5,4	14,1	13,9	917,7	66,2	851,5	208,8	577,9
<i>Nov</i>	0,1	8,8	73,2	68,9	86,9	6,8	5,6	14,4	14,2	937,6	76,1	861,4	210,0	585,3
<i>Dic</i>	0,1	8,8	72,0	67,9	80,1	7,0	5,8	14,6	14,5	937,3	63,2	874,0	213,4	601,8
19 Ene	0,1	8,6	73,3	68,3	80,4	7,2	6,0	14,0	13,8	938,3	62,7	875,6	207,5	604,1
<i>Feb</i>	0,1	8,6	72,5	68,1	77,1	6,6	5,4	13,8	13,7	946,0	62,4	883,6	210,6	609,0
<i>Mar</i>	0,1	8,7	72,2	67,6	76,8	6,9	5,7	13,8	13,6	970,8	62,6	908,2	225,9	617,1
<i>Abr</i>	0,1	8,6	71,1	66,5	78,2	7,3	6,1	14,0	13,8	964,0	64,9	899,1	215,2	619,5
<i>May</i>	0,0	7,9	72,0	67,5	77,8	7,6	6,3	14,2	14,0	974,1	64,4	909,7	221,0	624,7
<i>Jun</i>	0,0	8,5	69,5	64,5	77,1	7,6	6,4	14,3	14,1	1 007,4	66,4	941,1	230,5	647,1
<i>Jul</i>	0,0	8,4	72,0	67,2	75,5	8,1	6,9	14,4	14,2	989,5	66,7	922,9	220,9	638,7
<i>Ago</i>	P	0,0	6,2	72,2	73,7	7,7	6,7	14,5	14,2	997,6	66,9	930,7	225,3	641,4

8. OTRAS INSTITUCIONES FINANCIERAS MONETARIAS
B) Detalles del activo y del pasivo obtenidos de
los estados estadístico-contables de la zona del euro

8.24 Detalle por países de los
principales activos y pasivos

Datos referidos a Junio de 2019

Millones de euros

	Activos/Assets						Pasivos/Liabilities		
	Préstamos y créditos a IFMs/ Loans to MFIs	Préstamos y créditos a otros sectores/ Loans to other sectors	Valores representativos de deuda de IFMs/ MFIs' Debt securities	Valores representativos de deuda de otros sectores/ Other sectors' Debt securities	Participaciones en Fondos de Inversión/ Investment fund shares/ units (a)	Participaciones en el capital/ Equity (b)	Depósitos de IFMs/ MFIs' deposits	Depósitos de otros sectores/ Other sectors' deposits	
	1	2	3	4	5	6	7	8	
ESPAÑA	217 376	1 256 465	6 851	348 615	643	74 794	281 499	1 443 326	SPAIN
OTROS PAÍSES DE LA UEM	118 946	42 319	3 966	66 683	390	31 603	129 285	32 276	OTHER EURO AREA COUNTRIES
Alemania	13 378	4 915	502	-196	36	7 626	38 477	7 317	Germany
Austria	819	453	84	30	-	1 893	1 677	113	Austria
Bélgica	2 447	619	41	-194	0	2 068	3 225	1 902	Belgium
Finlandia	2	1 877	68	81	2	81	9	59	Finland
Francia	55 776	12 704	320	3 001	63	2 390	69 897	3 182	France
Grecia	1	374	-	1	-	-	0	149	Greece
Holanda	15 476	8 035	418	2 615	-	12 425	4 653	6 211	Netherlands
Irlanda	542	2 820	76	6 700	41	744	444	7 445	Ireland
Italia	15 380	1 747	2 002	48 327	-	1 091	4 762	2 019	Italy
Luxemburgo	1 252	5 452	77	568	242	393	1 648	2 210	Luxembourg
Portugal	13 861	2 801	381	5 727	6	2 851	4 370	1 320	Portugal
Eslovenia	-	17	-	-	-	-	5	2	Slovenia
Chipre	-	176	-	1	-	-	54	40	Cyprus
Malta	-	225	-	-	-	40	47	236	Malta
Eslovaquia	0	53	-2	-	-	-	-	14	Slovakia
Estonia	0	21	-	-	-	-	0	16	Estonia
Letonia	-	12	-	-	-	-	5	20	Latvia
Lituania	0	16	-	-	-	-	-	21	Lithuania
OTROS PAÍSES DE LA UE	27 068	11 170	2 753	3 475	-	-	23 258	6 942	OTHER EU COUNTRIES
Dinamarca	18	232	200	101	0	7	87	124	Denmark
Reino Unido	26 183	9 705	2 481	3 022	136	21 022	20 398	5 981	United Kingdom
Suecia	120	338	67	279	-	24	64	294	Sweden
RESTO	747	894	6	73	-	-	2 710	544	REST
RESTO DEL MUNDO EX- CLUÍDA LA UE	35 938	42 356	6 489	10 190	936	79 543	35 803	36 856	REST OF THE WORLD, EXCLUDING EU
TOTAL	399 329	1 352 310	20 060	428 963	1 033	185 940	469 846	1 519 400	TOTAL

June 2019 Data

8.24 Main assets and liabilities
of other MFIS, by country

EUR millions

8. OTHER MONETARY FINANCIAL INSTITUTIONS
B) Assets and liabilities figures obtained
from the euro area statistical returns

8. OTRAS INSTITUCIONES FINANCIERAS MONETARIAS
B) Detalles del activo y del pasivo obtenidos de
los estados estadístico-contables de la zona del euro

8.25 Detalle por monedas de los
principales activos y pasivos

Datos referidos a Junio de 2019

Millones de euros

	Total/ Total	Euros/ Euros	Resto de monedas/Other currencies					
			Resto de monedas UE (no UME)/ Other UE currencies	\$ USA/ USD	Yenes/ JPY	Franco suizos/ CHF	Otras monedas/ Remaining currencies	
	1= 2 a 7	2	3	4	5	6	7	
POSICION FRENTE A RESIDENTES EN ESPAÑA								POSITION VIS-A-VIS RESIDENTS IN SPAIN
ACTIVO								ASSETS
Préstamos y créditos a otros sectores	1 256 465	1 243 837	653	7 664	2 971	1 092	248	Loans to other sectors
Valores representativos de deuda de IFM	6 851	6 822	-	-8	-	37	-	MFIs' holdings of Debt securities
Valores representativos de deuda. de otros sectores	348 615	348 433	91	90	-	-	-	Other sectors' holdings of Debt securities
PASIVO								LIABILITIES
Depósitos de IFM.	281 499	276 548	857	3 897	40	29	129	MFIs' deposits
Depósitos de otros sectores	1 443 326	1 426 574	1 475	13 706	449	272	586	Other sectors' deposits
POSICION FRENTE A RESIDENTES EN PAISES UEM (SIN INCLUIR ESPAÑA)								POSITION VIS-A-VIS OTHER EURO AREA COUNTRIES (EXCLUDING SPAIN)
ACTIVO								ASSETS
Préstamos y créditos a otros sectores	42 319	37 164	225	4 900	8	13	10	Loans to other sectors
Valores representativos de deuda de IFM	3 966	3 772	14	180	-	-	-	MFIs' holdings of Debt securities
Valores representativos de deuda. de otros sectores	66 683	63 010	273	3 400	-2	1	0	Other sectors' holdings of Debt securities
PASIVO								LIABILITIES
Depósitos de IFM.	129 285	112 436	1 820	14 418	108	109	394	MFIs' deposits
Depósitos de otros sectores	32 276	25 530	1 615	4 675	3	178	275	Other sectors' deposits
POSICION FRENTE A RESIDENTES EN EL RESTO DEL MUNDO								POSITION VIS-A-VIS REST OF THE WORLD
ACTIVO								ASSETS
Préstamos y créditos a IFM	63 006	17 551	11 972	29 135	364	699	3 284	Loans to MFIs
Préstamos y créditos a otros sectores	53 526	18 411	4 147	28 433	54	333	2 147	Loans to other sectors
Valores representativos de deuda de IFM	8 321	2 921	1 062	4 315	-	-	22	MFIs' holdings of Debt securities
Valores representativos de deuda. de otros sectores	14 587	4 220	1 342	5 035	1 851	-	2 140	Other sectors' holdings of Debt securities
PASIVO								LIABILITIES
Depósitos de IFM.	59 061	25 007	4 596	26 938	177	642	1 702	MFIs' deposits
Depósitos de otros sectores	43 798	32 661	948	9 736	21	34	397	Other sectors' deposits
POSICION FRENTE A UNIDADES NO CLASIFICADAS POR RESIDENCIA								POSITION VIS-A-VIS UNITS NOT CLASSIFIED BY RESIDENCE
PASIVO								LIABILITIES
Valores representativos de deuda emitidos.	230 722	200 755	2 030	23 469	1 667	1 449	1 351	Debt securities issued

June 2019 Data

8.25 Main assets and liabilities of other MFIs, by currency

Euro millions

8. OTHER MONETARY FINANCIAL INSTITUTIONS
B) Assets and liabilities figures obtained from the euro area statistical returns

8. OTRAS INSTITUCIONES FINANCIERAS MONETARIAS
C) Balances de los componentes de OIFM

8.B Balance de las entidades de crédito y EFC. Detalle por entidades

Datos referidos a Agosto de 2019

Millones de euros

	Entidades de crédito y EFC/ Credit institutions and CFIs (8.31 a/ to 8.34) B=C+D+E	Entidades de depósito/ Deposit institutions (8.41 a/ to 8.44) C	Instituto de Crédito Oficial/ Official Credit Institute D	EFC/ CFI (8.51 a/ to 8.54) E	
ACTIVO					ASSETS
1 A. RESIDENTES EN ESPAÑA	1 882 470	1 798 899	29 711	53 860	1 A. DOMESTIC
2 2. Préstamos y créditos	1 458 472	1 387 585	19 823	51 064	2 2. Loans
3 2e. Del cual: euros	1 441 916	1 372 089	19 230	50 597	3 2e. Of which: euro
4 IFM	221 058	208 486	9 943	2 629	4 MFIs
5 2e. Del cual: euros	217 751	205 230	9 929	2 592	5 2e. Of which: euro
6 Administraciones Públicas	70 606	67 752	2 401	453	6 General government
7 2e. Del cual: euros	70 605	67 751	2 401	453	7 2e. Of which: euro
8 Otros sectores residentes	1 166 808	1 111 346	7 480	47 982	8 Other resident sectors
9 2e. Del cual: euros	1 153 560	1 099 108	6 900	47 552	9 2e. Of which: euro
10 3. Valores representativos de deuda	347 066	336 061	9 156	1 849	10 3. Debt securities
11 3e. Del cual: euros	346 803	335 799	9 156	1 849	11 3e. Of which: euro
12 IFM	6 601	6 072	528	-	12 MFIs
13 3e. Del cual: euros	6 515	5 987	528	-	13 3e. Of which: euro
14 Administraciones Públicas	186 670	178 380	8 291	-	14 General government
15 3e. Del cual: euros	186 572	178 282	8 291	-	15 3e. Of which: euro
16 Otros sectores residentes	153 795	151 609	337	1 849	16 Other resident sectors
17 3e. Del cual: euros	153 715	151 530	337	1 849	17 3e. Of which: euro
18 4. Participaciones en Fondos de Inversión	660	660	-	-	18 4. Investment fund shares/units
19 Instituciones Financieras	660	660	-	-	19 Financial Institutions
20 4e. Del cual: euros	656	656	-	-	20 4e. Of which: euro
21 5. Participaciones en el capital	76 273	74 593	732	948	21 5. Equity
22 IFM	14 545	14 530	-	15	22 MFIs
23 Otros sectores residentes	61 728	60 063	732	933	23 Other resident sectors
24 B. RESIDENTES EN OTROS PAISES DE LA ZONA DEL EURO	259 189	255 005	405	3 779	24 B. OTHER EURO AREA COUNTRIES
25 2. Préstamos y créditos	159 028	155 229	281	3 518	25 2. Loans
26 2e. Del cual: euros	144 842	141 162	281	3 399	26 2e. Of which: euro
27 IFM	114 911	113 096	100	1 715	27 MFIs
28 2e. Del cual: euros	105 757	103 942	100	1 715	28 2e. Of which: euro
29 Administraciones Públicas	74	74	-	-	29 General government
30 2e. Del cual: euros	74	74	-	-	30 2e. Of which: euro
31 Otros sectores residentes	44 044	42 060	181	1 803	31 Other resident sectors
32 3. Valores representativos de deuda	66 838	66 516	61	261	32 3. Debt securities
33 3e. Del cual: euros	63 244	62 922	61	261	33 3e. Of which: euro
34 IFM	4 897	4 897	-	-	34 MFIs
35 3e. Del cual: euros	4 642	4 642	-	-	35 3e. Of which: euro
36 Administraciones Públicas	48 949	48 949	-	-	36 General government
37 3e. Del cual: euros	48 762	48 762	-	-	37 3e. Of which: euro
38 Otros sectores residentes	12 991	12 669	61	261	38 Other resident sectors
39 3e. Del cual: euros	9 840	9 518	61	261	39 3e. Of which: euro
40 4. Participaciones en Fondos de Inversión	647	647	-	-	40 4. Investment fund shares/units
41 IFM	647	647	-	-	41 MFIs
42 4e. Del cual: euros	556	556	-	-	42 4e. Of which: euro
43 5. Participaciones en el capital	32 676	32 612	63	0	43 5. Equity
44 IFM	7 067	7 004	63	-	44 MFIs
45 Otros sectores residentes	25 609	25 609	0	0	45 Other resident sectors

August 2019 data

EUR millions

8.B Balance sheet of credit institutions and CFIs
by institutional grouping

8. OTHER MONETARY FINANCIAL INSTITUTIONS
C) Balance sheet of the institutional groupings of other MFIs

Véanse notas al final del capítulo./ See notes at the end of the chapter.

8. OTRAS INSTITUCIONES FINANCIERAS MONETARIAS
C) Balances de los componentes de OIFM

8.B Balance de las entidades de crédito y EFC. Detalle por entidades

Datos referidos a Agosto de 2019

Millones de euros

	Entidades de crédito y EFC/ Credit institutions and CFIs (8.31 a/ to 8.34)	Entidades de depósito/ Deposit institutions (8.41 a/ to 8.44)	Instituto de Crédito Oficial/ Official Credit Institute D	EFC/ CFI (8.51 a/ to 8.54)	
	B=C+D+E	C	D	E	
ACTIVO (continuación)					ASSETS (continued)
46 C. RESTO DEL MUNDO	218 632	215 778	1 687	1 166	46 C. REST OF THE WORLD
47 2. Préstamos y créditos	116 581	113 884	1 675	1 022	47 2. Loans
48 2e. Del cual: euros	36 870	36 481	303	345	48 2e. Of which: euro
49 3. Valores representativos de deuda	20 622	20 622	-	-	49 3. Debt securities
50 3e. Del cual: euros	5 554	5 288	-	-	50 3e. Of which: euro
51 4. Participaciones en Fondos de Inversión	712	712	-	-	51 4. Investment fund shares/units
52 5e. Del cual: euros	-	-	-	-	52 5e. Of which: euro
53 5. Participaciones en el capital	80 717	80 560	12	144	53 5. Equity
54 5e. Del cual: euros	-	-	-	-	54 5e. Of which: euro
55 D. SIN CLASIFICAR	338 752	335 306	946	2 500	55 D. UNCLASSIFIED
56 1. Efectivo (todas las monedas)	7 967	7 967	0	0	56 1. Cash (all currencies)
57 1e. Del cual: euros	7 732	7 732	0	0	57 1e. Of which: euro
58 6. Activo fijo	43 218	42 301	94	824	58 6. Fixed assets
59 7. Otros activos	287 566	285 038	852	1 676	59 7. Remaining assets
60 7e. Del cual: euros	67 934	67 449	297	189	60 7e. Of which: euro
61 TOTAL ACTIVO	2 699 043	2 604 989	32 749	61 305	61 TOTAL ASSETS
62 e Euros	2 224 770	2 137 319	29 864	57 588	62 e Euro
63 x Monedas distintas del euro	139 096	135 590	2 242	1 263	63 x Other currencies
64 s/c Sin clasificar por monedas	335 177	332 080	643	2 454	64 n/c Not classified by currency

August 2019 data

8.B Balance sheet of credit institutions and CFIs by institutional grouping

EUR millions

8. OTHER MONETARY FINANCIAL INSTITUTIONS
C) Balance sheet of the institutional groupings of other MFIs

Véanse notas al final del capítulo./ See notes at the end of the chapter.

8. OTRAS INSTITUCIONES FINANCIERAS MONETARIAS
C) Balances de los componentes de OIFM

8.B Balance de las entidades de crédito y EFC. Detalle por entidades

Datos referidos a Agosto de 2019

Millones de euros

	Entidades de crédito y EFC/ Credit institutions and CFIs (8.31 a/ to 8.34)	Entidades de depósito/ Deposit institutions (8.41 a/ to 8.44)	Instituto de Crédito Oficial/ Official Credit Institute	EFC/ CFI (8.51 a/ to 8.54)	
	B=C+D+E	C	D	E	
PASIVO					LIABILITIES
1 A. RESIDENTES EN ESPAÑA	1 704 344	1 657 474	1 284	45 587	1 A. DOMESTIC
2 9. Depósitos	1 704 344	1 657 474	1 284	45 587	2 9. Deposits
3 9e. Del cual: euros	1 683 228	1 637 426	1 194	44 608	3 9e. Of which: euro
4 IFM	278 199	241 849	92	36 257	4 MFIs
5 9e. Del cual: euros	273 198	237 917	2	35 279	5 9e. Of which: euro
6 Administración Central	16 313	15 228	1 085	-	6 Central government
7 9e. Del cual: euros	16 246	15 162	1 085	-	7 9e. Of which: euro
8 Otras Administraciones Públicas	58 663	58 661	-	2	8 Other general government
9 9e. Del cual: euros	58 659	58 657	-	2	9 9e. Of which: euro
10 Otros sectores residentes	1 351 170	1 341 735	107	9 328	10 Other resident sectors
11 9e. Del cual: euros	1 335 125	1 325 690	107	9 328	11 9e. Of which: euro
12 10. Participaciones de los fondos del mercado monetario	-	-	-	-	12 10. Money market fund shares/units
13 B. RESIDENTES EN OTROS PAÍSES DE LA ZONA DEL EURO	159 028	153 868	77	5 083	13 B. OTHER EURO AREA COUNTRIES
14 9. Depósitos	159 028	153 868	77	5 083	14 9. Deposits
15 9e. Del cual: euros	134 926	129 820	77	5 029	15 9e. Of which: euro
16 IFM	126 381	123 898	77	2 406	16 MFIs
17 9e. Del cual: euros	108 908	106 425	77	2 406	17 9e. Of which: euro
18 Administración Central	8	8	-	-	18 Central government
19 9e. Del cual: euros	8	8	-	-	19 9e. Of which: euro
20 Otras Administraciones Públicas	11	11	-	-	20 Other general government
21 9e. Del cual: euros	11	11	-	-	21 9e. Of which: euro
22 Otros sectores residentes	32 628	29 950	-	2 677	22 Other resident sectors
23 9e. Del cual: euros	25 999	23 376	-	2 623	23 9e. Of which: euro
24 10. Participaciones de los fondos del mercado monetario	-	-	-	-	24 10. Money market fund shares/units
25 C. RESTO DEL MUNDO	102 394	93 583	8 696	115	25 C. REST OF THE WORLD
26 9. Depósitos (total)	102 394	93 583	8 696	115	26 9. Deposits (total)
27 9e. Del cual: euros	58 811	51 461	7 235	115	27 9e. Of which: euro
28 10. Participaciones de los fondos del mercado monetario	-	-	-	-	28 10. Money market fund shares/units
29 D. SIN CLASIFICAR	733 276	700 064	22 692	10 520	29 D. UNCLASSIFIED
30 11. Valores representativos de deuda emitidos	236 229	220 724	15 473	32	30 11. Debt securities issued
31 11e. Del cual: euros	206 362	194 239	12 091	32	31 11e. In euro
32 Del cual: hasta dos años	18 593	15 651	2 911	32	32 Of which: up to two years
33 11x. Monedas distintas del euro	29 867	26 485	3 382	-	33 11x. In other currencies
34 Del cual: hasta dos años	5 464	2 789	2 676	-	34 Of which: up to two years
35 13. Capital y reservas	267 006	252 834	5 952	8 220	35 13. Capital and Reserves
36 14. Otros pasivos	230 041	226 506	1 267	2 269	36 14. Remaining liabilities
37 14e. Del cual: euros	61 138	55 000	303	203	37 14e. Of which: euro
38 TOTAL PASIVO	2 699 043	2 604 989	32 749	61 305	38 TOTAL LIABILITIES
39 e Euros	2 138 570	2 067 698	20 884	49 987	39 e Euro
40 x Monedas distintas del euro	126 804	120 818	4 954	1 033	40 x Other currencies
41 s/c Sin clasificar por monedas	433 669	416 473	6 911	10 285	41 n/c Not classified by currency

August 2019 data

8.B Balance sheet of credit institutions and CFIs by institutional grouping

EUR millions

8. OTHER MONETARY FINANCIAL INSTITUTIONS C) Balance sheet of the institutional groupings of other MFIs

Véanse notas al final del capítulo./ See notes at the end of the chapter.

8. OTRAS INSTITUCIONES FINANCIERAS MONETARIAS
C) Balance agregado de los componentes

8.31 Entidades de crédito y establecimientos financieros de crédito.
Activo: resumen

mm de euros

	Total	Por residencia				Por instrumentos							Por monedas			
		Residen- tes en España (a)	Residen- tes en otros países de la zona euro	Resto del mundo	Rúbri- cas no clasif. por re- siden- cia del emisor	Présta- mos y crédi- tos	Valores repre- sentati- vos de deuda	Participa- ciones en Fondos de Inversión (b)	Participa- ciones en el capital (c)	Efecti- vo	Activo fijo	Otros activos no cla- sifica- dos	Euros	Monedas distin- tas del euro	Sin clasi- ficar	
	=13a15= =6a12= 1=2a5=	2	3	4	5=10a12	6	7	8	9	10	11	12	13	14	15	
13		3 143,3	2 469,4	163,9	184,0	326,1	1 930,9	606,0	0,0	280,4	7,3	51,9	266,9	2 681,4	143,0	318,8
14	R	2 965,7	2 266,5	171,5	182,0	345,8	1 810,4	608,3	3,2	198,1	7,6	46,9	291,3	2 559,8	96,2	309,7
15		2 820,0	2 125,4	179,7	191,3	323,6	1 770,7	528,5	3,5	193,7	8,0	48,0	267,7	2 403,3	110,5	306,3
16		2 718,0	2 034,1	184,5	189,0	310,3	1 722,3	493,5	0,0	190,1	7,5	43,7	259,2	2 300,5	112,6	305,0
17		2 715,9	2 046,0	199,6	184,9	285,5	1 770,2	457,5	0,0	200,4	8,1	38,4	239,0	2 317,6	104,7	293,7
18		2 638,2	1 928,2	222,3	206,6	281,0	1 729,9	443,5	0,0	181,8	8,7	34,7	237,6	2 210,2	132,1	295,8
18 Mar		2 694,6	2 012,8	218,5	184,1	279,2	1 750,0	468,0	0,0	194,7	8,2	36,2	234,9	2 300,8	105,5	288,4
Abr		2 666,6	1 994,2	210,6	184,1	277,7	1 735,6	454,4	0,0	196,1	7,5	35,9	234,4	2 272,5	105,8	288,3
May		2 692,1	2 003,3	210,9	188,2	289,7	1 745,4	460,6	0,0	193,6	7,4	35,7	246,6	2 285,5	109,2	297,4
Jun		2 695,1	1 996,2	213,9	196,1	288,8	1 751,9	459,1	0,0	193,0	7,2	35,5	246,2	2 277,0	119,3	298,9
Jul		2 674,3	1 977,9	217,0	191,2	288,3	1 735,2	454,5	0,0	193,8	7,6	35,3	245,3	2 260,1	114,2	300,1
Ago		2 666,4	1 974,1	209,9	191,4	290,9	1 729,1	452,4	0,0	191,5	7,8	35,1	248,0	2 253,2	114,0	299,2
Sep		2 647,9	1 942,0	222,8	198,4	284,6	1 723,5	452,0	0,0	185,3	7,5	34,5	242,6	2 228,9	121,8	297,1
Oct		2 634,0	1 922,4	218,7	196,7	296,2	1 710,3	441,1	0,0	183,9	7,9	34,5	253,8	2 206,5	120,1	307,4
Nov		2 652,4	1 941,7	215,4	200,7	294,7	1 723,3	447,2	0,0	185,1	7,6	34,6	252,5	2 223,6	124,9	304,0
Dic		2 638,2	1 928,2	222,3	206,6	281,0	1 729,9	443,5	0,0	181,8	8,7	34,7	237,6	2 210,2	132,1	295,8
19 Ene		2 636,1	1 930,2	215,5	199,6	290,8	1 719,0	440,0	0,0	184,4	7,6	45,5	237,7	2 207,4	121,5	307,2
Feb		2 624,9	1 916,1	222,6	198,0	288,2	1 702,4	445,9	0,0	186,3	7,5	45,2	235,5	2 199,1	118,6	307,2
Mar		2 680,8	1 921,6	253,2	208,3	297,7	1 741,6	453,0	0,0	186,6	7,1	44,5	246,1	2 237,1	131,4	312,3
Abr		2 659,8	1 915,1	243,6	209,1	292,1	1 733,7	442,7	0,0	189,2	8,2	44,4	239,6	2 221,9	130,4	307,5
May		2 664,4	1 906,0	243,1	209,5	305,8	1 729,6	442,4	0,0	184,5	7,6	44,3	253,9	2 216,4	130,3	317,7
Jun		2 691,8	1 903,6	261,0	218,2	309,0	1 751,1	443,8	0,0	185,9	7,9	43,7	257,3	2 235,1	138,6	318,2
Jul		2 675,9	1 892,8	254,2	214,5	314,4	1 731,2	437,5	0,0	190,6	8,0	43,4	263,0	2 221,1	132,4	322,4
Ago	P	2 699,0	1 882,5	259,2	218,6	338,8	1 734,1	434,5	0,0	189,7	8,0	43,2	287,6	2 224,8	139,1	335,2

Véanse notas al final del capítulo

8. OTRAS INSTITUCIONES FINANCIERAS MONETARIAS
C) Balance agregado de los componentes

8.34 Entidades de crédito y EFC. Pasivo. Depósitos de los residentes en España: por sectores y detalle por instrumentos de los depósitos de otros sectores residentes

mm de euros

	Por sectores													
	Total 1=2+5+6+7	I F M			AAPP		Otros sectores residentes							Mone- das dis- tin- tas euro 14
		Total 2=3+4	EC,EDE, EFC y BE 3	Fondos del merca- do mo- netario 4	Admi- nistra- ción Central 5	Otras AAPP 6	Total 7=8+14	En euros						
								Total 12+13 8=9+10+	A la vista 9	Del cual A plazo 10	Con pre- aviso 12	Cesio- nes tempo- rales 13		
Hasta dos años 11														
13	1 876,0	382,3	381,3	1,1	34,4	29,1	1 430,2	1 399,7	488,1	847,7	410,8	0,1	63,9	30,4
14	1 794,1	314,3	310,2	4,0	42,7	33,4	1 403,7	1 376,2	549,6	767,3	372,6	0,1	59,2	27,5
15	1 755,5	306,4	302,8	3,6	40,8	36,2	1 372,1	1 343,2	636,9	664,7	352,0	0,1	41,6	28,9
16	1 714,4	291,3	288,2	3,2	13,6	40,8	1 368,7	1 340,8	740,8	567,7	305,0	0,1	32,2	27,9
17	1 722,9	329,8	327,5	2,3	14,5	47,3	1 331,4	1 313,9	844,5	441,6	218,6	0,1	27,8	17,5
18	1 692,0	290,6	287,8	2,8	15,6	56,2	1 329,7	1 314,3	919,2	372,4	177,8	0,1	22,6	15,4
18 Mar	1 714,1	334,3	331,8	2,5	14,6	45,4	1 319,7	1 303,7	860,1	417,5	201,6	0,1	26,1	16,0
<i>Abr</i>	1 702,8	333,9	331,2	2,7	14,3	47,3	1 307,3	1 291,6	855,2	412,1	197,6	0,1	24,3	15,6
<i>May</i>	1 717,4	332,8	330,2	2,7	14,8	47,4	1 322,5	1 306,7	872,5	408,5	194,7	0,1	25,8	15,7
<i>Jun</i>	1 726,8	313,9	311,6	2,3	15,1	53,2	1 344,6	1 328,9	905,8	400,8	191,8	0,1	22,3	15,7
<i>Jul</i>	1 708,2	314,0	311,3	2,7	17,9	54,7	1 321,6	1 305,8	887,6	396,7	189,3	0,1	21,5	15,7
<i>Ago</i>	1 699,9	309,6	307,2	2,4	15,7	56,5	1 318,1	1 302,0	888,0	392,2	187,0	0,1	21,6	16,2
<i>Sep</i>	1 692,0	293,2	291,1	2,2	14,2	56,9	1 327,8	1 310,0	901,7	387,2	183,9	0,1	21,0	17,7
<i>Oct</i>	1 671,0	288,8	286,6	2,3	14,1	61,1	1 307,0	1 291,2	894,7	375,0	180,4	0,1	21,4	15,8
<i>Nov</i>	1 691,2	289,9	287,2	2,7	14,7	70,1	1 316,4	1 300,5	904,7	374,6	178,2	0,1	21,1	15,9
<i>Dic</i>	1 692,0	290,6	287,8	2,8	15,6	56,2	1 329,7	1 314,3	919,2	372,4	177,8	0,1	22,6	15,4
19 Ene	1 685,1	292,4	289,7	2,6	18,9	52,3	1 321,5	1 306,0	920,5	368,4	175,9	0,1	17,1	15,5
<i>Feb</i>	1 687,4	291,0	288,0	3,0	17,3	53,9	1 325,3	1 309,4	928,1	365,1	174,6	0,1	16,2	15,8
<i>Mar</i>	1 711,7	292,8	289,6	3,1	15,7	56,1	1 347,1	1 330,9	951,6	362,0	172,8	0,1	17,3	16,2
<i>Abr</i>	1 697,9	288,8	285,8	3,0	17,2	56,8	1 335,1	1 318,1	941,6	357,8	170,8	0,1	18,6	17,0
<i>May</i>	1 704,1	290,6	287,9	2,7	15,2	57,8	1 340,5	1 324,4	954,0	351,5	167,3	0,2	18,7	16,1
<i>Jun</i>	1 724,6	281,5	279,0	2,5	15,5	59,3	1 368,3	1 351,8	984,0	348,7	164,5	0,2	19,0	16,4
<i>Jul</i>	1 701,3	279,7	276,9	2,8	17,7	56,9	1 347,0	1 331,5	967,0	345,9	162,5	0,2	18,3	15,5
<i>Ago</i>	P 1 704,3	278,2	275,6	2,6	16,3	58,7	1 351,2	1 335,1	973,8	342,7	160,7	0,2	18,5	16,0

8. ENTIDADES DE CRÉDITO
C) Balances de los componentes de OIFM

8.C Apéndice al balance. Determinación de los pasivos
de las entidades de crédito sujetas a reservas mínimas (a),(b)

Datos referidos a Julio de 2019

Millones de euros

	Serie en cuadro y columna/ Time series in table and column	Entidades de crédito/ Credit institutions	
CONCEPTOS	1	2	CONCEPTS
I. DEPÓSITOS EN LAS ENTIDADES DE CRÉDITO RESIDENTES, EXCEPTO LOS DE LAS ENTIDADES RESIDENTES EN LA ZONA EURO, BCNS Y BCE			I. DEPOSITS IN CREDIT INSTITUTIONS, EXCEPT OF EMU RESIDENTS CREDIT INSTITUTIONS, NCBs AND ECB
A. Sujetos a coeficiente de caja del 1 %	8.35/2	1 306 919	A. Subject to reserve ratio of 1 %
A.1. A la vista, a plazo hasta dos años y disponible con preaviso hasta dos años	8.35/2	1 306 919	A.1. Overnight, with agreed maturity up to two years and redeemable at notice up to two years
B. Sujetos a coeficiente de caja cero	-	233 283	B. Subject to zero reserve ratio
B.1. A plazo a más de dos años	8.35/5	203 500	B.1. With agreed maturity over two years
B.2. Disponible con preaviso a más de dos años (inexistente para las IFMs residentes).	-	-	B.2. Redeemable at notice over two years (it doesn't exist in residents MFIs)
B.3. Cesiones temporales	8.35/7	29 783	B.3. Repos
II. INSTRUMENTOS NEGOCIABLES EMITIDOS POR ENTIDADES DE CRÉDITO			II. NEGOTIABLE INSTRUMENTS ISSUED BY CREDIT INSTITUTIONS
A. Sujetos a coeficiente de caja del 1 %	8.35/3	21 295	A. Subject to reserve ratio of 1 %
A.1. Valores representativos de deuda emitidos hasta dos años (neto)	8.35/3	21 295	A.1. Debt securities issued up to two year (net)
B. Sujetos a coeficiente de caja cero	8.35/6	210 971	B. Subject to zero reserve ratio
B.1. Valores representativos de deuda emitidos a más de dos años (neto)	8.35/6	210 971	B.1. Debt securities issued over two year (net)

July 2019 data

8.C Appendix to Balance sheet. Determination of credit institutions' liabilities subject to minimum reserves (reserve base).

EUR millions

8.CREDIT INSTITUTIONS
C) Balance sheet of the institutional groupings of other MFIs

Véanse notas al final del capítulo./ See notes at the end of the chapter.

8. OTRAS INSTITUCIONES FINANCIERAS MONETARIAS
B) Balance agregado de las OIFM según
los estados de la zona del euro

8.C Balance. Detalle por instituciones

Datos referidos a Abril de 2016

Millones de euros

	Serie en cuadro y columna/ Time series in table and column	Otras instituciones financieras monetarias/ Other monetary financial institutions	Entidades de crédito y EFC (Cuadro 8.D)/ Credit institutions and CFI (Table 8.D)	FMM (a) y EDE / MMF (a) & ELMs	
		A=B+C	B	C	
ACTIVO					ASSETS
1 A. RESIDENTES EN ESPAÑA	8.2/2	2 119 797	2 114 136	5 661	1 A. DOMESTIC
2 2. Préstamos y créditos	8.4/2	1 559 600	1 556 230	3 370	2 2. Loans
3 2e. Del cual: euros	8.4/3	1 541 074	1 537 704	3 370	3 2e. Of which: euro
4 IFM	8.4/4	195 605	192 235	3 370	4 MFIs
5 2e. Del cual: euros	8.4/5	191 252	187 882	3 370	5 2e. Of which: euro
6 Administraciones Públicas	8.4/6	95 818	95 818	-	6 General government
7 2e. Del cual: euros	8.4/7	95 818	95 818	-	7 2e. Of which: euro
8 Otros residentes	8.4/8	1 268 177	1 268 177	0	8 Other resident sectors
9 2e. Del cual: euros	8.4/9	1 254 004	1 254 004	0	9 2e. Of which: euro
10 3. Valores distintos de acciones y participaciones	8.4/10	471 386	469 100	2 286	10 3. Securities other than shares
11 3e. Del cual: euros	8.4/11	467 585	465 299	2 286	11 3e. Of which: euro
12 IFM	8.5/3	21 549	20 507	1 042	12 MFIs
13 3e. Euros	8.5/4	21 526	20 484	1 042	13 3e. euro
14 Del cual: hasta dos años	-	5 071	4 648	422	14 Of which: up to 2 years
15 3x. Monedas distintas del euro	-	23	23	-	15 3x. Non-MU currencies
16 Del cual: hasta dos años	-	3	3	-	16 Of which: up to 2 years
17 Administraciones Públicas	8.5/6	256 033	255 089	944	17 General government
18 3e. Del cual: euros	8.5/7	255 799	254 856	944	18 3e. Of which: euro
19 Otros residentes	8.5/8	193 804	193 504	301	19 Other residents
20 3e. Del cual: euros	8.5/9	190 260	189 959	301	20 3e. Of which: euro
21 4. Participaciones en FMM	8.4/12	6	0	5	21 4. Money market fund shares/units
22 IFM	-	6	0	5	22 MFIs
23 4e. Del cual: euros	-	0	0	-	23 4e. Of which euro
24 5. Acciones y participaciones	8.4/13	88 806	88 806	-	24 5. Shares and other equity
25 IFM	-	14 807	14 807	-	25 MFIs
26 Otros residentes	-	73 998	73 998	-	26 Other resident sectors
27 B. RESIDENTES EN OTROS PAISES DE LA ZONA DEL EURO	8.2/3	172 483	170 058	2 424	27 B. OTHER EURO AREA COUNTRIES
28 2. Préstamos y créditos	8.6/2	89 124	89 124	-	28 2. Loans
29 2e. Del cual: euros	8.6/3	79 800	79 800	-	29 2e. Of which: euro
30 IFM	8.6/4	65 256	65 256	-	30 MFIs
31 2e. Del cual: euros	8.6/5	59 848	59 848	-	31 2e. Of which: euro
32 Administraciones Públicas	8.6/6	23	23	-	32 General government
33 2e. Del cual: euros	8.6/7	23	23	-	33 2e. Of which: euro
34 Otros residentes	8.6/8	23 845	23 845	-	34 Other resident sectors
35 2e. Del cual: euros	8.6/9	19 929	19 929	-	35 2e. Of which: euro
36 3. Valores distintos de acciones y participaciones	8.6/10	52 466	50 046	2 420	36 3. Securities other than shares
37 3e. Del cual: euros	8.6/11	50 879	48 459	2 420	37 3e. Of which: euro
38 IFM	8.7/3	4 001	2 665	1 335	38 MFIs
39 3e. Euros	8.7/4	3 741	2 406	1 335	39 3e. euro
40 Del cual: hasta dos años	-	327	322	4	40 Of which: up to 2 years
41 3x. Monedas distintas del euro	-	260	260	-	41 3x. Non-MU currencies
42 Del cual: hasta dos años	-	10	10	-	42 Of which: up to 2 years
43 Administraciones Públicas	8.7/6	36 341	35 875	465	43 General government
44 3e. Del cual: euros	8.7/7	36 111	35 645	465	44 3e. Of which: euro
45 Otros residentes	8.7/8	12 125	11 505	620	45 Other resident sectors
46 3e. Del cual: euros	8.7/9	11 028	10 408	620	46 3e. Of which: euro

April 2016 data

8.C Balance sheet by institutional grouping

EUR millions

8. OTHER MONETARY FINANCIAL INSTITUTIONS
B) Aggregated balance sheet according
to the euro area returns

Véanse notas al final del capítulo./ See notes at the end of the chapter.

8. OTRAS INSTITUCIONES FINANCIERAS MONETARIAS

B) Balance agregado de las OIFM según los estados de la zona del euro

8.C Balance. Detalle por instituciones

Datos referidos a Abril de 2016

Millones de euros

	Serie en cuadro y columna/ Time series in table and column	Otras instituciones financieras monetarias/ Other monetary financial institutions	Entidades de crédito y EFC (Cuadro 8.D)/ Credit institutions and CFI's (Table 8.D)	FMM (a) y EDE / MMF (a) & ELMs	
		A=B+C	B	C	
ACTIVO (continuación)					ASSETS (continued)
B. RESIDENTES EN OTROS PAÍSES DE LA ZONA DEL EURO (continuación)					B. OTHER MUMS (continued)
47 4. Participaciones en FMM	8.6/12	-	-	-	47 4. Money market fund shares/units
48 IFM.	-	-	-	-	48 MFIs
49 5. Acciones y participaciones	8.6/13	30 893	30 889	4	49 5. Shares and other equity
50 IFM.	-	5 889	5 889	-	50 MFIs
51 Otros residentes	-	25 003	24 999	4	51 Other residents
52 C. RESTO DEL MUNDO	8.2/4	193 013	191 928	1 085	52 C. REST OF THE WORLD
53 2. Préstamos y créditos	8.12/3	87 812	87 770	42	53 2. Loans
54 2e. Del cual: euros	8.12/4	36 881	36 881	-	54 2e. Of which: euro
55 3. Valores distintos de acciones y participaciones	8.12/5	28 515	27 472	1 043	55 3. Securities other than shares
56 3e. Del cual: euros	8.12/6	6 430	5 483	948	56 3e. Of which: euro
57 5. Acciones y participaciones	8.12/7	76 686	76 686	-	57 5. Shares and other equity
58 5e. Del cual: euros	-	-	-	-	58 5e. Of which: euro
59 D. SIN CLASIFICAR	8.2/5	329 301	329 258	42	59 D. UNCLASSIFIED
60 1. Efectivo (todas las monedas)	8.2/10	6 757	6 745	11	60 1. Cash (all currencies)
61 1e. Del cual: euros	-	6 567	6 555	11	61 1e. Of which: euro
62 6. Activo fijo	8.2/11	46 848	46 839	10	62 6. Fixed assets
63 7. Otros activos	8.2/12	275 696	275 674	22	63 7. Remaining assets
64 7e. Del cual: euros	-	-	-	-	64 7e. Of which: euro
65 TOTAL ACTIVOS	8.2/1	2 814 594	2 805 381	9 213	65 TOTAL ASSETS
66 e Euros	8.2/13	2 308 791	2 299 800	9 035	66 e Euro
67 e Monedas distintas del euro	8.2/14	183 198	183 068	147	67 x Other currencies
68 s/c Sin clasificar por monedas.	8.2/15	322 544	322 513	31	68 n/a Not classified by currencies

April 2016 data

8.C Balance sheet by institutional grouping

EUR millions

8. OTHER MONETARY FINANCIAL INSTITUTIONS
B) Aggregated balance sheet according to the euro area returns

Véanse notas al final del capítulo./ See notes at the end of the chapter.

8. OTRAS INSTITUCIONES FINANCIERAS MONETARIAS
B) Balance agregado de las OIFM según
los estados de la zona del euro

8.C Balance. Detalle por instituciones

Datos referidos a Abril de 2016

Millones de euros

	Serie en cuadro y columna/ Time series in table and column	Otras instituciones financieras monetarias/ Other monetary financial institutions	Entidades de crédito y EFC (Cuadro 8.D)/ Credit institutions and CFIs (Table 8.D)	FMM (a) y EDE / MMF (a) & ELMIs		
		A=B+C	B	C		
PASIVO					LIABILITIES	
1 A. RESIDENTES EN ESPAÑA	8.3/2	1 748 000	1 738 910	9 090	1 A. DOMESTIC	
2 9. Depósitos	8.8/1	1 738 971	1 738 910	60	2 9. Deposits	
3 9e. Del cual: euros	8.8/2	1 701 998	1 701 938	60	3 9e. Of which: euro	
4 IFM	8.8/3	304 612	304 610	2	4 MFIs	
5 Entidades de crédito y BE	8.8/5	300 876	300 874	2	5 Credit institutions and BE	
6 9e. Del cual: euros	-	292 242	292 240	2	6 9e. Of which: euro	
7 Fondos del mercado monetario	8.8/7	3 736	3 736	-	7 Money market funds	
8 9e. En euros	-	3 723	3 723	-	8 9e. Of which: euro	
9 A la vista, a plazo hasta dos años y disponible con preaviso	-	3 582	3 582	-	9 Overnight, up to two years and redeemable at notice	
10 A plazo a más de dos años	-	112	112	-	10 With agreed maturity over two years	
11 Cesiones temporales	-	29	29	-	11 Repos	
12 9x. En monedas distintas del euro	-	13	13	-	12 9x. Of which: other currencies	
13 A la vista, a plazo hasta dos años y disponible con preaviso	-	13	13	-	13 Overnight, up to two years and redeemable at notice	
14 A plazo a más de dos años	-	-	-	-	14 With agreed maturity over two years	
15 Cesiones temporales	-	-	-	-	15 Repos	
16 Administración Central	8.8/8	37 416	37 416	-	16 Central government	
17 9e. Depósitos en euros	-	37 348	37 348	-	17 9e. Deposits in euro	
18 A la vista, a plazo hasta dos años y disponible con preaviso	-	33 760	33 760	-	18 Overnight, up to two years and redeemable at notice	
19 A plazo a más de dos años	-	833	833	-	19 With agreed maturity over two years	
20 Cesiones temporales	-	2 754	2 754	-	20 Repos	
21 9x. Depósitos en monedas distintas del euro	-	68	68	-	21 9x. Deposits in other currencies	
22 A la vista, a plazo hasta dos años y disponible con preaviso	-	68	68	-	22 Overnight, up to two years and redeemable at notice	
23 A plazo a más de dos años	-	-	-	-	23 With agreed maturity over two years	
24 Cesiones temporales	-	-	-	-	24 Repos	
25 Otras Administraciones Públicas	8.8/9	36 499	36 499	-	25 Other general government	
26 9e. Depósitos en euros	8.8/10	36 494	36 494	-	26 9e. Deposits in euro	
27 9.1e. A la vista	-	27 516	27 516	-	27 9.1e. Overnight	
28 9.2e. A plazo	-	6 555	6 555	-	28 9.2e. With agreed maturity	
29 Del cual: hasta dos años	-	5 689	5 689	-	29 Of which: up to two years	
30 9.3e. Con preaviso	-	-	-	-	30 9.3e. Redeemable at notice	
31 9.4e. Cesiones temporales	-	2 423	2 423	-	31 9.4e. Repos	
32 9x. Depósitos en monedas distintas del euro	-	5	5	-	32 9x. Deposits in other currencies	
33 9.1x. A la vista	-	3	3	-	33 9.1x. Overnight	
34 9.2x. A plazo	-	2	2	-	34 9.2x. With agreed maturity	
35 Del cual: hasta dos años	-	2	2	-	35 Of which: up to two years	
36 9.3x. Con preaviso	-	-	-	-	36 9.3x. Redeemable at notice	
37 9.4x. Cesiones temporales	-	-	-	-	37 9.4x. Repos	
38 Otras residentes	8.9/1	1 360 444	1 360 385	58	38 Other resident sectors	
39 9e. Depósitos en euros	8.9/2	1 332 192	1 332 134	58	39 9e. Deposits in euro	
40 9.1e. A la vista	8.9/3	658 531	658 473	58	40 9.1e. Overnight	
41 9.2e. A plazo	8.9/4	642 169	642 169	0	41 9.2e. With agreed maturity	
42 Del cual: hasta dos años	8.9/5	346 215	346 215	-	42 Of which: up to two years	
43 9.3e. Con preaviso	8.9/6	57	57	-	43 9.3e. Redeemable at notice	
44 9.4e. Cesiones temporales	8.9/7	31 436	31 436	-	44 9.4e. Repos	
45 9x. Depósitos en monedas distintas del euro	8.9/8	28 252	28 252	-	45 9x. Deposits in other currencies	
46 9.1x. A la vista	8.9/9	11 081	11 081	-	46 9.1x. Overnight	
47 9.2x. A plazo	8.9/10	17 171	17 171	-	47 9.2x. With agreed maturity	
48 Del cual: hasta dos años	8.9/11	5 468	5 468	-	48 Of which: up to two years	
49 9.3x. Con preaviso	8.9/12	-	-	-	49 9.3x. Redeemable at notice	
50 9.4x. Cesiones temporales	8.9/13	-	-	-	50 9.4x. Repos	
51 10. Participaciones de los fondos del mercado monetario	8.91/11	9 030	-	9 030	51 10. Money market fund shares/units	

April 2016 data

8.C Balance sheet by institutional grouping

EUR millions

8. OTHER MONETARY FINANCIAL INSTITUTIONS
B) Aggregated balance sheet according
to the euro area returns

Véanse notas al final del capítulo./ See notes at the end of the chapter.

8. OTRAS INSTITUCIONES FINANCIERAS MONETARIAS

B) Balance agregado de las OIFM según los estados de la zona del euro

8.C Balance. Detalle por instituciones

Datos referidos a Abril de 2016

Millones de euros

	Serie en cuadro y columna/ Time series in table and column	Otras instituciones financieras monetarias/ Other monetary financial institutions	Entidades de crédito y EFC (Cuadro 8.D)/ Credit institutions and CFI's (Table 8.D)	FMM (a) y EDE / MMF (a) & ELMs		
		A=B+C	B	C		
PASIVO (continuación)						LIABILITIES (continued)
52 B. RESIDENTES EN OTROS PAÍSES DE LA ZONA DEL EURO	8.3/3	203 145	203 090	55	52 B. RESIDENTS IN OTHER EURO AREA COUNTRIES	
53 9. Depósitos	8.10/1	203 091	203 090	1	53 9. Deposits	
54 9e. Del cual: euros	8.10/2	183 388	183 388	1	54 9e. Of which: euro	
55 IFM	8.10/3	151 696	151 695	1	55 MFIs	
56 Entidades de crédito, BCE y otros bancos centrales nacionales.	8.10/5	151 497	151 496	1	56 Credit institutions, ECB and others NCBs	
57 9e. Del cual: euros	-	135 936	135 936	1	57 9e. Of which: euro	
58 Fondos del mercado monetario	8.10/7	199	199	58	58 Money market funds	
59 9e. En euros	-	199	199	-	59 9e. Of which: euro	
60 A la vista, a plazo hasta dos años y disponible con preaviso	-	199	199	-	60 Overnight, up to two years and redeemable at notice	
61 A plazo a más de dos años	-	-	-	-	61 With agreed maturity over two years	
62 9.4e. Cesiones temporales	-	-	-	-	62 9.4e. Repos	
63 9x. En monedas distintas del euro	-	-	-	-	63 9x. Of which: other currencies	
64 A la vista, a plazo hasta dos años y disponible con preaviso	-	-	-	-	64 Overnight, up to two years and redeemable at notice	
65 A plazo a más de dos años	-	-	-	-	65 With agreed maturity over two years	
66 9.4x. Cesiones temporales	-	-	-	-	66 9.4x. Repos	
67 Administración Central	8.10/8	1 034	1 034	-	67 Central government	
68 9e. Depósitos en euros	-	1 034	1 034	-	68 9e. Deposits in euro	
69 A la vista, a plazo hasta dos años y disponible con preaviso	-	1 034	1 034	-	69 Overnight, up to two years and redeemable at notice	
70 A plazo a más de dos años	-	-	-	-	70 With agreed maturity over two years	
71 9.4e. Cesiones temporales	-	-	-	-	71 9.4e. Repos	
72 9x. Del cual: monedas distintas del euro	-	-	-	-	72 9x. Of which: other currencies	
73 A la vista, a plazo hasta dos años y disponible con preaviso	-	-	-	-	73 Overnight, up to two years and redeemable at notice	
74 A plazo a más de dos años	-	-	-	-	74 With agreed maturity over two years	
75 9.4x. Cesiones temporales	-	-	-	-	75 9.4x. Repos	
76 Otras Administraciones Públicas	8.10/9	0	0	-	76 Other general government	
77 9e. Depósitos en euros	8.10/10	0	0	-	77 9e. Deposits in euro	
78 9.1e. A la vista	-	0	0	-	78 9.1e. Overnight	
79 9.2e. A plazo	-	-	-	-	79 9.2e. With agreed maturity	
80 Del cual: hasta dos años	-	-	-	-	80 Of which: up to two years	
81 9.3e. Con preaviso	-	-	-	-	81 9.3e. Redeemable at notice	
82 9.4e. Cesiones temporales	-	-	-	-	82 9.4e. Repos	
83 9x. Depósitos en monedas distintas del euro	-	-	-	-	83 9x. Deposits in other currencies	
84 9.1x. A la vista	-	-	-	-	84 9.1x. Overnight	
85 9.2x. A plazo	-	-	-	-	85 9.2x. With agreed maturity	
86 Del cual: hasta dos años	-	-	-	-	86 Of which: up to two years	
87 9.3x. Con preaviso	-	-	-	-	87 9.3x. Redeemable at notice	
88 9.4x. Cesiones temporales	-	-	-	-	88 9.4x. Repos	
89 Otros residentes	8.11/1	50 360	50 360	-	89 Other resident sectors	
90 9e. Depósitos en euros	8.11/2	46 218	46 218	-	90 9e. Deposits in euro	
91 9.1e. A la vista	8.11/3	6 627	6 627	-	91 9.1e. Overnight	
92 9.2e. A plazo	8.11/4	17 131	17 131	-	92 9.2e. With agreed maturity	
93 Del cual: hasta dos años	8.11/5	10 576	10 576	-	93 Of which: up to two years	
94 9.3e. Con preaviso	8.11/6	146	146	-	94 9.3e. Redeemable at notice	
95 9.4e. Cesiones temporales	8.11/7	22 314	22 314	-	95 9.4e. Repos	
96 9x. Depósitos en monedas distintas del euro	8.11/8	4 142	4 142	-	96 9x. Deposits in other currencies	
97 9.1x. A la vista	8.11/9	314	314	-	97 9.1x. Overnight	
98 9.2x. A plazo	8.11/10	3 603	3 603	-	98 9.2x. With agreed maturity	
99 Del cual: hasta dos años	8.11/11	1 935	1 935	-	99 Of which: up to two years	
100 9.3x. Con preaviso	8.11/12	6	6	-	100 9.3x. Redeemable at notice	
101 9.4x. Cesiones temporales	8.11/13	219	219	-	101 9.4x. Repos	
102 10. Participaciones de los fondos del mercado monetario	8.91/12	54	-	54	102 10. Money market fund shares/units	

Abril 2016 data

8.C Balance sheet by institutional grouping

EUR millions

8. OTHER MONETARY FINANCIAL INSTITUTIONS
B) Aggregated balance sheet according to the area euro returns

Véanse notas al final del capítulo./ See notes at the end of the chapter.

8. OTRAS INSTITUCIONES FINANCIERAS MONETARIAS
B) Balance agregado de las OIFM según
los estados de la zona del euro

8.C Balance. Detalle por instituciones

Datos referidos a Abril de 2016

Millones de euros

	Serie en cuadro y columna/ Time series in table and column	Otras instituciones financieras monetarias/ Other monetary financial institutions	Entidades de crédito y EFC (Cuadro 8.D)/ Credit institutions and CFI's (Table 8.D)	FMM (a) y EDE / MMF (a) & ELMs	
		A=B+C	B	C	
PASIVO (continuación)					LIABILITIES (continued)
103 C. RESTO DEL MUNDO	8.3/4	108 318	108 271	47	103 C. REST OF THE WORLD
104 9. Depósitos (total)	8.13/1	108 271	108 271	0	104 9. Deposits (total)
105 9.1. Depósitos en euros	8.13/2	71 320	71 320	-	105 9.1. Deposits in euro
106 A la vista, a plazo hasta dos años y con preaviso	-	33 286	33 286	0	106 Overnight, up to two years and redeemable at notice
107 A plazo a más de dos años	-	22 974	22 974	-	107 With agreed maturity over two years
108 Cesiones temporales	-	15 061	15 061	...	108 Repos
109 9.2. Depósitos en monedas distintas del euro.	-	36 950	36 950	-	109 9.2. Deposits in other currencies
110 A la vista, a plazo hasta dos años y con preaviso	-	31 194	31 194	-	110 Overnight, up to two years and redeemable at notice
111 A plazo a más de dos años	-	2 250	2 250	-	111 With agreed maturity over two years
112 Cesiones temporales	-	3 507	3 507	...	112 Repos
113 10. Participaciones en los fondos del mercado monetario	8.91/13	47	-	47	113 10. Money market fund shares/units
114 D. SIN CLASIFICAR	8.3/5	755 131	755 110	22	114 D. UNCLASSIFIED
115 11. Valores distintos de acciones y participaciones	8.3/8	220 253	220 253	-	115 11. Debt securities issued
116 11e. Euros	8.13/14	209 059	209 059	-	116 11e. In euro
117 Del cual: hasta dos años	-	27 009	27 009	-	117 Of which: up to two years
118 11x. Monedas distintas del euro.	-	11 194	11 194	-	118 11x. Other currencies
119 Del cual: hasta dos años	-	2 520	2 520	-	119 Of which: up to two years
120 13. Capital y reservas	8.3/9	305 924	305 917	6	120 13. Capital and reserves
121 14. Otros pasivos	8.3/10	228 954	228 939	15	121 14. Remaining liabilities
122 14e. Del cual: euros	-	122 14e. Of which: euro
123 TOTAL PASIVOS	8.3/1	2 814 605	2 805 381	9 224	123 TOTAL LIABILITIES
124 e Euros	8.3/11	2 174 835	2 165 705	9 131	124 e Euro
125 x Monedas distintas del euro	8.3/12	104 892	104 820	72	125 x Other currencies
126 s/c Sin clasificar por monedas	8.3/13	534 878	534 857	22	126 n/a Not classified by currencies
PRO MEMORIA					MEMORANDUM ITEM
a Tenencias de valores distintos de acciones y participaciones hasta dos años emitidos por las entidades de crédito	-	4 984	4 984	...	a Holdings of debt securities up to two years issued by CI
b Tenencias de instrumentos del mercado monetario emitidos por las entidades de crédito	-	-	-	-	b Holdings of money markets papers issued by credit institutions

April 2016 data

8.C Balance sheet by institutional grouping

EUR millions

8. OTHER MONETARY FINANCIAL INSTITUTIONS
B) Aggregated balance sheet according
to the euro area returns

Véanse notas al final del capítulo./ See notes at the end of the chapter.

8. OTRAS INSTITUCIONES FINANCIERAS MONETARIAS
C) Balances de los componentes de OIFM

8.35 Pasivos computables en el coeficiente de reservas mínimas de la zona euro (a)

mm de euros

Información necesaria para el cálculo del requerimiento de reservas							
Pasivos computables con coeficiente positivo				Pasivos computables con coeficiente cero			
Total	Depósitos hasta dos años	Valores hasta dos años	Total	Depósitos a más de dos años	Valores a más de dos años	Cesiones temporales	
1	2	3	4	5	6	7	
13	1 048,1	1 034,3	13,8	911,3	503,7	276,4	131,2
14	-	-
15	-	-
16	-	-
17
18
18 Feb
Mar	1 250,4	1 221,3	29,2	483,7	237,6	196,9	49,2
Abr	1 237,6	1 209,4	28,2	475,2	236,3	197,7	41,1
May
Jun	1 291,6	1 267,8	23,8	472,8	229,4	195,5	47,8
Jul	1 267,6	1 243,1	24,5	467,7	227,5	193,8	46,4
Ago	1 270,9	1 247,3	23,6	469,7	225,4	194,3	50,0
Sep
Oct	1 270,8	1 247,0	23,7	461,7	214,3	200,3	47,1
Nov	1 291,5	1 266,2	25,3	460,0	216,3	199,5	44,2
Dic
19 Ene	1 283,9	1 263,5	20,5	446,5	210,9	199,5	36,0
Feb	1 293,5	1 270,6	22,9	444,8	208,9	202,5	33,3
Mar
Abr	1 313,2	1 289,2	24,0	448,1	206,0	203,2	38,9
May	1 318,9	1 296,4	22,5	443,7	204,6	202,0	37,1
Jun
Jul P	1 328,2	1 306,9	21,3	444,3	203,5	211,0	29,8

Véanse notas al final del capítulo.

8. OTRAS INSTITUCIONES FINANCIERAS MONETARIAS
C) Balance agregado de los componentes

8.41 Entidades de depósito
Activo: resumen

mm de euros

Total	Por residencia				Por instrumentos							Por monedas			
	Residentes en España (a)	Residentes en otros países de la zona euro	Resto del mundo	Rúbricas no clasificadas por residencia del emisor	Préstamos y créditos	Valores representativos de deuda	Participaciones en Fondos de Inversión (b)	Participaciones en el capital (c)	Efectivo	Activo fijo	Otros activos no clasificados	Euros	Monedas distintas del euro	Sin clasificar	
=13a15= =6a12= 1=2a5=	2	3	4	5=10a12	6	7	8	9	10	11	12	13	14	15	
13	2 988,9	2 326,5	160,1	181,4	321,0	1 813,2	574,7	...	280,0	7,3	50,9	262,9	2 534,4	140,8	313,8
14	R 2 829,8	2 142,7	168,1	178,3	340,7	1 705,0	583,3	3,2	197,6	7,6	46,1	287,0	2 430,6	92,3	306,9
15	2 703,5	2 020,5	176,2	187,9	318,8	1 679,0	509,2	3,5	193,0	8,0	47,2	263,7	2 293,2	106,9	303,5
16	2 610,0	1 937,9	180,8	185,6	305,6	1 635,7	477,5	1,8	189,3	7,5	42,8	255,3	2 199,3	109,0	301,6
17	2 610,9	1 953,1	194,9	181,3	281,6	1 684,0	443,5	2,3	199,5	8,1	37,6	236,0	2 219,8	100,9	290,2
18	2 536,5	1 838,6	217,2	203,4	277,2	1 646,1	430,3	2,1	180,8	8,7	33,8	234,8	2 115,6	128,4	292,4
18 Mar	2 590,2	1 920,7	213,6	180,6	275,4	1 664,1	454,3	2,6	193,8	8,2	35,3	231,9	2 203,6	101,6	285,0
Abr	2 564,5	1 904,2	205,7	180,8	273,8	1 651,4	441,4	2,7	195,2	7,5	35,0	231,3	2 177,3	102,3	284,9
May	2 590,6	1 913,3	206,5	185,1	285,6	1 662,2	447,3	2,8	192,7	7,4	34,9	243,4	2 191,0	105,6	293,9
Jun	2 592,5	1 905,4	209,3	192,9	284,9	1 667,1	446,1	2,4	192,0	7,2	34,6	243,1	2 181,8	115,2	295,5
Jul	2 573,2	1 888,4	211,9	188,4	284,5	1 651,7	441,6	2,7	192,8	7,6	34,4	242,4	2 165,7	110,8	296,8
Ago	2 567,1	1 886,4	205,1	188,6	287,0	1 647,4	439,5	2,6	190,5	7,8	34,2	244,9	2 160,7	110,6	295,8
Sep	2 548,0	1 853,5	218,3	195,6	280,7	1 640,8	439,7	2,4	184,4	7,5	33,6	239,6	2 136,3	118,1	293,6
Oct	2 535,4	1 834,4	214,8	194,0	292,3	1 628,9	428,9	2,4	182,9	7,9	33,6	250,7	2 114,7	116,8	304,0
Nov	2 551,1	1 851,6	211,0	197,9	290,7	1 639,5	434,7	2,2	184,1	7,6	33,6	249,4	2 128,9	121,8	300,4
Dic	2 536,5	1 838,6	217,2	203,4	277,2	1 646,1	430,3	2,1	180,8	8,7	33,8	234,8	2 115,6	128,4	292,4
19 Ene	2 538,4	1 844,0	210,4	196,9	287,0	1 638,8	427,1	2,0	183,4	7,6	44,5	234,9	2 116,3	118,2	303,9
Feb	2 525,5	1 828,2	217,3	195,6	284,4	1 620,8	432,9	2,0	185,3	7,5	44,2	232,7	2 106,3	115,4	303,8
Mar	2 580,7	1 832,9	248,1	205,7	294,0	1 659,3	439,9	1,9	185,7	7,1	43,5	243,3	2 143,9	127,9	309,0
Abr	2 560,4	1 827,1	238,4	206,6	288,4	1 651,7	429,9	2,2	188,2	8,2	43,4	236,8	2 129,1	127,0	304,2
May	2 571,4	1 823,4	238,5	206,9	302,5	1 652,3	431,0	2,0	183,5	7,6	43,4	251,5	2 129,8	126,9	314,7
Jun	2 597,2	1 819,3	256,8	215,5	305,6	1 672,2	432,5	2,0	184,9	7,9	42,8	254,9	2 147,1	135,0	315,1
Jul	2 581,1	1 808,6	249,8	211,7	311,1	1 653,1	426,1	2,1	188,7	8,0	42,5	260,6	2 132,8	128,9	319,4
Ago P	2 605,0	1 798,9	255,0	215,8	335,3	1 656,7	423,2	2,0	187,8	8,0	42,3	285,0	2 137,3	135,6	332,1

Véanse notas al final del capítulo.

8. OTRAS INSTITUCIONES FINANCIERAS MONETARIAS
C) Balance agregado de los componentes

8.42 Entidades de depósito
Pasivo: resumen

mm de euros

	Total	Por residencia				Por instrumentos					Por monedas		
		Residentes en España (a)	Residentes en otros países de la zona euro	Resto del mundo	Rúbricas no clasificadas por residencia del tenedor	Depósitos	Participaciones en fondos del mercado monetario	Valores representativos de deuda emitidos	Capital y reservas	Otros pasivos no clasificados	Euros	Monedas distintas del euro	Sin clasificar
	=11a13 =6a10= 1=2a5=												
13	2 988,9	1 817,7	163,9	133,2	874,1	2 114,8	...	235,0	413,9	225,2	2 169,3	180,5	639,1
14	2 829,8	1 749,8	200,1	105,7	774,2	2 055,7	...	204,9	322,1	247,2	2 255,6	94,5	479,8
15	2 703,5	1 717,7	181,0	101,6	703,2	2 000,3	...	190,6	295,8	216,8	2 161,1	101,6	440,8
16	2 610,0	1 671,3	163,3	100,1	675,2	1 934,7	...	180,6	283,5	211,1	2 082,7	96,8	430,4
17	2 610,9	1 676,2	158,9	98,7	677,1	1 933,8	...	204,6	278,7	193,8	2 094,3	94,1	422,5
18	2 536,5	1 643,3	143,9	103,9	645,4	1 891,1	...	210,8	255,9	178,7	2 026,2	113,9	396,4
18 Mar	2 590,2	1 667,9	160,6	96,2	665,5	1 924,7	...	207,2	272,4	185,9	2 083,9	94,9	411,4
Abr	2 564,5	1 657,9	149,3	90,1	667,2	1 897,3	...	208,2	271,0	188,1	2 052,3	99,9	412,3
May	2 590,6	1 672,0	152,7	95,9	670,0	1 920,5	...	205,5	268,6	195,9	2 074,1	100,5	416,0
Jun	2 592,5	1 679,5	146,7	105,5	660,8	1 931,7	...	201,0	267,3	192,5	2 076,2	104,1	412,1
Jul	2 573,2	1 662,0	148,5	97,2	665,5	1 907,7	...	200,5	268,5	196,6	2 055,7	98,6	419,0
Ago	2 567,1	1 654,0	147,8	106,7	658,5	1 908,5	...	201,6	267,4	189,5	2 051,8	106,2	409,0
Sep	2 548,0	1 645,2	148,1	103,4	651,2	1 896,7	...	204,9	259,9	186,5	2 040,2	106,4	401,5
Oct	2 535,4	1 625,4	144,9	102,4	662,8	1 872,6	...	208,7	259,7	194,5	2 019,3	106,1	410,0
Nov	2 551,1	1 645,0	145,9	98,1	662,0	1 889,1	...	208,3	259,9	193,8	2 033,7	108,8	408,6
Dic	2 536,5	1 643,3	143,9	103,9	645,4	1 891,1	...	210,8	255,9	178,7	2 026,2	113,9	396,4
19 Ene	2 538,4	1 636,8	148,7	90,9	662,0	1 876,4	...	207,8	256,2	198,1	2 014,9	109,0	414,5
Feb	2 525,5	1 639,7	144,1	90,2	651,5	1 874,0	...	211,6	256,0	183,9	2 013,8	110,7	401,0
Mar	2 580,7	1 664,5	162,2	96,2	657,9	1 922,9	...	213,6	255,5	188,8	2 059,7	119,5	401,5
Abr	2 560,4	1 652,0	153,2	93,9	661,3	1 899,1	...	212,0	254,6	194,6	2 037,6	115,2	407,6
May	2 571,4	1 658,5	160,0	88,1	664,8	1 906,6	...	212,0	255,1	197,7	2 052,0	111,6	407,8
Jun	2 597,2	1 677,3	156,3	93,7	669,9	1 927,3	...	214,7	253,3	201,9	2 073,0	117,5	406,7
Jul	2 581,1	1 654,0	152,1	87,2	687,9	1 893,3	...	220,1	253,7	214,1	2 049,3	115,0	416,8
Ago	2 605,0	1 657,5	153,9	93,6	700,1	1 904,9	...	220,7	252,8	226,5	2 067,7	120,8	416,5

Véanse notas al final del capítulo

8. OTRAS INSTITUCIONES FINANCIERAS MONETARIAS
C) Balance agregado de los componentes

8.43 Entidades de depósito
Activo. Residentes en España

mm de euros

	Total	Préstamos y créditos								Valores representativos de deuda	Participaciones en Fondos de Inversión (a)	Participaciones en el capital (b)		
		Del cual		Del cual		Del cual		Del cual					Del cual	
		Total	Euros	IFMs total	Euros	AAPP total	Euros	Otros sectores residentes total	Euros				Total	Euros
	12+13 1=2+10+	2=4+6+8	3=5+7+9	4	5	6	7	8	9	10	11	12	13	
13	2 326,5	1 639,2	1 625,1	165,1	162,9	76,5	76,5	1 397,6	1 385,6	498,5	493,5	...	188,7	
14	2 142,7	1 541,1	1 524,1	139,4	135,7	94,7	94,7	1 307,0	1 293,8	501,0	496,8	2,5	98,1	
15	2 020,5	1 499,0	1 481,4	163,5	159,6	85,7	85,7	1 249,8	1 236,1	433,7	429,8	2,4	85,3	
16	1 937,9	1 451,2	1 431,8	171,6	166,6	83,9	83,9	1 195,8	1 181,3	405,1	402,0	0,7	80,9	
17	1 953,1	1 492,0	1 475,2	248,4	244,5	74,3	74,3	1 169,3	1 156,4	372,4	372,1	0,8	88,0	
18	1 838,6	1 416,6	1 400,8	232,6	229,4	65,7	65,7	1 118,3	1 105,7	348,4	348,2	0,6	73,0	
18 Mar	1 920,7	1 462,5	1 446,2	245,8	242,1	74,4	74,4	1 142,3	1 129,7	373,5	373,4	0,8	83,9	
Abr	1 904,2	1 459,3	1 443,6	246,0	242,9	74,4	74,4	1 138,9	1 126,3	359,4	359,3	0,9	84,6	
May	1 913,3	1 461,5	1 444,8	248,8	245,3	74,2	74,2	1 138,6	1 125,4	367,9	367,8	1,0	83,0	
Jun	1 905,4	1 455,7	1 438,9	236,0	232,2	75,7	75,7	1 143,9	1 131,0	366,7	366,6	0,7	82,3	
Jul	1 888,4	1 443,4	1 427,2	236,6	233,4	72,9	72,9	1 133,9	1 121,0	361,3	361,2	0,8	82,9	
Ago	1 886,4	1 444,2	1 428,1	247,4	244,1	71,0	71,0	1 125,8	1 113,0	359,7	359,5	0,8	81,7	
Sep	1 853,5	1 419,2	1 402,7	221,7	218,1	70,1	70,1	1 127,4	1 114,5	358,8	358,7	0,7	74,7	
Oct	1 834,4	1 412,7	1 397,2	216,3	213,6	67,7	67,7	1 128,8	1 115,9	347,3	347,2	0,7	73,6	
Nov	1 851,6	1 427,0	1 411,4	221,8	219,1	67,1	67,1	1 138,1	1 125,2	350,5	350,3	0,7	73,4	
Dic	1 838,6	1 416,6	1 400,8	232,6	229,4	65,7	65,7	1 118,3	1 105,7	348,4	348,2	0,6	73,0	
19 Ene	1 844,0	1 419,5	1 403,6	239,1	235,6	68,5	68,5	1 111,9	1 099,6	349,9	349,7	0,6	74,0	
Feb	1 828,2	1 400,1	1 385,9	224,1	221,8	66,5	66,5	1 109,4	1 097,7	353,7	353,5	0,6	73,8	
Mar	1 832,9	1 399,8	1 385,6	218,2	215,6	67,9	67,9	1 113,8	1 102,1	359,0	358,8	0,6	73,4	
Abr	1 827,1	1 405,2	1 390,4	224,7	221,9	67,4	67,4	1 113,1	1 101,1	347,5	347,3	0,7	73,8	
May	1 823,4	1 404,3	1 389,6	217,3	214,7	69,4	69,4	1 117,5	1 105,5	346,5	346,3	0,7	71,9	
Jun	1 819,3	1 400,9	1 386,1	203,5	200,2	71,5	71,5	1 125,9	1 114,5	343,8	343,6	0,6	73,9	
Jul	1 808,6	1 393,2	1 378,0	207,2	204,1	69,4	69,4	1 116,7	1 104,5	339,6	339,4	0,6	75,1	
Ago	1 798,9	1 387,6	1 372,1	208,5	205,2	67,8	67,8	1 111,3	1 099,1	336,1	335,8	0,7	74,6	

Véanse notas al final del capítulo

8. OTRAS INSTITUCIONES FINANCIERAS MONETARIAS
C) Balance agregado de los componentes

8.44 Entidades de depósito. Pasivo. Depósitos de los residentes en España: por sectores y detalle por instrumentos de los depósitos de otros sectores residentes

mm de euros

	Por sectores													
	Total 1=2+5+6+7	I F M			AAPP		Otros sectores residentes							
		Total 2=3+4	EC,EDE, EFC y BE 3	Fondos del merca- do mo- netario 4	Admi- nistra- ción Cen- tral 5	Otras AAPP 6	Total 7=8+14	En euros					Mone- das dis- tin- tas euro 14	
								Total 8=9+10+	A la vista 9	Del cual		Con pre- aviso 12		Cesio- nes tem- porales 13
12+13 11	A plazo 10	Hasta dos años 11												
13	1 817,7	334,5	333,4	1,1	32,7	29,1	1 421,4	1 391,0	488,0	839,0	410,6	-	63,9	30,4
14	1 749,8	280,4	276,4	4,0	40,1	33,4	1 396,0	1 368,5	549,5	759,7	372,5	-	59,2	27,5
15	1 717,7	277,7	274,1	3,6	39,9	36,2	1 363,9	1 335,0	636,7	656,8	351,9	-	41,6	28,9
16	1 671,3	259,7	256,6	3,2	12,7	40,8	1 358,2	1 330,2	740,7	557,2	305,0	-	32,2	27,9
17	1 676,2	295,7	293,4	2,3	13,6	47,3	1 319,6	1 302,2	844,4	430,0	218,5	-	27,8	17,5
18	1 643,3	254,6	251,9	2,8	14,7	56,2	1 317,8	1 302,5	919,1	360,7	177,8	-	22,6	15,4
18 Mar	1 667,9	301,2	298,7	2,5	13,9	45,4	1 307,4	1 291,4	860,0	405,3	201,6	-	26,1	16,0
18 Abr	1 657,9	302,1	299,4	2,7	13,5	47,3	1 295,0	1 279,4	855,1	399,9	197,6	-	24,3	15,6
18 May	1 672,0	300,7	298,0	2,7	13,7	47,4	1 310,2	1 294,5	872,4	396,4	194,7	-	25,8	15,7
18 Jun	1 679,5	279,4	277,0	2,3	13,8	53,2	1 333,1	1 317,3	905,7	389,3	191,7	-	22,3	15,7
18 Jul	1 662,0	281,1	278,4	2,7	16,5	54,7	1 309,7	1 294,0	887,5	385,0	189,2	-	21,5	15,7
18 Ago	1 654,0	277,0	274,7	2,4	14,1	56,5	1 306,4	1 290,3	888,0	380,7	186,9	-	21,6	16,2
18 Sep	1 645,2	259,2	257,0	2,2	13,6	56,9	1 315,5	1 297,8	901,7	375,1	183,9	-	21,0	17,7
18 Oct	1 625,4	255,9	253,6	2,3	13,5	61,1	1 294,9	1 279,1	894,6	363,0	180,3	-	21,4	15,8
18 Nov	1 645,0	256,5	253,7	2,7	14,0	70,1	1 304,5	1 288,5	904,6	362,8	178,2	-	21,1	15,9
18 Dic	1 643,3	254,6	251,9	2,8	14,7	56,2	1 317,8	1 302,5	919,1	360,7	177,8	-	22,6	15,4
19 Ene	1 636,8	257,9	255,2	2,6	16,8	52,3	1 309,8	1 294,3	920,4	356,8	175,9	-	17,1	15,5
19 Feb	1 639,7	257,1	254,1	3,0	15,0	53,9	1 313,7	1 297,8	928,0	353,7	174,5	-	16,2	15,8
19 Mar	1 664,5	257,4	254,3	3,1	15,1	56,1	1 335,9	1 319,7	951,5	350,9	172,8	-	17,3	16,2
19 Abr	1 652,0	254,5	251,5	3,0	16,6	56,8	1 324,1	1 307,1	941,5	346,9	170,7	0,0	18,6	17,0
19 May	1 658,5	255,4	252,6	2,7	14,6	57,8	1 330,7	1 314,7	953,9	342,0	167,2	0,1	18,7	16,1
19 Jun	1 677,3	244,5	242,0	2,5	14,8	59,3	1 358,8	1 342,3	983,9	339,3	164,5	0,2	19,0	16,4
19 Jul	1 654,0	242,8	240,0	2,8	16,8	56,9	1 337,5	1 322,0	966,9	336,6	162,5	0,2	18,3	15,5
19 Ago	1 657,5	241,8	239,2	2,6	15,2	58,7	1 341,7	1 325,7	973,7	333,4	160,7	0,2	18,5	16,0

8. OTRAS INSTITUCIONES FINANCIERAS MONETARIAS
C) Balance agregado de los componentes

8.51. Establecimientos financieros de crédito
Activo: resumen

mm de euros

	Total =13a15= =6a12= 1=2a5=	Por residencia				Por instrumentos							Por monedas		
		Residen- tes en España (a) 2	Residen- tes en otros países de la zona euro 3	Resto del mundo 4	Rúbri- cas no clasif. por re- siden- cia del emisor 5=10a12	Prést- mos y créd- itos 6	Valores repre- sentati- vos de deuda 7	Participa- ciones en Fondos de Inversión (b) 8	Participa- ciones en el capital (c) 9	Efecti- vo 10	Activo fijo 11	Otros activos no cla- sifica- dos 12	Euros 13	Monedas distin- tas del euro 14	Sin clasi- ficar 15
13	49,9	42,7	3,4	1,6	2,3	44,8	2,8	...	0,1	0,0	0,8	1,4	47,3	0,4	2,3
14	49,6	41,3	3,0	3,0	2,2	44,7	2,5	-	0,1	0,0	0,7	1,5	45,2	2,3	2,0
15	52,1	44,3	3,0	2,5	2,4	47,3	2,1	-	0,3	0,0	0,7	1,7	48,3	1,6	2,3
16	57,5	48,7	3,4	2,5	2,8	51,9	2,5	-	0,3	0,0	0,8	2,1	52,9	1,9	2,7
17	61,7	52,9	4,1	2,1	2,5	55,8	3,1	-	0,3	0,0	0,8	1,8	57,0	2,3	2,4
18	64,6	56,1	4,3	1,6	2,6	59,0	2,7	-	0,2	0,0	0,9	1,8	60,2	1,9	2,5
18 Mar	60,1	52,0	3,6	1,9	2,6	54,3	2,9	-	0,3	0,0	0,8	1,8	55,2	2,5	2,4
18 Abr	59,1	51,4	3,5	1,6	2,6	53,3	2,9	-	0,3	0,0	0,8	1,8	54,7	2,0	2,4
18 May	59,6	51,7	3,6	1,8	2,6	53,8	2,9	-	0,3	0,0	0,8	1,8	55,1	2,1	2,4
18 Jun	61,3	53,2	3,8	1,8	2,5	56,2	2,3	-	0,3	0,0	0,8	1,8	56,6	2,3	2,4
18 Jul	59,8	52,1	3,8	1,3	2,5	54,5	2,5	-	0,3	0,0	0,8	1,7	55,7	1,7	2,4
18 Ago	59,4	51,8	3,6	1,4	2,6	54,1	2,4	-	0,3	0,0	0,8	1,8	55,3	1,7	2,4
18 Sep	61,9	54,1	3,7	1,5	2,6	56,6	2,4	-	0,3	0,0	0,8	1,8	57,4	2,0	2,5
18 Oct	60,8	53,3	3,6	1,3	2,6	55,4	2,5	-	0,3	0,0	0,8	1,8	56,9	1,4	2,5
18 Nov	61,9	54,0	3,9	1,3	2,7	56,3	2,5	-	0,3	0,0	0,8	1,9	58,0	1,3	2,6
18 Dic	64,6	56,1	4,3	1,6	2,6	59,0	2,7	-	0,2	0,0	0,9	1,8	60,2	1,9	2,5
19 Ene	62,7	54,8	4,1	1,2	2,6	57,2	2,6	-	0,2	0,0	0,9	1,8	58,8	1,4	2,5
19 Feb	62,1	54,5	3,9	1,1	2,7	56,7	2,5	-	0,2	0,0	0,9	1,8	58,2	1,3	2,6
19 Mar	63,5	55,8	3,9	1,2	2,6	58,2	2,4	-	0,2	0,0	0,9	1,7	59,5	1,5	2,5
19 Abr	62,6	55,1	3,9	1,1	2,6	57,5	2,3	-	0,2	0,0	0,9	1,7	58,8	1,4	2,5
19 May	59,4	51,9	3,9	1,1	2,4	54,5	2,2	-	0,2	0,0	0,8	1,6	55,8	1,3	2,4
19 Jun	61,4	53,7	4,0	1,2	2,5	56,5	2,2	-	0,2	0,0	0,8	1,7	57,6	1,4	2,4
19 Jul	61,8	54,2	4,0	1,2	2,4	56,0	2,2	-	1,1	0,0	0,8	1,6	58,1	1,3	2,4
19 Ago	61,3	53,9	3,8	1,2	2,5	55,6	2,1	-	1,1	0,0	0,8	1,7	57,6	1,3	2,5

Véanse notas al final del capítulo

8. OTRAS INSTITUCIONES FINANCIERAS MONETARIAS
C) Balance agregado de los componentes

8.52. Establecimientos financieros de crédito
Pasivo: resumen

mm de euros

	Total	Por residencia				Por instrumentos					Por monedas		
		Residentes en España (a)	Residentes en otros países de la zona euro	Resto del mundo	Rúbricas no clasificadas por residencia del tenedor	Depósitos	Participaciones en fondos del mercado monetario	Valores representativos de deuda emitidos	Capital y reservas	Otros pasivos no clasificados	Euros	Monedas distintas del euro	Sin clasificar
	=11a13 =6a10= 1=2a5=												
13	49,9	36,4	4,6	0,2	8,7	41,2	...	0,0	7,0	1,7	41,0	0,2	8,7
14	49,6	34,5	5,7	0,3	9,1	40,5	...	0,0	6,8	2,3	39,0	1,7	8,9
15	52,1	36,7	5,8	0,1	9,5	42,6	...	0,0	7,0	2,4	41,2	1,5	9,4
16	57,5	42,0	5,8	0,1	9,7	47,8	...	0,0	7,3	2,3	45,7	2,2	9,5
17	61,7	45,8	6,1	0,1	9,7	52,0	...	0,0	7,5	2,2	50,2	2,0	9,6
18	64,6	47,8	7,3	0,1	9,4	55,1	...	0,0	7,3	2,1	53,8	1,4	9,3
18 Mar	60,1	45,2	5,4	0,1	9,4	50,7	...	0,0	7,3	2,1	48,9	1,9	9,3
Abr	59,1	44,0	5,4	0,1	9,5	49,5	...	0,0	7,3	2,2	48,1	1,4	9,5
May	59,6	44,3	5,6	0,1	9,6	50,0	...	0,0	7,4	2,1	48,5	1,6	9,5
Jun	61,3	46,0	5,8	0,1	9,5	51,9	...	0,0	7,2	2,2	50,1	1,8	9,4
Jul	59,8	44,6	6,0	0,1	9,1	50,7	...	0,0	7,0	2,0	49,6	1,2	9,0
Ago	59,4	44,2	5,9	0,1	9,2	50,2	...	0,0	7,1	2,1	49,0	1,2	9,1
Sep	61,9	46,2	6,3	0,1	9,4	52,6	...	0,0	7,2	2,1	51,1	1,6	9,3
Oct	60,8	44,9	6,4	0,1	9,4	51,4	...	0,0	7,2	2,1	50,5	1,0	9,3
Nov	61,9	45,4	6,9	0,1	9,5	52,4	...	0,0	7,3	2,2	51,4	1,1	9,4
Dic	64,6	47,8	7,3	0,1	9,4	55,1	...	0,0	7,3	2,1	53,8	1,4	9,3
19 Ene	62,7	46,1	7,2	0,1	9,3	53,4	...	0,0	7,3	1,9	52,5	1,0	9,2
Feb	62,1	45,4	7,1	0,1	9,5	52,6	...	0,0	7,4	2,0	51,8	0,9	9,4
Mar	63,5	46,5	7,3	0,1	9,6	53,9	...	0,0	7,5	2,1	53,0	1,0	9,5
Abr	62,6	45,2	7,6	0,1	9,7	52,9	...	0,0	7,5	2,2	52,1	1,0	9,6
May	59,4	44,9	5,0	0,1	9,4	50,0	...	0,0	7,2	2,1	49,2	1,0	9,2
Jun	61,4	46,4	5,2	0,1	9,7	51,8	...	0,0	7,2	2,5	50,8	1,2	9,5
Jul	61,8	46,2	5,2	0,1	10,3	51,5	...	0,0	8,2	2,1	50,6	1,0	10,1
Ago	61,3	45,6	5,1	0,1	10,5	50,8	...	0,0	8,2	2,3	50,0	1,0	10,3

Véanse notas al final del capítulo

8. OTRAS INSTITUCIONES FINANCIERAS MONETARIAS
C) Balance agregado de los componentes

8.53. Establecimientos financieros de crédito
Activo. Residentes en España

mm de euros

	Total	Préstamos y créditos								Valores representativos de deuda	Participaciones en Fondos de Inversión (a)	Participaciones en el capital (b)		
		Del cual		Del cual		Del cual		Del cual					Del cual	
		Total	Euros	IFMs total	Euros	AAPP total	Euros	Otros sectores residentes total	Euros				Total	Euros
	12+13 1=2+10+													
13	42,7	40,2	40,2	2,1	2,1	1,4	1,4	36,7	36,7	2,4	2,4	...	0,1	
14	41,3	39,1	38,9	1,5	1,5	0,9	0,9	36,6	36,5	2,1	2,1	...	0,1	
15	44,3	42,3	42,1	1,7	1,7	0,7	0,7	39,9	39,8	1,8	1,8	...	0,2	
16	48,7	46,4	46,1	2,3	2,3	0,8	0,8	43,2	43,0	2,1	2,1	...	0,2	
17	52,9	50,0	49,5	2,5	2,5	0,7	0,7	46,8	46,3	2,7	2,7	...	0,2	
18	56,1	53,7	53,1	2,0	1,9	0,5	0,5	51,2	50,6	2,2	2,2	...	0,2	
18 Mar	52,0	49,0	48,4	2,5	2,5	0,5	0,5	46,0	45,4	2,7	2,7	...	0,2	
Abr	51,4	48,5	48,0	2,2	2,2	0,5	0,5	45,8	45,3	2,7	2,7	...	0,2	
May	51,7	48,8	48,3	2,0	2,0	0,5	0,5	46,2	45,8	2,7	2,7	...	0,2	
Jun	53,2	50,9	50,2	2,4	2,4	0,6	0,6	47,9	47,2	2,1	2,1	...	0,2	
Jul	52,1	49,8	49,3	2,0	1,9	0,5	0,5	47,3	46,8	2,1	2,1	...	0,2	
Ago	51,8	49,4	48,9	1,9	1,9	0,4	0,4	47,1	46,6	2,1	2,1	...	0,2	
Sep	54,1	51,6	51,0	2,5	2,5	0,6	0,6	48,6	47,9	2,2	2,2	...	0,2	
Oct	53,3	50,9	50,4	2,0	2,0	0,5	0,5	48,3	47,9	2,2	2,2	...	0,2	
Nov	54,0	51,5	51,3	2,1	2,1	0,5	0,5	48,9	48,7	2,2	2,2	...	0,2	
Dic	56,1	53,7	53,1	2,0	1,9	0,5	0,5	51,2	50,6	2,2	2,2	...	0,2	
19 Ene	54,8	52,5	52,1	2,0	2,0	0,5	0,5	50,0	49,6	2,2	2,2	...	0,2	
Feb	54,5	52,1	51,7	2,0	2,0	0,5	0,5	49,6	49,2	2,2	2,2	...	0,2	
Mar	55,8	53,5	52,9	2,4	2,4	0,5	0,5	50,6	50,0	2,2	2,2	...	0,2	
Abr	55,1	52,9	52,4	2,0	2,0	0,5	0,5	50,4	49,9	2,0	2,0	...	0,2	
May	51,9	49,9	49,4	2,0	2,0	0,5	0,5	47,4	46,9	1,9	1,9	...	0,2	
Jun	53,7	51,7	51,2	2,5	2,5	0,5	0,5	48,7	48,2	1,8	1,8	...	0,2	
Jul	54,2	51,4	50,9	2,5	2,5	0,5	0,5	48,4	47,9	1,8	1,8	...	0,9	
Ago	53,9	51,1	50,6	2,6	2,6	0,5	0,5	48,0	47,6	1,8	1,8	...	0,9	

Véanse notas al final del capítulo

8. OTRAS INSTITUCIONES FINANCIERAS MONETARIAS
C) Balance agregado de los componentes

8.54. Establecimientos financieros de crédito
Pasivo. Depósitos de los residentes en España:
por sectores y detalle por instrumentos

mm de euros

	Por sectores															
	Del cual		I F M s				AAPP		Otros sectores residentes							
	Total	Euros	Del cual		Entida- des de crédito y BE	Fondos del merca- do mo- netario	Admi- nistración Central	Otras Adminis- traciones Públicas	Total	En euros					Monedas distin- tas del euro	
			Total	Euros						Total	A la vista	A plazo	del cual Hasta dos años	Con pre- aviso		Cesio- nes tempo- rales
1=3+7a9	2=4+10	3=5+6	4	5	6	7	8	9=10+16	10	11	12	13	14	15	16	
13	36,4	36,4	27,8	27,8	27,8	0,0	-	0,0	8,6	8,6	0,0	8,5	0,1	0,1	-	-
14	34,5	32,9	27,0	25,3	27,0	-	-	0,0	7,5	7,5	0,0	7,4	0,0	0,1	-	-
15	36,7	35,3	28,7	27,3	28,7	-	-	0,0	8,0	8,0	0,0	7,9	0,0	0,1	-	-
16	42,0	39,8	31,5	29,3	31,5	-	-	0,0	10,5	10,5	0,0	10,4	0,0	0,1	-	-
17	45,8	43,9	34,1	32,2	34,1	-	-	0,0	11,7	11,7	0,0	11,6	0,0	0,1	-	-
18	47,8	46,4	36,0	34,6	36,0	-	-	0,0	11,8	11,8	0,0	11,7	0,0	0,1	-	-
18 Mar	45,2	43,4	32,9	31,1	32,9	-	-	0,0	12,3	12,3	0,0	12,2	0,0	0,1	-	-
<i>Abr</i>	44,0	42,6	31,8	30,4	31,8	-	-	0,0	12,2	12,2	0,0	12,1	0,0	0,1	-	-
<i>May</i>	44,3	42,8	32,1	30,6	32,1	-	-	0,0	12,2	12,2	0,0	12,1	0,0	0,1	-	-
<i>Jun</i>	46,0	44,2	34,5	32,7	34,5	-	-	0,0	11,5	11,5	0,0	11,4	0,0	0,1	-	-
<i>Jul</i>	44,6	43,5	32,9	31,7	32,9	-	-	0,0	11,8	11,8	0,0	11,7	0,0	0,1	-	-
<i>Ago</i>	44,2	43,0	32,5	31,4	32,5	-	-	0,0	11,6	11,6	0,0	11,6	0,0	0,1	-	-
<i>Sep</i>	46,2	44,6	34,0	32,5	34,0	-	-	0,0	12,2	12,2	0,0	12,1	0,0	0,1	-	-
<i>Oct</i>	44,9	44,0	32,9	31,9	32,9	-	-	0,0	12,0	12,0	0,0	12,0	0,0	0,1	-	-
<i>Nov</i>	45,4	44,4	33,5	32,5	33,5	-	-	0,0	11,9	11,9	0,0	11,8	0,0	0,1	-	-
<i>Dic</i>	47,8	46,4	36,0	34,6	36,0	-	-	0,0	11,8	11,8	0,0	11,7	0,0	0,1	-	-
19 Ene	46,1	45,1	34,5	33,5	34,5	0,0	-	0,0	11,6	11,6	0,0	11,6	0,0	0,1	-	-
<i>Feb</i>	45,4	44,5	33,9	33,0	33,9	0,0	-	0,0	11,5	11,5	0,0	11,4	0,0	0,1	-	-
<i>Mar</i>	46,5	45,5	35,3	34,4	35,3	-	-	0,0	11,2	11,2	0,0	11,1	0,0	0,1	-	-
<i>Abr</i>	45,2	44,3	34,3	33,4	34,3	-	-	0,0	10,9	10,9	0,0	10,8	0,0	0,1	-	-
<i>May</i>	44,9	44,0	35,3	34,4	35,3	-	-	0,0	9,6	9,6	0,0	9,6	0,0	0,1	-	-
<i>Jun</i>	46,4	45,3	37,0	35,9	37,0	-	-	0,0	9,4	9,4	0,0	9,4	0,0	0,1	-	-
<i>Jul</i>	46,2	45,2	36,8	35,8	36,8	-	-	0,0	9,4	9,4	0,0	9,3	0,0	0,1	-	-
<i>Ago</i> P	45,6	44,6	36,3	35,3	36,3	-	-	0,0	9,3	9,3	0,0	9,3	0,0	0,1	-	-

8. OTRAS INSTITUCIONES FINANCIERAS MONETARIAS

8.F Balance

D) Balance agregado de los componentes
Fondos del mercado monetario

Millones de euros

	Diciembre 1997	Enero 1998	Diciembre 1998			Enero 1999	Agosto 2019
	Balance de FIAMM que son FMM (a)	Balance de FIAMM que son FMM (b)	Balance de FIAMM que son FMM (b)	Balance de FIAMM que no son FMM (b)	Balance total FIAMM 5=3+4	Balance FMM=FIAMM (c)	Balance FMM
	1	2	3	4	5=3+4	6	7
ACTIVO							
A. RESIDENTES EN ESPAÑA	38 050	32 028	26 111	16 750	42 861	40 210	1 228
2. Préstamos y créditos (depósitos y adquisiciones temporales)	22 880	18 036	14 358	7 029	21 386	20 455	686
IFM	22 366	17 492	13 947	7 017	20 963	19 784	686
Administraciones Públicas	-	-	-	-	-	-	-
Otros residentes	514	545	411	12	423	672	-
3. Valores distintos de acciones y participaciones	15 169	13 991	11 753	9 722	21 475	19 755	541
3e. Del cual euros	15 169	13 991	11 745	9 722	21 466	19 755	541
IFM	52	79	130	35	165	995	353
3e. Del cual euros	52	79	130	35	165	995	353
Del cual hasta dos años	25	28	118	34	152	969	157
3x. Monedas distintas del euro	-	-	-	-	-	-	-
Administraciones Públicas	14 390	13 237	10 644	9 050	19 694	17 222	8
3e. Del cual euros	14 390	13 237	10 636	9 050	19 686	17 222	8
Otros residentes	728	676	979	637	1 615	1 538	180
3e. Del cual euros	728	676	979	637	1 615	1 538	180
4. y 5. Instrumentos del mercado monetario, acciones y participaciones	-	-	-	-	-	-	-
B. RESIDENTES EN OTROS PAÍSES DE LA UEM.	1 808	1 959	1 844	3 507	5 352	5 630	2 638
2. Préstamos y créditos (depósitos y adquisiciones temporales)	1 476	1 701	402	81	482	457	-
IFM	1 476	1 701	393	34	427	430	-
Administraciones Públicas	-	-	-	-	-	-	-
Otros residentes	-	-	8	47	55	28	-
3. Valores distintos de acciones y participaciones	332	258	1 443	3 427	4 869	5 172	2 638
3e. Del cual euros	332	258	1 413	3 376	4 789	5 117	2 638
IFM	-	-	193	187	379	475	769
3e. Del cual euros	-	-	187	140	327	423	769
Del cual hasta dos años	-	-	177	132	309	314	62
3x. Monedas distintas del euro	-	-	6	47	52	52	-
Administraciones Públicas	-	-	1 139	3 089	4 227	4 132	1 029
3e. Del cual euros	-	-	1 117	3 085	4 202	4 132	1 029
Otros residentes	332	258	111	152	263	564	840
3e. Del cual euros	332	258	108	152	260	562	840
4. y 5. Instrumentos del mercado monetario, acciones y participaciones	-	-	-	-	-	-	-
C. RESTO DEL MUNDO	676	242	546	1 136	1 682	1 628	1 770
Préstamos y créditos (depósitos y adquisiciones temporales)	-	-	298	881	1 179	1 069	-
3. Valores distintos de acciones y participaciones	676	242	248	255	503	559	1 770
3e. Del cual euros	443	...	45	190	234
5. Acciones y participaciones	-	-	-	-	-	-	-
D. SIN CLASIFICAR	530	382	345	396	741	1 092	-3
7. Otros activos	530	382	345	396	741	1 092	-3
TOTAL ACTIVO	41 063	34 611	28 846	21 790	50 636	48 560	5 633

8. OTRAS INSTITUCIONES FINANCIERAS MONETARIAS

D) Balance agregado de los componentes
Fondos del mercado monetario

8.F Balance

Millones de euros

	Diciembre 1997 Balance de FIAMM que son FMM (a)	Enero 1998 Balance de FIAMM que son FMM (b)	Diciembre 1998			Enero 1999 Balance FMM=FIAMM (c)	Agosto 2019 Balance FMM
			Balance de FIAMM que son FMM (b)	Balance de FIAMM que no son FMM (b)	Balance total FIAMM 5=3+4		
	1	2	3	4	5=3+4	6	7
PASIVO							
10. Participaciones en los fondos del mercado monetario. Total	40 965	34 526	28 788	21 737	50 525	48 343	5 632
A. RESIDENTES EN ESPAÑA.	40 539	34 167	28 488	21 395	49 883	47 914	5 576
10. Participaciones en los fondos del mercado monetario	40 539	34 167	28 488	21 395	49 883	47 914	5 576
B. RESIDENTES EN OTROS PAÍSES DE LA UEM.	352	297	249	126	375	249	21
10. Participaciones en los fondos del mercado monetario	352	297	249	126	375	249	21
C. RESTO DEL MUNDO	74	62	50	216	266	180	34
10. Participaciones en los fondos del mercado monetario	74	62	50	216	266	180	34
D. SIN CLASIFICAR	98	84	58	53	112	216	1
14. Resto de pasivos	98	84	58	53	112	216	1
TOTAL PASIVO	41 063	34 611	28 846	21 790	50 636	48 560	5 633

Fuente: CNMV y elaboración propia

(a) A 31 de diciembre de 1997 los FMM son 106

(b) A 31 de diciembre de 1998 los FMM son los 136 incluidos en la lista aprobada y difundida (en abril de 1998) por el BCE.

(c) A partir de enero de 1999 los FMM se corresponden exactamente con la categoría legal de FIAMM.

8. OTRAS INSTITUCIONES FINANCIERAS MONETARIAS
D) Balance agregado de los componentes

8.91 Fondos del mercado monetario (a)
Balance. Resumen

Fuente: Comisión Nacional del Mercado de Valores y Banco de España

Millones de euros

	Total activo = Total pasivo =2 a 4+9 = 5 a 8+9 = 10+14	Activo								Pasivo				
		Por residencia			Por instrumentos				Rúbricas no clasificadas	Participaciones emitidas (tenedores por residencia)				Otros pasivos no clasificados
		Residentes en España (b)	Residentes en otros países de la UEM	Resto del mundo	Préstamos y créditos: depósitos y adquisiciones temporales	Valores distintos de acciones	Instrumentos del mercado monetario	Acciones y participaciones		Total	Residentes en España	Residentes en otros países de la UEM	Resto del mundo	
1	2	3	4	5	6	7	8	9	10=11+12+13	11	12	13	14	
13	8 432	7 325	867	152	2 697	5 644	-	3	88	8 420	8 350	34	36	12
14	7 309	5 492	1 534	239	2 559	4 702	-	4	42	7 299	7 206	58	35	10
15	8 328	5 816	1 727	754	3 510	4 784	-	3	32	8 320	8 206	66	48	8
16	9 731	5 507	2 956	1 260	2 726	6 964	-	34	8	9 722	9 606	62	54	9
17	7 129	3 332	2 613	1 175	1 372	5 695	-	54	9	7 122	7 038	45	39	7
18	6 818	2 999	2 233	1 587	1 654	5 111	-	55	-1	6 810	6 727	42	41	8
18 May	6 386	2 487	2 482	1 418	1 332	5 000	-	54	-0	6 378	6 298	42	39	7
Jun	6 377	2 429	2 578	1 372	1 334	4 991	-	54	-1	6 370	6 290	43	37	7
Jul	6 717	2 764	2 490	1 467	1 680	4 985	-	55	-3	6 712	6 629	43	40	5
Ago	6 781	2 545	2 666	1 575	1 395	5 335	-	55	-4	6 775	6 689	43	43	6
Sep	6 617	2 384	2 551	1 600	1 221	5 260	-	55	81	6 611	6 529	43	39	6
Oct	6 673	2 490	2 522	1 664	1 365	5 256	-	55	-3	6 668	6 587	42	38	5
Nov	6 643	2 822	2 187	1 638	1 519	5 073	-	55	-4	6 626	6 544	42	40	17
Dic	6 818	2 999	2 233	1 587	1 654	5 111	-	55	-1	6 810	6 727	42	41	8
19 Ene	6 891	2 762	2 479	1 649	1 427	5 409	-	55	-0	6 883	6 806	42	36	7
Feb	7 731	3 240	2 774	1 717	1 963	5 713	-	55	-1	7 724	7 643	45	36	7
Mar	7 422	2 909	2 835	1 680	1 705	5 638	-	81	-1	7 411	7 336	40	35	12
Abr	5 718	1 560	2 544	1 615	801	4 919	-	-	-2	5 715	5 658	23	34	2
May	5 543	1 255	2 671	1 622	617	4 932	-	-	-6	5 540	5 488	21	31	2
Jun	5 533	971	2 858	1 716	363	5 182	-	-	-13	5 531	5 482	21	29	2
Jul	5 613	1 165	2 720	1 732	593	5 023	-	-	-3	5 610	5 560	21	30	3
Ago	5 633	1 228	2 638	1 770	686	4 950	-	-	-3	5 632	5 576	21	34	1

(a) Hasta el 31/12/97, 107 FIAMM se clasificaban como FMM. Desde el 1/1/98 hasta el 31/12/98, 136 FIAMM se clasificaban como FMM. Desde el 1/1/99 todos los FIAMM han pasado a clasificarse como FMM.

(b) Columna que tiene desarrollo en un cuadro posterior

8. OTRAS INSTITUCIONES FINANCIERAS MONETARIAS
D) Balance agregado de los componentes

8.92 Fondos del mercado monetario
Activo. Residentes en España

Fuente: COMISIÓN NACIONAL DEL MERCADO DE VALORES y BANCO DE ESPAÑA

Millones de euros

	TOTAL	Préstamos y créditos (depósitos y adquisiciones temporales)				Valores distintos de acciones								Instrumentos del mercado monetario, acciones y participaciones
		Total	IFM	AAPP	Otros sectores residentes	Del cual		Del cual		Del cual		Del cual		
						Total	Euros	IFM	Euros	AAPP	Euros	Otros sectores residentes	Euros	
1=2+6+14	2	3	4	5	6	7	8	9	10	11	12	13	14	
13	7 325	2 677	2 675	-	1	4 646	4 646	850	850	3 455	3 455	342	342	3
14	5 492	2 559	2 559	-	-	2 929	2 929	1 007	1 007	1 354	1 354	569	569	4
15	5 816	3 451	3 451	-	-	2 362	2 362	1 069	1 069	737	737	556	556	3
16	5 507	2 726	2 726	-	-	2 778	2 778	878	878	1 575	1 575	324	324	3
17	3 332	1 372	1 372	-	-	1 961	1 961	723	723	974	974	264	264	-
18	2 999	1 648	1 648	-	-	1 351	1 351	404	404	576	576	371	371	-
18 May	2 487	1 326	1 326	-	-	1 161	1 161	304	304	569	569	288	288	-
Jun	2 429	1 328	1 328	-	-	1 101	1 101	243	243	559	559	298	298	-
Jul	2 764	1 674	1 674	-	-	1 090	1 090	252	252	554	554	284	284	-
Ago	2 545	1 389	1 389	-	-	1 156	1 156	292	292	553	553	311	311	-
Sep	2 384	1 215	1 215	-	-	1 170	1 170	338	338	508	508	323	323	-
Oct	2 490	1 359	1 359	-	-	1 131	1 131	338	338	530	530	263	263	-
Nov	2 822	1 513	1 513	-	-	1 309	1 309	407	407	546	546	356	356	-
Dic	2 999	1 648	1 648	-	-	1 351	1 351	404	404	576	576	371	371	-
19 Ene	2 762	1 420	1 420	-	-	1 342	1 342	397	397	588	588	357	357	-
Feb	3 240	1 957	1 957	-	-	1 283	1 283	389	389	592	592	303	303	-
Mar	2 909	1 705	1 705	-	-	1 204	1 204	466	466	396	396	341	341	-
Abr	1 560	801	801	-	-	759	759	429	429	43	43	287	287	-
May	1 255	617	617	-	-	639	639	382	382	9	9	247	247	-
Jun	971	363	363	-	-	608	608	353	353	8	8	247	247	-
Jul	1 165	593	593	-	-	571	571	353	353	8	8	210	210	-
Ago	1 228	686	686	-	-	541	541	353	353	8	8	180	180	-

NOTAS A LOS CUADROS DEL CAPÍTULO 8. OTRAS INSTITUCIONES FINANCIERAS MONETARIAS

Algunas rúbricas de los balances de las instituciones financieras monetarias según los estados de la zona del euro, que se publican en los capítulos 6 y 8 del Boletín Estadístico, registran cambios en diciembre de 2014 debido a la entrada en vigor de una nueva regulación contable. Estas modificaciones afectan exclusivamente a la forma de presentación de parte de la información y no inciden ni en las rúbricas de créditos y depósitos ni reflejan ningún cambio patrimonial en los balances de las entidades.

En concreto, la entrada en vigor de la Circular 5/2014, de 28 de noviembre, del Banco de España, por la que se modifica la Circular 4/2004, de 22 de diciembre, a entidades de crédito, sobre normas de información financiera pública y reservada, y modelos de estados financieros, y que incorpora los requerimientos estadísticos que fija la regulación del Banco Central Europeo¹, da lugar a un cambio en la presentación de algunas rúbricas del balance de los estados de la zona del euro. Este cambio supone que, a partir de diciembre de 2014, que son los datos que ahora se publican, y salvo los préstamos y depósitos, que siguen presentándose por el principal, el resto de rúbricas comienzan a difundirse según su valor en libros, avanzando así en el proceso de armonización con la información que se recoge con fines supervisores. Esto implica que, desde esa fecha, rúbricas como las "Acciones y participaciones" del activo se presentan neteadas de sus correcciones de valoración, y, a su vez, estas correcciones dejan de llevarse a la rúbrica de "Capital y reservas", como ocurría hasta ahora (véanse cuadros 8.2 y 8.3). Este cambio explica el grueso de la variación que se observa en diciembre de 2014 en el tamaño del balance total y en el de algunos componentes, como la cifra de acciones y participaciones o la de capital y reservas.

Cuadro 8.A

a. Fuente: CNMV. Las series históricas mensuales de las principales rúbricas se publican en el sitio web del Banco de España, www.bde.es apartado: Boletín Estadístico, cuadros 8.91 y 8.92.

Cuadro 8.1

- Véase detalle en los cuadros 8.2 y 8.3.
- Véase detalle en los cuadros 8.31 a 8.34.
- Véanse detalles en los cuadros 8.41 a 8.44.
- Véanse detalles en los cuadros 8.51 a 8.54.
- Véanse detalles en los cuadros 8.91 y 8.92.

Cuadro 8.2

- Véase detalle en el cuadro 8.4.
- Véase detalle en el cuadro 8.6.
- Véase detalle en el cuadro 8.8.
- Hasta noviembre de 2014, incluye sólo participaciones en FMM, desde diciembre de 2014 incluye participaciones en fondos de inversión.
- Hasta noviembre de 2014, incluye participaciones en el capital y participaciones en fondos de inversión que no son FMM, desde diciembre de 2014 incluye participaciones en el capital.

Cuadro 8.3

- Coincide con la suma de la columna 1 del cuadro 8.9 y la columna 11 del cuadro 8.91.
- Coincide con la suma de la columna 1 del cuadro 8.11 y la columna 12 del cuadro 8.91.
- Coincide con la suma de la columna 1 del cuadro 8.13 y la columna 13 del cuadro 8.91.
- Véase detalle en cuadro 8.13.
- Coincide con la suma de la columna 1 del cuadro 8.9, la columna 1 del cuadro 8.11 y la columna 1 del cuadro 8.13.
- Véase detalle por tenedores en cuadro 8.91, columnas 11 a 13.

Cuadro 8.4

- Véase detalle en el cuadro 8.14.
- Véase detalle en el cuadro 8.15.
- Hasta noviembre de 2014, incluye sólo participaciones en FMM, desde diciembre de 2014 incluye participaciones en fondos de inversión.
- Hasta noviembre de 2014, incluye participaciones en el capital y participaciones en fondos de inversión que no son FMM, desde diciembre de 2014 incluye participaciones en el capital.

Cuadro 8.6

- Véase detalle en el cuadro 8.7.
- Hasta noviembre de 2014, incluye sólo participaciones en FMM, desde diciembre de 2014 incluye participaciones en fondos de inversión.
- Hasta noviembre de 2014, incluye participaciones en el capital y participaciones en fondos de inversión que no son FMM, desde diciembre de 2014 incluye participaciones en el capital.

Cuadro 8.8

- Hasta noviembre de 2014, incluye sólo participaciones en FMM, desde diciembre de 2014 incluye participaciones en fondos de inversión.
- Hasta noviembre de 2014, incluye participaciones en el capital y participaciones en fondos de inversión que no son FMM, desde diciembre de 2014 incluye participaciones en el capital.

Cuadro 8.9

- Véase detalle en los cuadros 8.14 y 8.16.
- Véase detalle en los cuadros 8.10, 8.15.

Cuadro 8.11

a. Véase detalle en el cuadro 8.12.

Cuadro 8.13

a. Hasta diciembre de 1998, el importe de las cesiones temporales está incluido en la columna 3.

Cuadro 8.14

a. Véase detalle en el cuadro 8.16.

Cuadro 8.15

a. Véase detalle en los cuadros 8.17 y 8.20.

Cuadro 8.17

a. Únicamente incluye cesiones temporales.

Cuadro 8.18

a. Coincide con la suma de la columnas 6 y 14 del cuadro 8.19.

Cuadro 8.19

a. Véase otro detalle en el cuadro 8.18 Esta serie está disponible con periodicidad mensual en archivos csv.

b. Hasta diciembre de 2013 se incluyen créditos con garantía hipotecaria. Después de esta fecha, se incluyen créditos que cuenten con una garantía real inmobiliaria, incluidas las instrumentadas como arrendamientos financieros, cualquiera que sea el inmueble recibido en garantía. Estas columnas se corresponden con las columnas 6 a 7 del cuadro 4.13.

c. A partir de la edición de junio de 2014, se ha producido una reclasificación de las entidades de contrapartida central, cuyos importes se han incorporado para toda la serie histórica.

d. Esta columna coincide con la columna 14 del cuadro 4.13.

e. Esta columna coincide con la columna 8 del cuadro 4.13.

f. Esta serie está disponible con periodicidad mensual en archivos csv.

g. Esta columna coincide con la columna 9 del cuadro 4.13.

h. Esta columna coincide con la columna 4 del cuadro 4.13 y con la columna 7 del cuadro 8.18. Esta serie está disponible con periodicidad mensual en archivos csv.

Cuadro 8.20

a. Incluye únicamente pactos de recompra

Cuadro 8.21

a. A más de tres meses.

Cuadro 8.22

a. A más de tres meses.

Cuadro 8.23

a. Importes dispuestos de los créditos renovables. Entendidos como aquellos préstamos y créditos distintos de los instrumentados como tarjetas de crédito que tienen las siguientes características: 1) el prestatario puede usar o retirar fondos hasta un límite de crédito previamente aprobado sin tener que avisar con antelación al prestamista; 2) el importe de crédito disponible puede aumentar o disminuir conforme se obtengan los fondos prestados y se devuelven; 3) el crédito puede utilizarse repetidamente, y 4) no existe obligación de reembolso periódico de los fondos. Esta partida también incluye los importes de los descubiertos, es decir, los saldos deudores en las cuentas corrientes.

b. Importes dispuestos por medio de tarjetas de débito diferido o tarjetas de crédito para las que los titulares no hayan solicitado el pago aplazado, con un tipo de interés del 0% entre la fecha de disposición y la de reembolso.

c. Importes dispuestos por medio de tarjetas de crédito para las que los titulares hayan solicitado el pago aplazado, con un tipo de interés normalmente por encima del 0%.

d. Importes de los depósitos a la vista que son transferibles directamente para realizar pagos a terceros por los medios de pago habituales, como transferencias, cheques, órdenes bancarias, adeudos en cuenta, tarjetas de crédito o de débito, transacciones de dinero electrónico u otros medios similares, sin demora, restricción o penalización significativas.

Cuadro 8.24

a. Hasta noviembre de 2014, incluye sólo participaciones en FMM, desde diciembre de 2014 incluye participaciones en fondos de inversión.

b. Hasta noviembre de 2014, incluye participaciones en el capital y participaciones en fondos de inversión que no son FMM, desde diciembre de 2014 incluye participaciones en el capital.

Cuadro 8.31

a. Columna que tiene desarrollo en el cuadro 8.33.

b. Hasta noviembre de 2014, incluye sólo participaciones en FMM, desde diciembre de 2014 incluye participaciones en fondos de inversión.

c. Hasta noviembre de 2014, incluye participaciones en el capital y participaciones en fondos de inversión que no son FMM, desde diciembre de 2014 incluye participaciones en el capital.

Cuadro 8.32

a. Columna que tiene desarrollo en el cuadro 8.34.

Cuadro 8.33

- a. Hasta noviembre de 2014, incluye sólo participaciones en FMM, desde diciembre de 2014 incluye participaciones en fondos de inversión.
- b. Hasta noviembre de 2014, incluye participaciones en el capital y participaciones en fondos de inversión que no son FMM, desde diciembre de 2014 incluye participaciones en el capital.

Cuadro 8.C

- a. El sistema de reservas mínimas (coeficiente de caja) de la zona del euro entró en vigor a principios de enero de 1999. Este apéndice al cuadro 8.A pretende describir cuál es el ámbito conceptual del sistema de reservas mínimas en la zona del euro, que se basa en la información procedente del balance mensual de las entidades de crédito, es decir, de las instituciones que figuran en el cuadro 8.A columna b.
- b. Las discrepancias que pudiera haber entre los datos que figuran en la columna 2 y la suma de los códigos que figuran en la columna de conceptos se deben al desfase temporal entre la actualización de los balances (cuadro 8.C) y sus desarrollos en series históricas, y la de los pasivos computables en el coeficiente de reservas mínimas (cuadro 8.45).

Cuadro 8.41

- a. Columna que tiene desarrollo en el cuadro 8.43.
- b. Hasta noviembre de 2014, incluye sólo participaciones en FMM, desde diciembre de 2014 incluye participaciones en fondos de inversión.
- c. Hasta noviembre de 2014, incluye participaciones en el capital y participaciones en fondos de inversión que no son FMM, desde diciembre de 2014 incluye participaciones en el capital.

Cuadro 8.42

- a. Columna que tiene desarrollo en el cuadro 8.44.

Cuadro 8.43

- a. Hasta noviembre de 2014, incluye sólo participaciones en FMM, desde diciembre de 2014 incluye participaciones en fondos de inversión.
- b. Hasta noviembre de 2014, incluye participaciones en el capital y participaciones en fondos de inversión que no son FMM, desde diciembre de 2014 incluye participaciones en el capital.

Cuadro 8.51

- a. Columna que tiene desarrollo en el cuadro 8.53.
- b. Hasta noviembre de 2014, incluye sólo participaciones en FMM, desde diciembre de 2014 incluye participaciones en fondos de inversión.
- c. Hasta noviembre de 2014, incluye participaciones en el capital y participaciones en fondos de inversión que no son FMM, desde diciembre de 2014 incluye participaciones en el capital.

Cuadro 8.52

- a. Columna que tiene desarrollo en el cuadro 8.54.

Cuadro 8.53

- a. Hasta noviembre de 2014, incluye sólo participaciones en FMM, desde diciembre de 2014 incluye participaciones en fondos de inversión.
- b. Hasta noviembre de 2014, incluye participaciones en el capital y participaciones en fondos de inversión que no son FMM, desde diciembre de 2014 incluye participaciones en el capital.

Cuadro 8.F

- a. A 31 de diciembre de 1997 los FMM son 106.
- b. A 31 de diciembre de 1998 los FMM son los 136 incluidos en la lista aprobada y difundida (en abril de 1998) por el BCE.
- c. A partir de enero de 1999 los FMM se corresponden exactamente con la categoría de FIAMM.

Cuadro 8.91

- a. Hasta el 31/12/97, 107 FIAMM se clasificaban como FMM. Desde el 1/1/98, 136 FIAMM se clasificaban como FMM. Desde el 1/1/99 todos los FIAMM han pasado a clasificarse como FMM.
- b. Columna que tiene desarrollo en un cuadro posterior.

¹ Reglamento (UE) n° 1071/2013 del Banco Central Europeo relativo al balance del sector de las instituciones financieras monetarias, de 24 de septiembre de 2013

CAPÍTULO 9 INSTITUCIONES FINANCIERAS NO MONETARIAS, EXCEPTO EMPRESAS DE SEGUROS
Y FONDOS DE PENSIONES

9. INSTITUCIONES FINANCIERAS NO MONETARIAS
A) Instituciones financieras no bancarias. Balance financiero

9.1 Detalle por subsector y tipo de entidad (a)
Total activos

Millones de euros

	2012	2013	2014	2015	2016	2017	2018
INSTITUCIONES FINANCIERAS NO MONETARIAS (IFNM) (=1+2+3+4+5)	1 262 479	1 193 483	1 274 711	1 299 163	1 297 079	1 291 111	1 231 239
Inversiones crediticias,	423 182	440 911	490 875	498 548	515 617	513 030	517 349
de las cuales: valores representativos de deuda	303 461	318 987	375 653	382 608	406 969	404 309	410 525
1. Fondos de inversión no monetarios	145 585	180 827	229 031	254 065	267 959	298 964	290 188
Inversiones crediticias,	82 462	92 998	113 947	106 328	116 586	119 403	119 117
de las cuales: valores representativos de deuda	82 218	92 769	113 828	106 049	116 555	119 403	119 117
Fondos de renta fija	84 754	89 606	93 780	79 134	87 164	83 447	79 875
Fondos de renta variable	12 006	17 511	21 055	26 662	26 620	36 569	36 753
Fondos mixtos	8 736	14 721	38 160	66 090	56 693	66 318	64 050
Fondos inmobiliarios	5 143	5 608	1 744	1 717	1 678	1 407	1 493
Hedge funds	1 376	1 432	1 785	2 078	2 137	2 715	2 931
Otros fondos	36 206	55 124	71 277	77 008	91 762	105 518	101 640
2. Otros intermediarios financieros.	447 565	384 300	357 071	316 007	301 494	290 346	265 154
Inversiones crediticias,	103 771	48 434	43 534	42 657	38 268	36 131	35 541
de las cuales: valores representativos de deuda	2 120	231	226	352	140	200	313
Fondos de titulización	356 129	279 677	257 032	227 078	223 539	210 329	189 309
Sociedades de valores	7 683	6 193	8 329	7 258	3 826	3 698	4 569
Entidades de contrapartida central	34 744	37 624	30 616	30 498	22 565	22 164	13 911
SOCIMIs (b)	91	122	2 327	8 597	10 950	20 675	22 545
3. Auxiliares financieros e instituciones financieras con actividad limitada y prestamistas de dinero	298 787	243 232	267 979	291 155	291 731	257 873	231 575
Agencias de valores	181	192	144	170	169	219	218
Emisores de participaciones preferentes	136 143	120 344	118 815	113 574	105 194	62 636	58 276
Sedes centrales de grupos financieros	32 238	31 928	72 401	65 192	62 475
Sociedades holding que no gestionan filiales	93 261	80 822	76 567	94 249	105 297
4. Empresas de seguros.	263 220	273 268	299 127	312 748	301 738	304 483	306 297
Inversiones crediticias,	163 683	166 007	194 789	211 240	222 309	221 841	228 304
de las cuales: valores representativos de deuda	155 979	158 682	189 919	206 656	219 324	218 279	224 210
5. Fondos de pensiones.	107 323	111 856	121 503	125 188	134 156	139 447	138 025
Inversiones crediticias,	61 224	65 647	70 535	67 950	68 858	64 845	65 301
de las cuales: valores representativos de deuda	61 186	65 616	70 527	67 919	68 849	64 826	65 286
PROMEMORIA (c):							
A. Fondos del mercado monetario	7 007	8 415	7 199	8 106	9 408	7 061	6 761
B. Establecimientos financieros de crédito	47 388	45 921	46 118	48 520	52 574	57 265	60 504
Inversiones crediticias,	41 871	41 244	42 136	45 048	49 256	53 601	56 912
de las cuales: valores representativos de deuda	1 396	2 393	2 139	1 796	2 134	2 673	2 190
INSTITUCIONES FINANCIERAS NO BANCARIAS (=IFNM +A+B)	1 316 874	1 247 819	1 328 028	1 355 789	1 359 060	1 355 437	1 298 504

(a) Los importes correspondientes al total activos financieros de cada subsector (según el Sistema de Cuentas Nacionales SEC2010, los epígrafes 1,2,3,4,5 y A, así como el subsector Instituciones financieras no monetarias y las agrupaciones B e Instituciones financieras no bancarias) se obtienen de las Cuentas financieras de la economía española, donde los instrumentos financieros se valoran a precios de mercado y se aplica jerarquización de fuentes. Sin embargo, los detalles por tipo de entidad dentro de cada subsector se obtienen de información estadística sobre el total de los activos de sus balances, dando lugar a diferencias entre el total de cada subsector según metodología de cuentas financieras y la agregación de las entidades que lo componen.

Cuando no se dispone de información estadística necesaria sobre algún tipo de entidad para la elaboración de las cuentas financieras trimestrales, se realizan estimaciones de manera que se obtengan las cuentas financieras del subsector aún sin tener el detalle completo por agentes

(b) Las Sociedades Cotizadas de Inversión en el Mercado Inmobiliario (SOCIMIs), son conocidas internacionalmente como Real estate investment trusts (REITs). Están reguladas por la Ley 11/2009, pero no es hasta la entrada en vigor de la Ley 16/2012, que revisa su marco jurídico (principalmente el régimen fiscal aplicable) cuando se consolida el desarrollo del sector.

(c) Estas entidades se incluyen en el subsector de las Instituciones financieras monetarias

9. INSTITUCIONES FINANCIERAS NO MONETARIAS
A) Instituciones financieras no bancarias. Balance financiero

9.2 Otras entidades financieras:(a)
Balance financiero consolidado (b)

■ Serie representada gráficamente.

Miles de millones de Euros

	Activos financieros netos 1=2+5+8+11-14-15	Activos financieros exteriores netos		Activos financieros netos frente a las Administraciones públicas residentes			Activos financieros netos frente a Instituciones financieras monetarias residentes (c)			Activos financieros netos frente a Otros sectores residentes (d)			Participaciones en el capital y en Fondos de inversión	Otros pasivos (neto)	Pro memoria: Activos financieros totales	
		Neto	Activo	Activo	Pasivo	Neto	Activo	Pasivo	Neto	Activo	Pasivo	Neto				Activo
10	37,8	35,7	302,1	266,5	85,7	88,7	3,0	387,4	779,7	392,4	-119,0	189,3	308,3	373,4	-21,4	1 359,8
11	31,4	6,2	242,0	235,7	121,5	123,0	1,5	370,3	736,5	366,2	-148,3	163,5	311,9	330,1	-11,8	1 265,0
12	5,2	-9,2	216,6	225,8	126,4	127,7	1,3	294,9	629,1	334,2	-123,5	194,1	317,6	299,9	-16,4	1 167,5
13	-66,3	-11,8	199,9	211,6	151,9	156,6	4,7	254,3	551,0	296,7	-150,1	195,6	345,7	327,7	-17,0	1 103,1
14	-87,8	28,3	245,5	217,2	188,3	192,2	3,9	243,2	527,9	284,7	-167,6	203,4	370,9	398,8	-18,8	1 168,9
15	-49,0	124,5	312,7	188,2	194,8	197,8	2,9	205,8	463,7	258,0	-154,7	217,1	371,8	440,4	-21,0	1 191,3
16	-31,3	159,8	337,9	178,1	211,8	214,4	2,6	192,5	426,3	233,8	-150,0	217,9	367,9	466,0	-20,6	1 196,6
16 //	-30,0	130,5	313,7	183,2	209,1	211,9	2,8	198,3	435,8	237,5	-154,9	209,5	364,4	437,4	-24,4	1 170,9
16 ///	-30,5	150,5	328,0	177,4	215,0	217,6	2,6	190,3	428,9	238,6	-158,5	213,3	371,8	450,5	-22,7	1 187,9
16 IV	-31,3	159,8	337,9	178,1	211,8	214,4	2,6	192,5	426,3	233,8	-150,0	217,9	367,9	466,0	-20,6	1 196,6
17 /	-39,2	175,7	354,2	178,5	206,6	209,1	2,6	179,8	411,1	231,3	-144,5	225,9	370,4	480,9	-24,2	1 200,3
17 //	-41,8	192,2	369,8	177,6	204,4	207,0	2,6	166,4	394,5	228,1	-138,4	224,8	363,2	491,2	-24,6	1 196,2
17 ///	-48,4	216,3	383,5	167,2	199,8	202,4	2,6	150,6	380,8	230,1	-140,3	220,8	361,1	499,8	-25,0	1 187,4
17 IV	-34,4	258,3	399,6	141,3	198,9	201,2	2,4	126,9	358,9	232,0	-143,4	222,4	365,8	501,4	-26,2	1 182,2
18 /	-36,1	260,8	402,5	141,6	205,0	207,4	2,4	116,6	344,3	227,8	-152,3	217,3	369,6	496,6	-30,5	1 171,5
18 //	-30,0	277,7	413,0	135,3	200,9	203,2	2,3	110,1	331,4	221,2	-149,2	219,2	368,3	500,1	-30,5	1 166,8
18 ///	-47,5	278,0	411,2	133,2	194,7	197,0	2,3	106,0	322,5	216,5	-149,0	218,2	367,2	506,3	-29,2	1 148,9
18 IV	-40,2	274,7	403,2	128,5	197,3	199,4	2,1	94,7	310,0	215,2	-147,6	213,3	360,9	487,8	-28,5	1 125,9
19 /	-51,4	282,8	415,2	132,4	201,6	203,8	2,1	87,3	306,7	219,4	-150,5	219,2	369,8	502,9	-30,2	1 144,9

ACTIVOS FINANCIEROS

PASIVOS

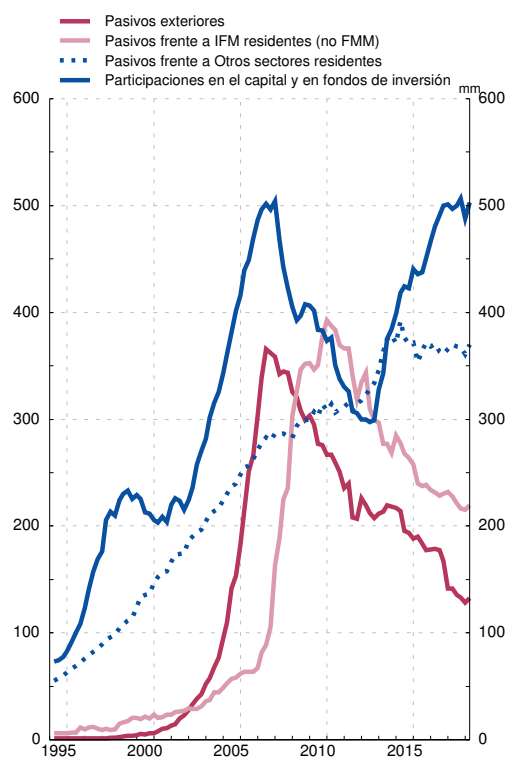
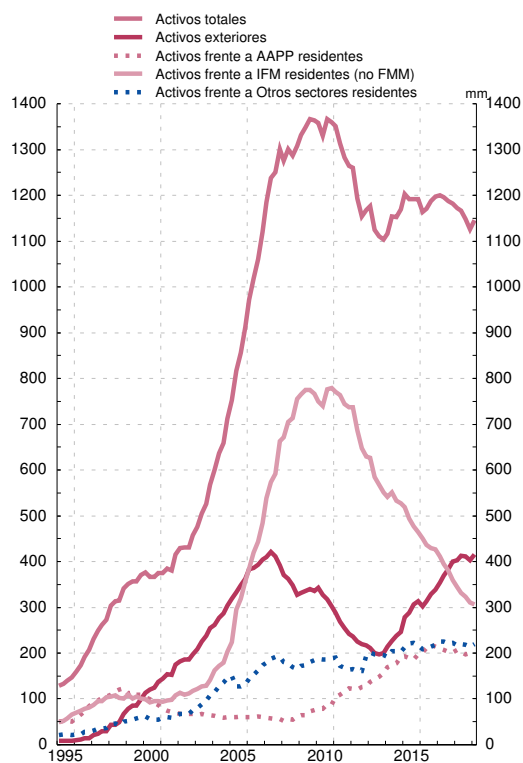

FUENTE: Cuentas financieras de la economía española

(a) Agrupación constituida por Fondos de inversión (S.123+S.124), Otros intermediarios financieros (S.125), Auxiliares financieros (S.126), Instituciones financieras de ámbito limitado y prestamistas de dinero (S.127), Empresas de seguros (S.128) y Fondos de pensiones (S.129). En el caso de los Fondos de inversión se han incluido los Fondos del mercado monetario (S.123) para ofrecer el total Fondos de inversión en el balance consolidado de 'Otras entidades financieras', agrupación de la que se reporta información estadística a organismos internacionales como ocurre con el FMI

(b) La consolidación se refiere a la compensación de las posiciones activas y pasivas (intra-sectoriales) entre las entidades que conforman un sector económico o agrupación de sectores económicos, en este caso, las incluidas en la agrupación institucional Otras entidades financieras

9. INSTITUCIONES FINANCIERAS NO MONETARIAS (a)
B) Balance financiero. Valoración de activos financieros y pasivos según SEC2010

9.3 Detalle por instrumentos financieros
y sectores institucionales de contrapartida

Datos referidos a Marzo de 2019

Millones de euros

	Serie en cuadro y columna/ Time series in table and column	Instituciones Financieras no Monetarias/ Non-monetary Financial Institutions	Fondos de inversión no monetarios Investment funds other than money market funds (S124)	Otras Instituciones Financieras no Monetarias Other Non-monetary Financial institutions (S125-S127) (b)	
		A=B+C	B	C	
I. ACTIVOS FINANCIEROS	9.4/1	794 783	302 595	492 188	I. FINANCIAL ASSETS
AF.2 EFECTIVO Y DEPÓSITOS	9.5/16	243 157	34 911	208 246	AF.2 CURRENCY AND DEPOSITS
Por instrumentos					By instrument
AF.22 Depósitos transferibles	-	57 132	23 405	33 727	AF.22 Transferable deposits
AF.29 Otros depósitos	-	186 024	11 506	174 518	AF.29 Other deposits
Por sectores de contrapartida					By counterpart sector
Instituciones financieras monetarias	-	241 120	34 807	206 314	Monetary financial Institutions
Resto del mundo	-	2 037	105	1 932	Rest of the world
AF.3 VALORES REPRESENTATIVOS DE DEUDA.	9.5/17	122 390	120 560	1 830	AF.3 DEBT SECURITIES
Por instrumentos					By instrument
AF.31 Valores a corto plazo	9.5/18	12 076	12 028	47	AF.31 Short-term
AF.32 Valores a largo plazo	9.5/19	110 314	108 531	1 782	AF.32 Long-term
Por sectores de contrapartida					By counterpart sector
Sociedades no financieras	-	5 157	4 443	714	Non-financial corporations
Instituciones financieras monetarias	-	6 839	6 633	206	Monetary financial institutions
Instituciones financieras no monetarias	-	2 516	2 516	-	Non-Monetary financial institutions
Administraciones Públicas	-	39 629	38 904	725	General government
Resto del mundo	-	68 249	68 064	185	Rest of the world
AF.4 PRÉSTAMOS.	9.5/20	101 298	-	101 298	AF.4 LOANS
Por instrumentos					By instrument
AF.41 Préstamos a corto plazo	-	754	-	754	AF.41 Short-term
AF.42 Préstamos a largo plazo	-	100 543	-	100 543	AF.42 Long-term
Por sectores de contrapartida					By counterpart sector
Sociedades no financieras	-	92 360	-	92 360	Non-financial corporations
Instituciones financieras no monetarias	-	-	-	-	Non-Monetary financial institutions
Administraciones públicas	-	447	-	447	General government
Hogares e ISFLSH	-	4 538	-	4 538	Households and NPISH
Resto del mundo	-	3 952	-	3 952	Rest of the world
AF.5 PARTICIPACIONES EN EL CAPITAL Y EN FONDOS DE INVERSIÓN	9.5/21/22	297 939	143 151	154 788	AF.5 EQUITY AND INVESTMENT FUND SHARES
Por instrumentos					By instrument
AF.511 Acciones cotizadas	-	75 006	45 038	29 969	AF.511 Listed shares
AF.512 Acciones no cotizadas	-	87 963	6 023	81 940	AF.512 Unlisted shares
AF.519 Otras participaciones en el capital	-	41 686	-	41 686	AF.519 Other equity
AF.52 Participaciones en fondos de inversión	9.5/22	93 283	92 090	1 192	AF.52 Investment fund shares
Por sectores de contrapartida					By counterpart sector
Sociedades no financieras	-	104 942	13 165	91 777	Non-financial corporations
Instituciones financieras monetarias	-	6 303	2 405	3 898	Monetary financial institutions
Instituciones financieras no monetarias	-	27 874	9 175	18 698	Non-Monetary financial institutions
Resto del mundo	-	158 819	118 405	40 414	Rest of the world
AF.7/8 OTROS ACTIVOS	9.5/23	30 001	3 973	26 027	AF.7/8 OTHER ASSETS
Por instrumentos					By instrument
AF.7 Derivados financieros	-	891	600	292	AF.7 Financial derivatives
AF.89 Otras cuentas. ptes. de cobro excl. créd. com.	-	29 109	3 374	25 735	AF.89 Other accounts receivable excl. trade credits
Por sectores de contrapartida					By counterpart sector
Sociedades no financieras	-	17 905	3 324	14 581	Non-financial corporations
Instituciones financieras monetarias	-	316	50	266	Monetary financial institutions
Instituciones financieras no monetarias	-	1 716	194	1 522	Non-Monetary financial institutions
Hogares e ISFLSH	-	9 366	-	9 366	Households and NPISH
Resto del mundo	-	547	406	141	Rest of the world

March 2019 data

EUR millions

9.3 Breakdown by financial instrument
and counterpart institutional sector

9. NON-MONETARY FINANCIAL INSTITUTIONS (a)
B) Financial balance sheet. Valuation of financial assets
and liabilities in accordance with ESA 2010

(a) Excepto Empresas de seguros y fondos de pensiones. Incluye los subsectores del SEC 2010 S.124 a S.127 / Except insurance corporations and pension funds. Includes ESA 2010 sub-sectors S.124 to S.127

(b) Otras instituciones financieras no monetarias comprende los sectores: S.125 Otros intermediarios financieros, excepto empresas de seguros y fondos de pensiones; S.126 Auxiliares financieros y S.127 Instituciones financieras de ámbito limitado y prestamistas de dinero / Other non-monetary financial institutions includes sectors: S.125 Other financial intermediaries, except insurance corporations and pension funds; S.126 Financial auxiliaries and S.127 Captive financial institutions and money lenders

9. INSTITUCIONES FINANCIERAS NO MONETARIAS (a)
B) Balance financiero. Valoración de activos financieros y pasivos según SEC2010

9.3 Detalle por instrumentos financieros
y sectores institucionales de contrapartida

Datos referidos a Marzo de 2019

Millones de euros

	Serie en cuadro y columna/ Time series in table and column	Instituciones Financieras no Monetarias/ Non-monetary Financial Institutions	Fondos de inversión no monetarios Investment funds other than money market funds (S124)	Otras Instituciones Financieras no Monetarias Other Non-monetary Financial institutions (S125-S127) (b)	
		A=B+C	B	C	
II. ACTIVOS FINANCIEROS NETOS (=I-III)	9.4/15	-43 185	-382	-42 802	II. NET FINANCIAL ASSETS (=I-III)
III. PASIVOS.	9.4/8	837 968	302 978	534 990	III. LIABILITIES
AF.3 VALORES REPRESENTATIVOS DE DEUDA. Por instrumentos	9.5/24	290 197	-	290 197	AF.3 DEBT SECURITIES By instrument
AF.31 Valores a corto plazo	9.5/25	14 975	-	14 975	AF.31 Short-term
AF.32 Valores a largo plazo	9.5/26	275 222	-	275 222	AF.32 Long-term
Por sectores de contrapartida					By counterpart sector
Sociedades no financieras.	-	7 822	-	7 822	Non-financial corporations
Instituciones financieras monetarias	-	180 521	-	180 521	Monetary financial institutions
Instituciones financieras no monetarias	-	10 894	-	10 894	Non-Monetary financial institutions
Administraciones Públicas.	-	2 146	-	2 146	General government
Hogares y ISFLSH	-	-	-	-	Households and NPISH
Resto del mundo	-	88 815	-	88 815	Rest of the world
AF.4 PRÉSTAMOS.	9.5/27	58 874	361	58 513	AF.4 LOANS By instrument
Por instrumentos					By instrument
AF.41 Préstamos a corto plazo.	-	6 719	-	6 719	AF.41 Short-term
AF.42 Préstamos a largo plazo.	-	52 155	361	51 794	AF.42 Long-term
Por sectores de contrapartida					By counterpart sector
Sociedades no financieras.	-	6 013	-	6 013	Non-financial corporations
Instituciones financieras monetarias	-	28 720	361	28 359	Monetary financial institutions
Instituciones financieras no monetarias	-	-	-	-	Non-Monetary financial institutions
Resto del mundo	-	24 142	-	24 142	Rest of the world
AF.5 PARTICIPACIONES EN EL CAPITAL Y EN FONDOS DE INVERSIÓN.	9.5/28/29	478 901	300 735	178 165	AF.5 EQUITY AND INVESTMENT FUND SHARES
Por instrumentos					By instrument
AF.511 Acciones cotizadas	-	39 449	-	39 449	AF.511 Listed shares
AF.512 Acciones no cotizadas.	-	27 219	-	27 219	AF.512 Unlisted shares
AF.519 Otras participaciones en el capital.	-	111 497	-	111 497	AF.519 Other equity
AF.52 Participaciones en fondos de inversión	9.5/29	300 735	300 735	-	AF.52 Investment fund shares
Por sectores de contrapartida					By counterpart sector
Sociedades no financieras	-	72 374	32 532	39 842	Non-financial corporations
Instituciones financieras monetarias	-	32 935	1 652	31 283	Monetary financial institutions
Instituciones financieras no monetarias	-	30 187	24 114	6 072	Non-Monetary financial institutions
Administraciones Públicas	-	2 150	474	1 676	General government
Hogares y ISFLSH.	-	242 906	235 505	7 401	Households and NPISH
Resto del mundo	-	98 349	6 458	91 891	Rest of the world
AF.7/8 OTROS PASIVOS	9.5/30	9 996	1 881	8 114	AF.7/8 OTHER LIABILITIES
Por instrumentos					By instrument
AF.7 Derivados financieros	-	781	102	679	AF.7 Financial derivatives
AF.89 Otras ctas. ptes. de pago excl. créd. com..	-	9 215	1 779	7 435	AF.89 Other accounts payable excl. trade credits
Por sectores de contrapartida					By counterpart sector
Sociedades no financieras	-	5 484	1 779	3 705	Non-financial corporations
Instituciones financieras monetarias	-	7 016	-	7 016	Monetary financial institutions
Instituciones financieras no monetarias	-	-6 025	-	-6 025	Non-Monetary financial institutions
Hogares y ISFLSH.	-	2 721	-	2 721	Households and NPISH
Resto del mundo	-	18	-	18	Rest of the world

March 2019 data

EUR millions

9.3 Breakdown by financial instrument and counterpart institutional sector

9. NON-MONETARY FINANCIAL INSTITUTIONS (a)
B) Financial balance sheet. Valuation of financial assets and liabilities in accordance with ESA 2010

(a) Excepto Empresas de seguros y fondos de pensiones. Incluye los subsectores del SEC 2010 S.124 a S.127 / Except insurance corporations and pension funds. Includes ESA 2010 sub-sectors S.124 to S.127

(b) Otras instituciones financieras no monetarias comprende los sectores: S.125 Otros intermediarios financieros, excepto empresas de seguros y fondos de pensiones; S.126 Auxiliares financieros y S.127 Instituciones financieras de ámbito limitado y prestamistas de dinero / Other non-monetary financial institutions includes sectors: S.125 Other financial intermediaries, except insurance corporations and pension funds; S.126 Financial auxiliaries and S.127 Captive financial institutions and money lenders

9. INSTITUCIONES FINANCIERAS NO MONETARIAS (a)
B) Balance financiero.
Valoración de activos financieros y pasivos según SEC 2010

9.4 Activos financieros y pasivos.
Detalle por sectores institucionales de contrapartida

Miles de millones de euros

	Activos financieros							Pasivos							Activos financieros netos (b)
	Total	Sociedades no financieras	Instituciones financieras monetarias	Instituciones financieras no monetarias	Administraciones públicas	Hogares e SFLSH	Resto del mundo	Total	Sociedades no financieras	Instituciones financieras monetarias	Instituciones financieras no monetarias	Administraciones públicas	Hogares e SFLSH	Resto del mundo	
	1=2 a 7	2	3	4	5	6	7	8=9 a 14	9	10	11	12	13	14	15= 1-8
10	1 118	166	689	33	33	27	169	1 066	128	462	49	5	133	289	52
11	1 003	144	640	29	42	15	132	952	97	415	44	4	123	271	51
12	892	176	531	26	39	13	106	870	79	374	43	4	116	254	22
13	808	181	456	27	53	11	79	848	82	326	40	8	142	250	-39
14	854	192	441	32	59	11	118	915	89	307	51	7	194	266	-61
15	861	208	384	34	46	17	172	896	90	276	50	5	221	252	-35
16	861	210	365	31	53	16	186	890	102	262	44	5	232	244	-29
16 /	842	202	373	32	46	17	172	869	91	266	45	5	214	246	-27
16 /	853	206	367	32	50	16	181	880	96	267	45	5	222	243	-27
16 /	861	210	365	31	53	16	186	890	102	262	44	5	232	244	-29
17 /	871	220	354	31	50	16	199	901	103	259	44	5	243	245	-30
17 /	868	220	339	32	48	16	212	900	96	257	44	5	249	248	-32
17 /	859	218	326	32	46	15	221	898	94	258	45	5	256	240	-39
17 /	847	221	301	32	45	15	233	875	94	260	41	5	261	214	-28
18 /	829	217	286	32	43	15	235	860	93	257	39	5	248	218	-31
18 /	826	219	276	32	40	15	243	852	95	251	37	4	251	213	-26
18 /	811	218	270	31	38	15	239	851	99	247	37	4	251	212	-40
18 /	787	215	258	30	39	14	231	819	92	245	33	4	237	207	-32
19 /	795	220	255	32	40	14	234	838	92	249	35	4	246	211	-43

(a) Excepto Empresas de seguros y fondos de pensiones. Incluye los subsectores S.124 a S.127 del SEC 2010
(b) No se incluyen los activos inmobiliarios.

9. INSTITUCIONES FINANCIERAS NO MONETARIAS (a)
B) Balance financiero.
Valoración de activos financieros y pasivos según SEC 2010

9.5. Activos financieros y pasivos.
Detalle por instrumentos

Miles de millones de euros

	Activos financieros								Pasivos						
	Efectivo y depósitos	Valores representativos de deuda			Préstamos	Participaciones en el capital	Participaciones en fondos de inversión	Otros activos	Valores representativos de deuda			Préstamos	Participaciones en el capital	Participaciones en fondos de inversión	Otros pasivos
		Total	A corto plazo	A largo plazo					Total	A corto plazo	A largo plazo				
16	17= 18+19	18	19	20	21	22	23	24= 25+26	25	26	27	28	29	30	
10	651	93	9	84	82	259	9	24	586	14	571	109	189	172	9
11	599	94	6	89	80	208	7	15	517	6	512	109	158	156	12
12	497	86	4	83	112	179	5	13	475	16	459	107	130	150	8
13	428	95	5	90	115	135	22	14	436	18	418	101	117	185	8
14	405	115	6	109	110	169	38	16	435	21	414	96	146	229	9
15	359	108	7	101	111	201	62	20	388	18	370	82	162	255	10
16	343	119	7	111	106	207	66	21	374	10	364	70	169	268	9
16 /	354	108	7	101	108	191	60	22	372	20	352	76	160	250	10
16 /	347	115	7	107	108	199	64	21	375	18	357	72	164	260	10
16 /	343	119	7	111	106	207	66	21	374	10	364	70	169	268	9
17 /	331	119	9	110	112	215	71	23	371	13	358	67	174	278	10
17 /	316	122	9	113	109	218	78	25	361	14	348	63	179	285	11
17 /	304	122	9	113	105	219	83	26	352	13	339	61	184	291	10
17 /	279	121	8	113	105	225	90	27	319	6	313	68	182	298	9
18 /	276	121	7	115	102	210	92	28	309	5	303	67	171	304	9
18 /	266	122	8	115	108	208	92	29	297	5	292	66	173	308	9
18 /	258	122	9	113	102	206	94	29	294	5	289	63	177	308	9
18 /	246	121	12	109	103	201	87	29	283	15	268	62	175	290	9
19 /	243	122	12	110	101	205	93	30	290	15	275	59	178	301	10

(a) Excepto Empresas de seguros y fondos de pensiones. Incluye los subsectores S.124 a S.127 del SEC 2010

9. FONDOS DE INVERSIÓN
C) Fondos de inversión en valores mobiliarios

9.10 Patrimonio y rentabilidades:
detalle por vocación

■ Serie representada gráficamente.

Millones de euros y porcentajes

	Total				FMM (a)				IIC renta fija (b)				IIC renta variable (c)				Otros fondos (d)
	Patrimonio	Variación mensual	De la cual Suscripción neta	Rentabilidad últimos 12 meses	Patrimonio	Variación mensual	De la cual Suscripción neta	Rentabilidad últimos 12 meses	Patrimonio	Variación mensual	De la cual Suscripción neta	Rentabilidad últimos 12 meses	Patrimonio	Variación mensual	De la cual Suscripción neta	Rentabilidad últimos 12 meses	
	1	2	3	4	5	6	7	8	9	10	11	12	13	14	15	16	17
13	135 045	18 971	13 883	6,85	8 421	1 438	1 354	1,34	98 302	8 635	7 215	3,79	23 794	8 729	4 462	21,38	4 528
14	167 537	32 492	28 601	3,32	7 299	-1 122	-563	0,58	119 113	20 811	18 226	3,05	34 238	10 444	9 467	5,06	6 886
15	192 242	24 704	25 408	1,41	8 320	1 021	-154	0,01	123 499	4 386	7 747	0,36	47 739	13 501	12 134	3,52	12 683
16	200 551	8 309	7 150	1,11	9 722	1 402	1 515	-0,05	127 256	3 757	6 592	0,47	42 655	-5 084	-1 373	2,83	20 917
17	227 889	27 338	19 383	3,02	7 122	-2 600	-2 488	-0,29	126 600	-656	-151	0,61	58 655	15 999	10 851	7,61	35 512
18	228 454	565	12 689	-4,91	6 810	-312	-345	-0,53	119 669	-6 932	-4 366	-2,29	59 839	1 184	8 414	-10,03	42 137
18 Abr	238 459	3 639	1 427	0,87	6 610	31	-62	-0,39	126 353	378	256	0,22	64 551	2 192	426	1,77	40 946
May	238 295	-164	956	-0,04	6 378	-231	-219	-0,56	125 466	-887	32	-1,02	64 649	99	295	1,00	41 801
Jun	239 150	855	1 242	0,46	6 370	-8	-9	-0,51	125 399	-66	-619	-0,70	64 747	97	890	2,11	42 633
Jul	242 006	2 856	1 096	1,07	6 712	342	364	-0,49	125 241	-158	-557	-0,53	66 140	1 394	399	3,46	43 913
Ago	240 999	-1 007	478	0,69	6 775	63	69	-0,53	124 227	-1 014	-382	-1,03	65 933	-207	462	3,16	44 064
Sep	241 225	226	141	-0,11	6 611	-164	-160	-0,50	123 578	-649	-869	-1,14	66 360	426	648	1,07	44 676
Oct	235 895	-5 330	60	-3,10	6 668	57	54	-0,50	121 375	-2 203	-1 296	-2,17	64 051	-2 309	828	-5,19	43 801
Nov	235 127	-768	-333	-2,93	6 626	-42	-47	-0,54	120 810	-564	-329	-2,17	63 963	-88	59	-4,62	43 727
Dic	228 454	-6 673	-1 932	-4,91	6 810	184	171	-0,53	119 669	-1 142	-729	-2,29	59 839	-4 125	-766	-10,03	42 137
19 Ene	232 967	4 513	-1 019	-3,54	6 883	73	83	-0,47	119 740	71	-908	-1,67	63 051	3 213	-238	-6,83	43 293
Feb	235 797	2 830	221	-1,59	7 724	840	842	-0,41	120 885	1 146	291	-0,99	63 376	325	-1 001	-2,61	43 812
Mar	238 498	2 700	1 215	-0,18	7 411	-313	102	-0,35	123 467	2 582	1 443	-0,51	63 398	22	-397	0,12	44 221
Abr	242 059	3 561	775	-0,03	5 715	-1 695	326	-0,31	124 302	835	992	-0,27	67 045	3 647	-796	0,17	44 996
May	238 839	-3 220	836	-1,29	5 540	-175	166	-0,10	125 702	1 400	1 183	0,38	63 447	-3 598	-559	-4,18	44 150
Jun	243 108	4 269	449	0,40	5 531	-9	-4	-0,07	127 189	1 487	591	1,03	65 289	1 843	-162	-0,85	45 099
Jul	245 935	2 827	573	0,26	5 610	79	75	-0,04	128 782	1 593	1 104	1,24	68 449	3 160	2 719	-1,64	43 093

PATRIMONIO

RENTABILIDAD ÚLTIMOS DOCE MESES

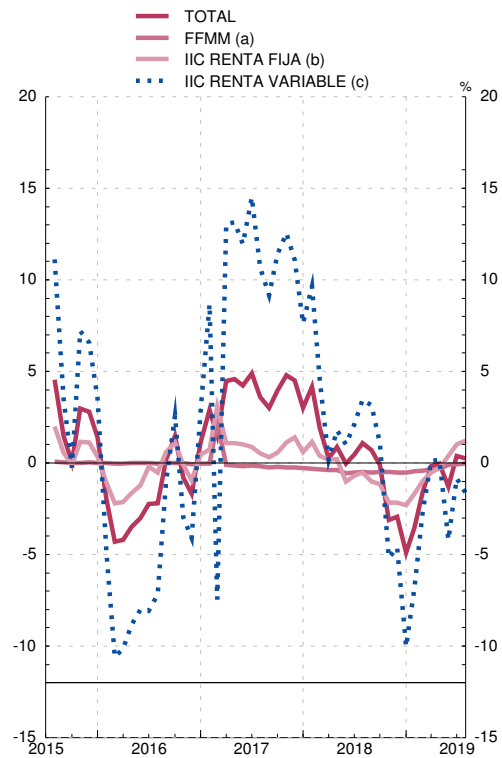
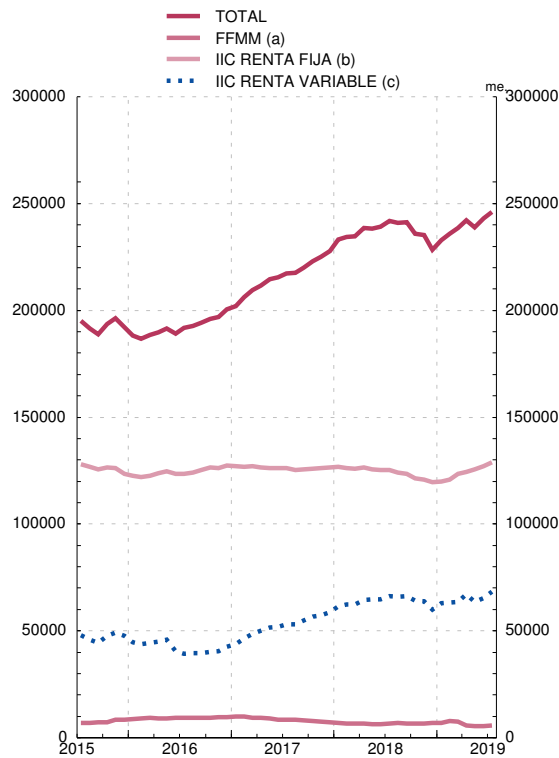

FUENTES: CNMV e Inverco.

a) Hasta diciembre de 2007 se refiere a FIAMM y desde enero de 2008 a la nueva categoría FMM.

b) Incluye FIM renta fija a corto y largo en euros e internacional, renta fija mixta en euros e internacional y fondos garantizados.

c) Incluye FIM renta variable y variable mixta en euros, nacional e internacional.

d) Fondos globales.

9. INSTITUCIONES FINANCIERAS NO MONETARIAS (a)
C) Fondos de inversión no monetarios (b)
Balance financiero. Valoración de activos financieros y pasivos según SEC 2010

9.11 Activos financieros y pasivos por instrumentos

Millones de euros

	Activos financieros							Pasivos				Activos financieros netos 12=1-8
	Total	Depósitos (c)	Valores representativos de deuda	Préstamos (c)	Participaciones en el capital	Participaciones en fondos de inversión	Otros activos	Total	Préstamos	Participaciones en fondos de inversión	Otros pasivos	
	1=2a7	2	3	4	5	6	7	8=9 a 11	9	10	11	
10	166 518	33 450	88 131	528	33 898	8 494	2 018	174 233	639	172 439	1 156	-7 716
11	151 223	25 760	89 178	367	28 029	6 585	1 305	157 513	520	156 159	834	-6 291
12	145 585	25 808	82 218	244	31 372	4 189	1 754	151 576	525	150 192	859	-5 991
13	180 827	37 085	92 769	229	26 025	21 994	2 725	187 528	853	185 496	1 179	-6 701
14	229 031	41 741	113 828	120	32 672	37 327	3 343	231 334	447	229 470	1 363	-2 302
15	254 065	43 299	106 049	279	39 843	61 088	3 506	256 459	520	254 668	1 264	-2 394
16	267 959	41 851	116 555	31	40 395	65 667	3 460	270 079	513	267 758	1 793	-2 120
16 //	250 614	44 457	105 582	168	36 692	59 700	4 016	252 813	550	250 383	1 864	-2 198
16 ///	259 640	42 478	112 421	123	37 861	63 238	3 519	261 724	535	259 595	1 591	-2 084
16 IV	267 959	41 851	116 555	31	40 395	65 667	3 460	270 079	513	267 758	1 793	-2 120
17 /	279 712	41 566	116 916	92	45 829	70 946	4 363	281 419	492	278 442	2 468	-1 707
17 //	286 481	37 769	120 367	65	46 592	77 401	4 286	288 634	473	285 188	2 961	-2 154
17 ///	291 524	35 232	120 352	-	48 701	82 923	4 316	293 388	447	290 727	2 195	-1 865
17 IV	298 964	36 112	119 403	-	50 497	88 766	4 186	300 702	366	298 202	2 071	-1 739
18 /	304 855	37 442	119 643	-	53 073	91 117	3 580	306 670	354	303 985	2 258	-1 815
18 //	307 840	37 301	120 404	-	54 530	91 386	4 220	310 344	348	307 799	2 110	-2 503
18 ///	308 737	35 244	120 173	-	56 031	93 448	3 840	311 095	340	308 403	2 279	-2 358
18 IV	290 188	31 869	119 117	-	49 621	85 485	4 096	292 332	355	289 980	1 940	-2 144
19 /	302 595	34 911	120 560	-	51 060	92 090	3 973	302 978	361	300 735	1 779	-382

(a) Excepto Empresas de seguros y fondos de pensiones

(b) Subsector S.124 del SEC 2010

(c) Incluye adquisiciones temporales de activos

9. INSTITUCIONES FINANCIERAS NO MONETARIAS (a)
C) Fondos de inversión no monetarios (b)
Balance financiero. Valoración de activos financieros y pasivos según SEC 2010

9.12 Activos financieros frente a Sociedades no financieras y Administraciones Públicas

Millones de euros

	Sociedades no financieras						Administraciones Públicas							
	Total 1=2+5+6	Valores representativos de deuda			Acciones y otras participaciones 5	Otros activos 6	Total 7=8+11+ +14	Valores representativos de deuda						
		Total 2=3+4	A corto plazo 3	A largo plazo 4				Administración central			Comunidades autónomas			Corporaciones locales 14
								Total 8=9+10	A corto plazo 9	A largo plazo 10	Total 11=12+13	A corto plazo 12	A largo plazo 13	
10	7 759	709	126	583	6 118	932	25 779	22 315	2 467	19 848	3 445	65	3 380	20
11	6 567	466	104	361	5 406	696	36 055	32 074	1 673	30 400	3 964	323	3 641	17
12	6 834	419	90	329	5 442	973	37 255	33 145	1 937	31 209	4 101	96	4 004	9
13	9 339	851	529	321	7 050	1 439	51 856	47 195	2 634	44 561	4 655	18	4 637	6
14	12 811	1 333	710	624	9 299	2 179	57 671	50 963	2 241	48 723	6 708	24	6 683	-
15	14 803	1 546	515	1 031	10 665	2 592	44 545	38 856	1 618	37 238	5 685	53	5 632	3
16	14 739	1 817	625	1 193	10 498	2 424	51 044	45 800	1 967	43 833	5 241	95	5 146	3
16 //	14 827	1 461	327	1 134	9 990	3 377	44 322	39 022	1 523	37 499	5 296	70	5 227	3
16 ///	14 540	1 556	455	1 102	10 237	2 746	48 621	43 117	1 715	41 402	5 500	106	5 395	3
16 IV	14 739	1 817	625	1 193	10 498	2 424	51 044	45 800	1 967	43 833	5 241	95	5 146	3
17 /	17 223	2 102	747	1 356	12 010	3 111	48 675	44 084	2 473	41 611	4 587	76	4 510	5
17 //	17 476	2 217	784	1 433	12 205	3 054	47 255	42 717	2 734	39 983	4 534	109	4 425	5
17 ///	17 462	2 258	662	1 596	12 090	3 114	44 826	40 433	2 773	37 660	4 389	74	4 315	5
17 IV	17 683	2 080	648	1 432	12 470	3 133	43 326	38 853	2 905	35 948	4 469	117	4 352	4
18 /	19 145	2 825	809	2 016	13 515	2 805	42 152	38 143	2 497	35 646	4 003	75	3 928	6
18 //	20 296	3 031	783	2 248	13 829	3 435	39 187	35 697	2 476	33 221	3 487	61	3 426	3
18 ///	20 248	3 280	918	2 362	13 681	3 287	36 976	33 725	2 317	31 408	3 248	45	3 203	3
18 IV	19 117	3 116	915	2 200	12 430	3 571	38 097	34 925	4 098	30 827	3 169	21	3 148	3
19 /	20 932	4 443	1 097	3 346	13 165	3 324	38 904	35 907	3 849	32 058	2 994	44	2 949	3

(a) Excepto Empresas de seguros y fondos de pensiones

(b) Subsector S.124 del SEC 2010

9. INSTITUCIONES FINANCIERAS NO MONETARIAS (a)
C) Fondos de inversión no monetarios (b)
Balance financiero. Valoración de activos financieros y pasivos según SEC 2010

9.13 Activos financieros frente a Instituciones financieras y resto del mundo

Millones de euros

	Instituciones financieras									Resto del mundo					
	Total 1=2+3 +6 a 9	Depósitos (c)	Valores representa- tivos de deuda			Préstamos (c)	Parti- cipa- ciones en el capital	Parti- cipa- ciones en fon- dos de inver- sión	Otros activos	Total 10=11 a 15	Depó- sitos	Valores repre- sentati- vos de deuda	Parti- cipa- ciones en el capital (d)	Parti- cipa- ciones en fon- dos de inver- sión	Otros activos
			Total 3=4+5	A corto plazo	A largo plazo										
10	76 644	33 001	33 440	2 866	30 574	528	1 373	8 494	-191	56 335	449	28 202	26 407	-	1 277
11	69 341	25 103	36 370	1 502	34 867	367	1 189	6 585	-272	39 261	657	16 288	21 435	-	882
12	64 024	25 057	33 530	364	33 166	244	1 150	4 189	-146	37 472	751	11 013	24 780	-	927
13	73 304	36 143	28 888	618	28 270	229	1 941	5 969	135	46 328	942	11 174	17 034	16 025	1 152
14	78 398	41 342	25 571	1 454	24 117	120	2 898	7 882	587	80 151	400	29 252	20 476	29 446	577
15	71 354	43 113	17 681	2 031	15 650	279	2 395	7 353	532	123 363	186	42 278	26 783	53 735	382
16	66 501	41 538	13 879	2 179	11 700	31	2 383	8 074	596	135 675	313	49 814	27 514	57 593	440
16 /	68 762	44 213	15 291	2 760	12 531	168	1 755	7 166	169	122 703	244	44 507	24 947	52 535	470
16 //	67 149	42 350	14 984	2 703	12 281	123	1 902	7 459	331	129 330	128	47 259	25 723	55 779	441
16 ///	66 501	41 538	13 879	2 179	11 700	31	2 383	8 074	596	135 675	313	49 814	27 514	57 593	440
17 /	66 306	41 392	12 697	1 946	10 751	92	2 855	8 459	811	147 508	174	53 442	30 964	62 487	441
17 //	61 916	37 649	12 019	1 145	10 873	65	2 764	8 612	808	159 833	120	58 877	31 623	68 789	423
17 ///	59 278	35 123	11 082	855	10 226	-	3 004	9 260	800	169 958	108	62 187	33 607	73 653	403
17 ///	59 817	35 984	10 597	718	9 879	-	3 003	9 589	652	178 138	127	63 401	35 023	79 186	400
18 /	60 503	37 429	9 749	475	9 274	-	3 226	9 706	394	183 053	14	64 916	36 332	81 411	381
18 //	59 436	37 242	9 238	335	8 903	-	3 066	9 475	415	188 921	59	68 947	37 635	81 911	370
18 ///	57 584	35 176	9 348	472	8 876	-	3 112	9 745	202	193 929	68	70 570	39 239	83 703	350
18 ///	51 995	31 764	8 794	604	8 190	-	2 651	8 575	213	180 979	105	69 111	34 540	76 911	312
19 /	55 780	34 807	9 149	504	8 645	-	2 329	9 251	243	186 979	105	68 064	35 565	82 839	406

(a) Excepto Empresas de seguros y fondos de pensiones

(b) Subsector S.124 del SEC 2010

(c) Incluye adquisiciones temporales de activos

(d) Hasta 2012 incluye las participaciones en Fondos de inversión

9. INSTITUCIONES FINANCIERAS NO MONETARIAS (a)
C) Fondos de inversión no monetarios (b)
Balance financiero. Valoración de activos financieros y pasivos según SEC 2010

9.14 Pasivos por sectores institucionales de contrapartida

Millones de euros

	Total 1=2+3+9	Préstamos frente a instituciones financieras	Participaciones en Fondos de inversión						Otros pasivos frente a Sociedades no finan- cieras
			Total 3=4 a 8	Sociedades no finan- cieras	Institu- ciones financieras	Administraciones públicas	Hogares e ISFLSH	Resto del mundo	
	2		4	5	6	7	8	9	
10	174 233	639	172 439	24 540	19 770	651	124 564	2 915	1 156
11	157 513	520	156 159	19 406	19 122	627	114 797	2 208	834
12	151 576	525	150 192	18 437	16 507	603	112 261	2 383	859
13	187 528	853	185 496	24 590	19 476	662	138 206	2 562	1 179
14	231 334	447	229 470	31 958	19 755	923	173 458	3 376	1 363
15	256 459	520	254 668	32 122	20 064	668	198 306	3 507	1 264
16	270 079	513	267 758	32 559	21 543	621	209 381	3 654	1 793
16 /	252 813	550	250 383	31 240	19 893	646	195 056	3 549	1 864
16 //	261 724	535	259 595	32 290	20 446	644	202 653	3 561	1 591
16 ///	270 079	513	267 758	32 559	21 543	621	209 381	3 654	1 793
17 /	281 419	492	278 442	33 776	22 206	615	218 073	3 771	2 468
17 //	288 634	473	285 188	34 694	22 840	686	222 920	4 048	2 961
17 ///	293 388	447	290 727	34 796	24 119	687	227 115	4 010	2 195
17 ///	300 702	366	298 202	33 728	25 119	412	233 041	5 904	2 071
18 /	306 670	354	303 985	33 488	25 946	452	238 112	5 987	2 258
18 //	310 344	348	307 799	34 591	25 504	460	240 969	6 275	2 110
18 ///	311 095	340	308 403	34 164	26 076	443	241 344	6 376	2 279
18 ///	292 332	355	289 980	31 420	24 464	449	227 703	5 944	1 940
19 /	302 978	361	300 735	32 532	25 767	474	235 505	6 458	1 779

(a) Excepto Empresas de seguros y fondos de pensiones

(b) Subsector S.124 del SEC 2010

9. INSTITUCIONES FINANCIERAS NO MONETARIAS (a)
C) Fondos de inversión no monetarios (b)
Contribución al Balance agregado de la zona del euro (c)

9.15 Participaciones emitidas: detalle por tipología de fondos según vocación

Millones de euros

	Total 1=2 a 7	Fondos según vocación					
		Renta fija 2	Renta variable 3	Fondos mixtos 4	Inmobiliarios 5	De inversión libre 6	Otros 7
12	146 316	84 073	11 885	8 679	4 486	1 352	35 840
13	181 608	89 071	17 325	14 660	4 536	1 341	54 675
14	225 573	93 184	20 783	37 932	1 226	1 720	70 726
15	250 527	78 748	26 457	65 859	1 123	2 046	76 294
16	263 337	86 703	26 331	56 509	1 085	2 080	90 628
16 III	255 174	85 059	24 057	55 348	1 091	1 854	87 765
IV	263 337	86 703	26 331	56 509	1 085	2 080	90 628
17 I	274 021	85 316	30 500	59 777	1 083	2 162	95 185
II	280 132	83 851	31 989	61 767	1 083	2 146	99 297
III	285 674	82 545	34 155	63 579	1 089	2 467	101 839
IV	293 149	82 762	36 274	65 944	992	2 664	104 513
18 I	298 932	82 076	38 512	67 765	919	2 768	106 891
II	301 869	81 466	40 706	68 209	880	2 800	107 808
III	302 472	79 980	41 575	68 588	878	2 804	108 647
IV	284 049	79 241	36 541	63 879	1 058	2 870	100 460
19 I	294 070	82 477	38 884	65 480	1 062	2 732	103 436
II	298 460	87 546	37 937	66 696	1 070	2 899	102 312

(a) Excepto Empresas de seguros y fondos de pensiones

(b) Subsector S.124 del SEC 2010

(c) Información publicada en ECB. <https://www.ecb.europa.eu/stats/money/funds/html/index.en.html>. Esta información se obtiene a partir de la información completa del 95% de los Fondos, elevando al total con la información parcial suministrada por el resto de Fondos

9. INSTITUCIONES FINANCIERAS NO MONETARIAS (a)
C) Fondos de inversión no monetarios (b)
Contribución al Balance agregado de la zona del euro (c)

9.16 Operaciones financieras

Millones de euros

	Total 1=2 a 8= =9 a 12	Activos						Pasivos				
		Depósitos y préstamos 2	Valores representativos de deuda 3	Participaciones en el capital 4	Participaciones en fondos de inversión 5	Derivados financieros 6	Activos no financieros 7	Otros activos 8	Préstamos 9	Participaciones en fondos de inversión 10	Derivados financieros 11	Otros pasivos 12
12	-7 757	-2 209	-9 135	-659	-1 901	6 150	-61	58	14	-14 857	6 930	155
13	20 901	6 469	5 629	2 952	3 869	6 947	-680	-4 284	-105	22 188	-1 491	309
14	43 031	4 209	17 060	5 834	13 490	8 073	-3 672	-1 962	-354	35 587	7 562	237
15	34 778	440	-6 271	5 345	22 130	14 215	-1 484	403	-8	18 835	16 091	-139
16	10 492	-5 385	4 261	-1 140	2 153	10 784	-207	25	-24	9 622	598	296
16 III	5 289	-1 458	2 939	-666	2 207	2 805	-25	-512	10	5 784	-289	-217
IV	5 454	-829	2 893	-112	1 073	2 623	-11	-184	8	4 809	314	323
17 I	4 986	-496	-681	620	3 271	1 656	-16	632	17	3 649	558	762
II	8 523	-3 892	2 945	1 986	6 705	912	-54	-80	2	5 960	2 148	412
III	4 765	-2 906	-225	1 151	4 714	2 064	-22	-11	24	3 685	1 740	-685
IV	5 808	371	-1 751	1 328	4 488	1 409	-176	139	-41	6 216	-361	-6
18 I	10 520	808	-145	3 625	2 956	3 231	866	-820	-366	8 778	2 112	-4
II	5 373	-236	1 518	346	-558	3 359	8	936	7	1 790	3 601	-25
III	2 663	-2 299	206	1 273	1 252	2 516	3	-288	7	435	2 233	-13
IV	-4 785	-4 441	-846	292	-2 249	2 258	165	36	-15	-4 603	419	-587
19 I	-242	2 156	-1 386	-4 103	1 089	1 886	3	112	-6	-2 060	1 788	37
II	512	-988	2 070	-1 505	-534	1 530	26	-87	2	-606	1 166	-49

(a) Excepto Empresas de seguros y fondos de pensiones

(b) Subsector S.124 del SEC 2010

(c) Información publicada en ECB. <https://www.ecb.europa.eu/stats/money/funds/html/index.en.html>. Esta información se obtiene a partir de la información completa del 95% de los Fondos, elevando al total con la información parcial suministrada por el resto de Fondos

9. INSTITUCIONES FINANCIERAS NO MONETARIAS (a)

9.21 Activos financieros y pasivos

D) Otras instituciones financieras no monetarias (b)

Balance financiero. Valoración de activos financieros y pasivos según SEC 2010

Millones de euros

	Activos						Pasivos					Activos financieros netos (c)
	Total	Depósitos	Valores representativos de deuda	Préstamos	Participaciones en el capital y en fondos de inversión	Otros activos	Total	Valores representativos de deuda	Préstamos	Participaciones en el capital	Otros pasivos	
	1=2 a 6	2	3	4	5	6	7=8 a 11	8	9	10	11	12=1-7
10	951 298	617 935	5 221	81 116	225 446	21 581	891 445	585 512	108 703	189 150	8 081	59 853
11	851 580	573 417	5 147	79 484	180 141	13 391	794 680	517 395	108 494	157 979	10 813	56 900
12	746 352	471 096	4 078	111 735	148 303	11 139	718 390	475 343	106 317	129 925	6 806	27 961
13	627 531	390 478	1 920	114 339	109 021	11 774	660 131	436 027	100 137	117 199	6 768	-32 599
14	625 050	363 230	1 379	110 224	137 111	13 105	683 325	435 279	95 334	145 614	7 098	-58 275
15	607 163	315 307	1 983	111 046	161 863	16 963	639 467	387 597	80 983	161 795	9 093	-32 305
16	593 225	301 050	2 242	105 621	167 159	17 153	620 055	374 221	69 127	169 202	7 505	-26 830
16 //	591 708	309 307	2 053	108 127	154 719	17 501	616 337	372 028	75 543	160 218	8 547	-24 629
16 ///	593 395	304 143	2 257	107 817	161 994	17 183	618 149	374 909	71 417	163 732	8 091	-24 754
16 IV	593 225	301 050	2 242	105 621	167 159	17 153	620 055	374 221	69 127	169 202	7 505	-26 830
17 /	591 498	289 455	1 912	111 963	169 380	18 787	619 454	370 542	66 786	174 380	7 745	-27 956
17 //	581 260	277 942	1 790	108 837	172 302	20 389	611 392	361 393	62 910	179 174	7 915	-30 132
17 ///	567 963	268 870	1 796	104 536	171 090	21 671	604 863	351 750	60 979	184 343	7 793	-36 900
17 IV	548 218	242 546	1 801	105 140	175 858	22 874	574 391	318 615	67 169	181 669	6 937	-26 172
18 /	523 879	238 380	1 836	101 782	157 481	24 400	553 338	308 554	66 460	171 187	7 138	-29 459
18 //	517 938	228 781	1 838	107 848	154 773	24 698	541 841	297 200	65 237	172 569	6 834	-23 903
18 ///	502 556	222 582	1 834	101 927	151 269	24 944	540 110	293 762	62 899	176 694	6 755	-37 554
18 IV	496 730	214 322	1 911	102 715	152 931	24 850	526 841	283 240	61 800	174 828	6 973	-30 111
19 /	492 188	208 246	1 830	101 298	154 788	26 027	534 990	290 197	58 513	178 165	8 114	-42 802

(a) Excepto Empresas de seguros y fondos de pensiones.

(b) Se compone de: Otros intermediarios financieros, Auxiliares financieros e Instituciones financieras con actividad limitada y prestamistas de dinero (subsectores S.125 a S.127 del SEC 2010)

(c) Al tratarse de activos financieros, no se incluyen los activos inmobiliarios de SAREB, SOCIMIS e Instituciones de inversión colectiva en inmuebles, así como los activos inmobiliarios del resto de entidades que componen el agregado Instituciones financieras no monetarias, excepto empresas de seguro y fondos de pensiones

9. INSTITUCIONES FINANCIERAS NO MONETARIAS (a)

9.22 Activos financieros frente a Sociedades no financieras y Administraciones públicas

D) Otras instituciones financieras no monetarias (b)

Balance financiero. Valoración de activos financieros y pasivos según SEC 2010

Millones de euros

	Sociedades no financieras							Administraciones públicas					
	Total	Valores representativos de deuda			Préstamos	Participaciones en el capital	Otros activos	Total	Total	Valores representativos de deuda		Préstamos	Participaciones en el capital
		Total	A corto plazo	A largo plazo						del cual Administración central			
1=2+5+6+7	2=3+4	3	4	5	6	7	8=9+12+13	9	10	11	12	13	
10	158 704	804	-	804	55 271	94 433	8 195	7 557	3 697	998	2 699	1 609	2 250
11	137 749	2 716	-	2 716	60 977	69 832	4 224	5 687	1 850	479	1 371	1 587	2 250
12	169 465	1 083	-	1 083	94 771	69 890	3 721	1 959	795	28	767	1 164	-
13	171 263	926	1	924	103 422	62 361	4 553	1 467	652	33	619	815	-
14	179 569	248	2	246	100 410	73 644	5 267	1 482	764	120	644	718	-
15	193 166	751	1	751	97 284	87 628	7 503	1 425	876	241	636	549	-
16	195 361	760	0	760	93 656	92 885	8 060	1 615	1 081	46	1 034	534	-
16 //	187 123	712	0	711	92 733	85 899	7 779	1 558	1 009	162	847	549	-
16 ///	191 612	763	1	762	91 707	91 315	7 826	1 649	1 111	162	949	538	-
16 IV	195 361	760	0	760	93 656	92 885	8 060	1 615	1 081	46	1 034	534	-
17 /	202 589	764	1	763	98 010	94 595	9 220	1 286	761	74	687	525	-
17 //	202 917	728	1	727	96 196	95 405	10 588	1 216	671	23	648	546	-
17 ///	200 412	727	2	725	93 175	94 783	11 726	1 227	672	22	650	555	-
17 IV	203 698	718	2	716	91 484	98 523	12 973	1 208	688	47	641	521	-
18 /	197 847	711	2	710	92 595	90 421	14 120	1 205	695	44	651	510	-
18 //	199 152	711	2	709	91 912	92 070	14 459	1 249	757	43	714	492	-
18 ///	197 814	713	2	711	91 329	91 199	14 573	1 276	778	42	735	498	-
18 IV	195 416	716	3	712	90 102	90 009	14 589	1 233	783	42	740	451	-
19 /	199 432	714	6	708	92 360	91 777	14 581	1 172	725	41	684	447	-

(a) Excepto Empresas de seguros y fondos de pensiones

(b) Se compone de: Otros intermediarios financieros, Auxiliares financieros e Instituciones financieras con actividad limitada y prestamistas de dinero (subsectores S.125 a S.127 del SEC 2010)

9. INSTITUCIONES FINANCIERAS NO MONETARIAS (a)
D) Otras instituciones financieras no monetarias (b)
Balance financiero. Valoración de activos financieros y pasivos según SEC 2010

9.23 Activos financieros frente a Instituciones financieras y resto del mundo

Millones de euros

	Instituciones financieras					Resto del mundo			
	Total	Depósitos (c)	Valores representativos de deuda	Participaciones en el capital	Otros activos	Total	del cual:		
							Valores representativos de deuda	Préstamos	Participaciones en el capital
1=2 a 5	2	3	4	5	6	7	8	9	
10	644 883	617 935	418	21 339	5 191	113 162	301	5 437	107 424
11	599 891	573 417	372	21 160	4 942	93 147	209	6 038	86 900
12	493 185	471 096	334	18 058	3 696	68 406	1 866	6 185	60 356
13	410 234	389 149	231	18 187	2 667	33 099	111	3 187	28 472
14	394 724	359 209	307	33 111	2 096	37 853	60	3 063	30 356
15	346 542	311 283	243	33 468	1 547	48 581	112	3 412	40 766
16	329 204	298 248	272	29 834	850	50 655	129	3 235	44 440
16 II	336 329	306 128	201	28 269	1 731	49 142	132	5 184	40 551
16 III	331 665	301 001	255	29 051	1 358	51 896	129	6 943	41 629
16 IV	329 204	298 248	272	29 834	850	50 655	129	3 235	44 440
17 I	319 445	286 887	273	31 129	1 156	51 845	114	5 417	43 656
17 II	308 687	275 468	277	31 823	1 119	52 251	114	4 540	45 074
17 III	299 594	266 242	277	31 890	1 184	51 150	120	3 939	44 418
17 IV	273 031	240 335	272	31 614	810	54 910	124	6 688	45 720
18 I	257 891	233 491	268	23 024	1 108	51 987	161	2 740	44 036
18 II	248 954	224 576	223	23 425	730	53 855	148	10 071	39 278
18 III	243 647	220 051	216	22 635	745	45 175	128	4 933	37 435
18 IV	235 407	211 984	232	22 533	658	50 206	181	7 158	40 389
19 I	230 904	206 314	206	22 597	1 788	46 625	185	3 952	40 414

(a) Excepto Empresas de seguros y fondos de pensiones

(b) Se compone de: Otros intermediarios financieros, Auxiliares financieros e Instituciones financieras con actividad limitada y prestamistas de dinero (subsectores S.125 a S.127 del SEC 2010)

(c) Incluye operaciones temporales de activos

9. INSTITUCIONES FINANCIERAS NO MONETARIAS (a)
D) Otras instituciones financieras no monetarias (b)
Balance financiero. Valoración de activos financieros y pasivos según SEC 2010

9.24 Pasivos por sectores institucionales de contrapartida

Miles de millones de euros

	Valores representativos de deuda						Préstamos				Participaciones en el capital					
	Total	Sociedades no financieras	Instituciones financieras	Administraciones públicas	Hogares e ISFLSH	Resto del mundo	Total	Sociedades no financieras	Instituciones financieras	Resto del mundo	Total	Sociedades no financieras	Instituciones financieras	Administraciones públicas	Hogares e ISFLSH	Resto del mundo
1=2 a 6	2	3	4	5	6	7=8 a 10	8	9	10	11=12 a 16	12	13	14	15	16	
10	585,5	8,6	312,9	3,0	4,6	256,3	108,7	11,1	92,6	5,0	189,1	82,3	79,5	1,3	1,1	24,8
11	517,4	10,6	278,2	1,5	4,6	222,6	108,5	10,1	90,3	8,1	158,0	57,4	60,4	1,5	0,9	37,8
12	475,3	17,5	247,5	1,3	-	209,1	106,3	8,2	87,5	10,7	129,9	39,7	55,3	1,9	0,8	32,3
13	436,0	24,9	229,4	4,7	-	177,0	100,1	5,1	67,1	27,9	117,2	25,7	45,3	2,1	1,1	43,0
14	435,3	24,6	230,0	3,9	-	176,8	95,3	5,2	59,8	30,4	145,6	26,8	43,4	1,7	1,8	55,1
15	387,6	20,4	215,2	2,9	-	149,1	81,0	6,0	45,5	29,5	161,8	31,6	38,4	1,6	1,9	70,3
16	374,2	24,3	208,5	2,6	-	138,8	69,1	6,0	38,9	24,2	169,2	34,0	36,2	1,8	1,9	77,6
16 II	372,0	18,4	209,4	2,8	-	141,5	75,5	6,0	42,7	26,8	160,2	29,7	37,8	1,8	1,6	74,5
16 III	374,9	22,0	212,0	2,6	-	138,3	71,4	6,0	41,1	24,3	163,7	30,6	37,9	1,8	1,6	76,8
16 IV	374,2	24,3	208,5	2,6	-	138,8	69,1	6,0	38,9	24,2	169,2	34,0	36,2	1,8	1,9	77,6
17 I	370,5	21,8	208,1	2,6	-	138,0	66,8	6,0	36,0	24,7	174,4	34,8	36,5	1,8	22,5	78,8
17 II	361,4	15,8	205,2	2,6	-	137,8	62,9	6,0	33,0	23,9	179,2	35,0	36,6	1,7	23,2	82,5
17 III	351,7	13,0	206,0	2,6	-	130,1	61,0	6,0	33,6	21,3	184,3	36,1	36,4	1,7	25,6	84,6
17 IV	318,6	15,0	199,5	2,4	-	101,7	67,2	6,0	38,3	22,8	181,7	35,1	36,0	1,7	25,6	83,2
18 I	308,6	13,0	197,4	2,4	-	95,8	66,5	6,0	32,6	27,9	171,2	35,8	38,4	1,7	7,1	88,3
18 II	297,2	14,3	191,7	2,3	-	88,9	65,2	6,0	31,1	28,1	172,6	35,3	38,7	1,7	7,5	89,4
18 III	293,8	13,7	190,0	2,3	-	87,7	62,9	6,0	28,9	28,0	176,7	39,8	37,9	1,7	7,3	90,1
18 IV	283,2	10,8	185,0	2,1	-	85,2	61,8	6,0	29,9	25,9	174,8	38,9	37,3	1,7	7,0	90,0
19 I	290,2	7,8	191,4	2,1	-	88,8	58,5	6,0	28,4	24,1	178,2	39,8	37,4	1,7	7,4	91,9

(a) Excepto Empresas de seguros y fondos de pensiones

(b) Se compone de: Otros intermediarios financieros, Auxiliares financieros e Instituciones financieras con actividad limitada y prestamistas de dinero (subsectores S.125 a S.127 del SEC 2010)

9. INSTITUCIONES FINANCIERAS NO MONETARIAS (a)
D) Otras instituciones financieras no monetarias (b)
Contribución a las estadísticas agregadas de la zona del euro

9.25 Fondos de titulación. Balance

Millones de euros

	Total 1=2 a 8 +9+10+13 +14	Activos							Pasivo					
		Efectivo y depósitos (c)	Valores representativos de deuda	Préstamos titulizados	Otros activos titulizados	Derivados financieros	Activos no corrientes mantenidos para la venta	Resto de activos	Préstamos	Valores representativos de deuda			Derivados financieros	Otros pasivos
										Total	Hasta 2 años	Más de 2 años		
	2	3	4	5	6	7	8	9	10=11+12	11	12	13	14	
12	356 129	148 215	43	199 333	809	683	1 146	5 901	36 554	309 759	1 398	308 361	4 192	5 625
13	279 677	112 287	-	160 438	640	434	1 306	4 573	18 458	253 058	1 082	251 976	2 365	5 797
14	257 032	98 621	-	154 440	541	355	1 341	1 735	15 975	233 904	713	233 191	2 141	5 013
15	227 078	72 889	-	149 003	489	375	1 248	3 074	9 725	207 716	1 085	206 631	1 472	8 165
16	223 539	59 117	-	160 083	435	335	1 120	2 449	10 239	205 027	1 130	203 896	1 259	7 014
16 III	222 056	61 115	-	156 238	479	325	1 164	2 735	10 208	203 199	744	202 455	1 412	7 237
IV	223 539	59 117	-	160 083	435	335	1 120	2 449	10 239	205 027	1 130	203 896	1 259	7 014
17 I	218 645	56 757	-	158 991	384	334	1 135	1 043	10 118	200 247	570	199 677	1 158	7 124
II	212 366	51 739	-	157 007	362	258	1 082	1 919	9 842	194 664	1 100	193 563	1 117	6 743
III	207 339	50 583	-	152 872	390	255	1 007	2 232	10 235	189 119	930	188 189	1 076	6 909
IV	210 329	47 882	-	158 771	390	248	939	2 099	10 577	192 388	1 174	191 214	889	6 474
18 I	208 025	46 764	-	157 293	365	251	888	2 464	10 421	189 650	897	188 753	834	7 121
II	200 962	44 296	-	152 890	335	249	866	2 326	10 318	183 159	680	182 479	810	6 674
III	197 224	44 694	-	148 655	359	241	767	2 508	10 231	179 339	514	178 826	776	6 877
IV	189 309	40 898	-	144 667	333	226	763	2 422	10 185	171 756	155	171 601	813	6 555
19 I	184 288	41 255	-	139 316	332	216	754	2 416	10 141	166 577	124	166 452	840	6 733
II	178 951	39 682	-	135 022	348	197	1 472	2 232	9 821	161 189	187	161 002	809	7 132

(a) Excepto Empresas de seguros y fondos de pensiones

(b) Se compone de: Otros intermediarios financieros, Auxiliares financieros e Instituciones financieras con actividad limitada y prestamistas de dinero (subsectores S.125 a S.127 del SEC 2010)

(c) Incluye las cédulas singulares multicedentes

9. INSTITUCIONES FINANCIERAS NO MONETARIAS (a)
D) Otras instituciones financieras no monetarias (b)
Contribución a las estadísticas agregadas de la zona del euro

9.26 Fondos de titulación. Detalle de activos financieros

Millones de euros

	Total activos =total pasivo	Efectivo y depósitos		Préstamos titulizados originados por Instituciones financieras monetarias de la UEM					
		Del cual: Cédulas singulares multicedentes	Préstamos a SNF residentes en España	Préstamos a hogares residentes en España	Resto de préstamos	Préstamos a SNF residentes en España			
						Total	Hasta 1 año	De 1 a 5 años	Más de 5 años
	1	2	3	4=5 a 7	5	6	7	8	9
12	356 129	148 215	109 681	51 231	1 766	8 172	41 293	135 750	12 352
13	279 677	112 287	88 090	34 210	1 025	4 842	28 343	125 721	507
14	257 032	98 621	73 805	27 294	1 061	4 295	21 938	126 787	359
15	227 078	72 889	58 433	18 259	323	2 571	15 365	130 575	169
16	223 539	59 117	44 980	16 536	1 936	5 675	8 925	143 211	120
16 III	222 056	61 115	47 678	13 785	1 474	3 917	8 394	142 186	122
IV	223 539	59 117	44 980	16 536	1 936	5 675	8 925	143 211	120
17 I	218 645	56 757	42 980	14 592	1 080	5 267	8 245	144 012	122
II	212 366	51 739	37 980	15 290	1 466	5 267	8 558	141 280	112
III	207 339	50 583	37 980	12 702	1 017	4 545	7 140	139 679	112
IV	210 329	47 882	35 170	14 493	1 536	5 567	7 390	143 787	112
18 I	208 025	46 764	33 975	15 809	2 651	5 897	7 261	140 996	111
II	200 962	44 296	31 745	14 418	2 036	5 115	7 267	137 943	103
III	197 224	44 694	31 745	12 718	1 306	4 716	6 696	135 411	102
IV	189 309	40 898	28 495	13 520	2 190	5 428	5 902	130 662	80
19 I	184 288	41 255	28 495	11 850	1 431	5 025	5 394	126 983	80
II	178 951	39 682	28 070	11 702	1 265	5 812	4 626	122 847	70

(a) Excepto Empresas de seguros y fondos de pensiones

(b) Se compone de: Otros intermediarios financieros, Auxiliares financieros e Instituciones financieras con actividad limitada y prestamistas de dinero (subsectores S.125 a S.127 del SEC 2010)

9. INSTITUCIONES FINANCIERAS NO MONETARIAS (a)
D) Otras instituciones financieras no monetarias (b)
Contribución a las estadísticas agregadas de la zona del euro

9.27 Sociedades de valores. Balance

Millones de euros

	Total	Activos financieros						Pasivos			
		Depósitos y préstamos (c)	Valores representativos de deuda	Participaciones en el capital	Participaciones en fondos de inversión	Derivados financieros	Otros activos	Préstamos (d)	Capital y reservas	Derivados financieros	Otros pasivos
12	7 683	3 024	358	2 217	95	815	1 173	3 173	1 531	852	2 126
13	6 193	2 894	216	1 756	116	486	726	2 442	1 466	543	1 742
14	8 329	4 359	210	2 424	130	606	601	3 998	1 468	634	2 229
15	7 258	3 852	340	1 920	106	411	629	2 778	1 512	571	2 398
16	3 826	2 878	144	123	91	84	505	240	1 312	83	2 190
16 /	7 021	3 426	279	1 816	97	172	1 231	2 515	1 559	145	2 802
16 //	4 502	3 295	278	122	93	105	608	505	1 555	107	2 335
16 ///	3 826	2 878	144	123	91	84	505	240	1 312	83	2 190
17 /	4 523	3 249	219	80	105	77	794	411	1 388	82	2 643
17 //	4 158	2 703	139	147	103	4	1 062	351	1 401	3	2 403
17 ///	3 806	2 694	142	148	102	8	711	145	1 417	3	2 241
17 ///	3 698	2 877	131	51	81	1	557	29	1 211	1	2 457
18 /	3 870	2 733	165	57	76	1	837	120	1 211	1	2 537
18 //	3 884	2 863	161	59	76	1	724	129	1 183	1	2 571
18 ///	4 145	3 314	131	52	77	1	571	133	1 194	1	2 817
18 ///	4 569	3 756	209	50	66	1	488	156	1 237	1	3 176
19 /	6 781	4 334	220	51	69	411	1 696	1 634	1 254	411	3 483

(a) Excepto Empresas de seguros y fondos de pensiones

(b) Se compone de: Otros intermediarios financieros, Auxiliares financieros e Instituciones financieras con actividad limitada y prestamistas de dinero (subsectores S.125 a S.127 del SEC 2010)

(c) Incluye adquisiciones temporales de activos

(d) Incluye cesiones temporales de activos

9. INSTITUCIONES FINANCIERAS NO MONETARIAS
C) Auxiliares financieros: Sociedades de Tasación
Datos de actividad de las tasadoras

9.30 Distribución de tasaciones:
número de tasaciones

BE

Número en miles

	Total tasaciones	Tasaciones de bienes inmuebles													
		Total	Terrenos				Edificios completos (a)								
			Total	Suelo urbano	Fincas rústicas	Suelo no urbanizable (b)	Total	De uso residencial			De uso terciario			Industriales	Otros
								Total	de primera residencia	de segunda residencia	Total	de oficinas	de uso comercial		
1=2+25	2=3+7+16+23+24	3=4 a 6	4	5	6	7=8+11+14+15	8=9+10	9	10	11=12+13	12	13	14	15	
09	1 062,9	1 043,8	77,4	49,6	24,8	3,0	61,0	20,2	18,9	1,3	12,7	6,8	5,9	21,5	6,6
10	976,8	964,1	64,0	39,0	23,4	1,7	44,8	17,9	16,6	1,3	4,7	1,6	3,1	16,1	6,0
11	774,0	760,0	59,8	38,0	20,5	1,4	44,3	19,5	18,3	1,2	4,6	1,7	2,9	15,6	4,7
12	758,5	751,6	66,2	43,8	21,2	1,3	49,4	22,2	20,4	1,8	5,7	2,4	3,3	15,9	5,6
13	657,2	651,1	65,0	43,2	21,2	0,7	45,8	18,7	17,4	1,3	5,1	1,9	3,2	17,2	4,9
14	798,4	792,7	84,6	57,4	26,3	0,9	53,9	21,5	19,5	2,0	5,2	2,1	3,1	20,9	6,3
15	953,6	947,7	111,2	78,6	31,6	1,0	64,9	23,5	21,4	2,2	4,5	1,8	2,6	28,9	8,0
16	1 188,1	1 180,6	121,1	86,0	33,6	1,4	81,2	33,4	29,7	3,7	5,5	2,3	3,2	31,0	11,3
17	1 383,0	1 373,6	160,2	113,0	45,1	2,1	88,0	33,2	30,7	2,5	5,2	2,0	3,2	36,8	12,8
18	1 336,8	1 325,6	146,6	96,3	48,6	1,6	77,1	32,0	29,9	2,0	5,1	1,9	3,2	29,8	10,3
16 /	298,0	295,3	27,7	18,9	8,4	0,4	22,6	8,4	7,3	1,2	1,2	0,5	0,7	10,1	3,0
16 //	286,7	285,2	34,4	25,4	8,6	0,4	19,7	8,3	7,4	1,0	1,6	0,8	0,8	7,0	2,8
16 ///	349,2	347,5	36,3	26,5	9,4	0,4	22,0	9,4	8,7	0,7	1,6	0,6	1,0	8,1	2,9
17 /	323,2	320,8	35,8	27,1	8,5	0,3	18,6	7,5	6,6	0,8	1,1	0,4	0,7	7,5	2,5
17 //	328,7	325,5	43,2	32,3	10,5	0,4	19,2	7,7	7,2	0,5	1,3	0,5	0,8	6,9	3,3
17 ///	320,8	318,8	37,1	24,6	11,7	0,9	20,0	8,2	7,8	0,5	1,2	0,4	0,7	7,5	3,1
17 ///	410,3	408,4	44,0	29,0	14,4	0,6	30,3	9,8	9,1	0,6	1,7	0,7	1,0	15,0	3,9
18 /	327,9	326,7	37,8	25,0	12,4	0,4	18,9	7,5	7,1	0,5	1,3	0,6	0,7	7,2	2,9
18 //	343,6	342,2	36,1	24,3	11,5	0,3	19,0	8,1	7,5	0,6	1,3	0,4	0,8	7,0	2,7
18 ///	293,0	291,1	33,9	22,4	11,2	0,4	17,0	7,5	7,1	0,4	1,2	0,4	0,8	6,0	2,3
18 ///	372,2	365,5	38,8	24,7	13,6	0,5	22,2	8,9	8,3	0,6	1,4	0,5	0,8	9,5	2,4
19 /	291,2	284,3	25,4	14,9	10,3	0,2	16,0	6,6	6,2	0,4	1,4	0,7	0,7	6,4	1,6

Véanse notas al final del capítulo.

9. INSTITUCIONES FINANCIERAS NO MONETARIAS
C) Auxiliares financieros: Sociedades de Tasación
Datos de actividad de las tasadoras

9.32 (Continuación) Distribución de tasaciones:
superficie utilizable
Tasaciones de bienes inmuebles

BE										hectáreas
	Total	Elementos de edificios				Oficinas	Locales comerciales	Otros	Explotación económica (c)	
		Viviendas			Unifamiliares					
		Total	Situadas en edificios o bloques							
15=16+ 19 a 21	16=17+18	17	18	19	20	21	22			
09	12 587	9 573	5 200	4 373	168	1 074	1 772	12 845		
10	11 156	8 711	4 739	3 972	192	959	1 294	8 793		
11	8 849	6 481	3 511	2 970	172	937	1 259	5 126		
12	8 580	5 961	3 303	2 658	203	1 065	1 351	6 110		
13	7 869	5 226	2 869	2 356	176	1 065	1 403	4 594		
14	9 408	6 165	3 429	2 736	244	1 251	1 747	7 060		
15	11 135	7 253	4 078	3 175	317	1 523	2 043	7 501		
16	12 811	8 481	4 775	3 706	353	1 730	2 247	5 963		
17	14 788	10 079	5 587	4 492	369	1 844	2 497	6 774		
18	14 466	10 078	5 627	4 451	352	1 742	2 294	7 191		
16 //	3 271	2 206	1 237	969	80	422	562	1 465		
16 ///	3 126	2 025	1 085	940	103	465	533	1 516		
16 IV	3 514	2 335	1 344	992	101	441	638	1 567		
17 I	3 207	2 201	1 293	908	77	395	533	1 617		
17 //	3 507	2 370	1 328	1 041	81	461	596	1 668		
17 ///	3 487	2 412	1 285	1 127	87	441	547	1 719		
17 IV	4 587	3 096	1 681	1 415	123	547	821	1 770		
18 I	3 623	2 557	1 379	1 177	86	408	572	1 821		
18 //	3 754	2 592	1 472	1 120	87	473	601	1 915		
18 ///	3 111	2 205	1 228	976	67	363	477	1 324		
18 IV	3 979	2 723	1 547	1 177	113	499	644	2 131		
19 I	3 280	2 337	1 294	1 044	81	372	489	1 631		

Véanse notas al final del capítulo.

9. INSTITUCIONES FINANCIERAS NO MONETARIAS
C) Auxiliares financieros: Sociedades de Tasación
Datos de actividad de las tasadoras

9.33 Distribución de tasaciones de bienes
inmuebles: valor medio del m2 (a)

BE		Euros por m2														
	Suelo urbano	Finca rústicas	Edificios								Elementos de edificios					
			Total	De uso residencial			De uso terciario			Industriales	Total	Viviendas			Oficinas	Locales comerciales
				Total	de primera residencia	de segunda residencia	Total	de oficinas	de uso comercial			Total	Situadas en edificios o bloques	Unifamiliares		
09	159	2,7	1 299	1 715	1 717	1 695	1 909	2 579	1 327	646	1 657	1 811	2 050	1 527	2 784	1 926
10	139	2,2	1 227	1 574	1 574	1 576	1 754	2 223	1 285	598	1 646	1 753	1 991	1 470	2 609	1 823
11	130	2,2	1 129	1 519	1 522	1 487	1 723	2 099	1 418	543	1 477	1 596	1 784	1 373	2 429	1 702
12	109	2,0	1 056	1 357	1 360	1 321	1 826	2 184	1 307	478	1 275	1 398	1 526	1 239	2 102	1 337
13	84	1,7	904	1 226	1 223	1 263	1 463	1 681	1 299	425	1 143	1 298	1 390	1 187	1 777	1 145
14	76	1,5	744	1 191	1 183	1 264	1 456	1 675	1 227	381	1 124	1 276	1 352	1 181	1 758	1 186
15	89	1,4	851	1 135	1 126	1 212	1 894	2 143	1 690	367	1 061	1 199	1 296	1 073	1 730	1 195
16	84	1,2	953	1 226	1 233	1 167	2 189	2 229	2 155	384	1 115	1 238	1 346	1 100	1 841	1 315
17	86	1,4	967	1 330	1 336	1 251	2 137	2 347	2 006	421	1 148	1 297	1 402	1 168	1 633	1 269
18	89	1,6	873	1 429	1 425	1 477	1 839	1 927	1 783	354	1 191	1 359	1 502	1 178	1 573	1 192
16 //	95	1,0	842	1 239	1 255	1 133	1 870	2 282	1 475	376	1 106	1 252	1 358	1 117	1 720	1 165
16 ///	80	1,4	955	1 272	1 285	1 157	2 125	2 091	2 155	368	1 127	1 177	1 327	1 003	2 110	1 544
16 IV	85	1,1	1 093	1 223	1 228	1 170	2 575	2 557	2 591	406	1 121	1 271	1 353	1 159	1 798	1 235
17 I	85	1,4	825	1 213	1 231	1 064	1 605	1 753	1 485	380	1 135	1 299	1 397	1 159	1 574	1 155
17 //	93	1,4	892	1 270	1 263	1 354	1 966	2 172	1 839	396	1 108	1 285	1 399	1 140	1 467	1 079
17 ///	90	1,4	935	1 428	1 442	1 257	2 239	2 182	2 266	384	1 173	1 284	1 382	1 172	1 735	1 415
17 IV	79	1,5	1 136	1 407	1 405	1 434	2 423	2 850	2 145	497	1 169	1 316	1 423	1 190	1 709	1 395
18 I	91	1,3	906	1 318	1 309	1 447	1 627	1 611	1 636	389	1 149	1 294	1 488	1 068	1 576	1 232
18 //	87	1,5	806	1 426	1 469	1 055	1 817	1 968	1 748	293	1 211	1 387	1 516	1 216	1 525	1 270
18 ///	83	1,8	966	1 413	1 382	1 793	2 397	1 987	2 639	395	1 187	1 357	1 465	1 222	1 496	1 119
18 IV	95	1,8	844	1 518	1 499	1 808	1 651	2 190	1 028	362	1 211	1 395	1 530	1 217	1 652	1 139
19 I	94	1,5	905	1 537	1 520	1 743	1 866	2 121	1 495	393	1 237	1 411	1 585	1 196	1 649	1 163

Véanse notas al final del capítulo.

9. INSTITUCIONES FINANCIERAS NO MONETARIAS
C) Auxiliarios financieros: Sociedades de Tasación
Datos de actividad de las tasadoras

9.34 Distribución de la clientela y finalidad de las tasaciones: número de tasaciones

BE

Número en miles

	Por clientela: total de tasaciones					Por finalidad: tasaciones de inmuebles				
	Total	Entidades de depósito	Otras instituciones financieras	Personas físicas	Resto	Total	Finalidad hipotecaria	Otras requeridas para entidades de crédito	Otras requeridas para otras instituciones financieras	Resto
	1=2 a 5	2	3	4	5	6=7 a 10	7	8	9	10
09	1 062,9	861,2	61,3	38,5	101,9	1 043,8	830,8	12,7	40,5	159,8
10	976,8	796,3	41,3	36,8	102,4	964,1	741,3	8,5	23,7	190,6
11	774,0	581,6	42,8	34,5	115,1	760,0	482,3	22,1	26,0	229,7
12	758,5	539,8	37,5	25,5	155,8	751,6	435,5	40,8	26,7	248,6
13	657,2	469,6	33,6	22,4	131,5	651,1	353,2	45,5	4,9	247,5
14	798,4	560,1	13,9	27,8	196,5	792,7	209,3	23,7	1,2	166,6
15	953,6	667,4	19,8	60,3	206,1	947,7
16	1 188,1	780,7	20,6	56,9	329,9	1 180,6
17	1 383,0	1 000,6	18,9	58,9	304,6	1 373,6
18	1 336,8	948,0	27,7	89,7	271,4	1 325,6
15 /	426,7	334,8	6,8	20,3	64,8	423,7
//	526,9	332,5	13,0	40,1	141,3	524,0
16 /	552,2	376,8	5,6	52,0	117,8	547,9
//	635,9	403,9	15,0	4,9	212,1	632,7
17 /	651,9	435,4	8,3	30,8	177,3	646,3
//	731,1	565,2	10,6	28,1	127,3	727,3
18 /	671,5	482,3	11,6	37,8	139,8	668,9
//	665,2	465,7	16,1	51,9	131,6	656,6

9. INSTITUCIONES FINANCIERAS NO MONETARIAS
C) Auxiliarios financieros: Sociedades de Tasación
Datos de actividad de las tasadoras

9.35 Distribución de la clientela y finalidad de las tasaciones: importe de tasaciones

BE

Millones de euros

	Por clientela: total de tasaciones					Por finalidad: tasaciones de inmuebles				
	Total	Entidades de depósito	Otras instituciones financieras	Personas físicas	Resto	Total	Finalidad hipotecaria	Otras requeridas para entidades de crédito	Otras requeridas para otras instituciones financieras	Resto
	1=2 a 5	2	3	4	5	6=7 a 10	7	8	9	10
09	569 853	359 339	21 640	28 784	160 090	564 495	394 462	5 095	16 942	147 996
10	449 910	285 009	16 643	26 761	121 497	444 832	282 768	6 873	11 733	143 459
11	384 656	230 224	11 685	21 392	121 354	377 258	199 566	17 109	9 298	151 285
12	336 412	181 029	12 328	10 528	132 528	333 558	161 507	17 512	10 600	143 939
13	264 625	144 603	14 738	10 738	94 545	259 490	124 193	19 127	9 491	106 679
14	311 503	169 622	10 186	8 536	123 159	307 421	63 483	10 428	1 915	86 299
15	342 225	185 940	9 857	16 774	129 653	333 500
16	385 610	205 245	17 859	13 928	148 578	378 895
17	421 698	248 026	11 694	15 601	146 377	414 934
18	422 287	249 583	9 522	19 536	143 645	413 106
15 /	152 721	89 332	2 673	5 220	55 496	148 781
//	189 504	96 609	7 183	11 555	74 157	184 719
16 /	177 796	98 755	3 442	9 353	66 245	174 187
//	207 814	106 490	14 416	4 575	82 332	204 708
17 /	180 523	105 213	3 442	8 167	63 702	176 848
//	241 175	142 814	8 252	7 435	82 675	238 086
18 /	209 785	127 503	3 650	9 796	68 835	206 638
//	212 502	122 080	5 872	9 740	74 810	206 469

9. INSTITUCIONES FINANCIERAS NO MONETARIAS
C) Auxiliares financieros: Sociedades de Tasación
Datos de actividad de las tasadoras

BE

9.36 Distribución geográfica de las tasaciones de inmuebles: número de tasaciones e importe

Millones de euros y número en miles

	Nº de tasaciones							Importe de tasaciones						
	Total	España (a)	Extranjero	Para municipios españoles				Total	España (b)	Extranjero	Para municipios españoles			
				Madrid y Barcelona	> de 500000 habitantes	Entre 100000 y 500000 habitantes	Resto				Madrid y Barcelona	> de 500000 habitantes	Entre 100000 y 500000 habitantes	Resto
	1=2+3	2=4 a 7	3	4	5	6	7	8=9+10	9=11 a 14	10	11	12	13	14
09	1 043,8	1 042,5	1,3	95,3	54,3	247,1	645,9	564 495	558 201	6 294	83 890	36 736	130 856	306 718
10	964,1	963,1	1,0	90,7	51,5	236,0	584,9	444 832	439 813	5 020	72 016	25 602	102 333	239 862
11	760,0	759,2	0,8	65,2	36,8	180,7	476,4	377 258	372 446	4 812	52 894	21 587	84 305	213 660
12	751,6	751,0	0,7	59,9	34,0	171,4	485,7	333 558	327 079	6 479	53 242	19 826	75 544	178 467
13	651,1	650,7	0,4	51,4	30,8	157,3	411,1	259 490	255 817	3 674	41 971	16 075	62 001	135 769
14	792,7	792,2	0,6	78,2	43,2	177,7	493,0	307 421	305 221	2 200	55 712	18 708	63 803	166 998
15	947,7	947,0	0,7	82,3	53,4	232,5	578,9	333 500	332 081	1 419	76 652	23 340	78 676	153 413
16	1 180,6	1 179,4	1,2	92,9	63,2	281,3	741,9	378 895	376 955	1 940	81 147	24 257	88 547	183 004
17	1 373,6	1 373,2	0,4	104,7	74,1	329,8	864,5	414 934	412 360	2 574	86 330	25 785	100 153	200 092
18	1 325,6	1 325,3	0,2	116,6	76,9	327,4	804,4	413 106	410 697	2 409	76 858	28 559	101 270	204 011
15 /	423,7	423,6	0,2	37,2	26,4	110,4	249,6	148 781	148 375	406	32 059	11 853	34 990	69 472
II	524,0	523,4	0,6	45,1	27,1	122,0	329,3	184 719	183 706	1 012	44 592	11 487	43 686	83 941
16 /	547,9	547,1	0,8	44,0	30,2	131,7	341,2	174 187	173 565	623	35 556	12 098	41 260	84 650
II	632,7	632,3	0,4	48,9	33,0	149,7	400,7	204 708	203 390	1 318	45 591	12 158	47 287	98 354
17 /	646,3	646,1	0,2	50,0	34,7	153,8	407,7	176 848	176 560	288	33 206	11 789	44 957	86 608
II	727,3	727,1	0,2	54,8	39,5	176,0	456,9	238 086	235 800	2 286	53 124	13 996	55 197	113 484
18 /	668,9	668,8	0,1	56,1	39,0	169,9	403,9	206 638	205 621	1 017	40 115	15 893	52 857	96 755
II	656,6	656,5	0,1	60,5	37,9	157,5	400,5	206 469	205 077	1 392	36 742	12 665	48 413	107 256

Véanse notas al final del capítulo.

9. INSTITUCIONES FINANCIERAS NO MONETARIAS
C) Auxiliares financieros: Sociedades de Tasación
Datos de actividad de las tasadoras

BE

9.37 Distribución geográfica de las tasaciones de viviendas: número de tasaciones e importe

Millones de euros y número en miles

	Nº de tasaciones							Importe de tasaciones						
	Total	España (a)	Extranjero	Para municipios españoles				Total	España (b)	Extranjero	Para municipios españoles			
				Madrid y Barcelona	> de 500000 habitantes	Entre 100000 y 500000 habitantes	Resto				Madrid y Barcelona	> de 500000 habitantes	Entre 100000 y 500000 habitantes	Resto
	1=2+3	2=4 a 7	3	4	5	6	7	8=9+10	9=11 a 14	10	11	12	13	14
09	715,1	714,5	0,6	67,1	39,8	169,4	438,1	173 380	173 016	365	23 769	9 258	40 366	99 622
10	666,3	665,9	0,4	66,7	37,8	164,3	397,2	152 729	152 426	303	22 100	8 258	36 695	85 373
11	490,0	489,8	0,2	44,3	25,0	119,3	301,1	103 412	103 162	250	14 156	5 036	24 232	59 737
12	445,3	445,2	0,1	38,8	21,4	103,4	281,6	83 350	83 281	69	10 919	3 909	19 224	49 229
13	386,5	386,4	0,0	33,6	19,4	93,9	239,6	67 853	67 839	15	8 696	3 009	16 053	40 081
14	449,1	448,9	0,2	52,2	26,1	101,2	269,4	78 681	78 635	47	13 141	4 101	16 843	44 550
15	511,4	511,1	0,3	50,5	30,1	125,9	304,6	86 945	86 880	65	13 391	4 737	20 727	48 025
16	633,1	632,7	0,4	58,2	36,1	152,8	385,6	105 010	104 912	99	16 010	5 484	25 103	58 316
17	757,9	757,7	0,2	69,3	44,0	186,1	458,3	130 769	130 700	69	20 369	6 969	30 771	72 592
18	754,8	754,7	0,1	73,8	46,6	190,2	444,2	136 957	136 931	25	22 910	7 666	32 998	73 358
15 /	246,8	246,7	0,1	23,9	15,4	62,8	144,6	41 280	41 256	25	6 359	2 370	10 248	22 278
II	264,6	264,4	0,3	26,6	14,6	63,1	160,0	45 664	45 624	40	7 032	2 366	10 479	25 747
16 /	309,0	308,8	0,2	29,0	18,0	76,2	185,7	51 502	51 475	27	7 914	2 694	12 413	28 453
II	324,1	323,9	0,2	29,2	18,2	76,6	200,0	53 508	53 437	71	8 095	2 790	12 690	29 862
17 /	349,3	349,2	0,1	33,4	20,5	84,4	210,9	59 044	59 029	15	9 541	3 215	13 856	32 417
II	408,6	408,6	0,1	35,9	23,5	101,7	247,4	71 725	71 671	54	10 828	3 753	16 915	40 175
18 /	384,5	384,4	0,0	37,5	23,9	98,6	224,5	69 039	69 029	10	11 566	3 860	16 744	36 859
II	370,4	370,3	0,1	36,4	22,6	91,6	219,7	67 918	67 902	15	11 344	3 807	16 253	36 499

Véanse notas al final del capítulo.

9. INSTITUCIONES FINANCIERAS NO MONETARIAS
C) Auxiliares financieros: Sociedades de Tasación
Datos de actividad de las tasadoras

9.40 Distribución geográfica de las tasaciones de viviendas por Comunidades Autónomas: número de tasaciones (a)

	BE																	Número en miles
	Andalucía (b)	Aragón	Asturias	Baleares	Canarias	Cantabria	Castilla-La Mancha	Castilla y León	Cataluña	Extremadura	Galicia	La Rioja	Madrid	Murcia	Navarra	Pais Vasco	Valencia	
	1	2	3	4	5	6	7	8	9	10	11	12	13	14	15	16	17	
09	134,1	17,5	12,0	20,7	29,2	9,2	29,3	31,3	112,5	12,5	29,5	5,6	101,8	27,8	11,4	27,1	103,1	
10	123,5	16,1	12,1	19,1	27,0	8,6	29,1	31,5	106,7	12,3	30,9	4,4	94,3	23,0	8,9	28,6	89,7	
11	91,6	11,9	7,4	15,0	20,9	5,7	21,9	21,3	80,0	8,1	19,2	3,0	66,5	18,1	7,3	22,1	69,9	
12	84,2	10,2	6,3	12,4	19,3	4,4	19,8	18,7	81,6	6,4	18,7	2,8	57,6	16,1	7,2	16,3	63,1	
13	69,3	8,9	5,3	11,6	18,1	3,9	17,9	14,7	75,0	5,3	14,9	2,3	46,9	16,9	4,9	12,6	57,9	
14	107,8	10,9	6,3	12,4	20,6	4,6	17,8	16,7	79,8	6,1	16,8	2,6	54,9	15,8	5,3	15,4	55,1	
15	92,5	13,1	7,8	15,7	23,1	5,8	22,4	20,8	100,7	7,9	17,7	3,1	69,8	20,0	5,7	18,0	67,0	
16	129,3	14,8	9,3	18,7	29,0	6,4	29,2	26,1	118,9	8,9	25,0	4,3	80,8	25,1	6,8	20,7	79,6	
17	143,7	17,6	12,6	23,1	31,1	8,5	32,8	28,6	149,6	9,8	27,2	4,4	97,7	34,5	7,3	23,1	106,1	
18	151,1	18,0	12,6	20,9	32,2	8,7	32,3	30,2	141,8	11,0	24,1	4,6	107,3	29,7	7,9	26,0	96,5	
15 /	39,9	6,6	3,7	7,5	11,5	2,8	10,4	10,9	49,9	3,9	8,8	1,7	32,8	10,5	3,0	9,4	33,3	
//	52,6	6,5	4,0	8,2	11,5	3,0	11,9	9,9	50,9	4,0	9,0	1,4	37,0	9,5	2,7	8,5	33,7	
16 /	63,6	7,2	4,5	9,4	13,6	3,1	13,0	12,2	59,4	4,4	11,6	2,1	39,9	12,5	3,3	10,9	38,0	
//	65,7	7,6	4,7	9,3	15,4	3,3	16,2	13,8	59,5	4,5	13,3	2,2	40,9	12,5	3,5	9,9	41,7	
17 /	69,1	8,1	4,8	10,1	14,4	4,1	16,2	13,2	69,4	4,7	12,6	2,3	46,6	14,1	3,4	11,8	44,2	
//	74,6	9,5	7,8	13,0	16,7	4,4	16,6	15,3	80,2	5,0	14,6	2,1	51,1	20,5	3,9	11,2	61,9	
18 /	76,3	9,4	6,5	10,6	16,1	4,3	16,6	14,8	76,0	5,5	12,0	2,5	54,1	13,9	4,1	13,5	48,4	
//	74,8	8,6	6,0	10,3	16,1	4,4	15,7	15,4	65,9	5,5	12,1	2,1	53,2	15,7	3,8	12,5	48,2	

Véanse notas al final del capítulo.

9. INSTITUCIONES FINANCIERAS NO MONETARIAS
C) Auxiliares financieros: Sociedades de Tasación
Datos de actividad de las tasadoras

9.41 Distribución geográfica de las tasaciones de viviendas por Comunidades Autónomas: importe (a)

	BE																	Millones de euros
	Andalucía (b)	Aragón	Asturias	Baleares	Canarias	Cantabria	Castilla-La Mancha	Castilla y León	Cataluña	Extremadura	Galicia	La Rioja	Madrid	Murcia	Navarra	Pais Vasco	Valencia	
	1	2	3	4	5	6	7	8	9	10	11	12	13	14	15	16	17	
09	29 295	3 713	2 312	7 551	5 815	2 040	5 433	6 352	33 496	1 906	5 486	1 263	32 080	5 193	2 372	8 616	20 093	
10	25 138	3 150	2 266	6 635	4 919	1 877	5 278	5 742	29 678	1 787	5 404	800	28 726	4 098	1 860	8 486	16 585	
11	17 254	2 013	1 340	5 181	3 546	1 329	3 466	3 649	19 974	1 127	3 341	479	18 414	2 891	1 433	6 313	11 413	
12	14 976	1 577	1 099	3 937	3 161	893	2 712	2 923	16 567	834	3 004	415	14 457	2 312	1 266	4 196	8 951	
13	11 061	1 224	980	3 648	2 798	745	2 199	2 155	14 629	667	2 265	295	11 711	2 069	825	3 136	7 432	
14	18 620	1 471	989	3 931	2 910	826	2 102	2 241	15 004	701	2 520	331	13 698	1 883	876	3 543	6 988	
15	14 064	1 718	1 139	5 314	3 184	998	2 536	2 639	18 499	877	2 568	372	17 308	2 352	901	4 030	8 379	
16	18 298	1 888	1 355	6 351	4 073	1 119	3 332	3 375	22 272	1 008	3 566	477	19 431	2 795	1 021	4 687	9 862	
17	21 408	2 308	1 851	8 098	4 569	1 433	3 587	3 763	30 106	1 093	3 940	502	24 815	3 742	1 195	5 316	12 975	
18	22 856	2 401	1 846	8 009	4 957	1 451	3 784	3 922	30 115	1 221	3 709	551	28 694	3 343	1 308	6 174	12 590	
15 /	6 131	856	555	2 470	1 556	487	1 165	1 396	9 029	428	1 260	189	7 838	1 208	470	2 103	4 114	
//	7 933	862	584	2 844	1 628	512	1 371	1 243	9 470	449	1 308	183	9 470	1 145	431	1 927	4 266	
16 /	9 019	914	656	3 128	1 926	534	1 542	1 599	11 176	495	1 648	232	9 577	1 392	497	2 445	4 693	
//	9 279	974	699	3 222	2 148	585	1 789	1 776	11 097	512	1 918	245	9 854	1 403	524	2 242	5 168	
17 /	10 302	1 040	690	3 518	2 043	672	1 757	1 712	13 171	516	1 764	258	11 582	1 453	519	2 669	5 362	
//	11 106	1 268	1 161	4 580	2 526	761	1 830	2 050	16 935	576	2 176	245	13 233	2 289	676	2 647	7 613	
18 /	11 398	1 215	959	4 117	2 436	704	1 911	1 930	15 467	607	1 864	297	14 400	1 566	675	3 205	6 279	
//	11 458	1 185	887	3 893	2 520	747	1 873	1 992	14 648	615	1 845	254	14 294	1 777	633	2 969	6 311	

Véanse notas al final del capítulo.

9. INSTITUCIONES FINANCIERAS NO MONETARIAS
C) Auxiliares financieros: Sociedades de Tasación
Información contable

9.42 Balance e información complementaria

BE

Miles de euros y número en unidades

Total activo= total pasivo 1=2+3+7 =8 a 10	Activo						Pasivo			Nº de entidades (a)	Nº de empleados en plantilla	Nº de tasadores de los que vinculados:	Nº de oficinas		
	Inmovilizado	Activo circulante			Otras partidas	Patrimonio Neto	Acreedores	Otras partidas							
		Total	Deudores	Inversiones financieras temporales y tesorería											
									del cual por ventas y prestación de servicios						
2	3=4+6	4	5	6	7	8	9	10	11	12	13	14	15		
09	224 867	70 248	147 815	43 683	37 717	104 134	6 805	138 589	82 965	3 310	54	1 760	8 407	550	298
10	187 232	65 776	116 838	39 438	36 465	77 405	4 617	98 960	82 452	5 822	55	1 660	8 162	527	288
11	172 686	68 827	99 752	38 655	35 075	61 104	4 105	100 838	67 521	4 324	58	1 577	7 767	502	276
12	176 469	71 994	98 286	48 222	39 729	50 025	6 178	96 517	76 326	3 605	57	1 430	6 828	597	237
13	161 495	64 952	93 520	45 603	41 267	47 879	3 010	84 709	71 669	5 098	46	1 303	7 034	570	226
14	161 877	62 812	96 141	44 452	39 696	51 651	2 915	87 906	69 760	4 195	40	1 308	7 383	328	219
15	174 997	58 249	113 564	49 145	45 736	64 397	3 176	96 873	73 758	4 349	36	1 389	7 571	699	206
16	186 560	60 598	122 584	51 084	47 496	71 475	3 371	105 742	76 437	4 364	37	1 492	8 052	341	204
17	192 063	54 182	134 245	74 336	69 997	59 884	3 628	102 774	85 527	3 749	35	1 668	8 601	345	216
18	187 809	48 948	137 663	69 515	63 611	68 115	1 192	106 794	77 070	3 928	35	1 800	8 204	344	205

Véanse notas al final del capítulo.

9. INSTITUCIONES FINANCIERAS NO MONETARIAS
C) Auxiliares financieros: Sociedades de Tasación
Información contable

9.43 Cuenta de Resultados

BE

Miles de euros

Cuenta de Resultados										Pro memoria: distribución por finalidad de los ingresos por tasación inmobiliaria			
Ingresos ordinarios		Gastos ordinarios		Resultado explotación	Ingresos financieros	Gastos financieros	Resultado financiero (a)	Resultados		Préstamos hipotecarios	Para entidades de crédito, aseguradoras, fondos de pensiones e instituciones de inversión colectiva	Otras	
de los que: prestación de servicios por tasaciones de bienes inmuebles		de los que: por servicios de profesionales independientes						Antes de impuestos	Después de impuestos				
1	2=11+12+13	3	4	5	6	7	8	9	10	11	12	13	
09	378 940	346 736	345 248	209 729	33 692	2 575	1 589	986	34 676	24 546	276 918	7 589	62 221
10	322 580	292 894	300 600	174 459	21 981	2 616	1 407	971	22 956	16 056	221 863	4 698	66 332
11	262 308	240 813	245 199	136 547	17 114	2 321	1 315	814	17 933	12 316	158 336	9 373	73 105
12	234 832	216 019	219 281	115 696	15 519	1 992	1 621	-1 884	13 635	9 367	127 825	13 331	71 191
13	211 402	182 975	196 609	103 615	14 764	878	1 166	-215	14 547	9 515	103 015	10 643	69 583
14	232 512	213 648	214 539	113 316	17 948	986	1 045	84	18 034	13 043	119 107	15 443	79 075
15	254 975	234 627	225 462	118 221	29 495	382	965	-340	29 151	22 031	145 078	14 296	75 227
16	280 563	244 869	246 207	128 347	34 342	254	692	-1 034	33 309	26 573	145 595	22 837	76 406
17	326 110	290 520	270 012	146 777	56 078	2 822	659	3 036	59 114	45 922	161 417	55 076	74 195
18	331 807	295 581	279 722	150 110	52 066	412	436	109	52 172	41 224	173 634	62 356	59 513

Véanse notas al final del capítulo.

NOTAS A LOS CUADROS DEL CAPÍTULO 9. SOCIEDADES DE TASACIÓN

Consideraciones generales

Estos cuadros, que sólo se difunden en la versión electrónica del Boletín, recogen información sobre la actividad y los estados contables de las Sociedades de Tasación. El ámbito de esta información se circunscribe a los datos que compila el Banco de España, de acuerdo con lo establecido en la CBE 3/1998, de 27 de enero (modificada por CBE 2/2009 y CBE 5/2003).

Los cuadros recogen información, detallada por elemento tasado, del número de tasaciones (cuadro 9.30), del importe de las tasaciones (cuadro 9.31) y de la superficie utilizable tasada de bienes inmuebles (cuadro 9.32). Con esta información se han obtenido las series sobre valor medio de la tasación del metro cuadrado (cuadro 9.33), que no debe interpretarse como un precio de referencia por unidad de superficie, dada la heterogeneidad de los elementos tasados que se incluyen en las distintas agregaciones. Tampoco puede considerarse como un indicador preciso de la evolución de precios, dado que no se corresponde a ninguna muestra homogénea a lo largo del tiempo de elementos tasados. Por su parte, los cuadros 9.34 y 9.35 detallan el número e importe de las tasaciones por tipo de clientela y finalidad de la tasación y los cuadros 9.36 a 9.41 su distribución geográfica. Finalmente se incluye información sobre los balances (cuadro 9.42) y las cuentas de resultados de las Sociedades de Tasación (cuadro 9.43).

Notas a los cuadros 9.30 a 9.43

Cuadros 9.30, 9.31 y 9.32

- Los edificios se clasifican según su uso dominante, atendiendo a la superficie de cada uso. Incluye los edificios en construcción, desde 1998 sólo por el valor del edificio terminado. Las valoraciones intermedias se presentan, exclusivamente, en el epígrafe correspondiente de la pro memoria.
- Se trata de los terrenos no urbanizables, excluidos los ligados a una explotación económica permitida por la legislación vigente y los incluidos en fincas rústicas. Véase nota c.
- Se trata de todo edificio o elemento de edificio vinculado a una actividad o explotación económica: hoteles, residencias, hospitales, instalaciones fabriles, centros de transporte, equipamientos sociales, etc.
- Incluye obras de urbanización, etc. Hasta 2003 incluye suelo no urbanizable.
- Activos inmateriales, empresas, maquinaria, instalaciones, otros bienes corporales, fondos de comercio, opciones, derechos y otros.
- Incluye las efectuadas con menos de dos años de antigüedad, excepto cuando, por modificación significativa del bien valorado, deban figurar como nuevas tasaciones. Hasta 1997, inclusive, se incluían con las valoraciones intermedias.
- Las valoraciones intermedias deben recoger los incrementos netos de valores de los certificados emitidos, con posterioridad a la tasación inicial, durante la construcción o rehabilitación de elementos o edificios.
- Con independencia de que su desglose en los distintos componentes se incluya en los correspondientes apartados.

Cuadro 9.33

- Se han seleccionado los objetos inmobiliarios cuyos valores medios son de mayor significación e interés. La información completa disponible para la obtención de los valores medios se presenta en los cuadros 9.31 y 9.32.

Cuadro 9.36

- El detalle por Comunidades Autónomas se recoge en el cuadro 9.38.
- El detalle por Comunidades Autónomas se recoge en el cuadro 9.39.

Cuadro 9.37

- El detalle por Comunidades Autónomas se recoge en el cuadro 9.40.
- El detalle por Comunidades Autónomas se recoge en el cuadro 9.41.

Cuadro 9.38

- El total figura en el cuadro 9.36 columna 2.
- Incluye Ceuta y Melilla.

Cuadro 9.39

- El total figura en el cuadro 9.36 columna 9.
- Incluye Ceuta y Melilla.

Cuadro 9.40

- El total figura en el cuadro 9.37 columna 2.
- Incluye Ceuta y Melilla.

Cuadro 9.41

- El total figura en el cuadro 9.37 columna 9.
- Incluye Ceuta y Melilla.

Cuadro 9.42

- Número de entidades que remiten información sobre la actividad y estados contables.

Cuadro 9.43

- El resultado financiero incluye, además de los ingresos y gastos financieros, las siguientes rúbricas de la cuenta de pérdidas y ganancias: variación del valor razonable en instrumentos financieros, diferencias de cambio y deterioro y resultado por enajenaciones de instrumentos financieros.

CAPÍTULO 10 EMPRESAS DE SEGUROS Y FONDOS DE PENSIONES

10. EMPRESAS DE SEGURO Y FONDOS DE PENSIONES

10.1 Balance y provisiones técnicas por grupos de agentes que componen el sector

DGSFP y CCAA

Millones de euros

	Total balance		Empresas de seguros privados	Mutualidades de previsión social				Consortio de Compensación de Seguros	Fondos de pensiones externos Ley 8/1987	Fondos propios		
	1=3+5+9+11	Provis. técnicas		Provis. técnicas	Total	Supervisadas por DGSFP (1)	Supervisadas por CCAA				Provis. técnicas	
		2=4+6+10+12										6
96	90 933	77 206	61 568	49 898	9 699	8 075	4 535	5 164	2 135	1 840	17 531	17 393
97	107 038	91 469	71 440	58 484	11 214	9 280	5 059	6 154	2 261	1 812	22 124	21 894
98	125 314	106 417	82 761	66 096	12 587	10 930	5 227	7 361	2 477	2 038	27 489	27 353
99	148 391	127 204	98 937	80 654	14 323	12 375	5 437	8 886	2 870	2 349	32 261	31 825
00	172 602	150 489	114 893	95 597	15 378	13 460	6 081	9 297	3 352	2 811	38 979	38 621
01	191 605	170 795	127 308	108 741	16 040	14 752	5 856	10 184	3 651	3 047	44 606	44 255
02	215 809	191 207	145 013	122 901	17 080	15 769	6 191	10 889	4 106	3 270	49 610	49 267
03	238 746	209 022	158 196	131 409	18 940	17 460	6 710	12 230	4 612	3 664	56 997	56 490
04	261 641	227 399	171 893	140 687	20 767	19 346	7 113	13 654	5 193	4 135	63 787	63 231
05	290 756	251 544	186 842	152 321	23 431	20 935	8 126	15 305	5 797	4 620	74 687	73 668
06	316 768	273 439	201 416	162 526	26 238	23 793	9 075	17 163	6 453	5 133	82 660	81 988
07	332 062	286 506	208 403	167 542	28 489	25 889	9 740	18 749	7 147	5 662	88 022	87 413
08	335 523	283 951	219 078	172 251	28 660	26 551	10 306	18 354	8 032	5 831	79 753	79 318
09	356 608	299 754	230 671	179 659	31 000	28 006	11 149	19 851	8 617	6 142	86 319	85 946
10	230 487	177 936	8 728	6 449	87 034	86 389
11	243 417	183 356	8 792	6 617	85 325	84 947

(1) Entidades de ámbito nacional y no transferidas a las Comunidades Autónomas.

10. EMPRESAS DE SEGURO Y FONDOS DE PENSIONES

10.2 Detalles del activo y del pasivo

DGSFP y CCAA

Millones de euros

	Total Activo= Pasivo 1=2a7=8+13a15	Activo						Pasivo							
		Inversiones financieras			Créditos	Tesorería	Resto de activos	Provisiones técnicas/Fondos propios					Deudas diversas	Capital y reservas	Otros pasivos
		Renta fija	Renta variable	Otras invers. financ.				Total	Seguros privados	Mutua. previ. social	Conсор. Compens. Seguros	Fondos pensiones			
					2	3	4						5	6	7
96	90 933	41 525	5 050	24 500	5 628	6 821	7 409	77 206	49 898	8 075	1 840	17 393	4 388	9 188	150
97	107 038	46 613	7 944	31 499	5 677	7 260	8 046	91 469	58 484	9 280	1 812	21 894	5 064	10 067	438
98	125 314	58 921	10 203	30 840	6 629	10 039	8 682	106 417	66 096	10 930	2 038	27 353	7 368	10 919	610
99	148 391	71 087	13 598	35 103	7 246	11 463	9 896	127 204	80 654	12 375	2 349	31 825	7 737	12 222	1 228
00	172 602	79 961	18 271	44 282	8 718	11 635	9 736	150 489	95 597	13 460	2 811	38 621	7 767	13 267	1 079
01	191 605	95 975	19 120	43 980	10 128	12 341	10 061	170 795	108 741	14 752	3 047	44 255	5 971	13 371	1 467
02	215 809	108 114	19 259	48 044	13 578	15 779	11 035	191 207	122 901	15 769	3 270	49 267	7 857	14 979	1 766
03	238 746	118 287	21 767	55 051	12 583	18 886	12 172	209 022	131 409	17 460	3 664	56 490	10 188	17 406	2 129
04	261 641	134 614	25 405	58 767	10 928	19 141	12 785	227 399	140 687	19 346	4 135	63 231	12 362	19 925	1 955
05	290 756	148 270	30 809	66 411	11 753	20 393	13 119	251 544	152 321	20 935	4 620	73 668	14 380	23 134	1 698
06	316 768	161 291	34 630	70 247	11 421	24 698	14 479	273 439	162 526	23 793	5 133	81 988	15 282	25 741	2 305
07	332 062	171 142	36 237	70 959	11 551	27 080	15 093	286 506	167 542	25 889	5 662	87 413	16 462	26 580	2 514
08	335 523	183 104	32 972	56 565	11 170	36 032	15 680	283 951	172 251	26 551	5 831	79 318	20 869	27 818	2 886
09	356 608	202 642	35 913	58 948	9 938	32 559	16 608	299 754	179 659	28 006	6 142	85 946	21 847	31 412	3 595
10	177 936	...	6 449	86 389
11	183 356	...	6 617	84 947

10. EMPRESAS DE SEGURO Y FONDOS DE PENSIONES

10.3 EMPRESAS DE SEGUROS PRIVADOS (1)
Detalles del activo y del pasivo

DGSFP

Millones de euros

	Total Activo= Pasivo 1=2a7=8+11a13	Activo						Pasivo					
		Inversiones financieras			Créditos	Tesorería	Resto de activos	Provisiones técnicas			Deudas diversas	Capital y reservas	Otros pasivos
		Renta fija	Renta variable	Otras invers. financ.				Total	Seguros de vida	Resto			
	2	3	4	5	6	7	8=9+10	9	10	11	12	13	
07	208 403	111 072	11 420	56 240	9 349	7 451	12 871	167 542	126 580	40 961	14 590	23 881	2 390
08	219 078	119 609	13 577	47 097	9 157	16 342	13 295	172 251	130 065	42 186	18 464	25 563	2 799
09	230 671	130 116	16 495	44 328	8 653	17 052	14 027	179 659	138 585	41 074	19 504	28 033	3 476
10	230 487	129 143	18 416	48 123	9 068	11 548	14 191	177 936	138 067	39 869	21 883	27 830	2 838
11	243 417	134 873	16 878	57 340	9 400	10 874	14 052	183 356	143 502	39 854	28 446	29 181	2 434
09 /	219 071	117 931	12 474	48 533	13 111	14 265	12 757	172 817	130 288	42 529	16 904	24 423	4 927
//	220 377	121 213	13 660	47 302	12 316	12 637	13 249	174 484	132 840	41 644	17 966	24 835	3 093
///	226 616	128 189	15 060	46 188	10 134	13 491	13 555	177 412	137 634	39 778	18 752	27 024	3 428
IV	226 111	128 144	15 848	43 058	8 483	16 932	13 645	176 517	138 236	38 281	19 100	27 221	3 272
10 /	231 447	131 023	15 508	43 241	11 117	17 608	12 951	180 612	141 234	39 378	20 562	27 328	2 946
//	227 336	127 829	15 825	46 351	11 107	13 112	13 112	177 238	138 513	38 726	20 663	26 372	3 064
///	231 374	132 528	16 559	46 296	9 460	13 661	12 870	179 251	141 699	37 551	21 294	28 140	2 690
IV	226 230	127 493	16 028	48 577	8 925	11 415	13 792	174 733	137 925	36 809	21 770	26 995	2 732
11 /	230 135	130 303	16 626	41 159	11 933	16 489	13 625	178 485	139 304	39 181	22 034	27 506	2 109
//	233 919	132 170	16 297	48 680	11 148	11 995	13 629	178 731	140 331	38 400	25 746	27 274	2 169
///	235 178	134 458	16 476	47 953	9 795	12 964	13 533	179 110	141 825	37 285	26 133	27 681	2 255
IV	238 380	135 565	16 691	52 267	9 181	10 894	13 784	179 517	143 327	36 190	28 196	28 332	2 335
12 /	246 289	139 290	17 022	49 525	11 921	14 743	13 788	185 019	146 005	39 014	30 001	28 912	2 357
//	238 147	133 654	16 686	43 497	11 983	18 394	13 933	179 217	141 021	38 196	29 278	27 333	2 318
///	240 614	137 777	17 310	53 422	10 314	8 181	13 610	180 782	143 811	36 971	28 579	29 048	2 206

(1) Información anual referida al total de empresas de seguros y trimestral a una muestra (véase nota metodológica).

10. EMPRESAS DE SEGURO Y FONDOS DE PENSIONES

10.4 MUTUALIDADES DE PREVISION SOCIAL
Detalles del activo y del pasivo

DGSFP, CCAA, CEM y estimaciones BE

Millones de euros

	Total Activo= Pasivo 1=2a7=8+11a13	Activo						Pasivo					
		Inversiones financieras			Créditos	Tesorería	Resto de activos	Provisiones técnicas			Deudas diversas	Capital y reservas	Otros pasivos
		Renta fija	Renta variable	Otras invers. financ.				Total	Seguros de vida	Resto			
	2	3	4	5	6	7	8=9+10	9	10	11	12	13	
94	7 657	3 193	769	1 841	316	500	1 038	6 165	5 311	854	1 094	375	24
95	8 427	4 064	690	1 723	387	539	1 023	7 102	6 075	1 027	1 019	295	11
96	9 699	4 976	814	1 682	528	479	1 219	8 075	6 585	1 490	1 036	576	12
97	11 214	5 555	1 182	2 038	537	570	1 331	9 280	7 199	2 081	1 011	742	181
98	12 587	6 998	951	1 694	1 387	205	1 353	10 930	8 085	2 845	391	851	415
99	14 323	7 801	1 132	2 500	1 164	274	1 453	12 375	8 924	3 451	300	850	798
00	15 378	8 792	1 384	2 925	1 104	231	942	13 460	9 644	3 817	880	697	340
01	16 040	9 674	1 566	2 511	1 058	240	992	14 752	10 565	4 188	278	699	311
02	17 080	11 083	1 530	2 270	999	285	913	15 769	11 109	4 660	363	694	253
03	18 940	12 092	1 765	2 818	918	299	1 048	17 460	11 836	5 625	364	894	222
04	20 767	13 721	1 751	2 988	681	358	1 267	19 346	12 795	6 551	424	962	35
05	23 431	14 196	2 945	3 631	842	362	1 454	20 935	12 599	8 336	943	1 391	162
06	26 238	16 226	3 230	3 852	767	558	1 604	23 793	15 435	8 358	1 125	1 178	143
07	28 489	17 673	3 557	4 099	823	596	1 741	25 889	15 622	10 268	1 239	1 247	114
08	28 660	17 083	3 269	2 148	444	3 897	1 818	26 551	15 144	11 407	1 189	836	85
09	31 000	18 804	4 053	1 992	423	3 761	1 968	28 006	15 866	12 141	1 194	1 680	119

10. EMPRESAS DE SEGURO Y FONDOS DE PENSIONES

10.5 CONSORCIO DE COMPENSACION DE SEGUROS
Detalles del activo y del pasivo

Consortio de Compensación de Seguros

Millones de euros

	Total Activo= Pasivo	Activo						Pasivo				
		Inversiones financieras			Créditos	Teso- ría	Resto de activos	Provisio- nes técnicas	Deudas diversas	Capital y reservas	Otros pasivos	
		Renta fija	Renta varia- ble	Otras invers. financ.								
1=2a7= 8a11	2	3	4	5	6	7	8	9	10	11		
96	2 135	1 440	58	17	106	359	156	1 840	6	290	0	
97	2 261	1 769	91	48	72	143	137	1 812	110	338	-	
98	2 477	1 933	139	48	18	181	159	2 038	29	410	-	
99	2 870	2 238	169	90	49	173	151	2 349	40	481	-	
00	3 352	2 507	230	125	105	233	151	2 811	9	533	-	
01	3 651	2 770	263	124	73	266	155	3 047	6	597	-	
02	4 106	3 241	373	21	130	118	223	3 270	31	805	-	
03	4 612	3 686	376	98	119	103	230	3 664	41	908	-	
04	5 193	4 042	495	173	113	108	261	4 135	44	1 014	-	
05	5 797	4 503	537	232	99	111	314	4 620	30	1 147	-	
06	6 453	5 000	595	242	78	193	345	5 133	25	1 295	-	
07	7 147	5 646	782	138	91	122	368	5 662	36	1 449	-	
08	8 032	6 406	894	83	118	147	384	5 831	783	1 418	0	
09	8 617	6 973	849	114	89	161	430	6 142	777	1 698	0	
10	8 728	6 914	886	150	83	156	539	6 449	706	1 573	0	
11	8 792	7 088	832	96	66	171	538	6 617	634	1 540	0	

10. EMPRESAS DE SEGURO Y FONDOS DE PENSIONES

10.6 FONDOS DE PENSIONES EXTERNOS (Ley 8/1987)
Detalles del activo y del pasivo

DGSFP

Millones de euros

	Total Activo= Pasivo	Activo						Pasivo						
		Inversiones financieras			Créditos	Teso- ría	Resto de activos	Fondos propios				Deudas diversas	Capital y reser- vas	Otros pasivos
		Renta fija	Renta varia- ble	Otras invers. financ.				Total	Empleo	Asocia- dos	Indivi- duales			
1=2a7= 8+12a14	2	3	4	5	6	7	8=9a11	9	10	11	12	13	14	
96	17 531	8 946	1 023	3 532	1 113	2 813	104	17 393	7 717	555	9 121	132	1	4
97	22 124	10 884	2 760	4 293	1 028	3 052	108	21 894	8 906	684	12 304	226	0	4
98	27 489	13 325	4 556	6 218	653	2 634	103	27 353	10 207	824	16 322	134	0	2
99	32 261	15 378	6 130	5 798	797	4 054	105	31 825	11 991	880	18 954	433	0	2
00	38 979	17 198	8 928	5 218	778	6 740	117	38 621	16 179	874	21 568	354	0	5
01	44 606	21 448	10 044	5 346	939	6 723	106	44 255	19 130	889	24 236	350	0	0
02	49 610	22 135	9 477	6 432	1 394	10 068	105	49 267	22 106	809	26 352	320	1	23
03	56 997	23 127	11 240	8 663	1 327	12 515	125	56 490	24 020	880	31 590	357	1	150
04	63 787	26 796	13 301	9 346	1 193	13 009	142	63 231	25 651	957	36 623	427	2	128
05	74 687	31 019	16 393	11 766	1 842	13 525	142	73 668	28 839	1 073	43 755	946	2	71
06	82 660	33 649	18 681	12 093	1 453	16 673	111	81 988	30 729	1 175	50 084	659	2	12
07	88 022	36 752	20 479	10 482	1 287	18 910	113	87 413	32 018	1 219	54 176	597	2	10
08	79 753	40 006	15 231	7 237	1 450	15 646	182	79 318	29 127	983	49 209	433	1	1
09	86 319	46 748	14 516	12 515	772	11 584	184	85 946	31 784	1 061	53 102	372	1	0
10	87 034	46 096	15 586	13 270	625	11 255	203	86 389	32 900	998	52 492	644	1	0
11	85 325	48 763	15 040	12 534	435	8 361	192	84 947	32 907	859	51 182	377	1	0

CAPÍTULO 11 ADMINISTRACIONES PÚBLICAS

11. ADMINISTRACIONES PÚBLICAS

11.7 Deuda según el Protocolo de Déficit Excesivo (PDE) y activos financieros frente a Administraciones Públicas. Porcentajes del PIB pm

Porcentajes

	Deuda según el PDE de Administraciones Públicas (consolidada) (a)													
	Administración Central			Comunidades Autónomas			Corporaciones Locales			Administraciones de Seguridad Social				
	Deuda según el PDE	Activos financieros frente a Administraciones Públicas(FLA, FFPP y Prestamo a Administraciones de Seguridad Social) (b)	Deuda neta de activos financieros frente a Administraciones Públicas	Deuda según el PDE	Activos financieros frente a Administraciones Públicas	Deuda neta de activos financieros frente a Administraciones Públicas	Deuda según el PDE	Activos financieros frente a Administraciones Públicas	Deuda neta de activos financieros frente a Administraciones Públicas	Deuda según el PDE	Activos financieros frente a Administraciones Públicas (Fondo de Reserva de la Seguridad Social y resto (c))	Deuda neta de activos financieros frente a Administraciones Públicas		
10+13 1=4+7+	2	3	4=2-3	5	6	7=5-6	8	9	10=8-9	11	12	13=11-12		
00	57,8	48,6	2,7	45,9	6,1	-	6,1	3,1	-	3,1	2,9	0,2	2,7	
01	54,0	45,0	2,4	42,6	6,2	-	6,2	2,9	-	2,9	2,7	0,3	2,4	
02	51,2	42,9	2,3	40,6	6,2	-	6,2	2,9	-	2,9	2,5	0,9	1,6	
03	47,7	39,9	2,1	37,8	6,1	-	6,1	2,9	-	2,9	2,3	1,4	0,9	
04	45,4	38,6	2,0	36,6	6,1	-	6,1	2,8	-	2,8	2,1	2,3	-0,1	
05	42,4	35,8	1,9	33,9	6,2	-	6,2	2,8	-	2,8	2,0	2,5	-0,5	
06	39,1	32,5	1,7	30,8	5,9	-	5,9	2,7	-	2,7	1,8	2,2	-0,4	
07	35,8	29,6	1,6	28,1	5,8	-	5,8	2,7	-	2,7	1,6	2,4	-0,8	
08	39,7	33,2	1,5	31,7	6,7	-	6,7	2,9	-	2,9	1,5	3,1	-1,6	
09	53,3	45,6	1,6	44,0	8,7	-	8,7	3,2	-	3,2	1,6	4,3	-2,7	
10	60,5	51,4	1,7	49,7	11,6	-	11,6	3,3	-	3,3	1,6	5,7	-4,1	
11	69,9	58,6	1,7	56,9	13,7	-	13,7	3,5	-	3,5	1,6	5,9	-4,3	
12	86,3	73,8	6,0	67,8	18,3	-	18,3	4,3	-	4,3	1,7	5,8	-4,1	
13	95,8	83,3	8,9	74,4	20,6	-	20,6	4,1	-	4,1	1,7	5,0	-3,4	
14	100,7	87,3	11,1	76,2	23,1	-	23,1	3,7	-	3,7	1,7	4,0	-2,3	
15	99,3	87,2	14,1	73,1	24,4	0,0	24,4	3,3	0,0	3,3	1,6	3,1	-1,5	
16	99,2	86,9	15,6	71,3	24,9	0,0	24,9	2,9	0,0	2,9	1,5	1,4	0,1	
17 III	99,0	87,0	16,6	70,4	24,8	0,0	24,8	2,7	0,0	2,7	2,0	0,8	1,2	
IV	98,6	87,1	17,4	69,7	24,8	0,0	24,8	2,5	0,0	2,5	2,4	0,8	1,6	
18 I	P	99,2	87,8	17,4	70,4	24,7	0,0	24,7	2,5	0,0	2,5	2,3	0,7	1,6
II	P	98,6	87,5	18,4	69,2	24,8	0,0	24,8	2,5	0,0	2,5	3,0	0,8	2,2
III	P	98,9	88,1	18,5	69,6	24,6	0,0	24,6	2,4	0,0	2,4	2,9	0,6	2,4
IV	P	97,6	87,1	19,0	68,1	24,4	0,0	24,4	2,1	0,0	2,1	3,4	0,5	2,9
19 I	P	98,9	88,2	18,9	69,3	24,5	0,0	24,5	2,1	0,0	2,1	3,5	0,5	3,0
II	A	98,9	87,8	19,2	68,6	24,6	0,0	24,6	2,1	0,0	2,1	4,0	0,4	3,6

Véanse notas al final del capítulo.

11. ADMINISTRACIONES PÚBLICAS

11.8 Conciliación entre la necesidad de financiación y la variación de la deuda elaborada según el Protocolo de Déficit Excesivo (PDE). Importes

INE, IGAE y Banco de España

Millones de euros

	Variación de la deuda elaborada según el PDE (a)	Necesidad(+) o Capac.(-) de financiación	Adquisiciones netas de activos financieros (b)(c)			Ajustes (b)								
			Total	Frente a Administraciones Públicas	Resto	Total	Otras cuentas pendientes de pago		Otras operaciones financieras frente a Administraciones Públicas	Por variaciones en el tipo de cambio	Otros cambios en volumen de la deuda (d)	Otros ajustes (e)		
							Total	Frente a Administraciones Públicas					Resto	
	1=2+3+6	2	3=4+5	4	5	6=7+10+	7=8+9	8	9	10	11	12	13	
00	12 334	7 520	9 898	282	9 617	-5 085	-6 042	388	-6 429	-669	-37	-	1 664	
01	4 326	3 189	-1 022	626	-1 648	2 159	3 222	54	3 168	-680	-199	-	-184	
02	5 262	2 374	15 272	4 822	10 451	-12 384	-4 635	-8	-4 627	-4 814	-1 084	-1 647	-205	
03	-1 370	3 009	1 519	5 409	-3 889	-5 899	-1 046	-1 313	268	-4 095	-793	-	35	
04	7 113	941	19 011	8 105	10 905	-12 839	-1 295	325	-1 620	-8 430	-727	-	-2 387	
05	3 591	-11 421	26 281	4 696	21 585	-11 269	-7 855	-1 363	-6 492	-3 333	64	-	-145	
06	-1 347	-21 322	29 848	-410	30 257	-9 873	-10 687	-541	-10 146	951	-178	-	42	
07	-7 470	-20 287	27 488	4 216	23 272	-14 671	-10 215	-630	-9 585	-3 586	-166	-295	-410	
08	55 959	50 731	21 171	9 647	11 523	-15 943	-5 714	-707	-5 007	-8 940	-352	-63	-873	
09	128 914	120 576	34 802	10 902	23 900	-26 464	-7 766	722	-8 487	-11 623	-129	-48	-6 897	
10	79 617	102 193	8 072	23 627	-15 555	-30 648	-14 641	-8 336	-6 305	-15 291	72	-967	179	
11	93 891	103 606	19 726	22 948	-3 222	-29 442	-31 930	-21 145	-10 785	-1 803	337	849	3 105	
12	146 866	110 696	116 077	100 792	15 284	-79 906	27 861	3 544	24 316	-104 337	313	-1 300	-2 444	
13	87 403	71 791	47 600	56 647	-9 047	-31 988	7 452	2 371	5 081	-59 018	281	25 332	-6 035	
14	62 076	61 056	38 290	30 880	7 410	-37 270	553	1 072	-519	-31 952	113	-26	-5 958	
15	30 691	55 786	14 537	27 108	-12 572	-39 631	-957	-1 803	846	-25 305	-256	-2	-13 112	
16	34 474	47 953	-14 133	-3 429	-10 704	655	6 739	2 748	3 991	681	-81	126	-6 810	
17	40 544	35 138	36 044	20 553	15 492	-30 638	-5 551	508	-6 060	-21 061	27	-	-4 053	
18	P	28 205	30 495	29 270	18 816	10 454	-31 559	6 983	3 745	-10 728	-51	-	-1 965	
18 III	P	11 777	-8 023	9 979	-432	10 412	9 820	8 405	-775	9 180	1 207	-10	-	218
IV	P	-4 401	15 903	-1 483	3 661	-5 144	-18 822	-12 594	4 827	-17 422	-8 489	-167	-	2 428
19 I	P	27 142	4 189	12 137	3 476	8 662	10 816	12 353	-2 942	15 294	-534	-47	-	-956
II	A	10 469	22 522	3 726	3 633	93	-15 778	-9 529	2 691	-12 221	-6 324	-48	-	124

Véanse notas al final del capítulo.

11. ADMINISTRACIONES PÚBLICAS

11.9 Conciliación entre la necesidad de financiación y la variación de la deuda elaborada según el Protocolo de Déficit Excesivo (PDE). Porcentajes del PIB pm

INE, IGAE y Banco de España

Porcentajes

	Variación de la deuda elaborada según el PDE (a)	Necesidad(+) o Capac.(-) de financiación	Adquisiciones netas de activos financieros (b)(c)			Ajustes (b)							
			Total	Frente a Administraciones Públicas	Resto	Total	Otras cuentas pendientes de pago			Otras operaciones financieras frente a Administraciones Públicas	Por variaciones en el tipo de cambio	Otros cambios en volumen de la deuda (d)	Otros ajustes (e)
							Total	Frente a Administraciones Públicas	Resto				
							11+12+13 6=7+10+	7=8+9	8				
	1=2+3+6	2	3=4+5	4	5	6=7+10+	7=8+9	8	9	10	11	12	13
00	1,9	1,2	1,5	0,0	1,5	-0,8	-0,9	0,1	-1,0	-0,1	-0,0	-	0,3
01	0,6	0,5	-0,1	0,1	-0,3	0,3	0,5	0,0	0,5	-0,1	-0,0	-	-0,0
02	0,7	0,3	2,0	0,7	1,4	-1,7	-0,6	-0,0	-0,6	-0,6	-0,1	-0,2	-0,0
03	-0,2	0,4	0,2	0,7	-0,5	-0,7	-0,1	-0,2	0,0	-0,5	-0,1	-	0,0
04	0,8	0,1	2,2	1,0	1,3	-1,5	-0,2	0,0	-0,2	-1,0	-0,1	-	-0,3
05	0,4	-1,2	2,8	0,5	2,4	-1,2	-0,8	-0,1	-0,7	-0,4	0,0	-	-0,0
06	-0,1	-2,1	3,0	-0,0	3,1	-1,0	-1,1	-0,0	-1,0	0,1	-0,0	-	0,0
07	-0,7	-1,9	2,6	0,4	2,3	-1,4	-0,9	-0,1	-0,9	-0,3	-0,0	-0,0	-0,0
08	5,0	4,6	1,9	0,9	1,0	-1,4	-0,5	-0,1	-0,5	-0,8	-0,0	-0,0	-0,1
09	12,1	11,3	3,3	1,0	2,2	-2,5	-0,7	0,1	-0,8	-1,1	-0,0	-0,0	-0,6
10	7,4	9,5	0,8	2,2	-1,5	-2,9	-1,4	-0,8	-0,6	-1,4	0,0	-0,1	0,0
11	8,8	9,7	1,9	2,2	-0,3	-2,8	-3,0	-2,0	-1,0	-0,2	0,0	0,1	0,3
12	14,2	10,7	11,3	9,7	1,5	-7,7	2,7	0,3	2,3	-10,1	0,0	-0,1	-0,2
13	8,6	7,0	4,7	5,5	-0,9	-3,1	0,7	0,2	0,5	-5,8	0,0	2,5	-0,6
14	6,0	5,9	3,7	3,0	0,7	-3,6	0,1	0,1	-0,0	-3,1	0,0	-0,0	-0,6
15	2,8	5,2	1,3	2,6	-1,2	-3,7	-0,1	-0,2	0,1	-2,3	-0,0	-0,0	-1,2
16	3,1	4,3	-1,3	-0,3	-1,0	0,1	0,6	0,3	0,4	0,1	-0,0	0,0	-0,6
17	3,5	3,0	3,1	1,8	1,4	-2,6	-0,5	0,0	-0,5	-1,8	0,0	-	-0,3
18	P 2,3	2,5	2,4	1,6	0,9	-2,6	-0,6	0,3	-0,9	-1,9	-0,0	-	-0,2
18 III	P 1,0	-0,7	0,8	-0,0	0,9	0,8	0,7	-0,1	0,8	0,1	-0,0	-	0,0
18 IV	P -0,4	1,3	-0,1	0,3	-0,4	-1,6	-1,0	0,4	-1,4	-0,7	-0,0	-	0,2
19 I	P 2,2	0,3	1,0	0,3	0,7	0,9	1,0	-0,2	1,3	-0,0	-0,0	-	-0,1
19 II	A 0,9	1,8	0,3	0,3	0,0	-1,3	-0,8	0,2	-1,0	-0,5	-0,0	-	0,0

Véanse notas al final del capítulo.

11. ADMINISTRACIONES PÚBLICAS

11.10 Adquisición neta de activos financieros

Millones de euros

	Total	Por instrumentos									Por sectores de contrapartida				
		Efectivo y depósitos	Valores representativos de deuda			Préstamos	Participaciones en el capital y en fondos de inversión	Sistemas de seguros, de pensiones y de garantías estandarizadas	Derivados financieros	Otras cuentas pendientes de cobro	Residentes	Del cual: Frente a Administraciones Públicas	Resto del mundo		
			Total	A corto plazo	A largo plazo										
														Total	3
	9+10+11 1=2+4+7+8+2														
00	9 898	11 095	8 351	716	58	658	130	-3 219	-	-122	1 300	9 920	282	-22	
01	-1 022	-2 496	-17 060	782	75	708	1 229	-3 648	-	-131	3 243	-1 294	626	272	
02	15 272	8 116	1 785	4 708	189	4 519	1 354	-1 799	-	-164	3 057	14 899	4 822	373	
03	1 519	-4 203	1 767	4 091	-298	4 389	1 085	193	-	-171	523	1 549	5 409	-30	
04	19 011	6 131	-1 817	9 358	1 019	8 339	1 586	-443	-	-123	2 502	17 883	8 105	1 128	
05	26 281	11 377	-695	7 928	508	7 419	197	463	-	-7	6 323	22 161	4 696	4 120	
06	29 848	13 343	1 780	9 545	-1 372	10 917	1 283	258	-	-3	5 422	19 724	-410	10 123	
07	27 488	12 168	2 973	9 748	527	9 221	2 118	504	-	-9	2 960	20 945	4 216	6 543	
08	21 171	819	740	19 159	510	18 649	2 706	838	-	27	-2 379	18 153	9 647	3 017	
09	34 802	17 814	12 463	6 210	-38	6 248	8 253	344	-	45	2 136	43 597	10 902	-8 795	
10	8 072	-24 635	-21 896	9 842	2 525	7 317	7 079	8 251	-	-31	7 567	10 783	23 627	-2 711	
11	19 726	-17 606	-3 911	-6 270	-1 506	-4 764	12 894	-480	-	37	31 151	14 321	22 948	5 405	
12	116 077	7 170	3 584	-5 188	3 006	-8 194	109 438	3 484	-	165	1 008	100 804	100 792	15 272	
13	47 600	-23 693	-6 893	-24 357	-3 370	-20 986	74 398	11 689	-	177	9 386	41 368	56 647	6 232	
14	38 290	11 215	-2 062	-19 288	-1 863	-17 425	47 013	-1 621	-	-	970	37 294	30 880	996	
15	14 537	1 528	67	-15 485	1 335	-16 820	33 775	-3 511	-	22	-1 793	19 032	27 108	-4 495	
16	-14 133	-6 166	17 696	-23 668	-1 587	-22 081	20 481	-1 060	-	33	-3 753	-12 536	-3 429	-1 597	
17	36 044	13 651	4 524	-7 133	3 216	-10 348	25 755	-1 323	-	58	5 152	35 445	20 553	600	
18	P 29 270	9 299	-3 974	-3 646	685	-4 332	26 308	-4	-	29	-2 715	28 174	18 816	1 096	
18 III	P 9 979	15 531	13 646	-3 350	-105	-3 245	1 969	30	-	7	-4 207	10 390	-432	-410	
18 IV	P -1 483	-12 652	-15 572	-47	541	-587	8 643	-79	-	10	2 643	-4 564	3 661	3 082	
19 I	P 12 137	16 243	19 565	-313	-5	-308	-446	138	-	-6	-3 479	13 787	3 476	-1 650	
19 II	A 3 726	-1 580	-6 049	388	-1 052	1 440	5 776	155	-	13	-1 025	3 962	3 633	-236	

11. ADMINISTRACIONES PÚBLICAS

11.11 Pasivos netos contraídos

Millones de euros

	Total	Efectivo y depósitos	Por instrumentos								Por sectores de contrapartida			
			Valores representativos de deuda			Préstamos			Participaciones en el capital y en fondos de inversión	Derivados financieros	Otras cuentas pendientes de pago	Residentes	Resto del mundo	
			Total	A corto plazo	A largo plazo	Total	A corto plazo	A largo plazo						
			3	4	5	6	7	8	9	10	11	12	13	14
	1=2+3+6+9+10	2	3	4	5	6	7	8	9	10	11	12	13	14
00	17 369	-49	10 966	-8 567	19 533	410	427	-17	-	-	6 042	-19 303	282	36 673
01	2 444	-73	5 259	-5	5 265	480	990	-510	-	-	-3 222	-9 192	626	11 636
02	17 656	1 260	10 986	2 759	8 227	776	-784	1 561	-	-	4 635	7 804	4 822	9 852
03	4 891	173	2 806	871	1 935	867	493	374	-	-	1 046	13 559	5 409	-8 668
04	19 490	236	10 078	-366	10 443	7 881	47	7 835	-	-	1 295	-7 887	8 105	27 377
05	15 410	255	7 313	-3 689	11 002	-12	-1 987	1 974	-	-	7 855	12 398	4 696	3 012
06	7 446	266	-3 892	-1 098	-2 793	384	292	91	-	-	10 687	-3 386	-410	10 831
07	6 521	243	-4 701	14 860	-19 560	764	69	695	-	-	10 215	19 349	4 216	-12 828
08	71 572	113	52 603	26 818	25 785	13 142	3 161	9 981	-	-	5 714	55 969	9 647	15 603
09	155 642	48	132 957	33 875	99 082	12 620	1 686	10 934	2 250	-	7 766	98 941	10 902	56 701
10	109 372	116	75 706	-15 184	90 889	18 909	-1 337	20 247	-	-	14 641	82 527	23 627	26 845
11	124 200	101	75 357	3 360	71 997	16 811	6 794	10 018	-	-	31 930	131 981	22 948	-7 781
12	226 695	-4	65 990	-9 658	75 648	188 569	-93	188 662	-	-	-27 861	167 300	100 792	59 394
13	119 173	15	83 505	15 481	68 024	43 104	-3 060	46 164	-	-	-7 452	42 991	56 647	76 182
14	98 592	151	50 933	-2 952	53 885	48 061	-459	48 520	-	-	-553	43 144	30 880	55 448
15	69 434	209	51 033	4 623	46 411	17 235	-381	17 615	-	-	957	5 017	27 108	64 417
16	33 654	191	30 551	84	30 468	9 650	-1 753	11 403	-	-	-6 739	36 825	-3 429	-3 171
17	71 578	215	51 840	-3 475	55 315	13 973	-641	14 614	-	-	5 551	46 658	20 553	24 920
18	P 59 663	245	40 847	-8 469	49 316	11 587	-2 175	13 762	-	-	6 983	32 133	18 816	27 529
18 III	P 1 668	93	10 870	-862	11 732	-890	-2 165	1 275	-	-	-8 405	-14 655	-432	16 324
18 IV	P 15 736	46	2 717	1 851	866	379	-3 268	3 647	-	-	12 594	13 682	3 661	2 055
19 I	P 16 356	22	25 300	-1 737	27 037	3 387	1 541	1 846	-	-	-12 353	3 893	3 476	12 463
19 II	A 26 320	61	8 138	-1 177	9 315	8 591	1 543	7 048	-	-	9 529	27 010	3 633	-690

11. ADMINISTRACIONES PÚBLICAS

11.12 Deuda según el Protocolo de Déficit Excesivo (PDE) por instrumentos

Millones de euros y porcentajes

	Total	Porcentajes del PIB pm	Efectivo y depósitos	Valores representativos de deuda			Préstamos			Pro memoria: Deuda según el PDE en poder de Administraciones Públicas (a)
				Total	A corto plazo	A largo plazo	Total	A corto plazo	A largo plazo	
				4=5+6	5	6	7=8+9	8	9	
				1=3+4+7	2	3	4	5	6	
00	374 557	57,8	2 595	314 607	13 281	301 326	57 356	5 809	51 547	18 355
01	378 883	54,0	2 522	318 532	13 132	305 400	57 830	6 799	51 031	19 187
02	384 145	51,2	2 134	323 779	15 702	308 076	58 232	6 014	52 218	23 999
03	382 775	47,7	2 307	321 441	16 671	304 771	59 027	6 507	52 519	28 120
04	389 888	45,4	2 543	320 460	15 284	305 176	66 885	6 554	60 331	36 581
05	393 479	42,4	2 798	323 784	11 077	312 707	66 897	4 567	62 330	39 978
06	392 132	39,1	3 064	321 797	11 379	310 418	67 272	4 859	62 412	39 066
07	384 662	35,8	3 307	313 618	26 031	287 587	67 737	4 928	62 809	42 720
08	440 621	39,7	3 420	356 381	52 692	303 690	80 820	8 089	72 731	51 679
09	569 535	53,3	3 468	472 678	86 102	386 576	93 390	9 775	83 615	63 274
10	649 153	60,5	3 584	533 300	68 897	464 403	112 269	8 438	103 831	79 265
11	743 043	69,9	3 685	609 419	74 185	535 234	129 939	15 232	114 707	81 061
12	889 909	86,3	3 681	668 295	60 576	607 718	217 934	15 139	202 795	186 623
13	977 312	95,8	3 696	759 391	78 861	680 530	214 224	12 078	202 146	231 327
14	1 039 388	100,7	3 847	819 454	77 415	742 039	216 087	11 620	204 468	244 502
15	1 070 080	99,3	4 056	869 444	80 594	788 850	196 579	11 239	185 340	210 652
16	1 104 554	99,2	4 247	916 672	82 242	834 430	183 635	9 485	174 149	211 510
17 III	1 136 975	99,0	4 418	956 859	73 082	883 777	175 698	8 579	167 119	217 984
17 IV	1 145 098	98,6	4 462	970 547	75 536	895 011	170 089	8 844	161 245	229 746
18 I	P 1 162 130	99,2	4 496	989 138	69 437	919 701	168 497	9 770	158 727	231 592
18 II	P 1 165 928	98,6	4 568	994 915	65 730	929 185	166 444	12 102	154 342	245 023
18 III	P 1 177 704	98,9	4 661	1 009 791	65 031	944 760	163 252	9 937	153 315	244 078
18 IV	P 1 173 303	97,6	4 707	1 013 385	66 394	946 991	155 211	6 669	148 542	252 624
19 I	P 1 200 446	98,9	4 729	1 038 079	64 672	973 407	157 638	8 210	149 427	253 079
19 II	A 1 210 915	98,9	4 790	1 045 863	64 491	981 372	160 262	9 754	150 508	258 943

Véanse notas al final del capítulo.

11. ADMINISTRACIONES PÚBLICAS

11.13 Deuda según el Protocolo de Déficit Excesivo (PDE) por sectores de contrapartida, monedas y plazos residuales

Millones de euros

	Total	Por sectores de contrapartida					Por monedas		Por plazos residuales			
		Sector es residentes				Resto del mundo	Euros	Otras monedas distintas del euro	Hasta 1 año		A más de 1 año	
		Total	Instituciones financieras		Resto sectores residentes				Valores representativos de deuda	Préstamos, efectivo y depósitos	Valores representativos de deuda	Préstamos
			Del cual: Banco de España									
1=2+6	2=3+5	3	4	5	6	7	8	9	10	11	12	
00	374 557	231 122	187 476	14 450	43 646	143 436	364 220	10 338	66 685	9 032	247 922	50 918
01	378 883	222 907	181 924	13 952	40 983	155 976	369 057	9 827	62 799	9 949	255 733	50 402
02	384 145	217 550	184 546	16 305	33 004	166 595	376 268	7 877	73 103	8 747	250 675	51 620
03	382 775	230 409	191 760	18 626	38 649	152 366	375 862	6 913	69 055	9 412	252 387	51 922
04	389 888	213 735	172 904	20 029	40 831	176 153	384 732	5 156	66 889	9 695	253 571	59 733
05	393 479	206 417	173 202	21 023	33 215	187 062	389 387	4 092	64 500	7 962	259 284	61 733
06	392 132	195 552	159 170	19 013	36 382	196 580	389 086	3 046	64 172	8 521	257 625	61 815
07	384 662	200 981	163 411	18 292	37 570	183 681	382 202	2 460	65 692	8 826	247 926	62 218
08	440 621	233 304	180 843	20 342	52 461	207 317	437 652	2 969	85 776	12 099	270 606	72 141
09	569 535	323 548	247 277	23 263	76 271	245 987	565 410	4 125	123 178	13 832	349 500	83 026
10	649 153	371 448	269 194	26 106	102 254	277 705	645 128	4 024	129 079	12 609	404 221	103 243
11	743 043	475 958	336 037	35 313	139 921	267 085	739 298	3 745	139 944	19 504	469 475	114 120
12	889 909	556 284	395 924	37 602	160 360	333 625	886 410	3 499	145 481	19 406	522 814	202 209
13	977 312	600 286	425 600	37 852	174 687	377 025	973 899	3 413	168 677	28 405	590 714	189 516
14	1 039 388	606 041	460 895	40 280	145 146	433 347	1 036 650	2 738	176 566	16 514	642 888	203 421
15	1 070 080	591 754	461 829	88 919	129 925	478 325	1 067 737	2 343	170 554	15 599	698 890	185 036
16	1 104 554	607 833	589 792	143 139	18 041	496 721	1 102 644	1 910	166 319	13 835	750 353	174 046
17 IV	1 145 098	629 577	622 124	203 910	7 453	515 521	1 143 401	1 698	161 340	13 421	809 206	161 130
18 I	P 1 162 130	636 448	629 574	209 128	6 873	525 683	1 160 450	1 680	157 609	14 378	831 529	158 615
II	P 1 165 928	646 175	637 874	216 513	8 301	519 753	1 164 273	1 654	154 811	16 780	840 104	154 233
III	P 1 177 704	645 654	638 081	223 060	7 573	532 051	1 176 017	1 688	155 605	14 707	854 186	153 206
IV	P 1 173 303	640 045	636 742	226 889	3 303	533 258	1 171 785	1 518	164 888	19 373	848 497	140 545
19 I	P 1 200 446	657 690	654 475	226 316	3 215	542 755	1 199 052	1 393	172 361	21 912	865 718	140 454
II	A 1 210 915	1 209 550	1 365	172 379	23 748	873 483	141 304

Véanse notas al final del capítulo.

11. EMPRESAS PÚBLICAS

11.14 Deuda por Administraciones Públicas propietarias de las Empresas Públicas no incluidas en el sector Administraciones Públicas (a)

Millones de euros y porcentajes

	Importes					Porcentajes del PIB pm					Pro memoria: PIB pm (b)
	Total	Adminis-tración Central	Comunidades Autónomas	Corporaciones Locales	Administra-ciones de Seguridad Social	Total	Adminis-tración Central	Comunidades Autónomas	Corporaciones Locales	Administra-ciones de Seguridad Social	
00	14 961	10 131	2 832	1 997	-	2,3	1,6	0,4	0,3	-	647 851
01	15 558	9 874	3 443	2 242	-	2,2	1,4	0,5	0,3	-	700 993
02	16 705	9 695	4 557	2 453	-	2,2	1,3	0,6	0,3	-	749 552
03	20 576	11 408	6 184	2 983	-	2,6	1,4	0,8	0,4	-	802 266
04	19 081	9 292	6 561	3 228	-	2,2	1,1	0,8	0,4	-	859 437
05	20 827	10 961	6 233	3 633	-	2,2	1,2	0,7	0,4	-	927 357
06	25 091	13 549	7 629	3 914	-	2,5	1,3	0,8	0,4	-	1 003 823
07	31 052	17 069	9 138	4 845	-	2,9	1,6	0,8	0,5	-	1 075 539
08	35 649	20 519	9 382	5 747	-	3,2	1,8	0,8	0,5	-	1 109 541
09	43 464	24 219	11 366	7 878	-	4,1	2,3	1,1	0,7	-	1 069 323
10	48 684	28 658	10 958	9 068	-	4,5	2,7	1,0	0,8	-	1 072 709
11	49 188	31 677	9 551	7 960	-	4,6	3,0	0,9	0,7	-	1 063 763
12	47 472	33 436	7 106	6 930	-	4,6	3,2	0,7	0,7	-	1 031 099
13	45 824	33 270	6 133	6 421	-	4,5	3,3	0,6	0,6	-	1 020 348
14	43 546	33 054	5 520	4 972	-	4,2	3,2	0,5	0,5	-	1 032 158
15	43 010	32 876	4 997	5 137	-	4,0	3,1	0,5	0,5	-	1 077 590
16	39 391	30 589	4 457	4 345	-	3,5	2,7	0,4	0,4	-	1 113 840
17 III	37 956	29 853	4 049	4 054	-	3,3	2,6	0,4	0,4	-	1 148 776
IV	37 534	30 052	3 750	3 731	-	3,2	2,6	0,3	0,3	-	1 161 878
18 I	P 37 111	29 901	3 647	3 563	-	3,2	2,6	0,3	0,3	-	1 172 049
II	P 36 820	30 048	3 370	3 402	-	3,1	2,5	0,3	0,3	-	1 182 119
III	P 36 719	29 848	3 257	3 614	-	3,1	2,5	0,3	0,3	-	1 190 811
IV	P 36 116	29 380	3 259	3 477	-	3,0	2,4	0,3	0,3	-	1 202 193
19 I	P 35 453	28 942	3 105	3 406	-	2,9	2,4	0,3	0,3	-	1 213 321
II	A 35 622	29 180	3 044	3 398	-	2,9	2,4	0,2	0,3	-	1 224 328

Véanse notas al final del capítulo.

11. OTRA INFORMACIÓN

11.15 Relaciones España-Unión Europea

Secretaría General del Tesoro y Política Financiera e IGAE

Millones de euros

	Saldo	Ingresos líquidos procedentes de la Unión Europea									Pagos líquidos a la Unión Europea					
		Total	FEAGA (a)	FEADER (a)	FEP (b)	FEOGA Garantía (a)	FEOGA Orientación IFOP (a)(b)	FEDER	FSE	Fondo de Cohesión	Otros	Total	Recursos propios tradicionales	Recurso IVA	Recurso PNB/RNB	Otros
	1=2-12	2=3a11	3	4	5	6	7	8	9	10	11	12=13a16	13	14	15	16
05	4 874	14 803	-	-	-	6 407	1 270	3 851	1 784	1 391	100	9 929	1 097	2 329	6 401	103
06	2 360	12 635	-	-	-	6 655	1 095	2 214	1 251	1 283	137	10 275	1 198	2 374	6 547	157
07	2 167	12 052	-	-	-	5 712	1 024	2 761	1 691	813	50	9 884	1 290	2 488	5 937	169
08	1 018	11 255	5 476	977	8	-	482	2 713	720	741	139	10 237	1 190	2 579	6 280	188
09	30	11 125	6 068	618	9	-	62	2 485	989	801	95	11 095	1 002	1 528	8 362	203
10	2 000	12 005	5 925	858	3	-	198	2 788	526	1 920	-214	10 004	1 158	760	7 868	218
11	1 197	12 575	5 807	981	7	-	244	2 940	1 590	854	153	11 378	1 170	1 964	8 001	242
12	2 693	13 283	5 785	818	8	-	178	4 037	1 434	844	179	10 590	1 085	1 317	7 966	222
13	1 100	12 726	5 811	1 039	7	-	351	3 890	870	648	112	11 625	993	1 292	9 064	277
14	-1 616	10 540	5 489	964	9	-	222	2 535	593	625	103	12 156	1 136	1 323	9 414	283
15	2 307	12 934	5 584	1 169	-	-	165	4 370	1 095	256	294	10 627	1 319	1 314	7 727	268
16	-702	10 307	5 494	901	-	-	124	2 519	1 245	15	9	11 009	1 439	1 375	7 817	378
17	-3 246	7 521	5 435	664	-	-	54	253	932	-	182	10 767	1 605	1 613	7 138	411
18	-431	11 251	5 468	897	-	-	62	3 241	1 144	173	267	11 682	1 536	1 692	8 051	404
18 E-A	1 014	8 489	5 123	683	-	-	29	1 543	824	173	115	7 475	999	1 189	4 975	312
19 E-A	156	9 439	5 220	949	-	-	91	1 458	1 567	-	152	9 282	1 024	1 206	6 755	297
18 Sep	139	1 115	55	-	-	-	3	1 026	19	-	12	976	131	132	711	1
Oct	-828	174	-	15	-	-	0	82	15	-	62	1 002	136	132	713	20
Nov	-897	153	-	-	-	-	0	124	-	-	29	1 051	135	132	711	71
Dic	142	1 321	290	199	-	-	30	466	286	-	49	1 179	134	105	939	-
19 Ene	2 467	3 634	1 800	-	-	-	78	859	881	-	16	1 167	130	134	745	159
Feb	410	2 901	2 334	503	-	-	3	50	20	-	-8	2 491	119	362	2 010	0
Mar	-769	246	15	24	-	-	0	15	149	-	44	1 015	136	134	745	1
Abr	-258	495	148	-	-	-	1	251	87	-	9	753	138	94	521	-
May	186	832	301	139	-	-	0	123	250	-	20	646	119	80	447	-
Jun	-673	393	258	10	-	-	2	101	14	-	7	1 066	124	134	798	10
Jul	-936	213	74	93	-	-	6	0	35	-	5	1 149	143	134	745	128
Ago	-272	723	290	180	-	-	1	58	133	-	61	995	117	134	745	-

Véanse notas al final del capítulo.

NOTAS A LOS CUADROS DEL CAPÍTULO 11. ADMINISTRACIONES PÚBLICAS

Cuadro 11.1

a. Pasivos emitidos por Administraciones Públicas en poder de otras Administraciones Públicas, otras cuentas pendientes de pago y ajustes por diferencias entre el valor de mercado y el valor nominal de los pasivos, la contracción de pasivos por acciones y otras participaciones (PF.5), así como otros ajustes como consecuencia de reclasificaciones de unidades institucionales y otras revisiones de información.

b. El PIB a precios de mercado se ha elaborado a partir de la serie oficial de la CNE trimestral que publica el INE agregando los últimos cuatro trimestres para cada fecha de referencia.

Nota: Pueden existir diferencias entre los datos de este cuadro y los que figuran en el cuadro 2.9, por revisiones posteriores al envío de la Notificación PDE a la Comisión Europea.

Cuadro 11.2

Nota: Los porcentajes de los trimestres se calculan: 1) cuando se dispone del PIB de los cuatro trimestres del año en cuestión se toma como referencia el PIB del año; 2) cuando no se dispone del PIB de los cuatro trimestres del año en cuestión se toma como referencia el PIB anual que resulta de agregar el PIB trimestral de los últimos cuatro trimestres.

Véanse notas al cuadro 11.1

Cuadro 11.3

Véanse notas a los cuadros 11.1 y 11.2

Cuadro 11.4

Véanse notas al cuadro 11.1

Cuadro 11.5

Véanse notas al cuadro 11.2

Cuadro 11.6

a. La deuda según el PDE del sector Administraciones Públicas no incluye los activos financieros/pasivos contraídos por Administraciones Públicas en poder de otras Administraciones Públicas (columnas 3, 6, 9 y 12)

b. Financiación realizada por el Fondo de Liquidez Autonómica (FLA), pagos realizados a proveedores por cuenta de Comunidades Autónomas y Corporaciones Locales por el Fondo de Financiación de Pagos a Proveedores (FFPP) y préstamo del Estado a la Seguridad Social.

c. Deuda emitida por el Estado en poder del Fondo de Reserva de la Seguridad Social, del Fondo de Garantía Salarial (FOGASA), de las Mutuas de Accidentes de Trabajo y Enfermedades Profesionales y del Fondo de Prevención y Rehabilitación.

Cuadro 11.7

Nota: Los porcentajes de los trimestres se calculan: 1) cuando se dispone del PIB de los cuatro trimestres del año en cuestión se toma como referencia el PIB del año; 2) cuando no se dispone del PIB de los cuatro trimestres del año en cuestión se toma como referencia el PIB anual que resulta de agregar el PIB trimestral de los últimos cuatro trimestres.

Véanse notas al cuadro 11.6

Cuadro 11.8

a. Variaciones anuales de la columna 11 del cuadro 11.1.

b. Un signo positivo significa que el concepto correspondiente contribuye a incrementar la deuda; un signo negativo, que contribuye a disminuirla.

c. Columna detallada en el cuadro 11.10.

d. Incluye efectos como los producidos por reclasificación de unidades institucionales o instrumentos financieros.

e. Incluye los ajustes por los intereses devengados menos los intereses pagados, por primas de emisión o de amortización, por la diferencia entre el nominal emitido y el efectivo captado en las emisiones a descuento, por pérdidas o ganancias de capital realizadas en la amortización anticipada de pasivos, por discrepancias entre la Capacidad (+) o Necesidad (-) de Financiación y las Operaciones Financieras Netas, y la contracción de pasivos por acciones y otras participaciones (PF.5).

Cuadro 11.9

Nota: Los porcentajes de los trimestres se calculan: 1) cuando se dispone del PIB de los cuatro trimestres del año en cuestión se toma como referencia el PIB del año; 2) Cuando no se dispone del PIB de los cuatro trimestres del año en cuestión se toma como referencia el PIB anual que resulta de agregar el PIB trimestral de los últimos cuatro trimestres.

Véanse notas al cuadro 11.8

Cuadro 11.12

a. Que ya aparecen deducidos de las columnas 3 a 9.

Nota: Pueden existir diferencias entre los datos de este cuadro y los que figuran en el cuadro 2.9 por revisiones posteriores al envío de la Notificación PDE a la Comisión Europea.

Cuadro 11.13

Nota: Pueden existir diferencias entre los datos de este cuadro y los que figuran en el cuadro 2.9, por revisiones posteriores al envío de la Notificación PDE a la Comisión Europea.

Cuadro 11.14

a. Principales organismos no administrativos, entes y empresas no clasificadas como Administraciones Públicas. La deuda de estas unidades no está sujeta al (es decir, no está incluida en el ámbito del) Protocolo de Déficit Excesivo (PDE), por lo que no se incluye en las Notificaciones a la Comisión a que se refiere ese procedimiento. En este cuadro se presenta la deuda de estas unidades para recoger su montante elaborado de forma homogénea a la deuda PDE.

b. El PIB a precios de mercado se ha elaborado a partir de la serie oficial de la CNE trimestral que publica el INE agregando los últimos cuatro trimestres para cada fecha de referencia.

Cuadro 11.15

a. Con motivo de la reforma de la Política Agraria Común (PAC) en 2004 (Reglamento (CE) 1782/2003 y desarrollos posteriores), y en virtud del Reglamento (CE) 1290/2005, se crean dos nuevos fondos europeos agrícolas, el Fondo Agrícola de Garantía (FEAGA) y el Fondo Europeo Agrícola de Desarrollo Rural (FEADER), que vienen a sustituir al anterior Fondo Europeo de Orientación y Garantía Agrícola (FEOGA) en sus dos vertientes: Garantía y Orientación.

b. Al mismo tiempo en virtud del Reglamento (CE) 1198/2006, el Instrumento Financiero de Orientación Pesquera (IFOP) ha sido sustituido por el Fondo Europeo de Pesca (FEP).

CAPÍTULO 12 ADMINISTRACIÓN CENTRAL Y ADMINISTRACIONES DE SEGURIDAD SOCIAL

12. ADMINISTRACIÓN CENTRAL
12.1 Capacidad (+) o necesidad (-) de financiación, pasivos en circulación y deuda según el Protocolo de Déficit Excesivo (PDE). Importes

Capacidad (+) o necesidad (-) de financiación: INE e IGAE. PIB pm: INE.

Millones de euros

1	Capacidad (+) o Necesidad (-) de financiación	Pasivos en circulación y deuda según el PDE							9=2-3	10	Pro memoria: PIB pm (b)	
		2	Ajustes por pasivos no incluidos en la deuda PDE, por valoración y otros (a)									8
			3=4+5+8	4	Otras cuentas pendientes de pago			Ajustes de valoración y otros				
					Total	Deuda PDE de la Administración Central en poder de otras unidades de la Administración Central	Total					
00	-7 867	344 627	29 813	-	11 817	260	11 557	17 996	314 814	647 851		
01	-4 353	345 196	29 706	-	9 666	507	9 159	20 041	315 490	700 993		
02	-3 874	361 242	39 667	-	11 741	794	10 947	27 926	321 575	749 552		
03	-5 227	356 651	36 148	-	12 005	1 879	10 127	24 143	320 503	802 266		
04	-8 941	375 476	43 537	-	11 932	1 792	10 140	31 605	331 939	859 437		
05	4 648	379 894	48 097	-	14 201	3 093	11 108	33 896	331 797	927 357		
06	8 116	365 218	38 849	-	19 296	3 695	15 601	19 553	326 369	1 003 823		
07	13 262	350 143	31 274	-	21 191	4 049	17 141	10 084	318 869	1 075 539		
08	-33 616	417 541	48 681	-	24 362	4 818	19 544	24 318	368 860	1 109 541		
09	-100 391	548 077	60 407	-	29 534	4 034	25 500	30 873	487 670	1 069 323		
10	-52 075	580 775	29 589	371	32 848	5 399	27 449	-3 629	551 186	1 072 709		
11	-38 997	663 690	39 898	446	34 459	4 767	29 692	4 993	623 792	1 063 763		
12	-83 415	874 254	113 092	64 995	37 787	4 619	33 168	10 309	761 163	1 031 099		
13	-49 755	1 022 819	173 374	89 378	36 156	5 192	30 965	47 840	849 445	1 020 348		
14	-37 205	1 163 465	262 072	89 039	42 049	7 081	34 968	130 983	901 393	1 032 158		
15	-28 717	1 134 687	195 403	25 890	43 012	9 372	33 640	126 501	939 284	1 077 590		
16	-28 047	1 168 594	200 229	21 335	39 574	8 626	30 948	139 321	968 364	1 113 840		
17	-21 066	1 206 870	195 414	18 843	45 101	9 538	35 563	131 470	1 011 456	1 161 878		
18	P	-15 920	1 242 330	195 080	18 353	49 530	7 025	42 506	127 197	1 047 250	1 202 193	
18 III	P	-4 940	1 230 506	181 768	17 795	36 479	10 810	25 669	127 493	1 048 739	1 190 811	
IV	P	-1 989	1 242 330	195 080	18 353	49 530	7 025	42 506	127 197	1 047 250	1 202 193	
19 I	P	-6 825	1 281 206	211 436	17 835	42 115	10 049	32 065	151 487	1 069 770	1 213 321	
II	A	-4 590	1 329 057	253 577	18 864	40 719	7 436	33 283	193 994	1 075 480	1 224 328	

Véanse notas al final del capítulo.

12. ADMINISTRACIÓN CENTRAL
12.2 Capacidad (+) o necesidad (-) de financiación, pasivos en circulación y deuda según el Protocolo de Déficit Excesivo (PDE). Porcentajes del PIB pm

Capacidad (+) o necesidad (-) de financiación: INE e IGAE. PIBpm: INE

Porcentajes

1	Capacidad (+) o Necesidad (-) de financiación	Pasivos en circulación y deuda según el PDE							9=2-3	10	Pro memoria: PIB pm (b)	
		2	Ajustes por pasivos no incluidos en la deuda PDE, por valoración y otros (a)									8
			3=4+5+8	4	Otras cuentas pendientes de pago			Ajustes de valoración y otros				
					Total	Deuda PDE de la Administración Central en poder de otras unidades de la Administración Central	Total					
00	-1,2	53,2	4,6	-	1,8	0,0	1,8	2,8	48,6	647 851		
01	-0,6	49,2	4,2	-	1,4	0,1	1,3	2,9	45,0	700 993		
02	-0,5	48,2	5,3	-	1,6	0,1	1,5	3,7	42,9	749 552		
03	-0,7	44,5	4,5	-	1,5	0,2	1,3	3,0	39,9	802 266		
04	-1,0	43,7	5,1	-	1,4	0,2	1,2	3,7	38,6	859 437		
05	0,5	41,0	5,2	-	1,5	0,3	1,2	3,7	35,8	927 357		
06	0,8	36,4	3,9	-	1,9	0,4	1,6	1,9	32,5	1 003 823		
07	1,2	32,6	2,9	-	2,0	0,4	1,6	0,9	29,6	1 075 539		
08	-3,0	37,6	4,4	-	2,2	0,4	1,8	2,2	33,2	1 109 541		
09	-9,4	51,3	5,6	-	2,8	0,4	2,4	2,9	45,6	1 069 323		
10	-4,9	54,1	2,8	0,0	3,1	0,5	2,6	-0,3	51,4	1 072 709		
11	-3,7	62,4	3,8	0,0	3,2	0,4	2,8	0,5	58,6	1 063 763		
12	-8,1	84,8	11,0	6,3	3,7	0,4	3,2	1,0	73,8	1 031 099		
13	-4,9	100,2	17,0	8,8	3,5	0,5	3,0	4,7	83,3	1 020 348		
14	-3,6	112,7	25,4	8,6	4,1	0,7	3,4	12,7	87,3	1 032 158		
15	-2,7	105,3	18,1	2,4	4,0	0,9	3,1	11,7	87,2	1 077 590		
16	-2,5	104,9	18,0	1,9	3,6	0,8	2,8	12,5	86,9	1 113 840		
17	-1,8	103,9	16,8	1,6	3,9	0,8	3,1	11,3	87,1	1 161 878		
18	P	-1,3	103,3	16,2	1,5	4,1	0,6	3,5	10,6	87,1	1 202 193	
18 III	P	-0,4	103,3	15,3	1,5	3,1	0,9	2,2	10,7	88,1	1 190 811	
IV	P	-0,2	103,3	16,2	1,5	4,1	0,6	3,5	10,6	87,1	1 202 193	
19 I	P	-0,6	105,6	17,4	1,5	3,5	0,8	2,6	12,5	88,2	1 213 321	
II	A	-0,4	108,6	20,7	1,5	3,3	0,6	2,7	15,8	87,8	1 224 328	

Véanse notas al final del capítulo.

12. ADMINISTRACIÓN CENTRAL

12.3 Conciliación entre la necesidad de financiación y la variación de la deuda elaborada según el Protocolo de Déficit Excesivo (PDE). Importes

INE, IGAE y Banco de España

Millones de euros

	Variación de la deuda elaborada según el PDE (a)	Necesidad(+) o Capac.(-) de financiación	Adquisiciones netas de activos financieros (b)(c)			Ajustes (b)							
			Total	Frente a Administraciones Públicas	Resto	Total	Otras cuentas pendientes de pago			Otras operaciones financieras frente a unidades de la Administración Central	Por variaciones en el tipo de cambio	Otros cambios en volumen de la deuda (d)	Otros ajustes (e)
							Total	Frente a otras Administraciones Públicas	Resto				
	1=2+3+6	2	3=4+5	4	5	11+12+13 6=7+10+	7=8+9	8	9	10	11	12	13
00	11 451	7 867	4 871	-83	4 955	-1 287	-2 776	367	-3 143	-	-116	-	1 606
01	676	4 353	-5 333	133	-5 466	1 656	2 151	-247	2 398	-	-262	-	-233
02	6 085	3 874	4 557	-380	4 937	-2 346	-429	-287	-142	-	-941	-1 647	671
03	-1 071	5 227	-6 365	-121	-6 244	66	-265	-1 084	820	-	-648	-	979
04	11 436	8 941	4 951	38	4 912	-2 456	73	87	-14	-	-692	-	-1 837
05	-143	-4 648	6 294	-1	6 295	-1 788	-2 270	-1 302	-969	-	-3	-	485
06	-5 428	-8 116	7 300	41	7 259	-4 612	-5 094	-602	-4 492	-	-110	-	592
07	-7 500	-13 262	7 638	45	7 593	-1 876	-1 894	-354	-1 540	-	-60	-64	143
08	49 991	33 616	20 295	286	20 010	-3 920	-3 171	-769	-2 402	-	-408	-63	-278
09	118 810	100 391	29 977	-114	30 090	-11 558	-5 171	785	-5 956	-	-152	-48	-6 187
10	63 516	52 075	14 088	8 869	5 219	-2 646	-3 314	-1 365	-1 949	-371	-41	-411	1 490
11	72 606	38 997	31 527	21 890	9 638	2 082	-1 610	632	-2 242	-75	129	-46	3 684
12	137 370	83 415	122 126	103 779	18 348	-68 171	-1 589	148	-1 738	-64 550	202	-1 300	-934
13	88 282	49 755	55 298	64 722	-9 423	-16 771	1 816	-573	2 389	-51 552	217	25 332	7 417
14	51 949	37 205	44 702	39 821	4 881	-29 958	-5 894	-1 890	-4 005	-17 427	38	-26	-6 650
15	37 890	28 717	19 787	35 440	-15 653	-10 613	-961	-2 290	1 329	349	-264	-2	-9 735
16	29 081	28 047	-1 286	15 332	-16 618	2 320	3 437	746	2 691	4 556	-48	-	-5 625
17	43 092	21 066	32 608	26 847	5 761	-10 583	-5 526	-913	-4 614	-508	21	-	-4 569
18	P 35 794	15 920	26 012	24 482	1 530	-6 138	-4 431	2 514	-6 945	489	-63	-	-2 134
18 III	P 13 848	4 940	7 182	1 447	5 735	1 726	723	-809	1 531	665	-11	-	350
IV	P -1 489	1 989	8 358	7 966	392	-11 836	-13 053	3 785	-16 838	-558	-174	-	1 948
19 I	P 22 520	6 825	9 141	443	8 698	6 554	7 420	-3 025	10 445	518	-49	-	-1 336
II	A 5 710	4 590	1 540	7 298	-5 758	-420	1 399	2 613	-1 214	-1 029	-46	-	-744

Véanse notas al final del capítulo.

12. ADMINISTRACIÓN CENTRAL

12.4 Conciliación entre la necesidad de financiación y la variación de la deuda elaborada según el Protocolo de Déficit Excesivo (PDE). Porcentajes del PIB pm

INE, IGAE y Banco de España

Porcentajes

	Variación de la deuda elaborada según el PDE (a)	Necesidad(+) o Capac.(-) de financiación	Adquisiciones netas de activos financieros (b)(c)			Ajustes (b)							
			Total	Frente a Administraciones Públicas	Resto	Total	Otras cuentas pendientes de pago			Otras operaciones financieras frente a unidades de la Administración Central	Por variaciones en el tipo de cambio	Otros cambios en volumen de la deuda (d)	Otros ajustes (e)
							Total	Frente a otras Administraciones Públicas	Resto				
	1=2+3+6	2	3=4+5	4	5	11+12+13 6=7+10+	7=8+9	8	9	10	11	12	13
00	1,8	1,2	0,8	-0,0	0,8	-0,2	-0,4	0,1	-0,5	-	-0,0	-	0,2
01	0,1	0,6	-0,8	0,0	-0,8	0,2	0,3	-0,0	0,3	-	-0,0	-	-0,0
02	0,8	0,5	0,6	-0,1	0,7	-0,3	-0,1	-0,0	-0,0	-	-0,1	-0,2	0,1
03	-0,1	0,7	-0,8	-0,0	-0,8	0,0	-0,0	-0,1	0,1	-	-0,1	-	0,1
04	1,3	1,0	0,6	0,0	0,6	-0,3	0,0	0,0	-0,0	-	-0,1	-	-0,2
05	-0,0	-0,5	0,7	-0,0	0,7	-0,2	-0,2	-0,1	-0,1	-	-0,0	-	0,1
06	-0,5	-0,8	0,7	0,0	0,7	-0,5	-0,5	-0,1	-0,4	-	-0,0	-	0,1
07	-0,7	-1,2	0,7	0,0	0,7	-0,2	-0,2	-0,0	-0,1	-	-0,0	-0,0	0,0
08	4,5	3,0	1,8	0,0	1,8	-0,4	-0,3	-0,1	-0,2	-	-0,0	-0,0	-0,0
09	11,1	9,4	2,8	-0,0	2,8	-1,1	-0,5	0,1	-0,6	-	-0,0	-0,0	-0,6
10	5,9	4,9	1,3	0,8	0,5	-0,2	-0,3	-0,1	-0,2	-0,0	-0,0	-0,0	0,1
11	6,8	3,7	3,0	2,1	0,9	0,2	-0,2	0,1	-0,2	-0,0	0,0	-0,0	0,3
12	13,3	8,1	11,8	10,1	1,8	-6,6	-0,2	0,0	-0,2	-6,3	0,0	-0,1	-0,1
13	8,7	4,9	5,4	6,3	-0,9	-1,6	0,2	-0,1	0,2	-5,1	0,0	2,5	0,7
14	5,0	3,6	4,3	3,9	0,5	-2,9	-0,6	-0,2	-0,4	-1,7	0,0	-0,0	-0,6
15	3,5	2,7	1,8	3,3	-1,5	-1,0	-0,1	-0,2	0,1	0,0	-0,0	-0,0	-0,9
16	2,6	2,5	-0,1	1,4	-1,5	0,2	0,3	0,1	0,2	0,4	-0,0	-	-0,5
17	3,7	1,8	2,8	2,3	0,5	-0,9	-0,5	-0,1	-0,4	-0,0	0,0	-	-0,4
18	P 3,0	1,3	2,2	2,0	0,1	-0,5	-0,4	0,2	-0,6	0,0	-0,0	-	-0,2
18 III	P 1,2	0,4	0,6	0,1	0,5	0,1	0,1	-0,1	0,1	0,1	-0,0	-	0,0
IV	P -0,1	0,2	0,7	0,7	0,0	-1,0	-1,1	0,3	-1,4	-0,0	-0,0	-	0,2
19 I	P 1,8	0,6	0,7	0,0	0,7	0,5	0,6	-0,2	0,9	0,0	-0,0	-	-0,1
II	A 0,5	0,4	0,1	0,6	-0,5	-0,0	0,1	0,2	-0,1	-0,1	-0,0	-	-0,1

Véanse notas al final del capítulo.

12. ADMINISTRACIÓN CENTRAL

12.7 Administración Central. Deuda según el Protocolo de Déficit Excesivo (PDE) por administraciones y unidades

Millones de euros

	Total		Estado		Otras unidades de la Administración Central						Deuda según el PDE de la Administración Central en poder de otras unidades de la Administración Central
	1=2+4-11	2	3	4=5a10	5	6	7	8	9	10	
			Del cual: préstamo MEDE		Fondo de Reestructuración Ordenada Bancaria (FROB)	Fondo de Garantía de Depósitos (FGD)	Fondo de Amortización del Déficit Eléctrico (FADE)	Fondo de Liquidez Autonómica (FLA)	Fondo para la Financiación de los Pagos a Proveedores (FFPP)	Resto	
00	314 814	309 439	-	5 375	-	-	-	-	-	5 375	-
01	315 490	309 355	-	6 135	-	-	-	-	-	6 135	-
02	321 575	314 705	-	6 870	-	-	-	-	-	6 870	-
03	320 503	312 896	-	7 608	-	-	-	-	-	7 608	-
04	331 939	323 417	-	8 522	-	-	-	-	-	8 522	-
05	331 797	322 907	-	8 889	-	-	-	-	-	8 889	-
06	326 369	316 757	-	9 612	-	-	-	-	-	9 612	-
07	318 869	312 083	-	6 787	-	-	-	-	-	6 787	-
08	368 860	362 890	-	5 970	-	-	-	-	-	5 970	-
09	487 670	479 541	-	8 129	3 000	-	-	-	-	5 129	-
10	551 186	544 790	-	6 396	3 000	-	-	-	-	3 396	371
11	623 792	598 995	-	24 797	10 945	-	9 906	-	-	4 392	446
12	761 163	711 227	39 468	114 931	50 413	-	15 503	16 800	27 781	4 434	64 995
13	849 445	788 781	41 333	150 042	22 958	-	23 159	39 800	36 125	27 999	89 378
14	901 393	870 499	39 721	119 934	15 961	-	22 304	62 800	-	18 869	89 039
15	939 284	916 992	35 721	48 182	16 481	-	20 003	-	-	11 698	25 890
16	968 364	950 763	34 721	38 935	13 976	-	18 491	-	-	6 468	21 335
17 III	999 117	982 202	33 721	34 674	10 456	-	17 602	-	-	6 616	17 760
IV	1 011 456	996 888	31 721	33 411	10 456	-	17 025	-	-	5 929	18 843
18 I	P 1 029 004	1 014 529	29 721	33 192	10 456	-	16 882	-	-	5 854	18 717
II	P 1 034 891	1 021 075	26 721	32 276	10 456	-	16 882	-	-	4 937	18 460
III	P 1 048 739	1 035 801	26 721	30 733	10 456	-	15 792	-	-	4 485	17 795
IV	P 1 047 250	1 034 859	23 721	30 744	10 456	-	15 657	-	-	4 631	18 353
19 I	P 1 069 770	1 057 713	23 721	29 892	10 456	-	15 122	-	-	4 314	17 835
II	A 1 075 480	1 065 323	23 721	29 021	10 456	-	14 802	-	-	3 763	18 864

12. ADMINISTRACIÓN CENTRAL

12.8 Estado. Deuda según el Protocolo de Déficit Excesivo (PDE) por instrumentos

Millones de euros y porcentajes

	Total		Efectivo y depósitos	Valores representativos de deuda			Préstamos			Pro memoria: Avales concedidos	
	1=3+4+7	2		Porcentajes del PIB pm	Total	A corto plazo	A largo plazo	Total	A corto plazo	A largo plazo	Importes
			3	4=5+6	5	6	7=8+9	8	9	10	11
00	309 439	47,8	2 595	291 016	12 639	278 378	15 828	-	15 828	5 430	0,8
01	309 355	44,1	2 522	294 624	12 306	282 318	12 209	-	12 209	5 460	0,8
02	314 705	42,0	2 134	301 167	15 008	286 159	11 404	-	11 404	6 819	0,9
03	312 896	39,0	2 307	299 991	15 895	284 096	10 598	-	10 598	6 821	0,9
04	323 417	37,6	2 543	305 533	15 304	290 229	15 341	-	15 341	7 186	0,8
05	322 907	34,8	2 798	308 898	11 303	297 595	11 211	-	11 211	6 020	0,6
06	316 757	31,6	3 064	303 658	10 414	293 245	10 035	-	10 035	5 794	0,6
07	312 083	29,0	3 307	300 442	25 355	275 088	8 334	-	8 334	6 162	0,6
08	362 890	32,7	3 420	351 633	52 074	299 558	7 838	-	7 838	8 152	0,7
09	479 541	44,8	3 468	469 377	85 513	383 864	6 696	-	6 696	58 854	5,5
10	544 790	50,8	3 584	534 064	70 484	463 580	7 142	-	7 142	73 560	6,9
11	598 995	56,3	3 685	586 269	68 639	517 630	9 041	-	9 041	99 748	9,4
12	711 227	69,0	3 681	643 940	62 627	581 314	63 605	-	63 605	168 165	16,3
13	788 781	77,3	3 696	714 452	80 045	634 407	70 632	-	70 632	165 358	16,2
14	870 499	84,3	3 847	787 233	77 926	709 307	79 419	-	79 419	120 483	11,7
15	916 992	85,1	4 056	839 774	82 435	757 339	73 162	-	73 162	107 913	10,0
16	950 763	85,4	4 247	873 864	82 363	791 501	72 652	-	72 652	99 784	9,0
17 III	982 202	85,5	4 418	907 247	75 232	832 014	70 537	-	70 537	102 342	8,9
IV	996 888	85,8	4 462	923 095	78 835	844 260	69 331	-	69 331	96 921	8,3
18 I	P 1 014 529	86,6	4 496	942 035	72 599	869 435	67 999	-	67 999	98 752	8,4
II	P 1 021 075	86,4	4 568	951 017	69 376	881 641	65 490	-	65 490	95 575	8,1
III	P 1 035 801	87,0	4 661	965 432	68 538	896 894	65 708	-	65 708	93 135	7,8
IV	P 1 034 859	86,1	4 707	967 957	70 442	897 515	62 195	-	62 195	93 488	7,8
19 I	P 1 057 713	87,2	4 729	990 602	68 687	921 915	62 382	-	62 382	91 990	7,6
II	A 1 065 323	87,0	4 790	998 043	67 284	930 758	62 490	-	62 490	92 003	7,5

12. ADMINISTRACIÓN CENTRAL

12.9 Otras unidades institucionales clasificadas como Administración Central. Deuda según el Protocolo de Déficit Excesivo (PDE) por instrumentos

Millones de euros y porcentajes

	Total		Efectivo y depósitos	Valores representativos de deuda			Préstamos			
	1=3+4+7	Porcentajes del PIB pm 2		3	Total 4=5+6	A corto plazo 5	A largo plazo 6	Total 7=8+9	A corto plazo 8	A largo plazo 9
00	5 375	0,8	-	2 726	-	2 726	2 649	531	2 118	
01	6 135	0,9	-	3 212	-	3 212	2 923	903	2 020	
02	6 870	0,9	-	3 698	-	3 698	3 171	1 104	2 067	
03	7 608	0,9	-	5 015	-	5 015	2 593	829	1 764	
04	8 522	1,0	-	5 452	-	5 452	3 071	1 447	1 624	
05	8 889	1,0	-	5 952	-	5 952	2 938	786	2 152	
06	9 612	1,0	-	6 302	-	6 302	3 310	961	2 349	
07	6 787	0,6	-	4 741	-	4 741	2 046	498	1 548	
08	5 970	0,5	-	3 850	-	3 850	2 120	319	1 801	
09	8 129	0,8	-	5 350	-	5 350	2 779	498	2 281	
10	6 767	0,6	-	3 850	-	3 850	2 917	457	2 460	
11	25 243	2,4	-	21 701	-	21 701	3 542	525	3 017	
12	114 931	11,1	-	28 051	-	28 051	86 880	2 577	84 304	
13	150 042	14,7	-	55 303	-	55 303	94 739	709	94 030	
14	119 934	11,6	-	29 870	-	29 870	90 063	337	89 726	
15	48 182	4,5	-	26 253	-	26 253	21 929	584	21 345	
16	38 935	3,5	-	20 111	-	20 111	18 825	239	18 586	
17 III	34 674	3,0	-	18 702	-	18 702	15 972	327	15 645	
IV	33 411	2,9	-	18 525	-	18 525	14 885	192	14 694	
18 I	P 33 192	2,8	-	18 382	-	18 382	14 810	120	14 690	
II	P 32 276	2,7	-	17 882	-	17 882	14 394	132	14 262	
III	P 30 733	2,6	-	15 657	-	15 657	15 076	155	14 921	
IV	P 30 744	2,6	-	16 657	-	16 657	14 087	534	13 553	
19 I	P 29 892	2,5	-	15 802	-	15 802	14 090	422	13 669	
II	A 29 021	2,4	-	15 802	-	15 802	13 219	474	12 745	

12. EMPRESAS PÚBLICAS DE LA ADMINISTRACIÓN CENTRAL

12.10 Deuda por Empresas Públicas no incluidas en el sector Administraciones Públicas (a)

Millones de euros

	Total		RENFE (b) (c)	RENFE OPERADORA (c)	GIF ---- ADIF (c)	AENA ---- ENAIRE	SEPI	Resto
	1	Porcentajes del PIB pm 2						
00	10 131	1,6	6 500	-	0	387	355	2 889
01	9 874	1,4	6 772	-	-	806	213	2 083
02	9 695	1,3	6 823	-	-	1 330	213	1 329
03	11 408	1,4	6 714	-	300	2 772	213	1 409
04	9 292	1,1	2 104	-	800	4 939	213	1 236
05	10 961	1,2	-	1 751	2 190	5 671	91	1 258
06	13 549	1,3	-	2 246	2 607	6 565	90	2 040
07	17 069	1,6	-	2 780	3 426	7 969	90	2 805
08	20 519	1,8	-	3 152	4 080	9 584	90	3 613
09	24 219	2,3	-	3 921	5 147	11 083	90	3 978
10	28 658	2,7	-	4 852	6 653	12 179	90	4 884
11	31 677	3,0	-	5 235	8 745	12 508	90	5 099
12	33 436	3,2	-	5 116	10 563	12 442	90	5 225
13	33 270	3,3	-	4 927	11 844	11 820	149	4 529
14	33 054	3,2	-	4 799	13 551	10 966	102	3 637
15	32 876	3,1	-	4 709	14 529	9 864	10	3 764
16	30 589	2,7	-	4 067	14 491	8 662	0	3 369
17 III	29 853	2,6	-	3 961	14 764	7 915	0	3 212
IV	30 052	2,6	-	4 215	15 125	7 574	-	3 138
18 I	P 29 901	2,6	-	4 485	15 090	7 300	0	3 026
II	P 30 048	2,5	-	4 394	15 486	7 162	-	3 006
III	P 29 848	2,5	-	4 341	15 515	6 924	-	3 068
IV	P 29 380	2,4	-	4 417	15 420	6 726	0	2 817
19 I	P 28 942	2,4	-	4 318	15 410	6 464	0	2 751
II	A 29 180	2,4	-	4 251	15 836	6 422	0	2 671

Véanse notas al final del capítulo.

12. ADMINISTRACIONES DE SEGURIDAD SOCIAL

12.11 Capacidad (+) o necesidad (-) de financiación, pasivos en circulación y deuda según el Protocolo de Déficit Excesivo (PDE). Importes

Capacidad (+) o necesidad (-) de financiación: INE e IGAE. PIB pm: INE.

Millones de euros

1	Capacidad (+) o Necesidad (-) de financiación	Pasivos en circulación y deuda según el PDE							Pro memoria: PIB pm (b)	10		
		2	Pasivos en circulación según las Cuentas Financieras de la Economía Española	Ajustes por pasivos no incluidos en la deuda PDE, por valoración y otros (a)							Deuda según el PDE	
				3=4+5+8	4	Deuda PDE de Administraciones de Seguridad Social en poder de otras Administraciones de Seguridad Social	Otras cuentas pendientes de pago					Ajustes de valoración y otros
							5=6+7	6				
00	2 989	31 809	12 977	-	12 977	9 628	3 350	-	18 832	647 851		
01	5 765	31 070	12 365	-	12 365	9 787	2 578	-	18 704	700 993		
02	6 028	31 704	13 127	-	13 127	9 527	3 600	-	18 577	749 552		
03	7 964	29 835	11 385	-	11 385	9 491	1 894	0	18 450	802 266		
04	8 590	29 384	11 061	-	11 061	9 310	1 751	-	18 323	859 437		
05	10 075	29 035	10 789	-	10 789	9 271	1 518	-0	18 246	927 357		
06	13 096	27 868	9 699	-	9 699	9 287	412	-	18 169	1 003 823		
07	13 842	29 393	12 225	-	12 225	9 343	2 882	-0	17 169	1 075 539		
08	7 419	27 654	10 486	-	10 486	9 327	1 159	0	17 169	1 109 541		
09	7 629	27 799	10 631	-	10 631	9 340	1 291	-	17 169	1 069 323		
10	-2 669	28 939	11 771	-	11 771	9 382	2 389	-	17 169	1 072 709		
11	-1 242	27 913	10 745	-	10 745	9 377	1 368	-	17 169	1 063 763		
12	-10 015	28 921	11 733	-	11 733	9 541	2 192	-	17 188	1 031 099		
13	-11 349	28 388	11 201	-	11 201	9 403	1 798	-	17 187	1 020 348		
14	-10 607	28 582	11 394	-	11 394	9 380	2 014	0	17 188	1 032 158		
15	-12 853	31 659	14 471	-	14 471	9 415	5 056	-	17 188	1 077 590		
16	-17 401	31 346	14 173	-	14 173	9 298	4 875	0	17 173	1 113 840		
17	-16 775	42 549	15 156	-	15 156	9 298	5 858	0	27 393	1 161 878		
18	P	-17 369	57 720	16 526	-	16 526	9 298	7 228	-	41 194	1 202 193	
18 III	P	-50	51 694	16 831	-	16 831	9 298	7 533	-	34 863	1 190 811	
IV	P	-11 454	57 720	16 526	-	16 526	9 298	7 228	-	41 194	1 202 193	
19 I	P	4 229	59 509	16 441	-	16 441	9 298	7 143	-	43 068	1 213 321	
II	A	-11 059	75 012	26 319	-	26 319	9 298	17 021	-	48 693	1 224 328	

Véanse notas al final del capítulo.

12. ADMINISTRACIONES DE SEGURIDAD SOCIAL

12.12 Capacidad (+) o necesidad (-) de financiación, pasivos en circulación y deuda según el Protocolo de Déficit Excesivo (PDE). Porcentajes del PIB pm

Capacidad (+) o necesidad (-) de financiación: INE e IGAE. PIB pm: INE.

Porcentajes

1	Capacidad (+) o Necesidad (-) de financiación	Pasivos en circulación y deuda según el PDE							Pro memoria: PIB pm (b)	10		
		2	Pasivos en circulación según las Cuentas Financieras de la Economía Española	Ajustes por pasivos no incluidos en la deuda PDE, por valoración y otros (a)							Deuda según el PDE	
				3=4+5+8	4	Deuda PDE de Administraciones de Seguridad Social en poder de otras Administraciones de Seguridad Social	Otras cuentas pendientes de pago					Ajustes de valoración y otros
							5=6+7	6				
00	-0,6	4,9	2,0	-	2,0	1,5	0,5	-	2,9	647 851		
01	-0,5	4,4	1,8	-	1,8	1,4	0,4	-	2,7	700 993		
02	-0,2	4,2	1,8	-	1,8	1,3	0,5	-	2,5	749 552		
03	-0,1	3,7	1,4	-	1,4	1,2	0,2	0,0	2,3	802 266		
04	-0,3	3,4	1,3	-	1,3	1,1	0,2	-	2,1	859 437		
05	-0,2	3,1	1,2	-	1,2	1,0	0,2	-0,0	2,0	927 357		
06	-0,1	2,8	1,0	-	1,0	0,9	0,0	-	1,8	1 003 823		
07	-0,2	2,7	1,1	-	1,1	0,9	0,3	-0,0	1,6	1 075 539		
08	-0,4	2,5	0,9	-	0,9	0,8	0,1	0,0	1,5	1 109 541		
09	-0,1	2,6	1,0	-	1,0	0,9	0,1	-	1,6	1 069 323		
10	-0,6	2,7	1,1	-	1,1	0,9	0,2	-	1,6	1 072 709		
11	-0,2	2,6	1,0	-	1,0	0,9	0,1	-	1,6	1 063 763		
12	-0,8	2,8	1,1	-	1,1	0,9	0,2	-	1,7	1 031 099		
13	-0,8	2,8	1,1	-	1,1	0,9	0,2	-	1,7	1 020 348		
14	-1,0	2,8	1,1	-	1,1	0,9	0,2	0,0	1,7	1 032 158		
15	-1,0	2,9	1,3	-	1,3	0,9	0,5	-	1,6	1 077 590		
16	-1,0	2,8	1,3	-	1,3	0,8	0,4	0,0	1,5	1 113 840		
17	-0,9	3,7	1,3	-	1,3	0,8	0,5	0,0	2,4	1 161 878		
18	P	-1,0	4,8	1,4	-	1,4	0,8	0,6	-	3,4	1 202 193	
18 III	P	-0,0	4,3	1,4	-	1,4	0,8	0,6	-	2,9	1 190 811	
IV	P	-1,0	4,8	1,4	-	1,4	0,8	0,6	-	3,4	1 202 193	
19 I	P	0,3	4,9	1,4	-	1,4	0,8	0,6	-	3,5	1 213 321	
II	A	-0,9	6,1	2,1	-	2,1	0,8	1,4	-	4,0	1 224 328	

Véanse notas al final del capítulo.

12. ADMINISTRACIONES DE SEGURIDAD SOCIAL

12.13 Conciliación entre la necesidad de financiación y la variación de la deuda elaborada según el Protocolo de Déficit Excesivo (PDE). Importes

INE, IGAE y Banco de España

Millones de euros

	Variación de la deuda elaborada según el PDE (a)	Necesidad(+) o Capac.(-) de financiación	Adquisiciones netas de activos financieros (b)(c)			Ajustes (b)							
			Total	Frente a Administraciones Públicas	Resto	Total	Otras cuentas pendientes de pago			Otras operaciones financieras frente a Administraciones de Seguridad Social	Por variaciones en el tipo de cambio	Otros cambios en volumen de la deuda (d)	Otros ajustes (e)
							Total	Frente a otras Administraciones Públicas	Resto				
	1=2+3+6	2	3=4+5	4	5	11+12+13 6=7+10+	7=8+9	8	9	10	11	12	13
00	-127	-2 989	3 078	675	2 403	-216	-830	35	-865	-	-	-	614
01	-127	-5 765	4 616	229	4 387	1 022	612	-160	772	-	-	-	410
02	-127	-6 028	7 175	4 995	2 179	-1 274	-762	261	-1 022	-	-	-	-512
03	-127	-7 964	6 747	4 606	2 141	1 090	1 743	36	1 707	-	-	-	-653
04	-127	-8 590	8 438	8 496	-59	25	324	181	143	-	-	-	-299
05	-77	-10 075	9 856	4 065	5 790	142	272	39	233	-	-	-	-130
06	-77	-13 096	12 051	-878	12 928	968	1 089	-16	1 105	-	-	-	-121
07	-1 000	-13 842	16 021	4 255	11 766	-3 179	-2 526	-56	-2 470	-	-	-231	-423
08	-	-7 419	5 713	8 513	-2 799	1 706	1 741	16	1 725	-	-	-	-35
09	-	-7 629	7 920	12 110	-4 191	-291	-145	-13	-132	-	-	-	-146
10	-	2 669	-1 205	15 187	-16 391	-1 464	-1 139	-42	-1 097	-	-	-	-325
11	-	1 242	-2 307	1 436	-3 742	1 065	1 026	5	1 021	-	-	-	39
12	20	10 015	-8 799	-3 166	-5 633	-1 197	-988	-164	-824	-	-	-	-209
13	-1	11 349	-11 682	-8 346	-3 337	333	532	138	394	-	-	-	-199
14	1	10 607	-10 516	-9 603	-913	-90	-193	23	-216	-	-	-	103
15	0	12 853	-9 720	-10 070	350	-3 133	-3 078	-35	-3 043	-	-	-	-55
16	-15	17 401	-17 656	-18 242	586	240	299	117	182	-	-	-	-59
17	10 220	16 775	-5 550	-7 279	1 728	-1 005	-983	0	-983	-	-	-	-22
18	13 801	17 369	-2 320	-5 490	3 169	-1 248	-1 371	-	-1 371	-	-	-	123
18 III	P	-25	50	-7 354	-2 716	7 279	7 303	-	7 303	-	-	-	-24
18 IV	P	6 331	11 454	-5 687	-2 789	565	305	-	305	-	-	-	260
19 I	P	1 874	-4 229	5 873	2 533	229	85	-	85	-	-	-	144
19 II	A	5 625	11 059	4 320	-3 615	-9 754	-9 879	-	-9 879	-	-	-	125

Véanse notas al final del capítulo.

12. ADMINISTRACIONES DE SEGURIDAD SOCIAL

12.14 Conciliación entre la necesidad de financiación y la variación de la deuda elaborada según el Protocolo de Déficit Excesivo (PDE). Porcentajes del PIB pm

INE, IGAE y Banco de España

Porcentajes

	Variación de la deuda elaborada según el PDE (a)	Necesidad(+) o Capac.(-) de financiación	Adquisiciones netas de activos financieros (b)(c)			Ajustes (b)							
			Total	Frente a Administraciones Públicas	Resto	Total	Otras cuentas pendientes de pago			Otras operaciones financieras frente a Administraciones de Seguridad Social	Por variaciones en el tipo de cambio	Otros cambios en volumen de la deuda (d)	Otros ajustes (e)
							Total	Frente a otras Administraciones Públicas	Resto				
	1=2+3+6	2	3=4+5	4	5	11+12+13 6=7+10+	7=8+9	8	9	10	11	12	13
00	-0,0	-0,5	0,5	0,1	0,4	-0,0	-0,1	0,0	-0,1	-	-	-	0,1
01	-0,0	-0,8	0,7	0,0	0,6	0,1	0,1	-0,0	0,1	-	-	-	0,1
02	-0,0	-0,8	1,0	0,7	0,3	-0,2	-0,1	0,0	-0,1	-	-	-	-0,1
03	-0,0	-1,0	0,8	0,6	0,3	0,1	0,2	0,0	0,2	-	-	-	-0,1
04	-0,0	-1,0	1,0	1,0	-0,0	0,0	0,0	0,0	0,0	-	-	-	-0,0
05	-0,0	-1,1	1,1	0,4	0,6	0,0	0,0	0,0	0,0	-	-	-	-0,0
06	-0,0	-1,3	1,2	-0,1	1,3	0,1	0,1	-0,0	0,1	-	-	-	-0,0
07	-0,1	-1,3	1,5	0,4	1,1	-0,3	-0,2	-0,0	-0,2	-	-	-0,0	-0,0
08	-	-0,7	0,5	0,8	-0,3	0,2	0,2	0,0	0,2	-	-	-	-0,0
09	-	-0,7	0,7	1,1	-0,4	-0,0	-0,0	-0,0	-0,0	-	-	-	-0,0
10	-	0,2	-0,1	1,4	-1,5	-0,1	-0,1	-0,0	-0,1	-	-	-	-0,0
11	-	0,1	-0,2	0,1	-0,4	0,1	0,1	0,0	0,1	-	-	-	0,0
12	0,0	1,0	-0,9	-0,3	-0,5	-0,1	-0,1	-0,0	-0,1	-	-	-	-0,0
13	-0,0	1,1	-1,1	-0,8	-0,3	0,0	0,1	0,0	0,0	-	-	-	-0,0
14	0,0	1,0	-1,0	-0,9	-0,1	-0,0	-0,0	0,0	-0,0	-	-	-	0,0
15	0,0	1,2	-0,9	-0,9	0,0	-0,3	-0,3	-0,0	-0,3	-	-	-	-0,0
16	-0,0	1,6	-1,6	-1,6	0,1	0,0	0,0	0,0	0,0	-	-	-	-0,0
17	0,9	1,4	-0,5	-0,6	0,1	-0,1	-0,1	0,0	-0,1	-	-	-	-0,0
18	P	1,1	1,4	-0,2	-0,5	0,3	-0,1	-0,1	-	-0,1	-	-	0,0
18 III	P	-0,0	0,0	-0,6	-0,2	-0,4	0,6	0,6	-	0,6	-	-	-0,0
18 IV	P	0,5	1,0	-0,5	-0,2	-0,2	0,0	0,0	-	0,0	-	-	0,0
19 I	P	0,2	-0,3	0,5	0,2	0,3	0,0	0,0	-	0,0	-	-	0,0
19 II	A	0,5	0,9	0,4	-0,3	0,6	-0,8	-0,8	-	-0,8	-	-	0,0

12. ADMINISTRACIONES DE SEGURIDAD SOCIAL

12.15 Adquisición neta de activos financieros

Millones de euros

	Total	Efectivo y depósitos				Valores representativos de deuda			Préstamos	Participaciones en el capital y en fondos de inversión	Sistemas de seguros, de pensiones y de garantías estandarizadas	Derivados financieros	Otras cuentas pendientes de cobro	Pro memoria: Activos financieros frente a Administraciones Públicas
		Total	Depósitos en el Banco de España	Resto depósitos transferibles	Otros depósitos	Total	A corto plazo	A largo plazo						
00	3 078	2 350	2 326	-66	90	713	58	656	0	-	-	-	14	675
01	4 616	3 745	3 123	128	494	781	75	706	-0	-	-	-	90	229
02	7 175	2 276	1 773	436	67	4 704	189	4 515	0	-	-	-	194	4 995
03	6 747	1 821	1 246	392	182	4 086	-298	4 384	1	-	-	-	839	4 606
04	8 438	-1 481	-1 976	491	4	9 353	1 019	8 334	-1	-	-	-	567	8 496
05	9 856	-293	-1 020	642	85	7 923	508	7 415	-1	-	-	-	2 227	4 065
06	12 051	1 855	1 117	447	291	9 541	-1 372	10 912	-1	-	-	-	656	-878
07	16 021	4 714	2 680	1 253	782	9 743	527	9 216	1	-	-	-	1 563	4 255
08	5 713	-4 728	-3 375	-781	-572	11 931	510	11 421	1	-	-	-	-1 491	8 513
09	7 920	6 219	6 042	331	-153	20	-37	58	2	228	-	-	1 450	12 110
10	-1 205	-11 378	-10 502	-570	-305	9 471	2 525	6 946	0	-85	-	-	787	15 187
11	-2 307	-3 016	-2 173	-176	-667	580	-1 514	2 095	-0	-77	-	-	207	1 436
12	-8 799	-876	-971	366	-272	-7 613	-1 676	-5 937	-2	-42	-	-	-266	-3 166
13	-11 682	-1 573	-1 054	-410	-109	-8 029	-439	-7 591	-0	34	-	-	-2 113	-8 346
14	-10 516	1 391	-1 124	2 154	361	-12 389	-85	-12 305	-1	244	-	-	239	-9 603
15	-9 720	1 108	-19	627	499	-11 237	-1	-11 236	-1	-327	-	-	737	-10 070
16	-17 656	239	437	-125	-73	-19 100	-8	-19 091	-0	-134	-	-	1 338	-18 242
17	-5 550	1 446	-82	702	826	-6 983	3 374	-10 357	-0	-8	-	-	-5	-7 279
18	P -2 320	2 656	-53	3 174	-465	-3 238	414	-3 652	-0	-17	-	-	-1 721	-5 490
18 III	P -7 354	-4 299	3 051	-6 458	-893	-2 719	-105	-2 613	-0	-4	-	-	-332	-2 716
IV	P -5 687	-3 140	-3 058	1 102	-1 184	-466	90	-556	1	-4	-	-	-2 078	-2 789
19 I	P 5 873	2 816	138	2 320	357	31	-5	35	-0	36	-	-	2 992	2 533
II	A 4 320	8 574	2 007	5 656	912	-1 119	-1 001	-118	-0	-21	-	-	-3 115	-3 615

Véanse notas al final del capítulo.

12. ADMINISTRACIONES DE SEGURIDAD SOCIAL

12.16 Deuda según el Protocolo de Déficit Excesivo (PDE) por instrumentos

Millones de euros y porcentajes

	Total	Efectivo y depósitos	Valores representativos de deuda			Préstamos			Pro memoria: Deuda según el PDE en poder de otras Administraciones Públicas (a)			
			Total	A corto plazo	A largo plazo	Total	A corto plazo	A largo plazo	Total	Préstamo del Estado	Resto	
												1=3+4+7
00	18 832	2,9	-	-	-	-	18 832	-	18 832	17 169	17 169	-
01	18 704	2,7	-	-	-	-	18 704	-	18 704	17 169	17 169	-
02	18 577	2,5	-	-	-	-	18 577	-	18 577	17 169	17 169	-
03	18 450	2,3	-	-	-	-	18 450	-	18 450	17 169	17 169	-
04	18 323	2,1	-	-	-	-	18 323	-	18 323	17 169	17 169	-
05	18 246	2,0	-	-	-	-	18 246	-	18 246	17 169	17 169	-
06	18 169	1,8	-	-	-	-	18 169	-	18 169	17 169	17 169	-
07	17 169	1,6	-	-	-	-	17 169	-	17 169	17 169	17 169	-
08	17 169	1,5	-	-	-	-	17 169	-	17 169	17 169	17 169	-
09	17 169	1,6	-	-	-	-	17 169	-	17 169	17 169	17 169	-
10	17 169	1,6	-	-	-	-	17 169	-	17 169	17 169	17 169	-
11	17 169	1,6	-	-	-	-	17 169	-	17 169	17 169	17 169	-
12	17 188	1,7	-	-	-	-	17 188	7	17 181	17 169	17 169	-
13	17 187	1,7	-	-	-	-	17 187	8	17 180	17 169	17 169	-
14	17 188	1,7	-	-	-	-	17 188	9	17 179	17 169	17 169	-
15	17 188	1,6	-	-	-	-	17 188	12	17 176	17 169	17 169	-
16	17 173	1,5	-	-	-	-	17 173	1	17 172	17 169	17 169	-
17 III	23 187	2,0	-	-	-	-	23 187	0	23 187	23 155	23 155	-
IV	27 393	2,4	-	-	-	-	27 393	0	27 393	27 361	27 361	-
18 I	P 27 363	2,3	-	-	-	-	27 363	-	27 363	27 361	27 361	-
II	P 34 888	3,0	-	-	-	-	34 888	0	34 888	34 861	34 861	-
III	P 34 863	2,9	-	-	-	-	34 863	0	34 863	34 861	34 861	-
IV	P 41 194	3,4	-	-	-	-	41 194	1	41 193	41 191	41 191	-
19 I	P 43 068	3,5	-	-	-	-	43 068	1	43 067	43 066	43 066	-
II	A 48 693	4,0	-	-	-	-	48 693	1	48 692	48 691	48 691	-

Véanse notas al final del capítulo.

NOTAS A LOS CUADROS DEL CAPÍTULO 12. ADMINISTRACIÓN CENTRAL Y ADMINISTRACIONES DE SEGURIDAD SOCIAL

Cuadro 12.1

- a. Pasivos emitidos por la Administración Central en poder de otras unidades de la Administración Central, otras cuentas pendientes de pago y ajustes por diferencias entre el valor de mercado y el valor nominal de los pasivos, la contracción de pasivos por acciones y otras participaciones (PF.5), así como otros ajustes como consecuencia de reclasificaciones de unidades institucionales y otras revisiones de información.
- b. El PIB a precios de mercado se ha elaborado a partir de la serie oficial de la CNE trimestral que publica el INE agregando los últimos cuatro trimestres para cada fecha de referencia.

Cuadro 12.2

Nota: Los porcentajes de los trimestres se calculan: 1) cuando se dispone del PIB de los cuatro trimestres del año en cuestión se toma como referencia el PIB del año; 2) cuando no se dispone del PIB de los cuatro trimestres del año en cuestión se toma como referencia el PIB anual que resulta de agregar el PIB trimestral de los últimos cuatro trimestres.

Véanse notas al cuadro 12.1.

Cuadro 12.3

- a. Variaciones anuales de la columna 9 del cuadro 12.1.
- b. Un signo positivo significa que el concepto correspondiente contribuye a incrementar la deuda; un signo negativo, que contribuye a disminuirla.
- c. Columna detallada en el cuadro 12.5.
- d. Incluye efectos como los producidos por reclasificación de unidades institucionales o instrumentos financieros.
- e. Incluye los ajustes por los intereses devengados menos los intereses pagados, por primas de emisión o de amortización, por la diferencia entre el nominal emitido y el efectivo captado en las emisiones a descuento, por pérdidas o ganancias de capital realizadas en la amortización anticipada de pasivos y la contracción de pasivos por acciones y otras participaciones (PF 5).

Cuadro 12.4

Véanse notas al cuadro 12.3

Cuadro 12.6

- a. El detalle de los valores representativos de deuda por instrumentos, y de las emisiones en euros y en monedas distintas del euro, se puede consultar en el capítulo 21, cuadros 12, 13 y 15. La diferencia entre la columna 4 de este cuadro, «Total valores representativos de deuda», y la columna 1 del cuadro 21.12, «Total valores distintos de acciones, excepto derivados financieros», se debe a que la deuda elaborada según la metodología del Protocolo de Déficit Excesivo (PDE) excluye los valores en cartera de otras Administraciones Públicas y tiene en cuenta las operaciones swaps de divisa.
- b. No aparece deducida de la columna 1.

Cuadro 12.10

- a. Las unidades que se recogen aquí como Empresas Públicas son los principales organismos no administrativos, entes y empresas no clasificadas como Administración Central. Para facilitar la comparación con la deuda de la Administración Central que figura en este capítulo, la deuda de las Empresas Públicas que figura en este cuadro se ha calculado siguiendo la metodología del PDE. La deuda de las Empresas Públicas no está incluida en el ámbito del PDE y, por tanto, a diferencia de la deuda de las Administraciones Públicas (deuda pública), no se incluye en las Notificaciones que se remiten a la Comisión Europea.
- b. Como consecuencia de las reasignaciones patrimoniales producidas en virtud del RDL 7/2004 de 27 de septiembre, entre noviembre y diciembre del año 2004, 5458 millones de euros que formaban parte de la deuda de RENFE fueron asumidos por el Estado.
- c. La ley 39/2003 del sector ferroviario de 17 de noviembre reordena el sector ferroviario estatal encomendando la administración de las infraestructuras ferroviarias al ADIF (antes encomendadas a RENFE y al GIF). Asimismo se crea RENFE-Operadora, como empresa prestadora del servicio de transporte ferroviario, que asume los medios y activos que RENFE tenía afectos a la prestación de servicios ferroviarios.

Cuadro 12.11

- a. Pasivos emitidos por las Administraciones de la Seguridad Social en poder de otras Administraciones de Seguridad Social, otras cuentas pendientes de pago y ajustes por diferencias entre el valor de mercado y el valor nominal de los pasivos, la contracción de pasivos por acciones y otras participaciones (PF.5), así como otros ajustes como consecuencia de reclasificaciones de unidades institucionales y otras revisiones de información.
 - b. El PIB a precios de mercado se ha elaborado a partir de la serie oficial de la CNE trimestral que publica el INE agregando los últimos cuatro trimestres para cada fecha de referencia.
- Nota: Pueden existir diferencias entre los datos de este cuadro y los que figuran en el cuadro 2.9, por revisiones posteriores al envío de la Notificación PDE a la Comisión Europea.

Cuadro 12.12

Nota: Los porcentajes de los trimestres se calculan: 1) cuando se dispone del PIB de los cuatro trimestres del año en cuestión se toma como referencia el PIB del año; 2) cuando no se dispone del PIB de los cuatro trimestres del año en cuestión se toma como referencia el PIB anual que resulta de agregar el PIB trimestral de los últimos cuatro trimestres.

Véanse notas al cuadro 12.11.

Cuadro 12.13

- a. Variaciones anuales de la columna 9 del cuadro 12.11.
- b. Un signo positivo significa que el concepto correspondiente contribuye a incrementar la deuda; un signo negativo, que contribuye a disminuirla.
- c. Columna detallada en el cuadro 12.15.

- d. Incluye efectos como los producidos por reclasificación de unidades institucionales o instrumentos financieros.
- e. Incluye los ajustes por los intereses devengados menos los intereses pagados, por primas de emisión o de amortización, por la diferencia entre el nominal emitido y el efectivo captado en las emisiones a descuento, por pérdidas o ganancias de capital realizadas en la amortización anticipada de pasivos y la contracción de pasivos por acciones y otras participaciones (PF 5).

Cuadro 12.14

Véanse notas al cuadro 12.13

Cuadro 12.16

- a. No aparece deducida de la columna 1.

CAPÍTULO 13 COMUNIDADES AUTÓNOMAS

13. COMUNIDADES AUTÓNOMAS

13.1 Capacidad (+) o necesidad (-) de financiación, pasivos en circulación y deuda según el Protocolo de Déficit Excesivo (PDE). Importes

Capacidad (+) o necesidad (-) de financiación: INE e IGAE. PIB pm: INE.

Millones de euros

1	Capacidad (+) o Necesidad (-) de financiación	Pasivos en circulación y deuda según el PDE							10	Pro memoria: PIB pm (b)		
		2	Pasivos en circulación según las Cuentas Financieras de la Economía Española	Ajustes por pasivos no incluidos en la deuda PDE, por valoración y otros (a)							8	Deuda según el PDE
				3=4+5+8	4	Otras cuentas pendientes de pago						
						5=6+7	6	7				
00	-3 226	48 058	8 583	...	7 073	183	6 889	1 511	39 474	647 851		
01	-4 345	51 143	7 436	...	6 366	-	6 366	1 070	43 706	700 993		
02	-3 668	57 141	10 670	...	8 965	-	8 965	1 705	46 471	749 552		
03	-3 843	61 782	12 754	...	11 084	264	10 820	1 670	49 028	802 266		
04	-702	66 172	14 118	...	12 196	220	11 976	1 922	52 054	859 437		
05	-2 754	74 965	17 085	...	15 262	309	14 953	1 822	57 880	927 357		
06	-649	80 722	21 597	...	20 519	231	20 288	1 077	59 126	1 003 823		
07	-3 479	87 184	25 224	...	24 337	455	23 882	887	61 960	1 075 539		
08	-19 159	102 136	27 639	...	26 564	403	26 161	1 075	74 497	1 109 541		
09	-21 904	122 093	28 823	...	27 611	430	27 181	1 211	93 270	1 069 323		
10	-40 398	156 791	32 551	...	33 709	5 949	27 760	-1 158	124 239	1 072 709		
11	-54 861	204 084	58 205	...	61 259	23 849	37 410	-3 053	145 879	1 063 763		
12	-20 573	226 013	36 830	...	40 157	21 200	18 957	-3 327	189 183	1 031 099		
13	-16 376	249 837	39 317	...	36 610	18 901	17 709	2 707	210 520	1 020 348		
14	-18 696	275 000	37 059	-	29 701	16 605	13 096	7 357	237 941	1 032 158		
15	-18 861	295 718	32 458	10	26 261	15 867	10 394	6 187	263 260	1 077 590		
16	-9 491	306 431	29 436	6	23 389	15 079	8 310	6 041	276 995	1 113 840		
17	-4 165	314 762	26 644	4	21 445	13 897	7 548	5 195	288 119	1 161 878		
18	P -3 326	319 770	26 419	2	22 105	12 961	9 144	4 313	293 350	1 202 193		
18 III	P 9 399	316 537	24 140	4	20 063	13 872	6 191	4 073	292 397	1 190 811		
18 IV	P -4 917	319 770	26 419	2	22 105	12 961	9 144	4 313	293 350	1 202 193		
19 I	P -1 446	318 824	21 944	2	17 517	12 953	4 564	4 425	296 881	1 213 321		
19 II	A -6 699	324 089	23 502	4	18 210	12 944	5 266	5 288	300 587	1 224 328		

Véanse notas al final del capítulo.

13. COMUNIDADES AUTÓNOMAS

13.2 Capacidad (+) o necesidad (-) de financiación, pasivos en circulación y deuda según el Protocolo de Déficit Excesivo (PDE). Porcentajes del PIB pm

Capacidad (+) o necesidad (-) de financiación: INE e IGAE. PIB pm: INE.

Porcentajes

1	Capacidad (+) o Necesidad (-) de financiación	Pasivos en circulación y deuda según el PDE							10	Pro memoria: PIB pm (b)		
		2	Pasivos en circulación según las Cuentas Financieras de la Economía Española	Ajustes por pasivos no incluidos en la deuda PDE, por valoración y otros (a)							8	Deuda según el PDE
				3=4+5+8	4	Otras cuentas pendientes de pago						
						5=6+7	6	7				
00	-0,5	7,4	1,3	...	1,1	0,0	1,1	0,2	6,1	647 851		
01	-0,6	7,3	1,1	...	0,9	-	0,9	0,2	6,2	700 993		
02	-0,5	7,6	1,4	...	1,2	-	1,2	0,2	6,2	749 552		
03	-0,5	7,7	1,6	...	1,4	0,0	1,3	0,2	6,1	802 266		
04	-0,1	7,7	1,6	...	1,4	0,0	1,4	0,2	6,1	859 437		
05	-0,3	8,1	1,8	...	1,6	0,0	1,6	0,2	6,2	927 357		
06	-0,1	8,0	2,2	...	2,0	0,0	2,0	0,1	5,9	1 003 823		
07	-0,3	8,1	2,3	...	2,3	0,0	2,2	0,1	5,8	1 075 539		
08	-1,7	9,2	2,5	...	2,4	0,0	2,4	0,1	6,7	1 109 541		
09	-2,0	11,4	2,7	...	2,6	0,0	2,5	0,1	8,7	1 069 323		
10	-3,8	14,6	3,0	...	3,1	0,6	2,6	-0,1	11,6	1 072 709		
11	-5,2	19,2	5,5	...	5,8	2,2	3,5	-0,3	13,7	1 063 763		
12	-2,0	21,9	3,6	...	3,9	2,1	1,8	-0,3	18,3	1 031 099		
13	-1,6	24,5	3,9	...	3,6	1,9	1,7	0,3	20,6	1 020 348		
14	-1,8	26,6	3,6	-	2,9	1,6	1,3	0,7	23,1	1 032 158		
15	-1,8	27,4	3,0	0,0	2,4	1,5	1,0	0,6	24,4	1 077 590		
16	-0,9	27,5	2,6	0,0	2,1	1,4	0,7	0,5	24,9	1 113 840		
17	-0,4	27,1	2,3	0,0	1,8	1,2	0,6	0,4	24,8	1 161 878		
18	P -0,3	26,6	2,2	0,0	1,8	1,1	0,8	0,4	24,4	1 202 193		
18 III	P 0,8	26,6	2,0	0,0	1,7	1,2	0,5	0,3	24,6	1 190 811		
18 IV	P -0,4	26,6	2,2	0,0	1,8	1,1	0,8	0,4	24,4	1 202 193		
19 I	P -0,1	26,3	1,8	0,0	1,4	1,1	0,4	0,4	24,5	1 213 321		
19 II	A -0,5	26,5	1,9	0,0	1,5	1,1	0,4	0,4	24,6	1 224 328		

Véanse notas al final del capítulo.

13. COMUNIDADES AUTÓNOMAS

13.3 Conciliación entre la necesidad de financiación y la variación de la deuda elaborada según el Protocolo de Déficit Excesivo (PDE). Importes

INE, IGAE y Banco de España

Millones de euros

	Variación de la deuda elaborada según el PDE (a)	Necesidad(+) o Capac.(-) de financiación	Adquisiciones netas de activos financieros (b)(c)			Ajustes (b)							
			Total	Frente a Administraciones Públicas	Resto	Total	Otras cuentas pendientes de pago		Otras operaciones financieras frente a Comunidades Autónomas	Por variaciones en el tipo de cambio	Otros cambios en volumen de la deuda (d)	Otros ajustes (e)	
							Total	Frente a otras Administraciones Públicas					Resto
	1=2+3+6	2	3=4+5	4	5	6=7+10+11	7=8+9	8	9	10	11	12	13
00	1 909	3 226	438	-253	691	-1 755	-1 656	-12	-1 644	-	58	-	-157
01	4 232	4 345	-636	232	-868	523	706	183	523	-	34	-	-217
02	2 764	3 668	2 217	59	2 158	-3 120	-2 599	-	-2 599	-	-167	-	-355
03	2 557	3 843	1 250	861	389	-2 536	-2 120	-264	-1 856	-	-145	-	-272
04	3 026	702	3 718	-462	4 180	-1 394	-1 112	44	-1 156	-	-37	-	-244
05	5 826	2 754	6 430	592	5 838	-3 358	-3 066	-89	-2 977	-	71	-	-362
06	1 245	649	6 160	397	5 764	-5 564	-5 257	78	-5 335	-	-68	-	-239
07	2 834	3 479	3 501	-115	3 616	-4 146	-3 815	-224	-3 591	-	-105	-	-226
08	12 537	19 159	-4 049	524	-4 573	-2 572	-2 229	52	-2 281	-	55	-	-398
09	18 774	21 904	-1 476	-873	-603	-1 654	-1 049	-27	-1 022	-	23	-	-629
10	30 969	40 398	-2 597	-386	-2 211	-6 832	-6 097	-5 519	-578	-	112	-	-847
11	21 640	54 861	-6 100	-239	-5 861	-27 122	-27 550	-17 900	-9 650	-	201	895	-668
12	43 304	20 573	1 647	166	1 480	21 084	21 102	2 649	18 453	-	111	-	-129
13	21 337	16 376	1 756	-67	1 823	3 205	3 547	2 299	1 248	-	65	-	-407
14	27 421	18 696	2 158	445	1 714	6 567	6 907	2 296	4 611	-	74	-	-414
15	25 319	18 861	2 761	1 727	1 034	3 696	3 439	738	2 701	-	8	-	249
16	13 735	9 491	811	-490	1 300	3 434	2 873	788	2 085	-	-33	126	468
17	11 123	4 165	4 262	862	3 400	2 696	1 942	1 182	760	-	7	-	747
18	P 5 232	3 326	2 186	-73	2 258	-280	-657	936	-1 593	-	12	-	365
18 III	P -944	-9 399	7 613	490	7 123	843	700	8	692	-	1	-	141
IV	P 953	4 917	-1 938	-635	-1 303	-2 026	-2 040	911	-2 951	-	7	-	6
19 I	P 3 530	1 446	-2 666	-265	-2 401	4 750	4 590	8	4 582	-	2	-	159
II	A 3 707	6 699	-2 608	208	-2 815	-384	-665	9	-674	-	-2	-	283

Véanse notas al final del capítulo.

13. COMUNIDADES AUTÓNOMAS

13.4 Conciliación entre la necesidad de financiación y la variación de la deuda elaborada según el Protocolo de Déficit Excesivo (PDE). Porcentajes del PIB pm

INE, IGAE y Banco de España

Porcentajes

	Variación de la deuda elaborada según el PDE (a)	Necesidad(+) o Capac.(-) de financiación	Adquisiciones netas de activos financieros (b)(c)			Ajustes (b)							
			Total	Frente a Administraciones Públicas	Resto	Total	Otras cuentas pendientes de pago		Otras operaciones financieras frente a Comunidades Autónomas	Por variaciones en el tipo de cambio	Otros cambios en volumen de la deuda (d)	Otros ajustes (e)	
							Total	Frente a otras Administraciones Públicas					Resto
	1=2+3+6	2	3=4+5	4	5	6=7+10+11	7=8+9	8	9	10	11	12	13
00	0,3	0,5	0,1	-0,0	0,1	-0,3	-0,3	-0,0	-0,3	-	0,0	-	-0,0
01	0,6	0,6	-0,1	0,0	-0,1	0,1	0,1	0,0	0,1	-	0,0	-	-0,0
02	0,4	0,5	0,3	0,0	0,3	-0,4	-0,3	-	-0,3	-	-0,0	-	-0,0
03	0,3	0,5	0,2	0,1	0,0	-0,3	-0,3	-0,0	-0,2	-	-0,0	-	-0,0
04	0,4	0,1	0,4	-0,1	0,5	-0,2	-0,1	0,0	-0,1	-	-0,0	-	-0,0
05	0,6	0,3	0,7	0,1	0,6	-0,4	-0,3	-0,0	-0,3	-	0,0	-	-0,0
06	0,1	0,1	0,6	0,0	0,6	-0,6	-0,5	0,0	-0,5	-	-0,0	-	-0,0
07	0,3	0,3	0,3	-0,0	0,3	-0,4	-0,4	-0,0	-0,3	-	-0,0	-	-0,0
08	1,1	1,7	-0,4	0,0	-0,4	-0,2	-0,2	0,0	-0,2	-	0,0	-	-0,0
09	1,8	2,0	-0,1	-0,1	-0,1	-0,2	-0,1	-0,0	-0,1	-	0,0	-	-0,1
10	2,9	3,8	-0,2	-0,0	-0,2	-0,6	-0,6	-0,5	-0,1	-	0,0	-	-0,1
11	2,0	5,2	-0,6	-0,0	-0,6	-2,5	-2,6	-1,7	-0,9	-	0,0	0,1	-0,1
12	4,2	2,0	0,2	0,0	0,1	2,0	2,0	0,3	1,8	-	0,0	-	-0,0
13	2,1	1,6	0,2	-0,0	0,2	0,3	0,3	0,2	0,1	-	0,0	-	-0,0
14	2,7	1,8	0,2	0,0	0,2	0,6	0,7	0,2	0,4	-	0,0	-	-0,0
15	2,3	1,8	0,3	0,2	0,1	0,3	0,3	0,1	0,3	-	0,0	-	0,0
16	1,2	0,9	0,1	-0,0	0,1	0,3	0,3	0,1	0,2	-	-0,0	0,0	0,0
17	1,0	0,4	0,4	0,1	0,3	0,2	0,2	0,1	0,1	-	0,0	-	0,1
18	P 0,4	0,3	0,2	-0,0	0,2	-0,0	-0,1	0,1	-0,1	-	0,0	-	0,0
18 III	P -0,1	-0,8	0,6	0,0	0,6	0,1	0,1	0,0	0,1	-	0,0	-	0,0
IV	P 0,1	0,4	-0,2	-0,1	-0,1	-0,2	-0,2	0,1	-0,2	-	0,0	-	0,0
19 I	P 0,3	0,1	-0,2	-0,0	-0,2	0,4	0,4	0,0	0,4	-	0,0	-	0,0
II	A 0,3	0,5	-0,2	0,0	-0,2	-0,0	-0,1	0,0	-0,1	-	-0,0	-	0,0

Véanse notas al final del capítulo.

13. COMUNIDADES AUTÓNOMAS

13.5 Adquisición neta de activos financieros

Millones de euros

	Total	Efectivo y depósitos			Valores representativos de deuda			Préstamos	Participaciones en el capital y en fondos de inversión	Sistemas de seguros, de pensiones y de garantías estandarizadas	Derivados financieros	Otras cuentas pendientes de cobro	Pro memoria: Activos financieros frente a Administraciones Públicas	
		Total	Depósitos en el Banco de España	Resto depósitos transferibles	Otros depósitos	Total	A corto plazo							A largo plazo
	11+12+13 1=2+6+9+10+	2=3+4+5	3	4	5	6=7+8	7	8	9	10	11	12	13	14
00	438	753	-22	761	14	-	-	-	-11	-104	-	-10	-190	-253
01	-636	-958	-64	-838	-56	-	-	-	2	187	-	-25	158	232
02	2 217	2 013	5	1 831	177	-	-	-	-2	182	-	-35	59	59
03	1 250	-49	-1	-59	11	-	-	-	-	519	-	-59	840	861
04	3 718	3 853	3	3 201	649	-	-	-	14	437	-	-38	-548	-462
05	6 430	5 275	45	5 074	156	-	-	-	9	594	-	27	525	592
06	6 160	4 761	32	4 094	635	-	-	-	3	314	-	21	1 061	397
07	3 501	3 475	488	1 628	1 359	-	-	-	8	129	-	3	-114	-115
08	-4 049	-4 903	1 227	-4 784	-1 346	-	-	-	3	336	-	-9	524	524
09	-1 476	-2 753	-921	-1 026	-806	-	-	-	232	125	-	104	815	-873
10	-2 597	-1 920	-604	-1 837	521	-	-	-	176	116	-	105	-1 074	-386
11	-6 100	-6 055	-198	-5 221	-636	-	-	-	-5	-33	-	91	-97	-239
12	1 647	1 892	346	1 278	269	-	-	-	-195	43	-	161	-255	166
13	1 756	1 009	56	-582	1 534	-	-	-	68	1	-	146	532	-67
14	2 158	400	-543	1 364	-421	-	-	-	414	3	-	-	1 341	445
15	2 761	1 013	1	997	15	-	-	-	162	-19	-	20	1 586	1 727
16	811	1 252	10	1 579	-337	-	-	-	-201	-38	-	19	-221	-490
17	4 262	1 631	-13	1 512	132	-	-	-	-111	-95	-	19	2 818	862
18	P 2 186	2 444	30	3 061	-646	-	-	-	-101	-5	-	27	-179	-73
18 III	P 7 613	7 665	1	8 025	-361	-	-	-	-25	6	-	7	-40	490
IV	P -1 938	-1 660	30	-1 573	-117	-	-	-	-25	7	-	6	-265	-635
19 I	P -2 666	-1 434	-16	-1 544	126	-	-	-	-25	5	-	2	-1 214	-265
II	A -2 608	-2 798	9	-2 729	-78	-	-	-	-25	7	-	8	200	208

Véanse notas al final del capítulo.

13. COMUNIDADES AUTÓNOMAS

13.6 Deuda según el Protocolo de Déficit Excesivo (PDE). Resumen general

Datos referidos a Junio de 2019

Millones de euros

	Serie en cuadro y columnal/ Time series in table and column	Total	Valores representativos de deuda/Debt securities			Préstamos/Loans				Total	Resto del mundo/ Rest of the world	Fondo de Financiación a Comunidades Autónomas/ Financing of Regional Governments	Asociaciones Público-Privadas (APPs) y otra deuda impidiada /Public-Private Partnerships (PPPs) and other imputed debt
			Total	Corto plazo/ Short-term	Largo plazo/ Long-term	Instituciones financieras residentes / Resident financial institutions		Corto plazo/ Short-term	Largo plazo/ Long-term				
						Total	Del cual: factoring sin recurso						
1	2=3+6	3=4+5	4	5	6=7+11+12+13	8	9	10	11	12	13	8 544	
TOTAL	13.9/1	45 810	469	45 341	254 777	1 514	7 864	37 472	22 280	178 618	8 544	TOTAL	
1. Andalucía	13.9/2	4 332	254	4 078	32 024	31	870	1 176	2 381	26 982	616	1. Andalucía	
2. Aragón	13.9/3	1 206	-	1 206	7 261	13	209	2 158	780	4 115	0	2. Aragón	
3. Principado de Asturias	13.9/4	4 873	215	724	3 933	11	335	1 768	633	1 090	107	3. Principado de Asturias	
4. Illes Balears	13.9/5	1 050	-	1 050	8 314	37	158	1 244	227	6 528	157	4. Illes Balears	
5. Canarias	13.9/6	6 623	952	952	5 672	25	26	617	79	4 915	34	5. Canarias	
6. Cantabria	13.9/7	3 179	40	40	3 139	59	13	219	156	2 665	86	6. Cantabria	
7. Castilla-La Mancha	13.9/8	14 998	1 240	1 240	13 758	11	30	2 069	740	10 919	-	7. Castilla-La Mancha	
8. Castilla y León	13.9/9	12 708	3 495	3 495	9 212	89	109	3 336	1 678	3 801	288	8. Castilla y León	
9. Cataluña	13.9/10	79 243	3 837	3 837	75 406	116	1 834	4 736	5 586	58 986	4 264	9. Cataluña	
10. Extremadura	13.9/11	4 970	516	516	4 454	20	245	1 053	289	2 867	-	10. Extremadura	
11. Galicia	13.9/12	11 685	2 033	2 033	9 652	14	313	1 848	1 001	6 117	373	11. Galicia	
12. La Rioja	13.9/13	1 717	175	175	1 542	0	144	724	150	525	-	12. La Rioja	
13. Comunidad de Madrid	13.9/14	34 584	18 480	18 480	16 104	61	592	9 470	2 737	1 435	1 870	13. Comunidad de Madrid	
14. Región de Murcia	13.9/15	9 699	347	347	9 352	152	474	238	670	7 970	-	14. Región de Murcia	
15. Comunidad Foral de Navarra	13.9/16	3 475	1 435	1 435	2 040	17	18	1 204	513	-	305	15. Comunidad Foral de Navarra	
16. País Vasco	13.9/17	10 752	4 772	4 772	5 981	14	14	3 740	1 826	-	-	16. País Vasco	
17. Comunitat Valenciana	13.9/18	47 894	962	962	46 933	845	2 078	1 873	2 835	39 702	444	17. Comunitat Valenciana	
PRO MEMORIA: EMPRESAS PÚBLICAS NO INCLUIDAS EN EL SECTOR AAPP	13.11/1	3 044	975	23	2 069	42	67	660	1 342	-	-	MEMORANDUM ITEM: PUBLIC ENTERPRISES NOT INCLUDED WITHIN THE GENERAL GOVERNMENT	

June 2019 data

13.6 Debt according to the Excessive Deficit Procedure (EDP). General Summary

EUR millions

13. REGIONAL (AUTONOMOUS) GOVERNMENTS

Nota: El Fondo de Financiación a Comunidades Autónomas ha asumido la deuda, a diciembre de 2014, del Fondo de Liquidez Autónoma (FLA) y del Fondo para la Financiación del Pago a Proveedores (FFPP). / Note: The Fund for the Financing of Regional (Autonomous) Governments has assumed the outstanding debt of the former FLA and FFPP funds until december 2014.

13. COMUNIDADES AUTÓNOMAS

13.7 Deuda según el Protocolo de Déficit Excesivo (PDE) por instrumentos

Millones de euros y porcentajes

	Total		Efectivo y depósitos	Valores representativos de deuda (a)			Préstamos			Pro memoria:			
	1=3+4+7	Porcentajes del PIB pm		Total	A corto plazo	A largo plazo	Total	A corto plazo	A largo plazo	Deuda según el PDE en poder de otras Administraciones Públicas		Avales concedidos	
										Total	Fondo de Financiación a Comunidades Autónomas (FFCCAA)		Resto
	2	3	4=5+6	5	6	7=8+9	8	9	10=11+12	11	12	13	
00	39 474	6,1	-	19 890	731	19 160	19 584	4 035	15 549	-	-	0	1 031
01	43 706	6,2	-	20 614	997	19 617	23 092	4 530	18 562	-	-	0	1 114
02	46 471	6,2	-	23 449	1 066	22 383	23 022	3 294	19 728	-	-	0	1 361
03	49 028	6,1	-	25 130	840	24 290	23 898	3 791	20 107	-	-	0	1 538
04	52 054	6,1	-	26 645	1 096	25 549	25 409	3 361	22 047	-	-	0	1 735
05	57 880	6,2	-	29 510	1 421	28 090	28 370	2 257	26 113	-	-	0	2 083
06	59 126	5,9	-	31 273	1 207	30 066	27 853	2 492	25 361	-	-	0	2 086
07	61 960	5,8	-	31 394	1 477	29 917	30 566	2 727	27 838	-	-	0	1 894
08	74 497	6,7	-	32 831	1 904	30 927	41 666	4 919	36 747	-	-	0	3 089
09	93 270	8,7	-	41 616	1 798	39 818	51 654	6 884	44 770	-	-	0	3 380
10	124 239	11,6	-	55 156	2 189	52 966	69 083	6 409	62 674	556	-	556	3 754
11	145 879	13,7	-	63 437	7 790	55 647	82 441	13 114	69 328	834	-	834	4 273
12	189 183	18,3	-	63 694	3 881	59 813	125 489	10 993	114 496	35 229	34 330	899	3 994
13	210 520	20,6	-	58 265	1 271	56 994	152 255	10 047	142 208	62 477	61 491	986	3 604
14	237 941	23,1	-	55 985	69	55 916	181 956	10 063	171 893	89 895	88 748	1 147	3 024
15	263 260	24,4	-	49 246	138	49 108	214 014	9 609	204 404	127 114	125 666	1 448	2 500
16	276 995	24,9	-	46 663	254	46 409	230 332	8 496	221 836	150 031	148 595	1 436	2 411
17 III	284 387	24,8	-	47 797	222	47 575	236 590	7 198	229 392	160 987	159 526	1 461	2 226
IV	288 119	24,8	-	46 784	283	46 501	241 335	8 216	233 119	167 620	166 161	1 460	1 933
18 I	P 289 689	24,7	-	45 996	239	45 757	243 693	8 733	234 960	169 891	168 498	1 393	1 688
II	P 293 341	24,8	-	43 406	192	43 214	249 935	10 416	239 519	175 754	174 377	1 377	1 679
III	P 292 397	24,6	-	42 844	220	42 624	249 553	8 469	241 084	178 141	176 768	1 374	1 495
IV	P 293 350	24,4	-	43 172	216	42 957	250 178	5 615	244 562	180 523	179 129	1 393	1 060
19 I	P 296 881	24,5	-	45 571	248	45 322	251 310	6 825	244 485	179 728	178 344	1 384	909
II	A 300 587	24,6	-	45 810	469	45 341	254 777	7 864	246 914	179 985	178 618	1 367	839

13. COMUNIDADES AUTÓNOMAS

13.8 Deuda según el Protocolo de Déficit Excesivo (PDE) por agrupaciones institucionales

Millones de euros y porcentajes

	Importes						Porcentajes del PIB pm						Pro memoria PIB pm (b)
	Total	Administración general (a)	Otras unidades que se clasifican en el subsector CCAA del sector AAPP			Consolidación entre distintas unidades de CCAA	Total	Administración general (a)	Otras unidades que se clasifican en el subsector CCAA del sector AAPP			Consolidación entre distintas unidades de CCAA	
			Organismos autónomos administrativos y similares	Universidades	Empresas				Organismos autónomos administrativos y similares	Universidades	Empresas		
	1=2a5-6	2	3	4	5	6	7=8a11-12	8	9	10	11	12	13
00	39 474	33 619	2 293	1 283	2 279	...	6,1	5,2	0,4	0,2	0,4	...	647 851
01	43 706	35 205	4 095	1 595	2 811	...	6,2	5,0	0,6	0,2	0,4	...	700 993
02	46 471	37 069	5 220	1 746	2 436	...	6,2	4,9	0,7	0,2	0,3	...	749 552
03	49 028	38 182	6 006	2 139	2 701	...	6,1	4,8	0,7	0,3	0,3	...	802 266
04	52 054	40 835	6 490	1 458	3 271	...	6,1	4,8	0,8	0,2	0,4	...	859 437
05	57 880	43 377	9 751	1 385	3 368	...	6,2	4,7	1,1	0,1	0,4	...	927 357
06	59 126	44 091	10 208	1 327	3 499	...	5,9	4,4	1,0	0,1	0,3	...	1 003 823
07	61 960	46 971	10 059	1 235	3 695	...	5,8	4,4	0,9	0,1	0,3	...	1 075 539
08	74 497	55 337	12 629	1 168	5 363	...	6,7	5,0	1,1	0,1	0,5	...	1 109 541
09	93 270	72 224	13 898	978	6 170	...	8,7	6,8	1,3	0,1	0,6	...	1 069 323
10	124 239	99 073	17 103	876	7 188	...	11,6	9,2	1,6	0,1	0,7	...	1 072 709
11	145 879	121 632	15 105	906	8 236	...	13,7	11,4	1,4	0,1	0,8	...	1 063 763
12	189 183	164 582	16 277	929	7 395	...	18,3	16,0	1,6	0,1	0,7	...	1 031 099
13	210 520	188 784	15 395	743	5 598	...	20,6	18,5	1,5	0,1	0,5	...	1 020 348
14	237 941	218 435	14 293	471	4 743	-	23,1	21,2	1,4	0,0	0,5	-	1 032 158
15	263 260	244 496	14 265	423	4 076	10	24,4	22,7	1,3	0,0	0,4	0,0	1 077 590
16	276 995	260 042	13 111	397	3 445	6	24,9	23,3	1,2	0,0	0,3	0,0	1 113 840
17 III	284 387	268 648	12 334	404	3 001	6	24,8	23,4	1,1	0,0	0,3	0,0	1 148 776
IV	288 119	273 076	11 842	274	2 926	4	24,8	23,5	1,0	0,0	0,3	0,0	1 161 878
18 I	P 289 689	275 048	11 470	301	2 870	4	24,7	23,5	1,0	0,0	0,2	0,0	1 172 049
II	P 293 341	279 094	11 268	273	2 706	4	24,8	23,6	1,0	0,0	0,2	0,0	1 182 119
III	P 292 397	278 134	11 308	288	2 668	4	24,6	23,4	0,9	0,0	0,2	0,0	1 190 811
IV	P 293 350	280 039	10 489	265	2 557	2	24,4	23,3	0,9	0,0	0,2	0,0	1 202 193
19 I	P 296 881	283 756	10 311	289	2 524	2	24,5	23,4	0,8	0,0	0,2	0,0	1 213 321
II	A 300 587	287 850	10 209	285	2 243	4	24,6	23,5	0,8	0,0	0,2	0,0	1 224 328

Véanse notas al final del capítulo.

NOTAS A LOS CUADROS DEL CAPÍTULO 13. COMUNIDADES AUTÓNOMAS

Cuadro 13.1

- a. Pasivos emitidos por las Comunidades Autónomas en poder de otras Comunidades Autónomas, otras cuentas pendientes de pago y ajustes por diferencias entre el valor de mercado y el valor nominal de los pasivos, la contracción de pasivos por acciones y otras participaciones (PF.5), así como otros ajustes como consecuencia de reclasificaciones de unidades institucionales y otras revisiones de información.
- b. El PIB a precios de mercado se ha elaborado a partir de la serie oficial de la CNE trimestral que publica el INE agregando los últimos cuatro trimestres para cada fecha de referencia.

Cuadro 13.2

Nota: Los porcentajes de los trimestres se calculan: 1) cuando se dispone del PIB de los cuatro trimestres del año en cuestión se toma como referencia el PIB del año; 2) cuando no se dispone del PIB de los cuatro trimestres del año en cuestión se toma como referencia el PIB anual que resulta de agregar el PIB trimestral de los últimos cuatro trimestres.

Véanse notas al cuadro 13.1.

Cuadro 13.3

- a. Variaciones anuales de la columna 9 del cuadro 13.1.
- b. Un signo positivo significa que el concepto correspondiente contribuye a incrementar la deuda; un signo negativo, que contribuye a disminuirla.
- c. Columna detallada en el cuadro 13.5.
- d. Incluye efectos como los producidos por reclasificación de unidades institucionales o instrumentos financieros.
- e. Incluye los ajustes por los intereses devengados menos los intereses pagados, por primas de emisión o de amortización, por la diferencia entre el nominal emitido y el efectivo captado en las emisiones a descuento, por pérdidas o ganancias de capital realizadas en la amortización anticipada de pasivos y la contracción de pasivos por acciones y otras participaciones (PF 5).

Cuadro 13.4

Véanse notas al cuadro 13.3.

Cuadro 13.7

- a. El detalle de las emisiones en euros y en monedas distintas del euro se puede consultar en el capítulo 21, cuadro 18. La diferencia entre la columna 3 de este cuadro, 'Total valores representativos de deuda', y la columna 1 del cuadro 21.18, 'Total valores distintos de acciones, excepto derivados financieros', se debe a que la Deuda elaborada según la metodología del Protocolo de Déficit Excesivo (PDE) tiene en cuenta las operaciones swaps de divisa realizadas por las diferentes Comunidades Autónomas.

Cuadro 13.8

- a. Incluye los Órganos de Gobierno de las Comunidades Autónomas.
- b. El PIB a precios de mercado se ha elaborado a partir de la serie oficial de la CNE trimestral que publica el INE agregando los últimos cuatro trimestres para cada fecha de referencia.

Cuadro 13.9

- a. Para cada Comunidad Autónoma incluye las unidades que se ocupan de la administración general de la Comunidad Autónoma, las universidades localizadas en su ámbito y aquellos organismos y empresas dependientes de la Comunidad Autónoma que se clasifican como Administraciones Públicas. Las Ciudades Autónomas de Ceuta y Melilla se clasifican en el subsector Corporaciones Locales de la Contabilidad Nacional.
- b. Las Diputaciones Forales del País Vasco se clasifican en el subsector Corporaciones Locales de la Contabilidad Nacional. En el cuadro 14.8, columna 16, se ofrece la deuda de las Diputaciones Forales del País Vasco.

Cuadro 13.10

- c. El PIB a precios de mercado utilizado para el total se ha elaborado a partir de la serie oficial de la CNE trimestral que publica el INE, agregando los últimos cuatro trimestres para cada fecha de referencia. Para las Comunidades Autónomas, se ha aplicado al PIB pm nacional la estructura regional del último PIB pm de la Contabilidad Regional de España (CRE) publicado por el INE.

Véanse notas al cuadro 13.9.

Cuadro 13.11

- a. Las unidades que se recogen aquí como Empresas Públicas son los principales organismos no administrativos, entes y empresas de las Comunidades Autónomas no clasificadas como Administraciones Públicas. Para facilitar la comparación con la deuda de las Administraciones Públicas que figura en los cuadros anteriores (que es la deuda pública en sentido estricto), la deuda de las Empresas Públicas que figura en este cuadro se ha calculado siguiendo la metodología del PDE. La deuda de las Empresas Públicas no está incluida en el ámbito del PDE y, por tanto, a diferencia de la deuda de las Administraciones Públicas (deuda pública), no se incluye en las Notificaciones que se remiten a la Comisión Europea.

Cuadro 13.12

- c. El PIB a precios de mercado utilizado para el total se ha elaborado a partir de la serie oficial de la CNE trimestral que publica el INE, agregando los últimos cuatro trimestres para cada fecha de referencia. Para las Comunidades Autónomas, se ha aplicado al PIB pm nacional la estructura regional del último PIB pm de la Contabilidad Regional de España (CRE) publicado por el INE.

Véanse notas a del cuadro 13.11 y b del cuadro 13.9.

CAPÍTULO 14 CORPORACIONES LOCALES

14. CORPORACIONES LOCALES
14.1 Capacidad (+) o necesidad (-) de financiación, pasivos en circulación y deuda según el Protocolo de Déficit Excesivo (PDE). Importes

Capacidad (+) o necesidad (-) de financiación: INE e IGAE. PIBpm: INE.

Millones de euros

1	Capacidad (+) o Necesidad (-) de financiación	Pasivos en circulación y deuda según el PDE							10	Pro memoria PIB pm (b)		
		2	Pasivos en circulación según las Cuentas Financieras de la Economía Española	Ajustes por pasivos no incluidos en la deuda PDE, por valoración y otros (a)							Deuda según el PDE	
				3=4+5+8	4	Otras cuentas pendientes de pago						8
						Total	Deuda PDE de Corporaciones Locales en poder de otras Corporaciones locales	Total				
		584	28 554	8 761	-	8 573	320	8 253	188	19 793	647 851	
01		-256	29 196	9 026	-	8 821	43	8 778	206	20 170	700 993	
02		-860	31 397	9 875	-	9 665	24	9 641	210	21 522	749 552	
03		-1 903	33 147	10 233	-	10 069	25	10 044	164	22 914	802 266	
04		112	34 965	10 811	-	10 649	12	10 637	163	24 153	859 437	
05		-548	39 125	13 591	-	13 439	23	13 416	152	25 535	927 357	
06		759	42 499	14 965	-	14 864	24	14 840	101	27 534	1 003 823	
07		-3 338	46 318	16 933	-	16 842	20	16 822	92	29 385	1 075 539	
08		-5 375	50 768	18 993	-	18 896	26	18 870	97	31 775	1 109 541	
09		-5 910	55 075	20 374	-	20 298	49	20 249	76	34 700	1 069 323	
10		-7 051	59 780	24 328	-	24 389	1 459	22 930	-62	35 453	1 072 709	
11		-8 506	64 890	28 070	-	28 185	5 341	22 844	-115	36 819	1 063 763	
12		3 307	62 771	18 768	-	18 850	4 430	14 420	-81	44 003	1 031 099	
13		5 689	59 475	17 365	-	17 291	3 923	13 368	74	42 109	1 020 348	
14		5 452	56 107	17 778	-	17 558	3 280	14 278	220	38 329	1 032 158	
15		4 645	53 222	18 113	-	17 914	3 496	14 418	199	35 109	1 077 590	
16		6 986	50 176	17 979	-	17 784	2 399	15 385	195	32 197	1 113 840	
17		6 868	47 946	18 911	-	18 768	2 160	16 608	143	29 034	1 161 878	
18	P	6 120	45 186	19 406	-	19 293	1 865	17 428	113	25 780	1 202 193	
18 III	P	3 614	49 599	21 610	-	21 486	1 996	19 490	125	27 988	1 190 811	
18 IV	P	2 457	45 186	19 406	-	19 293	1 865	17 428	113	25 780	1 202 193	
19 I	P	-147	45 118	19 148	-	19 035	1 790	17 245	112	25 971	1 213 321	
19 II	A	-174	45 966	19 733	-	19 426	1 721	17 705	306	26 233	1 224 328	

Véanse notas al final del capítulo.

14. CORPORACIONES LOCALES
14.2 Capacidad (+) o necesidad (-) de financiación, pasivos en circulación y deuda según el Protocolo de Déficit Excesivo (PDE). Porcentajes del PIB pm

Capacidad (+) o necesidad (-) de financiación: INE e IGAE. PIBpm: INE.

Porcentajes

1	Capacidad (+) o Necesidad (-) de financiación	Pasivos en circulación y deuda según el PDE							10	Pro memoria: PIB pm (b)		
		2	Pasivos en circulación según las Cuentas Financieras de la Economía Española	Ajustes por pasivos no incluidos en la deuda PDE, por valoración y otros (a)							Deuda según el PDE	
				3=4+5+8	4	Otras cuentas pendientes de pago						8
						Total	Deuda PDE de Corporaciones Locales en poder de otras Corporaciones locales	Total				
		0,1	4,4	1,4	-	1,3	0,0	1,3	0,0	3,1	647 851	
01		-0,0	4,2	1,3	-	1,3	0,0	1,3	0,0	2,9	700 993	
02		-0,1	4,2	1,3	-	1,3	0,0	1,3	0,0	2,9	749 552	
03		-0,2	4,1	1,3	-	1,3	0,0	1,3	0,0	2,9	802 266	
04		0,0	4,1	1,3	-	1,2	0,0	1,2	0,0	2,8	859 437	
05		-0,1	4,2	1,5	-	1,4	0,0	1,4	0,0	2,8	927 357	
06		0,1	4,2	1,5	-	1,5	0,0	1,5	0,0	2,7	1 003 823	
07		-0,3	4,3	1,6	-	1,6	0,0	1,6	0,0	2,7	1 075 539	
08		-0,5	4,6	1,7	-	1,7	0,0	1,7	0,0	2,9	1 109 541	
09		-0,6	5,2	1,9	-	1,9	0,0	1,9	0,0	3,2	1 069 323	
10		-0,7	5,6	2,3	-	2,3	0,1	2,1	-0,0	3,3	1 072 709	
11		-0,8	6,1	2,6	-	2,6	0,5	2,1	-0,0	3,5	1 063 763	
12		0,3	6,1	1,8	-	1,8	0,4	1,4	-0,0	4,3	1 031 099	
13		0,6	5,8	1,7	-	1,7	0,4	1,3	0,0	4,1	1 020 348	
14		0,5	5,4	1,7	-	1,7	0,3	1,4	0,0	3,7	1 032 158	
15		0,4	4,9	1,7	-	1,7	0,3	1,3	0,0	3,3	1 077 590	
16		0,6	4,5	1,6	-	1,6	0,2	1,4	0,0	2,9	1 113 840	
17		0,6	4,1	1,6	-	1,6	0,2	1,4	0,0	2,5	1 161 878	
18	P	0,5	3,8	1,6	-	1,6	0,2	1,4	0,0	2,1	1 202 193	
18 III	P	0,3	4,2	1,8	-	1,8	0,2	1,6	0,0	2,4	1 190 811	
18 IV	P	0,2	3,8	1,6	-	1,6	0,2	1,4	0,0	2,1	1 202 193	
19 I	P	-0,0	3,7	1,6	-	1,6	0,1	1,4	0,0	2,1	1 213 321	
19 II	A	-0,0	3,8	1,6	-	1,6	0,1	1,4	0,0	2,1	1 224 328	

Véanse notas al final del capítulo.

14. CORPORACIONES LOCALES

14.3 Conciliación entre la necesidad de financiación y la variación de la deuda elaborada según el Protocolo de Déficit Excesivo (PDE). Importes

INE, IGAE y Banco de España

Millones de euros

	Variación de la deuda elaborada según el PDE (a)	Necesidad(+) o Capac.(-) de financiación	Adquisiciones netas de activos financieros (b)(c)			Ajustes (b)								
			Total	Frente a Administraciones Públicas	Resto	Total	Otras cuentas pendientes de pago			Otras operaciones financieras frente a Corporaciones Locales	Por variaciones en el tipo de cambio	Otros cambios en volumen de la deuda (d)	Otros ajustes (e)	
							Total	Frente a otras Administraciones Públicas	Resto					
	1=2+3+6	2	3=4+5	4	5	6=7+10+	7=8+9	8	9	10	11	12	13	
00	137	-584	1 511	-57	1 568	-791	-779	-2	-777	-	21	-	-32	
01	377	256	331	33	298	-210	-248	278	-525	-	28	-	9	
02	1 352	860	1 324	148	1 176	-832	-845	19	-864	-	25	-	-12	
03	1 392	1 903	-113	63	-176	-398	-405	-1	-404	-	-0	-	7	
04	1 239	-112	1 904	33	1 871	-553	-579	13	-592	-	2	-	24	
05	1 382	548	3 701	40	3 661	-2 868	-2 790	-11	-2 779	-	-4	-	-73	
06	2 000	-759	4 336	30	4 307	-1 578	-1 425	-1	-1 424	-	-0	-	-152	
07	1 850	3 338	329	31	298	-1 816	-1 981	4	-1 985	-	-1	-	165	
08	2 390	5 375	-789	325	-1 114	-2 196	-2 054	-6	-2 048	-	1	-	-143	
09	2 925	5 910	-1 618	-222	-1 396	-1 367	-1 402	-23	-1 379	-	-0	-	35	
10	752	7 051	-2 213	-42	-2 171	-4 085	-4 091	-1 410	-2 681	-	1	-	5	
11	1 367	8 506	-3 395	-138	-3 257	-3 744	-3 796	-3 882	86	-	7	-	44	
12	7 184	-3 307	1 103	14	1 089	9 388	9 336	911	8 425	-	0	-	53	
13	-1 894	-5 689	2 228	338	1 890	1 568	1 557	507	1 050	-	-0	-	11	
14	-3 780	-5 452	1 946	217	1 729	-274	-266	643	-909	-	1	-	-9	
15	-3 220	-4 645	1 709	11	1 698	-284	-358	-216	-142	-	1	-	73	
16	-2 912	-6 986	3 998	-30	4 028	76	131	1 097	-966	-	0	-	-55	
17	-3 162	-6 868	4 724	123	4 602	-1 019	-984	239	-1 223	-	-1	-	-34	
18	P	-3 254	-6 120	3 392	-104	3 496	-527	-525	295	-	0	-	-2	
18 III	P	-1 382	-3 614	2 539	348	2 192	-308	-321	26	-347	-	0	-	13
18 IV	P	-2 209	-2 457	-2 216	-881	-1 335	2 465	2 193	131	2 062	-	0	-	271
19 I	P	191	147	-211	764	-975	255	257	75	182	-	0	-	-2
19 II	A	263	174	474	-258	732	-385	-385	69	-454	-	0	-	-1

Véanse notas al final del capítulo.

14. CORPORACIONES LOCALES

14.4 Conciliación entre la necesidad de financiación y la variación de la deuda elaborada según el Protocolo de Déficit Excesivo (PDE). Porcentajes del PIB pm

INE, IGAE y Banco de España

Porcentajes

	Variación de la deuda elaborada según el PDE (a)	Necesidad(+) o Capac.(-) de financiación	Adquisiciones netas de activos financieros (b)(c)			Ajustes (b)								
			Total	Frente a Administraciones Públicas	Resto	Total	Otras cuentas pendientes de pago			Otras operaciones financieras frente a Corporaciones Locales	Por variaciones en el tipo de cambio	Otros cambios en volumen de la deuda (d)	Otros ajustes (e)	
							Total	Frente a otras Administraciones Públicas	Resto					
	1=2+3+6	2	3=4+5	4	5	6=7+10+	7=8+9	8	9	10	11	12	13	
00	0,0	-0,1	0,2	-0,0	0,2	-0,1	-0,1	-0,0	-0,1	-	0,0	-	-0,0	
01	0,1	0,0	0,0	0,0	0,0	-0,0	-0,0	0,0	-0,1	-	0,0	-	0,0	
02	0,2	0,1	0,2	0,0	0,2	-0,1	-0,1	0,0	-0,1	-	0,0	-	-0,0	
03	0,2	0,2	-0,0	0,0	-0,0	-0,0	-0,1	-0,0	-0,1	-	-0,0	-	0,0	
04	0,1	-0,0	0,2	0,0	0,2	-0,1	-0,1	0,0	-0,1	-	0,0	-	0,0	
05	0,1	0,1	0,4	0,0	0,4	-0,3	-0,3	-0,0	-0,3	-	-0,0	-	-0,0	
06	0,2	-0,1	0,4	0,0	0,4	-0,2	-0,1	-0,0	-0,1	-	-0,0	-	-0,0	
07	0,2	0,3	0,0	0,0	0,0	-0,2	-0,2	0,0	-0,2	-	-0,0	-	0,0	
08	0,2	0,5	-0,1	0,0	-0,1	-0,2	-0,2	-0,0	-0,2	-	0,0	-	-0,0	
09	0,3	0,6	-0,2	-0,0	-0,1	-0,1	-0,1	-0,0	-0,1	-	-0,0	-	0,0	
10	0,1	0,7	-0,2	-0,0	-0,2	-0,4	-0,4	-0,1	-0,2	-	0,0	-	0,0	
11	0,1	0,8	-0,3	-0,0	-0,3	-0,4	-0,4	-0,4	0,0	-	0,0	-	0,0	
12	0,7	-0,3	0,1	0,0	0,1	0,9	0,9	0,1	0,8	-	0,0	-	0,0	
13	-0,2	-0,6	0,2	0,0	0,2	0,2	0,2	0,0	0,1	-	-0,0	-	0,0	
14	-0,4	-0,5	0,2	0,0	0,2	-0,0	-0,0	0,1	-0,1	-	0,0	-	-0,0	
15	-0,3	-0,4	0,2	0,0	0,2	-0,0	-0,0	-0,0	-0,0	-	0,0	-	0,0	
16	-0,3	-0,6	0,4	-0,0	0,4	0,0	0,0	0,1	-0,1	-	0,0	-	-0,0	
17	-0,3	-0,6	0,4	0,0	0,4	-0,1	-0,1	0,0	-0,1	-	-0,0	-	-0,0	
18	P	-0,3	-0,5	0,3	-0,0	0,3	-0,0	-0,0	-0,1	-	0,0	-	-0,0	
18 III	P	-0,1	-0,3	0,2	0,0	0,2	-0,0	-0,0	-0,0	-	0,0	-	0,0	
18 IV	P	-0,2	-0,2	-0,2	-0,1	-0,1	0,2	0,2	0,0	0,2	-	0,0	-	0,0
19 I	P	0,0	0,0	-0,0	0,1	-0,1	0,0	0,0	0,0	-	0,0	-	-0,0	
19 II	A	0,0	0,0	0,0	-0,0	0,1	-0,0	-0,0	-0,0	-	0,0	-	-0,0	

Véanse notas al final del capítulo.

14. CORPORACIONES LOCALES

14.5 Adquisición neta de activos financieros

Millones de euros

	Total	Efectivo y depósitos			Valores representativos de deuda			Prés-tamos	Partici-paciones en el capital y en fondos de inversión	Sistemas de seguros, de pensiones y de garantías estandarizadas	Derivados financieros	Otras cuentas pendientes de cobro	Pro memoria: Activos financieros frente a Administraciones Públicas	
		Total	Depósitos en el Banco de España	Resto depósitos transferibles	Otros depósitos	Total	A corto plazo							A largo plazo
	11+12+13 1=2+6+9+10+	2=3+4+5	3	4	5	6=7+8	7	8	9	10	11	12	13	14
00	1 511	1 585	9	1 059	517	2	-	2	-	-30	-	-	-45	-57
01	331	349	-5	284	70	2	-	2	-	14	-	-	-33	33
02	1 324	1 224	3	1 033	188	4	-	4	-	35	-	-	61	148
03	-113	-245	-1	-157	-87	5	-	5	-	278	-	-3	-148	63
04	1 904	1 731	-2	1 235	498	5	-	5	-	20	-	-3	150	33
05	3 701	3 253	1	2 468	784	5	-	5	3	247	-	-3	196	40
06	4 336	4 084	-1	2 290	1 795	5	-	5	-2	172	-	-2	80	30
07	329	139	0	-208	347	5	-	5	3	100	-	-6	88	31
08	-789	-1 161	0	-946	-215	5	-	5	83	96	-	-7	195	325
09	-1 618	-1 354	-0	-1 250	-103	5	-	5	112	-16	-	1	-366	-222
10	-2 213	-1 976	-1	-1 221	-754	5	-	5	59	-161	-	20	-160	-42
11	-3 395	-3 216	-3	-2 241	-972	5	-	5	-22	-24	-	39	-176	-138
12	1 103	820	-1	641	179	0	-	0	172	26	-	65	20	14
13	2 228	1 784	0	999	784	-0	-	-0	48	-21	-	79	337	338
14	1 946	1 314	0	1 063	251	-0	-	-0	-58	10	-	-	680	217
15	1 709	1 442	0	1 903	-460	-0	-	-0	-6	16	-	2	255	11
16	3 998	3 741	-1	3 778	-37	-0	-	-0	19	49	-	14	176	-30
17	4 724	4 120	-0	4 366	-246	-0	-	-0	29	44	-	14	517	123
18	P 3 392	3 357	-0	3 641	-284	-0	-	-0	-13	58	-	8	-17	-104
18 III	P 2 539	2 754	-0	2 422	331	0	-	0	-101	21	-	-	-134	348
18 IV	P -2 216	-580	-0	170	-751	-0	-	-0	-202	21	-	4	-1 459	-881
19 I	P -211	-1 027	-0	-893	-134	-0	-	-0	30	21	-	-	765	764
19 II	A 474	669	0	380	290	-0	-	-0	38	21	-	4	-258	-258

Véanse notas al final del capítulo.

Datos referidos a Junio de 2019

Millones de euros

	Valores representativos de deuda/Debt securities		Préstamos/loans				Resto del mundo/ Rest of the world	Fondo de Financiación a Locales/ Fund for the Financing of Local Governments (FFCCLL)	Asociaciones Público-Privadas (APPs)/ Public-Private Partnerships (PPPs)			
	Total	Corto plazo / Short-term	Largo plazo / Long-term	Instituciones financieras residentes / Resident financial institutions		Largo plazo / Long-term						
				Total	Del cual: factoring sin recurso							
Serie en cuadro y columnas / Time series in table and column	Total	Corto plazo / Short-term	Largo plazo / Long-term	Total	Del cual: factoring sin recurso	Corto plazo / Short-term	Largo plazo / Long-term	Fondo de Financiación a Locales/ Fund for the Financing of Local Governments (FFCCLL)	Asociaciones Público-Privadas (APPs)/ Public-Private Partnerships (PPPs)			
1	2=3+6	4	5	+12+13 6=7+11	7=9+10	8	9	10	11	12	13	699
TOTAL	26 233	859	859	25 374	15 879	393	1 414	14 465	2 268	6 527	699	TOTAL
1. Ayuntamientos	20 394	735	735	19 659	11 350	252	373	10 977	1 362	6 526	421	1. Municipalities
Capitales de provincia	8 789	735	735	8 054	5 396	73	69	5 327	1 232	1 006	421	Provincial capitals
Más de 300.000 habitantes	6 199	735	735	5 464	3 695	21	16	3 678	1 231	146	392	More than 300.000 inhab.
Alicante	25	-	-	25	25	1	1	23	-	-	-	Alicante
Barcelona	800	35	35	765	318	1	2	317	447	-	-	Barcelona
Bilbao	4	-	-	4	4	0	0	4	-	-	-	Bilbao
Córdoba	149	-	-	149	149	4	4	145	-	-	-	Córdoba
Madrid	2 689	700	700	1 989	1 584	4	4	1 581	370	-	35	Madrid
Málaga	401	-	-	401	288	0	0	288	113	-	-	Málaga
Murcia	318	-	-	318	149	0	1	148	-	-	-	Murcia
Palma	205	-	-	205	114	3	3	110	-	91	-	Palma
Las Palmas	1	-	-	1	1	0	0	1	-	-	-	Las Palmas
Sevilla	291	-	-	291	235	7	7	234	56	-	-	Sevilla
Valencia	393	-	-	393	365	0	0	365	29	-	-	Valencia
Valladolid	94	-	-	94	94	0	0	93	-	-	-	Valladolid
Zaragoza	830	-	-	830	369	0	-	369	217	55	-	Zaragoza
Resto de capitales de provincia	2 590	-	-	2 590	1 701	52	52	1 649	1	859	28	Other provincial capitals
No capitales de provincia	11 605	-	-	11 605	5 954	180	304	5 650	131	5 520	-	Non provincial capitals
2. Diputaciones, Consejos y Cabildos Insulares	5 598	124	124	5 473	4 289	130	1 041	3 248	906	-	279	2. Provincial Governments
Diputaciones de Régimen Común	1 581	-	-	1 581	1 497	21	624	872	21	-	63	Ordinary regime
Diputaciones Forales del País Vasco	3 488	50	50	3 438	2 556	20	316	2 240	882	-	-	Specific Status
Consejos y Cabildos Insulares	529	74	74	455	236	89	101	135	3	-	216	Island Authorities
3. Ciudades Autónomas	242	-	-	242	241	1	1	240	-	1	-	Autonomous cities
PRO MEMORIA: EMPRESAS PÚBLICAS NO INCLUIDAS EN EL SECTOR AAPP	3 398	-	-	3 398	2 919	79	93	2 825	480	-	-	MEMORANDUM ITEM: PUBLIC ENTERPRISES NOT INCLUDED WITHIN THE GENERAL GOVERNMENT

June 2019 data

14.6 Debt according to the Excessive Deficit Procedure (EDP), General Summary

EUR millions

14 LOCAL GOVERNMENTS

Nota: El Fondo de Financiación a Corporaciones Locales ha asumido la deuda a diciembre de 2014 del antiguo Fondo para la Financiación del Pago a Proveedores (FFPP). / Note: The Fund for the Financing of Local Governments has assumed the outstanding debt of the former FFPP fund until december 2014.

14. CORPORACIONES LOCALES

14.7 Deuda según el Protocolo de Déficit Excesivo (PDE) por instrumentos

Millones de euros y porcentajes

	Total	Porcentajes del PIB pm	Efectivo y depósitos	Valores representativos de deuda (a)			Préstamos			Pro memoria:			
				Total	A corto plazo	A largo plazo	Total	A corto plazo	A largo plazo	Deuda según el PDE en poder de otras Administraciones Públicas			Avalos concedidos
										Total	Fondo de Financiación a Corporaciones Locales (FFCCLL)	Resto	
1=3+4+7	2	3	4=5+6	5	6	7=8+9	8	9	10=11+12	11	12	13	
00	19 793	3,1	-	2 161	0	2 161	17 632	1 243	16 389	-	...	-	321
01	20 170	2,9	-	2 101	0	2 101	18 069	1 365	16 703	-	...	-	267
02	21 522	2,9	-	2 295	0	2 295	19 226	1 616	17 610	-	...	-	286
03	22 914	2,9	-	2 258	0	2 258	20 656	1 887	18 769	-	...	-	326
04	24 153	2,8	-	2 242	0	2 242	21 911	1 746	20 165	-	...	-	414
05	25 535	2,8	-	2 233	0	2 233	23 301	1 524	21 777	-	...	-	476
06	27 534	2,7	-	2 461	-	2 461	25 073	1 406	23 666	-	...	-	421
07	29 385	2,7	-	2 593	-	2 593	26 792	1 703	25 089	-	...	-	476
08	31 775	2,9	-	2 579	-	2 579	29 196	2 852	26 345	-	...	-	1 012
09	34 700	3,2	-	2 440	-	2 440	32 261	2 393	29 868	-	...	-	1 023
10	35 453	3,3	-	2 326	-	2 326	33 127	1 572	31 555	-	...	-	1 150
11	36 819	3,5	-	1 904	-	1 904	34 915	1 593	33 322	-	...	-	1 204
12	44 003	4,3	-	1 530	-	1 530	42 473	1 561	40 912	9 435	9 435	-	1 061
13	42 109	4,1	-	1 398	-	1 398	40 711	1 315	39 396	10 912	10 912	-	955
14	38 329	3,7	-	1 158	-	1 158	37 171	1 210	35 960	7 536	7 536	-	761
15	35 109	3,3	-	1 158	-	1 158	33 951	1 033	32 917	7 374	7 374	-	660
16	32 197	2,9	...	1 158	-	1 158	31 038	750	30 289	7 167	7 167	-	868
17 III	30 509	2,7	...	958	-	958	29 551	1 054	28 497	7 002	7 002	-	2 199
IV	29 034	2,5	...	993	-	993	28 041	436	27 605	6 918	6 918	-	1 797
18 I	P 28 950	2,5	...	993	-	993	27 957	917	27 040	7 009	7 009	-	1 887
II	P 29 371	2,5	...	993	-	993	28 378	1 554	26 823	6 946	6 946	-	838
III	P 27 988	2,4	...	993	-	993	26 995	1 313	25 682	6 859	6 859	-	931
IV	P 25 780	2,1	...	859	-	859	24 921	518	24 403	6 587	6 587	-	487
19 I	P 25 971	2,1	...	859	-	859	25 112	962	24 150	6 458	6 458	-	599
II	A 26 233	2,1	...	859	-	859	25 374	1 414	23 960	6 527	6 527	-	635

Nota: El Fondo de Financiación a Corporaciones Locales ha asumido la deuda, a diciembre de 2014, del Fondo para la Financiación del Pago a Proveedores (FFPP). Véanse notas al final del capítulo.

14. CORPORACIONES LOCALES

14.8 Deuda según el Protocolo de Déficit Excesivo (PDE) por tipos de Corporaciones Locales (a)

Millones de euros y porcentajes

	Total	Porcentajes del PIB pm	Ayuntamientos, mancomunidades y agrupaciones inframunicipales					Diputaciones, Consejos y Cabildos Insulares				Ciudades Autónomas	
			Total	Capitales de provincia			No capitales de Provincia	Total	Diputaciones de Régimen Común	Diputaciones Forales País Vasco	Consejos y Cabildos Insulares		
				Total	Con más de 500.000 habitantes	Con más de 300.000 y menos de 500.000 habit.							Resto capitales
+18 1=3+14	2	3=4+8	4=5+6+7	5	6	7	8	9=10+11	10	11	12	13	
07	29 385	2,7	23 874	12 278	9 192	932	2 155	11 596	5 392	3 147	1 318	927	118
08	31 775	2,9	26 058	13 313	9 984	966	2 363	12 745	5 581	3 156	1 508	918	136
09	34 700	3,2	28 732	14 332	10 361	1 249	2 722	14 400	5 669	3 248	1 472	949	299
10	35 453	3,3	28 925	14 451	10 490	1 196	2 765	14 475	6 211	3 403	1 807	1 001	316
11	36 819	3,5	28 976	14 534	10 615	1 181	2 739	14 441	7 523	3 585	3 045	893	320
12	44 003	4,3	36 373	16 436	11 999	1 338	3 099	19 937	7 257	3 351	3 016	889	374
13	42 109	4,1	34 837	15 829	11 019	1 295	3 515	19 008	6 924	2 865	3 261	798	348
14	38 329	3,7	31 776	14 226	9 616	1 214	3 396	17 550	6 230	2 315	3 232	683	323
15	35 109	3,3	29 061	12 730	8 332	1 038	3 360	16 330	5 750	1 838	3 306	606	299
16 II	35 083	3,2	28 427	12 382	7 921	1 020	3 442	16 045	6 341	2 458	3 314	569	315
III	34 630	3,1	28 111	12 034	7 731	987	3 316	16 077	6 242	2 182	3 466	593	278
IV	32 197	2,9	26 351	11 524	7 202	1 107	3 215	14 826	5 559	1 489	3 409	660	288
17 I	31 669	2,8	25 718	11 101	6 903	1 083	3 115	14 617	5 667	1 852	3 151	663	284
II	32 388	2,8	25 328	10 965	6 797	1 092	3 076	14 363	6 786	1 997	4 111	677	275
III	30 509	2,7	24 495	10 694	6 680	1 044	2 970	13 801	5 751	1 835	3 305	611	263
IV	29 034	2,5	23 726	10 400	6 510	1 009	2 881	13 326	5 078	1 228	3 197	653	230
18 I	P 28 950	2,5	23 268	10 132	6 366	985	2 781	13 136	5 429	1 699	3 086	643	254
II	P 29 371	2,5	22 866	9 891	6 197	962	2 732	12 975	6 240	1 888	3 711	640	266
III	P 27 988	2,4	22 141	9 541	6 008	843	2 689	12 600	5 586	1 674	3 277	635	261
IV	P 25 780	2,1	21 055	9 084	5 581	838	2 665	11 971	4 472	953	2 995	524	252
19 I	P 25 971	2,1	20 750	8 973	5 482	824	2 666	11 777	4 983	1 406	3 041	536	238
II	A 26 233	2,1	20 394	8 789	5 405	794	2 590	11 605	5 598	1 581	3 488	529	242

Véanse notas al final del capítulo.

14. CORPORACIONES LOCALES

14.9 Deuda según el Protocolo de Déficit Excesivo (PDE)
Ayuntamientos con más de 300.000 habitantes (a). Importes

Millones de euros

	Total ayuntamientos con más de 300.000 habitantes	Alicante	Barcelona	Bilbao	Córdoba	Madrid	Málaga	Murcia	Palma	Las Palmas	Sevilla	València	Valladolid	Zaragoza	
	1	2	3	4	5	6	7	8	9	10	11	12	13	14	
07	10 124	126	928	23	212	6 039	529	206	125	92	384	737	148	574	
08	10 949	122	770	11	245	6 682	618	216	124	99	422	802	148	690	
09	11 610	165	753	7	313	6 762	738	259	222	115	522	835	168	752	
10	11 686	153	1 202	3	316	6 453	743	201	198	102	454	890	223	748	
11	11 796	151	1 090	1	317	6 674	755	194	214	99	452	886	205	757	
12	13 337	177	1 178	2	300	7 733	748	224	331	124	482	977	180	882	
13	12 315	149	1 110	2	288	7 036	701	196	377	128	439	872	156	861	
14	10 830	147	978	9	265	5 936	638	180	376	108	443	804	129	817	
15	9 370	119	836	8	238	4 767	595	165	316	63	394	711	129	1 028	
16 //	8 940	114	717	1	224	4 563	573	163	338	58	369	686	122	1 012	
///	8 718	111	691	1	225	4 471	553	156	322	52	357	667	120	992	
IV	8 309	92	840	1	222	3 868	542	316	318	49	347	656	108	949	
17 /	7 986	91	815	1	219	3 611	532	311	304	51	336	639	106	969	
//	7 889	88	804	1	209	3 567	522	324	320	48	342	614	103	949	
///	7 724	83	799	1	203	3 511	502	319	319	18	318	597	101	954	
IV	7 519	84	839	2	199	3 424	480	309	318	0	321	552	97	894	
18 /	P	7 351	80	813	4	193	3 371	471	302	308	1	297	509	95	906
//	P	7 159	76	801	4	188	3 274	460	298	303	-	303	494	93	864
///	P	6 851	30	797	4	158	3 214	454	292	267	2	309	360	91	873
IV	P	6 419	25	837	4	163	2 762	408	330	218	0	279	439	98	855
19 /	P	6 307	25	812	4	157	2 726	400	324	217	2	269	427	96	849
//	A	6 199	25	800	4	149	2 689	401	318	205	1	291	393	94	830

Véanse notas al final del capítulo.

NOTAS A LOS CUADROS DEL CAPÍTULO 14. CORPORACIONES LOCALES

Cuadro 14.1

- a. Pasivos emitidos por las Corporaciones Locales en poder de otras Corporaciones Locales, otras cuentas pendientes de pago y ajustes por diferencias entre el valor de mercado y el valor nominal de los pasivos, la contracción de pasivos por acciones y otras participaciones (PF.5), así como otros ajustes como consecuencia de reclasificaciones de unidades institucionales y otras revisiones de información.
- b. El PIB a precios de mercado se ha elaborado a partir de la serie oficial de la CNE trimestral que publica el INE agregando los últimos cuatro trimestres para cada fecha de referencia.

Cuadro 14.2

Nota: Los porcentajes de los trimestres se calculan: 1) cuando se dispone del PIB de los cuatro trimestres del año en cuestión se toma como referencia el PIB del año; 2) cuando no se dispone del PIB de los cuatro trimestres del año en cuestión se toma como referencia el PIB anual que resulta de agregar el PIB trimestral de los últimos cuatro trimestres.
Véanse notas al cuadro 14.1.

Cuadro 14.3

- a. Variaciones anuales de la columna 9 del cuadro 14.1.
- b. Un signo positivo significa que el concepto correspondiente contribuye a incrementar la deuda; un signo negativo, que contribuye a disminuirla.
- c. Columna detallada en el cuadro 14.5.
- d. Incluye efectos como los producidos por reclasificación de unidades institucionales o instrumentos financieros.
- e. Incluye los ajustes por los intereses devengados menos los intereses pagados, por primas de emisión o de amortización, por la diferencia entre el nominal emitido y el efectivo captado en las emisiones a descuento, por pérdidas o ganancias de capital realizadas en la amortización anticipada de pasivos y la contracción de pasivos por acciones y otras participaciones (PF 5).

Cuadro 14.4

Véanse notas al cuadro 14.3

Cuadro 14.7

- a. El detalle de las emisiones en euros y en monedas distintas del euro se puede consultar en el capítulo 21, cuadro 18.

Cuadro 14.8

- a. Se clasifican como Corporaciones Locales los Ayuntamientos, las Diputaciones de régimen común, las Diputaciones forales, los Consejos y Cabildos Insulares y las agrupaciones supramunicipales e inframunicipales, y aquellos organismos y empresas dependientes de las Corporaciones Locales que se clasifican como Administraciones Públicas.
- b. El PIB a precios de mercado se ha elaborado a partir de la serie oficial de la CNE trimestral que publica el INE agregando los últimos cuatro trimestres para cada fecha de referencia.

CAPÍTULO 15 SOCIEDADES NO FINANCIERAS: SÍNTESIS DE LA INFORMACIÓN RECOPIADA POR
LA CENTRAL DE BALANCES

15 SOCIEDADES NO FINANCIERAS:
Síntesis de la información recopilada por la Central de Balances

15.A Total sociedades no financieras existentes en España y empresas
disponibles en las bases de datos de la Central de Balances.

Datos referidos a Diciembre de 2017 (Actualización Septiembre 2019)

Número de empresas

	TOTAL		Empresas con menos de 50 empleados			Empresas con más de 50 empleados			Promemoria	
	Total población según directorio INE	Central de Balances Integrada CBI	Total población según directorio INE	Colaboradoras con la Central de Balances Anual CBA	Base de datos elaborada a partir de Registros Mercantiles CBBE/RM	Total población según directorio INE	Colaboradoras con la Central de Balances Anual CBA	Base de datos elaborada a partir de Registros Mercantiles CBBE/RM		
								de 50 a 250		más de 250
A) RAMAS DE ACTIVIDAD										
TOTAL	1 305 474	627 033	1 282 896	5 398	611 681	22 578	4 518	5 436	963	11=4+7
A. Agricultura, ganadería, silvicultura y pesca	...	18 267	...	146	17 902	...	65	154	5	211
B. Industrias extractivas	2 104	1 324	2 047	29	1 275	57	9	11	2	38
C. Industria manufacturera	112 145	59 150	106 793	959	55 570	5 352	1 227	1 394	60	2 186
D. Suministro de energía eléctrica, gas, vapor y aire acondicionado	15 659	11 749	15 598	91	11 610	61	45	3	-	136
E. Suministro de agua, actividades de saneamiento, gestión de residuos y descontaminación	3 562	1 787	3 317	78	1 559	245	113	37	5	191
F. Construcción	210 889	91 460	209 486	615	90 269	1 403	251	325	6	866
G. Comercio al por mayor y al por menor; reparación de vehículos de motor y motocicletas	305 887	136 759	302 001	1 087	133 884	3 886	761	1 027	44	1 848
H. Transporte y almacenamiento	51 578	22 475	50 191	268	21 559	1 387	297	351	17	565
I. Hostelería	98 490	37 682	96 750	325	36 665	1 740	296	396	3	621
J. Información y comunicaciones	38 847	20 303	37 778	170	19 609	1 069	265	259	27	435
K. Actividades de las sociedades holding	987	2 946	987	163	2 783	-	-	-	-	163
L. Actividades inmobiliarias	111 793	74 417	111 700	340	74 024	93	33	20	-	373
M. Actividades profesionales, científicas y técnicas	146 470	73 420	144 950	518	72 247	1 520	311	344	31	829
N. Actividades administrativas y servicios auxiliares	87 206	24 749	85 245	239	23 597	1 961	446	467	40	685
P. Educación	31 836	10 563	30 030	79	10 219	1 806	96	169	4	175
Q. Actividades sanitarias y de servicios sociales	32 373	16 717	31 222	108	16 130	1 151	174	305	35	282
R. Actividades artísticas, recreativas y de entretenimiento	29 530	11 956	28 916	117	11 674	613	68	97	3	185
S. Otros servicios	26 118	11 309	25 885	66	11 105	234	61	77	6	127
B) TAMAÑOS (sólo criterio empleo)										
Grandes y medianas	22 578	9 954	-	-	-	22 578	4 518	5 436	287	4 518
Grandes	...	1 503	-	-	-	...	1 503	-	287	1 503
Medianas (de 50 a 250 empleados)	...	8 451	-	-	-	...	3 015	5 436	-	3 015
Pequeñas (< 50 empleados)	1 282 896	617 079	1 282 896	5 398	611 681	-	-	-	-	5 398

15 SOCIEDADES NO FINANCIERAS:
Síntesis de la información recopilada por la Central de Balances

15.B Total empleados en las sociedades no financieras existentes en España y en las empresas disponibles en las bases de datos de la Central de Balances.

Datos referidos a Diciembre de 2017 (Actualización Septiembre 2019)

Número de empleados

	TOTAL		Empresas con menos de 50 empleados			Empresas con más de 50 empleados			Promemoria
	Total población según directorio INE	Central de Balances Integrada CBI	Total población según directorio INE	Colaboradoras con la Central de Balances Anual CBA	Base de datos elaborada a partir de Registros Mercantiles CBBE/RM	Total población según directorio INE	Colaboradoras con la Central de Balances Anual CBA	Base de datos elaborada a partir de Registros Mercantiles CBBE/RM	
A) RAMAS DE ACTIVIDAD									
TOTAL	9 533 582	5 656 594	4 153 258	107 488	2 243 848	5 380 324	2 799 226	506 032	2 906 714
A. Agricultura, ganadería, silvicultura y pesca	95 809	...	3 069	67 909	...	11 273	13 558	14 342
B. Industrias extractivas	19 628	10 360	10 716	465	6 348	8 912	2 761	786	3 226
C. Industria manufacturera	1 750 070	1 031 336	718 736	24 318	393 085	1 031 334	481 739	132 194	506 057
D. Suministro de energía eléctrica, gas, vapor y aire acondicionado	36 273	30 904	8 442	645	3 793	27 831	26 257	209	26 902
E. Suministro de agua, actividades de saneamiento, gestión de residuos y descontaminación	120 357	112 151	20 796	1 776	8 140	99 561	99 099	3 136	100 875
F. Construcción	725 388	398 570	517 920	10 210	267 930	207 468	92 034	28 396	102 244
G. Comercio al por mayor y al por menor; reparación de vehículos de motor y motocicletas	2 051 261	1 303 065	945 965	24 563	560 039	1 105 296	627 261	91 202	651 824
H. Transporte y almacenamiento	601 131	384 308	253 850	6 160	128 276	347 281	217 300	32 572	223 460
I. Hostelería	790 526	416 961	415 922	7 682	224 847	374 604	150 012	34 420	157 694
J. Información y comunicaciones	418 976	262 847	123 228	3 748	64 836	295 748	167 435	28 828	74 688
K. Actividades de las sociedades holding	920	1 664	920	67	1 597	-	-	-	67
L. Actividades inmobiliarias	113 766	66 105	99 437	1 723	55 445	14 329	7 252	1 685	8 975
M. Actividades profesionales, científicas y técnicas	835 396	322 982	329 622	9 024	168 144	505 574	111 982	33 832	121 006
N. Actividades administrativas y servicios auxiliares	972 475	782 799	226 256	5 079	94 943	746 219	635 194	47 583	640 273
P. Educación	370 884	84 099	153 564	2 044	46 051	217 320	21 178	14 826	23 222
Q. Actividades sanitarias y de servicios sociales	409 538	223 283	146 643	2 779	71 934	262 895	119 893	28 677	122 672
R. Actividades artísticas, recreativas y de entretenimiento	191 922	64 467	99 992	2 644	39 663	91 930	12 934	9 226	15 578
S. Otros servicios	125 071	64 884	81 049	1 492	40 868	44 022	15 622	6 902	17 114
B) TAMAÑOS (sólo criterio empleo)									
Grandes y medianas	5 380 324	3 305 258	-	-	-	5 380 324	2 799 226	506 032	2 799 226
Grandes	2 462 001	-	-	-	...	2 462 001	-	2 462 001
Medianas (de 50 a 250 empleados)	843 257	-	-	-	...	337 225	-	337 225
Pequeñas (< 50 empleados)	4 153 258	2 351 336	4 153 258	107 488	2 243 848	-	-	-	107 488

15 SOCIEDADES NO FINANCIERAS:
Síntesis de la información recopilada por la Central de Balances

15.C Balance, Cuenta de resultados y ratios. 2017

% y Ratios

	Bases de datos de la Central de Balances			
	C.B.I.	C.B.A.	C.B.B.	C.B.T.
	1	2	3	4
A. BALANCE (precios corrientes)				
1 Inmovilizado material neto	29,5	24,0	43,5	28,0
2 Del cual: Ajuste para valorar a precios corrientes	6,0	4,1	10,8	5,0
3 Inversiones en empresas del grupo y asociadas.	38,4	49,6	10,0	50,6
4 A largo plazo	33,1	43,0	8,0	44,9
5 A corto plazo	5,3	6,6	2,0	5,8
6 Deudores comerciales y otras cuentas a cobrar	12,2	11,3	14,5	7,4
7 Efectivo y otros activos líquidos equivalentes	5,1	3,7	8,5	3,2
8 Resto de activos	14,8	11,4	23,4	10,7
9 Total Activo = Total Pasivo	100,0	100,0	100,0	100,0
10 Patrimonio neto	50,6	48,0	57,3	48,1
11 Deudas con coste financiero	32,2	35,9	22,9	37,0
12 A largo plazo	22,2	24,2	17,1	27,4
13 A corto plazo	10,0	11,7	5,8	9,6
14 Acreedores comerciales y otras cuentas a pagar	15,3	13,7	19,3	8,7
15 Resto de pasivos sin coste financiero	1,9	2,4	0,5	6,2
B. CUENTA DE RESULTADOS (Serie de tasas en cuadros 15.1 a 15.6)				
16 Valor de la producción	100,0	100,0	100,0	100,0
17 Del cual: Importe neto de la cifra de negocios y otros ingresos de explotación.	148,0	150,2	144,0	153,4
18 Consumos intermedios.	63,4	65,8	58,7	67,7
19 Del cual: Compras netas y trabajos realizados por otras empresas	40,5	43,7	34,6	46,6
20 Valor añadido bruto al coste de los factores.	36,6	34,2	41,3	32,3
21 Gastos de personal	23,5	20,1	29,8	16,3
22 Resultado económico bruto de la explotación	13,2	14,1	11,5	16,0
23 Ingresos financieros	3,4	4,6	1,0	4,8
24 Gastos financieros	2,2	2,6	1,3	3,1
25 Amortizaciones netas y provisiones de explotación	5,5	6,1	4,3	6,5
26 Resultado ordinario neto	8,9	10,0	6,9	11,2
27 Resto de gastos e ingresos.	1,3	2,0	-0,2	1,6
28 Impuesto sobre beneficios	1,5	1,4	1,7	1,7
29 Resultado del ejercicio.	6,1	6,5	5,3	7,9
C. RATIOS SIGNIFICATIVAS (Detalle en cuadros 15.7 a 15.29)				
30 R.1 Rentabilidad ordinaria del activo neto.	5,5	5,9	4,4	6,0
31 R.2 Intereses por financiación recibida sobre recursos ajenos con coste (operaciones vivas)	2,5	2,5	2,5	2,3
32 R.3 Rentabilidad ordinaria de los recursos propios	7,4	8,5	5,1	8,8
33 R.4 Diferencia rentabilidad - coste financiero (R.1 - R.2)	3,0	3,4	1,9	3,6
34 R.5 Margen de explotación (REB / INCN)	9,2	9,7	8,2	10,8
35 E.1 Endeudamiento: RAC/AN (precios corrientes; saldo final)	38,9	42,8	28,6	43,5
36 E.2 Endeudamiento: RAC/(REB + Ingresos financieros)	492,9	515,2	429,9	539,5
37 Carga financiera por intereses. Intereses por financiación recibida/(REB + Ingresos financieros)	12,6	13,3	10,7	13,6
38 FSI.1 Endeudamiento: Deuda/Fondos Propios	97,1
39 FSI.2 Rentabilidad de los recursos propios: EBIT/Fondos Propios	8,9

15 SOCIEDADES NO FINANCIERAS:
Síntesis de la información recopilada por la Central de Balances

15.1 Cuenta de resultados. Principales rúbricas
Total empresas. Base de datos integrada (CBI)

Tasas de variación interanual

	Valor de la producción (incluidas subvenciones)	Consumos intermedios (incluidos tributos)	Valor añadido bruto a coste de los factores	Gastos de personal			Resultado económico bruto de la explotación	Gastos financieros				Resultado ordinario neto (RON)	Resultado del ejercicio
				Total	Empleo	Remuneración media		Total	Variación debida a				
									Coste (tipo interés)	Financiación con coste	Otros gastos financieros		
1	2	3	4	5	6	7	8	9	10	11	12	13	
01	5,0	4,4	6,3	6,9	3,5	3,3	5,5	18,0	6,6	14,0	-2,6	9,7	-15,2
02	3,3	2,3	5,4	5,8	2,7	3,0	4,9	-4,6	-8,9	3,8	0,5	3,7	-57,3
03	5,1	4,6	6,3	5,6	2,4	3,1	7,2	-3,5	-7,0	4,3	-0,8	12,4	-
04	6,4	6,3	6,6	5,4	3,1	2,2	8,4	-3,5	-8,8	4,6	0,7	17,4	13,3
05	7,0	7,8	4,9	6,4	3,7	2,6	2,8	8,5	-0,8	9,4	-0,1	6,8	13,0
06	7,7	7,6	8,0	7,2	3,6	3,5	9,3	30,4	6,0	24,7	-0,3	6,3	14,8
07	6,2	5,9	6,7	6,9	2,9	3,8	6,4	37,0	23,5	15,8	-2,3	4,4	2,0
08	-1,0	0,2	-3,1	4,0	0,3	3,7	-13,2	13,3	6,5	7,5	-0,7	-26,6	-54,9
09	-13,4	-15,9	-8,9	-4,8	-6,0	1,2	-16,2	-25,3	-25,5	-0,5	0,7	-22,3	14,5
10	2,3	4,1	-0,7	-1,0	-1,7	0,7	0,1	-7,3	-11,0	3,1	0,6	6,3	-15,8
11	2,0	4,3	-2,1	0,4	-1,0	1,4	-7,0	10,5	10,6	0,7	-0,8	-16,9	-29,6
12	-3,0	-2,1	-4,6	-2,8	-1,8	-1,0	-8,3	-0,9	3,7	-5,6	1,0	-26,3	-
13	-1,8	-1,5	-2,4	-1,5	-1,7	0,2	-4,1	-4,9	-4,1	-1,7	0,9	5,7	-
14	2,0	1,5	3,0	2,4	1,9	0,4	4,4	-6,3	-3,8	-1,7	-0,8	8,6	-
15	2,9	0,8	7,0	3,8	4,6	-0,8	13,8	-10,7	-10,4	-1,2	0,9	27,2	-7,0
16	2,4	0,6	5,6	4,7	4,8	-0,1	7,3	-9,0	-10,6	-	1,6	18,3	35,7
17	6,4	7,0	5,3	5,8	5,4	0,4	4,3	-9,2	-6,4	-1,0	-1,8	13,7	-3,1

15 SOCIEDADES NO FINANCIERAS:
Síntesis de la información recopilada por la Central de Balances

15.2 Cuenta de resultados. Principales rúbricas
Total empresas. Base de datos trimestral (CBT)

Tasas de variación interanual

	Valor de la producción (incluidas subvenciones)	Consumos intermedios (incluidos tributos)	Valor añadido bruto a coste de los factores	Gastos de personal			Resultado económico bruto de la explotación	Gastos financieros				Resultado ordinario neto (RON)	Resultado del ejercicio
				Total	Empleo	Remuneración media		Total	Variación debida a				
									Coste (tipo interés)	Financiación con coste	Otros gastos financieros		
1	2	3	4	5	6	7	8	9	10	11	12	13	
14 /	-2,7	-3,7	-0,3	-0,7	-1,3	0,6	0,1	-3,8	-2,4	-2,4	1,0	-4,1	50,4
//	1,3	1,0	1,8	0,5	-0,7	1,3	3,1	-0,2	1,2	-3,1	1,7	-6,8	98,9
///	2,3	2,8	1,2	1,5	-0,2	1,7	0,8	-6,2	-5,4	-2,5	1,7	-6,4	-44,3
IV	-0,7	0,6	-3,7	2,9	0,4	2,5	-11,2	-20,3	-13,4	0,2	-7,1	-39,0	-
15 /	-2,2	-4,4	2,9	1,4	0,5	0,9	4,6	-11,7	-11,1	-0,6	-	27,0	141,9
//	-2,0	-5,3	5,2	2,1	1,2	0,9	8,7	-14,3	-14,0	-0,7	0,4	26,5	2,4
///	-3,9	-7,5	4,4	2,9	2,1	0,8	5,9	-10,0	-6,4	-1,8	-1,8	12,7	67,4
IV	-2,7	-8,0	10,7	2,4	1,7	0,7	22,2	0,3	-3,2	-0,1	3,6	7,4	-
16 /	-4,0	-6,3	1,0	2,4	2,1	0,3	-0,5	-11,5	-9,4	-1,6	-0,5	-7,2	-7,7
//	-2,2	-5,2	4,0	1,2	1,7	-0,5	6,9	-10,6	-6,6	-1,8	-2,2	18,6	19,8
///	-2,8	-6,7	5,1	-0,2	0,9	-1,1	10,3	-13,9	-15,3	-0,2	1,6	28,4	-6,3
IV	6,8	6,9	6,7	-0,3	1,2	-1,5	14,5	-11,4	-8,7	-1,0	-1,7	32,4	-
17 /	10,2	14,9	1,0	1,6	1,6	-0,1	0,4	-11,5	-11,7	-0,5	0,7	11,9	-26,5
//	3,8	6,2	-0,7	2,2	2,4	-0,2	-3,4	-7,7	-9,6	1,5	0,4	-1,8	-21,1
///	6,5	9,6	1,0	3,6	3,2	0,4	-1,4	-9,4	-9,1	1,4	-1,7	8,6	28,4
IV	4,4	6,1	0,6	4,7	2,7	2,0	-3,4	-8,7	-11,6	2,0	0,9	4,1	-34,6
18 /	2,7	2,8	2,6	3,8	2,2	1,6	1,3	3,5	1,0	2,8	-0,3	3,2	-
//	9,7	11,0	6,9	3,5	1,8	1,7	10,4	-10,8	-11,8	-	1,0	11,7	-29,4
///	7,8	10,9	1,8	2,6	1,4	1,2	1,1	-4,5	-8,1	0,4	3,2	0,5	2,3
IV	3,4	4,6	0,5	2,3	1,2	1,1	-1,2	-7,5	-5,4	1,8	-3,9	9,7	192,6
19 /	3,2	2,6	4,6	2,9	0,7	2,1	6,4	-8,3	-13,0	3,5	1,2	9,1	-76,0
//	-0,3	1,2	-3,5	3,4	0,5	2,8	-9,3	1,8	-3,6	6,7	-1,3	-3,1	83,8

15 SOCIEDADES NO FINANCIERAS:
Síntesis de la información recopilada por la Central de Balances

15.3 Cuenta de resultados. Principales rúbricas
Total empresas. Base de datos trimestral (CBT)

	Trimestres acumulados (a)							Tasas de variación interanual					
	Valor de la producción (incluidas subvenciones)	Consumos intermedios (incluidos tributos)	Valor añadido bruto a coste de los factores	Gastos de personal			Resultado económico bruto de la explotación	Gastos financieros				Resultado ordinario neto (RON)	Resultado del ejercicio
				Total	Empleo	Remuneración media		Total	Variación debida a				
									Coste (tipo interés)	Financiación con coste	Otros gastos financieros		
1	2	3	4	5	6	7	8	9	10	11	12	13	
05	11,1	15,8	3,3	3,8	0,5	3,3	2,8	4,0	-1,6	6,7	-1,1	10,3	28,0
06	9,6	11,2	6,7	5,2	1,3	3,8	7,9	39,1	7,8	32,2	-0,9	4,9	9,5
07	6,1	6,8	4,6	3,9	0,2	3,7	5,2	38,5	14,5	24,6	-0,6	9,1	14,3
08	-0,2	1,4	-3,3	3,1	0,4	2,7	-7,9	15,9	10,6	7,0	-1,7	-16,5	-48,8
09	-13,8	-16,7	-7,9	-2,2	-3,9	1,7	-12,6	-31,4	-33,7	1,0	1,3	-8,6	49,9
10	8,7	11,8	3,2	-0,9	-1,6	0,7	7,0	1,5	-3,7	5,2	-	9,5	-11,7
11	6,9	10,9	-1,0	0,5	-0,2	0,6	-2,4	10,5	11,8	-0,2	-1,1	-8,8	-29,0
12	-0,5	0,9	-3,8	-2,1	-2,4	0,3	-5,3	-1,8	-1,6	-1,1	0,9	-15,5	-89,9
13	-5,7	-6,4	-4,2	-1,7	-2,1	0,4	-6,6	-0,7	0,2	-3,1	2,2	0,2	195,0
14	-	0,1	-0,2	1,0	-0,5	1,5	-1,6	-8,2	-5,1	-1,9	-1,2	-19,7	112,1
15	-2,7	-6,4	5,7	2,2	1,3	0,8	9,8	-9,0	-8,8	-0,8	0,6	17,5	-54,9
16	-0,5	-2,8	4,2	0,7	1,4	-0,7	7,8	-11,9	-10,0	-1,2	-0,7	19,4	163,4
17	6,2	9,1	0,5	3,0	2,5	0,5	-2,0	-9,3	-10,5	1,1	0,1	4,8	-19,4
18	5,8	7,2	3,0	3,0	1,6	1,4	2,9	-5,1	-6,2	1,2	-0,1	6,9	88,1
17 III	6,8	10,2	0,4	2,5	2,4	0,1	-1,6	-9,5	-10,1	0,8	-0,2	5,1	-12,8
17 IV	6,2	9,1	0,5	3,0	2,5	0,5	-2,0	-9,3	-10,5	1,1	0,1	4,8	-19,4
18 I	2,7	2,8	2,6	3,8	2,2	1,6	1,3	3,5	1,0	2,8	-0,3	3,2	-
18 II	6,2	6,8	4,8	3,7	2,0	1,7	6,1	-3,9	-5,6	1,3	0,4	8,4	74,6
18 III	6,7	8,1	3,8	3,3	1,8	1,5	4,3	-4,2	-6,5	1,0	1,3	5,6	51,9
18 IV	5,8	7,2	3,0	3,0	1,6	1,4	2,9	-5,1	-6,2	1,2	-0,1	6,9	88,1
19 I	3,2	2,6	4,6	2,9	0,7	2,1	6,4	-8,3	-13,0	3,5	1,2	9,1	-76,0
19 II	1,4	1,9	0,4	3,1	0,6	2,5	-2,2	-3,6	-8,5	4,9	-	1,4	-41,4

Véanse notas al final del capítulo.

15 SOCIEDADES NO FINANCIERAS:
Síntesis de la información recopilada por la Central de Balances

15.4 Cuenta de resultados. Principales rúbricas
Sector industria.
Base de datos integrada (CBI)

	Trimestres acumulados (a)							Tasas de variación interanual					
	Valor de la producción (incluidas subvenciones)	Consumos intermedios (incluidos tributos)	Valor añadido bruto a coste de los factores	Gastos de personal			Resultado económico bruto de la explotación	Gastos financieros				Resultado ordinario neto (RON)	Resultado del ejercicio
				Total	Empleo	Remuneración media		Total	Variación debida a				
									Coste (tipo interés)	Financiación con coste	Otros gastos financieros		
1	2	3	4	5	6	7	8	9	10	11	12	13	
01	1,4	2,2	-1,0	4,1	0,8	3,3	-8,0	13,2	4,8	11,7	-3,3	-16,2	-12,8
02	0,8	0,8	0,7	3,7	0,4	3,2	-4,0	-5,0	-14,4	8,8	0,6	-8,2	-13,0
03	4,0	3,7	5,0	3,7	0,4	3,2	7,1	-8,4	-12,6	4,9	-0,7	13,1	8,7
04	7,8	8,2	6,7	3,7	0,5	3,2	11,6	-2,5	-7,4	6,2	-1,3	19,3	3,1
05	7,2	8,7	2,7	3,4	0,6	2,9	1,5	9,4	-1,2	11,9	-1,3	7,4	40,7
06	8,2	9,3	4,4	4,0	0,5	3,5	5,0	25,6	14,4	12,4	-1,2	3,8	6,2
07	8,5	8,9	7,0	4,5	1,0	3,5	11,0	33,8	14,0	19,9	-0,1	10,9	-6,4
08	-2,8	-1,3	-8,1	2,5	-1,4	4,0	-22,8	2,9	-4,1	10,0	-3,0	-35,9	-74,0
09	-21,5	-22,9	-16,5	-7,7	-8,3	0,6	-32,5	-25,6	-25,7	-0,6	0,7	-54,4	-91,1
10	10,4	12,1	5,0	-1,4	-3,0	1,7	20,6	-7,8	-6,4	-0,3	-1,1	70,6	-
11	7,7	10,6	-1,9	1,0	-1,2	2,3	-7,8	8,7	5,3	1,8	1,6	-4,2	58,6
12	-1,0	0,1	-4,9	-2,0	-1,6	-0,5	-10,9	-3,5	1,4	-4,3	-0,6	-19,2	-77,1
13	-0,9	-0,7	-1,7	-0,9	-1,5	0,6	-3,4	-6,2	-5,1	-0,7	-0,4	-7,9	7,8
14	1,8	1,0	4,6	1,9	1,3	0,6	10,7	-2,4	2,7	-5,3	0,2	20,0	-
15	1,1	-1,5	11,0	2,8	3,4	-0,6	28,1	-14,3	-12,5	-2,4	0,6	42,4	-36,1
16	1,1	-0,1	4,9	4,4	3,6	0,8	5,7	-12,7	-11,1	-1,7	0,1	12,2	24,3
17	7,7	8,7	4,7	4,5	3,6	0,9	5,0	-2,8	0,4	-1,6	-1,6	6,8	6,9

15 SOCIEDADES NO FINANCIERAS:
Síntesis de la información recopilada por la Central de Balances

15.5 Cuenta de resultados. Principales rúbricas
Sector industria.
Base de datos trimestral (CBT)

Tasas de variación interanual

	Valor de la producción (incluidas subvenciones)	Consumos intermedios (incluidos tributos)	Valor añadido bruto a coste de los factores	Gastos de personal			Resultado económico bruto de la explotación	Gastos financieros				Resultado ordinario neto (RON)	Resultado del ejercicio
				Total	Empleo	Remuneración media		Total	Variación debida a				
									Coste (tipo interés)	Financiación con coste	Otros gastos financieros		
1	2	3	4	5	6	7	8	9	10	11	12	13	
14 /	-3,2	-3,5	-1,0	0,2	-0,2	0,4	-3,4	-4,4	-8,5	3,7	0,4	16,6	47,1
II	0,5	-	4,9	0,3	-1,0	1,3	15,9	-4,2	-8,4	1,6	2,6	-8,8	139,9
III	5,2	5,9	-0,3	1,7	-0,7	2,4	-3,7	-11,5	-19,5	1,8	6,2	14,2	-31,6
IV	-3,9	-1,7	-21,6	3,9	-	3,9	-	10,7	21,3	-4,5	-6,1	-	-
15 /	-8,5	-13,1	23,0	2,2	-0,6	2,8	66,2	-11,8	-9,9	-6,5	4,6	188,6	180,0
II	-6,9	-12,2	30,0	2,8	0,7	2,1	84,0	-12,8	-8,9	-4,6	0,7	124,8	-34,1
III	-12,7	-16,9	18,5	2,9	2,3	0,5	45,0	-1,4	10,2	-8,5	-3,1	109,3	-
IV	-4,7	-11,9	62,6	-0,9	2,5	-3,3	-	-13,2	-18,8	-6,6	12,2	-	-
16 /	-5,5	-5,6	-4,8	3,7	2,0	1,6	-15,0	-14,9	-2,6	-8,7	-3,6	-24,8	-17,2
II	-2,1	-2,8	1,0	3,8	2,5	1,2	-2,0	-13,4	-4,7	-10,2	1,5	9,9	31,3
III	-5,5	-7,3	3,8	1,4	2,2	-0,8	6,6	-15,3	-7,8	-9,8	2,3	-1,6	-12,2
IV	9,2	5,6	27,6	1,7	0,7	1,0	65,4	-9,7	15,0	-9,6	-15,1	139,6	-
17 /	20,7	21,9	14,8	3,7	1,9	1,8	30,7	-3,2	2,8	-6,4	0,4	40,4	44,8
II	1,6	3,2	-5,7	0,7	1,4	-0,7	-13,0	-4,1	0,3	-3,7	-0,7	-31,7	-24,0
III	10,4	11,0	7,7	4,0	1,2	2,7	11,9	-0,3	1,4	-1,1	-0,6	-0,9	-23,3
IV	12,2	13,9	5,0	5,8	1,8	4,0	4,3	48,5	55,1	-3,8	-2,8	24,1	37,0
18 /	2,1	3,9	-7,2	3,3	1,2	2,1	-19,0	-1,3	-3,7	0,6	1,8	-34,6	-41,7
II	17,8	17,4	20,0	4,8	1,1	3,7	39,2	-0,5	-5,0	4,7	-0,2	56,2	61,0
III	14,8	17,8	0,1	2,5	0,6	1,9	-2,3	14,5	-1,1	9,3	6,3	-4,2	5,4
IV	3,7	6,8	-10,7	0,8	0,1	0,7	-20,5	-18,5	-20,0	6,2	-4,7	-9,5	-16,4
19 /	4,0	3,6	6,8	2,3	-0,3	2,7	13,0	-4,9	7,0	-6,9	-5,0	10,0	-19,3
II	-3,5	-0,6	-18,6	0,9	-1,0	2,0	-36,0	-7,2	6,6	-9,5	-4,3	-45,7	-48,4

15 SOCIEDADES NO FINANCIERAS:
Síntesis de la información recopilada por la Central de Balances

15.6 Cuenta de resultados. Principales rúbricas
Sector industria.
Base de datos trimestral (CBT)

Tasas de variación interanual

Trimestres acumulados (a)

	Valor de la producción (incluidas subvenciones)	Consumos intermedios (incluidos tributos)	Valor añadido bruto a coste de los factores	Gastos de personal			Resultado económico bruto de la explotación	Gastos financieros				Resultado ordinario neto (RON)	Resultado del ejercicio
				Total	Empleo	Remuneración media		Total	Variación debida a				
									Coste (tipo interés)	Financiación con coste	Otros gastos financieros		
1	2	3	4	5	6	7	8	9	10	11	12	13	
05	13,6	15,4	6,8	3,4	-0,2	3,6	10,0	18,0	3,0	13,4	1,6	13,5	20,2
06	12,5	15,0	2,1	3,0	-0,5	3,5	1,2	34,5	8,8	29,4	-3,7	4,7	-4,6
07	7,4	8,3	3,2	2,8	-0,9	3,7	3,6	41,2	15,1	28,7	-2,6	3,2	-22,4
08	-1,5	0,7	-12,8	1,7	-0,7	2,4	-26,8	24,0	6,8	22,5	-5,3	-44,3	-95,8
09	-29,1	-29,2	-28,5	-6,1	-6,4	0,3	-57,3	-31,0	-31,0	-0,4	0,4	-52,1	-
10	24,4	23,6	29,6	-	-2,3	2,3	119,1	2,7	-	5,4	-2,7	122,2	-
11	16,8	19,7	0,2	1,7	-0,5	2,2	-2,0	7,6	4,2	2,7	0,7	26,1	-51,1
12	1,9	3,2	-6,9	-1,1	-2,7	1,7	-15,0	-2,2	-	-0,1	-2,1	-32,5	-65,6
13	-9,7	-9,4	-12,0	-0,8	-1,8	1,0	-30,1	-2,2	2,5	-5,2	0,5	-38,4	-
14	-0,4	0,1	-4,1	1,5	-0,5	2,0	-16,3	-2,3	-4,6	1,0	1,3	-43,6	-
15	-8,3	-13,6	31,4	1,7	1,2	0,5	106,8	-10,2	-7,8	-6,5	4,1	-	-93,4
16	-1,0	-2,6	6,5	2,7	1,9	0,8	11,0	-13,2	-0,3	-9,6	-3,3	17,7	-
17	11,0	12,2	5,1	3,5	1,6	1,9	6,9	11,3	15,7	-3,9	-0,5	4,5	6,4
18	9,3	11,2	-0,1	2,9	0,7	2,1	-3,2	-4,3	-9,1	5,0	-0,2	-1,6	-1,9
17 III	10,5	11,7	5,1	2,8	1,5	1,3	8,0	-2,6	1,5	-3,8	-0,3	-4,1	-7,1
IV	11,0	12,2	5,1	3,5	1,6	1,9	6,9	11,3	15,7	-3,9	-0,5	4,5	6,4
18 /	2,1	3,9	-7,2	3,3	1,2	2,1	-19,0	-1,3	-3,7	0,6	1,8	-34,6	-41,7
II	9,7	10,5	5,8	4,1	1,1	2,9	8,0	-1,0	-4,4	2,6	0,8	6,6	9,7
III	11,3	12,8	4,0	3,6	1,0	2,6	4,4	4,1	-3,3	4,7	2,7	2,9	8,7
IV	9,3	11,2	-0,1	2,9	0,7	2,1	-3,2	-4,3	-9,1	5,0	-0,2	-1,6	-1,9
19 /	4,0	3,6	6,8	2,3	-0,3	2,7	13,0	-4,9	7,0	-6,9	-5,0	10,0	-19,3
II	0,2	1,4	-6,8	1,6	-0,7	2,3	-16,0	-6,0	6,8	-8,1	-4,7	-27,3	-39,2

Véanse notas al final del capítulo.

15 SOCIEDADES NO FINANCIERAS:
Síntesis de la información recopilada por la Central de Balances

15.7 Ratios significativas: R.1 Rentabilidad ordinaria del activo neto.
Base de datos integrada (CBI)

Ratios

	Total		Por sectores								Por tamaño					
			Energía		Industria		Comercio y hostelería		Información y comunicaciones		Grandes, públicas y dependientes		Medianas		Pequeñas	
	1 t-1	2 t	3 t-1	4 t	5 t-1	6 t	7 t-1	8 t	9 t-1	10 t	11 t-1	12 t	13 t-1	14 t	15 t-1	16 t
01	7,8	8,0	7,7	8,1	11,9	9,9	11,6	11,8	8,3	11,3	7,1	7,5	10,8	10,2	10,9	10,4
02	8,0	8,3	9,1	9,9	10,0	8,7	11,8	11,5	11,0	13,3	7,4	8,0	10,9	9,9	10,3	9,3
03	8,3	8,1	9,7	7,9	9,0	8,8	11,0	10,5	12,9	16,2	8,0	7,9	10,1	9,7	8,9	8,3
04	8,1	8,2	7,8	7,1	9,1	9,9	10,5	10,1	17,3	21,0	7,9	8,2	9,8	9,5	8,2	7,6
05	7,4	7,5	7,0	7,2	9,1	8,9	8,2	7,7	20,2	18,4	8,1	8,5	8,6	8,1	4,9	4,8
06	7,6	7,6	7,3	8,4	9,0	8,7	7,8	7,6	16,9	16,3	8,5	8,6	8,0	7,9	5,0	4,9
07	7,6	7,5	8,3	7,1	9,0	9,5	7,8	7,4	16,0	20,2	8,6	8,5	8,3	7,8	4,8	4,7
08	7,7	6,7	7,1	7,1	9,7	6,6	8,7	6,3	19,2	22,2	8,4	7,6	8,1	5,4	5,6	3,8
09	6,4	5,2	7,3	6,4	6,4	3,7	6,1	5,0	22,8	21,1	7,4	6,4	5,6	3,9	3,5	2,1
10	5,0	4,8	6,1	5,7	3,8	5,1	5,1	5,3	21,3	19,7	6,0	5,9	3,9	3,6	2,2	1,6
11	4,7	4,4	5,7	5,4	5,3	5,2	5,6	5,3	19,2	16,9	5,7	5,5	3,8	3,6	1,9	1,3
12	4,6	4,1	5,1	5,8	5,5	5,0	5,6	4,5	16,5	14,3	5,5	5,1	3,8	3,6	1,6	1,0
13	4,1	4,1	5,8	5,8	5,6	5,1	5,1	5,7	14,5	13,4	4,9	4,9	4,3	4,4	1,3	1,4
14	4,1	4,3	5,8	4,3	5,0	5,8	5,3	5,7	13,5	10,1	5,0	5,0	4,4	5,2	1,4	2,0
15	4,3	4,6	4,3	4,9	5,9	7,6	5,9	7,2	10,9	10,4	5,0	5,0	5,6	6,4	2,1	2,7
16	4,8	5,2	5,0	5,4	7,9	8,5	7,5	8,5	10,2	11,4	5,3	5,7	6,7	7,1	2,9	3,2
17	5,2	5,5	5,5	5,4	9,1	9,3	8,7	8,8	11,9	12,6	5,6	5,9	7,8	7,6	3,4	3,6

15 SOCIEDADES NO FINANCIERAS:
Síntesis de la información recopilada por la Central de Balances

15.8 Ratios significativas: R.1 Rentabilidad ordinaria del activo neto.
Base de datos trimestral (CBT)

Ratios (a)

	Total		Por sectores							Por tamaño		
			Energía	Industria	Servicios				Actividades con cobertura reducida en CB	Grandes, públicas y dep.	Medianas	Pequeñas
	Total	Comercio y hostelería			Transporte	Información y comunicaciones	Otros servicios					
1	2	3	4	5	6	7	8	9	10	11	12	
14 /	3,3	4,7	2,6	2,9	7,9	2,0	15,5	1,4	5,2	3,4	2,8	...
II	4,3	4,9	3,3	4,2	6,2	3,8	15,7	3,1	4,3	4,3	4,6	...
III	4,4	3,7	4,2	4,7	9,8	4,4	17,6	3,3	2,2	4,4	3,2	...
IV	4,7	4,6	-1,9	5,4	9,1	2,7	14,4	5,0	9,7	4,7	0,5	...
15 /	3,5	3,4	7,5	3,0	10,0	1,7	14,4	1,5	8,3	3,5	4,4	...
II	4,3	3,7	9,4	3,9	8,7	3,8	14,3	2,5	8,5	4,3	7,2	...
III	4,4	4,3	7,9	4,0	9,2	4,7	15,8	2,3	3,3	4,4	7,7	...
IV	4,9	5,0	5,7	4,7	9,6	2,9	16,5	3,8	7,3	4,9	2,4	...
16 /	3,1	3,4	6,1	2,5	9,5	1,8	14,4	0,7	5,6	3,1	3,8	...
II	4,5	4,9	9,0	3,9	8,8	4,2	18,2	1,9	5,8	4,5	9,3	...
III	4,9	4,5	8,5	4,6	11,7	5,7	17,8	2,3	5,1	4,9	7,2	...
IV	6,0	5,4	11,6	5,5	13,9	3,9	17,7	3,8	13,8	6,0	5,4	...
17 /	3,1	2,9	8,4	2,5	7,7	2,4	14,3	0,7	3,6	3,1	4,2	...
II	4,3	4,5	7,0	3,9	7,2	5,2	17,3	1,8	6,3	4,3	9,0	...
III	4,9	3,6	8,5	5,0	14,7	6,5	16,3	2,0	3,0	4,9	7,5	...
IV	5,9	5,2	12,9	5,4	11,1	4,2	17,4	3,7	6,4	5,9	5,8	...
18 /	3,2	3,4	5,8	2,8	8,2	3,0	14,1	0,9	3,0	3,2	4,5	...
II	4,7	3,5	10,7	4,4	10,0	5,7	16,7	2,0	5,5	4,6	11,2	...
III	4,9	4,4	8,3	4,7	10,4	6,6	17,3	2,1	4,2	4,9	7,6	...
IV	6,2	4,9	9,2	6,3	12,1	5,3	17,2	4,8	3,2	6,2	6,9	...
19 /	3,1	4,1	5,9	2,4	7,2	2,7	14,3	0,6	3,1	3,1	4,2	...
II	4,1	4,5	6,6	3,8	7,5	6,1	16,5	1,5	-0,3	4,1	9,3	...

Véanse notas al final del capítulo.

15 SOCIEDADES NO FINANCIERAS:
Síntesis de la información recopilada por la Central de Balances

15.9 Ratios significativas: R.1 Rentabilidad ordinaria del activo neto.
Base de datos trimestral (CBT)

Trimestres acumulados (a)

Ratios

	Por sectores									Por tamaño		
	Energía	Industria	Servicios				Actividades con cobertura reducida en CB	Grandes, públicas y dep.	Medianas	Pequeñas		
			Total	Comercio y hostelería	Transporte	Información y comunicaciones					Otros servicios	
1	2	3	4	5	6	7	8	9	10	11	12	
05	9,1	8,7	11,4	8,5	8,4	4,0	26,2	7,2	13,2	9,0	7,1	...
06	9,4	9,2	10,8	9,1	7,9	3,7	37,1	8,0	10,9	9,5	7,5	...
07	8,9	8,3	10,4	8,9	7,5	4,1	39,6	7,6	8,1	8,9	7,7	...
08	7,5	8,0	6,1	7,7	5,7	2,8	26,0	7,4	4,8	7,5	4,3	...
09	6,2	6,9	3,2	6,5	5,6	1,4	27,0	6,4	3,5	6,2	3,4	...
10	6,3	6,1	5,2	6,7	8,0	1,9	27,0	6,4	3,8	6,3	5,4	...
11	5,9	5,2	5,5	6,2	8,3	2,0	23,4	6,0	6,5	5,9	4,3	...
12	5,5	6,3	5,0	5,3	8,1	2,2	22,5	4,8	3,2	5,5	3,9	...
13	5,4	6,2	3,4	5,5	10,7	1,8	21,8	4,8	3,7	5,4	5,0	...
14	5,4	5,1	3,0	5,7	10,2	3,2	16,2	5,0	5,7	5,4	3,1	...
15	5,2	4,9	8,3	4,9	11,6	3,4	16,0	3,7	8,4	5,2	5,6	...
16	5,9	5,7	9,6	5,6	13,4	4,1	18,0	3,9	8,2	5,9	6,6	...
17	6,0	5,3	9,9	5,8	12,6	4,7	17,1	4,0	6,9	6,0	6,8	...
18	6,5	5,0	9,8	6,7	15,4	5,3	17,0	4,9	5,6	6,5	7,6	...
17 III	4,6	4,0	8,4	4,4	11,7	4,8	16,2	2,0	4,4	4,6	6,9	...
IV	6,0	5,3	9,9	5,8	12,6	4,7	17,1	4,0	6,9	6,0	6,8	...
18 I	3,2	3,4	5,8	2,8	8,2	3,0	14,1	0,9	3,0	3,2	4,5	...
II	4,2	3,6	8,5	4,0	9,3	4,6	15,8	1,9	4,5	4,2	7,8	...
III	4,7	4,1	8,5	4,5	10,1	5,3	16,4	2,4	4,7	4,7	7,8	...
IV	6,5	5,0	9,8	6,7	15,4	5,3	17,0	4,9	5,6	6,5	7,6	...
19 I	3,1	4,1	5,9	2,4	7,2	2,7	14,3	0,6	3,1	3,1	4,2	...
II	4,0	4,7	6,5	3,5	7,6	4,7	15,9	1,6	1,6	4,0	6,6	...

Véanse notas al final del capítulo.

15 SOCIEDADES NO FINANCIERAS:
Síntesis de la información recopilada por la Central de Balances

15.10 Ratios significativas: R.2 Intereses por financiación recibida sobre recursos ajenos con coste (operaciones vivas). Base de datos integrada (CBI)

Ratios

	Por sectores										Por tamaño					
	Energía		Industria		Comercio y hostelería		Información y comunicaciones		Grandes, públicas y dependientes		Medianas		Pequeñas			
	t-1	t	t-1	t	t-1	t	t-1	t	t-1	t	t-1	t	t-1	t		
1	2	3	4	5	6	7	8	9	10	11	12	13	14	15	16	
01	4,9	5,2	4,1	4,4	6,2	6,4	6,9	7,4	4,1	4,8	4,3	4,6	5,5	5,9	9,3	10,1
02	5,2	4,8	4,5	3,9	6,4	5,5	7,5	7,1	4,8	4,6	4,6	4,2	6,4	5,4	9,6	8,7
03	4,7	4,4	3,9	3,7	5,5	4,8	6,8	6,0	4,7	4,6	4,2	3,9	5,5	4,7	8,2	7,1
04	4,4	4,0	3,7	3,3	4,7	4,3	5,8	5,4	4,5	4,9	3,9	3,6	4,7	4,2	6,8	6,1
05	3,6	3,6	3,2	3,2	3,9	3,9	4,1	4,1	4,9	4,5	3,6	3,5	3,9	4,0	3,8	3,7
06	3,6	3,8	3,3	3,5	3,8	4,3	4,1	4,4	4,6	4,5	3,5	3,7	3,9	4,3	3,6	3,9
07	3,7	4,6	3,4	4,0	4,4	5,0	4,3	5,0	4,5	5,6	3,7	4,5	4,4	5,3	3,7	4,5
08	4,8	5,1	4,1	4,5	5,4	5,2	5,3	5,5	5,5	5,6	4,7	4,9	5,0	6,0	5,1	5,6
09	5,1	3,8	4,4	3,6	5,2	3,9	5,5	4,4	5,6	5,4	5,1	3,6	5,7	4,5	5,3	4,6
10	3,8	3,3	3,6	3,5	3,9	3,7	4,4	3,9	5,6	4,4	3,5	3,2	4,3	3,6	4,5	3,7
11	3,4	3,7	3,5	4,0	3,6	3,8	3,9	4,2	4,2	4,2	3,3	3,7	3,7	4,1	3,6	3,8
12	3,7	3,9	4,0	4,2	3,9	3,9	4,1	4,2	4,3	4,4	3,7	3,8	4,2	4,2	3,8	3,9
13	3,8	3,6	4,2	4,0	3,6	3,4	4,2	4,0	4,4	4,2	3,8	3,7	4,2	3,9	3,8	3,4
14	3,7	3,5	4,0	3,6	3,4	3,5	4,1	3,8	4,2	3,3	3,7	3,6	3,9	3,9	3,4	3,2
15	3,5	3,1	3,7	3,5	3,5	3,1	3,8	3,3	2,7	2,5	3,5	3,1	3,8	3,2	3,2	2,9
16	3,2	2,8	3,5	3,1	3,1	2,8	3,2	2,8	3,1	2,7	3,2	2,9	3,4	2,9	2,9	2,6
17	2,7	2,5	3,0	2,8	2,7	2,7	2,7	2,5	2,6	2,4	2,7	2,5	2,9	2,6	2,6	2,4

15 SOCIEDADES NO FINANCIERAS:
Síntesis de la información recopilada por la Central de Balances

15.11 Ratios significativas: R.2 Intereses por financiación recibida sobre recursos ajenos con coste (operaciones vivas). Base de datos trimestral (CBT)

Ratios

	Total	Por sectores								Por tamaño		
		Energía	Industria	Servicios					Actividades con cobertura reducida en CB	Grandes, públicas y dep.	Medianas	Pequeñas
				Total	Comercio y hostelería	Transporte	Información y comunicaciones	Otros servicios				
1	2	3	4	5	6	7	8	9	10	11	12	
14 /	3,3	3,7	2,6	3,3	4,2	2,3	4,2	3,5	3,6	3,3	2,8	...
14 //	3,5	3,7	2,7	3,5	3,7	2,3	4,2	3,7	3,4	3,5	2,9	...
14 ///	3,2	3,5	2,1	3,2	3,7	2,5	2,5	3,3	4,6	3,2	2,7	...
14 IV	3,2	3,4	2,9	3,1	3,4	2,2	2,8	3,3	6,2	3,2	2,7	...
15 /	2,9	3,3	2,3	2,8	3,1	2,2	2,1	3,0	4,4	2,9	2,2	...
15 //	2,9	3,1	2,4	2,9	2,9	2,1	2,2	3,2	4,2	2,9	2,1	...
15 ///	3,0	3,2	2,4	3,0	2,9	2,1	2,5	3,3	5,1	3,0	2,5	...
15 IV	3,1	3,2	2,3	3,0	2,9	2,3	1,8	3,3	8,4	3,1	2,3	...
16 /	2,6	3,0	2,3	2,5	2,1	1,9	2,0	2,7	4,4	2,6	2,1	...
16 //	2,7	2,9	2,3	2,6	2,3	2,0	2,0	2,9	5,5	2,7	2,6	...
16 ///	2,5	2,8	2,2	2,4	2,3	1,9	1,1	2,7	4,9	2,5	2,4	...
16 IV	2,8	2,9	2,6	2,7	2,0	2,1	1,5	3,0	3,7	2,8	2,4	...
17 /	2,3	2,7	2,4	2,1	1,8	1,8	1,3	2,3	3,3	2,3	2,3	...
17 //	2,4	2,5	2,4	2,3	1,8	2,0	1,4	2,6	3,3	2,4	2,2	...
17 ///	2,3	2,4	2,3	2,2	2,2	1,8	1,7	2,4	3,6	2,3	2,1	...
17 IV	2,4	2,6	4,0	2,2	2,0	1,6	1,5	2,4	3,6	2,4	2,5	...
18 /	2,3	2,4	2,2	2,3	1,7	1,6	1,3	2,6	3,1	2,3	2,2	...
18 //	2,1	2,4	2,2	2,0	1,8	1,8	1,3	2,2	3,6	2,1	2,0	...
18 ///	2,1	2,3	2,2	2,0	1,9	1,7	1,1	2,1	3,4	2,1	2,0	...
18 IV	2,3	2,4	3,3	2,1	2,0	1,8	1,6	2,3	4,2	2,3	2,3	...
19 /	2,0	2,0	2,4	2,0	1,9	1,6	1,0	2,1	3,5	2,0	1,9	...
19 //	2,1	2,1	2,5	2,0	1,6	1,8	1,2	2,2	3,4	2,1	1,5	...

15 SOCIEDADES NO FINANCIERAS:
Síntesis de la información recopilada por la Central de Balances

15.12 Ratios significativas: R.2 Intereses por financiación recibida sobre recursos ajenos con coste (operaciones vivas). Base de datos trimestral (CBT)

Ratios

Trimestres acumulados (a)

	Total	Por sectores								Por tamaño		
		Energía	Industria	Servicios					Actividades con cobertura reducida en CB	Grandes, públicas y dep.	Medianas	Pequeñas
				Total	Comercio y hostelería	Transporte	Información y comunicaciones	Otros servicios				
1	2	3	4	5	6	7	8	9	10	11	12	
05	3,6	3,5	3,6	3,7	3,4	3,0	4,3	3,7	3,2	3,6	3,5	...
06	3,9	3,7	3,9	4,0	3,6	3,4	5,6	4,0	3,2	3,9	3,9	...
07	4,5	4,3	4,5	4,6	4,5	3,9	5,6	4,6	4,2	4,5	4,5	...
08	5,1	4,8	4,8	5,1	4,6	4,0	6,0	5,2	5,9	5,1	5,2	...
09	3,3	3,7	3,3	3,3	3,4	2,7	4,7	3,2	2,9	3,3	4,6	...
10	3,2	3,5	3,3	3,1	3,3	2,1	4,4	3,3	3,1	3,2	3,6	...
11	3,6	3,5	3,5	3,6	3,7	2,8	4,0	3,8	4,6	3,6	3,2	...
12	3,5	3,8	3,0	3,5	3,4	2,5	3,0	3,8	3,9	3,5	3,7	...
13	3,4	3,6	3,6	3,4	3,8	2,4	2,6	3,6	3,8	3,4	3,3	...
14	3,3	3,6	2,6	3,3	3,8	2,3	3,5	3,5	4,0	3,3	2,8	...
15	3,0	3,2	2,4	2,9	3,0	2,1	2,1	3,2	5,4	3,0	2,3	...
16	2,6	2,9	2,3	2,6	2,2	1,9	1,7	2,8	4,6	2,6	2,4	...
17	2,3	2,6	2,7	2,2	1,9	1,8	1,5	2,4	3,5	2,3	2,3	...
18	2,2	2,4	2,5	2,1	1,9	1,7	1,3	2,3	3,5	2,2	2,1	...
17 ///	2,3	2,5	2,3	2,2	1,9	1,8	1,5	2,4	3,4	2,3	2,2	...
17 IV	2,3	2,6	2,7	2,2	1,9	1,8	1,5	2,4	3,5	2,3	2,3	...
18 /	2,3	2,4	2,2	2,3	1,7	1,6	1,3	2,6	3,1	2,3	2,2	...
18 //	2,2	2,4	2,2	2,2	1,8	1,7	1,3	2,4	3,3	2,2	2,1	...
18 ///	2,2	2,4	2,2	2,1	1,8	1,7	1,2	2,3	3,4	2,2	2,1	...
18 IV	2,2	2,4	2,5	2,1	1,9	1,7	1,3	2,3	3,5	2,2	2,1	...
19 /	2,0	2,0	2,4	2,0	1,9	1,6	1,0	2,1	3,5	2,0	1,9	...
19 //	2,1	2,0	2,4	2,0	1,8	1,7	1,1	2,1	3,5	2,1	1,7	...

Véanse notas al final del capítulo.

15 SOCIEDADES NO FINANCIERAS:
Síntesis de la información recopilada por la Central de Balances

15.13 Ratios significativas: R.3 Rentabilidad ordinaria de los recursos propios.
Base de datos integrada (CBI)

Ratios

	Total		Por sectores								Por tamaño					
			Energía		Industria		Comercio y hostelería		Información y comunicaciones		Grandes, públicas y dependientes		Medianas		Pequeñas	
	1 t-1	2 t	3 t-1	4 t	5 t-1	6 t	7 t-1	8 t	9 t-1	10 t	11 t-1	12 t	13 t-1	14 t	15 t-1	16 t
01	10,0	10,1	10,6	11,3	14,7	11,7	14,1	14,1	16,2	23,3	9,4	9,8	14,3	12,9	11,7	10,5
02	10,2	11,2	12,4	14,1	11,8	10,5	14,1	13,7	22,6	32,8	9,8	11,4	13,8	12,7	10,6	9,5
03	11,1	10,9	13,9	10,6	10,9	11,0	13,3	12,7	31,7	37,0	11,4	11,2	13,1	12,9	9,3	8,8
04	10,9	11,3	10,5	9,5	11,4	12,8	12,9	12,3	43,4	45,7	11,3	12,0	13,3	12,9	8,9	8,4
05	10,2	10,4	9,4	10,0	12,0	11,8	10,4	9,5	45,2	34,9	11,8	12,7	11,3	10,4	5,4	5,5
06	10,5	10,6	10,1	11,8	12,1	11,3	9,6	9,2	31,6	31,0	12,7	13,1	10,3	9,8	5,8	5,5
07	10,7	9,6	11,8	9,0	11,8	12,4	9,6	8,6	30,2	38,2	13,1	12,2	10,6	9,1	5,5	4,8
08	10,0	8,1	9,0	8,8	12,4	7,5	10,3	6,6	34,8	46,1	11,6	10,1	10,1	5,1	5,8	2,7
09	7,3	6,2	9,3	8,5	7,2	3,6	6,4	5,3	45,9	38,1	9,6	8,8	5,6	3,5	2,5	0,7
10	6,0	6,0	8,0	7,4	3,7	6,0	5,5	6,1	37,8	33,1	8,2	8,4	3,7	3,5	1,0	0,6
11	5,9	5,0	7,4	6,3	6,4	6,1	6,6	5,9	33,9	26,1	8,1	7,2	3,9	3,2	1,1	0,1
12	5,3	4,3	5,8	6,8	6,5	5,6	6,5	4,7	25,3	20,9	7,3	6,2	3,4	3,1	0,6	-0,3
13	4,4	4,5	6,9	6,9	6,9	6,2	5,7	6,6	21,4	19,6	6,0	6,0	4,4	4,6	0,2	0,5
14	4,5	4,9	7,0	4,7	6,1	7,3	6,0	6,8	19,8	15,6	6,1	6,3	4,6	6,0	0,6	1,4
15	5,0	5,6	4,7	5,7	7,4	10,4	7,0	9,3	16,5	15,3	6,2	6,6	6,5	8,0	1,6	2,6
16	5,9	6,8	6,1	7,1	10,7	11,7	9,9	11,5	15,1	16,8	7,0	7,9	8,3	9,1	2,9	3,4
17	6,9	7,4	7,2	7,1	12,7	12,8	11,9	12,1	18,0	18,2	7,9	8,4	10,1	9,8	3,7	4,1

15 SOCIEDADES NO FINANCIERAS:
Síntesis de la información recopilada por la Central de Balances

15.14 Ratios significativas: R.3 Rentabilidad ordinaria de los recursos propios.
Base de datos trimestral (CBT)

Ratios (a)

	Total		Por sectores							Por tamaño		
			Energía	Industria	Servicios				Actividades con cobertura reducida en CB	Grandes, públicas y dep.	Medianas	Pequeñas
	Total	Comercio y hostelería			Transporte	Información y comunicaciones	Otros servicios					
1	2	3	4	5	6	7	8	9	10	11	12	
14 /	3,4	5,2	2,6	2,6	10,0	1,7	21,6	-0,8	37,4	3,4	2,8	...
II	5,0	5,5	3,8	4,9	7,7	5,0	22,2	2,5	23,8	5,0	5,6	...
III	5,4	3,8	5,9	6,1	13,3	5,9	24,0	3,2	-0,5	5,4	3,5	...
IV	5,9	5,2	-5,7	7,4	12,4	3,1	19,6	6,7	13,5	5,9	-0,7	...
15 /	4,0	3,5	11,9	3,1	14,2	1,3	20,3	-0,1	12,3	4,0	5,6	...
II	5,3	4,0	15,0	4,7	12,4	5,3	20,2	1,8	12,7	5,3	10,1	...
III	5,4	4,9	12,2	4,9	13,1	6,9	22,1	1,3	1,6	5,4	10,5	...
IV	6,3	5,9	8,1	6,2	13,5	3,4	25,3	4,2	6,3	6,3	2,4	...
16 /	3,4	3,6	9,0	2,6	13,6	1,7	23,6	-1,4	6,8	3,4	4,6	...
II	5,9	6,0	13,5	4,9	12,5	5,9	28,3	1,1	6,1	5,9	12,2	...
III	6,7	5,5	12,7	6,5	16,8	8,7	27,3	1,9	5,3	6,7	9,2	...
IV	8,5	6,9	17,5	7,9	20,1	5,3	27,2	4,5	26,3	8,5	6,6	...
17 /	3,7	3,0	12,5	2,9	10,7	2,9	21,9	-0,9	3,8	3,7	4,9	...
II	5,8	5,6	10,1	5,3	10,1	7,5	26,7	1,0	8,6	5,8	11,5	...
III	7,0	4,3	12,5	7,5	21,1	9,8	25,0	1,6	2,4	7,0	9,3	...
IV	8,6	6,7	18,5	8,1	15,6	5,9	26,6	5,2	9,1	8,6	7,0	...
18 /	3,9	3,9	8,2	3,3	11,3	4,0	21,4	-0,9	2,9	3,9	5,3	...
II	6,6	4,1	16,1	6,4	14,1	8,3	25,4	1,9	7,1	6,5	14,2	...
III	7,0	5,7	12,4	6,9	14,5	9,9	25,6	2,1	4,7	6,9	9,4	...
IV	9,1	6,4	13,0	9,8	16,6	7,6	25,9	7,4	2,7	9,1	8,4	...
19 /	3,9	5,3	7,7	2,8	9,5	3,5	22,1	-1,2	2,8	3,9	4,9	...
II	5,7	5,7	9,2	5,4	9,7	8,7	25,1	0,8	-2,6	5,7	11,8	...

Véanse notas al final del capítulo.

15 SOCIEDADES NO FINANCIERAS:
Síntesis de la información recopilada por la Central de Balances

15.15 Ratios significativas: R.3 Rentabilidad ordinaria de los recursos propios. Base de datos trimestral (CBT)

Trimestres acumulados (a)

Ratios

	Por sectores										Por tamaño		
	Energía		Industria		Servicios					Actividades con cobertura reducida en CB	Grandes, públicas y dep.		Pequeñas
					Total	Comercio y hostelería	Transporte	Información y comunicaciones	Otros servicios		10	11	
	1	2	3	4						5			6
05	13,8	12,1	16,2	13,3	10,1	4,5	61,9	11,9	24,3	13,9	8,4	...	
06	14,5	13,1	15,7	14,5	9,3	3,8	78,3	14,2	20,1	14,7	8,7	...	
07	13,3	11,1	15,2	13,8	8,5	4,2	76,3	12,6	13,7	13,4	8,9	...	
08	9,7	9,9	7,3	10,4	6,1	2,3	49,8	10,5	2,4	9,8	4,0	...	
09	8,8	9,1	3,1	9,7	6,4	0,8	50,3	10,5	5,7	8,8	3,0	...	
10	9,0	7,9	7,0	9,9	10,0	1,8	47,1	10,3	5,8	9,1	6,0	...	
11	7,9	6,3	7,1	8,8	10,4	1,5	33,6	8,9	14,4	7,9	4,8	...	
12	7,3	7,8	6,7	7,2	10,6	2,0	31,5	6,2	-1,1	7,3	4,0	...	
13	7,2	7,6	3,2	7,7	14,6	1,3	28,8	6,3	4,7	7,2	5,6	...	
14	7,0	5,9	3,3	7,9	13,9	4,0	22,5	6,6	11,3	7,0	3,3	...	
15	7,0	5,9	13,0	6,7	16,8	4,4	23,1	4,2	11,3	7,0	7,5	...	
16	8,5	7,3	14,5	8,2	19,6	5,8	28,4	4,9	12,1	8,5	8,5	...	
17	8,8	7,0	14,6	8,9	18,0	6,9	26,3	5,7	9,7	8,8	8,4	...	
18	9,8	6,6	14,6	10,7	21,8	7,9	25,6	7,6	7,1	9,8	9,4	...	
17 III	6,4	4,9	12,3	6,2	16,7	7,1	24,9	1,5	5,2	6,3	8,6	...	
IV	8,8	7,0	14,6	8,9	18,0	6,9	26,3	5,7	9,7	8,8	8,4	...	
18 I	3,9	3,9	8,2	3,3	11,3	4,0	21,4	-0,9	2,9	3,9	5,3	...	
II	5,8	4,3	12,5	5,6	12,9	6,7	24,0	1,5	5,5	5,8	9,7	...	
III	6,7	5,1	12,7	6,6	14,0	7,9	24,7	2,4	5,8	6,6	9,7	...	
IV	9,8	6,6	14,6	10,7	21,8	7,9	25,6	7,6	7,1	9,8	9,4	...	
19 I	3,9	5,3	7,7	2,8	9,5	3,5	22,1	-1,2	2,8	3,9	4,9	...	
II	5,5	6,2	8,8	4,9	9,9	6,7	24,4	0,9	0,5	5,5	8,1	...	

Véanse notas al final del capítulo.

15 SOCIEDADES NO FINANCIERAS:
Síntesis de la información recopilada por la Central de Balances

15.16 Ratios significativas: R.4 Diferencia rentabilidad - coste financiero (R.1 - R.2). Base de datos integrada (CBI)

Ratios

	Por sectores										Por tamaño					
	Energía		Industria		Comercio y hostelería		Información y comunicaciones		Grandes, públicas y dependientes		Medianas		Pequeñas			
	1	2	3	4	5	6	7	8	9	10	11	12	13	14	15	16
01	3,0	2,8	3,6	3,7	5,8	3,5	4,6	4,4	4,3	6,4	2,8	2,8	5,3	4,3	1,6	0,3
02	2,8	3,6	4,6	6,0	3,6	3,2	4,3	4,4	6,2	8,7	2,8	3,8	4,5	4,4	0,6	0,6
03	3,5	3,7	5,8	4,2	3,5	4,1	4,3	4,5	8,3	11,5	3,8	4,0	4,6	5,0	0,8	1,2
04	3,7	4,2	4,1	3,8	4,4	5,6	4,7	4,7	12,7	16,1	4,0	4,6	5,1	5,3	1,4	1,5
05	3,8	3,9	3,8	4,1	5,2	5,0	4,1	3,6	15,3	14,0	4,5	5,0	4,7	4,1	1,1	1,2
06	4,0	3,8	4,1	4,9	5,2	4,4	3,7	3,2	12,3	11,8	5,0	4,9	4,1	3,6	1,4	1,0
07	3,9	2,9	4,9	3,0	4,7	4,5	3,5	2,4	11,5	14,6	4,9	4,0	3,9	2,5	1,2	0,2
08	3,0	1,7	3,0	2,6	4,3	1,4	3,4	0,7	13,7	16,6	3,7	2,7	3,1	-0,5	0,5	-1,8
09	1,2	1,3	2,9	2,8	1,2	-0,2	0,6	0,5	17,3	15,7	2,4	2,8	-	-0,6	-1,8	-2,5
10	1,2	1,5	2,5	2,3	-0,1	1,5	0,7	1,4	15,7	15,3	2,4	2,7	-0,4	-0,1	-2,4	-2,0
11	1,4	0,7	2,2	1,4	1,7	1,4	1,7	1,0	15,0	12,7	2,4	1,8	0,1	-0,5	-1,7	-2,5
12	0,8	0,2	1,1	1,6	1,6	1,0	1,5	0,3	12,2	9,8	1,8	1,2	-0,5	-0,7	-2,2	-2,9
13	0,3	0,4	1,6	1,7	2,0	1,7	1,0	1,6	10,1	9,1	1,2	1,2	0,1	0,4	-2,5	-2,1
14	0,5	0,8	1,8	0,7	1,6	2,3	1,2	1,9	9,3	6,8	1,3	1,4	0,5	1,4	-2,0	-1,2
15	0,9	1,5	0,6	1,3	2,4	4,5	2,1	3,9	8,3	7,9	1,4	1,9	1,8	3,2	-1,1	-0,2
16	1,6	2,3	1,5	2,3	4,8	5,7	4,3	5,7	7,1	8,6	2,1	2,8	3,3	4,2	-	0,6
17	2,5	3,0	2,5	2,5	6,4	6,6	6,0	6,3	9,2	10,2	2,9	3,4	4,9	5,0	0,8	1,3

15 SOCIEDADES NO FINANCIERAS:
Síntesis de la información recopilada por la Central de Balances

**15.17 Ratios significativas: R.4 Diferencia rentabilidad -
 coste financiero (R.1 - R.2)**
Base de datos trimestral (CBT)

Ratios (a)

Total	Por sectores									Por tamaño		
	Energía	Industria	Servicios						Actividades con cobertura reducida en CB	Grandes, públicas y dep.	Medianas	Pequeñas
			Total	Comercio y hostelería	Transporte	Información y comunicaciones	Otros servicios					
1	2	3	4	5	6	7	8	9	10	11	12	
14 /	-	1,0	-	-0,4	3,7	-0,3	11,4	-2,0	1,7	-	-	...
II	0,8	1,2	0,6	0,7	2,5	1,5	11,5	-0,6	0,9	0,8	1,7	...
III	1,2	0,2	2,1	1,5	6,1	1,8	15,1	-0,1	-2,3	1,2	0,6	...
IV	1,5	1,2	-4,8	2,3	5,7	0,5	11,5	1,7	3,5	1,5	-2,1	...
15 /	0,6	0,1	5,2	0,2	6,9	-0,5	12,3	-1,5	3,9	0,6	2,2	...
II	1,3	0,6	6,9	1,0	5,8	1,7	12,1	-0,7	4,3	1,3	5,2	...
III	1,3	1,1	5,6	1,0	6,3	2,6	13,3	-1,0	-1,8	1,3	5,2	...
IV	1,8	1,8	3,3	1,7	6,7	0,6	14,7	0,5	-1,1	1,8	-	...
16 /	0,5	0,4	3,8	-	7,3	-0,1	12,3	-2,0	1,2	0,5	1,7	...
II	1,8	2,0	6,6	1,3	6,5	2,2	16,1	-0,9	0,3	1,8	6,8	...
III	2,4	1,7	6,3	2,2	9,4	3,9	16,8	-0,4	0,2	2,4	4,8	...
IV	3,3	2,5	9,0	2,8	11,9	1,8	16,1	0,7	10,2	3,3	3,0	...
17 /	0,8	0,2	6,1	0,4	5,8	0,6	13,0	-1,6	0,3	0,8	1,9	...
II	1,9	1,9	4,6	1,6	5,5	3,2	15,9	-0,8	3,0	1,9	6,8	...
III	2,6	1,2	6,2	2,8	12,5	4,7	14,6	-0,4	-0,7	2,6	5,3	...
IV	3,5	2,5	8,8	3,2	9,1	2,5	15,9	1,4	2,8	3,5	3,3	...
18 /	0,9	1,0	3,7	0,5	6,5	1,3	12,9	-1,7	-0,1	0,9	2,3	...
II	2,5	1,1	8,4	2,4	8,2	3,9	15,3	-0,1	2,0	2,5	9,2	...
III	2,8	2,1	6,1	2,6	8,4	4,9	16,2	-	0,8	2,8	5,6	...
IV	3,9	2,5	6,0	4,2	10,1	3,5	15,7	2,5	-1,0	3,9	4,6	...
19 /	1,1	2,2	3,5	0,4	5,3	1,1	13,3	-1,6	-0,5	1,0	2,3	...
II	2,1	2,4	4,1	1,8	5,8	4,3	15,3	-0,6	-3,7	2,0	7,8	...

Véanse notas al final del capítulo.

15 SOCIEDADES NO FINANCIERAS:
Síntesis de la información recopilada por la Central de Balances

**15.18 Ratios significativas: R.4 Diferencia rentabilidad -
 coste financiero (R.1 - R.2)**
Base de datos trimestral (CBT)

Ratios

Trimestres acumulados (a)

Total	Por sectores									Por tamaño		
	Energía	Industria	Servicios						Actividades con cobertura reducida en CB	Grandes, públicas y dep.	Medianas	Pequeñas
			Total	Comercio y hostelería	Transporte	Información y comunicaciones	Otros servicios					
1	2	3	4	5	6	7	8	9	10	11	12	
05	5,4	5,2	7,8	4,8	5,0	1,0	21,9	3,5	10,0	5,4	3,6	...
06	5,5	5,5	6,8	5,1	4,3	0,3	31,5	4,0	7,7	5,5	3,6	...
07	4,4	4,1	5,9	4,3	2,9	0,2	34,1	2,9	3,9	4,4	3,2	...
08	2,4	3,2	1,2	2,7	1,1	-1,2	20,0	2,2	-1,1	2,5	-0,9	...
09	2,8	3,2	-0,1	3,3	2,1	-1,2	22,3	3,2	0,7	2,9	-1,2	...
10	3,1	2,6	1,9	3,6	4,7	-0,2	22,7	3,1	0,7	3,1	1,8	...
11	2,3	1,6	2,0	2,6	4,6	-0,7	19,4	2,2	1,9	2,3	1,2	...
12	1,9	2,5	2,0	1,8	4,6	-0,3	19,5	1,0	-0,7	1,9	0,2	...
13	2,0	2,5	-0,2	2,2	6,9	-0,6	19,3	1,2	-0,1	2,0	1,6	...
14	2,0	1,5	0,4	2,4	6,4	0,9	12,7	1,5	1,7	2,0	0,3	...
15	2,2	1,7	5,9	2,0	8,6	1,2	13,9	0,5	3,0	2,2	3,3	...
16	3,3	2,8	7,2	3,0	11,2	2,1	16,4	1,1	3,5	3,3	4,3	...
17	3,6	2,7	7,2	3,6	10,6	2,9	15,7	1,6	3,5	3,6	4,5	...
18	4,3	2,6	7,3	4,6	13,6	3,6	15,6	2,6	2,1	4,3	5,5	...
17 III	2,3	1,5	6,0	2,1	9,8	3,0	14,7	-0,4	1,0	2,3	4,7	...
IV	3,6	2,7	7,2	3,6	10,6	2,9	15,7	1,6	3,5	3,6	4,5	...
18 /	0,9	1,0	3,7	0,5	6,5	1,3	12,9	-1,7	-0,1	0,9	2,3	...
II	2,0	1,2	6,3	1,8	7,5	2,9	14,5	-0,5	1,2	2,0	5,7	...
III	2,5	1,7	6,3	2,4	8,2	3,6	15,1	0,1	1,4	2,5	5,7	...
IV	4,3	2,6	7,3	4,6	13,6	3,6	15,6	2,6	2,1	4,3	5,5	...
19 /	1,1	2,2	3,5	0,4	5,3	1,1	13,3	-1,6	-0,5	1,0	2,3	...
II	2,0	2,7	4,0	1,5	5,8	3,0	14,8	-0,6	-1,9	2,0	4,9	...

Véanse notas al final del capítulo.

15 SOCIEDADES NO FINANCIERAS:
Síntesis de la información recopilada por la central de Balances

15.19 Ratios significativas: R.5 Margen de explotación. (REB / INCN)
Base de datos integrada (CBI)

Ratios

	Total		Por sectores								Por tamaño					
			Energía		Industria		Comercio y hostelería		Información y comunicaciones		Grandes, públicas y dependientes		Medianas		Pequeñas	
	1 t-1	2 t	3 t-1	4 t	5 t-1	6 t	7 t-1	8 t	9 t-1	10 t	11 t-1	12 t	13 t-1	14 t	15 t-1	16 t
01	10,8	10,8	24,0	22,2	9,4	8,6	5,3	5,4	26,6	30,7	12,1	12,2	9,6	9,5	8,2	8,2
02	10,6	10,7	22,4	21,6	8,5	8,1	5,4	5,6	29,8	31,7	12,0	12,3	9,3	9,3	8,2	8,1
03	10,3	10,6	21,8	21,3	8,3	8,6	5,3	5,3	30,7	32,4	11,8	12,2	9,3	9,3	8,1	8,0
04	10,5	10,6	21,3	19,7	8,8	9,2	5,4	5,3	31,5	32,0	12,0	12,2	9,1	9,1	8,1	8,0
05	10,5	9,9	20,0	15,4	9,2	8,7	5,3	5,1	31,7	30,8	12,2	11,2	9,0	8,7	8,0	7,9
06	9,9	10,0	15,7	16,5	8,7	8,5	5,0	5,1	29,9	29,2	11,1	11,1	8,6	8,5	8,0	8,3
07	10,1	10,1	16,4	17,5	8,6	8,8	5,1	5,3	28,3	29,2	11,1	11,1	8,7	8,6	8,4	8,6
08	10,3	9,0	18,1	15,1	8,8	7,0	5,6	4,9	28,7	28,6	11,2	9,9	8,8	7,5	8,4	6,9
09	9,0	8,7	15,3	16,1	7,2	6,1	4,8	4,5	28,0	27,6	9,8	9,9	7,7	7,1	7,4	6,5
10	8,9	8,6	16,4	15,5	6,2	6,9	4,5	4,4	26,7	25,2	9,9	9,8	7,4	7,1	6,8	6,0
11	8,7	8,0	15,8	13,9	7,1	6,1	4,6	4,2	24,4	22,8	9,9	9,2	7,5	6,9	6,3	5,2
12	8,1	7,5	13,5	12,6	6,3	5,6	4,5	3,9	22,2	20,8	9,1	8,7	7,0	6,6	5,6	4,7
13	7,8	7,6	13,3	13,2	5,6	5,5	4,2	4,2	21,6	21,1	8,8	8,5	6,5	6,4	5,2	5,3
14	7,6	7,6	13,0	12,9	5,7	6,2	4,1	4,1	20,7	18,7	8,4	8,2	6,5	7,1	5,4	6,1
15	7,6	8,5	13,1	13,5	6,2	7,9	4,0	4,7	18,4	18,4	8,1	9,1	7,2	7,6	6,2	7,0
16	8,8	9,3	13,9	15,3	8,2	8,6	4,7	5,3	19,3	19,9	9,5	10,1	7,7	8,1	7,1	7,5
17	9,4	9,2	15,4	13,5	8,6	8,3	5,3	5,2	19,9	20,0	10,1	9,7	8,2	8,1	7,6	7,8

15 SOCIEDADES NO FINANCIERAS:
Síntesis de la información recopilada por la Central de Balances

15.20 Ratios significativas: R.5 Margen de explotación. (REB / INCN)
Base de datos trimestral (CBT)

Ratios

	Total		Por sectores							Por tamaño		
			Energía	Industria	Servicios				Actividades con cobertura reducida en CB	Grandes, públicas y dep.	Medianas	Pequeñas
	Total	Comercio y hostelería			Transporte	Información y comunicaciones	Otros servicios					
1	2	3	4	5	6	7	8	9	10	11	12	
14 /	9,8	14,6	3,7	11,2	4,9	25,3	29,2	2,8	7,4	9,9	6,7	...
II	10,2	15,0	3,6	12,2	4,6	32,4	29,0	4,8	8,6	10,2	11,4	...
III	9,6	10,1	3,7	13,3	6,0	34,0	28,7	8,3	6,9	9,6	10,1	...
IV	7,9	11,9	-	10,0	4,3	32,3	24,6	-1,6	10,5	7,9	5,4	...
15 /	10,0	11,8	6,9	10,9	5,8	23,3	25,0	1,2	7,7	10,0	7,5	...
II	10,8	12,9	7,3	12,1	5,5	32,5	24,5	5,4	8,2	10,8	10,0	...
III	10,8	13,2	6,6	12,2	5,6	34,6	25,2	-0,7	3,5	10,8	10,6	...
IV	10,2	13,9	5,9	11,2	4,5	31,1	24,6	1,6	3,8	10,2	5,7	...
16 /	10,8	14,2	6,5	11,7	6,2	22,4	24,6	5,4	6,3	10,9	6,6	...
II	12,6	17,8	7,9	13,3	5,8	32,3	25,9	5,7	8,1	12,6	10,9	...
III	12,8	15,9	7,8	14,3	6,8	35,9	26,7	6,5	4,9	12,8	10,0	...
IV	11,2	12,3	9,3	11,9	6,0	30,4	23,0	-0,5	7,3	11,2	8,3	...
17 /	9,6	11,0	7,2	10,6	4,9	25,0	23,6	4,8	6,2	9,7	6,6	...
II	11,3	15,3	6,4	12,5	4,8	33,8	25,9	6,3	8,5	11,3	10,3	...
III	11,8	12,5	7,9	13,9	6,8	36,7	25,4	5,1	4,3	11,9	9,7	...
IV	10,3	11,6	8,7	11,0	4,7	29,8	25,8	-2,8	4,0	10,3	8,1	...
18 /	9,6	12,2	5,7	10,8	5,1	25,5	23,2	3,9	4,8	9,6	7,3	...
II	11,3	13,3	7,7	13,0	5,8	32,4	25,3	9,2	5,9	11,3	12,2	...
III	10,9	13,4	6,9	12,3	5,3	34,5	26,6	0,1	4,1	10,9	9,9	...
IV	9,8	12,3	6,8	10,6	3,8	29,5	25,3	0,8	6,6	9,8	8,1	...
19 /	10,1	13,5	6,4	10,7	5,2	23,1	23,9	2,4	5,3	10,1	6,5	...
II	10,8	15,2	5,2	12,8	5,1	31,8	25,1	2,9	2,3	10,8	10,4	...

15 SOCIEDADES NO FINANCIERAS:
Síntesis de la información recopilada por la Central de Balances

15.21 Ratios significativas: R.5 Margen de explotación. (REB / INCN)
Base de datos trimestral (CBT)

Trimestres acumulados (a) Ratios

Total	Por sectores									Por tamaño		
	Energía	Industria	Servicios					Actividades con cobertura reducida en CB	Grandes, públicas y dep.	Medianas	Pequeñas	
			Total	Comercio y hostelería	Transporte	Información y comunicaciones	Otros servicios					
1	2	3	4	5	6	7	8	9	10	11	12	
05	14,4	17,4	9,3	17,3	5,5	23,1	39,8	5,9	10,9	14,5	10,2	...
06	13,6	16,7	8,4	16,3	5,4	22,6	43,4	-3,0	11,6	13,6	10,5	...
07	14,1	19,0	8,1	17,1	5,3	27,3	45,4	7,4	11,1	14,1	10,5	...
08	13,1	20,1	5,5	16,4	4,6	22,0	41,4	3,6	7,0	13,2	7,3	...
09	12,9	19,0	3,2	15,3	4,9	20,7	39,1	8,0	8,0	13,0	6,9	...
10	12,6	16,5	5,4	15,1	5,5	25,0	35,5	4,1	5,0	12,7	8,5	...
11	11,2	13,3	4,6	14,5	5,3	24,4	31,6	7,7	7,9	11,2	7,2	...
12	10,2	12,3	3,7	13,6	5,1	24,8	30,6	8,1	9,0	10,3	7,5	...
13	9,9	12,2	2,9	13,2	5,6	24,4	31,3	17,9	9,1	9,9	7,8	...
14	9,4	12,7	2,8	11,7	5,0	31,2	27,9	3,7	8,5	9,4	8,4	...
15	10,5	12,9	6,7	11,6	5,4	30,7	24,8	1,9	5,7	10,5	8,5	...
16	11,8	14,9	7,9	12,8	6,2	30,6	25,0	4,2	6,7	11,8	9,0	...
17	10,8	12,5	7,6	12,0	5,3	31,7	25,2	3,4	5,6	10,8	8,7	...
18	10,4	12,8	6,8	11,7	5,0	30,7	25,1	3,7	5,4	10,4	9,4	...
17 III	10,9	12,8	7,1	12,4	5,5	32,3	25,0	5,4	6,3	10,9	8,8	...
17 IV	10,8	12,5	7,6	12,0	5,3	31,7	25,2	3,4	5,6	10,8	8,7	...
18 I	9,6	12,2	5,7	10,8	5,1	25,5	23,2	3,9	4,8	9,6	7,3	...
18 II	10,4	12,7	6,7	11,9	5,5	29,2	24,2	6,7	5,4	10,5	9,8	...
18 III	10,6	12,9	6,8	12,1	5,4	31,1	25,0	4,6	5,0	10,6	9,9	...
18 IV	10,4	12,8	6,8	11,7	5,0	30,7	25,1	3,7	5,4	10,4	9,4	...
19 I	10,1	13,5	6,4	10,7	5,2	23,1	23,9	2,4	5,3	10,1	6,5	...
19 II	10,4	14,3	5,8	11,7	5,1	27,8	24,5	2,7	3,8	10,4	8,3	...

Véanse notas al final del capítulo.

15 SOCIEDADES NO FINANCIERAS:
Síntesis de la información recopilada por la Central de Balances

15.22 Ratios significativas: E.1 Endeudamiento, RAC/AN.
(precios corrientes; saldo final)
Base de datos integrada (CBI)

Ratios

Total	Por sectores										Por tamaño					
	Energía		Industria		Comercio y hostelería		Información y comunicaciones		Grandes, públicas y dependientes		Medianas		Pequeñas			
	t-1	t	t-1	t	t-1	t	t-1	t	t-1	t	t-1	t	t-1	t		
1	2	3	4	5	6	7	8	9	10	11	12	13	14	15	16	
01	42,6	43,4	45,2	46,1	32,9	33,2	35,0	34,4	64,8	65,2	44,4	45,5	39,8	39,0	32,8	31,8
02	43,8	44,6	42,0	41,4	34,3	35,4	34,7	33,0	65,3	69,2	46,0	47,4	39,1	38,7	32,9	32,3
03	44,6	43,2	41,9	39,5	35,0	34,5	34,7	32,7	69,4	64,4	47,4	45,9	40,2	38,5	33,4	33,5
04	43,6	42,7	40,2	39,1	34,4	34,3	34,2	31,9	67,2	60,5	46,1	45,1	40,1	39,2	34,5	34,4
05	42,6	42,0	39,5	40,8	35,7	36,7	34,4	33,0	62,0	54,2	45,1	45,1	36,7	35,4	34,4	36,5
06	42,5	43,6	40,6	41,1	37,2	37,2	33,7	33,1	54,5	55,5	45,3	47,6	36,0	35,4	36,9	35,3
07	44,0	43,5	41,4	38,4	37,6	39,3	34,1	32,7	55,2	55,2	47,8	47,8	36,2	35,5	35,7	35,2
08	43,3	44,9	37,7	39,8	38,4	39,5	32,3	34,3	53,3	59,0	46,4	48,0	39,5	38,9	34,4	36,4
09	44,3	43,8	40,5	42,9	39,3	40,2	36,4	36,1	57,3	52,0	47,9	47,3	38,4	37,6	35,2	35,4
10	44,7	44,5	43,2	42,4	39,4	38,4	35,7	36,1	51,3	46,7	48,2	48,0	41,3	42,0	34,1	33,7
11	45,6	45,7	42,7	40,9	38,9	39,3	36,6	37,5	49,5	41,9	49,6	49,9	43,7	44,4	33,1	32,7
12	44,9	44,5	40,8	39,6	39,1	39,4	37,2	37,3	41,8	40,1	48,7	48,4	42,5	42,9	31,9	31,5
13	44,4	44,1	41,0	40,1	39,0	39,3	36,0	36,2	40,7	40,5	48,5	48,4	37,7	36,9	31,1	30,5
14	43,3	42,2	39,6	38,2	40,0	38,6	36,8	35,9	40,5	45,0	47,5	46,2	36,3	35,5	30,9	30,4
15	42,6	41,5	39,1	38,5	38,8	37,6	36,5	35,2	40,3	38,5	46,5	45,4	34,2	33,4	30,2	29,3
16	41,2	40,7	41,2	41,5	36,9	35,6	35,7	34,5	41,1	38,5	45,2	44,8	32,6	32,0	28,8	28,2
17	40,1	38,9	40,4	40,1	36,1	34,5	34,7	33,7	40,0	35,5	43,8	42,6	31,6	30,9	27,4	26,8

15 SOCIEDADES NO FINANCIERAS:
Síntesis de la información recopilada por la Central de Balances

15.23 Ratios significativas: E.1 Endeudamiento, RAC/AN.
(precios corrientes; saldo final)
Base de datos trimestral (CBT)

Ratios (a)

	Total		Por sectores										Por tamaño	
			Energía		Industria		Comercio y hostelería		Información y comunicaciones		Grandes, públicas y dependientes			
	1 t-1	2 t	3 t-1	4 t	5 t-1	6 t	7 t-1	8 t	9 t-1	10 t	11 t-1	12 t		
05	46,8	46,8	39,1	41,2	34,8	40,0	26,3	25,2	65,1	59,3	47,3	47,3		
06	47,0	49,2	42,4	41,9	41,7	42,9	24,4	24,6	55,2	52,3	47,5	49,7		
07	49,3	49,8	41,5	40,2	42,6	48,3	24,1	26,3	53,0	46,8	49,6	50,0		
08	51,0	48,2	38,9	38,5	50,4	48,6	25,1	25,1	54,1	55,4	51,1	48,3		
09	47,2	47,0	38,2	41,4	48,2	48,0	26,7	29,1	54,2	45,0	47,3	47,2		
10	46,9	47,0	42,2	43,0	48,6	44,7	28,7	28,8	43,0	42,8	47,1	47,1		
11	46,9	47,9	42,3	40,5	43,8	44,3	28,4	30,5	44,2	33,0	47,0	48,0		
12	47,9	47,0	37,7	36,0	43,4	42,0	32,6	34,7	32,9	28,5	47,9	47,1		
13	46,6	46,2	36,2	35,6	40,8	40,1	34,1	35,8	34,0	34,4	46,6	46,3		
14	45,4	43,9	35,7	34,6	46,5	45,3	36,1	36,6	27,3	32,6	45,4	43,9		
15	44,1	43,4	34,8	34,1	44,9	43,6	36,9	36,1	32,4	42,1	44,1	43,4		
16	43,8	43,5	36,0	37,6	42,7	40,4	36,0	33,8	43,6	36,9	43,8	43,6		
17	43,6	43,5	37,5	37,7	40,8	38,6	34,1	33,8	37,2	36,6	43,7	43,5		
18	43,0	42,5	37,4	35,3	39,0	35,7	29,2	29,1	33,4	36,9	43,0	42,6		
19 /	42,4	42,8	35,2	34,0	35,5	34,0	29,0	29,9	36,8	37,2	42,5	42,9		
//	43,2	43,2	34,1	34,6	38,8	38,2	26,4	27,6	37,1	35,8	43,3	43,2		

Véanse notas al final del capítulo.

15 SOCIEDADES NO FINANCIERAS:
Síntesis de la información recopilada por la Central de Balances

15.24 Ratios significativas: E.2 Endeudamiento, RAC/(REB+Ingresos financieros) (saldo final)
Base de datos integrada (CBI)

Ratios

	Total		Por sectores								Por tamaño					
			Energía		Industria		Comercio y hostelería		Información y comunicaciones		Grandes, públicas y dependientes		Medianas		Pequeñas	
	1 t-1	2 t	3 t-1	4 t	5 t-1	6 t	7 t-1	8 t	9 t-1	10 t	11 t-1	12 t	13 t-1	14 t	15 t-1	16 t
01	401,9	426,3	461,9	533,8	191,1	225,5	262,1	258,9	317,8	288,5	441,5	472,7	258,0	264,8	318,8	317,4
02	431,2	445,7	395,9	380,0	235,9	272,6	261,2	251,8	294,9	273,0	483,5	497,6	252,4	265,2	333,5	348,9
03	445,6	424,7	391,5	385,3	264,5	256,7	268,3	265,0	278,2	227,7	498,2	460,7	273,0	268,6	364,3	385,6
04	429,1	413,9	396,0	416,3	252,0	240,6	273,3	267,9	220,5	180,3	460,2	431,8	279,4	285,6	401,5	413,8
05	355,1	373,4	371,9	380,8	239,4	259,2	275,8	285,2	169,4	151,4	341,8	360,6	275,9	283,8	430,9	456,1
06	377,3	416,3	372,7	370,4	260,2	269,7	291,7	293,9	168,8	163,9	363,3	421,2	286,2	292,5	459,3	454,3
07	421,4	430,2	376,8	423,6	265,2	284,7	291,1	290,2	164,1	152,0	425,9	435,0	281,7	296,0	471,1	476,7
08	412,1	488,5	400,1	433,7	275,9	364,6	256,8	340,8	156,8	162,1	414,8	479,3	335,6	411,7	406,9	542,3
09	503,6	608,0	440,7	542,0	367,4	516,2	369,3	431,8	153,0	156,9	485,4	565,7	396,2	469,8	593,6	780,9
10	642,1	643,5	558,7	526,6	505,9	442,0	424,3	416,0	152,5	146,0	613,0	607,8	526,5	556,6	744,1	849,2
11	655,9	686,3	524,7	536,8	437,8	450,2	406,8	432,0	159,1	144,2	633,8	648,4	571,6	615,8	779,9	908,5
12	649,6	665,9	555,2	489,3	428,8	442,0	413,9	460,7	147,6	156,4	625,5	626,5	535,2	562,9	801,7	951,6
13	658,5	649,4	501,5	474,3	397,5	428,7	418,8	409,0	158,0	168,5	635,7	629,3	456,8	447,3	865,6	847,8
14	636,7	640,0	469,7	537,4	438,8	387,0	438,8	414,1	168,3	225,4	609,4	633,9	442,6	399,0	863,8	750,2
15	661,8	609,4	546,9	516,5	389,3	318,0	417,7	357,5	190,9	186,8	666,7	625,8	369,3	335,3	729,8	618,3
16	580,8	537,0	514,0	494,4	300,7	276,3	345,4	299,5	209,0	184,9	597,6	552,5	315,8	299,8	586,4	541,5
17	522,9	492,9	479,6	488,2	266,7	247,6	294,6	287,8	182,3	155,4	541,8	511,5	278,8	280,3	509,2	471,5

15 SOCIEDADES NO FINANCIERAS:
Síntesis de la información recopilada por la Central de Balances

15.25 Ratios significativas: E.2 Endeudamiento, RAC/(REB+Ingresos financieros) (saldo final)
Base de datos trimestral (CBT)

Ratios (a)

	Total		Por sectores										Por tamaño	
			Energía		Industria		Comercio y hostelería		Información y comunicaciones		Grandes, públicas y dependientes			
	1 t-1	2 t	3 t-1	4 t	5 t-1	6 t	7 t-1	8 t	9 t-1	10 t	11 t-1	12 t		
05	491,4	502,0	401,0	409,1	236,3	279,6	194,0	208,9	166,5	142,0	501,9	510,8		
06	525,9	491,2	423,5	376,0	306,6	321,5	200,1	219,9	121,8	69,5	534,8	498,4		
07	498,3	499,3	370,7	424,4	318,7	403,8	211,5	248,3	70,1	55,9	502,6	503,1		
08	524,2	571,2	397,1	437,5	438,9	597,1	215,3	234,4	123,7	118,6	526,6	565,0		
09	571,6	660,1	440,1	500,7	585,0	880,1	218,9	280,8	113,9	115,2	564,9	635,6		
10	661,2	648,3	520,1	527,7	1 042,2	690,1	272,9	240,8	105,2	111,4	636,7	645,4		
11	649,3	643,8	552,9	547,4	611,8	560,7	240,1	247,7	120,1	84,7	645,2	638,1		
12	633,4	647,0	517,9	445,2	521,0	558,8	257,0	293,0	83,8	79,8	634,9	648,4		
13	612,3	594,1	451,5	434,8	490,6	627,9	255,6	258,2	108,8	117,4	613,4	594,9		
14	577,6	631,9	433,2	484,1	537,6	579,0	282,2	279,8	87,6	116,9	577,5	632,2		
15	636,4	607,5	485,1	470,3	558,6	326,2	283,4	261,7	115,8	150,7	637,2	608,4		
16	592,5	546,7	463,5	439,8	337,0	286,0	262,0	212,2	154,6	129,6	593,7	547,9		
17	548,1	539,5	441,3	483,2	283,4	250,1	216,3	230,1	130,0	130,2	549,2	540,8		
18	527,4	518,0	487,1	442,1	245,4	248,8	188,9	210,8	111,8	124,4	528,9	519,6		
19 /	523,6	545,2	438,9	443,9	251,8	235,8	213,6	215,5	124,2	130,4	525,4	547,1		
//	545,5	533,6	442,3	423,8	235,8	254,3	188,8	197,0	130,5	123,9	547,1	535,0		

Véanse notas al final del capítulo.

15 SOCIEDADES NO FINANCIERAS:
Síntesis de la información recopilada por la Central de Balances

15.26 Ratios significativas: Carga financiera por intereses. Intereses por financiación recibida/(REB+Ingresos financieros)
Base de datos integrada (CBI)

Ratios

	Total		Por sectores								Por tamaño					
			Energía		Industria		Comercio y hostelería		Información y comunicaciones		Grandes, públicas y dependientes		Medianas		Pequeñas	
	1 t-1	2 t	3 t-1	4 t	5 t-1	6 t	7 t-1	8 t	9 t-1	10 t	11 t-1	12 t	13 t-1	14 t	15 t-1	16 t
01	15,6	17,2	15,0	18,8	10,5	13,1	13,9	14,8	12,8	13,9	15,1	16,8	13,4	14,8	18,3	19,8
02	17,4	16,1	14,5	11,9	13,5	13,5	15,1	13,5	14,1	12,4	17,0	15,6	15,0	13,6	19,9	18,8
03	16,0	14,6	12,2	12,3	12,8	10,9	13,9	12,1	12,7	10,3	15,4	14,1	14,0	11,9	18,9	17,5
04	14,6	12,9	12,6	12,1	10,4	9,3	12,3	11,1	9,8	8,6	14,0	12,0	12,3	11,2	17,5	16,5
05	12,9	13,3	11,9	12,3	9,4	10,2	11,4	11,8	8,9	7,6	12,1	12,5	10,9	11,4	16,3	16,7
06	13,3	15,7	12,3	13,1	10,0	11,8	11,9	12,9	8,8	7,6	12,6	15,5	11,2	12,7	16,3	17,5
07	15,6	19,9	13,2	17,4	11,7	14,2	12,6	14,5	7,7	8,7	15,5	19,9	12,3	15,6	17,3	21,6
08	20,0	25,0	16,8	19,7	14,9	18,9	13,7	18,9	8,9	9,0	19,8	23,8	16,9	24,6	20,7	30,5
09	26,1	23,3	19,6	20,2	19,1	19,9	20,3	19,2	8,5	8,1	24,8	20,1	22,4	21,2	31,5	35,9
10	24,1	22,1	20,7	18,8	19,7	16,1	18,8	16,3	8,2	6,4	21,4	20,4	22,8	20,1	33,8	31,1
11	22,6	26,2	19,3	21,9	15,9	17,3	15,8	18,3	6,7	6,1	21,4	24,6	21,2	25,1	28,2	34,8
12	24,9	26,2	22,7	21,5	16,7	17,4	17,2	19,5	6,4	6,9	23,8	24,6	22,6	23,8	30,6	37,0
13	25,4	24,5	21,8	19,7	14,3	14,6	17,6	16,6	6,9	7,2	24,5	24,1	19,2	17,6	33,1	29,2
14	24,0	23,0	19,4	20,6	15,0	13,6	18,3	15,8	7,1	7,4	23,5	23,4	17,4	15,5	29,4	24,0
15	23,7	19,4	21,4	18,9	13,8	9,8	16,0	11,8	5,1	4,7	24,4	20,4	14,0	10,8	23,4	18,0
16	18,8	15,7	18,5	15,6	9,4	7,7	11,2	8,4	6,3	5,1	19,7	16,6	10,9	8,8	16,9	13,9
17	14,4	12,6	14,9	14,2	7,2	6,7	8,2	7,2	4,8	3,8	15,1	13,3	8,1	7,3	13,0	11,3

15 SOCIEDADES NO FINANCIERAS:
Síntesis de la información recopilada por la Central de Balances

15.27 Ratios significativas: Carga financiera por intereses. Intereses por financiación recibida/(REB+Ingresos financieros)
Base de datos trimestral (CBT)

Ratios (a)

	Total		Por sectores								Por tamaño	
			Energía		Industria		Comercio y hostelería		Información y comunicaciones		Grandes, públicas y dependientes	
	1 t-1	2 t	3 t-1	4 t	5 t-1	6 t	7 t-1	8 t	9 t-1	10 t	11 t-1	12 t
05	13,1	13,0	11,8	11,1	8,7	9,2	6,2	6,5	7,4	5,7	13,5	13,2
06	13,2	17,0	11,6	13,0	9,1	11,8	6,0	7,2	6,5	5,0	13,4	17,3
07	17,3	21,4	12,9	16,5	11,7	16,2	6,9	9,7	5,1	3,9	17,4	21,6
08	22,9	27,8	15,1	18,6	17,2	27,3	8,6	10,7	7,5	7,4	23,0	27,4
09	28,8	22,3	18,6	18,5	26,5	29,0	10,2	9,2	7,6	7,0	28,5	21,5
10	22,3	21,3	18,7	18,0	34,8	23,3	9,2	8,3	6,9	5,0	21,4	21,1
11	21,4	23,9	18,6	20,8	20,7	19,6	8,3	9,6	5,0	3,6	21,3	23,7
12	23,2	24,2	20,5	18,4	17,9	20,8	9,7	10,6	3,5	2,6	23,3	24,2
13	22,8	22,4	18,8	17,0	18,7	22,7	10,5	10,4	5,1	5,0	22,8	22,5
14	21,5	22,5	16,9	17,2	13,6	15,6	11,0	10,5	2,1	2,5	21,5	22,5
15	22,5	19,4	17,2	15,9	15,2	8,1	10,4	8,0	2,8	2,5	22,6	19,4
16	18,6	15,4	15,7	13,0	8,2	6,6	8,0	4,8	3,1	2,2	18,7	15,5
17	15,2	13,6	12,9	12,8	6,5	6,9	4,8	4,3	2,4	2,0	15,3	13,7
18	13,5	12,3	13,0	11,3	6,7	6,7	3,9	3,2	1,5	1,5	13,5	12,4
19 /	12,4	12,0	11,2	10,5	6,8	6,7	3,2	3,6	1,5	1,5	12,4	12,0
//	12,0	12,1	10,5	9,6	6,7	7,2	3,0	3,1	1,5	1,5	12,0	12,2

Véanse notas al final del capítulo.

15 SOCIEDADES NO FINANCIERAS:
Síntesis de la información recopilada por la Central de Balances

15.28 Ratios significativas: FSI.1 Endeudamiento. (Deuda / Fondos Propios)
Base de datos integrada (CBI)

Ratios (a) (b)

	Total		Por sectores						Por tamaño			
			Energía	Industria	Servicios				Otros. Del cual: Construcción	Grandes, públicas y dep.	Medianas	Pequeñas
	Total	Comercio y hostelería			Transporte	Información y comunicaciones	Otros servicios	10				
1	2	3	4	5	6	7	8	9	10	11	12	
03	121,3	91,0	111,2	119,5	127,3	90,4	270,2	102,9	197,5	126,6	120,4	108,1
04	118,4	89,0	111,7	114,3	116,9	72,3	254,9	109,0	195,0	125,9	117,1	101,8
05	119,7	98,9	117,7	110,7	115,3	71,0	199,4	107,0	209,1	129,6	114,9	99,5
06	123,4	97,7	117,6	114,1	112,0	67,3	206,1	116,2	218,6	138,0	112,9	95,7
07	121,3	85,1	122,5	112,2	110,0	72,0	208,6	113,1	235,2	135,0	114,9	95,2
08	123,5	94,8	114,2	116,4	114,1	73,8	251,5	117,0	247,1	135,0	108,5	101,1
09	119,5	101,0	115,9	110,1	116,9	77,5	211,3	108,2	238,6	131,4	107,9	92,4
10	121,1	99,0	113,8	113,2	122,3	85,3	191,2	111,3	250,0	134,0	118,3	87,9
11	120,5	96,2	114,2	114,2	125,9	111,9	154,0	107,6	253,0	134,3	119,9	84,6
12	117,0	94,9	118,0	110,4	124,4	111,9	144,7	102,7	260,9	130,2	112,0	82,2
13	112,7	92,0	119,5	108,6	124,3	112,6	138,8	100,5	211,5	125,8	101,5	79,0
14	107,5	84,3	115,9	104,8	120,4	112,7	150,9	94,9	199,3	118,7	98,0	77,8
15	102,5	89,4	114,1	98,6	119,7	104,8	126,4	88,7	161,7	113,1	89,2	75,9
16	100,7	89,2	111,8	97,1	117,5	99,3	112,7	88,7	155,8	111,6	86,6	74,2
17	97,1	87,2	108,6	93,2	114,1	96,0	105,3	85,0	149,2	107,2	84,1	72,6
18	95,8
19	97,7

Véanse notas al final del capítulo.

15 SOCIEDADES NO FINANCIERAS:
Síntesis de la información recopilada por la Central de Balances

15.29 Ratios significativas: FSI.2 Rentabilidad de los recursos propios. (EBIT / Fondos Propios)
Base de datos integrada (CBI)

Ratios (a) (b)

	Por sectores									Por tamaño		
	Energía	Industria	Servicios					Otros. Del cual: Construcción	Grandes	Medianas	Pequeñas	
			Total	Comercio y hostelería	Transporte	Información y comu- nicaciones	Otros servicios					
1	2	3	4	5	6	7	8	9	10	11	12	
03	13,3	13,0	13,0	12,9	13,2	7,7	48,2	9,8	17,0	14,8	14,2	9,2
04	12,9	11,6	14,1	12,3	12,3	6,6	52,6	9,5	16,8	15,0	13,5	8,1
05	13,2	12,4	14,3	12,5	11,7	5,4	38,8	11,3	16,7	15,8	12,8	7,6
06	13,7	14,4	14,3	12,7	11,7	5,5	36,5	12,3	18,0	16,7	12,8	7,6
07	13,6	11,6	16,0	12,9	12,3	5,7	43,3	11,8	17,1	16,3	13,2	7,8
08	12,0	12,1	10,9	12,2	9,8	4,2	54,2	11,9	11,8	14,7	9,3	5,7
09	9,2	11,2	6,4	9,8	8,0	2,7	44,0	9,8	7,8	12,0	6,6	3,3
10	8,8	10,1	8,6	9,3	8,7	3,5	37,8	8,9	2,5	11,5	6,7	2,7
11	8,3	8,9	8,9	8,8	8,8	4,1	29,0	8,3	1,5	11,0	6,7	2,2
12	7,6	9,9	8,8	7,7	7,7	4,2	24,4	7,1	-3,3	9,9	6,8	1,7
13	7,5	9,9	8,6	7,5	9,0	4,9	22,9	6,4	-1,4	9,6	7,5	2,1
14	7,7	6,9	9,7	8,0	9,1	5,9	18,6	7,4	-6,9	9,4	8,5	2,8
15	8,1	8,4	12,5	7,9	11,4	7,2	17,2	6,2	1,4	9,6	9,9	4,0
16	8,6	9,2	13,1	8,3	12,7	7,9	18,5	6,3	1,7	10,2	10,3	4,3
17	8,9	8,8	13,1	8,7	12,7	8,5	18,1	6,8	2,9	10,5	9,9	4,6
18	9,4
19	9,4

Véanse notas al final del capítulo.

NOTAS A LOS CUADROS DEL CAPÍTULO 15

Formulación de las ratios incluidas en los cuadros 15.6 a 15.27

$$R1 = [(27+29)/(10-14-17)]*100$$

$$R2 = [27/(13+16)]*100$$

$$R3 = (29/11)*100$$

$$R4 = R1 - R2$$

$$R5 = (24/18)*100$$

$$E1 = [(13+16)/(10-14-17)]*100$$

$$E2 = [(13+16)/(24+25)]*100$$

$$\text{Carga financiera por intereses} = [27/(24+25)]*100$$

A. BALANCE

1. Activo inmovilizado
2. Material
3. Valor en libros
4. Ajuste para valorar a precios corrientes
5. Resto inmovilizado
6. Activo circulante
7. Deudores comerciales y otras cuentas a cobrar.
8. Resto de activo circulante
9. Resto activos
10. Activo = Pasivo
11. Recursos propios (incluye ajuste a precios corrientes)
12. Recursos ajenos y Provisiones
13. Financiación bancaria
14. Acreedores comerciales y otras cuentas a pagar
15. Resto de recursos ajenos
16. Con coste financiero
17. Sin coste financiero

B. CUENTA DE RESULTADOS

(Serie de tasas en cuadros 15.1 a 15.6)

18. Valor de la producción (incluidas subvenciones)
19. Cifra neta de negocios
20. Resto
21. Consumos intermedios (incluidos tributos)
22. Valor añadido bruto al coste de los factores (18-21)
23. Gastos de personal
24. Resultado económico bruto de la explotación (REB) (22-23)
25. Ingresos financieros
26. Gastos financieros
27. Intereses por financiación recibida
28. Amortizaciones y Provisiones de la explotación
29. Resultado ordinario neto (RON) (24+25-26-28)
30. Impuesto sobre beneficios
31. Resto de gastos e ingresos
32. Resultado del ejercicio (29-30-319)

Cuadros 15.3 y 15.6

a. La serie trimestral del año n para el trimestre t recoge las tasas de los datos acumulados del año n hasta el trimestre t, respecto al mismo período del año anterior.

Cuadros 15.8, 15.14 y 15.17

a. El resultado ordinario neto (RON) utilizado en el cálculo de esta ratio incorpora, para cada trimestre, la parte proporcional de los dividendos recibidos hasta ese trimestre desde el inicio del año, mediante su linealización; por su parte, la ratio del cuadro 15.9, facilita la información acumulada para cada período (I, Iall, IalIII, IalV), en los que se incluye la totalidad del dividendo recibido.

Cuadros 15.9, 15.12, 15.15, 15.18 y 15.21

a. La serie trimestral del año n para el trimestre t recoge las ratios de los datos acumulados del año n hasta el trimestre t.

Cuadros 15.23, 15.25 y 15.27

a. Las columnas t y t-1 en la frecuencia anual hace referencia al cuarto trimestre del año t y al cuarto trimestre del año t-1. En el bloque de frecuencia trimestral las columnas t y t-1 recogen la información del trimestre indicado (t) y el del inmediatamente anterior (t-1), respectivamente.

Cuadros 15.28 y 15.29

Nota: Para la formulación de los ratios FSI.1 y FSI.2 se ha empleado la metodología definida por el FMI en su documento *Financial Soundness Indicator. Compilation Guide*.

- a. El dato de 2011 y 2012, tanto para el total de empresas como para los diferentes agregados por sectores y tamaños, se obtiene aplicando al dato de la base anterior la tasa de variación de la base actual.
- b. Los datos del último periodo son una estimación elaborada a partir de la información trimestral más reciente recibida en la encuesta trimestral de la Central de Balances (CBT).

CAPÍTULO 16 HOGARES E ISFLSH

16. HOGARES E ISFLSH

16.1 Renta bruta disponible. Componentes

Millones de euros (col.1 a 8), euros (col.9 a 14) y % (col. 15 y 16)

	Renta bruta disponible (RBD) 1=2a5-6a8	Recursos (R)				Empleos (E)			Renta bruta disponible per cápita (acumulado 4 tr.) (a)						Tasa de variación interanual (acum. 4 tr.)	
		Remuneración asalariados	Excedente bruto de explotación (EBE)	Rentas propiedad	Prestaciones sociales y otras transf. corrientes	Impuestos	Rentas propiedad	Cotizaciones sociales y otras transf. corrientes	Total	Remuneración asalariados	EBE	Rentas propiedad (netas) R-E	Transferencias sociales y otras (netas) R-E	Impuestos	RBD	RBD per cápita
	2	3	4	5	6	7	8	9=10a13-14	10	11	12	13	14	15	16	
14	671 813	493 690	163 217	65 754	243 363	84 213	14 762	195 236	14 472	10 635	3 516	1 098	1 037	1 814	1,1	1,4
15	687 001	516 646	165 560	52 178	243 490	83 750	8 899	198 224	14 796	11 127	3 566	932	975	1 804	2,3	2,2
16	699 697	530 702	171 262	47 805	247 934	86 258	6 969	204 779	15 047	11 413	3 683	878	928	1 855	1,8	1,7
17	711 182	549 655	175 355	45 595	252 845	92 291	6 010	213 967	15 265	11 798	3 764	850	834	1 981	1,6	1,4
18	733 794	572 146	179 721	47 197	260 756	99 150	5 476	221 400	15 655	12 206	3 834	890	840	2 115	3,2	2,6
15 //	186 288	131 457	41 588	16 034	63 155	15 878	2 669	47 399	14 738	10 873	3 542	1 121	1 022	1 819	3,5	3,6
15 ///	161 499	126 746	41 123	12 782	52 590	23 231	1 829	46 682	14 822	10 989	3 553	1 098	1 002	1 820	4,0	4,1
15 IV	183 007	136 881	43 435	11 526	71 016	23 543	1 701	54 607	14 796	11 127	3 566	932	975	1 804	2,3	2,2
16 /	159 630	125 012	40 877	10 104	56 611	20 720	1 667	50 587	14 872	11 203	3 598	917	950	1 796	1,9	1,9
16 //	189 856	135 128	42 956	14 668	64 121	16 242	2 146	48 629	14 948	11 282	3 627	899	944	1 804	1,5	1,4
16 ///	163 262	130 460	42 732	10 959	54 088	24 970	1 242	48 765	14 979	11 356	3 660	872	931	1 840	1,2	1,1
16 IV	186 949	140 102	44 697	12 074	73 114	24 326	1 914	56 798	15 047	11 413	3 683	878	928	1 855	1,8	1,7
17 /	161 176	129 003	41 255	9 237	57 398	21 826	1 624	52 267	15 079	11 497	3 691	860	909	1 879	1,6	1,4
17 //	194 054	139 526	44 218	15 064	64 980	16 904	1 647	51 183	15 169	11 592	3 718	880	872	1 893	1,6	1,5
17 ///	165 128	135 383	43 631	10 738	54 632	27 256	1 048	50 952	15 200	11 691	3 735	879	836	1 941	1,7	1,5
17 IV	190 824	145 743	46 251	10 556	75 835	26 305	1 691	59 565	15 265	11 798	3 764	850	834	1 981	1,6	1,4
18 /	166 342	133 671	42 639	9 563	59 334	23 001	1 467	54 397	15 362	11 887	3 790	859	830	2 004	2,2	1,9
18 //	198 595	144 865	45 120	15 169	66 834	18 808	1 736	52 849	15 448	11 993	3 807	859	833	2 044	2,2	1,8
18 ///	171 335	141 711	44 276	10 889	57 567	29 263	900	52 945	15 549	12 104	3 813	864	851	2 082	2,8	2,3
18 IV	197 522	151 899	47 686	11 576	77 021	28 078	1 373	61 209	15 655	12 206	3 834	890	840	2 115	3,2	2,6
19 /	172 058	140 580	43 404	10 085	61 714	23 685	1 658	58 382	15 747	12 330	3 843	895	804	2 126	3,2	2,5

RENTA BRUTA DISPONIBLE (per cápita)
Tasa de variación interanual y sus contribuciones (acumulado 4 tr.)

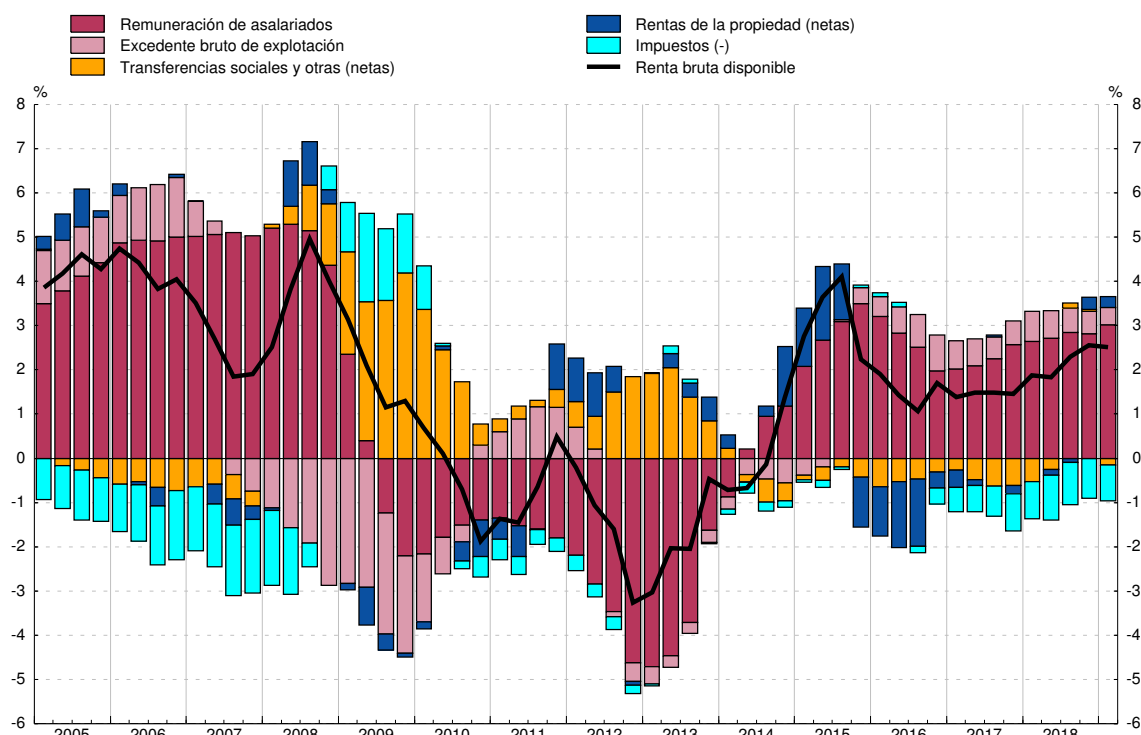

FUENTE: CNE (INE).

a. La población de referencia figura en el cuadro 16.2 col. 1.

Miles de personas (col.1 a 6), importes (col.7 y 8) y % (col.9 a 15)

	Población		Población activa				Remuneración de asalariados (acumulado 4 tr.)			Población en edad de trabajar y sus componentes. Tasa de variación interanual				Tasa de ocupación 14=4/2	Tasa de paro 15=6/3
	Total	del cual: Entre 16 y 64 años	Total	Ocupados	del cual: Asalariados	Parados	Total (millones de euros)	Por media de asalariados 4 tr.		Total	Por población ocupada	Por población parada	Por población inactiva		
								Total (euros)	Tasa de variación interanual						
1	2	3	4	5	6	7	8	9	10	11	12	13	14=4/2	15=6/3	
14	46 421	30 268	23 027	17 569	14 483	5 458	493 690	34 558	-0,2	-0,6	1,4	-1,6	-0,4	58,0	23,7
15	46 431	30 120	22 874	18 094	14 989	4 780	516 646	34 971	1,2	-0,5	1,6	-2,2	0,1	60,1	20,9
16	46 501	30 045	22 746	18 508	15 385	4 238	530 702	34 850	-0,3	-0,3	1,4	-1,8	0,2	61,6	18,6
17	46 589	30 078	22 765	18 998	15 923	3 767	549 655	34 976	0,4	0,1	1,6	-1,6	0,1	63,2	16,6
18	46 873	30 259	22 869	19 565	16 454	3 304	572 146	35 243	0,8	0,6	1,8	-1,5	0,3	64,7	14,5
15 / /	46 397	30 191	23 016	17 867	14 762	5 149	504 485	34 761	0,6	-0,5	1,6	-1,6	-0,6	59,2	22,4
15 / / /	46 397	30 153	22 900	18 049	14 949	4 851	509 880	34 811	0,7	-0,5	1,8	-1,9	-0,3	59,9	21,2
15 / / / /	46 431	30 120	22 874	18 094	14 989	4 780	516 646	34 971	1,2	-0,5	1,6	-2,2	0,1	60,1	20,9
16 / /	46 424	30 094	22 821	18 030	14 935	4 791	520 096	34 885	0,7	-0,5	1,9	-2,2	-0,2	59,9	21,0
16 / / /	46 426	30 068	22 876	18 301	15 188	4 575	523 767	34 883	0,4	-0,4	1,4	-1,9	0,1	60,9	20,0
16 / / / /	46 449	30 050	22 848	18 528	15 405	4 321	527 481	34 865	0,2	-0,3	1,6	-1,8	-0,1	61,7	18,9
16 / / / / /	46 501	30 045	22 746	18 508	15 385	4 238	530 702	34 850	-0,3	-0,3	1,4	-1,8	0,2	61,6	18,6
17 / /	46 506	30 040	22 693	18 438	15 341	4 255	534 693	34 880	-0,0	-0,2	1,3	-1,8	0,3	61,4	18,8
17 / / /	46 504	30 036	22 728	18 813	15 690	3 914	539 091	34 881	-0,0	-0,1	1,7	-2,2	0,4	62,6	17,2
17 / / / /	46 532	30 047	22 781	19 049	15 907	3 732	544 014	34 916	0,1	-0,0	1,7	-2,0	0,3	63,4	16,4
17 / / / / /	46 589	30 078	22 765	18 998	15 923	3 767	549 655	34 976	0,4	0,1	1,6	-1,6	0,1	63,2	16,6
18 / /	46 633	30 115	22 670	18 874	15 792	3 796	554 323	35 022	0,4	0,2	1,4	-1,5	0,4	62,7	16,7
18 / / /	46 665	30 151	22 834	19 344	16 257	3 490	559 662	35 045	0,5	0,4	1,7	-1,4	0,1	64,2	15,3
18 / / / /	46 762	30 198	22 854	19 528	16 434	3 326	565 990	35 152	0,7	0,5	1,5	-1,4	0,3	64,7	14,6
18 / / / / /	46 873	30 259	22 869	19 565	16 454	3 304	572 146	35 243	0,8	0,6	1,8	-1,5	0,3	64,7	14,5
19 / /	46 963	30 320	22 825	19 471	16 358	3 354	579 055	35 361	1,0	0,7	1,9	-1,5	0,2	64,2	14,7

POBLACIÓN EN EDAD DE TRABAJAR (entre 16 y 64 años)
Tasa de variación interanual y sus contribuciones

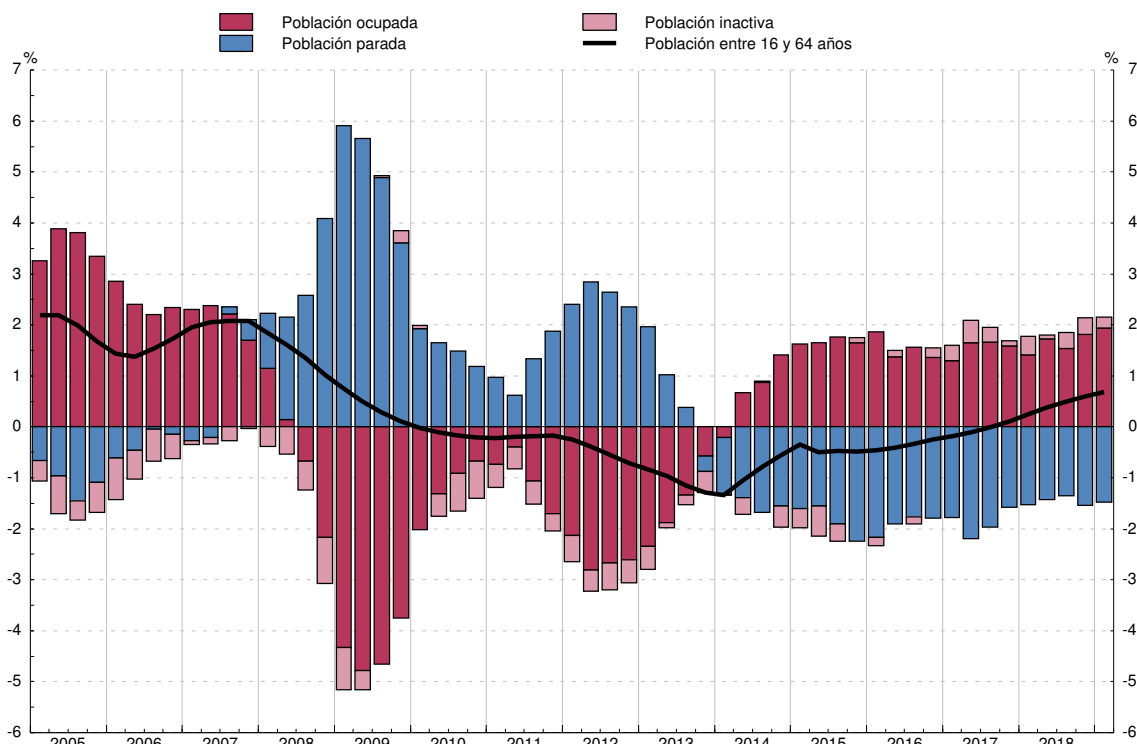

FUENTE: EPA y CNE (INE).

16. HOGARES E ISFLSH

16.3 Renta bruta disponible. Empleos

Millones de euros (col. 1 a 5) y euros (col. 6 a 10)

	Renta bruta disponible (RBD) 1=2+3	Empleos				Renta bruta disponible per cápita (acumulado 4 tr.) (a)				
		Consumo 2	Ahorro bruto			Total 6=7+8	Empleos			
			Total 3	Consumo capital fijo (b) 4	Ahorro neto 5=3-4		Consumo 7	Ahorro bruto		
								Total 8	Consumo capital fijo (b) 9	Ahorro neto 10=8-9
14	671 813	609 755	62 058	40 056	22 002	14 472	13 135	1 337	863	474
15	687 001	627 378	59 623	41 142	18 481	14 796	13 512	1 284	886	398
16	699 697	644 993	54 704	42 724	11 980	15 047	13 871	1 176	919	258
17	711 182	671 964	39 218	44 723	-5 505	15 265	14 423	842	960	-118
18	733 794	698 171	35 623	46 257	-10 634	15 655	14 895	760	987	-227
15 //	186 288	155 214	31 074	10 269	20 805	14 738	13 309	1 429	879	550
15 ///	161 499	156 510	4 989	10 299	-5 310	14 822	13 426	1 396	884	512
15 IV	183 007	158 506	24 501	10 340	14 161	14 796	13 512	1 284	886	398
16 /	159 630	161 158	-1 528	10 446	-11 974	14 872	13 601	1 272	891	381
16 //	189 856	159 070	30 786	10 564	20 222	14 948	13 683	1 265	897	368
16 ///	163 262	160 527	2 735	10 755	-8 020	14 979	13 763	1 216	906	310
16 IV	186 949	164 238	22 711	10 959	11 752	15 047	13 871	1 176	919	258
17 /	161 176	168 720	-7 544	11 039	-18 583	15 079	14 032	1 047	931	115
17 //	194 054	165 868	28 186	11 136	17 050	15 169	14 178	991	944	47
17 ///	165 128	166 266	-1 138	11 223	-12 361	15 200	14 293	907	953	-46
17 IV	190 824	171 110	19 714	11 325	8 389	15 265	14 423	842	960	-118
18 /	166 342	175 259	-8 917	11 419	-20 336	15 362	14 550	812	967	-156
18 //	198 595	172 148	26 447	11 517	14 930	15 448	14 674	774	975	-201
18 ///	171 335	173 293	-1 958	11 612	-13 570	15 549	14 794	755	981	-226
18 IV	197 522	177 471	20 051	11 709	8 342	15 655	14 895	760	987	-227
19 /	172 058	179 835	-7 777	11 746	-19 523	15 747	14 964	783	992	-209

EMPLEOS DE LA RENTA BRUTA DISPONIBLE (per cápita)
Tasa de variación interanual de la RBD y sus contribuciones (acumulado 4 tr.)

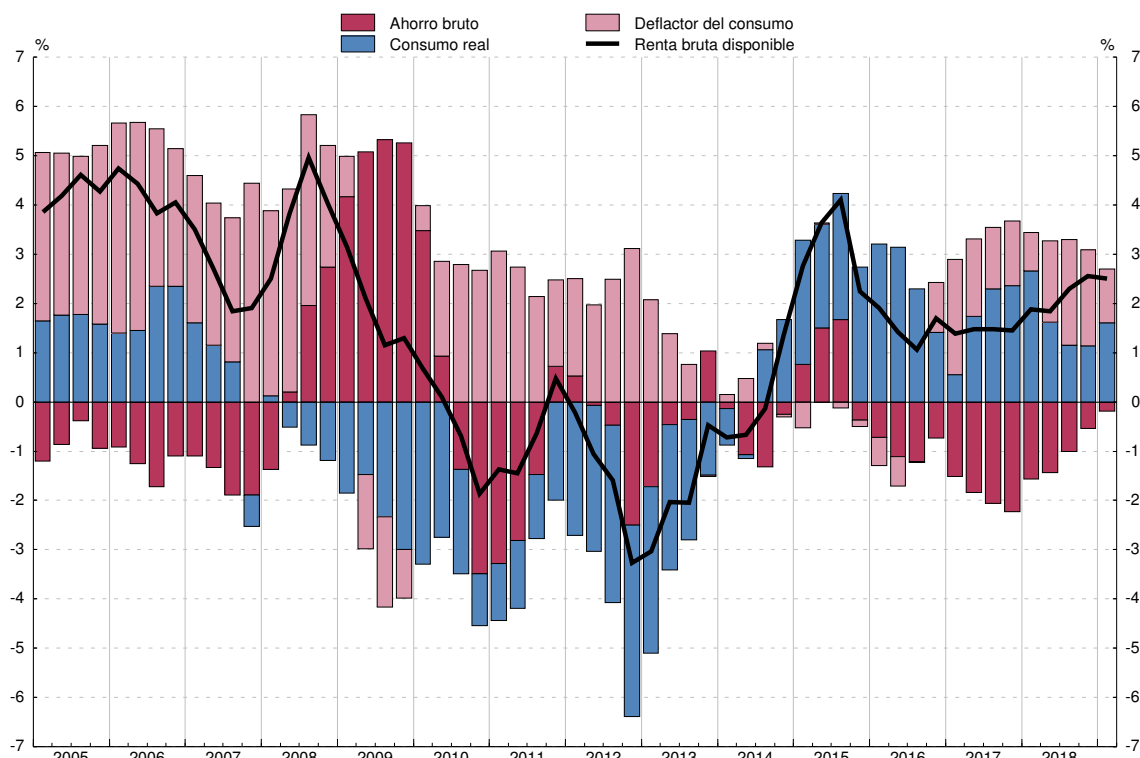

FUENTE: CNE (INE).

a. La población de referencia figura en el cuadro 16.2 col. 1.

b. Pérdida del valor de los activos fijos (principalmente vivienda) por el uso y la obsolescencia.

Millones de euros (col. 1 a 5) y % (col. 6 a 10)

	Capacidad/ Necesidad de finan- ciación 1=2+3-4-5	Recursos		Empleos		Cuenta de capital (% s/RBD, acumulado 4 tr.)				
		Ahorro bruto 2	Transfe- rencias netas de capital 3	Formación bruta de capital (FBC) 4	Adquisicio- nes netas de activos no producidos (a) 5	Capacidad/ Necesidad de finan- ciación 6=7+8-9-10	Recursos		Empleos	
							Ahorro bruto (tasa de ahorro) 7	Transfe- rencias netas de capital 8	Formación bruta de capital (FBC) 9	Adquisicio- nes netas de activos no producidos (a) 10
14	34 867	62 058	-193	27 867	-869	5,2	9,2	-0,0	4,1	-0,1
15	25 640	59 623	-755	34 109	-881	3,7	8,7	-0,1	5,0	-0,1
16	19 478	54 704	-827	35 112	-713	2,8	7,8	-0,1	5,0	-0,1
17	-4 759	39 218	-1 619	42 919	-561	-0,7	5,5	-0,2	6,0	-0,1
18	-14 800	35 623	-1 253	49 646	-476	-2,0	4,9	-0,2	6,8	-0,1
15 /	24 976	31 074	-79	6 137	-118	5,3	9,7	-0,1	4,4	-0,1
III	-4 902	4 989	-405	9 611	-125	4,8	9,4	-0,1	4,6	-0,1
IV	14 874	24 501	-358	9 880	-611	3,7	8,7	-0,1	5,0	-0,1
16 /	-9 388	-1 528	140	8 051	-51	3,7	8,6	-0,1	4,9	-0,1
II	23 535	30 786	-143	7 199	-91	3,5	8,5	-0,1	5,0	-0,1
III	-7 279	2 735	-405	9 797	-188	3,1	8,1	-0,1	5,0	-0,1
IV	12 610	22 711	-419	10 065	-383	2,8	7,8	-0,1	5,0	-0,1
17 /	-17 788	-7 544	114	10 425	-67	1,6	6,9	-0,1	5,3	-0,1
II	19 188	28 186	-660	8 385	-47	1,0	6,5	-0,2	5,5	-0,1
III	-13 532	-1 138	-655	11 792	-53	0,1	6,0	-0,2	5,7	-0,1
IV	7 373	19 714	-418	12 317	-394	-0,7	5,5	-0,2	6,0	-0,1
18 /	-19 682	-8 917	116	10 905	-24	-0,9	5,3	-0,2	6,1	-0,1
II	15 223	26 447	-688	10 568	-32	-1,5	5,0	-0,2	6,3	-0,1
III	-15 656	-1 958	-515	13 256	-73	-1,8	4,9	-0,2	6,5	-0,1
IV	5 315	20 051	-166	14 917	-347	-2,0	4,9	-0,2	6,8	-0,1
19 /	-20 839	-7 777	-21	13 012	29	-2,2	5,0	-0,2	7,0	-0,1

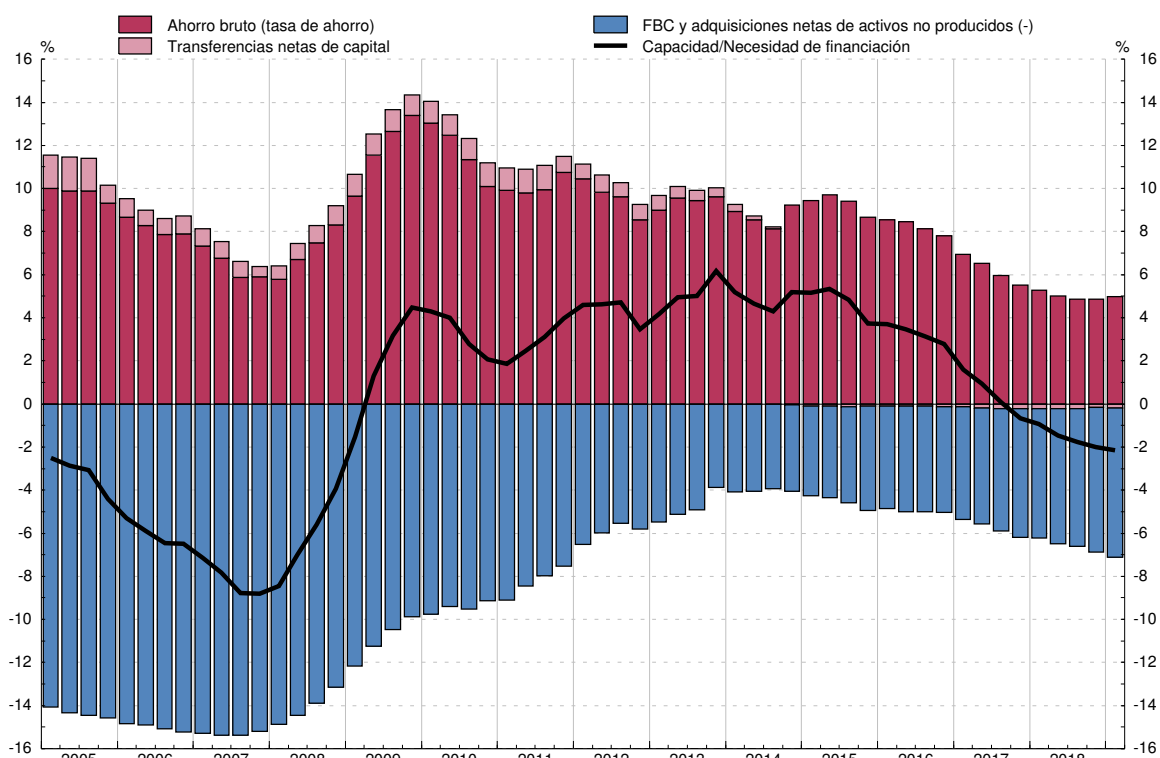
CAPACIDAD/NECESIDAD DE FINANCIACIÓN
Porcentaje sobre RBD y sus componentes (acumulado 4 tr.)

FUENTE: CNE (INE).

a. Incluye terrenos, objetos valiosos y activos inmateriales.

Millones de euros (col.1 a 7) y % (col.8 a 14)

	Adquisición neta de activos financieros (AF)					Pasivos netos contraídos (P)		Cuenta de operaciones financieras (% s/RBD, acumulado 4 tr.)							
	Operaciones financieras netas	Total	Principales activos			Total	Préstamos	Operaciones financieras netas	Total	Adquisición neta de activos financieros (AF)			Pasivos netos contraídos (P)		
			Efectivo y depósitos	Participaciones en el capital y en fondos inversión	Seguros y fondos de pensiones					Total	Efectivo y depósitos	Part. en el capital y en fondos inv.	Seguros y fondos de pensiones	Total	Préstamos
14	35 512	2 335	-11 791	31 314	11 772	-33 177	-30 974	5,3	0,3	-1,8	4,7	1,8	-4,9	-4,6	
15	29 408	10 772	-3 944	14 284	5 515	-18 635	-17 111	4,3	1,6	-0,6	2,1	0,8	-2,7	-2,5	
16	20 851	10 190	10 600	4 279	2 526	-10 661	-10 607	3,0	1,5	1,5	0,6	0,4	-1,5	-1,5	
17	6 328	24 392	-1 454	23 259	8 877	18 064	-3 918	0,9	3,4	-0,2	3,3	1,2	2,5	-0,6	
18	1 725	19 761	23 770	-11 314	1 534	18 036	2 025	0,2	2,7	3,2	-1,5	0,2	2,5	0,3	
15 /	4 878	7 852	8 953	945	-3 230	2 974	6 377	3,3	-1,2	-1,6	3,8	0,9	-4,5	-2,9	
15 //	-1 780	-12 789	-9 085	-769	1 455	-11 009	-11 828	3,0	0,0	-0,8	2,5	0,9	-3,0	-2,8	
15 ///	18 532	9 402	3 474	3 152	4 282	-9 130	-4 458	4,3	1,6	-0,6	2,1	0,8	-2,7	-2,5	
16 /	9 454	-747	-167	-2 541	4 756	-10 200	-5 014	4,5	0,5	0,5	0,1	1,1	-4,0	-2,2	
16 //	13 013	34 746	13 955	-233	5 193	21 734	7 560	5,7	4,4	1,2	-0,1	2,3	-1,2	-2,0	
16 ///	-4 483	-21 467	-10 563	4 641	1 794	-16 984	-10 657	5,2	3,2	1,0	0,7	2,3	-2,1	-1,8	
16 ///	2 867	-2 343	7 376	2 411	-9 217	-5 210	-2 496	3,0	1,5	1,5	0,6	0,4	-1,5	-1,5	
17 /	6 921	6 644	-5 499	8 542	3 643	-277	-3 163	2,6	2,5	0,8	2,2	0,2	-0,1	-1,2	
17 //	1 037	15 532	6 738	-93	1 961	14 495	7 924	0,9	-0,2	-0,3	2,2	-0,3	-1,1	-1,2	
17 ///	-7 910	-11 940	-9 738	6 999	-601	-4 029	-9 396	0,4	1,1	-0,2	2,5	-0,6	0,7	-1,0	
17 ///	6 281	14 157	7 044	7 811	3 874	7 876	717	0,9	3,4	-0,2	3,3	1,2	2,5	-0,6	
18 /	6 180	8 744	-5 518	6 763	5 857	2 564	-966	0,8	3,7	-0,2	3,0	1,5	2,9	-0,2	
18 //	9 273	24 040	21 412	-3 868	-3 410	14 767	10 378	1,9	4,9	1,8	2,5	0,8	2,9	0,1	
18 ///	-18 729	-27 692	-10 345	-5 841	-2 059	-8 964	-6 386	0,4	2,6	1,7	0,6	2,2	0,5	0,5	
18 ///	5 000	14 669	18 221	-8 367	1 145	9 668	-1 000	0,2	2,7	3,2	-1,5	0,2	2,5	0,3	
19 /	5 382	7 188	7 321	-4 829	6 329	1 806	-824	0,1	2,5	5,0	-3,1	0,3	2,3	0,3	

OPERACIONES FINANCIERAS NETAS
Porcentaje sobre RBD y sus componentes (acumulado 4 tr.)

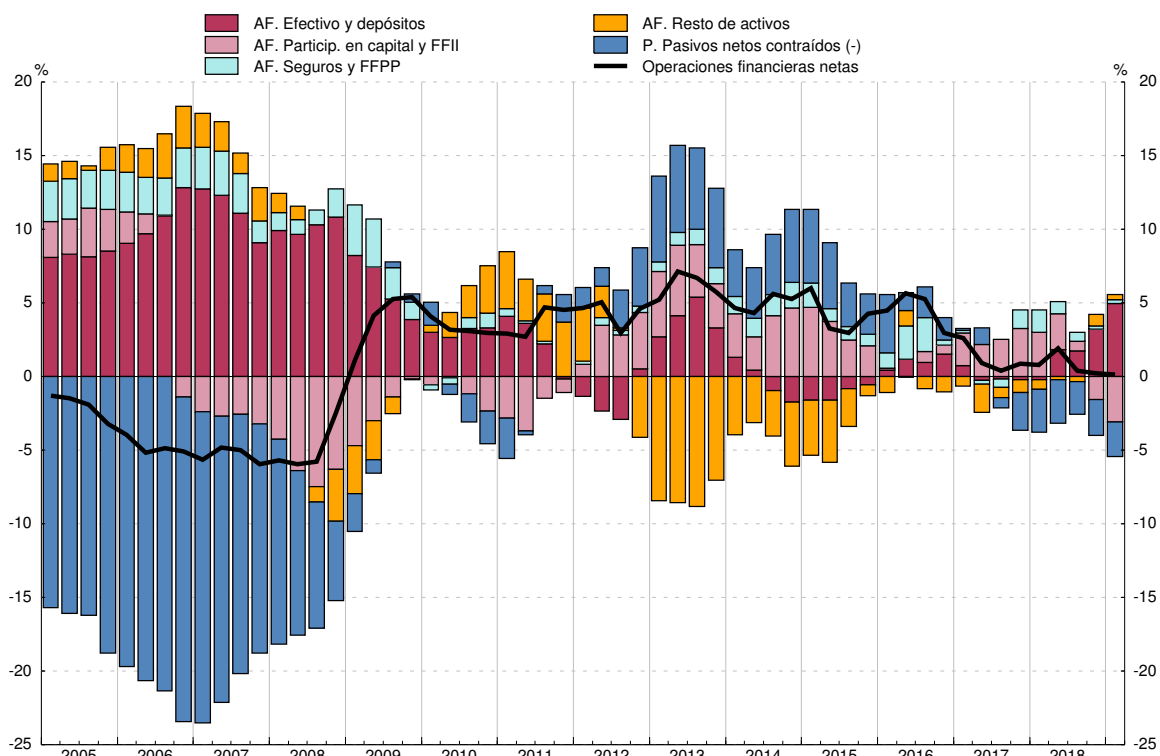

FUENTE: CFEE (BE).

Miles de millones de euros (col. 1 a 6) y % (col. 7 a 12)

	Riqueza						Riqueza (% s/RBD, acumulado 4 tr.)					
	Riqueza neta		Riqueza bruta			Pasivos	Riqueza neta		Riqueza bruta			Pasivos
	del cual:		Total	Activos inmobiliarios (a)	Activos financieros		del cual:		Total	Activos inmobiliarios	Activos financieros	
	Activos financieros netos					Activos financieros netos						
1=3-6	2=5-6	3=4+5	4	5	6	7=9-12	8=11-12	9=10+11	10	11	12	
14	5 490	1 223	6 298	4 267	2 031	808	817,1	182,0	937,4	635,1	302,3	120,3
15	5 762	1 320	6 546	4 442	2 105	785	838,7	192,1	952,9	646,5	306,3	114,2
16	5 980	1 346	6 754	4 634	2 120	774	854,7	192,4	965,3	662,3	303,0	110,6
17	6 374	1 413	7 146	4 961	2 185	773	896,2	198,6	1 004,8	697,5	307,3	108,6
18	6 653	1 369	7 432	5 284	2 148	779	906,7	186,6	1 012,9	720,1	292,8	106,2
15 //	5 701	1 314	6 504	4 388	2 116	803	833,8	192,1	951,1	641,7	309,5	117,4
15 ///	5 668	1 259	6 457	4 409	2 048	789	824,2	183,1	939,0	641,2	297,8	114,8
15 IV	5 762	1 320	6 546	4 442	2 105	785	838,7	192,1	952,9	646,5	306,3	114,2
16 /	5 790	1 277	6 567	4 513	2 054	777	838,6	185,0	951,1	653,6	297,5	112,6
16 //	5 828	1 277	6 617	4 551	2 066	789	839,8	184,0	953,5	655,8	297,7	113,7
16 ///	5 900	1 321	6 676	4 579	2 097	776	848,0	189,9	959,6	658,1	301,4	111,5
16 IV	5 980	1 346	6 754	4 634	2 120	774	854,7	192,4	965,3	662,3	303,0	110,6
17 /	6 137	1 393	6 908	4 744	2 164	771	875,2	198,6	985,1	676,5	308,6	109,9
17 //	6 210	1 414	6 990	4 796	2 194	780	880,4	200,4	990,9	679,9	311,0	110,6
17 ///	6 291	1 414	7 061	4 876	2 185	771	889,4	199,9	998,4	689,4	308,9	109,0
17 IV	6 374	1 413	7 146	4 961	2 185	773	896,2	198,6	1 004,8	697,5	307,3	108,6
18 /	6 428	1 394	7 202	5 034	2 168	773	897,4	194,7	1 005,3	702,7	302,6	107,9
18 //	6 550	1 432	7 338	5 118	2 220	787	908,7	198,7	1 017,9	710,0	307,9	109,2
18 ///	6 626	1 407	7 405	5 220	2 186	779	911,4	193,5	1 018,5	717,9	300,6	107,1
18 IV	6 653	1 369	7 432	5 284	2 148	779	906,7	186,6	1 012,9	720,1	292,8	106,2
19 /	6 821	1 451	7 601	5 370	2 231	780	922,3	196,2	1 027,9	726,1	301,7	105,5

RIQUEZA

Porcentaje sobre RBD (acumulado 4 tr.)

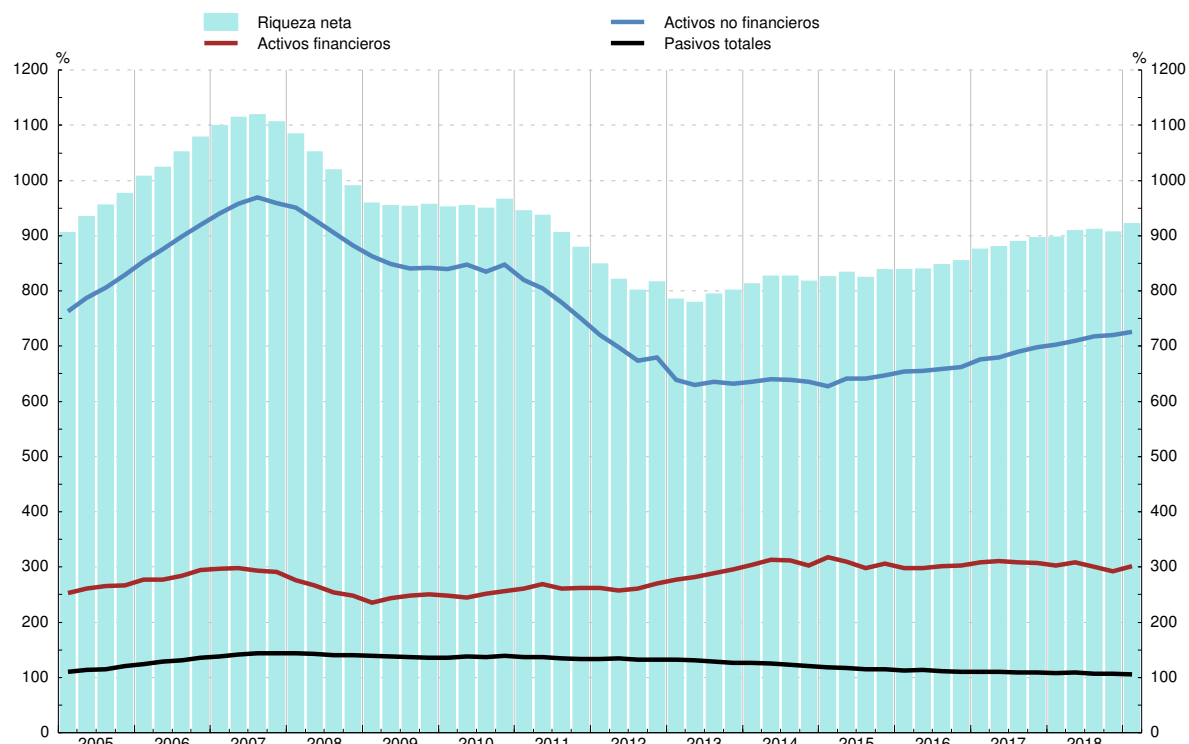

FUENTE: CFEE (BE).

a. Estimación realizada por el BE. Incluye solo vivienda.

16. HOGARES E ISFLSH

16.7 Activos financieros

Millones de euros (col.1 a 6) y % (col.7 a 12)

	Activos financieros						Activos financieros (% s/RBD, acumulado 4 tr.)					
	Total	Principales activos					Total	Principales activos				
		Efectivo y depósitos	Participaciones en fondos de inversión	Participaciones en el capital	Derechos de pensiones	Sistemas de seguros		Efectivo y depósitos	Participaciones en fondos de inversión	Acciones y otras participaciones	Derechos de pensiones	Sistemas de seguros
1	2	3	4	5	6	7	8	9	10	11	12	
15	2 104 615	847 300	263 878	581 720	164 886	171 218	306,3	123,3	38,4	84,7	24,0	24,9
16	2 119 949	857 901	278 357	586 349	165 566	169 455	303,0	122,6	39,8	83,8	23,7	24,2
17	2 185 326	856 446	312 758	611 910	170 931	174 579	307,3	120,4	44,0	86,0	24,0	24,5
18	2 148 201	880 216	305 827	554 878	164 096	177 547	292,8	120,0	41,7	75,6	22,4	24,2
19	A 2 231 422	887 537	318 828	607 980	168 029	184 980	301,7	120,0	43,1	82,2	22,7	25,0
15 /	2 116 057	852 911	261 811	590 673	163 994	164 997	309,5	124,7	38,3	86,4	24,0	24,1
15 //	2 048 136	843 827	255 872	543 180	161 181	168 396	297,8	122,7	37,2	79,0	23,4	24,5
15 ///	2 104 615	847 300	263 878	581 720	164 886	171 218	306,3	123,3	38,4	84,7	24,0	24,9
16 /	2 054 143	847 133	257 619	550 203	162 617	170 202	297,5	122,7	37,3	79,7	23,6	24,7
16 //	2 066 038	861 088	259 700	527 834	163 209	175 515	297,7	124,1	37,4	76,1	23,5	25,3
16 ///	2 097 135	850 524	269 032	570 290	164 399	178 131	301,4	122,2	38,7	82,0	23,6	25,6
16 /V	2 119 949	857 901	278 357	586 349	165 566	169 455	303,0	122,6	39,8	83,8	23,7	24,2
17 /	2 163 715	852 402	295 577	614 882	165 518	174 369	308,6	121,6	42,2	87,7	23,6	24,9
17 //	2 193 931	859 140	302 789	621 730	165 947	175 396	311,0	121,8	42,9	88,1	23,5	24,9
17 ///	2 184 969	849 402	307 169	625 266	167 125	174 410	308,9	120,1	43,4	88,4	23,6	24,7
17 /V	2 185 326	856 446	312 758	611 910	170 931	174 579	307,3	120,4	44,0	86,0	24,0	24,5
18 /	2 167 603	850 928	320 313	585 751	168 874	181 128	302,6	118,8	44,7	81,8	23,6	25,3
18 //	2 219 624	872 340	324 857	604 812	168 591	178 218	307,9	121,0	45,1	83,9	23,4	24,7
18 ///	2 185 511	861 995	328 461	588 285	168 065	176 983	300,6	118,6	45,2	80,9	23,1	24,3
18 /V	2 148 201	880 216	305 827	554 878	164 096	177 547	292,8	120,0	41,7	75,6	22,4	24,2
19 /	2 231 422	887 537	318 828	607 980	168 029	184 980	301,7	120,0	43,1	82,2	22,7	25,0

ACTIVOS FINANCIEROS
Porcentaje sobre RBD (acumulado 4 tr.)

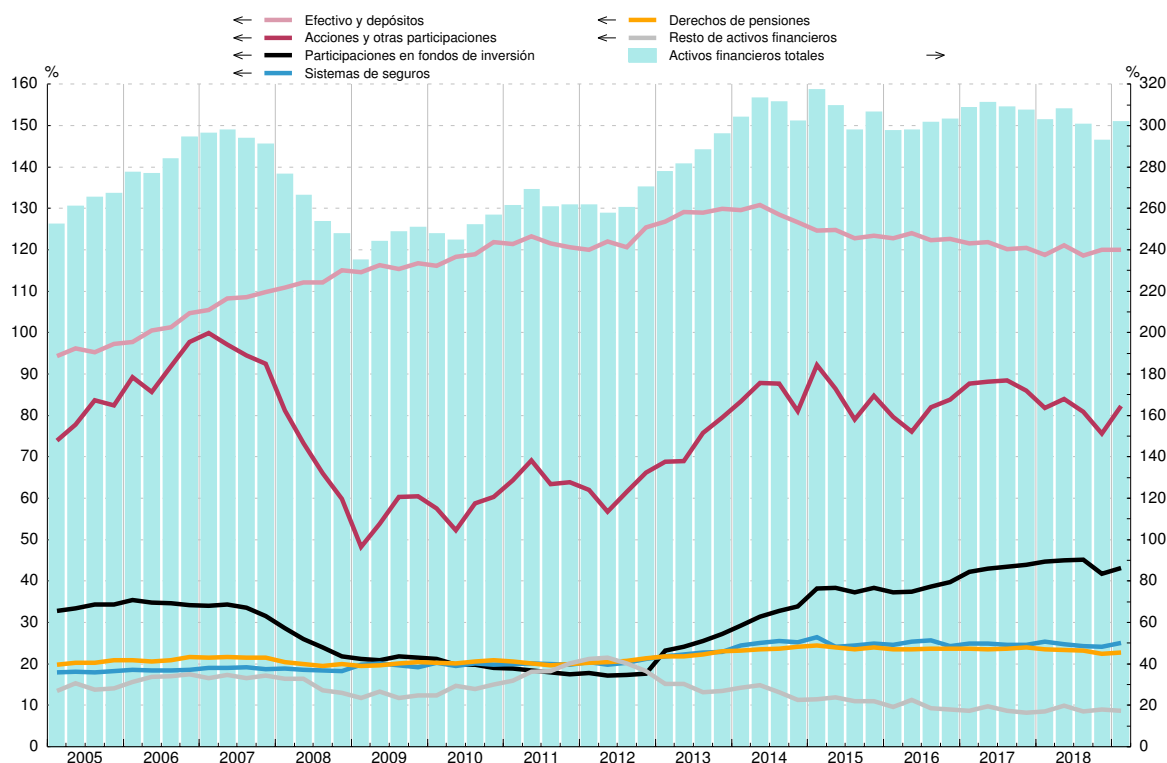

FUENTE: CFEE (BE).

Millones de euros (col.1 a 9) y % (col.10 a 15)

	Pasivos									Pasivos (% s/RBD, acumulado 4 tr.)					
	Total	Por instrumentos						Por sector deudor		Total	Préstamos			Otros pasivos	
		Del cual:	Préstamos			Otros pasivos	Hogares	ISFLSH	del cual: de IFM						
			A largo plazo	Total	Vivienda				Resto		Total	Vivienda	Resto		
1=3+7	2	3	4=5+6	5	6	7	8	9	10=11+15	11	12=13+14	13	14	15	
14	808 075	730 458	756 818	742 614	557 973	184 641	51 258	802 092	5 983	120,3	112,7	110,5	83,1	27,5	7,6
15	784 876	704 600	732 606	714 458	531 256	183 202	52 270	779 041	5 834	114,2	106,6	104,0	77,3	26,7	7,6
16	773 663	692 441	719 315	702 965	516 612	186 353	54 348	768 497	5 165	110,6	102,8	100,5	73,8	26,6	7,8
17	772 646	684 555	711 888	697 218	503 027	194 191	60 758	767 466	5 180	108,6	100,1	98,0	70,7	27,3	8,5
18	779 294	681 498	711 136	697 420	496 699	200 720	68 158	774 007	5 286	106,2	96,9	95,0	67,7	27,4	9,3
15 /	802 503	717 296	751 112	731 128	542 535	188 593	51 391	796 741	5 762	117,4	109,8	106,9	79,3	27,6	7,5
III	789 263	710 732	737 718	718 442	536 511	181 931	51 545	783 539	5 724	114,8	107,3	104,5	78,0	26,5	7,5
IV	784 876	704 600	732 606	714 458	531 256	183 202	52 270	779 041	5 834	114,2	106,6	104,0	77,3	26,7	7,6
16 /	777 074	701 482	726 805	709 048	526 382	182 666	50 269	771 654	5 419	112,6	105,3	102,7	76,2	26,5	7,3
II	788 870	700 293	734 044	716 251	523 595	192 656	54 826	783 578	5 291	113,7	105,8	103,2	75,4	27,8	7,9
III	776 080	696 043	722 516	705 637	521 232	184 405	53 564	770 878	5 202	111,5	103,8	101,4	74,9	26,5	7,7
IV	773 663	692 441	719 315	702 965	516 612	186 353	54 348	768 497	5 165	110,6	102,8	100,5	73,8	26,6	7,8
17 /	770 810	689 421	715 557	699 154	512 743	186 412	55 253	765 905	4 904	109,9	102,0	99,7	73,1	26,6	7,9
II	779 890	691 731	722 404	706 302	510 258	196 044	57 486	774 652	5 238	110,6	102,4	100,1	72,3	27,8	8,1
III	770 891	686 158	712 230	697 058	507 203	189 855	58 661	765 670	5 221	109,0	100,7	98,6	71,7	26,8	8,3
IV	772 646	684 555	711 888	697 218	503 027	194 191	60 758	767 466	5 180	108,6	100,1	98,0	70,7	27,3	8,5
18 /	773 159	683 153	710 363	695 878	500 309	195 569	62 797	767 896	5 263	107,9	99,2	97,1	69,8	27,3	8,8
II	787 303	685 505	720 239	705 662	500 857	204 804	67 063	781 915	5 388	109,2	99,9	97,9	69,5	28,4	9,3
III	778 830	683 993	713 019	698 897	498 949	199 948	65 811	773 492	5 338	107,1	98,1	96,1	68,6	27,5	9,1
IV	779 294	681 498	711 136	697 420	496 699	200 720	68 158	774 007	5 286	106,2	96,9	95,0	67,7	27,4	9,3
19 /	780 280	681 730	710 058	696 588	495 508	201 080	70 222	775 260	5 020	105,5	96,0	94,2	67,0	27,2	9,5

PASIVOS
Porcentaje sobre RBD (acumulado 4 tr.)

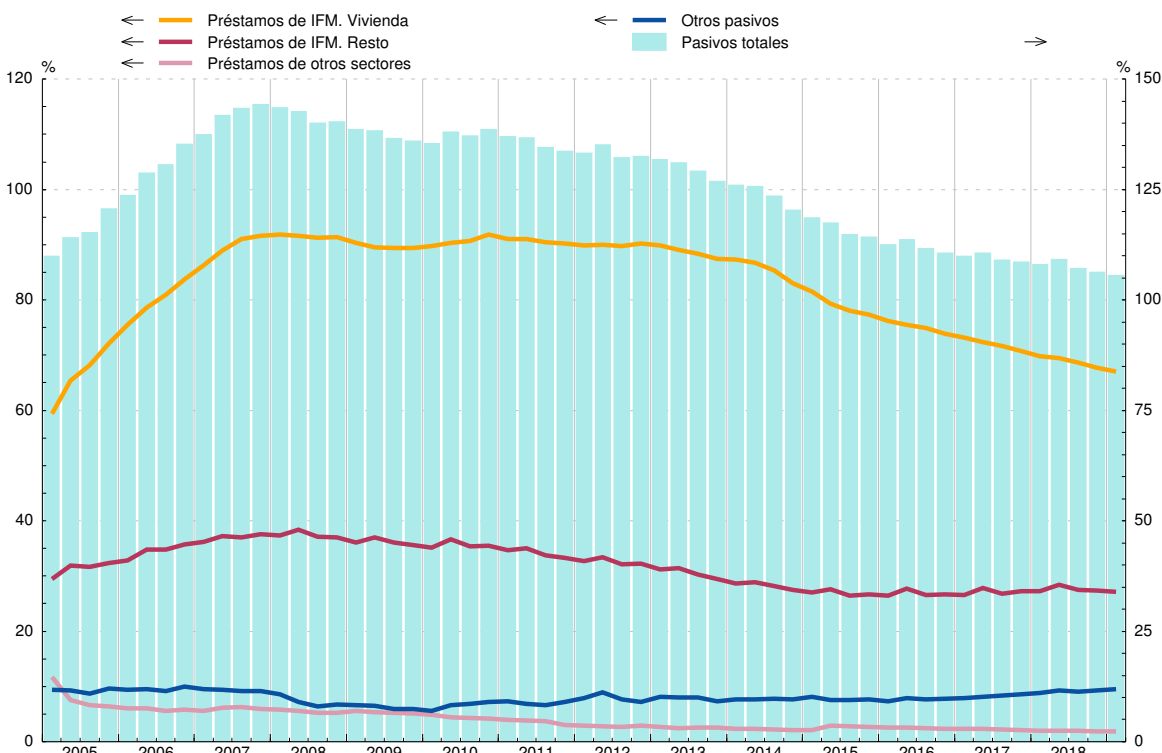

FUENTE: CFE (BE).

Millones de euros (col.1 a 6) y % (col.7 a 12)

	Variación del patrimonio neto 1=2+3-4+5+6	Operaciones netas			Revalorizaciones y otros flujos		Variación del patrimonio neto (% s/RBD, acumulado 4 tr.)					
		Adquisiciones netas de activos no financieros 2	Adquisiciones netas de activos financieros 3	Pasivos netos contraídos 4	Financieras 5	No financieras (a) 6	Total 7=8+9 -10+11+12	Operaciones netas			Revalorizaciones y otros flujos	
								Adquisiciones netas de activos no financieros 8	Adquisiciones netas de activos financieros 9	Pasivos netos contraídos 10	Financieras 11	No financieras 12
14	169 102	26 998	2 335	-33 177	63 809	42 783	25,2	4,0	0,3	-4,9	89,1	6,4
15	271 926	33 228	10 772	-18 635	67 691	141 600	39,6	4,8	1,6	-2,7	36,0	20,6
16	218 730	34 399	10 190	-10 661	5 697	157 783	31,3	4,9	1,5	-1,5	-20,8	22,6
17	393 261	42 358	24 392	18 064	60 066	284 509	55,3	6,0	3,4	2,5	53,6	40,0
18	279 611	49 170	19 761	18 036	-45 497	274 213	38,1	6,7	2,7	2,5	-7,6	37,4
15 //	104 814	6 019	7 852	2 974	-36 677	130 594	34,5	4,2	-1,2	-4,5	7,6	19,4
15 ///	-32 965	9 486	-12 789	-11 009	-52 902	12 230	28,9	4,5	0,0	-3,0	-0,6	22,1
15 IV	93 402	9 269	9 402	-9 130	42 334	23 267	39,6	4,8	1,6	-2,7	9,9	20,6
16 /	28 048	8 000	-747	-10 200	-52 124	62 718	28,0	4,7	0,5	-4,0	-14,4	33,1
16 //	38 565	7 108	34 746	21 734	-12 913	31 357	18,3	4,9	4,4	-1,2	-10,9	18,7
16 ///	71 962	9 609	-21 467	-16 984	48 369	18 467	33,3	4,9	3,2	-2,1	3,7	19,5
16 IV	80 154	9 682	-2 343	-5 210	22 365	45 240	31,3	4,9	1,5	-1,5	0,8	22,6
17 /	156 690	10 358	6 644	-277	39 698	99 713	49,5	5,2	2,5	-0,1	13,9	27,8
17 //	73 536	8 338	15 532	14 495	20 099	44 063	54,2	5,4	-0,2	-1,1	18,5	29,4
17 ///	80 079	11 739	-11 940	-4 029	7 947	68 303	55,2	5,7	1,1	0,7	12,7	36,4
17 IV	82 956	11 923	14 157	7 876	-7 678	72 431	55,3	6,0	3,4	2,5	8,4	40,0
18 /	54 967	10 881	8 744	2 564	-24 417	62 322	40,7	6,0	3,7	2,9	-0,6	34,5
18 //	121 961	10 536	24 040	14 767	28 606	73 546	47,2	6,3	4,9	2,9	0,6	38,4
18 ///	76 021	13 183	-27 692	-8 964	-6 912	88 478	46,2	6,4	2,6	2,2	-1,4	40,8
18 IV	26 663	14 570	14 669	9 668	-42 774	49 867	38,1	6,7	2,7	2,5	-6,2	37,4
19 /	167 682	13 041	7 188	1 806	76 852	72 407	53,1	6,9	2,5	2,3	7,5	38,4

CHANGE IN NET WORTH
Annual percentage change and its contributions (4-quarter cumulated)

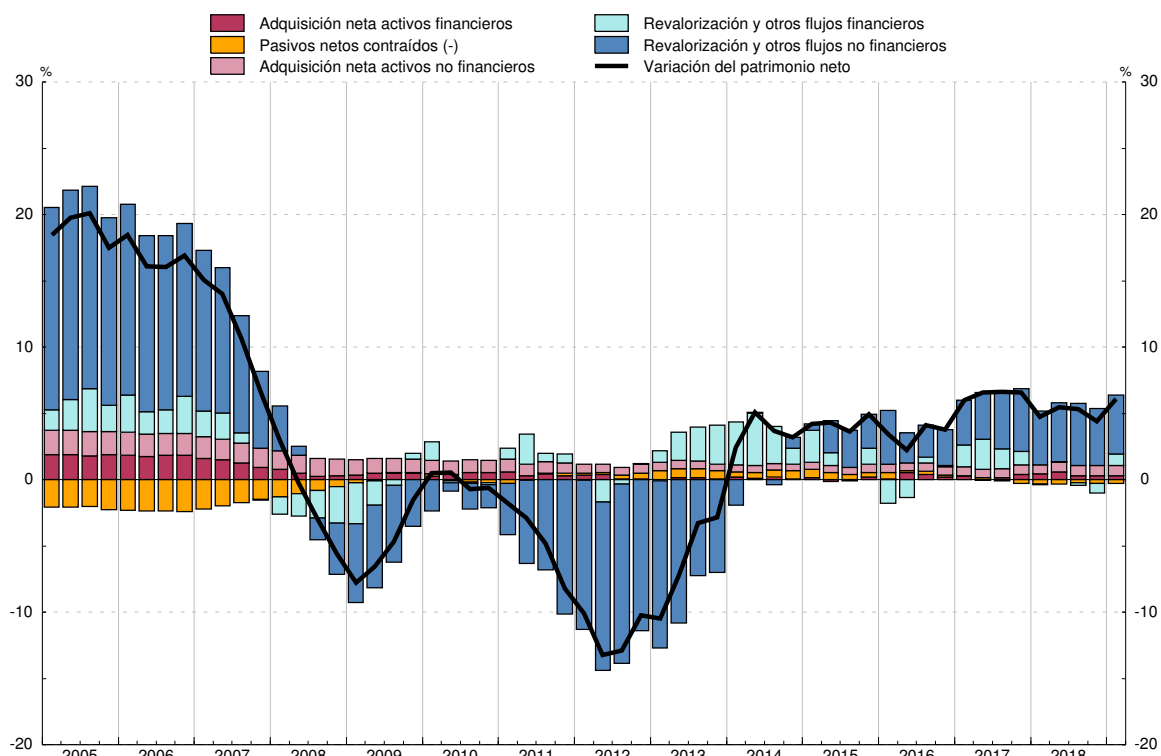

FUENTE: CFEE (BE) y CNE (INE).

a. Estimación realizada por el BE. Incluye solo vivienda.

CAPÍTULO 17 BALANZA DE PAGOS Y POSICIÓN DE INVERSIÓN INTERNACIONAL

17. BALANZA DE PAGOS Y POSICIÓN DE INVERSIÓN INTERNACIONAL

17.1 Resumen. Saldos

A) Balanza de pagos

Millones de euros

	Cuenta corriente (ingresos menos pagos)			Cuenta de capital (ingresos - pagos)	Cuenta corriente más cuenta de capital	Cuenta financiera (activos menos pasivos) (a)			Errores y omisiones	
	Total	Bienes y servicios	Rentas primaria y secundaria			Total	Banco de España	Resto sectores		
	1=2+3	2	3			4	5=1+4	6=7+8		7
15		21 829	32 765	-10 936	6 975	28 804	28 678	-40 787	69 465	-126
16	P	35 371	44 416	-9 045	2 428	37 799	35 459	-54 026	89 485	-2 340
17	P	31 086	41 584	-10 498	2 843	33 929	32 679	-32 628	65 308	-1 250
18	P	23 284	32 622	-9 338	5 768	29 052	31 286	-14 249	45 535	2 234
18 E-J	P	13 151	20 571	-7 420	1 435	14 586	11 947	-19 131	31 078	-2 639
19 E-J	A	11 811	20 341	-8 530	1 584	13 396	16 691	-1 532	18 222	3 295
18 Abr	P	1 366	2 953	-1 587	231	1 597	4 520	-6 396	10 916	2 923
May	P	4 843	4 998	-156	177	5 019	-1 452	-2 438	986	-6 471
Jun	P	2 879	4 153	-1 274	265	3 144	3 586	-5 568	9 154	442
Jul	P	2 730	4 500	-1 770	273	3 002	5 187	-1 728	6 916	2 185
Ago	P	3 382	4 761	-1 379	281	3 663	5 794	14 682	-8 888	2 131
Sep	P	1 286	2 218	-932	338	1 624	1 832	-6 075	7 907	208
Oct	P	1 489	2 481	-992	375	1 864	7 734	-590	8 323	5 870
Nov	P	2 137	1 569	568	352	2 489	-119	-2 703	2 584	-2 608
Dic	P	1 838	1 021	818	2 988	4 826	4 098	-432	4 530	-728
19 Ene	P	-1 555	-810	-744	201	-1 353	-317	2 812	-3 129	1 036
Feb	P	-1 826	864	-2 690	184	-1 642	-3 973	3 678	-7 652	-2 332
Mar	P	1 030	1 505	-476	259	1 289	4 178	-4 705	8 883	2 890
Abr	P	3 151	4 473	-1 322	221	3 373	3 553	-1 284	4 837	180
May	P	3 936	4 378	-442	192	4 129	8 833	-936	9 769	4 704
Jun	P	3 838	4 655	-817	263	4 101	4 053	-1 710	5 764	-47
Jul	A	3 237	5 276	-2 039	264	3 500	363	613	-250	-3 137

Véase la definición de las principales rúbricas en las notas al final del capítulo.

a. Las adquisiciones netas de activos/pasivos financieros corresponden a sus adquisiciones menos ventas o amortizaciones.

17. BALANZA DE PAGOS Y POSICIÓN DE INVERSIÓN INTERNACIONAL

17.2 Cuenta financiera. Resumen

A) Balanza de pagos

Variación neta de activos menos variación neta de pasivos

Millones de euros

	Total cuenta financiera (VNA - VNPP)	Sectorios institucionales					Categorías funcionales							Posición neta BE frente Eurosis-tema	Otros del BE
		Banco de España	Resto de sectores				Inversión directa	Inversión de cartera sin BE	Otra inversión sin BE	Derivados financieros sin BE	Reservas				
			Total	Otras IFM	AAPP	Otros sectores residentes									
	1=2+3=7a13	2	3=4a6	4	5	6	7	8	9	10	11	12	13		
15		28 678	-40 787	69 465	41 372	-59 194	87 287	30 075	-5 164	40 744	3 810	4 985	-50 929	5 157	
16	P	35 459	-54 026	89 485	44 269	108	45 107	11 181	46 646	29 090	2 567	8 254	-59 707	-2 573	
17	P	32 679	-32 628	65 308	4 673	-24 343	84 977	11 988	25 078	20 764	7 477	3 667	-31 266	-5 029	
18	P	31 286	-14 249	45 535	66 711	-31 980	10 804	-15 187	12 991	46 148	1 583	2 182	-9 487	-6 945	
18 E-J	P	11 947	-19 131	31 078	45 447	-18 298	3 929	-26 765	24 044	32 696	1 103	915	-19 037	-1 010	
19 E-J	A	16 691	-1 532	18 222	48 032	-39 652	9 843	11 672	-39 464	50 682	-4 668	552	-1 050	-1 034	
18 Abr	P	4 520	-6 396	10 916	11 435	-4 043	3 525	-968	-259	12 493	-349	-50	-5 451	-895	
May	P	-1 452	-2 438	986	52	3 820	-2 885	-16 268	18 237	-660	-324	-356	-2 450	368	
Jun	P	3 586	-5 568	9 154	8 935	-3 365	3 584	-647	-1 668	11 636	-166	416	-3 721	-2 264	
Jul	P	5 187	-1 728	6 916	5 634	-1 509	2 790	-5 057	3 665	7 964	343	-53	-2 602	926	
Ago	P	5 794	14 682	-8 888	-9 440	-2 872	3 424	514	4 703	-14 370	265	-235	16 095	-1 179	
Sep	P	1 832	-6 075	7 907	15 980	-9 922	1 850	2 514	-7 057	12 199	251	210	-5 332	-953	
Oct	P	7 734	-590	8 323	1 029	7 203	92	11 291	6 885	-9 895	42	592	846	-2 027	
Nov	P	-119	-2 703	2 584	684	-5 332	7 232	804	-5 109	6 871	17	446	-3 123	-25	
Dic	P	4 098	-432	4 530	13 011	-2 758	-5 723	-3 546	-10 475	18 646	-95	254	1 065	-1 751	
19 Ene	P	-317	2 812	-3 129	1 811	-100	-4 840	-4 393	1 507	0	-243	62	-4 256	7 006	
Feb	P	-3 973	3 678	-7 652	6 497	-6 598	-7 550	-1 546	-14 260	8 478	-324	55	4 196	-573	
Mar	P	4 178	-4 705	8 883	16 357	-6 835	-640	2 484	-10 904	17 525	-222	133	-2 790	-2 048	
Abr	P	3 553	-1 284	4 837	-338	1 718	3 457	1 383	2 938	633	-117	51	74	-1 409	
May	P	8 833	-936	9 769	9 377	-10 488	10 880	4 157	1 278	4 670	-336	192	-291	-837	
Jun	P	4 053	-1 710	5 764	22 097	-19 960	3 626	6 757	-19 916	19 363	-440	147	-1 617	-240	
Jul	A	363	613	-250	-7 770	2 610	4 910	2 830	-109	14	-2 985	-88	3 635	-2 934	

Véase la definición de las principales rúbricas en las notas al final del capítulo.

17. BALANZA DE PAGOS Y POSICIÓN DE INVERSIÓN INTERNACIONAL
A) Balanza de pagos

17.3 Cuentas corriente y de capital. Detalle

Millones de euros

	Bienes y servicios					Rentas primaria y secundaria			Cuenta de capital			Promemoria				
	Saldo	Ingresos		Pagos		Saldo	Ingresos	Pagos	Saldo	Ingresos	Pagos	Estadísticas de Aduanas (a)		Flujos UE (b)		
		Total	del cual:	Total	del cual:							Exportaciones	Importaciones	Saldo	Ingresos	Pagos
			Turismo y viajes		Turismo y viajes											
1=2-4	2	3	4	5	6=7-8	7	8	9=10-11	10	11	12	13	14=15-16	15	16	
15	32 765	362 355	56 309	329 590	15 724	-10 936	68 649	79 585	6 975	7 827	852	249 794	274 772	125	12 151	12 026
16	P 44 416	377 371	60 351	332 955	16 998	-9 045	71 719	80 764	2 428	3 149	720	256 393	273 779	-3 689	9 432	13 121
17	P 41 584	408 729	66 682	367 145	19 611	-10 498	74 220	84 718	2 843	3 631	788	277 126	301 870	-1 702	9 573	11 275
18	P 32 622	422 168	69 023	389 546	22 692	-9 338	75 089	84 427	5 768	7 027	1 259	285 024	318 864	-803	12 669	13 472
18 E-J	P 20 571	247 276	38 742	226 705	11 310	-7 420	42 871	50 292	1 435	2 129	694	169 271	187 104	-4 825	3 249	8 074
19 E-J	A 20 341	252 182	40 133	231 841	12 597	-8 530	43 218	51 748	1 584	2 215	631	172 695	189 893	-6 044	2 921	8 965
18 Abr	P 2 953	34 530	5 130	31 577	1 352	-1 587	6 185	7 772	231	294	62	23 858	26 908	-419	499	918
May	P 4 998	37 223	6 291	32 224	1 224	-156	6 859	7 015	177	239	62	25 309	27 463	-428	309	737
Jun	P 4 153	38 646	7 076	34 493	1 858	-1 274	6 751	8 025	265	327	62	24 724	27 172	-784	767	1 550
Jul	P 4 500	38 481	8 934	33 981	2 580	-1 770	5 722	7 492	273	408	136	24 355	27 603	-618	451	1 069
Ago	P 4 761	34 298	9 144	29 537	2 709	-1 379	5 288	6 667	281	416	136	20 715	23 772	-823	258	1 081
Sep	P 2 218	35 777	7 362	33 559	2 631	-932	5 444	6 376	338	473	136	22 177	25 474	-694	319	1 013
Oct	P 2 481	38 396	6 197	35 915	2 248	-992	5 617	6 609	375	481	106	26 413	30 250	-330	704	1 033
Nov	P 1 569	34 749	3 727	33 179	2 044	568	7 291	6 723	352	446	94	25 281	27 850	1 330	2 407	1 077
Dic	P 1 021	31 672	3 852	30 651	1 750	818	8 578	7 761	2 988	3 082	94	21 167	24 414	4 539	5 732	1 193
19 Ene	P -810	31 589	3 562	32 399	1 522	-744	6 219	6 963	201	274	73	22 525	27 009	-1 028	179	1 208
Feb	P 864	31 719	3 557	30 855	1 439	-2 690	5 619	8 310	184	257	73	23 019	25 647	-2 174	371	2 544
Mar	P 1 505	36 395	4 575	34 890	1 573	-476	6 078	6 554	259	332	73	25 469	27 822	-250	777	1 027
Abr	P 4 473	35 812	5 557	31 339	1 605	-1 322	6 163	7 485	221	312	91	24 765	26 370	-307	465	772
May	P 4 378	38 564	6 247	34 186	1 348	-442	6 633	7 075	192	283	91	26 692	28 802	-451	254	706
Jun	P 4 655	38 066	7 363	33 411	2 105	-817	6 779	7 596	263	354	91	24 939	26 471	-881	642	1 523
Jul	A 5 276	40 037	9 273	34 761	3 005	-2 039	5 727	7 766	264	403	139	25 287	27 773	-953	232	1 185

Véase la definición de las principales rúbricas en las notas al final del capítulo.

a. Datos procedentes del departamento de Aduanas e Impuestos Especiales de la Agencia Estatal de Administración Tributaria (AEAT) considerados para la estimación de la Balanza de Pagos. Datos definitivos hasta dos años antes del año correspondiente a la última observación y datos provisionales a partir de esa fecha.

b. Flujos de España con la UE incluidos en la renta primaria (impuestos sobre la producción y la importación y subvenciones), en la renta secundaria y en la cuenta de capital.

17. BALANZA DE PAGOS Y POSICIÓN DE INVERSIÓN INTERNACIONAL

A) Balanza de pagos

17.3a Cuentas corriente y de capital
Detalle por zonas económicas y geográficas (a) (b)

Datos referidos a 2018. Actualización marzo 2019

Millones de euros

	Cuenta corriente					Cuenta de capital
	Total	Bienes	Servicios	Rentas primaria y secundaria		
				Total	Del cual: Rentas de la inversión (c)	
1	2	3	4	5	6	
INGRESOS						
TOTAL MUNDIAL	487 146	286 474	127 689	72 984	46 975	7 585
Europa	350 031	208 221	92 675	49 135	28 328	7 473
UE-28	315 587	191 504	80 822	43 261	24 918	7 470
Zona del euro	235 025	155 108	53 350	26 568	18 388	1 591
Alemania	48 492	31 360	13 846	3 285	1 321	1 357
Bélgica	12 584	8 346	3 211	1 027	363	...
Países Bajos	21 185	10 597	6 369	4 219	3 401	...
Francia	62 364	44 478	13 291	4 594	2 285	...
Italia	31 950	23 601	4 732	3 617	3 089	213
Portugal	26 872	21 863	3 219	1 790	1 404	...
Resto zona del euro	31 578	14 862	8 682	8 035	6 525	...
Reino Unido	46 360	19 124	19 622	7 614	5 650	173
Resto UE-28	34 202	17 273	7 850	9 079	880	5 706
Resto de Europa	34 443	16 717	11 852	5 874	3 410	...
América	70 082	30 029	20 629	19 424	15 473	...
América del norte y central	48 311	22 986	13 387	11 938	9 337	...
América del sur	21 760	7 043	7 239	7 478	6 136	...
África	22 375	17 833	3 799	742	457	...
Asia	40 041	28 390	9 399	2 251	1 481	94
Oceania	3 345	1 946	1 132	267	177	...
OCDE	378 086	222 666	104 104	51 317	37 295	1 769
OPEP	13 072	8 255	4 061	756	431	...
NICs	6 949	4 701	1 773	475	431	...
ASEAN	5 297	3 766	1 136	394	221	...
PAGOS						
TOTAL MUNDIAL	475 885	317 831	72 804	85 250	52 776	1 204
Europa	311 858	191 925	54 442	65 491	45 004	966
UE-28	285 999	173 950	49 813	62 236	43 011	909
Zona del euro	216 180	141 779	35 559	38 842	35 023	593
Alemania	54 480	41 036	9 188	4 257	3 101	...
Bélgica	18 351	7 623	1 990	8 738	8 606	...
Países Bajos	22 986	13 278	3 089	6 618	6 344	...
Francia	52 973	35 302	10 018	7 653	6 904	433
Italia	26 925	21 598	3 044	2 283	1 788	...
Portugal	14 642	11 834	1 990	818	412	51
Resto zona del euro	25 823	11 108	6 241	8 475	7 869	...
Reino Unido	30 773	11 987	11 757	7 028	6 001	315
Resto UE-28	39 047	20 183	2 497	16 367	1 987	...
Resto de Europa	25 859	17 975	4 629	3 255	1 994	57
América	55 714	31 880	10 122	13 712	5 275	145
América del norte y central	36 471	19 989	7 902	8 580	4 578	62
América del sur	19 237	11 891	2 221	5 125	694	83
África	30 270	26 187	1 905	2 179	163	...
Asia	69 647	62 428	5 479	1 741	457	...
Oceania	1 364	996	256	112	62	...
OCDE	328 218	212 009	60 204	56 005	47 651	961
OPEP	28 267	24 591	2 346	1 330	237	...
NICs	5 972	4 911	841	221	144	...
ASEAN	9 634	8 519	804	312	70	...

...: Cantidad inferior al umbral de depuración o con número insuficiente de observaciones del fenómeno considerado.

- : Cantidad igual a cero.

a. La composición de las zonas económicas se detalla en las notas al final del capítulo.

b. La diferencia entre los importes asignados al total mundial y la suma de las zonas geográficas corresponde a información que ha quedado indeterminada geográficamente y a las cantidades de organismos internacionales distintos de los de la Unión Europea. La existencia de información indeterminada geográficamente también puede provocar que los totales por continente no coincidan con la suma de sus partes cuando estos se desglosan.

c. En el caso de la inversión de cartera, el desglose geográfico de las rentas derivadas de los pasivos se realiza basándose en la información disponible, la cual corresponde al país de la primera contrapartida no residente y que no tiene por qué coincidir con la del tenedor final de los títulos.

17. BALANZA DE PAGOS Y POSICIÓN DE INVERSIÓN INTERNACIONAL
A) Balanza de pagos

17.4 Cuenta corriente. Detalle de bienes y servicios

Millones de euros

	Bienes			Servicios								
	Saldo	Ingresos	Pagos	Saldo			Ingresos			Pagos		
				Total	Turismo	Servicios no turísticos	Total	Turismo	Servicios no turísticos	Total	Turismo	Servicios no turísticos
14	-21 258	241 991	263 249	53 253	40 310	12 942	103 601	53 883	49 718	50 348	13 572	36 776
15	-20 675	252 838	273 513	53 440	40 585	12 855	109 517	56 309	53 208	56 077	15 724	40 353
16	-14 281	259 451	273 732	58 697	43 353	15 344	117 919	60 351	57 569	59 223	16 998	42 225
17	-22 124	281 258	303 382	63 708	47 071	16 638	127 471	66 682	60 790	63 763	19 611	44 152
18	-29 326	290 255	319 581	61 948	46 332	15 616	131 913	69 023	62 890	69 965	22 692	47 274
15 III	-6 802	60 837	67 639	19 519	16 193	3 326	34 470	21 362	13 109	14 951	5 168	9 783
IV	-4 869	64 419	69 288	10 611	7 059	3 552	25 874	11 253	14 621	15 262	4 194	11 069
16 I	-3 849	62 381	66 230	9 434	6 214	3 221	22 739	9 457	13 281	13 304	3 244	10 060
II	-1 935	67 936	69 872	15 874	12 308	3 566	29 879	15 833	14 046	14 005	3 525	10 480
III	-3 711	61 772	65 482	20 750	17 012	3 738	36 850	22 605	14 245	16 100	5 593	10 507
IV	-4 786	67 362	72 148	12 638	7 820	4 819	28 451	12 456	15 996	15 813	4 636	11 177
17 I	-5 644	71 683	77 326	9 765	6 846	2 920	23 906	10 417	13 489	14 141	3 572	10 569
II	-3 645	71 385	75 030	18 423	13 798	4 625	33 466	18 077	15 388	15 043	4 279	10 763
III	-7 330	65 183	72 513	22 476	18 692	3 784	39 901	25 190	14 711	17 425	6 498	10 926
IV	-5 506	73 007	78 513	13 044	7 735	5 308	30 198	12 997	17 202	17 155	5 261	11 894
18 I	-5 709	73 096	78 805	9 675	7 015	2 660	25 300	11 311	13 989	15 625	4 296	11 329
II	-6 352	76 002	82 354	18 457	14 063	4 395	34 397	18 496	15 901	15 940	4 434	11 506
III	-9 556	67 760	77 316	21 036	17 519	3 516	40 797	25 440	15 357	19 761	7 920	11 841
IV	-7 709	73 398	81 106	12 780	7 734	5 046	31 419	13 776	17 643	18 640	6 042	12 598
19 I	-8 430	72 618	81 047	9 989	7 160	2 830	27 086	11 693	15 393	17 097	4 534	12 563
II	-4 668	76 465	81 133	18 174	14 109	4 065	35 977	19 167	16 810	17 803	5 058	12 744

17. BALANZA DE PAGOS Y POSICION DE INVERSION INTERNACIONAL

A) Balanza de pagos

	2015	2016	2017	2018
SERVICIOS NO TURÍSTICOS: INGRESOS	53 208	57 569	60 790	62 890
Transformación de bienes sin traspaso de la propiedad y mantenimiento y reparación	3 415	3 718	4 022	4 767
Transporte	12 565	12 982	14 559	14 866
Construcción	1 285	1 435	1 222	1 242
Seguros y pensiones	1 104	1 214	1 447	1 202
Financieros	3 068	3 017	3 339	3 246
Cargos por el uso de propiedad intelectual n.i.o.p	1 456	1 740	2 089	2 148
Telecomunicaciones, informática e información	9 778	10 597	11 137	12 200
Otros servicios empresariales	19 036	21 359	21 433	21 616
I+D	1 226	1 350	1 446	1 499
Consultoría profesional y de gestión	5 123	5 387	6 121	7 242
Técnicos, relacionados con el comercio y otros servicios empresariales	12 688	14 623	13 865	12 875
Personales, culturales y recreativos y bienes y servicios de las AAPP	1 501	1 508	1 542	1 603
SERVICIOS NO TURÍSTICOS: PAGOS	40 353	42 225	44 152	47 274
Transformación de bienes sin traspaso de la propiedad y mantenimiento y reparación	879	940	969	983
Transporte	9 143	8 872	9 991	10 319
Construcción	122	111	97	100
Seguros y pensiones	1 723	1 829	2 090	1 927
Financieros	3 675	3 401	3 204	2 895
Cargos por el uso de propiedad intelectual n.i.o.p	4 077	4 510	4 482	5 632
Telecomunicaciones, informática e información	5 746	5 982	6 059	6 633
Otros servicios empresariales	13 592	14 961	15 700	17 182
I+D	628	640	773	926
Consultoría profesional y de gestión	4 440	4 537	4 773	5 431
Técnicos, relacionados con el comercio y otros servicios empresariales	8 523	9 784	10 155	10 825
Personales, culturales y recreativos y bienes y servicios de las AAPP	1 396	1 619	1 557	1 602

17.4a. Non-tourism services Breakdown by type of service

17.4a. Servicios no turísticos
Detalle por tipo de servicio

Millones de euros

2017-III	2017-IV	2018-I	2018-II	2018-III	2018-IV	2019-I	2019-II	
14 711	17 202	13 989	15 901	15 357	17 643	15 393	16 810	NON-TOURISM SERVICES: CREDITS
								Manufacturing services on physical inputs owned by others and maintenance and repair services n.i.e
992	1 182	1 107	1 149	1 188	1 323	1 211	1 174	
3 716	3 599	3 437	3 822	3 890	3 717	3 690	4 379	Transport
282	311	323	400	288	232	253	402	Construction
298	351	342	309	262	288	438	326	Insurance and pension services
796	854	748	801	786	912	793	830	Financial services
554	617	436	518	519	675	597	678	Charges for the use of intellectual property n.i.e
2 680	3 266	2 671	3 125	2 884	3 520	3 115	3 086	Telecommunications, computer and information services
4 944	6 683	4 543	5 379	5 110	6 584	4 898	5 455	Other business services
359	479	372	360	358	408	347	362	Research and development services
1 315	2 021	1 455	1 711	1 620	2 456	1 741	1 743	Professional and management consulting services
3 270	4 183	2 716	3 308	3 132	3 719	2 809	3 349	Technical, trade-related, and other business services
								Personal, cultural and recreational services and government goods and services
447	340	384	398	429	391	398	480	
10 926	11 894	11 329	11 506	11 841	12 598	12 563	12 744	NON-TOURISM SERVICES: DEBITS
								Manufacturing services on physical inputs owned by others and maintenance and repair services n.i.e
265	251	243	266	243	231	318	272	
2 507	2 559	2 473	2 578	2 580	2 688	2 695	2 714	Transport
24	26	27	22	22	29	26	25	Construction
488	454	611	499	433	384	694	553	Insurance and pension services
763	827	814	705	671	706	705	730	Financial services
1 031	1 204	1 342	1 343	1 448	1 499	1 509	1 465	Charges for the use of intellectual property n.i.e
1 428	1 766	1 616	1 629	1 634	1 754	1 720	1 677	Telecommunications, computer and information services
4 044	4 382	3 838	4 066	4 423	4 856	4 417	4 792	Other business services
233	268	126	156	370	274	141	159	Research and development services
1 129	1 410	1 101	1 263	1 273	1 794	1 301	1 500	Professional and management consulting services
2 682	2 704	2 612	2 646	2 780	2 787	2 975	3 133	Technical, trade-related, and other business services
								Personal, cultural and recreational services and government goods and services
377	425	366	399	387	451	480	515	

EUR millions

17. BALANCE OF PAYMENTS AND INTERNATIONAL INVESTMENT POSITION
A) Balance of payments

17. BALANZA DE PAGOS Y POSICION DE INVERSION INTERNACIONAL

A) Balanza de pagos

	2015	2016	2017	2018
INGRESOS				
TOTAL MUNDIAL	53 208	57 569	60 790	62 890
Europa	34 436	36 500	39 583	41 438
UE-28	28 946	30 685	33 719	34 990
Zona del euro	20 451	21 824	24 294	25 232
Alemania	4 289	4 569	4 978	5 328
Bélgica	1 278	1 405	1 256	1 226
Países Bajos	2 789	3 075	3 108	3 315
Francia	4 559	4 903	5 921	5 992
Italia	1 956	1 963	2 332	2 258
Portugal	2 019	1 965	2 362	2 184
Resto zona del euro	3 561	3 944	4 336	4 930
Reino Unido	5 570	5 843	6 352	6 949
Resto UE-28	2 925	3 018	3 073	2 809
Resto de Europa	5 489	5 815	5 865	6 448
América	11 312	11 793	12 860	13 215
América del norte y central	6 575	7 227	7 948	8 436
América del sur	4 737	4 566	4 912	4 779
África	2 098	2 163	2 078	2 034
Asia	5 012	6 782	5 879	5 830
Resto del mundo	350	330	390	373
Pro memoria				
OCDE	39 418	42 210	46 460	48 945
OPEP	3 897	5 134	3 431	2 720
NICs	769	921	1 099	1 298
ASEAN	521	639	773	757
PAGOS				
TOTAL MUNDIAL	40 353	42 225	44 152	47 274
Europa	27 962	30 129	31 176	33 718
UE-28	25 220	27 754	28 415	30 806
Zona del euro	18 027	19 779	20 657	22 410
Alemania	4 154	4 599	4 979	5 637
Bélgica	1 091	1 086	975	1 115
Países Bajos	1 773	2 324	2 167	2 286
Francia	4 939	5 017	5 342	5 853
Italia	1 446	1 482	1 592	1 625
Portugal	990	1 073	1 228	1 280
Resto zona del euro	3 635	4 198	4 375	4 614
Reino Unido	4 621	5 393	5 034	5 752
Resto UE-28	2 572	2 582	2 724	2 644
Resto de Europa	2 742	2 375	2 760	2 912
América	6 843	6 507	6 573	6 657
América del norte y central	4 997	4 929	5 034	5 059
América del sur	1 846	1 579	1 539	1 598
África	1 447	1 449	1 466	1 539
Asia	3 523	3 433	4 187	4 595
Resto del mundo	578	706	751	765
Pro memoria				
OCDE	31 252	33 505	34 661	37 261
OPEP	1 478	1 254	1 536	2 004
NICs	503	550	704	759
ASEAN	434	438	529	611

17.4b. Non-tourism services

Breakdown by geographical and economic areas

La composición de las zonas económicas se detalla en las notas al final del capítulo.

17.4b Servicios no turísticos.
Detalle por zonas económicas y geográficas

Millones de euros

2017-III	2017-IV	2018-I	2018-II	2018-III	2018-IV	2019-I	2019-II	
								CREDITS
14 711	17 202	13 989	15 901	15 357	17 643	15 393	16 810	TOTAL WORLD
9 658	11 044	9 260	10 673	10 252	11 253	10 187	11 240	Europe
8 087	9 530	7 741	8 973	8 691	9 585	8 687	9 535	EU-28
5 869	6 771	5 618	6 395	6 260	6 959	6 311	6 990	Euro area
1 218	1 398	1 197	1 305	1 262	1 564	1 234	1 562	Germany
302	369	274	295	319	337	330	339	Belgium
727	812	703	840	876	896	809	868	Netherlands
1 439	1 628	1 396	1 614	1 396	1 586	1 575	1 719	France
577	660	485	616	606	551	562	611	Italy
554	695	507	539	544	595	590	604	Portugal
1 053	1 208	1 056	1 186	1 258	1 431	1 211	1 288	Rest of Euro area
1 552	1 708	1 429	1 926	1 737	1 856	1 666	1 823	United Kingdom
666	1 051	694	651	693	770	710	722	Rest of EU-28
1 571	1 514	1 519	1 700	1 561	1 668	1 500	1 704	Rest of Europe
3 048	3 821	2 750	3 192	3 085	4 188	3 155	3 462	America
1 922	2 440	1 656	1 972	1 975	2 833	2 046	2 212	Central and north America
1 126	1 380	1 094	1 219	1 111	1 355	1 110	1 250	South America
500	522	462	494	531	547	446	511	Africa
1 412	1 724	1 430	1 441	1 396	1 562	1 529	1 510	Asia
93	90	87	101	92	93	75	87	Rest of the World
								Memorandum items
11 365	13 086	10 723	12 479	12 027	13 717	11 888	13 236	OECD
818	928	747	713	589	671	699	620	OPEC
284	354	293	315	329	360	385	392	NICs
179	244	183	186	189	199	180	213	ASEAN
								DEBITS
10 926	11 894	11 329	11 506	11 841	12 598	12 563	12 744	TOTAL WORLD
7 730	8 422	8 139	8 170	8 424	8 986	8 875	9 018	Europe
7 022	7 691	7 423	7 489	7 663	8 231	8 230	8 297	EU-28
5 208	5 584	5 318	5 401	5 754	5 937	5 816	5 900	Euro area
1 345	1 309	1 270	1 351	1 492	1 524	1 428	1 420	Germany
259	243	259	254	279	323	268	305	Belgium
524	584	489	521	521	755	606	648	Netherlands
1 253	1 500	1 449	1 445	1 492	1 467	1 605	1 479	France
367	413	410	421	397	397	391	465	Italy
308	385	298	323	324	335	287	319	Portugal
1 152	1 150	1 143	1 085	1 250	1 135	1 231	1 263	Rest of Euro area
1 207	1 324	1 461	1 426	1 309	1 556	1 687	1 648	United Kingdom
607	783	644	662	600	739	727	750	Rest of EU-28
708	730	715	681	761	755	645	721	Rest of Europe
1 561	1 807	1 606	1 656	1 616	1 779	1 834	1 876	America
1 175	1 377	1 217	1 256	1 239	1 347	1 438	1 472	Central and north America
386	431	389	400	377	432	396	404	South America
345	396	373	381	373	412	473	400	Africa
1 093	1 087	1 029	1 115	1 234	1 217	1 138	1 197	Asia
196	182	183	185	194	204	243	253	Rest of the World
								Memorandum items
8 574	9 376	8 987	9 087	9 243	9 944	9 905	10 187	OECD
379	406	391	445	618	550	500	435	OPEC
227	178	177	183	187	212	206	196	NICs
138	131	128	148	167	167	178	183	ASEAN

EUR millions

17. BALANCE OF PAYMENTS AND INTERNATIONAL INVESTMENT POSITION
A) Balance of payments

The composition of economic areas is detailed in the notes at the end of the chapter.

17. BALANZA DE PAGOS Y POSICIÓN DE INVERSIÓN INTERNACIONAL
A) Balanza de pagos

17.4c Cuenta corriente. Turismo y viajes. Ingresos.
Detalle por zonas económicas y geográficas (a)(b)

Actualización marzo 2019

Millones de euros

	2015	2016	2017	2018
INGRESOS				
TOTAL MUNDIAL	50 988	54 660	60 293	62 481
Europa	42 519	45 524	49 609	50 950
UE-28	38 007	41 237	44 772	45 886
Zona del euro	24 357	25 656	27 528	28 163
Alemania	7 580	7 897	8 678	8 572
Bélgica	1 752	1 730	1 936	1 991
Países Bajos	2 413	2 567	2 925	3 060
Francia	6 839	6 996	7 106	7 428
Italia	2 213	2 316	2 398	2 489
Portugal	909	960	872	949
Resto zona del euro	2 651	3 190	3 611	3 674
Reino Unido	10 143	11 423	12 319	12 666
Resto UE-28	3 507	4 157	4 925	5 057
Resto de Europa	4 427	4 280	4 837	5 064
América	4 710	4 926	5 843	6 426
América del norte y central	3 306	3 353	3 858	4 283
América del sur	1 344	1 571	1 979	2 141
África	1 093	1 505	1 606	1 436
Asia	1 888	2 233	2 557	2 890
Resto del mundo	777	472	678	778

17. BALANZA DE PAGOS Y POSICIÓN DE INVERSIÓN INTERNACIONAL
A) Balanza de pagos

17.4d Cuenta corriente. Servicios. Ingresos.
Detalle por zonas económicas y geográficas (a)

Actualización marzo 2019

Millones de euros

	2015	2016	2017	2018
TOTAL MUNDIAL	106 473	114 420	122 861	127 689
Europa	77 487	82 435	89 204	92 675
UE-28	67 056	72 024	78 190	80 822
Zona del euro	44 858	47 606	51 643	53 350
Alemania	11 920	12 466	13 639	13 846
Austria	728	978	1 063	1 068
Bélgica	3 029	3 130	3 173	3 211
Chipre (b)	59	52	...	110
Eslovaquia	120	160	157	199
Eslovenia	89	106	102	119
Estonia	68	106	124	121
Finlandia	766	768	855	894
Francia	11 375	11 849	12 868	13 291
Grecia	336	379	412	435
Irlanda	2 446	2 871	3 154	3 543
Italia	4 188	4 299	4 704	4 732
Letonia	96	100	151	139
Lituania	96	145	125	136
Luxemburgo	1 249	1 265	1 490	1 556
Malta	161	260	212	330
Países Bajos	5 093	5 656	6 015	6 369
Portugal	3 005	2 989	3 286	3 219
Resto de UE-28	22 198	24 418	26 547	27 472
Bulgaria (b)	437	361	335	154
Croacia	92	78	84	84
Dinamarca	1 327	1 555	1 697	1 616
Hungría	239	233	303	350
Polonia	986	1 048	1 440	1 260
Reino Unido	15 736	17 237	18 579	19 622
República checa	588	675	538	610
Rumanía	334	406	560	711
Suecia	1 970	2 404	2 599	2 655
Resto de Europa	10 346	10 404	11 014	11 852
Islandia	119	127	131	152
Liechtenstein	10	16	17	21
Noruega	1 463	1 313	1 557	1 728
Suiza	5 364	5 729	6 075	6 384
Rusia	1 606	1 491	1 547	1 591
Turquía	934	953	929	1 065
Otros países de Europa	934	781	759	911
África	3 467	3 957	3 981	3 799
Norte de África	2 284	2 789	2 798	2 602
Egipto	325	420	362	334
Marruecos	983	1 268	1 390	1 216
Resto norte de África	976	1 101	1 046	1 053
África central y del sur	1 180	1 167	1 181	1 196
Nigeria	31	55	36	40
Sudáfrica	305	307	328	377
Resto África central y del sur	844	805	817	778
América	16 998	17 693	19 657	20 629
América del Norte	7 071	7 212	8 703	9 388
Canadá	663	795	952	986
Estados Unidos	6 407	6 416	7 749	8 399
América central	3 459	4 018	3 754	3 999
México	1 958	2 350	2 158	2 406
Resto América central	1 501	1 668	1 596	1 593
América del sur	6 408	6 461	7 194	7 239
Argentina	996	985	1 205	1 328
Brasil	1 592	1 562	1 509	1 408
Chile	868	868	1 002	922
Uruguay	229	231	287	336
Venezuela	528	464	328	188
Resto América del sur	2 196	2 351	2 864	3 056

17. BALANZA DE PAGOS Y POSICIÓN DE INVERSIÓN INTERNACIONAL

A) Balanza de pagos

17.4d Cuenta corriente. Servicios. Ingresos.

Detalle por zonas económicas y geográficas (a)

Actualización marzo 2019

Millones de euros

	2015	2016	2017	2018
Asia	7 362	9 499	8 915	9 399
Oriente próximo y medio	3 545	4 990	3 652	3 099
Golfo pérsico	2 889	4 270	2 871	2 335
Otros países de Oriente próximo y medio	656	721	781	764
Israel	423	473	446	506
Resto otros países de Oriente próximo y medio	234	248	334	257
Otros países de asia	3 815	4 506	5 257	6 297
China	707	969	1 117	1 632
Corea del sur	453	547	600	594
Filipinas	105	119	116	140
Hong-Kong	200	249	401	568
India	332	405	471	609
Indonesia	109	118	125	115
Japón	914	827	996	1 161
Malasia	103	133	126	171
Singapur	280	344	408	434
Tailandia	131	149	168	194
Taiwán	111	158	176	177
Resto otros países de Asia	370	488	555	503
Oceanía y regiones polares	1 107	800	1 055	1 132
Australia	653	658	846	889
Nueva Zelanda	72	108	167	196
Resto de Oceanía y regiones polares	93	34	42	47
Centros off-shore (b)	2 069	2 161	2 288	2 564

...: Cantidad inferior al umbral de depuración o con número insuficiente de observaciones del fenómeno considerado.

- : Cantidad igual a cero.

a. La diferencia entre los importes asignados al total mundial y la suma de las zonas geográficas corresponde a información que ha quedado indeterminada geográficamente y a las cantidades de organismos internacionales distintos de los de la Unión Europea. La existencia de información indeterminada geográficamente también puede provocar que los totales por continente no coincidan con la suma de sus partes cuando estos se desglosan.

b. Dato con escasa precisión según su error muestral en fuente primaria. En estos casos la fuente primaria ECIS (Encuesta de Comercio Internacional de Servicios, elaborada por el INE) tiene un peso muy elevado en el total de servicios y los coeficientes de variación superan en promedio los límites considerados como aceptables en términos de precisión del dato.

17. BALANZA DE PAGOS Y POSICIÓN DE INVERSIÓN INTERNACIONAL
A) Balanza de pagos

17.4e Cuenta corriente. Servicios. Pagos.
Detalle por zonas económicas y geográficas (a)

Actualización marzo 2019

Miliones de euros

	2015	2016	2017	2018
TOTAL MUNDIAL	58 960	63 186	67 391	72 804
Europa	42 962	46 852	50 258	54 442
UE-28	38 969	43 013	46 032	49 813
Zona del euro	27 625	30 433	33 067	35 559
Alemania	6 514	7 205	8 190	9 188
Austria	245	277	342	327
Bélgica	1 866	1 970	1 930	1 990
Chipre	60	50	59	63
Eslovaquia	85	108	102	132
Eslovenia	31	37	48	41
Estonia	11	23	17	19
Finlandia	131	117	126	148
Francia	8 049	8 564	9 304	10 018
Grecia	146	137	156	145
Irlanda	2 355	2 907	3 228	3 655
Italia	2 754	2 830	3 090	3 044
Letonia (b)	17	10	23
Lituania	37	32	31	34
Luxemburgo	899	1 096	1 128	1 223
Malta	290	242	383	404
Países Bajos	2 431	3 021	2 935	3 089
Portugal	1 693	1 780	1 966	1 990
Resto de UE-28	11 344	12 580	12 965	14 254
Bulgaria	36	49	59	59
Croacia	18	23	29	27
Dinamarca	290	332	303	278
Hungría	223	246	250	232
Polonia (b)	454
Reino Unido	9 130	10 244	10 483	11 757
República checa	208	224	217	236
Rumanía	242	257	287	258
Suecia	612	653	721	738
Resto de Europa	3 993	3 840	4 227	4 629
Islandia (b)
Liechtenstein	8	3	3	8
Noruega	184	187	229	264
Suiza	2 003	1 825	2 063	2 324
Rusia	457	462	486	527
Turquía	392	393	488	468
Otros países de Europa	903	924	927	998
África	1 684	1 722	1 719	1 905
Norte de África	1 007	1 161	1 080	1 207
Egipto	155	285	82	97
Marruecos	428	474	508	510
Resto norte de África	425	402	489	601
África central y del sur	677	561	640	697
Nigeria	182	117	158	197
Sudáfrica	120	122	138	144
Resto África central y del sur	375	322	343	356
América	9 586	9 674	9 765	10 122
América del Norte	5 925	6 199	6 267	6 431
Canadá	222	285	233	262
Estados Unidos	5 691	5 901	6 024	6 157
América central	1 338	1 332	1 410	1 470
México	741	706	673	732
Resto América central	597	626	737	738
América del sur	2 323	2 144	2 088	2 221
Argentina	293	288	270	304
Brasil	749	685	617	644
Chile	221	227	243	243
Uruguay (b)	68	87
Venezuela	120	70	75	109
Resto América del sur	872	787	773	763

17. BALANZA DE PAGOS Y POSICIÓN DE INVERSIÓN INTERNACIONAL
A) Balanza de pagos

17.4e Cuenta corriente. Servicios. Pagos.
Detalle por zonas económicas y geográficas (a)

Actualización marzo 2019

Millones de euros

	2015	2016	2017	2018
Asia	4 095	4 154	4 874	5 479
Oriente próximo y medio	954	931	1 181	1 559
Golfo pérsico	755	742	855	1 263
Otros países de Oriente próximo y medio	199	189	326	297
Israel	133	125	168	164
Resto otros países de Oriente próximo y medio (b)	67	63	158	133
Otros países de asia	3 141	3 224	3 693	3 920
China	1 247	1 227	1 399	1 428
Corea del sur (b)	197	206
Filipinas	44	37	47	46
Hong-Kong	165	210	274	298
India	314	322	346	373
Indonesia	74	78	95	101
Japón	375	380	350	359
Malasia	69	78	93	105
Singapur	142	155	164	242
Tailandia	109	118	128	126
Taiwán	59	62	66	86
Resto otros países de Asia	347	352	452	541
Oceania y regiones polares	187	260	257	256
Australia	150	204	194	186
Nueva Zelanda	24	31	40	49
Resto de Oceanía y regiones polares	13	26	23	21
Centros off-shore	1 544	1 622	1 807	1 914

...: Cantidad inferior al umbral de depuración o con número insuficiente de observaciones del fenómeno considerado.

a. La diferencia entre los importes asignados al total mundial y la suma de las zonas geográficas corresponde a información que ha quedado indeterminada geográficamente y a las cantidades de organismos internacionales distintos de los de la Unión Europea. La existencia de información indeterminada geográficamente también puede provocar que los totales por continente no coincidan con la suma de sus partes cuando estos se desglosan.

b. Dato con escasa precisión según su error muestral en fuente primaria. En estos casos la fuente primaria ECIS (Encuesta de Comercio Internacional de Servicios, elaborada por el INE) tiene un peso muy elevado en el total de servicios y los coeficientes de variación superan en promedio los límites considerados como aceptables en términos de precisión del dato.

17. BALANZA DE PAGOS Y POSICIÓN DE INVERSIÓN INTERNACIONAL
A) Balanza de pagos
17.5 Cuenta corriente. Detalle de renta primaria

Millones de euros

	Saldo	Ingresos								Pagos								
		Total	De la inversión				Del trabajo	Otra renta primaria	Total	De la inversión				Del trabajo	Otra renta primaria			
			Total	IFM	AAPP	Otros sectores residentes				Total	IFM	AAPP	Otros sectores residentes					
																del cual:		del cual:
1=2-10	2=3+8+9	3=4 a 6	4	5	6	7	IFNM	8	9	10=11+16+17	11=12+13+14	12	13	14	15	IFNM	16	17
14	-3 787	52 260	44 425	14 105	568	29 752	11 405	2 357	5 478	56 047	54 183	9 508	12 662	32 013	7 076	304	1 559	
15	-243	54 945	47 936	15 649	478	31 808	13 159	2 411	4 599	55 188	52 348	7 719	12 529	32 100	6 943	332	2 509	
16	2 751	57 665	49 331	14 676	433	34 222	11 909	2 378	5 955	54 914	52 036	7 592	11 884	32 560	5 081	276	2 603	
17	P -267	58 697	50 271	15 874	367	34 030	13 965	2 657	5 769	58 964	56 031	8 172	11 059	36 800	6 314	320	2 613	
18	P 2 702	59 078	50 528	18 071	388	32 070	12 845	2 841	5 709	56 376	53 346	9 682	11 592	32 073	4 896	375	2 655	
15 ///	-1 498	12 362	11 650	3 760	115	7 775	3 229	575	137	13 860	13 281	2 388	3 082	7 811	1 680	85	495	
15 IV	2 265	16 253	11 855	3 889	121	7 845	3 172	659	3 740	13 988	12 737	1 682	3 162	7 893	1 712	86	1 165	
16 /	-160	13 167	12 011	3 759	108	8 144	2 847	527	629	13 327	12 790	2 331	3 065	7 394	1 305	59	477	
16 //	-210	14 722	13 044	3 785	118	9 141	3 444	595	1 083	14 932	13 707	1 748	2 969	8 990	1 325	68	1 156	
16 ///	-591	13 045	12 236	3 514	106	8 616	2 864	647	162	13 636	13 055	2 092	2 915	8 048	1 204	70	511	
16 IV	3 711	16 730	12 040	3 618	100	8 321	2 755	609	4 081	13 019	12 483	1 420	2 935	8 128	1 248	78	459	
17 /	P 578	13 767	12 613	4 111	89	8 413	3 344	633	521	13 189	12 644	2 230	2 627	7 786	1 439	63	483	
17 //	P -1 756	15 164	13 678	4 108	94	9 476	4 134	654	832	16 919	15 712	2 054	2 981	10 677	1 676	75	1 132	
17 ///	P -1 093	13 030	12 174	3 892	86	8 196	3 296	687	170	14 123	13 512	1 917	2 622	8 973	1 678	94	517	
17 IV	P 2 003	16 735	11 806	3 763	98	7 945	3 192	683	4 246	14 732	14 163	1 971	2 830	9 363	1 521	87	481	
18 /	P 694	13 383	12 262	4 535	90	7 637	2 960	670	451	12 690	12 129	2 101	2 596	7 432	1 174	67	493	
18 //	P -1 001	15 287	13 857	4 570	101	9 187	3 975	777	653	16 288	14 985	3 131	3 053	8 802	1 375	124	1 179	
18 ///	P -631	13 150	12 319	4 459	94	7 766	3 061	685	146	13 781	13 181	2 256	2 939	7 986	1 140	96	504	
18 IV	P 3 640	17 258	12 090	4 507	102	7 481	2 850	709	4 459	13 617	13 050	2 194	3 004	7 852	1 207	89	478	
19 /	P 803	13 549	12 381	4 781	92	7 508	2 940	677	491	12 746	12 162	2 358	2 549	7 255	1 113	93	490	
19 //	P -463	15 414	14 116	4 682	109	9 325	3 961	675	622	15 876	14 566	3 137	3 019	8 411	1 308	123	1 187	

Véase la definición de las principales rúbricas en las notas al final del capítulo.

17. BALANZA DE PAGOS Y POSICIÓN DE INVERSIÓN INTERNACIONAL
A) Balanza de pagos
17.5a Cuenta corriente. Renta de la inversión
Detalle por categoría funcional

Millones de euros

		Ingresos						Pagos															
		Total	Inversión directa	Inversión de cartera	Otra inversión	Reservas	Pro-memoria: Instrumentos de deuda	Total	Inversión directa	Inversión de cartera	Otra inversión	Pro-memoria: Instrumentos de deuda											
													1=2+3+4+5	2	3	4	5	6	7=8+9+10	8	9	10	11
14		44 425	30 070	10 993	2 968	394	12 475	54 183	21 492	27 310	5 381	34 365											
15		47 936	31 820	13 399	2 119	598	12 629	52 348	23 107	25 868	3 372	30 142											
16		49 331	33 573	13 058	1 956	745	11 821	52 036	24 478	24 692	2 865	26 753											
17	P	50 271	33 868	13 348	2 197	858	12 454	56 031	27 849	25 190	2 992	25 058											
18	P	50 528	33 195	13 971	2 479	883	12 300	53 346	24 040	26 068	3 238	24 304											
15 ///		11 650	7 829	3 241	430	150	3 111	13 281	5 754	6 831	695	7 160											
15 IV		11 855	7 984	3 234	475	162	3 306	12 737	5 938	6 038	761	7 532											
16 /		12 011	8 292	2 968	584	167	2 916	12 790	5 954	6 017	820	7 056											
16 //		13 044	8 290	4 139	453	162	2 898	13 707	6 206	6 795	707	6 730											
16 ///		12 236	8 484	3 128	430	195	2 909	13 055	6 176	6 236	644	6 339											
16 IV		12 040	8 507	2 824	488	221	3 098	12 483	6 143	5 645	695	6 628											
17 /	P	12 613	8 745	2 968	680	220	3 249	12 644	6 534	5 357	753	5 999											
17 //	P	13 678	8 619	4 327	516	216	3 113	15 712	7 265	7 698	749	6 693											
17 ///	P	12 174	8 342	3 101	524	208	3 059	13 512	7 116	5 652	744	5 996											
17 IV	P	11 806	8 163	2 952	477	214	3 033	14 163	6 934	6 483	746	6 370											
18 /	P	12 262	8 357	3 032	672	201	2 987	12 129	6 089	5 345	696	5 851											
18 //	P	13 857	8 331	4 759	553	214	3 037	14 985	6 070	8 125	791	6 202											
18 ///	P	12 319	8 265	3 217	607	230	3 045	13 181	6 133	6 174	874	6 126											
18 IV	P	12 090	8 242	2 964	647	237	3 231	13 050	5 749	6 425	876	6 125											
19 /	P	12 381	8 216	3 047	874	243	3 059	12 162	6 001	5 174	988	6 055											
19 //	P	14 116	8 303	4 963	605	245	3 101	14 566	6 036	7 693	836	6 243											

17. BALANZA DE PAGOS Y POSICIÓN DE INVERSIÓN INTERNACIONAL
A) Balanza de pagos

17.6 Cuentas corriente y de capital.
Detalle de renta secundaria y cuenta de capital

Millones de euros

	Renta secundaria									Cuenta de capital					
	Saldo	Ingresos				Pagos				Saldo	Ingresos		Pagos		
		Total	Administraciones Públicas		Resto de sectores	Total	Administraciones Públicas		Resto de sectores		Total	Del cual		Pagos	
			Total	Del cual			Total	Del cual				Total			Del cual
				Procedente de la UE				Con destino a la UE							Procedente de la UE
1=2-6	2=3+5	3	4	5	6=7+9	7	8	9	10=11-13	11	12	13			
14	-10 671	13 244	3 110	1 218	10 134	23 915	11 487	9 823	12 429	4 543	5 631	4 939	1 088		
15	-10 693	13 704	2 390	543	11 313	24 396	10 829	9 476	13 567	6 975	7 827	7 004	852		
16	-11 796	14 054	3 270	1 124	10 784	25 849	11 859	10 386	13 990	2 428	3 149	2 346	720		
17 P	-10 231	15 523	3 808	1 288	11 715	25 754	9 830	8 492	15 924	2 843	3 631	2 507	789		
18 P	-12 040	16 011	4 466	1 802	11 544	28 051	12 117	10 715	15 934	5 768	7 027	5 142	1 259		
15 III	-1 821	3 022	604	90	2 418	4 843	1 392	1 251	3 452	1 555	1 861	1 516	306		
IV	-1 811	4 009	730	284	3 279	5 819	2 145	1 659	3 674	3 283	3 553	3 377	270		
16 I	-4 406	3 040	644	182	2 396	7 446	3 988	3 754	3 458	484	625	356	141		
II	-1 543	3 695	846	220	2 849	5 238	1 973	1 501	3 265	622	658	525	35		
III	-3 208	3 235	851	219	2 385	6 444	2 878	2 435	3 566	268	582	325	313		
IV	-2 638	4 083	929	503	3 154	6 721	3 021	2 696	3 701	1 054	1 285	1 138	231		
17 I P	-3 335	3 442	610	118	2 832	6 777	2 774	2 465	4 003	343	521	254	177		
II P	-2 316	3 945	825	155	3 120	6 261	2 476	2 156	3 784	602	658	517	56		
III P	-3 223	3 200	703	113	2 497	6 423	2 463	2 108	3 960	582	945	437	363		
IV P	-1 357	4 936	1 670	902	3 266	6 294	2 116	1 763	4 177	1 315	1 508	1 299	193		
18 I P	-3 327	3 971	840	253	3 131	7 298	3 489	3 307	3 809	490	862	518	372		
II P	-2 016	4 507	1 366	442	3 142	6 523	2 469	2 017	4 054	673	859	478	186		
III P	-3 450	3 304	948	261	2 356	6 754	2 797	2 566	3 957	891	1 298	615	407		
IV P	-3 247	4 228	1 313	846	2 916	7 475	3 362	2 826	4 113	3 715	4 009	3 531	294		
19 I P	-4 713	4 368	958	333	3 409	9 081	4 623	4 288	4 458	644	863	503	219		
II P	-2 118	4 162	1 054	155	3 108	6 279	2 132	1 812	4 148	676	949	582	273		

Véase la definición de las principales rúbricas en las notas al final del capítulo.

17. BALANZA DE PAGOS Y POSICIÓN DE INVERSIÓN INTERNACIONAL
A) Balanza de pagos

17.6a. Cuenta corriente. Renta secundaria
Remesas de trabajadores. Pagos. Principales países

Actualización marzo 2019

Millones de euros

	2015	2016	2017	2018	
TOTAL MUNDIAL	6 239	6 765	7 338	7 844	TOTAL WORLD
Colombia	837	868	947	1 039	Colombia
Ecuador	720	764	792	799	Ecuador
Rumanía	505	479	471	452	Romania
Bolivia	472	490	504	472	Bolivia
República Dominicana	451	503	555	574	Dominican Republic
Marruecos	440	495	576	662	Morocco

2019 March update

EUR millions

17.6a. Current account. Secondary income.
Workers' remittances. Debits. Main countries

17. BALANCE OF PAYMENTS AND INTERNATIONAL INVESTMENT POSITION
A) Balance of payments

17. BALANZA DE PAGOS Y POSICIÓN DE INVERSIÓN INTERNACIONAL
A) Balanza de pagos

17.7 Cuenta financiera
Detalle por categoría funcional

Millones de euros

		Millones de euros											
		Total	Inversión directa			Inversión de cartera incluido Banco de España			Otra inversión incluido Banco de España			Derivados financieros incluido Banco de España	Reservas
			Total	Activos	Pasivos	Total	Activos	Pasivos	Total	Activos	Pasivos		
1=2+5+8+ 11+12	2=3-4	3	4	5=6-7	6	7	8=9-10	9	10	11	12		
15		28 678	30 075	50 689	20 614	10 842	79 847	69 005	-21 032	15 999	37 030	3 808	4 985
16	P	35 459	11 181	50 845	39 664	58 649	37 595	-21 055	-45 259	21 004	66 262	2 633	8 254
17	P	32 679	11 988	35 040	23 053	32 850	86 387	53 537	-23 269	34 812	58 081	7 444	3 667
18	P	31 286	-15 187	25 432	40 620	21 672	56 418	34 745	21 026	62 140	41 114	1 593	2 182
18 E-J	P	11 947	-26 765	18 420	45 186	31 686	45 006	13 320	4 995	30 487	25 492	1 116	915
19 E-J	A	16 691	11 672	13 082	1 409	-40 107	16 005	56 112	49 273	36 035	-13 238	-4 700	552
18 Abr	P	4 520	-968	585	1 554	759	4 559	3 800	5 110	-4 033	-9 143	-330	-50
May	P	-1 452	-16 268	1 498	17 765	19 386	4 859	-14 527	-3 890	8 690	12 581	-324	-356
Jun	P	3 586	-647	4 770	5 417	-837	2 354	3 191	4 830	16 410	11 580	-176	416
Jul	P	5 187	-5 057	1 874	6 931	4 708	6 626	1 918	5 246	70	-5 176	343	-53
Ago	P	5 794	514	4 796	4 282	4 993	3 453	-1 541	256	-7 460	-7 716	265	-235
Sep	P	1 832	2 514	4 590	2 076	-6 825	8 390	15 215	5 684	19 258	13 574	249	210
Oct	P	7 734	11 291	2 318	-8 973	6 924	2 494	-4 430	-11 115	-4 838	6 276	41	592
Nov	P	-119	804	3 570	2 765	-4 785	2 363	7 148	3 398	3 664	266	17	446
Dic	P	4 098	-3 546	-8 261	-4 715	-10 322	-5 289	5 033	17 808	21 030	3 222	-96	254
19 Ene	P	-317	-4 393	407	4 800	1 291	-5 614	-6 905	2 971	-18 219	-21 189	-247	62
Feb	P	-3 973	-1 546	3 335	4 881	-13 657	4 586	18 242	11 520	3 257	-8 264	-346	55
Mar	P	4 178	2 484	3 787	1 303	-12 311	185	12 496	14 094	43 896	29 803	-222	133
Abr	P	3 553	1 383	-97	-1 480	2 729	5 430	2 702	-493	-12 361	-11 869	-117	51
May	P	8 833	4 157	1 442	-2 715	1 772	4 538	2 767	3 054	4 478	1 424	-342	192
Jun	P	4 053	6 757	5 310	-1 447	-19 841	5 075	24 916	17 431	23 869	6 439	-440	147
Jul	A	363	2 830	-1 102	-3 932	-89	1 805	1 894	696	-8 885	-9 581	-2 985	-88

Véase la definición de las principales rúbricas en las notas al final del capítulo.

17. BALANZA DE PAGOS Y POSICIÓN DE INVERSIÓN INTERNACIONAL
A) Balanza de pagos

17.8 Cuenta financiera
Variación neta de activos
Detalle por sector institucional

Millones de euros

		Millones de euros													
		Total	Inversión directa			Inversión de cartera					Otra inversión				
			Total	Otras instituciones financieras monetarias	Otros sectores residentes	Total	Banco de España	Otras instituciones financieras monetarias	Adminis- traciones Públicas	Otros sectores residentes	Total	Banco de España	Otras instituciones financieras monetarias	Adminis- traciones Públicas	Otros sectores residentes
1=2+3	2	3	4=5 a 8	5	6	7	8	9=10 a 13	10	11	12	13			
15		50 689	11 792	38 896	79 847	16 006	-1 263	-3 049	68 153	15 999	13 276	10 008	-1 024	-6 261	
16	P	50 845	6 650	44 194	37 595	12 003	-1 836	106	27 322	21 004	14 252	6 344	-1 561	1 970	
17	P	35 040	6 399	28 641	86 387	7 771	7 082	70	71 465	34 812	14 401	15 875	439	4 097	
18	P	25 432	9 878	15 555	56 418	8 681	13 749	699	33 289	62 140	19 162	34 222	452	8 304	
18 E-J	P	18 420	5 462	12 959	45 006	7 643	7 446	297	29 621	30 487	10 663	17 670	-1 575	3 728	
19 E-J	A	13 082	6 552	6 530	16 005	-642	7 530	217	8 901	36 035	2 397	34 110	-2 190	1 718	
18 Abr	P	585	580	5	4 559	1 018	1 379	12	2 149	-4 033	2 576	-8 387	88	1 690	
May	P	1 498	1 156	342	4 859	1 149	-1 530	47	5 193	8 690	2 208	6 351	-58	189	
Jun	P	4 770	-131	4 901	2 354	831	-1 335	30	2 828	16 410	999	12 721	352	2 338	
Jul	P	1 874	412	1 462	6 626	1 043	-58	11	5 631	70	2 009	-1 785	276	-430	
Ago	P	4 796	924	3 872	3 453	291	807	3	2 353	-7 460	2 526	-5 802	-99	-4 086	
Sep	P	4 590	2 009	2 580	8 390	232	4 387	150	3 620	19 258	1 793	15 285	-846	3 026	
Oct	P	2 318	994	1 324	2 494	39	672	250	1 534	-4 838	1 825	-7 319	203	453	
Nov	P	3 570	575	2 995	2 363	324	1 948	-15	107	3 664	766	-3 700	434	6 165	
Dic	P	-8 261	-86	-8 175	-5 289	153	-1 510	13	-3 945	21 030	1 587	18 089	2 335	-982	
19 Ene	P	407	964	-557	-5 614	-217	-4 542	4	-859	-18 219	-5 728	-9 295	-1 693	-1 503	
Feb	P	3 335	729	2 606	4 586	603	4 098	4	-118	3 257	662	2 607	-340	327	
Mar	P	3 787	711	3 076	185	-1 407	1 405	113	74	43 896	1 238	39 970	208	2 480	
Abr	P	-97	-221	124	5 430	-210	2 910	-10	2 740	-12 361	1 907	-13 260	-209	-799	
May	P	1 442	961	481	4 538	494	2 120	5	1 919	4 478	1 595	2 545	-417	754	
Jun	P	5 310	3 295	2 015	5 075	75	2 862	39	2 099	23 869	435	23 270	142	23	
Jul	A	-1 102	113	-1 215	1 805	19	-1 323	63	3 046	-8 885	2 288	-11 726	118	436	

See the definition of the main items in the notes at the end of the chapter.

17. BALANZA DE PAGOS Y POSICIÓN DE INVERSIÓN INTERNACIONAL
A) Balanza de pagos
17.9 Cuenta financiera. Inversión directa y de cartera
**Variación neta de activos
IFM y Administraciones Públicas**

Millones de euros

		Inversión de cartera										
		Inversión directa	Inversión de cartera									
		IFM	Banco de España			Otras instituciones financieras monetarias					Administraciones Públicas	
		Total	Títulos de deuda (a)			Total	Participaciones de capital y en fondos de inversión	Títulos de deuda (a)			Total	del cual:
Total	Largo plazo		Corto plazo	Total	Largo plazo			Corto plazo	Títulos de deuda a largo plazo			
1	2=3+4	3	4	5=6+7	6	7=8+9	8	9	10	11		
14		8 696	-3 937	-3 937	- 6 208	2 481	3 727	5 914	-2 187	-4 445	-4 445	
15		11 792	16 006	16 006	- -1 263	1 800	-3 063	-2 544	-519	-3 049	-3 058	
16		6 650	12 003	12 003	- -1 836	-1 708	-128	1 394	-1 522	106	105	
17	P	6 399	7 771	7 771	- 7 082	4 530	2 552	2 905	-353	70	71	
18	P	9 878	8 681	8 681	- 13 749	452	13 297	11 950	1 347	699	696	
15	///	3 774	2 694	2 694	- -1 987	-334	-1 653	-3 095	1 442	71	72	
	IV	2 587	5 860	5 860	- -11 018	1 513	-12 530	-9 907	-2 623	-2 848	-2 848	
16	/	3 435	5 541	5 541	- 2 179	114	2 065	1 195	870	60	60	
	II	453	2 835	2 835	- -4 314	-2 173	-2 141	-1 289	-853	6	6	
	III	1 324	-298	-298	- 2 664	83	2 581	1 437	1 145	30	29	
	IV	1 439	3 925	3 925	- -2 365	268	-2 632	51	-2 684	9	9	
17	/	P	1 076	2 578	2 578	- 7 620	285	7 335	5 928	1 407	16	
	II	P	2 226	1 503	1 503	- 590	1 325	-734	-165	-569	75	
	III	P	2 108	677	677	- -3 486	-536	-2 950	-3 052	102	1	
	IV	P	988	3 013	3 013	- 2 357	3 456	-1 098	194	-1 292	-22	
18	/	P	3 444	3 601	3 601	- 8 990	-759	9 749	8 233	1 516	197	
	II	P	1 605	2 998	2 998	- -1 486	-74	-1 412	169	-1 580	89	
	III	P	3 346	1 566	1 566	- 5 135	-29	5 164	4 735	429	163	
	IV	P	1 482	516	516	- 1 109	1 314	-205	-1 187	982	249	
19	/	P	2 404	-1 021	-1 420	399	961	2 090	-1 129	-2 231	1 102	
	II	P	4 035	359	60	299	7 892	218	7 674	6 622	1 052	

Véase la definición de las principales rúbricas en las notas al final del capítulo.

a. Los títulos de deuda se clasifican como de corto plazo (menos de un año) y de largo plazo (un año o más).

17. BALANZA DE PAGOS Y POSICIÓN DE INVERSIÓN INTERNACIONAL
A) Balanza de pagos
17.10 Cuenta financiera. Inversión directa y de cartera
**Variación neta de activos
Otros sectores residentes**

Millones de euros

		Otros sectores residentes										
		Inversión directa					Inversión de cartera					
		Total	del cual:	Participaciones de capital	Instrumentos de deuda	Total	del cual:	Participaciones de capital y en fondos de inversión	Títulos de deuda (a)			
			IFNM				Total		IFNM	Total	Largo plazo	Corto plazo
1=3+4	2	3	4	5=7+8	6	7	8=9+10	9	10			
14		25 589	2 962	18 878	6 711	50 299	42 216	31 469	18 830	17 626	1 204	
15		38 896	1 194	27 711	11 186	68 153	56 679	47 655	20 498	21 420	-922	
16		44 194	8 555	32 967	11 228	27 322	24 489	11 522	15 800	15 298	502	
17	P	28 641	-3 105	37 382	-8 741	71 464	53 548	51 116	20 349	18 167	2 182	
18	P	15 555	4 299	16 111	-556	33 289	30 294	14 842	18 447	14 737	3 710	
15	///	11 118	3 381	7 246	3 871	12 851	11 280	8 058	4 793	5 508	-715	
	IV	-1 130	-5 991	-4 849	3 720	11 426	8 978	7 302	4 124	4 114	9	
16	/	13 905	5 135	10 782	3 123	1 023	1 681	-480	1 503	1 692	-189	
	II	18 746	3 198	13 334	5 412	10 605	10 111	5 146	5 459	5 314	145	
	III	9 647	4 802	8 694	952	7 057	5 570	2 379	4 678	4 654	25	
	IV	1 897	-4 580	156	1 740	8 636	7 128	4 476	4 160	3 638	522	
17	/	P	13 820	1 760	10 211	3 609	23 158	17 276	15 597	7 561	5 992	
	II	P	5 105	848	-20	5 125	23 198	17 988	15 230	7 968	6 609	
	III	P	11 231	1 632	7 085	4 146	13 421	11 476	9 133	4 288	3 460	
	IV	P	-1 514	-7 345	20 107	-21 621	11 688	6 809	11 156	532	2 107	
18	/	P	6 249	784	5 672	577	13 820	11 116	11 120	2 700	3 670	
	II	P	5 248	1 709	5 787	-539	10 170	8 554	1 597	8 573	7 452	
	III	P	7 914	1 206	9 691	-1 777	11 604	10 840	5 506	6 098	3 845	
	IV	P	-3 856	600	-5 039	1 183	-2 305	-216	-3 381	1 076	-230	
19	/	P	5 125	1 291	2 389	2 737	-903	109	-1 236	333	222	
	II	P	2 619	46	-1 868	4 488	6 758	4 301	2 915	3 843	3 913	

Véase la definición de las principales rúbricas en las notas al final del capítulo.

a. Los títulos de deuda se clasifican como de corto plazo (menos de un año) y de largo plazo (un año o más).

17. BALANZA DE PAGOS Y POSICIÓN DE INVERSIÓN INTERNACIONAL
A) Balanza de pagos
17.11 Cuenta financiera. Otra inversión
Variación neta de activos
Detalle por sector institucional
Millones de euros

	Total 1=2+6 +11	Administraciones Públicas				Otros sectores residentes				Instituciones financieras monetarias							
		Total 2=3a5	Préstamos 3	Efectivo y depósitos 4	Otros activos financieros (a) 5	Total del cual:			Préstamos 8	Efectivo y depósitos 9	Otros activos financieros (a) 10	Total 11=12+13	Banco de España 12	Otras instituciones financieras y monetarias			
						IFNM 7	6=8a10	463						Total 13=14a16	Préstamos 14	Efectivo y depósitos 15	Otros activos financieros (a) 16
14	16 240	5 085	841	-5	4 249	-4 681	463		212	-4 126	-766	15 836	23 711	-7 876	-1 480	-11 050	4 654
15	15 999	-1 024	-1 308	-1	285	-6 261	-2 787		703	-4 304	-2 660	23 284	13 276	10 008	3 518	6 570	-79
16	21 004	-1 561	-34	0	-1 528	1 970	-563		-289	-462	2 721	20 595	14 252	6 344	9 183	-5 492	2 652
17	P 34 812	439	-410	-0	849	4 907	1 292		469	-216	3 844	30 276	14 401	15 875	9 222	6 284	369
18	P 62 140	452	-119	1	570	8 304	575		369	3 624	4 311	53 384	19 162	34 222	8 475	23 557	2 191
15 III	7 625	-814	-48	-0	-766	-2 365	2 354		-132	910	-3 143	10 805	3 879	6 926	-396	8 419	-1 096
IV	5 601	3 115	252	-	2 864	-3 405	-4 247		287	-7 873	4 181	5 891	2 870	3 021	2 438	-98	681
16 I	794	-1 888	-60	0	-1 828	-1 286	-296		-88	154	-1 353	3 968	2 236	1 732	-1 002	726	2 008
II	16 592	-794	-70	-0	-724	572	1 163		-378	792	158	16 813	3 398	13 416	4 292	4 755	4 368
III	375	11	-88	-0	99	1 122	747		-31	2 307	-1 154	-758	5 902	-6 660	814	-7 073	-401
IV	3 243	1 109	184	0	924	1 563	-2 176		208	-3 715	5 070	572	2 716	-2 145	5 079	-3 901	-3 323
17 I	P 13 827	-1 216	-268	-0	-948	440	612		-164	1 826	-1 222	14 602	3 310	11 293	3 384	7 425	484
II	P -2 014	-741	-74	0	-667	-1 331	-556		-61	-1 613	343	59	3 568	-3 509	2 246	-5 385	-370
III	P 1 894	32	-43	-0	75	-442	35		608	-747	-303	2 304	4 058	-1 755	2 542	-4 241	-56
IV	P 21 105	2 364	-26	0	2 390	5 429	1 201		87	317	5 026	13 312	3 465	9 846	1 051	8 484	311
18 I	P 9 349	-2 233	67	0	-2 301	-59	-1 317		-124	272	-206	11 641	2 871	8 769	251	9 152	-634
II	P 21 068	382	-64	-0	446	4 218	3 190		89	2 455	1 673	16 468	5 783	10 686	3 578	3 296	3 812
III	P 11 868	-669	-83	0	-586	-1 490	-2 245		124	-109	-1 505	14 027	6 329	7 698	1 197	6 277	224
IV	P 19 856	2 972	-39	1	3 010	5 636	947		281	1 007	4 348	11 248	4 179	7 069	3 448	4 832	-1 211
19 I	P 28 934	-1 825	-59	-0	-1 765	1 304	-1 171		-47	3 304	-1 953	29 454	-3 828	33 282	2 840	25 119	5 322
II	P 15 986	-484	-152	-0	-332	-22	715		180	-915	713	16 491	3 937	12 555	2 301	7 245	3 009

a. Se incluyen dentro de los otros activos y pasivos financieros otras participaciones en el capital que no adoptan la forma de valores y no se incluyen en la inversión de cartera (este es el caso de algunas participaciones en organizaciones internacionales), créditos y anticipos comerciales, otras cuentas pendientes de cobro/pago, los seguros, planes de pensiones y sistemas de garantías normalizadas y las asignaciones de derechos especiales de giro.

17. BALANZA DE PAGOS Y POSICIÓN DE INVERSIÓN INTERNACIONAL
A) Balanza de pagos
17.12 Cuenta financiera
Variación neta de pasivos
Detalle por sector institucional
Millones de euros

	Inversión directa			Inversión de cartera				Otra inversión				
	Total 1=2+3	Otras instituciones financieras monetarias 2	Otros sectores residentes 3	Total 4=5+6+7	Otras instituciones financieras monetarias 5	Adminis- traciones Públicas 6	Otros sectores residentes 7	Total 8=9 a 12	Banco de España 9	Otras instituciones financieras monetarias 10	Adminis- traciones Públicas 11	Otros sectores residentes 12
15	20 614	-712	21 326	69 005	7 030	64 109	-2 135	37 030	75 052	-25 862	-8 967	-3 193
16	P 39 664	1 889	37 775	-21 055	-13 428	537	-8 164	66 262	88 601	-18 616	-2 068	-1 654
17	P 23 053	-524	23 576	53 537	29 593	29 578	-5 634	58 081	58 434	2 208	-4 784	2 222
18	P 40 620	3 876	36 744	34 745	5 461	42 315	-13 031	41 114	44 284	-15 847	-9 157	21 834
18 E-J	P 45 186	3 290	41 896	13 320	1 296	23 893	-11 868	25 492	38 365	-18 162	-6 857	12 146
19 E-J	A 1 409	1 386	24	56 112	8 468	37 566	10 078	-13 238	3 806	-14 205	133	-2 972
18 Abr	P 1 554	140	1 413	3 800	548	4 574	-1 322	-9 143	9 959	-18 873	-425	196
May	P 17 765	481	17 284	-14 527	-2 888	-805	-10 834	12 581	5 438	8 012	-3 019	2 150
Jun	P 5 417	446	4 972	3 191	-23	3 895	-681	11 580	7 805	1 576	-143	2 343
Jul	P 6 931	82	6 849	1 918	-382	1 737	563	-5 176	4 728	-6 289	61	-3 676
Ago	P 4 282	333	3 949	-1 541	-2 209	2 581	-1 912	-7 716	-12 100	7 684	196	-3 497
Sep	P 2 076	281	1 795	15 215	4 458	8 805	1 951	13 574	8 309	1 462	424	3 379
Oct	P -8 973	-279	-8 694	-4 430	1 178	-5 340	-268	6 276	3 045	-7 501	-1 405	12 138
Nov	P 2 765	585	2 181	7 148	1 253	5 799	96	266	4 239	-3 663	-43	-267
Dic	P -4 715	-333	-4 382	5 033	-515	6 578	-1 030	3 222	2 426	4 333	-1 472	-2 065
19 Ene	P 4 800	589	4 211	-6 905	-6 345	-565	5	-21 189	-8 699	-9 260	-1 030	-2 201
Feb	P 4 881	796	4 085	18 242	6 597	5 890	5 755	-8 264	-2 380	-6 783	373	526
Mar	P 1 303	519	784	12 496	1 416	6 931	4 149	29 803	4 669	23 471	223	1 439
Abr	P -1 480	124	-1 605	2 702	1 131	-2 145	3 715	-11 869	3 032	-11 687	213	-3 427
May	P -2 715	755	-3 470	2 767	-2 134	10 193	-5 292	1 424	3 211	-2 561	-111	884
Jun	P -1 447	-813	-633	24 916	3 427	20 147	1 342	6 439	2 367	4 519	-5	-442
Jul	A -3 932	-585	-3 347	1 894	4 376	-2 886	404	-9 581	1 606	-11 905	469	249

Véase la definición de las principales rúbricas en las notas al final del capítulo.

17. BALANZA DE PAGOS Y POSICIÓN DE INVERSIÓN INTERNACIONAL
A) Balanza de pagos

17.13 Cuenta financiera. Inversión directa y de cartera
Variación neta de pasivos
IFM y Administraciones Públicas

Millones de euros

	Instituciones financieras monetarias						Administraciones Públicas		
	Inversión directa		Inversión de cartera				Inversión de cartera		
	Total	Total	Participaciones de capital y en fondos de inversión	Títulos de deuda (a)			Títulos de deuda (a)		
				Total	Largo plazo	Corto plazo	Total	Largo plazo	Corto plazo
1	2=3+4	3	4=5+6	5	6	7=8+9	8	9	
14	1 390	11 949	14 384	-2 435	-4 399	1 964	48 458	19 850	28 608
15	-712	7 030	10 282	-3 251	-5 161	1 910	64 109	59 150	4 960
16	1 889	-13 428	-877	-12 551	-13 632	1 081	538	-1 070	1 609
17	P -524	29 593	9 585	20 008	18 004	2 004	29 578	29 407	171
18	P 3 876	5 461	-4 700	10 161	8 401	1 760	42 315	50 638	-8 323
15 III	394	-2 424	-3 396	972	-463	1 435	9 842	6 845	2 997
IV	633	-1 225	544	-1 769	-2 328	559	3 777	2 234	1 543
16 I	33	-6 551	-914	-5 636	-6 319	682	-1 196	4 321	-5 517
II	-40	-5 743	-1 653	-4 090	-5 268	1 178	-858	-2 142	1 284
III	1 309	-234	236	-470	-337	-133	-932	-733	-199
IV	587	-901	1 455	-2 355	-1 709	-646	3 524	-2 516	6 041
17 I	P 2 226	-4 166	107	-4 274	-3 548	-726	3 221	4 361	-1 140
II	P -892	8 862	2 367	6 495	6 864	-369	13 812	14 905	-1 093
III	P -155	15 417	6 584	8 833	5 254	3 580	-5 002	1 049	-6 051
IV	P -1 703	9 481	527	8 953	9 435	-481	17 546	9 092	8 454
18 I	P 2 141	4 041	-905	4 946	910	4 036	14 492	19 683	-5 191
II	P 1 067	-2 363	-2 733	370	3 587	-3 217	7 664	11 238	-3 574
III	P 695	1 867	-180	2 047	2 452	-405	13 123	13 125	-3
IV	P -27	1 916	-882	2 798	1 452	1 347	7 037	6 592	445
19 I	P 1 904	1 668	599	1 069	2 663	-1 594	12 257	15 694	-3 438
II	P 66	2 423	521	1 903	987	916	28 195	31 930	-3 735

Véase la definición de las principales rúbricas en las notas al final del capítulo.

a. Los títulos de deuda se clasifican como de corto plazo (menos de un año) y de largo plazo (un año o más).

17. BALANZA DE PAGOS Y POSICIÓN DE INVERSIÓN INTERNACIONAL
A) Balanza de pagos

17.14 Cuenta financiera. Inversión directa y de cartera
Variación neta de pasivos
Otros sectores residentes

Millones de euros

	Otros sectores residentes								
	Inversión directa				Inversión de cartera				
	del cual:		Participaciones de capital	Instrumentos de deuda	del cual:		Participaciones de capital y en fondos de inversión	Títulos de deuda (a)	
	Total	IFNM			Total	IFNM		Largo plazo	Corto plazo
1=3+4	2	3	4	5=7+8+9	6	7	8	9	
14	22 214	-2 397	13 405	8 808	-5 679	-15 575	7 092	-14 313	1 542
15	21 326	-323	19 871	1 455	-2 135	-17 002	16 681	-19 647	832
16	37 775	2 830	37 437	338	-8 164	-10 046	1 993	-11 184	1 027
17	P 23 576	-5 976	18 227	5 349	-5 634	-17 442	5 988	-7 803	-3 819
18	P 36 744	1 087	38 940	-2 196	-13 031	-6 619	-8 429	-5 382	780
15 III	11 714	2 354	11 348	366	-217	457	-641	-876	1 301
IV	-4 980	-4 823	-2 879	-2 101	1 110	-3 976	3 544	-2 944	511
16 I	10 787	3 965	9 294	1 492	-8 718	-951	-4 265	-7 876	3 423
II	13 056	360	9 946	3 109	1 846	-4 017	4 167	538	-2 859
III	13 395	2 606	8 668	4 726	-924	-2 781	1 828	-2 517	-236
IV	538	-4 101	9 529	-8 991	-367	-2 297	264	-1 329	698
17 I	P 16 136	457	7 073	9 063	247	-4 285	568	706	-1 027
II	P 1 944	767	-3 265	5 209	4 889	-391	4 542	152	195
III	P 5 933	1 770	5 457	476	-5 114	-5 116	564	-5 567	-111
IV	P -436	-8 970	8 963	-9 399	-5 656	-7 649	314	-3 095	-2 875
18 I	P 11 377	1 199	10 533	844	405	20	694	-444	155
II	P 23 669	-576	20 984	2 686	-12 837	-3 411	-8 979	-4 400	543
III	P 12 593	2 054	10 108	2 485	602	-2 468	-549	767	385
IV	P -10 896	-1 590	-2 685	-8 211	-1 202	-760	404	-1 304	-303
19 I	P 9 079	633	9 208	-129	9 909	-482	4 454	3 475	1 980
II	P -5 708	-2 290	-723	-4 985	-235	-2 348	2 954	-3 571	382

Véase la definición de las principales rúbricas en las notas al final del capítulo.

a. Los títulos de deuda se clasifican como de corto plazo (menos de un año) y de largo plazo (un año o más).

17. BALANZA DE PAGOS Y POSICIÓN DE INVERSIÓN INTERNACIONAL
A) Balanza de pagos

17.15 Cuenta financiera. Otra inversión
Variación neta de pasivos
Detalle por sector institucional

Millones de euros

	Total	Administraciones Públicas			Otros sectores residentes				Instituciones financieras monetarias				
		Total	Préstamos	Otros pasivos financieros (a)	Total del cual:		Préstamos	Otros pasivos financieros (a)	Total	Banco de España	Otras instituciones financieras		
					IFNM						Total	Depósitos	Otros pasivos financieros (a)
		1=2+5+9	2=3+4	3			4	5=7+8	6	7			
14	8 049	5 016	5 243	-227	223	2 516	-2 729	2 952	2 811	-3 509	6 320	5 844	476
15	37 030	-8 967	-8 908	-58	-3 193	362	-2 440	-754	49 190	75 052	-25 862	-24 440	-1 422
16	66 262	-2 068	-2 833	764	-1 654	-556	-4 938	3 284	69 984	88 601	-18 616	-18 776	160
17	P 58 081	-4 784	-4 071	-713	2 222	4	-1 800	4 022	60 643	58 434	2 208	527	1 681
18	P 41 114	-9 157	-9 102	-54	21 834	8 258	15 626	6 208	28 437	44 284	-15 847	-16 056	209
15 III	10 556	-3 105	-3 105	-0	1 022	1 882	1 304	-282	12 640	6 595	6 044	7 126	-1 081
IV	-3 506	-2 223	-2 224	1	-2 611	-1 729	-2 356	-255	1 328	25 733	-24 405	-23 782	-623
16 I	31 878	-210	-231	21	713	813	183	530	31 374	15 252	16 123	15 671	452
II	30 989	-723	-744	21	-1 730	-386	-3 062	1 333	33 441	44 161	-10 720	-10 525	-195
III	2 894	-63	-83	21	-1 212	-831	-618	-595	4 169	17 762	-13 592	-14 008	416
IV	502	-1 072	-1 774	702	575	-153	-1 441	2 016	999	11 426	-10 427	-9 914	-512
17 I	P 47 349	-1 809	-1 037	-772	3 098	2 848	-436	3 534	46 060	49 431	-3 371	-3 879	508
II	P -3 213	-194	-191	-3	-1 295	313	-36	-1 259	-1 724	-259	-1 465	-2 371	906
III	P 4 210	-0	2	-3	-2 299	-2 923	-1 810	-489	6 510	5 760	750	-940	1 690
IV	P 9 735	-2 780	-2 845	65	2 718	-234	483	2 235	9 797	3 502	6 294	7 718	-1 423
18 I	P 15 649	-3 331	-3 275	-56	11 133	10 021	7 605	3 528	7 847	10 435	-2 588	-2 707	119
II	P 15 019	-3 587	-3 586	-1	4 689	1 745	1 892	2 797	13 916	23 202	-9 285	-9 112	-174
III	P 682	682	679	2	-3 793	-1 419	-2 821	-973	3 794	937	2 857	-701	3 558
IV	P 9 765	-2 920	-2 921	1	9 805	-2 089	8 950	855	2 879	9 710	-6 831	-3 536	-3 295
19 I	P 349	-434	-432	-2	-235	-571	-1 694	1 459	1 018	-6 410	7 428	7 875	-447
II	P -4 006	98	102	-5	-2 986	671	-4 283	1 298	-1 118	8 610	-9 728	-9 621	-107

a. Se incluyen dentro de los otros activos y pasivos financieros otras participaciones en el capital que no adoptan la forma de valores y no se incluyen en la inversión de cartera (este es el caso de algunas participaciones en organizaciones internacionales), créditos y anticipos comerciales, otras cuentas pendientes de cobro/pago, los seguros, planes de pensiones y sistemas de garantías normalizadas y las asignaciones de derechos especiales de giro.

17. BALANZA DE PAGOS Y POSICIÓN DE INVERSIÓN INTERNACIONAL **17.16 Cuenta financiera por sector institucional y categoría funcional**
A) Balanza de pagos **Detalle por zonas económicas y geográficas (a) (b)**

Datos referidos a 2018. Actualización marzo 2019

Millones de euros

	Instituciones financieras monetarias			Administraciones Públicas		Otros sectores residentes			
	Inversión directa	Inversión de cartera (c)	Otra inversión	Inversión de cartera (c)	Otra inversión	Total	Del cual: ETVE (d)	Inversión de cartera (c)	Otra inversión
	1	2	3	4	5				
VARIACIÓN NETA DE ACTIVOS									
TOTAL MUNDIAL	6 374	22 124	53 922	698	1 042	21 036	1 074	34 235	8 665
Europa	4 623	17 414	45 383	623	1 047	4 975	1 007	30 737	8 320
UE-28	3 144	17 703	43 731	624	1 095	3 196	947	31 058	8 246
Zona del euro	1 470	11 156	36 693	611	...	3 686	771	34 527	6 878
Alemania	-86	1 475	-2 251	...	2 941	513
Bélgica	136	-305	1 116	-496	...	1 444	-135
Países Bajos	355	3 124	-77	170	1 788	2 998
Francia	1 330	4 247	968	1 314	...	5 488	1 742
Italia	358	5 244	6 858	576	...	-927	...	9 518	268
Portugal	-560	-1 635	1 096	979	...	578	161
Resto zona del euro	-803	3 336	22 056	5 144	...	12 772	1 332
Reino Unido	1 371	1 050	7 344	1 936	177	-3 965	967
Resto UE-28	304	5 497	-306	...	1 091	-2 426	...	496	401
Resto de Europa	1 479	-289	1 652	1 779	60	-322	73
América	1 785	4 450	1 158	51	...	12 029	62	2 801	148
América del norte y central	2 008	4 654	-342	5 361	-78	2 848	...
América del sur	-223	-204	1 500	6 668	140	...	126
África	-69	...	66	208	134
Asia	76	7 376	...	-84	3 485	...	1 106	-184
Oceanía	338	...	-470	...
OCDE	5 915	13 831	23 942	688	...	12 183	929	34 487	8 474
OPEP	66	-56	622	1 927	...	-113	...
NICs	161	-105	3 586	1 775	...	127	-252
ASEAN	605	-338	-258
VARIACIÓN NETA DE PASIVOS									
TOTAL MUNDIAL	3 591	5 108	28 227	41 039	-9 096	33 960	726	1 460	24 512
Europa	3 595	-9 703	21 222	82	-9 100	22 168	-1 613	-22 742	20 824
UE-28	-10 202	20 931	...	-9 100	21 286	-1 617	-22 851	20 425
Zona del euro	3 403	-4 647	26 100	3 891	-7 553	21 091	...	-13 340	7 438
Alemania	549	-323	1 396	-6 959	-332	2 315	...	-1 906	2 342
Bélgica	-2 239	220	3 228	...	-1 023	...	-4 100	76
Países Bajos	1 427	466	4 108	-1 694	...	4 392	...	64	181
Francia	915	707	-20 280	8 335	845	-1 810	853
Italia	316	1 387	390	-10 704	...	5 714	584
Portugal	-2 212	508	140
Resto zona del euro	187	-4 634	42 479	11 177	-8 070	9 300	...	-5 672	3 260
Reino Unido	-5 468	-6 832	-3 745	...	509	...	-9 569	13 738
Resto UE-28	-88	1 663	-126	-1 546	-314	...	59	-751
Resto de Europa	499	291	63	...	883	...	108	399
América	-136	460	414	-2 028	...	816	...	-436	2 506
América del norte y central	480	259	-817	...	1 659	...	-456	2 476
América del sur	154	-1 211	...	-820
África	-230	279	235
Asia	119	245	7 059	10 748	...	204	385
Oceanía	-252	-51
OCDE	3 432	-9 296	-21 405	-1 879	417	29 088	745	-23 156	23 233
OPEP	94	90	2 561	2 833	...	89	221
NICs	126	-79	3 035
ASEAN	173	2 464	...	120	54

...: Cantidad inferior al umbral de depuración o con número insuficiente de observaciones del fenómeno considerado.

- : Cantidad igual a cero.

a. La composición de las zonas económicas se detalla en las notas al final del capítulo.

b. La diferencia entre los importes asignados al total mundial y la suma de las zonas geográficas corresponde a información que ha quedado indeterminada geográficamente y a las cantidades de organismos internacionales distintos de los de la Unión Europea.

c. En el caso de la inversión de cartera, el desglose geográfico de los pasivos se realiza basándose en la información disponible, la cual corresponde al país de la primera contrapartida no residente y que no tiene por qué coincidir con la del tenedor final de los títulos.

d. ETVE: Empresas de Tenencias de Valores Extranjeros. Esta rúbrica incluye también otras empresas holding que, no siendo estrictamente ETVE, se han establecido en España con la finalidad principal de canalizar inversiones directas.

17. BALANZA DE PAGOS Y POSICIÓN DE INVERSIÓN INTERNACIONAL
B) Posición de inversión internacional

17.21 Resumen

Saldos a fin de periodo

mm de euros

	PII neta	Total excepto Banco de España											Banco de España			
		Posición neta excepto Banco de España	Inversión directa			Inversión de cartera			Otra inversión			Derivados financieros. Posición neta	Posición neta Banco de España	Reservas	Posición neta frente al Euro-sistema	Otros
			Posición neta	Activos	Pasivos	Posición neta	Activos	Pasivos	Posición neta	Activos	Pasivos					
1=2+13	2=3+6+9+12	3=4-5	4	5	6=7-8	7	8	9=10-11	10	11	12	13=14 to 16	14	15	16	
11	-997	-939	-60	529	588	-572	271	842	-314	382	696	6	-58	36	-144	49
12	-917	-698	-23	548	571	-497	293	790	-182	396	579	5	-219	38	-298	41
13	-947	-847	-52	537	589	-588	314	902	-212	344	556	5	-100	34	-162	28
14	-990	-923	-60	560	620	-629	382	1 011	-229	344	573	-4	-68	41	-114	5
15 /	-967	-877	-27	614	640	-628	444	1 071	-219	345	564	-5	-89	49	-145	7
///	-968	-878	-48	603	650	-610	437	1 047	-219	347	567	-1	-89	49	-142	4
IV	-958	-852	-45	614	659	-615	441	1 056	-189	351	539	-4	-106	50	-165	10
16 /	-975	-862	-52	621	672	-589	433	1 022	-211	342	553	-10	-112	49	-175	14
///	-953	-808	-42	645	687	-573	438	1 011	-184	356	540	-10	-145	54	-213	13
///	-975	-823	-61	644	705	-579	453	1 032	-174	350	525	-9	-152	59	-219	8
IV P	-953	-795	-52	658	710	-574	464	1 038	-163	353	516	-6	-158	60	-225	7
17 /	P -982	-781	-56	677	733	-567	499	1 066	-151	363	514	-7	-201	60	-268	7
///	P -1 012	-813	-77	663	740	-574	519	1 093	-155	352	507	-6	-199	57	-261	5
///	P -1 003	-802	-71	667	738	-567	532	1 098	-156	347	503	-8	-201	56	-259	2
IV	P -994	-797	-81	658	740	-564	545	1 109	-145	364	509	-7	-196	58	-256	2
18 /	P -1 009	-807	-97	658	756	-557	565	1 122	-145	369	513	-8	-201	57	-261	2
///	P -1 006	-791	-130	652	782	-533	572	1 105	-120	387	508	-8	-214	59	-273	-1
///	P -994	-785	-140	658	798	-523	587	1 110	-115	393	508	-7	-209	59	-265	-3
IV	P -966	-756	-125	661	787	-524	558	1 082	-99	410	508	-8	-210	62	-266	-6
19 /	P -981	-775	-131	680	810	-561	587	1 148	-73	445	519	-9	-206	64	-269	-1
///	P -978	-770	-123	684	807	-586	607	1 193	-49	456	505	-12	-208	65	-271	-2

Véase la definición de las principales rúbricas en las notas al final del capítulo.

17. BALANZA DE PAGOS Y POSICIÓN DE INVERSIÓN INTERNACIONAL
B) Posición de Inversión Internacional

17.21a Estado integrado de la PII. Posición neta

Actualización marzo 2019

mm de euros

	Saldos a fin de periodo		Variación de los saldos						
	Diciembre 2017	Diciembre 2018	Total	Por transacciones	Por otros flujos				
					Total	Por revalorización			Por otras variaciones en volumen (a)
						Total	Por cambio en precio	Por variación en tipo de cambio	
POSICIÓN NETA (ACTIVOS - PASIVOS)									
TOTAL	-974	-932	42	22	20	26	34	-8	-6
Banco de España	-201	-215	-14	-15	1	1	-0	1	0
Inversión de cartera	66	73	7	8	-1	-1	-1	0	-
Otra inversión	-325	-350	-25	-25	-0	-0	-	-0	0
Derivados financieros	0	0	0	0	0	0	0	-	-
Reservas	58	62	4	2	2	2	0	1	-
Total excluido el Banco de España	-772	-716	56	37	19	25	34	-9	-6
Inversión directa	-52	-84	-32	-10	-22	-15	-4	-11	-7
Participaciones en el capital	51	22	-29	-8	-22	-15	-4	-11	-7
Instrumentos de deuda	-103	-106	-3	-2	-1	-1	-	-1	0
Inversión de cartera	-564	-519	44	2	43	42	41	2	0
Participaciones en el capital y en fondos de inversión	-42	6	47	16	32	32	29	3	-0
Otras IFM	-88	-60	28	5	23	23	23	-0	-
IFNM	144	144	-0	15	-15	-14	-16	2	-1
Sociedades no financieras y hogares ISFLSH	-97	-78	20	-4	24	23	22	1	1
Títulos de deuda	-522	-525	-3	-14	11	11	11	-1	0
Otras IFM	-95	-84	11	4	7	7	8	-1	-
Administraciones Públicas	-480	-516	-37	-40	4	4	4	0	-
IFNM	66	91	25	26	-1	-2	-2	-0	1
Sociedades no financieras y hogares ISFLSH	-13	-17	-4	-4	1	2	2	0	-1
Otra inversión	-151	-105	46	45	1	0	-0	1	0
Derivados financieros (b)	-6	-8	-1	1	-2	-2	-2	-	-0

17. BALANZA DE PAGOS Y POSICIÓN DE INVERSIÓN INTERNACIONAL
B) Posición de Inversión Internacional

17.21b Estado integrado de la PII. Activos y pasivos

Actualización marzo 2019

mm de euros

	Saldos a fin de periodo		Variación de los saldos						
	Diciembre 2017	Diciembre 2018	Total	Por transacciones	Por otros flujos				
					Total	Por revalorización			Por otras variaciones en volumen (a)
						Total	Por cambio en precio	Por variación en tipo de cambio	
ACTIVOS									
TOTAL (b)	1 778	1 877	98	150	-52	-43	-41	-2	-8
Banco de España	243	273	30	29	1	1	-0	1	0
Inversión de cartera	66	73	7	8	-1	-1	-1	0	-
Otra inversión	119	138	19	19	0	-	-	-	0
Reservas	58	62	4	2	2	2	0	1	-
Total excluido el Banco de España	1 536	1 604	68	121	-53	-44	-40	-4	-8
Inversión directa	640	646	6	27	-21	-13	-2	-10	-8
Participaciones en el capital	522	528	6	27	-21	-13	-2	-11	-8
Instrumentos de deuda	118	118	-0	-0	0	0	-	0	-0
Inversión de cartera	546	561	15	49	-34	-34	-38	4	0
Participaciones en el capital y en fondos de inversión	295	286	-9	16	-26	-25	-28	3	-0
Otras IFM	14	10	-4	0	-4	-4	-4	-0	-
IFNM	162	159	-3	13	-16	-15	-17	2	-1
Sociedades no financieras y hogares ISFLSH	120	117	-3	2	-5	-7	-7	1	1
Títulos de deuda	251	275	24	33	-8	-9	-10	1	0
Otras IFM	74	87	12	14	-1	-1	-2	0	-
Administraciones Públicas	1	2	1	1	-0	-0	-0	0	-
IFNM	165	176	11	17	-7	-7	-7	0	0
Sociedades no financieras y hogares ISFLSH	10	11	1	1	-0	-0	-0	0	-0
Otra inversión	350	397	47	44	2	3	-0	3	-0
PASIVOS									
TOTAL (b)	2 746	2 801	55	129	-74	-72	-77	5	-2
Banco de España	444	488	44	44	0	0	-	0	-0
Otra inversión	444	488	44	44	0	0	-	0	-0
Total excluido el Banco de España	2 302	2 313	11	85	-74	-72	-77	5	-2
Inversión directa	692	730	38	38	1	2	1	1	-2
Participaciones en el capital	471	506	36	35	0	1	1	0	-1
Instrumentos de deuda	221	224	3	2	0	1	-	1	-1
Inversión de cartera	1 109	1 080	-29	48	-76	-77	-78	2	0
Participaciones en el capital y en fondos de inversión	337	280	-57	1	-57	-57	-57	-0	0
Otras IFM	102	70	-32	-5	-27	-27	-27	-0	-
IFNM	18	15	-2	-1	-1	-1	-1	0	0
Sociedades no financieras y hogares ISFLSH	217	194	-23	7	-29	-29	-29	-0	0
Títulos de deuda	773	800	28	47	-19	-19	-21	2	0
Otras IFM	169	170	1	10	-9	-9	-10	1	-
Administraciones Públicas	481	518	37	41	-4	-4	-4	0	-
IFNM	99	85	-15	-9	-6	-5	-5	1	-1
Sociedades no financieras y hogares ISFLSH	23	28	4	5	-1	-2	-2	0	1
Otra inversión	501	502	1	-0	2	2	-0	2	-1
Promemoria:									
Deuda externa bruta	1 938	2 014	76	93	-17	-16	-21	5	-1

...: Cantidad inferior al umbral de depuración o con número insuficiente de observaciones del fenómeno considerado.

- : Cantidad igual a cero.

a. Los otros cambios en volumen (que comprenden, entre otros, condonaciones, cancelaciones unilaterales de préstamos o reclasificaciones) pueden incorporar, además, discrepancias estadísticas entre la posición de inversión internacional y la cuenta financiera de la balanza de pagos.

b. No incluye derivados financieros.

17. BALANZA DE PAGOS Y POSICIÓN DE INVERSIÓN INTERNACIONAL
B) Posición de inversión internacional

17.21c Detalle por sector institucional

SalDOS a fin de periodo *mm de euros*

	Banco de España			Total excepto Banco de España															
	Posición neta	Activos	Pasivos	Posición neta	Activos	Pasivos	Otras IFM			Administraciones Públicas			Otros sectores residentes						
							Posición neta	Activos	Pasivos	Posición neta	Activos	Pasivos	Posición neta	Activos	Pasivos	Posición neta	Activos		Pasivos
																	Total	del cual: IFNM	
1=2-3	2	3	4=5-6	5=8+11+15	6=9+12+17	7=8-9	8	9	10=11-12	11	12	13=15-17	14	15	16	17	18		
11	-58	121	179	-939	1 322	2 261	-367	540	907	-251	28	279	-322	-86	754	150	1 075	235	
12	-219	121	341	-698	1 395	2 092	-141	580	721	-285	47	332	-271	-5	768	208	1 039	213	
13	-100	120	220	-847	1 300	2 148	-190	458	648	-360	61	422	-297	30	781	252	1 078	223	
14	-68	149	217	-923	1 405	2 327	-212	485	697	-439	63	502	-271	65	856	292	1 128	227	
15 //	-89	170	260	-877	1 513	2 390	-192	495	687	-480	59	539	-205	128	958	339	1 163	211	
15 III	-89	177	266	-878	1 505	2 383	-177	499	677	-488	59	547	-213	126	947	340	1 160	214	
15 IV	-106	186	292	-852	1 515	2 367	-153	489	642	-493	59	552	-207	135	967	345	1 174	210	
16 /	-112	195	307	-862	1 510	2 373	-152	497	649	-499	58	557	-211	132	955	368	1 166	236	
16 //	-145	206	351	-808	1 563	2 371	-118	517	635	-503	57	560	-188	150	989	383	1 177	234	
16 III	-152	217	369	-823	1 565	2 388	-115	508	623	-506	57	563	-202	161	1 000	396	1 202	235	
16 IV	P -158	223	381	-795	1 579	2 373	-118	493	611	-495	58	553	-182	178	1 028	411	1 210	233	
17 /	P -201	229	430	-781	1 632	2 414	-107	504	611	-489	57	546	-185	197	1 071	431	1 256	234	
17 //	P -199	231	430	-813	1 622	2 436	-112	495	607	-505	56	561	-196	201	1 071	439	1 267	238	
17 III	P -201	234	435	-802	1 634	2 436	-138	488	626	-498	57	554	-166	217	1 090	452	1 256	235	
17 IV	P -196	243	439	-797	1 655	2 452	-152	498	650	-511	59	570	-135	254	1 097	455	1 233	201	
18 /	P -201	248	449	-807	1 674	2 481	-134	509	642	-534	57	591	-139	245	1 108	456	1 248	211	
18 //	P -214	258	472	-791	1 699	2 490	-106	521	627	-530	57	587	-155	256	1 120	462	1 276	206	
18 III	P -209	265	473	-785	1 722	2 507	-95	530	625	-539	57	596	-151	268	1 136	472	1 287	205	
18 IV	P -210	273	483	-756	1 713	2 469	-98	540	608	-539	60	599	-149	260	1 113	458	1 262	198	
19 /	P -206	271	477	-775	1 798	2 572	-48	582	630	-564	58	622	-163	277	1 157	477	1 320	200	
19 //	P -208	277	485	-770	1 839	2 609	-16	612	628	-610	58	668	-144	288	1 169	484	1 313	195	

17. BALANZA DE PAGOS Y POSICIÓN DE INVERSIÓN INTERNACIONAL
B) Posición de inversión internacional

17.22 Activos
Detalle por categoría funcional e instrumento financiero

SalDOS a fin de periodo *mm de euros*

	Total	Inversión directa															Inversión de cartera, incluido Banco de España				Otra inversión, incluido Banco de España				Derivados financieros	Reservas
		Participaciones de capital			Instrumentos de deuda		Total, excluido Banco de España						Banco de España	Total, excluido Banco de España				Banco de España								
		Total	Participaciones de capital	Instrumentos de deuda	Total	Participaciones de capital y en fondos de inversión	Títulos de deuda a largo plazo	Títulos de deuda a corto plazo	Banco de España	Total	Préstamos	Efectivo y depósitos	Otros activos (a)	Banco de España	Total	Préstamos	Efectivo y depósitos	Otros activos (a)								
																			1=2+5+9+10+14+15+16	2=3+4	3	4	5=6 a 8	6		
11	1 443	529	462	67	271	88	178	4	52	382	88	211	83	32	140	36										
12	1 516	548	465	84	293	105	175	13	43	396	88	210	98	40	157	38										
13	1 420	537	452	85	314	139	168	7	33	344	91	157	95	53	105	34										
14	1 554	560	468	92	382	175	200	6	31	344	93	147	104	77	120	41										
15 //	1 683	614	518	96	444	217	220	7	38	345	96	152	97	83	110	49										
15 III	1 682	603	503	100	437	210	219	8	41	347	95	161	92	87	118	49										
15 IV	1 701	614	510	104	441	225	211	5	46	351	98	154	98	90	109	50										
16 /	1 705	621	513	108	433	214	213	6	53	342	94	153	94	92	115	49										
16 //	1 769	645	532	112	438	215	218	5	56	356	99	159	98	96	124	54										
16 III	1 781	644	532	112	453	222	225	6	56	350	99	154	97	102	118	59										
16 IV	P 1 801	658	543	114	464	233	227	4	58	353	106	148	99	104	104	60										
17 /	P 1 862	677	562	115	499	255	237	7	61	363	108	157	97	108	94	60										
17 //	P 1 853	663	544	119	519	269	243	7	62	352	108	147	97	111	89	57										
17 III	P 1 868	667	544	123	532	281	242	8	63	347	111	141	96	115	88	56										
17 IV	P 1 897	658	537	122	545	295	245	5	66	364	112	149	103	119	87	58										
18 /	P 1 921	658	535	123	565	303	257	6	69	369	111	157	100	122	81	57										
18 //	P 1 957	652	530	122	572	307	260	5	71	387	116	165	107	127	87	59										
18 III	P 1 987	658	536	122	587	314	265	8	72	393	117	171	105	134	84	59										
18 IV	P 1 986	661	538	123	558	285	264	10	73	410	121	177	111	138	84	62										
19 /	P 2 068	680	552	128	587	308	267	11	73	445	125	207	114	134	86	64										
19 //	P 2 116	684	551	132	607	316	280	12	74	456	127	212	117	138	93	65										

a. Se incluyen dentro de los otros activos y pasivos financieros otras participaciones en el capital que no adoptan la forma de valores y no se incluyen en la inversión de cartera (este es el caso de algunas participaciones en organizaciones internacionales), créditos y anticipos comerciales, otras cuentas pendientes de cobro/pago, los seguros, planes de pensiones y sistemas de garantías normalizadas y las asignaciones de derechos especiales de giro.

17. BALANZA DE PAGOS Y POSICIÓN DE INVERSIÓN INTERNACIONAL
B) Posición de Inversión Internacional

17.22a Activos por sector institucional y categoría funcional
Detalle por zonas económicas y geográficas (a) (b)

Datos referidos a 2018. Actualización marzo 2019

Millones de euros

	Instituciones financieras monetarias			Administraciones Públicas		Otros sectores residentes			
	Inversión directa	Inversión de cartera	Otra inversión	Inversión de cartera	Otra inversión	Total	Del cual: ETVE (c)	Inversión de cartera	Otra inversión
	1	2	3	4	5				
ACTIVOS									
TOTAL MUNDIAL	116 976	169 822	383 634	1 547	58 793	528 962	8 614	462 607	92 561
Europa	67 704	148 415	322 669	1 158	50 799	293 934	5 304	403 430	73 615
UE-28	61 082	147 884	311 697	1 140	50 273	271 983	4 592	394 163	65 076
Zona del euro	30 338	93 356	264 986	971	39 332	170 765	3 550	365 156	47 272
Alemania	2 720	13 608	24 758	...	21 927	8 188
Bélgica	190	3 835	5 260	...	4 124	1 627
Países Bajos	7 823	23 694	112	...	47 873	816	25 415	7 295
Francia	4 190	5 139	40 830	27 585	...	55 994	14 729
Italia	2 102	55 999	17 628	668	...	9 879	...	56 417	2 799
Portugal	3 240	9 186	11 808	...	3 496	17 701	...	7 623	2 721
Resto zona del euro	1 344	12 300	153 584	...	35 809	37 709	2 238	193 656	9 913
Reino Unido	4 983	44 277	104	...	89 528	1 042	23 442	10 993
Resto UE-28	49 545	2 434	...	10 920	11 690	...	5 566	6 812
Resto de Europa	6 622	531	10 972	...	527	21 951	712	9 266	8 538
América	48 086	18 058	41 980	285	1 533	214 546	3 241	46 631	7 953
América del norte y central	38 099	...	32 347	...	817	116 378	2 215	45 528	6 918
América del sur	9 986	...	9 633	...	716	98 169	1 026	1 102	1 035
África	2 178	...	1 538	5 094	1 974
Asia	1 018	309	16 229	...	1 400	13 850	...	5 299	3 188
Oceanía	172	395	1 596	...	1 946	488
OCDE	107 453	109 967	213 352	1 484	30 130	413 199	7 519	448 661	69 734
OPEP	140	...	3 964	...	579	9 807	901
NICs	558	...	9 306	4 290	...	876	959
ASEAN	212	...	1 189	...	336	1 848	...	257	651

...: Cantidad inferior al umbral de depuración o con número insuficiente de observaciones del fenómeno considerado.

- : Cantidad igual a cero.

a. La composición de las zonas económicas se detalla en las notas al final del capítulo.

b. La diferencia entre los importes asignados al total mundial y la suma de las zonas geográficas corresponde a información que ha quedado indeterminada geográficamente y a las cantidades de organismos internacionales distintos de los de la Unión Europea.

c. ETVE: Empresas de Tenencias de Valores Extranjeros. Esta rúbrica incluye también otras empresas holding que, no siendo estrictamente ETVE, se han establecido en España con la finalidad principal de canalizar inversiones directas.

17. BALANZA DE PAGOS Y POSICIÓN DE INVERSIÓN INTERNACIONAL
B) Posición de inversión internacional

17.23 Activos. Inversión de cartera
Detalle por instrumento financiero y sector institucional

Saldos a fin de periodo

Millones de euros

	Participaciones de capital y en fondos de inversión				Títulos de deuda a largo plazo (a)						Títulos de deuda a corto plazo (a)					
	Total 1=2+3	OIFM 2	Otros sectores residentes		Total 5=6a9	Banco de España 6	OIFM 7	AAPP 8	Otros sectores residentes		Total 11=12a15	Banco de España 12	OIFM 13	AAPP 14	Otros sectores residentes	
			Total 3	del cual:					Total 9	del cual:					Total 15	del cual:
				IFNM 4						IFNM 10						IFNM 16
11	88 024	4 275	83 749	...	230 387	51 920	59 120	7 688	111 658	...	4 695	468	1 747	-19	2 460	...
12	104 500	3 829	100 671	...	218 225	42 850	75 867	2 146	97 362	...	13 259	-	9 441	-789	3 029	...
13	138 892	7 717	131 174	64 288	201 428	33 274	64 995	8 087	95 072	79 609	7 163	-	6 057	-	1 106	885
14	174 894	11 639	163 255	80 088	231 120	30 682	74 907	3 814	121 717	105 992	6 246	-	3 650	-	2 595	2 496
15 //	216 760	11 642	205 118	108 187	257 355	37 675	83 920	3 390	132 370	119 521	7 103	-	4 422	-10	2 271	2 113
15 ///	210 160	10 717	199 443	105 677	259 360	40 678	79 600	3 465	135 617	124 410	7 678	-	6 241	-9	1 428	1 267
15 IV	224 561	11 902	212 659	115 101	257 671	46 476	70 653	632	139 910	128 470	4 996	-	3 586	-9	1 401	1 043
16 /	214 053	11 111	202 941	109 549	266 208	52 801	71 555	701	141 151	130 086	5 606	-	4 427	-8	1 170	1 025
16 //	215 101	8 462	206 639	113 321	273 971	55 829	70 655	736	146 751	135 639	4 886	-	3 559	-9	1 318	1 183
16 ///	221 744	9 015	212 729	117 132	280 745	55 850	71 159	775	152 961	141 529	6 028	-	4 704	-9	1 316	1 206
16 IV	P 233 130	9 605	223 525	124 438	285 258	58 216	71 280	767	154 995	143 975	3 763	-	2 010	-9	1 744	1 616
17 /	P 254 735	10 019	244 715	136 827	298 276	60 974	76 534	901	159 867	148 728	6 508	-	3 412	-13	3 084	2 899
17 //	P 268 800	10 959	257 841	145 015	305 196	62 268	75 785	915	166 228	155 342	7 245	-	2 903	-5	4 337	4 200
17 ///	P 281 424	10 920	270 503	154 532	305 298	62 877	72 169	906	169 345	158 507	8 060	-	2 973	-5	5 083	4 788
17 IV	P 294 921	13 679	281 242	161 883	310 803	65 820	72 874	877	171 231	161 525	5 335	-	1 585	-4	3 746	3 377
18 /	P 302 608	12 251	290 357	165 978	325 788	68 882	82 101	1 047	173 758	164 110	5 650	-	2 936	-16	2 698	2 353
18 //	P 306 629	11 131	295 498	169 072	331 426	71 317	81 068	1 130	177 910	168 086	5 097	-	1 367	-17	3 713	3 314
18 ///	P 314 272	10 315	303 957	175 263	336 590	72 080	82 221	1 235	181 055	171 162	7 904	-	1 884	-17	6 004	5 585
18 IV	P 284 585	10 119	274 466	158 967	336 786	73 002	82 762	1 542	179 479	168 542	9 839	-	2 780	-5	7 054	6 651
19 /	P 308 388	13 147	295 241	172 356	339 686	72 589	81 389	1 669	184 040	172 220	11 417	400	3 660	-5	7 352	6 783
19 //	P 315 502	13 543	301 959	174 776	354 001	73 743	88 810	1 707	189 741	177 521	12 261	700	4 643	-5	6 912	6 474

...: Cantidad inferior al umbral de depuración o con número insuficiente de observaciones del fenómeno considerado.

a. Los títulos de deuda se clasifican como de corto plazo (menos de un año) y de largo plazo (un año o más).

17. BALANZA DE PAGOS Y POSICION DE INVERSION INTERNACIONAL

B) Posición de inversión internacional

	2015	2016	2017	2018
TOTAL MUNDIAL	440 753	463 935	545 239	558 208
UE-28	369 225	386 494	462 542	469 814
Zona del euro	333 756	351 620	421 574	435 092
del cual:				
Alemania	21 618	22 598	25 974	23 829
Austria	2 950	2 797	3 142	2 844
Bélgica	5 052	5 041	4 203	4 315
Francia	44 361	48 190	57 856	60 558
Irlanda	29 537	35 799	48 380	48 114
Italia	73 312	80 011	91 389	100 362
Luxemburgo	114 609	114 346	141 904	147 313
Países Bajos	27 338	28 424	28 989	28 271
Portugal	12 970	12 298	17 012	15 794
Resto de la UE-28	35 469	34 874	40 968	34 722
del cual:				
Reino Unido	30 006	28 701	34 551	28 524
Resto del mundo	71 528	77 442	82 697	88 394
Resto de Europa	10 722	10 402	10 838	10 196
del cual:				
Suiza	6 434	5 785	5 133	5 332
América	48 802	54 513	59 453	65 414
del cual:				
Brasil	...	5 864	4 641	...
Estados Unidos	33 252	37 781	44 167	47 293
México	4 241	4 862	4 850	5 112
Asia	7 291	4 822	5 001	5 454
del cual:				
Japón	2 488	2 482	2 877	3 831
Otros países del resto del mundo	4 713	7 705	7 406	7 329
Pro-memoria:				
Organismos internacionales	3 596	3 377	3 077	3 174

17.23a. Assets. Portfolio investment, excluding Banco de España Breakdown by geographical and economic areas

17.23a Activos. Inversión de cartera, excluido el Banco de España
Detalle por zonas económicas y geográficas

Millones de euros

2017-III	2017-IV	2018-I	2018-II	2018-III	2018-IV	2019-I	2019-II	
531 904	545 239	565 164	571 834	586 686	558 208	586 503	607 321	TOTAL WORLD
450 708	462 542	483 496	483 322	494 214	469 814	496 119	511 732	EU-28
410 717	421 574	443 062	443 167	453 703	435 092	461 594	476 104	Euro area
								of which:
26 378	25 974	24 943	24 750	26 202	23 829	24 555	24 138	Germany
3 344	3 142	3 303	3 252	3 194	2 844	3 082	3 171	Austria
3 663	4 203	4 168	4 406	4 245	4 315	4 830	4 544	Belgium
58 126	57 856	58 992	59 922	62 877	60 558	60 558	60 649	France
44 369	48 380	48 362	51 226	51 726	48 114	54 382	56 841	Ireland
93 846	91 389	104 212	97 273	98 245	100 362	102 587	109 364	Italy
134 500	141 904	150 848	152 752	157 215	147 313	161 432	166 884	Luxembourg
28 672	28 989	28 580	29 127	29 166	28 271	30 017	30 933	Netherlands
15 338	17 012	16 646	17 019	17 036	15 794	16 088	14 844	Portugal
39 991	40 968	40 434	40 155	40 512	34 722	34 525	35 628	Rest of EU-28
								of which:
33 443	34 551	34 126	33 850	33 659	28 524	27 603	28 392	United Kingdom
81 196	82 697	81 668	88 512	92 472	88 394	90 383	95 590	Rest of the world
10 622	10 838	10 861	10 683	10 828	10 196	11 107	11 362	Rest of Europe
								of which:
5 111	5 133	5 576	5 423	5 581	5 332	6 032	6 183	Switzerland
58 377	59 453	59 203	65 435	68 275	65 414	65 647	67 823	America
								of which:
4 761	4 641	4 791	...	2 889	3 003	Brasil
41 952	44 167	43 347	48 991	51 699	47 293	48 972	50 978	United States
5 231	4 850	5 007	5 387	5 327	5 112	5 059	4 949	Mexico
4 960	5 001	4 966	5 465	5 740	5 454	5 691	8 062	Asia
								of which:
2 897	2 877	2 865	3 349	3 642	3 831	3 982	5 804	Japan
7 238	7 406	6 639	6 929	7 630	7 329	7 939	8 343	Other countries of the rest of the world
								Memorandum items:
3 279	3 077	3 073	3 125	3 221	3 174	2 992	2 764	International organizations

EUR millions

17. BALANCE OF PAYMENTS AND INTERNATIONAL INVESTMENT POSITION
B) International investment position

17. BALANZA DE PAGOS Y POSICION DE INVERSION INTERNACIONAL
B) Posición de inversión internacional

	2015	2016	2017	2018
Participaciones de capital y en fondos de inversión				
TOTAL MUNDIAL	224 561	233 130	294 921	284 585
UE-28	197 357	206 475	265 096	253 514
Zona del euro	182 174	194 658	246 974	241 823
del cual:				
Alemania	11 170	11 655	14 644	12 118
Austria	1 432	1 411	1 967	1 668
Bélgica	2 650	2 045	2 450	1 938
Francia	25 708	30 574	39 630	36 005
Irlanda	21 447	28 695	39 153	35 707
Italia	3 116	2 792	3 527	3 468
Luxemburgo	109 433	109 348	136 090	141 378
Países Bajos	4 337	5 328	6 101	5 665
Portugal	2 191	1 853	2 266	2 386
Resto de la UE-28	15 183	11 817	18 123	11 691
del cual:				
Reino Unido	13 878	10 714	16 505	10 131
Resto del mundo	27 204	26 655	29 825	31 071
Resto de Europa	7 021	6 388	6 059	5 767
del cual:				
Suiza	6 049	5 327	4 426	4 482
América	13 813	15 085	18 151	19 383
del cual:				
Brasil	...	258	376	831
Estados Unidos	11 680	12 672	15 149	15 736
México	1 184	1 115	1 049	931
Asia	6 339	3 593	3 453	3 482
del cual:				
Japón	2 316	2 260	2 470	2 780
Otros países del resto del mundo	31	1 590	2 162	2 440
Pro-memoria:				
Organismos internacionales
Títulos de deuda				
TOTAL MUNDIAL	216 191	230 805	250 318	273 623
UE-28	171 868	180 019	197 446	216 300
Zona del euro	151 583	156 962	174 601	193 269
del cual:				
Alemania	10 448	10 943	11 329	11 711
Austria	1 519	1 386	1 175	1 176
Bélgica	2 403	2 996	1 753	2 377
Francia	18 653	17 616	18 226	24 553
Irlanda	8 089	7 104	9 227	12 407
Italia	70 196	77 219	87 862	96 894
Luxemburgo	5 175	4 997	5 813	5 935
Países Bajos	23 001	23 097	22 889	22 606
Portugal	10 779	10 445	14 745	13 408
Resto de la UE-28	20 285	23 057	22 845	23 031
del cual:				
Reino Unido	16 129	17 986	18 046	18 393
Resto del mundo	44 323	50 786	52 872	57 323
Resto de Europa	3 702	4 015	4 779	4 429
del cual:				
Suiza	385	458	707	850
América	34 989	39 428	41 301	46 032
del cual:				
Brasil
Estados Unidos	21 572	25 109	29 018	31 558
México	3 057	3 748	3 801	4 180
Asia	951	1 229	1 548	1 973
del cual:				
Japón	173	222	407	1 052
Otros países del resto del mundo	4 682	6 115	5 243	4 889
Pro-memoria:				
Organismos internacionales	3 596	3 374	3 074	3 171

17.23b. Assets. Portfolio investment, excluding Banco de España
Breakdown by geographical and economic areas and financial instrument

17.23b Activos. Inversión de cartera, excluido el Banco de España
Detalle por zonas económicas y geográficas e instrumento financiero

Millones de euros

2017-III	2017-IV	2018-I	2018-II	2018-III	2018-IV	2019-I	2019-II	
								Equity and investment fund shares
281 424	294 921	302 608	306 629	314 272	284 585	308 388	315 502	TOTAL WORLD
252 188	265 096	272 618	274 426	280 068	253 514	274 403	279 255	EU-28
235 854	246 974	255 149	257 348	263 841	241 823	263 996	268 411	Euro area
								of which:
13 960	14 644	14 038	13 428	14 078	12 118	12 859	12 482	Germany
1 971	1 967	2 174	1 995	2 006	1 668	1 834	1 845	Austria
1 683	2 450	2 150	2 023	1 966	1 938	2 441	2 360	Belgium
39 331	39 630	39 158	38 453	39 585	36 005	35 688	33 548	France
37 453	39 153	39 082	40 598	40 467	35 707	41 927	44 163	Ireland
3 383	3 527	3 837	3 424	3 719	3 468	3 551	3 531	Italy
128 782	136 090	145 049	147 161	151 647	141 378	155 249	160 188	Luxembourg
5 689	6 101	6 037	6 305	6 242	5 665	6 282	6 109	Netherlands
2 342	2 266	2 394	2 563	2 531	2 386	2 544	2 352	Portugal
16 334	18 123	17 470	17 078	16 227	11 691	10 407	10 843	Rest of EU-28
								of which:
14 863	16 505	15 794	15 361	14 420	10 131	8 795	9 035	United Kingdom
29 235	29 825	29 989	32 203	34 204	31 071	33 985	36 248	Rest of the world
5 817	6 059	6 485	6 234	6 171	5 767	6 332	6 589	Rest of Europe
								of which:
4 383	4 426	4 781	4 640	4 675	4 482	4 960	5 203	Switzerland
17 904	18 151	17 831	19 781	21 611	19 383	21 390	22 862	America
								of which:
416	376	353	788	901	831	768	783	Brasil
14 807	15 149	14 442	15 693	17 421	15 736	17 405	18 625	United States
1 205	1 049	1 018	950	1 011	931	928	939	Mexico
3 522	3 453	3 429	3 744	3 890	3 482	3 497	3 936	Asia
								of which:
2 548	2 470	2 443	2 751	2 989	2 780	2 822	2 730	Japan
1 992	2 162	2 245	2 444	2 532	2 440	2 767	2 860	Other countries of the rest of the world
...	Memorandum item:
								International organizations
								Debt securities
250 481	250 318	262 556	265 205	272 414	273 623	278 114	291 819	TOTAL WORLD
198 520	197 446	210 877	208 896	214 146	216 300	221 716	232 477	EU-28
174 863	174 601	187 914	185 819	189 862	193 269	197 598	207 693	Euro area
								of which:
12 419	11 329	10 905	11 322	12 124	11 711	11 696	11 656	Germany
1 373	1 175	1 129	1 257	1 188	1 176	1 248	1 326	Austria
1 980	1 753	2 018	2 383	2 279	2 377	2 389	2 183	Belgium
18 795	18 226	19 834	21 469	23 292	24 553	24 871	27 101	France
6 916	9 227	9 280	10 628	11 259	12 407	12 455	12 678	Ireland
90 462	87 862	100 376	93 848	94 526	96 894	99 035	105 833	Italy
5 718	5 813	5 799	5 592	5 568	5 935	6 184	6 696	Luxemburgo
22 983	22 889	22 543	22 822	22 923	22 606	23 736	24 824	Netherlands
12 996	14 745	14 252	14 456	14 506	13 408	13 545	12 491	Portugal
23 657	22 845	22 964	23 077	24 284	23 031	24 118	24 784	Rest of EU-28
								of which:
18 580	18 046	18 331	18 489	19 240	18 393	18 808	19 358	United Kingdom
51 961	52 872	51 679	56 309	58 268	57 323	56 398	59 342	Rest of the world
4 805	4 779	4 376	4 449	4 657	4 429	4 775	4 772	Rest of Europe
								of which:
728	707	796	783	906	850	1 072	980	Switzerland
40 473	41 301	41 372	45 654	46 663	46 032	44 257	44 961	America
								of which:
...	Brasil
27 145	29 018	28 906	33 298	34 279	31 558	31 567	32 353	United States
4 026	3 801	3 989	4 437	4 316	4 180	4 131	4 010	Mexico
1 437	1 548	1 537	1 721	1 850	1 973	2 194	4 125	Asia
								of which:
349	407	421	598	653	1 052	1 160	3 075	Japan
5 246	5 243	4 394	4 485	5 098	4 889	5 171	5 483	Other countries of the rest of the world
3 276	3 074	3 070	3 122	3 218	3 171	2 989	2 761	Memorandum item:
								International organizations

EUR millions

17. BALANCE OF PAYMENTS AND INTERNATIONAL INVESTMENT POSITION
B) International investment position

17. BALANZA DE PAGOS Y POSICIÓN DE INVERSIÓN INTERNACIONAL
B) Posición de inversión internacional

17.24 Activos. Otra inversión
Detalle por instrumento financiero y sector institucional

Saldos a fin de periodo

Millones de euros

	Préstamos					Depósitos					Otros activos financieros (a)		
	Total 1=2a4	IFM 2	AAPP 3	Otros sectores residentes		Total 6=7a9	Banco de España 7	OIFM 8	Otros sectores residentes		Total 11	del cual:	
				Total 4	del cual:				Total 9	del cual:		Total 12	Otros sectores residentes
					IFNM 5					IFNM 10			
11	87 766	69 652	14 941	3 173	...	242 628	31 241	161 212	50 176	...	83 914	59 216	
12	88 435	53 779	30 978	3 678	...	248 653	39 001	162 472	47 180	...	99 225	63 789	
13	91 221	51 218	35 599	4 405	2 080	209 322	52 031	117 169	40 122	5 389	96 333	62 350	
14	93 260	51 630	36 899	4 731	2 425	222 046	75 523	108 957	37 565	6 952	105 161	61 596	
15 /	95 678	54 662	35 615	5 401	2 500	234 184	82 095	109 274	42 815	7 844	98 662	56 303	
///	94 779	54 197	35 568	5 014	2 232	246 940	85 973	117 575	43 391	10 875	93 010	52 422	
IV	97 955	57 145	35 623	5 187	2 565	243 124	88 843	118 270	36 011	6 787	99 643	55 107	
16 /	94 174	55 178	35 729	3 267	971	244 477	91 079	117 716	35 682	5 948	95 720	50 956	
///	98 571	59 928	35 744	2 899	992	253 959	94 475	123 094	36 390	7 021	99 516	51 002	
///	99 148	60 602	35 639	2 907	1 030	254 673	100 376	115 820	38 478	7 619	98 079	49 786	
IV P	105 681	66 869	35 672	3 140	1 068	251 552	103 094	113 431	35 027	5 224	100 183	53 989	
17 / P	108 193	69 934	35 373	2 887	1 128	263 585	106 396	120 488	36 702	6 024	98 793	53 013	
/// P	108 433	70 532	35 112	2 788	1 166	256 839	109 970	112 189	34 679	5 401	97 859	53 372	
/// P	110 790	72 495	34 988	3 306	1 233	254 625	114 026	106 941	33 658	5 300	97 241	52 727	
IV P	111 538	73 181	34 949	3 408	1 346	266 312	117 490	114 954	33 868	6 059	104 686	57 347	
18 / P	111 005	72 874	34 826	3 305	1 362	277 662	120 365	123 423	33 874	4 233	101 756	57 371	
/// P	116 124	77 756	34 876	3 492	1 442	290 885	126 146	128 167	36 572	7 464	107 973	59 130	
/// P	117 462	79 151	34 810	3 501	1 423	303 587	132 476	134 628	36 483	5 277	106 142	57 609	
IV P	121 409	82 846	34 801	3 763	1 375	313 915	136 654	139 733	37 528	6 210	112 297	61 906	
19 / P	124 884	86 386	34 784	3 714	1 302	339 890	133 069	165 740	41 080	4 466	114 774	60 917	
/// P	126 657	88 151	34 637	3 868	1 308	349 209	137 007	172 189	40 013	5 114	117 767	61 366	

a. Se incluyen dentro de los otros activos y pasivos financieros otras participaciones en el capital que no adoptan la forma de valores y no se incluyen en la inversión de cartera (este es el caso de algunas participaciones en organizaciones internacionales), créditos y anticipos comerciales, otras cuentas pendientes de cobro/pago, los seguros, planes de pensiones y sistemas de garantías normalizadas y las asignaciones de derechos especiales de giro.

17. BALANZA DE PAGOS Y POSICIÓN DE INVERSIÓN INTERNACIONAL
B) Posición de inversión internacional

17.27 Pasivos
Detalle por categoría funcional e instrumento financiero

Saldos a fin de periodo

mm de euros

	Total 1=2+5+9+13+14	Inversión directa			Inversión de cartera				Otra inversión, incluido Banco de España					Derivados financieros 14
		Total 2=3+4	Participaciones de capital 3	Instrumentos de deuda 4	Total 5=6+7+8	Participaciones de capital y en fondos de inversión 6	Títulos de deuda a largo plazo 7	Títulos de deuda a corto plazo 8	Total, excluido Banco de España				Banco de España 13	
									Total 9=10 a 12	Préstamos 10	Depósitos 11	Otros pasivos (a) 12		
11	2 440	588	387	201	842	162	643	37	696	148	493	55	179	134
12	2 433	571	374	197	790	179	590	22	579	204	331	44	341	152
13	2 368	589	386	203	902	242	629	31	556	214	299	43	220	100
14	2 544	620	401	219	1 011	272	674	64	573	217	310	46	217	124
15 /	2 649	640	417	223	1 071	315	692	64	564	211	306	46	260	115
///	2 649	650	427	224	1 047	283	695	69	567	209	313	45	266	119
IV	2 659	659	437	222	1 056	290	694	72	539	204	291	44	292	113
16 /	2 680	672	452	221	1 022	259	692	71	553	204	304	45	307	125
///	2 722	687	462	224	1 011	250	690	71	540	200	295	46	351	133
///	2 757	705	475	230	1 032	268	693	71	525	199	280	46	369	127
IV P	2 754	710	487	222	1 038	290	671	77	516	196	272	48	381	110
17 / P	2 844	733	502	231	1 066	327	665	74	514	194	268	52	430	101
/// P	2 865	740	508	233	1 093	337	684	73	507	194	263	51	430	95
/// P	2 871	738	506	232	1 098	346	682	70	503	192	260	52	435	96
IV P	2 891	740	519	220	1 109	337	697	75	509	189	267	52	439	94
18 / P	2 930	756	533	222	1 122	324	724	74	513	194	263	56	449	90
/// P	2 963	782	557	226	1 105	318	719	68	508	192	257	59	472	95
/// P	2 981	798	569	229	1 110	312	730	68	508	190	256	61	473	92
IV P	2 952	787	566	220	1 082	280	733	69	508	196	253	59	483	92
19 / P	3 049	810	583	227	1 148	305	777	67	519	195	263	61	477	95
/// P	3 094	807	584	222	1 193	305	828	61	505	190	252	62	485	104

a. Se incluyen dentro de los otros activos y pasivos financieros otras participaciones en el capital que no adoptan la forma de valores y no se incluyen en la inversión de cartera (este es el caso de algunas participaciones en organizaciones internacionales), créditos y anticipos comerciales, otras cuentas pendientes de cobro/pago, los seguros, planes de pensiones y sistemas de garantías normalizadas y las asignaciones de derechos especiales de giro.

17. BALANZA DE PAGOS Y POSICIÓN DE INVERSIÓN INTERNACIONAL
B) Posición de Inversión Internacional

17.27a Pasivos por sector institucional y categoría funcional
Detalle por zonas económicas y geográficas (a) (b)

Datos referidos a 2018. Actualización marzo 2019

Millones de euros

	Instituciones financieras monetarias			Administraciones Públicas		Otros sectores residentes			
	Inversión directa	Inversión de cartera (c)	Otra inversión	Inversión de cartera (c)	Otra inversión	Inversión directa		Inversión de cartera (c)	Otra inversión
	1	2	3	4	5	Total	Del cual: ETVE (d)	8	9
PASIVOS									
TOTAL MUNDIAL	24 167	240 757	745 525	517 849	79 594	705 707	10 593	321 832	165 292
Europa	22 193	124 129	693 614	503 137	79 594	600 885	4 742	197 558	143 173
UE-28	21 856	119 272	685 653	502 771	79 593	561 953	3 231	180 916	138 343
Zona del euro	19 129	104 222	624 907	500 393	54 595	465 913	2 398	129 377	59 448
Alemania	3 823	5 830	36 163	12 153	5 417	52 328	...	5 102	14 220
Bélgica	38 915	3 240	296 809	...	10 932	...	45 994	2 474
Países Bajos	5 693	749	10 746	2 702	...	180 782	...	6 260	4 883
Francia	6 565	15 845	66 571	79 799	2 456	55 509	...	27 157	15 263
Italia	980	8 461	8 513	11 278	...	33 895	...	4 100	3 548
Portugal	432	6 127	5 120	...	13 395	...	436	1 996
Resto zona del euro	2 137	33 989	493 546	92 532	46 652	119 072	2 254	40 327	17 064
Reino Unido	2 611	14 783	33 893	1 832	343	81 761	...	50 646	47 881
Resto UE-28	115	267	26 852	545	24 655	14 279	...	893	31 015
Resto de Europa	337	4 857	7 962	367	...	38 931	1 511	16 642	4 830
América	1 563	25 659	23 128	5 687	...	76 916	5 748	64 237	10 018
América del norte y central	630	25 500	15 439	5 684	...	48 014	...	63 701	8 289
América del sur	934	159	7 689	28 902	...	535	1 729
África	4 412	1 932	...	1 515	2 729
Asia	143	1 311	19 886	24 406	...	4 620	5 591
Oceanía	103	353	1 316	...	492	678
OCDE	22 614	149 594	200 664	545 741	31 202	637 856	10 474	261 259	118 671
OPEP	529	657	16 144	11 708	...	2 656	2 464
NICs	12	694	2 598	5 782	...	1 657	597
ASEAN	589	189	3 438	...	2 055	749

...: Cantidad inferior al umbral de depuración o con número insuficiente de observaciones del fenómeno considerado.

- : Cantidad igual a cero.

a. La composición de las zonas económicas se detalla en las notas al final del capítulo.

b. La diferencia entre los importes asignados al total mundial y la suma de las zonas geográficas corresponde a información que ha quedado indeterminada geográficamente y a las cantidades de organismos internacionales distintos de los de la Unión Europea.

c. En la inversión de cartera, el desglose geográfico de las posiciones de los pasivos se realiza basándose en la información disponible, la cual corresponde al país de la primera contrapartida no residente y que no tiene por qué coincidir con la del tenedor final de los títulos. Por otro lado, la presentación por país de contrapartida puede provocar la aparición de posiciones negativas. Estas posiciones se producen cuando un inversor vende en firme valores que ha recibido en préstamos o como garantía de préstamos de efectivo (operaciones repo).

d. ETVE: Empresas de Tenencias de Valores Extranjeros. Esta rúbrica incluye también otras empresas holding que, no siendo estrictamente ETVE, se han establecido en España con la finalidad principal de canalizar inversiones directas.

17. BALANZA DE PAGOS Y POSICIÓN DE INVERSIÓN INTERNACIONAL
B) Posición de inversión internacional

17.28 Pasivos. Inversión de cartera
Detalle por instrumento financiero y sector institucional

Saldos a fin de periodo

Millones de euros

	Participaciones de capital y en fondos de inversión				Títulos de deuda a largo plazo (a)					Títulos de deuda a corto plazo (a)											
	Total 1=2+3	IFM 2	Otros sectores residentes 3	del cual: 4	Total 5=6+8	AAPP 6	IFM 7	Otros sectores residentes 8	del cual: 9	Total 10=11+13	AAPP 11	IFM 12	Otros sectores residentes 13	del cual: 14							
															IFNM	Total	IFNM	Total	IFNM	Total	IFNM
11	162 281	50 622	111 659	...	642 899	211 116	212 924	218 859	...	37 128	28 534	3 494	5 100	...							
12	178 972	58 409	120 563	...	589 575	225 300	159 325	204 950	...	21 874	14 010	1 800	6 064	...							
13	242 188	80 286	161 902	6 088	629 182	296 268	149 042	183 873	115 786	31 082	25 903	1 687	3 492	2 858							
14	272 401	94 302	178 098	7 494	674 451	342 216	148 969	183 266	110 566	63 793	54 650	3 808	5 335	4 045							
15 /	315 466	104 423	211 043	10 462	692 177	383 019	143 627	165 531	93 574	63 576	55 092	3 746	4 739	3 850							
///	282 648	82 801	199 847	10 617	694 655	390 596	143 110	160 949	90 611	69 431	58 113	5 247	6 071	5 284							
IV	289 541	78 054	211 486	11 311	693 686	396 341	140 370	156 976	85 928	72 378	59 640	5 840	6 898	6 189							
16 /	258 754	65 827	192 927	10 063	692 379	406 961	134 689	150 728	83 584	71 256	54 228	6 513	10 515	9 771							
///	249 583	55 894	193 689	11 339	690 057	409 219	129 291	151 546	82 467	71 070	55 583	7 711	7 776	7 159							
///	268 339	62 097	206 240	12 305	692 863	413 303	129 955	149 606	79 996	70 524	55 382	7 575	7 567	6 976							
IV	P 289 593	80 126	209 468	12 801	671 291	398 025	125 764	147 502	78 150	76 943	61 427	7 039	8 477	7 934							
17 /	P 326 791	94 910	231 881	13 965	664 565	394 374	122 178	148 013	74 696	74 297	60 360	6 300	7 637	7 167							
///	P 336 629	98 116	238 514	16 915	683 782	410 375	127 026	146 381	75 270	72 893	59 274	5 821	7 799	7 127							
///	P 345 795	108 067	237 728	17 264	682 416	409 659	131 622	141 135	72 445	70 280	53 215	9 399	7 666	6 946							
IV	P 336 903	102 029	234 874	18 169	697 079	418 939	156 152	121 988	51 889	75 434	61 737	12 918	779	4							
18 /	P 323 971	97 181	226 790	18 637	724 170	449 677	155 052	119 441	50 631	73 807	55 843	17 035	929	-21							
///	P 318 118	86 789	231 329	18 708	718 833	452 588	153 723	112 522	45 096	68 130	52 458	14 198	1 475	-20							
///	P 312 405	82 071	230 334	17 111	729 919	461 397	155 675	112 847	43 830	67 545	51 856	13 822	1 867	-26							
IV	P 280 008	70 376	209 633	15 987	732 552	467 008	155 236	110 308	42 295	69 269	52 480	15 141	1 648	-15							
19 /	P 304 757	72 421	232 336	17 197	776 662	494 062	163 237	119 364	40 867	66 558	49 042	13 667	3 849	1 214							
///	P 304 910	70 679	234 230	17 190	827 511	547 264	164 031	116 217	39 103	60 779	41 926	14 467	4 387	1 059							

a. Los títulos de deuda se clasifican como de corto plazo (menos de un año) y de largo plazo (un año o más).

17. BALANZA DE PAGOS Y POSICIÓN DE INVERSIÓN INTERNACIONAL
B) Posición de inversión internacional

17.29 Pasivos. Otra inversión
Detalle por instrumento financiero y sector institucional

Saldos a fin de periodo

Millones de euros

	Préstamos				Depósitos			Otros pasivos (a)				
	Total 1=2+3	AAPP 2	Otros sectores residentes 3	del cual: 4	Total 5=6+7	Banco de España 6	IFM 7	Total 8	del cual: 9			
										IFNM	Total	Otros sectores residentes
11	148 348	38 947	109 401	...	668 647	175 360	493 287	57 991	51 252			
12	203 542	92 408	111 134	...	668 326	337 344	330 982	47 482	41 151			
13	213 982	98 860	115 122	10 071	515 466	216 811	298 656	46 472	40 742			
14	216 659	104 764	111 895	10 634	523 156	213 318	309 837	49 560	43 377			
15 /	211 087	100 954	110 133	10 979	562 464	256 042	306 422	49 684	43 080			
///	208 922	97 830	111 091	12 701	575 906	262 637	313 269	48 225	42 714			
IV	204 449	95 598	108 852	12 661	579 300	288 370	290 930	47 675	42 720			
16 /	204 076	95 354	108 722	12 289	607 689	303 621	304 068	48 181	42 864			
///	199 671	94 583	105 087	11 150	642 302	347 781	294 521	49 469	44 264			
///	198 912	94 484	104 428	11 084	645 577	365 541	280 036	49 156	43 550			
IV	P 195 832	92 518	103 315	11 368	649 459	376 964	272 495	51 522	45 639			
17 /	P 194 174	91 489	102 685	12 494	694 431	426 392	268 039	55 119	49 517			
///	P 193 726	91 271	102 455	12 311	688 694	426 130	262 564	54 448	48 143			
///	P 191 589	91 270	100 319	9 713	692 040	431 887	260 154	55 002	47 087			
IV	P 189 378	88 625	100 753	9 666	702 543	435 384	267 159	55 687	49 157			
18 /	P 193 929	85 350	108 579	16 707	709 306	445 814	263 492	59 261	52 675			
///	P 192 261	81 763	110 498	18 200	725 880	469 012	256 868	62 071	55 525			
///	P 190 209	82 451	107 758	17 159	726 384	469 942	256 443	64 668	54 573			
IV	P 196 051	79 455	116 596	15 970	733 015	479 646	253 369	62 174	55 385			
19 /	P 194 743	79 005	115 738	14 656	735 842	473 232	262 610	64 785	58 374			
///	P 190 479	79 090	111 388	14 860	733 833	481 840	251 994	65 741	59 487			

a. Se incluyen dentro de los otros activos y pasivos financieros otras participaciones en el capital que no adoptan la forma de valores y no se incluyen en la inversión de cartera (este es el caso de algunas participaciones en organizaciones internacionales), créditos y anticipos comerciales, otras cuentas pendientes de cobro/pago, los seguros, planes de pensiones y sistemas de garantías normalizadas y las asignaciones de derechos especiales de giro.

17. BALANZA DE PAGOS Y POSICIÓN DE INVERSIÓN INTERNACIONAL
C) Reservas Internacionales y liquidez en moneda extranjera

17.25 Reservas internacionales y liquidez en moneda extranjera

Saldos a fin de periodo

Millones de euros

	Activos de reserva y otros activos en moneda extranjera Valores de mercado					Drenajes netos de liquidez en moneda extranjera (a) (operaciones con vencimiento residual de hasta un año) Valores nominales						
	Total	Banco de España			Tesoro Público	Total	Banco de España			Tesoro Público		
		Total	Activos de reserva (b)	Otros activos en moneda extranjera	Activos en moneda extranjera		Total	Pre-determinados	Contingentes	Total	Pre-determinados	Contingentes
1=2+5	2=3+4	3	4	5	6=7+10	7=8+9	8	9	10=11+12	11	12	
14	44 316	44 316	41 469	2 847	-	-123	-47	-47	-	-76	-76	-
15	53 409	53 409	49 573	3 837	-	-566	-552	-552	-	-14	-14	-
16	64 981	64 981	59 902	5 079	-	-1 531	-1 519	-1 519	-	-12	-12	-
17	60 981	60 981	57 877	3 104	-	-1 012	-1 000	-1 000	-	-12	-12	-
18 Feb	58 747	58 747	57 321	1 426	-	-1 648	1	1	-	-1 649	-1 649	-
Mar	59 298	59 298	57 122	2 176	-	-903	-891	-891	-	-12	-12	-
Abr	59 311	59 311	57 784	1 527	-	-10	2	2	-	-12	-12	-
May	61 437	61 437	59 327	2 109	-	-63	-51	-51	-	-12	-12	-
Jun	61 318	61 318	59 227	2 091	-	-10	2	2	-	-12	-12	-
Jul	60 792	60 792	58 516	2 276	-	-9	3	3	-	-12	-12	-
Ago	61 211	61 211	58 573	2 638	-	-11	1	1	-	-12	-12	-
Sep	61 379	61 379	58 783	2 597	-	-9	3	3	-	-12	-12	-
Oct	63 160	63 160	60 777	2 383	-	-8	4	4	-	-12	-12	-
Nov	63 542	63 542	61 249	2 293	-	53	65	65	-	-12	-12	-
Dic	65 605	65 605	61 708	3 898	-	-1 408	-1 396	-1 396	-	-12	-12	-
19 Ene	64 811	64 811	62 290	2 520	-	-13	-2	-2	-	-12	-12	-
Feb	65 260	65 260	62 641	2 619	-	-11	1	1	-	-12	-12	-
Mar	66 394	66 394	63 746	2 648	-	-9	3	3	-	-12	-12	-
Abr	66 597	66 597	63 677	2 921	-	-6	6	6	-	-12	-12	-
May	67 461	67 461	64 528	2 933	-	-60	-48	-48	-	-12	-12	-
Jun	67 463	67 463	64 667	2 796	-	-8	3	3	-	-12	-12	-
Jul	68 939	68 939	65 864	3 075	-	-2	9	9	-	-11	-11	-
Ago	70 734	70 734	67 618	3 116	-	-11	1	1	-	-12	-12	-

a. Un signo negativo (positivo) indica una disminución (aumento) de la liquidez.

b. Este importe coincide con el de la columna 1 del cuadro 17.26.

17. BALANZA DE PAGOS Y POSICIÓN DE INVERSIÓN INTERNACIONAL
C) Reservas internacionales y liquidez en moneda extranjera

17.26 Reservas internacionales

Saldos a fin de periodo

	Activos de reserva									Pro memoria								
	Millones de euros									Millones de DEG								
	Total	Divisas convertibles			Posición de reserva en el FMI	DEG	Oro monetario	Otros activos de reserva	Oro monetario en millones de onzas troy	Posición de reserva en el FMI				Tenencias de DEG			Otros activos frente al FMI	
		Total	Valores	Depósitos						Total	Tramo de reserva		Acuerdos para préstamos	Total	Asignados	Adquisiciones (+) Utilizaciones (-)		
1=2+5 a 8	2=3+4	3	4	5	6	7	8	9	10=11+14	11=12-13	12	13	14	15=16+17	16	17	18	
14	41 469	27 076	26 581	495	1 888	3 233	8 943	328	9,05	1 584	780	4 023	3 243	803	2 711	2 828	-117	263
15	49 573	35 560	33 763	1 797	1 425	3 507	8 811	269	9,05	1 120	478	4 023	3 546	642	2 755	2 828	-72	215
16	59 902	44 474	42 603	1 871	1 669	3 551	9 941	267	9,05	1 310	799	9 536	8 737	511	2 786	2 828	-42	159
17	57 877	43 098	39 076	4 023	1 448	3 398	9 795	137	9,05	1 219	843	9 536	8 693	377	2 861	2 828	34	105
18 Abr	57 784	42 954	36 936	6 018	1 420	3 384	9 846	180	9,05	1 193	843	9 536	8 693	351	2 844	2 828	16	93
May	59 327	44 148	37 853	6 295	1 446	3 382	10 097	254	9,05	1 193	843	9 536	8 693	351	2 791	2 828	-37	149
Jun	59 227	44 085	37 791	6 295	1 734	3 380	9 718	310	9,05	1 436	1 088	9 536	8 448	349	2 800	2 828	-28	136
Jul	58 516	43 703	37 606	6 097	1 719	3 352	9 417	324	9,05	1 436	1 089	9 536	8 446	347	2 800	2 828	-28	134
Ago	58 573	43 825	37 657	6 168	1 727	3 369	9 358	293	9,05	1 436	1 089	9 536	8 446	347	2 803	2 828	-25	131
Sep	58 783	44 028	37 486	6 542	1 731	3 378	9 256	390	9,05	1 436	1 089	9 536	8 446	347	2 803	2 828	-25	131
Oct	60 777	45 388	38 225	7 163	1 867	3 405	9 720	398	9,05	1 530	1 187	9 536	8 349	344	2 791	2 828	-36	131
Nov	61 249	45 885	38 168	7 717	1 863	3 379	9 728	395	9,05	1 530	1 187	9 536	8 349	344	2 776	2 828	-52	129
Dic	61 708	45 858	38 459	7 399	2 070	3 350	10 149	281	9,05	1 703	1 371	9 536	8 164	332	2 757	2 828	-71	149
19 Ene	62 290	46 200	39 304	6 896	2 066	3 362	10 430	232	9,05	1 695	1 371	9 536	8 164	324	2 758	2 828	-70	148
Feb	62 641	46 364	39 749	6 615	2 075	3 383	10 512	306	9,05	1 695	1 371	9 536	8 164	324	2 763	2 828	-65	146
Mar	63 746	47 522	40 977	6 545	2 040	3 414	10 471	299	9,05	1 651	1 371	9 536	8 164	280	2 763	2 828	-65	146
Abr	63 677	47 390	40 783	6 607	2 229	3 413	10 372	272	9,05	1 805	1 546	9 536	7 989	258	2 763	2 828	-65	146
May	64 528	48 154	40 955	7 199	2 230	3 421	10 543	180	9,05	1 805	1 547	9 536	7 989	258	2 769	2 828	-59	145
Jun	64 667	47 699	40 445	7 254	2 205	3 392	11 247	124	9,05	1 805	1 547	9 536	7 989	258	2 777	2 828	-51	137
Jul	65 864	48 267	41 173	7 094	2 305	3 385	11 640	267	9,05	1 869	1 646	9 536	7 890	223	2 744	2 828	-83	169
Ago	67 618	49 199	41 529	7 670	2 317	3 410	12 521	172	9,05	1 869	1 646	9 536	7 890	223	2 750	2 828	-77	168

Véase la definición de reservas en las notas al final del capítulo.

17. BALANZA DE PAGOS Y POSICIÓN DE INVERSIÓN INTERNACIONAL
D) Deuda externa

17.30 Resumen

Saldos a fin de periodo

	miles de millones de euros				en % del PIB				
	Posición de inversión internacional. Pasivos	Deuda externa bruta	Posición de inversión internacional neta (A-P)	Deuda externa neta (P-A)	Posición de inversión internacional. Pasivos	Deuda externa bruta	Posición de inversión internacional neta (A-P)	Deuda externa neta (P-A)	
	1	2	3	4	5	6	7	8	
11		2 440	1 756	-997	1 019	229,4	165,1	-93,8	95,8
12		2 433	1 728	-917	967	236,0	167,5	-88,9	93,8
13		2 368	1 639	-947	946	232,0	160,6	-92,8	92,7
14		2 544	1 746	-990	988	246,5	169,1	-95,9	95,8
15		2 659	1 820	-958	991	246,8	168,9	-88,9	92,0
15 /		2 649	1 802	-967	996	251,7	171,2	-91,8	94,6
//		2 649	1 821	-968	1 001	248,9	171,1	-90,9	94,0
///		2 659	1 820	-958	991	246,8	168,9	-88,9	92,0
16 /		2 680	1 844	-975	1 011	246,7	169,8	-89,8	93,1
//		2 722	1 877	-953	1 010	248,4	171,3	-87,0	92,2
///		2 757	1 887	-975	1 008	249,4	170,7	-88,2	91,2
IV	P	2 754	1 867	-953	977	247,3	167,7	-85,5	87,7
17 /	P	2 844	1 914	-982	993	252,8	170,2	-87,3	88,3
//	P	2 865	1 926	-1 012	1 005	252,0	169,4	-89,0	88,4
///	P	2 871	1 923	-1 003	999	249,9	167,4	-87,3	86,9
IV	P	2 891	1 940	-994	992	248,8	167,0	-85,5	85,4
18 /	P	2 930	1 983	-1 009	1 010	250,0	169,2	-86,1	86,2
//	P	2 963	1 993	-1 006	990	250,6	168,6	-85,1	83,8
///	P	2 981	2 007	-994	985	250,3	168,6	-83,4	82,7
IV	P	2 952	2 013	-966	965	245,5	167,5	-80,4	80,3
19 /	P	3 049	2 066	-981	975	251,3	170,2	-80,8	80,3
//	P	3 094	2 101	-978	975	252,7	171,6	-79,9	79,6

POSICIÓN DE INVERSIÓN INTERNACIONAL. TOTAL PASIVOS Y DEUDA EXTERNA BRUTA

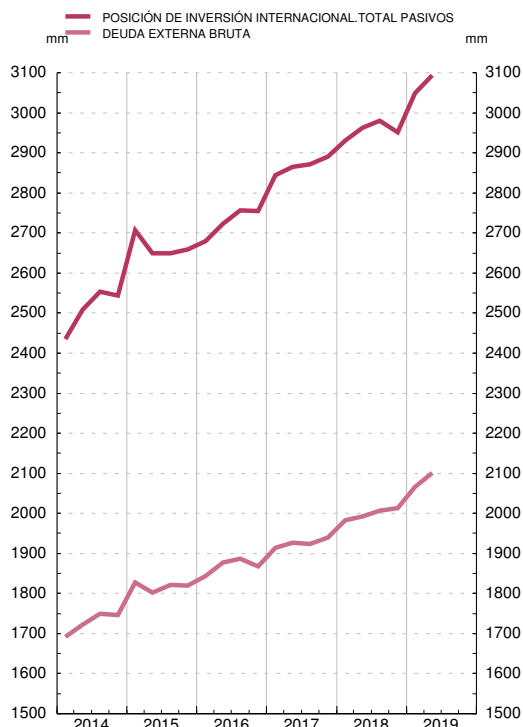

POSICIÓN DE INVERSIÓN INTERNACIONAL NETA Y DEUDA EXTERNA NETA

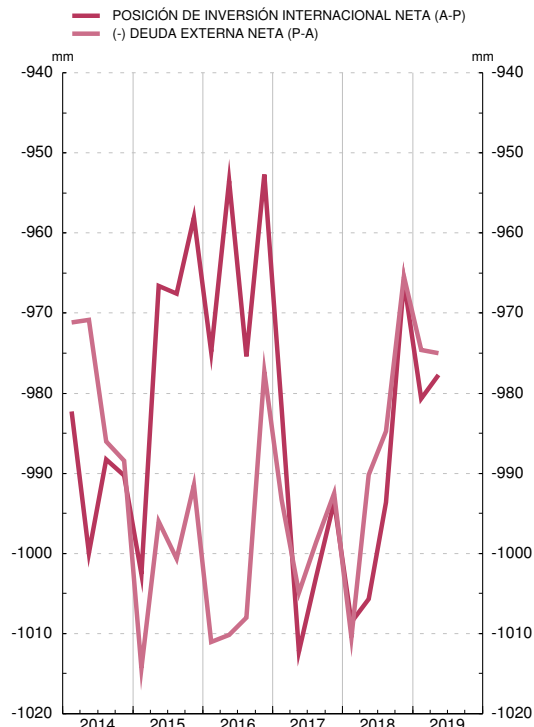

17. BALANZA DE PAGOS Y POSICIÓN DE INVERSIÓN INTERNACIONAL
B) Posición de inversión internacional

17.31 Deuda externa bruta
Detalle por sector institucional e instrumento financiero

Saldos a fin de periodo

Millones de euros

	Total deuda externa 1=2+7+13+ 16+21	Administraciones Públicas					Otras instituciones financieras monetarias					
		Total 2=3+4+5+6	Corto plazo		Largo plazo		Total 7=8+9+10 +11+12	Corto plazo			Largo plazo	
			Títulos de deuda corto plazo (a) 3	Préstamos, créditos comerciales y otros pasivos (b) 4	Títulos de deuda largo plazo (a) 5	Préstamos, créditos comerciales y otros pasivos (b) 6		Títulos de deuda corto plazo (a) 8	Depósitos 9	Préstamos, créditos comerciales y otros pasivos (b) 10	Títulos de deuda largo plazo (a) 11	Depósitos 12
16 //	1 876 843	559 443	55 583	1 514	409 219	93 126	433 114	7 711	234 987	1 591	129 291	59 534
///	1 887 084	563 234	55 382	1 720	413 303	92 830	419 571	7 575	219 899	2 005	129 955	60 137
IV	P 1 867 413	552 736	61 427	2 506	398 025	90 779	406 811	7 039	214 435	1 512	125 764	58 060
17 /	P 1 913 570	546 217	60 360	658	394 374	90 826	398 534	6 300	207 898	2 016	122 178	60 141
//	P 1 926 100	560 911	59 274	1 682	410 375	89 580	398 276	5 821	205 978	2 865	127 026	56 586
///	P 1 923 165	554 133	53 215	2 040	409 659	89 219	405 716	9 399	201 965	4 542	131 622	58 189
IV	P 1 940 337	569 355	61 737	1 744	418 939	86 935	439 347	12 918	209 563	3 118	156 152	57 596
18 /	P 1 982 607	590 891	55 843	867	449 677	84 504	438 808	17 035	204 223	3 229	155 052	59 269
//	P 1 992 794	586 867	52 458	1 000	452 588	80 822	427 863	14 198	198 650	3 073	153 723	58 218
///	P 2 007 263	595 753	51 856	1 191	461 397	81 309	432 577	13 822	201 816	6 638	155 675	54 627
IV	P 2 013 397	598 944	52 480	1 214	467 008	78 242	427 097	15 141	193 210	3 351	155 236	60 159
19 /	P 2 065 576	622 114	49 042	1 162	494 062	77 847	442 426	13 667	201 624	2 912	163 237	60 985
//	P 2 100 503	668 280	41 926	1 666	547 264	77 425	433 291	14 467	188 931	2 799	164 031	63 062

17. BALANZA DE PAGOS Y POSICIÓN DE INVERSIÓN INTERNACIONAL
B) Posición de inversión internacional

17.31 Deuda externa bruta
Detalle por sector institucional e instrumento financiero (Cont.)

Saldos a fin de periodo

Millones de euros

	Banco de España			Otros sectores residentes				Inversión Directa				
	Total 13=14+15	Corto plazo Depósitos 14	Largo plazo Derechos especiales de giro (asignados) (c) 15	Total 16=17+18 +19+20	Corto plazo		Largo plazo		Total 21=22+23 +24	Pasivos con:		
					Títulos de deuda corto plazo (a) 17	Préstamos, créditos comerciales y otros pasivos (b) 18	Títulos de deuda largo plazo (a) 19	Préstamos, créditos comerciales y otros pasivos (b) 20		Inversores directos 22	Empresas de inversión directa 23	Empresas del grupo 24
16 //	351 338	347 781	3 557	308 647	7 776	46 069	151 546	103 255	224 301	53 316	66 792	104 193
///	369 077	365 541	3 535	305 131	7 567	44 814	149 606	103 144	230 071	55 658	71 428	102 984
IV	P 380 568	376 964	3 604	304 932	8 477	45 707	147 502	103 246	222 366	53 174	68 462	100 730
17 /	P 429 983	426 392	3 591	307 853	7 637	48 202	148 013	104 000	230 983	53 705	73 806	103 472
//	P 429 578	426 130	3 448	304 778	7 799	47 524	146 381	103 074	232 556	53 415	74 006	105 135
///	P 435 271	431 887	3 384	296 206	7 666	44 292	141 135	103 114	231 838	53 624	73 277	104 937
IV	P 438 742	435 384	3 358	272 677	779	46 889	121 988	103 021	220 216	48 460	71 978	99 777
18 /	P 449 151	445 814	3 337	281 624	929	48 907	119 441	112 347	222 133	47 795	79 179	95 160
//	P 472 426	469 012	3 414	280 020	1 475	52 059	112 522	113 964	225 619	51 745	85 956	87 918
///	P 473 349	469 942	3 408	277 046	1 867	50 708	112 847	111 623	228 538	51 850	86 466	90 222
IV	P 483 083	479 646	3 437	283 936	1 648	51 083	110 308	120 898	220 337	51 872	83 702	84 763
19 /	P 476 727	473 232	3 494	297 307	3 849	52 086	119 364	122 008	227 003	55 537	86 865	84 601
//	P 485 294	481 840	3 454	291 435	4 387	53 386	116 217	117 445	222 204	55 363	83 979	82 861

a. Los títulos de deuda se clasifican como de corto plazo (menos de un año) y de largo plazo (un año o más).

b. La rúbrica de préstamos, créditos comerciales y otros pasivos recoge fundamentalmente préstamos, créditos y anticipos comerciales concedidos por no residentes, otras cuentas pendientes de cobro y pago y los seguros, planes de pensiones y sistemas de garantías normalizadas.

c. La sexta edición del Manual de Balanza de Pagos y de Posición de Inversión Internacional establece que las asignaciones de DEG suponen, además de incrementos de los activos de reserva, un incremento de los pasivos a largo plazo del país receptor.

17. BALANZA DE PAGOS Y POSICIÓN DE INVERSIÓN INTERNACIONAL
E) Inversión directa según principio direccional

17.40 Inversión directa. Posiciones
Detalle por sector institucional (a)

Saldos a fin de periodo				Millones de euros					
Inversión directa de España en el exterior				Inversión directa del exterior en España					
1	Otras instituciones financieras monetarias	Otros sectores residentes		4	5	Otros sectores residentes			
		2	Total			del cual:	6	Total	del cual:
16 //		103 774	395 952	111 716	12 984	528 785	103 951		
16 ///		103 279	390 155	114 890	13 527	541 006	108 174		
16 IV	P	104 454	404 726	120 353	14 002	547 139	104 976		
17 /	P	105 953	418 190	121 685	14 559	565 432	105 863		
17 //	P	111 035	395 419	113 576	14 789	569 060	106 402		
17 ///	P	111 035	395 898	114 217	14 892	563 431	109 543		
17 IV	P	112 340	391 880	107 762	14 489	570 855	102 635		
18 /	P	109 651	389 313	104 159	14 955	581 174	103 996		
18 //	P	106 210	386 341	98 599	15 168	607 429	103 130		
18 ///	P	108 059	392 030	99 255	15 560	624 624	105 269		
18 IV	P	109 719	395 341	100 341	15 538	614 950	101 754		
19 /	P	112 674	403 985	103 297	16 245	631 108	102 982		
19 //	P	115 716	401 759	103 303	16 226	624 061	101 048		

a. Sobre la presentación de la inversión directa según el principio direccional véase el epígrafe 4.2.1 de las notas metodológicas.

17. BALANZA DE PAGOS Y POSICIÓN DE INVERSIÓN INTERNACIONAL
E) Inversión directa según principio direccional

17.41 Inversión directa. Transacciones
Detalle por sector institucional (a)

Transacciones				Millones de euros					
Inversión directa de España en el exterior				Inversión directa del exterior en España					
1	Otras instituciones financieras monetarias	Otros sectores residentes		4	5	Otros sectores residentes			
		2	Total			del cual:	6	Total	del cual:
16		6 058	33 643	10 087	1 297	27 224	4 362		
17	P	7 304	39 036	16 484	381	33 971	13 613		
18	P	7 539	15 387	2 065	1 537	36 576	-1 147		
16 //		621	12 138	4 333	129	6 447	1 494		
16 ///		247	5 746	5 070	231	9 494	2 875		
16 IV		1 653	4 208	-4 461	801	2 850	-3 982		
17 /	P	-681	9 780	1 562	469	12 096	259		
17 //	P	3 216	-829	-632	98	-3 990	-713		
17 ///	P	2 392	6 842	1 900	129	1 544	2 038		
17 IV	P	2 377	23 244	13 654	-315	24 321	12 029		
18 /	P	1 961	1 833	754	658	6 962	1 169		
18 //	P	992	5 526	1 341	453	23 947	-943		
18 ///	P	3 019	9 961	667	369	14 639	1 514		
18 IV	P	1 566	-1 933	-697	56	-8 972	-2 887		
19 /	P	1 389	1 890	1 296	890	5 844	637		
19 //	P	4 042	-441	435	73	-8 769	-1 900		

a. Sobre la presentación de la inversión directa según el principio direccional véase el epígrafe 4.2.1 de las notas metodológicas.

17. BALANZA DE PAGOS Y POSICIÓN DE INVERSIÓN INTERNACIONAL
E) Inversión directa según principio direccional

17.42 Inversión directa. Posición.
Detalle por sector de actividad económica (a)

Actualización marzo 2019

Millones de euros

	Inversiones de España en el exterior			Inversiones del exterior en España		
	2016 p	2017 p	2018 p	2016 p	2017 p	2018 p
	1	2	3	4	5	6
TOTAL	484 449	486 299	491 641	525 349	538 027	575 577
Agricultura, ganadería, silvicultura y pesca.	555	589	606	1 113	1 150	1 165
Industrias extractivas	15 743	12 004	5 295	3 959	3 565
Industria manufacturera	91 935	84 230	80 673	111 322	112 822	117 769
Suministro de energía eléctrica, gas, vapor y aire acondicionado, agua, actividades de saneamiento, gestión de residuos y descontaminación	30 148	23 718	21 399	53 637	46 687	44 974
Construcción.	25 911	27 039	23 740	8 867	7 669	8 705
Comercio al por mayor y al por menor, reparación de vehículos de motor y motocicletas	26 545	26 504	28 663	40 794	39 253	39 819
Transporte y almacenamiento, información y comunicaciones	56 455	56 838	53 463	40 918	44 202	45 247
Hostelería	4 942	4 850	5 823	3 830	3 514	4 920
Actividades financieras y de seguros	184 970	198 438	195 361	81 368	99 413	123 891
Actividades inmobiliarias, actividades profesionales, científicas, técnicas, administrativas y servicios auxiliares	34 908	28 207	48 884	56 791	57 246	64 344
Otros servicios (b)	1 078	2 168	4 582	5 225	4 839
Pro-memoria:						
ETVE (c)	8 122	6 773	7 853	8 777	9 078	9 832

17. BALANZA DE PAGOS Y POSICIÓN DE INVERSIÓN INTERNACIONAL
E) Inversión directa según principio direccional

17.43 Inversión directa. Transacciones.
Detalle por sector de actividad económica (a)

Actualización marzo 2019

Millones de euros

	Inversiones de España en el exterior			Inversiones del exterior en España		
	2016 p	2017 p	2018 p	2016 p	2017 p	2018 p
	1	2	3	4	5	6
TOTAL	39 435	35 464	26 788	25 004	18 563	36 930
Agricultura, ganadería, silvicultura y pesca.	57	90
Industrias extractivas	1 234	4 088	1 536	-329	-1 487	-391
Industria manufacturera	329	15 492	-1 193	-1 288	24 275	5 573
Suministro de energía eléctrica, gas, vapor y aire acondicionado, agua, actividades de saneamiento, gestión de residuos y descontaminación	158	-6 844	...	1 571	-11 000	-3 612
Construcción.	2 715	1 523	-150	435	-1 003	1 026
Comercio al por mayor y al por menor, reparación de vehículos de motor y motocicletas	10 122	4 663	-1 358	12 027	-5 510	1 035
Transporte y almacenamiento, información y comunicaciones	1 156	5 246	1 476	1 959	850	1 362
Hostelería	594	249	975	...	-223	2 017
Actividades financieras y de seguros	17 994	9 784	9 998	5 079	10 038	24 450
Actividades inmobiliarias, actividades profesionales, científicas, técnicas, administrativas y servicios auxiliares	3 584	977	15 354	2 071	2 345	7 476
Otros servicios (b)	1 856	141	89	1 188	640	-89
Pro-memoria:						
ETVE (c)	1 375	-136	1 163	435	-1 110	816

17. BALANZA DE PAGOS Y POSICIÓN DE INVERSIÓN INTERNACIONAL
E) Inversión directa según principio direccional

17.44 Inversión directa. Posiciones.
Detalle por zonas económicas y geográficas (a)(b)(c)

Actualización marzo 2019

Millones de euros

	Inversiones de España en el exterior				Inversiones del exterior en España			
	2017 p		2018 p		2017 p		2018 p	
	Total 1	Del cual: ETVE(d) 2	Total 3	Del cual: ETVE(d) 4	Total 5	Del cual: ETVE(d) 6	Total 7	Del cual: ETVE(d) 8
TOTAL MUNDIAL	486 299	6 773	491 641	7 853	538 027	9 078	575 577	9 832
Europa	217 817	3 542	219 553	4 837	454 218	5 891	480 992	4 275
UE-28	192 968	3 239	196 114	4 502	419 692	4 721	446 858	3 140
Zona del euro	78 756	2 559	79 682	3 460	339 033	3 885	363 621	2 308
Alemania	21 987	...	19 987	...	43 248	...	45 115	...
Austria	651	...	1 155	...	2 760	...	2 777	...
Bélgica	3 556	...	3 559	...	8 506	...	7 951	...
Países Bajos	575	...	815	106 914	...	113 799	...
Francia	17 767	...	20 093	...	49 910	...	50 392	...
Irlanda	11 666	...	10 428	...	9 642	...	9 270	...
Italia	9 463	...	9 292	...	26 973	...	32 187	...
Luxemburgo	3 382	1 631	6 089	2 236	75 987	3 677	86 976	2 254
Portugal	22 424	...	19 822	...	11 710	...	12 086	...
Malta	507	...	562	...	901	...	891	...
Reino Unido	100 385	680	102 076	1 042	72 833	...	72 999	...
Dinamarca	406	...	708	...	3 726	...	3 813	...
Suecia	1 066	...	1 174	...	6 468	...	6 219	...
Resto de Europa	24 849	...	23 439	...	34 526	...	34 134	...
Rusia	808	...	520	...	7 499	...	7 686	...
Suiza	12 025	...	12 476	...	18 078	...	17 408	...
América del norte	94 864	1 486	102 177	...	25 389	3 377	27 419	5 732
Estados Unidos	79 891	1 484	85 729	...	23 587	3 377	25 730	5 732
América central y del sur	156 545	1 678	150 125	1 472	42 003	...	40 731	...
Argentina	16 379	586	8 744	381
Brasil	52 704	...	54 030	...	6 230	...	4 719	...
Chile	18 417	...	18 116	...	200
México	33 988	...	34 352	...	8 104	...	8 387	...
África	5 018	...	4 961	...	1 844	...	1 993	...
Marruecos	2 133	...	2 373	...	252	...	223	...
Asia	11 054	...	13 579	...	13 303	...	23 260	...
China	3 063	...	2 929	...	931	...	1 986	...
India	1 343	...	1 932
Japón	322	...	180	...	2 415	...	6 189	...
NICs	3 218	...	4 359	...	3 081	...	5 305	...
Hong Kong	2 128	...	1 949	...	1 081	...	1 517	...
Oceanía y regiones polares	978	...	1 221	...	1 008	...	924	...
OCDE	361 471	5 456	372 264	6 758	479 079	8 940	512 082	9 713

...: Cantidad inferior al umbral de depuración o con número insuficiente de observaciones del fenómeno considerado.

- : Cantidad igual a cero.

a. Sobre la presentación de la inversión directa según el principio direccional véase el epígrafe 4.2.1 de las notas metodológicas.

b. La composición de las zonas económicas se detalla en las notas al final del capítulo.

c. La diferencia entre los importes asignados al total mundial y la suma de las zonas geográficas corresponde a información que ha quedado indeterminada geográficamente y a las cantidades de organismos internacionales distintos de los de la Unión Europea.

d. ETVE: Empresas de Tenencias de Valores Extranjeros. Esta rúbrica incluye también otras empresas holding que, no siendo estrictamente ETVE, se han establecido en España con la finalidad principal de canalizar inversiones directas.

17. BALANZA DE PAGOS Y POSICIÓN DE INVERSIÓN INTERNACIONAL
E) Inversión directa según principio direccional

17.45 Inversión directa. Transacciones.
Detalle por zonas económicas y geográficas (a)(b)(c)

Actualización marzo 2019

Millones de euros

	Inversiones de España en el exterior				Inversiones del exterior en España			
	2017 p		2018 p		2017 p		2018 p	
	Total 1	Del cual: ETVE(d) 2	Total 3	Del cual: ETVE(d) 4	Total 5	Del cual: ETVE(d) 6	Total 7	Del cual: ETVE(d) 8
TOTAL MUNDIAL	35 464	-136	26 788	1 163	18 563	-1 110	36 930	816
Europa	25 123	-277	10 982	1 097	18 570	-889	27 147	-1 523
UE-28	21 418	-296	8 739	1 077	16 919	-915	27 271	-1 487
Zona del euro	5 589	...	5 220	900	16 426	-138	24 559	-1 574
Alemania	1 046	-	-2 417	-	3 326	...	2 767	...
Austria	792	...	556	...	73	...	-165	...
Bélgica	134	...	-828	-	-503	-
Países Bajos	-743	...	84	239	11 071	...	4 900	...
Francia	3 115	...	2 564	...	1 846	...	870	...
Irlanda	2 743	-	1 168	-	4 886	...	-737	...
Italia	470	...	-549	...	-7 637	-	6 051	-
Luxemburgo	-1 870	...	3 701	...	3 648	-114	11 456	...
Portugal	-120	...	338	-	521	-	262	...
Malta	-698	-	...	-
Reino Unido	16 004	164	2 947	177	808	...	332	...
Dinamarca	-658	-	308	-	...	-	56	...
Suecia	221	-	142	-	-208	-	-252	-
Resto de Europa	3 705	-	2 243	...	1 651	...	-124	...
Rusia	-	-134	-	...	-	348	-
Suiza	581	...	247	...	892	...	-418	...
América del norte	6 865	105	3 367	...	1 223	61	1 601	...
Estados Unidos	4 250	106	2 632	...	1 278	61	1 762	...
América central y del sur	1 326	...	8 887	...	-1 229	...	-2 458	...
Argentina	755	...	1 095	-
Brasil	3 423	...	4 046	...	-249	-	-1 662	-
Chile	-8 282	...	240	-	...	-
México	3 351	...	1 843	...	165	...	-447	-
África	307	-	123	-	-141	-	224	-
Marruecos	177	-	...	-	...	-	...	-
Asia	1 538	...	3 126	...	200	...	10 528	...
China	261	...	-86	...	-202	-	...	-
India	698	...	644	-	...	-
Japón	-	...	-	173	-	...	-
NICs	213	-	1 596	-	114	-	2 704	-
Hong Kong	-	304	-	80	-	448	-
Oceanía y regiones polares	296	-	303	-	...	-	-90	-
OCDE	26 291	-186	17 675	1 018	20 379	-822	32 096	835

...: Cantidad inferior al umbral de depuración o con número insuficiente de observaciones del fenómeno considerado.

- : Cantidad igual a cero.

a. Sobre la presentación de la inversión directa según el principio direccional véase el epígrafe 4.2.1 de las notas metodológicas.

b. La composición de las zonas económicas se detalla en las notas al final del capítulo.

c. La diferencia entre los importes asignados al total mundial y la suma de las zonas geográficas corresponde a información que ha quedado indeterminada geográficamente y a las cantidades de organismos internacionales distintos de los de la Unión Europea.

d. ETVE: Empresas de Tenencias de Valores Extranjeros. Esta rúbrica incluye también otras empresas holding que, no siendo estrictamente ETVE, se han establecido en España con la finalidad principal de canalizar inversiones directas.

NOTAS A LOS CUADROS DEL CAPÍTULO 17. BALANZA DE PAGOS Y POSICIÓN DE INVERSIÓN INTERNACIONAL

Notas generales

Composición de las zonas económicas:

UE-28: Alemania, Austria, Bélgica, Bulgaria, Chipre, Croacia, Dinamarca, Eslovaquia, Eslovenia, Estonia, Finlandia, Francia, Grecia, Hungría, Irlanda, Italia, Letonia, Lituania, Luxemburgo, Malta, Países Bajos, Polonia, Portugal, Reino Unido, República Checa, Rumanía y Suecia. Además, también incluye el MEDE, el BCE y las instituciones de la Unión Europea.

Zona del euro: Alemania, Austria, Bélgica, Chipre, Eslovaquia, Eslovenia, Estonia, Finlandia, Francia, Grecia, Irlanda, Italia, Letonia, Lituania, Luxemburgo, Malta, Países Bajos y Portugal. Además, también incluye el MEDE y el BCE.

OCDE: Alemania, Australia, Austria, Bélgica, Canadá, Chile, Dinamarca, Eslovaquia, Eslovenia, Estados Unidos de América, Estonia, Finlandia, Francia, Grecia, Hungría, Irlanda, Islandia, Israel, Italia, Japón, Luxemburgo, México, Noruega, Nueva Zelanda, Países Bajos, Polonia, Portugal, Reino Unido, República Checa, República de Corea, Suecia, Suiza y Turquía.

OPEP: Angola, Arabia Saudita, Argelia, Catar, Ecuador, Emiratos Árabes Unidos, Gabón, Guinea Ecuatorial, Irán, Iraq, Kuwait, Libia, Nigeria y Venezuela.

NICs: Corea del Sur, Hong Kong, Singapur y Taiwán.

ASEAN: Brunéi, Camboya, Filipinas, Indonesia, Laos, Malasia, Myanmar, Singapur, Tailandia y Vietnam.

Definición de las principales rúbricas

Derivados financieros: cualquier instrumento financiero vinculado a otro instrumento financiero específico, indicador o mercancías, a través del cual pueden negociarse riesgos financieros específicos.

Inversión de cartera: transacciones en valores negociables no incluidas en la inversión directa ni en los activos de reserva.

Inversión directa: flujos financieros entre empresas de un mismo grupo.

Otra inversión: incluye, principalmente, préstamos, depósitos, operaciones simultáneas y con pacto de recompra, créditos comerciales y otras cuentas a cobrar y pagar.

Otra renta primaria: Impuestos sobre la producción y la importación y las subvenciones.

Otros activos y pasivos financieros: otras participaciones en el capital que no adoptan la forma de valores y no se incluyen en la inversión de cartera (este es el caso de algunas participaciones en organizaciones internacionales), créditos y anticipos comerciales, otras cuentas pendientes de cobro/pago, los seguros, planes de pensiones y sistemas de garantías normalizadas y las asignaciones de derechos especiales de giro

Otros del BE: derivados, inversión de cartera y otra inversión del Banco de España exceptuando la posición neta frente al Eurosistema.

Posición neta frente al Eurosistema: neto de activos y pasivos del Banco de España frente al conjunto formado por el Banco Central Europeo y los bancos centrales de los otros países de la UEM.

Renta de la inversión: rendimientos de acciones y participaciones en el capital (dividendos, rentas retiradas de cuasisociedades y beneficios reinvertidos) y de la deuda (intereses).

Renta primaria: rentas del trabajo, rentas de la inversión, impuestos sobre la producción y la importación y subvenciones.

Renta secundaria: transferencias personales, impuestos corrientes, cotizaciones y prestaciones sociales, transferencias relacionadas con las operaciones de seguros, cooperación internacional corriente y otras transferencias diversas.

Reservas: activos exteriores denominados en monedas distintas del euro y emitidos por residentes fuera de la UEM disponibles de inmediato para el Banco de España y bajo su control a fin de satisfacer las necesidades de financiación de la balanza de pagos.

CAPÍTULO 18 ESTADÍSTICAS DE ADUANAS

18. ESTADÍSTICAS DE ADUANAS

18.1 Importaciones/introducciones y exportaciones/expediciones

Ministerio de Hacienda y Administraciones Públicas

Millones de euros

	Importaciones / introducciones			Exportaciones / expediciones			Saldo		
	Total 1=2+3	Energéticas 2	No energéticas 3	Total 4=5+6	Energéticas 5	No energéticas 6	Total 7=4-1	Energéticas 8=5-2	No energéticas 9=6-3
12	257 946	62 670	195 275	226 115	16 577	209 537	-31 831	-46 093	14 262
13	252 347	57 657	194 690	235 814	15 718	220 096	-16 533	-41 939	25 406
14	265 557	54 731	210 825	240 582	16 158	224 424	-24 975	-38 573	13 598
15	274 772	38 755	236 017	249 794	11 591	238 203	-24 978	-27 164	2 186
16	273 779	30 590	243 189	256 393	9 507	246 886	-17 385	-21 083	3 697
17	302 431	40 578	261 853	276 143	14 422	261 721	-26 288	-26 157	-131
18	P 318 864	47 848	271 016	285 024	17 028	267 996	-33 840	-30 820	-3 020
18 Abr	P 26 908	4 051	22 857	23 858	1 336	22 522	-3 050	-2 715	-335
May	P 27 463	3 605	23 858	25 309	1 284	24 025	-2 154	-2 321	167
Jun	P 27 172	3 675	23 497	24 724	1 434	23 290	-2 448	-2 241	-207
Jul	P 27 603	4 230	23 372	24 355	1 495	22 859	-3 248	-2 735	-513
Ago	P 23 772	4 408	19 364	20 715	1 577	19 138	-3 057	-2 832	-225
Sep	P 25 474	3 594	21 880	22 177	1 483	20 694	-3 297	-2 111	-1 186
Oct	P 30 250	5 153	25 097	26 413	1 830	24 583	-3 837	-3 322	-514
Nov	P 27 850	3 978	23 872	25 281	1 547	23 734	-2 569	-2 431	-138
Dic	P 24 414	3 912	20 502	21 167	1 302	19 865	-3 247	-2 610	-637
19 Ene	P 27 009	3 879	23 130	22 525	1 032	21 493	-4 483	-2 847	-1 637
Feb	P 25 647	3 475	22 171	23 019	1 035	21 984	-2 628	-2 441	-187
Mar	P 27 822	3 956	23 866	25 469	1 529	23 941	-2 353	-2 427	75
Abr	P 26 370	3 214	23 155	24 765	1 698	23 067	-1 605	-1 516	-89
May	P 28 802	4 190	24 612	26 692	1 581	25 111	-2 110	-2 609	499
Jun	P 26 471	3 814	22 658	24 939	1 463	23 476	-1 533	-2 351	818
Jul	P 27 773	3 606	24 167	25 287	1 482	23 805	-2 486	-2 124	-362

18. ESTADÍSTICAS DE ADUANAS

A) Importaciones/introducciones

18.2 Por productos

Ministerio de Hacienda y Administraciones Públicas

Millones de euros

	Productos energéticos				Productos no energéticos											
	Total 1=2+5	Total 2=3+4	Inter- medios 3	De consumo 4	Total 5=6+9+14	Bienes intermedios 6=7+8			Bienes de consumo 9=10+12					Bienes de capital 14		
						Total 6=7+8	Agrícolas 7	Indus- triales 8	Total 9=10+12	Alimen- ticios 10	No duraderos 11	Duraderos 12		Total 14	de los que	
												Total 12	del cual auto- móviles 13		Maqui- naria 15	Trans- porte 16
12	257 946	62 670	62 640	30	195 275	121 701	7 033	114 668	57 855	16 396	22 419	19 039	8 086	15 719	11 477	1 427
13	252 347	57 657	57 615	42	194 690	120 670	6 093	114 576	57 728	16 772	22 466	18 490	8 614	16 292	11 796	1 582
14	265 557	54 731	54 533	198	210 825	126 970	6 257	120 714	65 185	17 485	25 391	22 309	11 265	18 670	13 168	2 085
15	274 772	38 755	38 501	254	236 017	138 899	6 610	132 289	74 494	19 093	28 447	26 954	14 692	22 625	15 453	3 143
16	273 779	30 590	30 354	236	243 189	139 029	6 386	132 643	80 227	20 443	30 485	29 300	16 462	23 932	15 921	3 572
17	302 431	40 578	40 312	267	261 853	150 545	6 750	143 796	85 053	21 763	31 638	31 652	17 861	26 254	17 883	4 050
18	P 318 864	47 848	47 563	285	271 016	156 183	6 765	149 418	87 837	22 335	32 261	33 241	18 817	26 996	18 715	3 916
18 Abr	P 26 908	4 051	4 014	38	22 857	13 451	587	12 864	7 167	1 849	2 388	2 931	1 744	2 238	1 545	319
May	P 27 463	3 605	3 582	23	23 858	14 152	647	13 506	7 466	2 030	2 425	3 012	1 790	2 239	1 534	347
Jun	P 27 172	3 675	3 659	17	23 497	13 966	508	13 458	7 140	1 876	2 358	2 906	1 738	2 391	1 649	354
Jul	P 27 603	4 230	4 201	30	23 372	13 628	515	13 113	7 445	1 926	2 904	2 615	1 446	2 299	1 618	330
Ago	P 23 772	4 408	4 362	47	19 364	10 531	510	10 021	6 899	1 891	3 056	1 952	903	1 934	1 390	233
Sep	P 25 474	3 594	3 590	3	21 880	12 565	497	12 068	7 121	1 801	2 882	2 437	1 264	2 194	1 515	340
Oct	P 30 250	5 153	5 127	25	25 097	14 153	627	13 527	8 299	2 061	3 073	3 165	1 687	2 645	1 801	444
Nov	P 27 850	3 978	3 964	14	23 872	13 359	516	12 843	7 990	1 973	2 809	3 208	1 694	2 523	1 772	342
Dic	P 24 414	3 912	3 887	26	20 502	11 265	629	10 637	6 894	1 724	2 365	2 805	1 624	2 342	1 624	333
19 Ene	P 27 009	3 879	3 818	61	23 130	13 395	646	12 748	7 578	1 791	2 929	2 858	1 570	2 158	1 578	233
Feb	P 25 647	3 475	3 436	40	22 171	12 817	460	12 357	7 197	1 688	2 789	2 721	1 661	2 157	1 500	313
Mar	P 27 822	3 956	3 919	37	23 866	13 844	572	13 272	7 586	1 876	2 778	2 931	1 826	2 436	1 674	342
Abr	P 26 370	3 214	3 214	1	23 155	13 425	509	12 916	7 419	1 840	2 637	2 941	1 751	2 312	1 578	363
May	P 28 802	4 190	4 162	27	24 612	14 523	492	14 031	7 668	2 052	2 644	2 972	1 739	2 421	1 618	380
Jun	P 26 471	3 814	3 762	52	22 658	13 539	425	13 114	6 787	1 722	2 375	2 690	1 491	2 332	1 613	314
Jul	P 27 773	3 606	3 552	54	24 167	14 050	571	13 479	7 738	1 919	3 169	2 649	1 337	2 379	1 639	362

18. ESTADÍSTICAS DE ADUANAS
A) Importaciones/introducciones

18.3 Distribución geográfica

Ministerio de Hacienda y Administraciones Públicas

Millones de euros

	1	Unión Europea (UE 28)							OCDE			13	14	15			
		2=3+7	Zona del Euro					Resto de la UE 28	Del cual:								
			3	Del cual:			7		Total	EEUU	Japón				12		
				4	5	6										8	Reino Unido
12	257 946	131 031	105 903	27 989	27 352	16 142	25 128	10 465	161 428	9 878	2 955	31 922	13 922	17 808	3 181		
13	252 347	130 664	105 315	28 260	27 297	14 884	25 349	9 970	160 904	10 337	2 437	29 478	11 607	17 413	3 205		
14	265 557	142 407	114 354	32 354	29 275	15 824	28 054	11 223	172 801	10 384	2 634	28 343	9 683	19 938	3 277		
15	274 772	154 271	122 820	36 046	30 063	17 221	31 451	12 691	186 990	12 828	3 221	21 186	8 853	23 665	3 960		
16	273 779	156 420	125 506	36 709	30 942	17 979	30 914	11 193	190 263	12 949	3 648	16 194	8 439	23 840	3 908		
17	302 431	166 345	134 310	38 850	33 396	20 293	32 035	11 381	205 424	13 565	3 934	20 782	10 575	25 829	5 116		
18	318 864	171 473	138 385	40 072	34 476	21 088	33 087	11 449	211 876	13 152	4 132	25 573	11 527	26 908	5 201		
18	Abr	P	26 908	14 362	11 589	3 426	2 891	1 670	2 773	888	17 878	1 141	391	2 186	829	1 801	486
	May	P	27 463	15 162	12 268	3 567	3 156	1 882	2 894	978	18 645	1 081	404	1 923	1 024	2 088	450
	Jun	P	27 172	15 284	12 402	3 661	3 203	1 818	2 882	1 049	18 525	1 087	352	2 033	1 025	2 129	436
	Jul	P	27 603	14 397	11 725	3 392	2 947	1 801	2 672	930	18 124	1 260	346	1 969	1 017	2 509	468
	Ago	P	23 772	11 585	9 304	2 659	2 115	1 434	2 280	882	14 539	917	258	2 217	1 149	2 364	361
	Sep	P	25 474	13 839	10 993	3 165	2 672	1 704	2 846	1 007	16 921	1 197	323	2 027	887	2 391	388
	Oct	P	30 250	15 686	12 596	3 523	3 083	2 061	3 090	1 016	19 592	1 302	339	2 839	1 164	2 646	461
	Nov	P	27 850	15 344	12 388	3 538	2 999	1 913	2 956	932	18 811	1 104	337	2 198	906	2 441	439
	Dic	P	24 414	13 103	10 609	3 053	2 500	1 600	2 494	914	16 112	982	318	2 045	1 013	2 106	426
19	Ene	P	27 009	13 668	11 027	3 284	2 858	1 519	2 640	852	17 200	1 257	375	1 895	986	2 791	478
	Feb	P	25 647	13 815	10 976	3 289	2 791	1 628	2 839	976	17 229	1 165	346	1 940	577	2 350	437
	Mar	P	27 822	15 386	12 125	3 610	2 958	1 879	3 261	1 099	19 203	1 368	424	2 082	679	1 986	406
	Abr	P	26 370	14 256	11 267	3 417	2 750	1 663	2 989	827	17 846	1 035	380	1 653	789	2 273	433
	May	P	28 802	15 271	12 241	3 577	2 886	1 937	3 030	965	19 266	1 539	396	2 167	868	2 414	484
	Jun	P	26 471	14 475	11 520	3 286	2 867	1 817	2 955	929	17 897	1 349	323	2 272	810	2 229	371
	Jul	P	27 773	14 670	11 613	3 318	2 711	1 916	3 057	977	18 275	1 242	397	1 703	827	2 872	533

18. ESTADÍSTICAS DE ADUANAS
B) Exportaciones/expediciones

18.4 Por productos

Ministerio de Hacienda y Administraciones Públicas

Millones de euros

	1	Productos energéticos				Productos no energéticos												
		Total	Inter-medios	De consumo	Total	Bienes intermedios			Bienes de consumo				Bienes de capital					
						Total	Agrícolas	Indus-triales	Total	Alimen-ticios	No duraderos	Duraderos		Total	de los que			
												Total	del cual auto-móviles		13	Maqui-naria	Trans-porte	
12	226 115	16 577	13 903	2 674	209 537	119 477	1 506	117 972	71 473	28 881	17 686	24 907	19 679	18 587	11 108	6 244		
13	235 814	15 718	13 032	2 686	220 096	123 009	1 640	121 369	76 681	30 201	19 582	26 897	22 080	20 406	11 900	7 215		
14	240 582	16 158	13 709	2 449	224 424	122 159	1 709	120 449	80 871	31 175	21 003	28 692	23 925	21 395	12 027	7 882		
15	249 794	11 591	9 141	2 450	238 203	123 865	1 633	122 232	92 695	34 273	22 766	35 656	29 941	21 643	13 173	6 816		
16	256 393	9 507	7 455	2 052	246 886	125 185	1 712	123 472	99 012	36 301	24 382	38 329	32 274	22 690	12 782	8 143		
17	276 143	14 422	11 782	2 640	261 721	135 693	1 708	133 985	101 943	38 477	26 348	37 119	30 412	24 085	13 614	8 673		
18	285 024	17 028	14 053	2 974	267 996	140 632	1 856	138 776	102 968	38 927	26 889	37 152	30 368	24 397	14 030	8 503		
18	Abr	P	23 858	1 336	1 086	250	22 522	11 818	146	11 671	8 784	3 383	2 214	3 186	2 674	1 921	1 110	665
	May	P	25 309	1 284	1 106	178	24 025	12 345	144	12 201	9 504	3 730	2 125	3 649	3 097	2 176	1 277	746
	Jun	P	24 724	1 434	1 077	357	23 290	12 288	122	12 166	8 799	3 295	1 922	3 583	3 003	2 202	1 254	790
	Jul	P	24 355	1 495	1 230	265	22 859	12 282	178	12 104	8 238	2 985	2 222	3 031	2 456	2 340	1 407	775
	Ago	P	20 715	1 577	1 298	278	19 138	10 689	136	10 553	6 940	2 916	2 403	1 620	1 158	1 509	1 048	335
	Sep	P	22 177	1 483	1 224	259	20 694	11 334	146	11 187	7 511	2 634	2 191	2 686	2 134	1 849	1 090	607
	Oct	P	26 413	1 830	1 607	223	24 583	13 061	204	12 857	9 169	3 244	2 549	3 376	2 702	2 353	1 318	856
	Nov	P	25 281	1 547	1 324	223	23 734	12 203	178	12 025	9 368	3 496	2 339	3 533	2 788	2 164	1 188	807
	Dic	P	21 167	1 302	1 060	242	19 865	10 218	151	10 068	7 546	3 258	1 911	2 377	1 791	2 100	1 208	721
19	Ene	P	22 525	1 032	957	75	21 493	11 298	174	11 124	8 328	3 391	2 160	2 778	2 267	1 868	1 041	683
	Feb	P	23 019	1 035	967	68	21 984	11 217	164	11 053	8 784	3 345	2 310	3 129	2 613	1 983	1 074	760
	Mar	P	25 469	1 529	1 290	238	23 941	12 249	186	12 063	9 477	3 601	2 447	3 429	2 865	2 215	1 148	908
	Abr	P	24 765	1 698	1 440	258	23 067	12 041	162	11 880	8 949	3 569	2 342	3 038	2 479	2 077	1 166	760
	May	P	26 692	1 581	1 332	249	25 111	12 915	160	12 755	9 828	3 833	2 427	3 567	2 970	2 368	1 331	875
	Jun	P	24 939	1 463	1 143	320	23 476	12 559	157	12 402	8 681	3 255	1 967	3 459	2 895	2 236	1 217	857
	Jul	P	25 287	1 482	1 119	362	23 805	12 352	201	12 151	9 129	3 359	2 472	3 298	2 651	2 324	1 313	854

18. ESTADÍSTICAS DE ADUANAS
A) Exportaciones/expediciones

18.5 Distribución geográfica

Ministerio de Hacienda y Administraciones Públicas

Millones de euros

1	Total mundial	Unión Europea (UE 28)							OCDE					13	14	15			
		2=3+7	Zona del Euro			Resto de la UE 28		Del cual:			12	OPEP	Otros países americanos				China	Nuevos países industrializados	
			3	Del cual:			Del cual:		Total	EEUU									Japón
				4	5	6	7	8											
12	226 115	143 234	113 209	23 872	36 574	16 798	30 025	14 243	171 361	9 020	2 096	10 802	8 641	3 785	3 265				
13	235 814	147 722	115 887	23 899	37 935	16 447	31 834	16 104	175 664	8 762	2 254	12 230	10 423	3 943	3 211				
14	240 582	152 847	120 229	24 927	37 857	17 415	32 618	16 630	182 495	10 657	2 613	11 172	8 521	4 060	4 682				
15	249 794	161 719	125 934	27 096	38 650	18 586	35 786	18 220	193 072	11 504	2 470	10 910	9 002	4 384	3 738				
16	256 393	170 300	132 813	29 273	39 048	20 262	37 487	20 077	201 858	11 371	2 404	9 620	7 720	4 878	3 629				
17	276 143	181 385	142 524	30 612	41 415	22 139	38 861	18 740	214 765	12 468	2 445	9 848	9 035	5 953	3 850				
18	P 285 024	P 186 957	P 146 830	P 30 751	P 42 977	P 22 736	P 40 127	P 18 978	P 220 617	P 12 791	P 2 528	P 10 535	P 9 060	P 6 276	P 4 382				
18	Abr P	23 858	15 576	12 247	2 530	3 608	1 890	3 329	1 502	18 285	1 036	197	958	772	470	340			
	May P	25 309	16 833	13 207	2 792	3 686	2 152	3 626	1 745	19 713	1 076	241	917	769	525	329			
	Jun P	24 724	16 217	12 747	2 646	3 933	1 996	3 470	1 681	19 409	1 255	199	873	746	546	281			
	Jul P	24 355	15 452	12 163	2 385	3 716	1 890	3 289	1 613	18 522	1 250	220	973	753	534	343			
	Ago P	20 715	12 971	10 038	2 014	2 651	1 515	2 933	1 318	15 421	979	219	833	751	514	462			
	Sep P	22 177	14 814	11 651	2 387	3 497	1 784	3 163	1 461	17 183	970	174	759	671	511	304			
	Oct P	26 413	17 203	13 416	2 582	4 040	2 095	3 787	1 807	20 206	1 118	263	1 040	861	658	410			
	Nov P	25 281	16 578	12 985	2 645	3 806	2 067	3 594	1 668	19 903	1 097	234	927	785	524	544			
	Dic P	21 167	13 530	10 885	2 440	3 148	1 618	2 645	1 212	16 130	985	172	841	789	431	465			
19	Ene P	22 525	15 166	11 760	2 632	3 358	1 789	3 406	1 644	17 563	931	202	759	626	496	329			
	Feb P	23 019	15 461	11 975	2 481	3 585	1 829	3 486	1 715	18 166	1 072	228	780	703	409	309			
	Mar P	25 469	16 815	13 104	2 895	3 731	2 091	3 710	1 843	20 000	1 285	194	890	764	591	507			
	Abr P	24 765	16 315	12 847	2 653	3 861	1 977	3 467	1 602	19 321	1 199	188	943	698	543	329			
	May P	26 692	17 578	13 933	3 110	3 826	2 191	3 646	1 616	20 903	1 223	223	913	814	571	350			
	Jun P	24 939	16 487	12 943	2 750	3 865	2 024	3 544	1 627	19 277	1 112	219	768	713	542	631			
	Jul P	25 287	16 162	12 693	2 550	4 003	1 946	3 469	1 721	19 525	1 254	273	940	824	513	507			

18. ESTADÍSTICAS DE ADUANAS
C) Índices de valor unitario

18.6 Importaciones/introducciones

Ministerio de Economía y Competitividad

Base 2005 = 100

1	Total	Bienes de consumo			Bienes de capital	Bienes intermedios						
		2	3	4		5	6	7	8	No energéticos		
										9	10	11
14	107,3	108,4	114,4	106,4	83,1	110,2	152,9	98,2	99,6	118,1		
15	104,6	116,0	119,3	115,0	88,0	102,7	113,8	100,0	100,0	115,5		
16	101,3	117,7	118,2	117,6	90,3	96,8	93,6	97,5	97,7	104,3		
17	106,1	121,4	123,5	120,8	91,5	102,6	109,0	101,0	101,3	107,2		
18	110,9	122,9	124,0	122,7	93,8	109,0	127,6	104,3	104,7	111,7		
17	Dic	108,2	126,0	129,1	125,1	99,6	102,8	116,2	99,5	100,1	99,3	
18	Ene	109,7	123,1	125,5	122,4	91,2	107,4	120,6	103,4	104,3	108,5	
	Feb	106,4	123,0	125,5	122,3	91,7	102,4	115,8	99,5	99,6	106,2	
	Mar	108,4	119,1	122,6	118,1	94,3	106,7	118,9	103,9	104,1	110,5	
	Abr	108,2	119,7	127,6	117,4	93,0	106,1	124,0	101,7	102,2	105,8	
	May	108,8	118,9	123,3	117,6	88,2	108,2	127,3	104,3	104,5	108,3	
	Jun	110,4	119,2	122,6	118,2	93,3	109,7	132,2	105,0	104,9	118,7	
	Jul	112,2	122,7	122,0	123,2	94,4	110,9	133,8	105,4	105,8	109,6	
	Ago	111,8	123,5	119,4	125,5	90,5	110,8	130,4	104,3	104,9	120,9	
	Sep	113,8	124,6	122,3	125,5	94,3	112,9	137,5	107,4	107,5	116,2	
	Oct	114,2	125,6	125,5	125,8	93,4	113,2	139,7	105,9	106,1	123,2	
	Nov	114,1	127,0	122,9	128,6	99,2	111,7	133,3	106,5	107,0	108,9	
	Dic	112,7	129,4	129,8	129,4	101,4	108,1	118,4	105,0	106,0	108,8	
19	Ene	109,5	127,3	127,2	127,5	97,0	104,9	117,6	101,8	101,7	118,9	
	Feb	107,7	126,0	125,8	126,2	95,5	102,8	122,4	98,6	98,3	109,1	
	Mar	113,3	124,1	128,3	123,0	97,9	111,7	133,2	106,8	106,3	129,0	
	Abr	113,2	123,6	126,8	122,7	99,2	111,5	132,0	107,5	106,7	121,0	
	May	109,4	119,8	123,5	118,7	92,3	108,1	133,7	102,5	102,1	120,1	
	Jun	108,7	122,4	125,1	121,7	95,1	105,8	120,5	102,4	102,3	116,1	
	Jul	111,2	125,7	124,9	126,1	97,9	107,9	121,9	104,8	104,3	121,9	

18. ESTADÍSTICAS DE ADUANAS
C) Índices de valor unitario

18.7 Exportaciones/expediciones

Ministerio de Economía y Competitividad

Base 2005 = 100

	Total	Bienes de consumo			Bienes de capital	Bienes intermedios				
		Total	Alimenticio	No alimenticio		Total	Energéticos	No energéticos		
								Total	Industriales	Agrícolas
1	2	3	4	5	6	7	8	9	10	
14	109,4	118,9	116,8	121,3	94,0	107,1	152,3	103,7	104,4	97,8
15	110,1	122,5	121,0	124,7	92,9	106,2	118,2	105,4	105,7	97,2
16	108,2	122,6	124,7	122,9	95,4	102,2	103,9	102,1	102,3	99,3
17	108,9	124,2	128,0	123,7	93,0	102,9	114,2	102,1	102,3	98,3
18	112,1	125,8	128,9	125,8	97,5	107,0	134,0	104,9	105,1	101,3
17 Dic	110,5	122,6	124,0	123,5	103,0	105,1	117,9	103,8	104,2	95,3
18 Ene	110,8	124,6	124,8	126,2	93,1	106,2	126,5	104,6	104,8	105,9
<i>Feb</i>	109,9	123,2	126,3	123,2	94,7	105,3	120,9	104,0	104,3	101,7
<i>Mar</i>	111,9	126,0	130,6	125,2	94,1	107,3	131,6	105,7	105,9	97,5
<i>Abr</i>	110,0	122,9	132,5	119,4	97,5	105,0	127,0	103,3	103,7	92,4
<i>May</i>	111,9	126,1	136,1	122,2	93,0	107,3	132,8	105,5	105,7	101,1
<i>Jun</i>	112,0	125,8	131,7	124,2	97,4	106,8	138,5	104,7	104,8	101,9
<i>Jul</i>	112,8	125,6	126,2	126,9	97,1	108,3	143,3	105,7	105,8	103,2
<i>Ago</i>	111,3	128,8	130,2	130,1	100,9	103,5	134,0	100,7	101,1	99,1
<i>Sep</i>	114,1	130,6	131,4	131,7	99,6	107,4	136,6	104,9	105,3	98,4
<i>Oct</i>	114,4	126,8	128,2	127,7	101,0	109,8	141,7	106,8	107,2	103,6
<i>Nov</i>	114,2	126,0	127,8	126,8	99,9	110,3	143,3	107,6	107,9	105,8
<i>Dic</i>	111,9	124,6	121,1	129,9	102,9	106,3	127,2	104,6	104,8	104,4
19 Ene	111,7	127,2	127,3	129,4	99,6	105,2	128,1	103,7	103,6	104,7
<i>Feb</i>	113,0	127,6	130,5	127,9	97,6	107,5	128,8	106,0	106,1	102,8
<i>Mar</i>	113,6	129,7	132,9	129,8	100,4	106,9	122,1	105,5	106,2	100,0
<i>Abr</i>	112,8	126,5	134,8	123,6	95,9	108,2	138,4	105,4	106,1	100,2
<i>May</i>	111,0	124,0	135,0	119,8	97,1	106,3	130,6	104,3	104,7	101,0
<i>Jun</i>	111,3	127,1	130,2	127,2	91,9	106,1	131,0	104,3	104,4	101,7
<i>Jul</i>	114,1	127,1	125,9	129,6	99,6	109,4	136,2	107,5	107,5	107,7

CAPÍTULO 19 TIPOS DE INTERÉS (EXCLUIDOS LOS QUE APARECEN PUBLICADOS EN LOS
CAPÍTULOS DE MERCADOS FINANCIEROS)

19. TIPOS DE INTERÉS
A) Tipos de interés legales

19.1 (1ª parte) Tipos de interés legales, euríbor, mibor y otros tipos de referencia (a)

Porcentajes

		Mercado hipotecario: Tipos de referencia oficiales						Otros tipos de referencia del mercado hipotecario			Fecha publicación	
		Interbancarios		Tipo medio préstamos hipotecarios Adquisición de vivienda libre		Interest Rate Swap (IRS) a cinco años	Deuda Pública. Rendimiento interno mercado secundario entre 2 y 6 años	Tipo activo de referencia de cajas de ahorros (Indicador CECA)	Tipo medio préstamos hipotecarios a más de tres años. Adquisición de vivienda libre. (Resol DGTPF de 4/2/1991)		BOE	
		mibor a un año	euríbor a un año	A más de 3 años Entid. de crédito España	Entre 1 y 5 años Entid. de crédito Zona euro (c)				Bancos (d)	Cajas de ahorros (d)	Tipos cols. 1,2,5 y 6	Resto tipos oficiales 3,4 y 7 a 9
		1	2	3	4	5	6	7	8	9	10	11
16	M	-0,034	-0,034	1,952	2,053	0,001	0,307
17	M	-0,145	-0,145	1,910	1,910	0,200	0,138
18	M	-0,173	-0,173	1,921	1,844	0,354	0,137
18	Sep	-0,166	-0,166	1,891	1,820	0,337	0,134	2-10-18	18-10-18
	Oct	-0,154	-0,154	1,932	1,820	0,397	0,189	3-11-18	21-11-18
	Nov	-0,147	-0,147	2,009	1,800	0,333	0,218	4-12-18	20-12-18
	Dic	-0,129	-0,129	2,037	1,850	0,254	0,217	3-01-19	18-01-19
19	Ene	-0,116	-0,116	2,022	1,810	0,183	0,221	2-02-19	20-02-19
	Feb	-0,108	-0,108	2,056	1,810	0,133	0,223	2-03-19	20-03-19
	Mar	-0,109	-0,109	2,039	1,840	0,090	0,196	2-04-19	18-04-19
	Abr	-0,112	-0,112	2,017	1,800	0,039	0,136	7-05-19	21-05-19
	May	-0,134	-0,134	2,052	1,770	-0,023	0,066	4-06-19	20-06-19
	Jun	-0,190	-0,190	2,041	1,790	-0,171	0,008	2-07-19	18-07-19
	Jul	-0,283	-0,283	1,836	1,730	-0,274	-0,070	2-08-19	21-08-19
	Ago	-0,356	-0,356	1,913	1,710	-0,460	-0,143	3-09-19	19-09-19
	Sep	-0,339	-0,339	-0,432	-0,201	2-10-19	...

(a) Los datos de los tipos de referencia oficiales del mercado hipotecario (Orden EHA/2899/2011 y CBE 5/2012) tienen carácter oficial al publicarse en el Boletín Oficial del Estado. Hasta ese momento son provisionales y su difusión en este cuadro se realiza a efectos informativos exclusivamente.

(b) Este tipo de interés dejó de tener la consideración de tipo de referencia oficial del mercado hipotecario para los préstamos formalizados a partir del 1 de enero de 2000.

(c) Este tipo se corresponde con el elaborado y publicado por el BCE desplazado un mes a efectos de su utilización como tipo de referencia del mercado hipotecario.

(d) Estos tipos dejaron de tener la consideración de tipos de referencia oficiales del mercado hipotecario para las operaciones formalizadas después de la entrada en vigor de la Orden EHA/2899/2011, de 28 octubre. La ley 14/2013, de 27 de septiembre, establece que a partir del 1 de noviembre estos tipos dejarán de publicarse. Las referencias a estos tipos serán sustituidas según lo recogido en la Disposición adicional decimoquinta de la citada ley.

19. TIPOS DE INTERÉS
A) Tipos de interés legales

19.1 (Cont.)Tipos de interés legales, euríbor, mibor y otros tipos de referencia

Porcentajes

		Tipos legales				Índices o tipos de referencia para el cálculo del valor de mercado en la compensación por riesgo de tipo de interés de los préstamos hipotecarios (d)											Fecha publicación
		Interés legal	Interés Ley enjuiciamiento civil	Interés de demora a efectos tributarios	Interés de demora en operaciones comerciales Ley 3/04 (c)	Interest Rate Swap (IRS)											BOE
						un año	dos años	tres años	cuatro años	cinco años	siete años	diez años	quince años	veinte años	treinta años	tipos cols. 16 a 25	
		12	13	14	15	16	17	18	19	20	21	22	23	24	25	26	
16	M	3,00	5,00	3,750	8,03	-0,294	-0,174	-0,141	-0,081	0,001	0,206	0,523	0,866	1,003	1,042	...	
17	M	3,00	5,00	3,750	8,00	-0,310	-0,161	-0,053	0,070	0,200	0,460	0,819	1,208	1,380	1,472	...	
18	M	3,00	5,00	3,750	8,00	-0,301	-0,139	0,025	0,195	0,354	0,633	0,964	1,309	1,463	1,521	...	
18	Sep	3,00	5,00	3,750	8,00	-0,293	-0,135	0,021	0,184	0,337	0,610	0,945	1,299	1,463	1,530	11-10-18	
	Oct	3,00	5,00	3,750	8,00	-0,286	-0,107	0,065	0,238	0,397	0,677	1,008	1,352	1,506	1,560	12-11-18	
	Nov	3,00	5,00	3,750	8,00	-0,295	-0,129	0,023	0,182	0,333	0,607	0,940	1,290	1,447	1,502	12-12-18	
	Dic	3,00	5,00	3,750	8,00	-0,291	-0,150	-0,027	0,113	0,254	0,519	0,852	1,205	1,358	1,410	4-01-19	
19	Ene	3,00	5,00	3,750	8,00	-0,289	-0,159	-0,061	0,057	0,183	0,437	0,773	1,135	1,296	1,355	8-02-19	
	Feb	3,00	5,00	3,750	8,00	-0,291	-0,156	-0,070	0,028	0,133	0,352	0,663	1,019	1,183	1,247	12-03-19	
	Mar	3,00	5,00	3,750	8,00	-0,300	-0,170	-0,092	-0,004	0,090	0,287	0,577	0,924	1,093	1,173	6-04-19	
	Abr	3,00	5,00	3,750	8,00	-0,316	-0,199	-0,134	-0,051	0,039	0,233	0,521	0,869	1,039	1,119	10-05-19	
	May	3,00	5,00	3,750	8,00	-0,333	-0,232	-0,179	-0,106	-0,023	0,160	0,437	0,780	0,951	1,030	21-06-19	
	Jun	3,00	5,00	3,750	8,00	-0,399	-0,332	-0,301	-0,242	-0,171	-0,009	0,247	0,565	0,728	0,802	3-07-19	
	Jul	3,00	5,00	3,750	8,00	-0,474	-0,420	-0,394	-0,342	-0,274	-0,123	0,121	0,427	0,591	0,668	6-08-19	
	Ago	3,00	5,00	3,750	8,00	-0,536	-0,515	-0,515	-0,494	-0,460	-0,363	-0,187	0,051	0,177	0,230	...	
	Sep	3,00	5,00	3,750	8,00	-0,507	-0,478	-0,479	-0,463	-0,432	-0,337	-0,157	0,086	0,206	0,250	...	

(c) El tipo correspondiente a febrero de 2013 será aplicable hasta el 23 de febrero, y para el resto del mes se aplicará el correspondiente a marzo de 2013, en virtud de la reciente modificación de la Ley 3/04.

(d) Estos tipos de referencia (Orden EHA/2899/2011 y CBE 5/2012) se difunden exclusivamente a efectos informativos hasta su difusión en el Boletín Oficial del Estado.

(e) Este tipo junto con el de la columna 3 se utiliza para el cálculo del diferencial a aplicar en el caso de cancelaciones anticipadas de préstamos.

19. TIPOS DE INTERÉS
A) Tipos de interés legales

19.2 Tipos de interés de referencia del mercado hipotecario (no oficiales) y otros tipos de interés

Porcentajes

	Tipos referencia mercado hipotecario Resolución DGTFP 20/6/1986			Deuda pública índice nominal para pagos semestrales (R.DGTFP 5/12/89)	Preferenciales		Otros tipos de referencia			Régimen fiscal activos financ. Rend.mixto (art 63 Reg. Imp Sdades y art 91 Reg. IRPF)		
	Crédito tipo medio trimestral	Emisión			Bancos	Cajas de ahorros	Crédito al consumo		Tipo pasivo de cajas de ahorros (Indicador CECA)	Plazo igual o inferior a 4 años	Plazo desde 4 a 7 años	Plazo desde 7 a 10 años
		Cédulas hipotecarias	Deuda Púb. interior 3 a 6 años				Bancos	Cajas de ahorros				
1	2	3	4	5	6	7	8	9	10	11	12	
13	2,250	2,542	2,968	2,586	1,780	2,782	3,602
14	1,500	1,400	0,965	0,826	0,452	1,138	1,818
15	1,000	0,705	0,784	0,596	0,322	0,183	1,716
16	1,000	0,364	0,210	0,078	-0,078	0,122	0,900
17	1,000	0,197	0,250	0,073	-0,022	0,170	1,232
18	1,250	0,210	0,366	0,217	-0,049	0,328	1,194
18 Sep	1,000	0,315	0,344	0,134	-0,030	0,269	1,125
Oct	...	0,379	0,354	0,189	-0,049	0,328	1,194
Nov	...	0,340	0,360	0,218	-0,049	0,328	1,194
Dic	1,250	0,210	0,366	0,217	-0,049	0,328	1,194
19 Ene	...	0,216	0,367	0,221	0,017	0,330	1,165
Feb	...	0,240	0,352	0,223	0,017	0,330	1,165
Mar	1,250	0,242	0,333	0,196	0,017	0,330	1,165
Abr	...	0,189	0,310	0,136	-0,146	0,114	0,880
May	...	0,218	0,232	0,066	-0,146	0,114	0,880
Jun	1,000	0,363	0,158	0,008	-0,146	0,114	0,880
Jul	...	0,262	-0,002	-0,070	-0,326	-0,146	0,671
Ago	...	0,209	-0,055	-0,143	-0,326	-0,146	0,671
Sep	-0,382	-0,265	0,169

19. TIPOS DE INTERES
B) Tipos de interés aplicados por las IFM a residentes en la UEM

19.3 Tipos de interés (TEDR) de nuevas operaciones Préstamos y créditos a hogares e ISFLSH y sociedades no financieras. Entidades de crédito y EFC

Porcentajes

	Hogares e ISFLSH										Sociedades no financieras (a)		
	Vivienda (a)			Consumo (b)				Otros fines (a)			Nuevas operaciones	Renego- ciaciones	Otras operaciones
	Nuevas opera- ciones	Renego- ciaciones	Otras opera- ciones	Tarjetas de crédito	Créditos (a)			Nuevas opera- ciones	Renego- ciaciones	Otras opera- ciones			
					Nuevas operaciones	Nuevas operaciones	Renego- ciaciones				Otras operaciones		
1	2	3	4	5	6	7	8	9	10	11	12	13	
14	2,56	2,62	2,54	21,17	7,74	3,87	8,07	4,64	5,68	4,58	2,57	1,86	2,61
15	1,98	1,91	1,99	21,13	7,56	4,79	7,61	3,77	3,80	3,77	2,37	3,33	2,28
16	1,91	1,81	1,92	20,84	7,12	6,00	7,13	3,62	3,86	3,61	2,00	2,63	1,96
17	1,83	1,69	1,84	20,80	7,24	5,99	7,26	3,36	4,11	3,32	1,83	2,34	1,82
18	1,99	1,80	2,00	19,98	6,92	5,12	6,95	3,27	3,80	3,24	1,70	2,32	1,67
18 Jun	1,90	1,87	1,90	20,62	7,12	8,23	7,10	3,07	4,42	3,02	1,83	2,72	1,79
Jul	1,89	1,91	1,89	20,59	7,38	8,23	7,37	3,75	3,65	3,75	1,81	2,08	1,80
Ago	2,03	1,78	2,04	20,53	7,56	7,73	7,56	3,91	4,68	3,88	1,80	2,03	1,78
Sep	1,96	1,71	1,97	20,20	7,53	7,62	7,53	3,36	4,68	3,32	1,81	2,27	1,78
Oct	2,00	1,71	2,01	20,21	7,58	7,97	7,58	3,86	4,86	3,82	1,68	2,39	1,65
Nov	2,03	1,74	2,03	20,00	6,75	7,12	6,75	3,90	4,91	3,86	1,89	2,09	1,88
Dic	1,99	1,80	2,00	19,98	6,92	5,12	6,95	3,27	3,80	3,24	1,70	2,32	1,67
19 Ene	2,09	2,00	2,10	19,95	7,44	5,39	7,47	4,02	3,94	4,02	1,70	2,44	1,66
Feb	2,12	1,88	2,13	19,88	7,22	7,39	7,21	3,80	4,33	3,77	1,73	2,21	1,70
Mar	2,13	1,84	2,14	19,92	7,43	6,77	7,44	3,70	4,36	3,67	1,84	2,07	1,83
Abr	2,15	1,80	2,16	19,89	7,32	7,09	7,32	3,65	4,43	3,63	1,82	2,48	1,78
May	2,16	1,92	2,17	19,89	7,48	7,31	7,48	3,39	5,13	3,34	1,73	2,08	1,70
Jun	2,07	2,27	2,06	19,81	7,07	7,38	7,06	3,63	4,70	3,58	1,59	2,00	1,56
Jul	1,98	2,03	1,98	19,78	7,27	7,72	7,27	3,73	4,87	3,70	1,74	1,77	1,74
Ago	P 1,99	2,02	1,99	19,75	7,41	8,20	7,40	3,55	4,06	3,52	1,68	1,58	1,69

a. Excluye descubiertos, líneas de crédito y tarjetas de crédito de pago aplazado y 'revolving'.

b. Excluye descubiertos y líneas de crédito.

19. TIPOS DE INTERES
B) Tipos de interés aplicados por las IFM a residentes en la UEM

19.4 Tipos de interés (TEDR) de nuevas operaciones. Préstamos y créditos a hogares e ISFLSH. Entidades de crédito y EFC (a)

Porcentajes

	TEDR																
	Crédito a la vivienda						Crédito al consumo					Crédito para otros fines					
	Tipo medio ponderado	Hasta 1 año	Más de 1 y hasta 5 años	Más de 5 y hasta 10 años	Más de 10 años	Tarjetas de crédito (b)	Créditos				Tipo medio ponderado	Hasta 1 año	Más de 1 y hasta 5 años	Más de 5 años	Del cual: empresarios individuales		
							Tipo medio ponderado	Hasta 1 año	Más de 1 y hasta 5 años	Más de 5 años					Total	Hasta 1 año	
1	2	3	4	5	6	7	8	9	10	11	12	13	14	15	16	17	
14	4,77	2,56	2,40	2,69	6,64	4,36	21,17	7,74	5,12	9,38	8,13	4,64	4,36	5,07	6,25	5,42	5,26
15	3,93	1,98	1,78	2,08	5,37	2,75	21,13	7,56	4,39	9,14	8,24	3,77	3,40	4,48	5,37	4,54	4,22
16	3,47	1,91	1,59	1,87	3,83	2,20	20,84	7,12	3,27	8,45	8,04	3,62	3,07	4,74	4,39	4,04	3,72
17	3,39	1,83	1,59	1,58	3,71	2,33	20,80	7,24	3,33	8,49	7,89	3,36	2,80	4,21	4,17	3,44	2,85
18	3,12	1,99	1,67	1,72	3,49	2,35	19,98	6,92	2,79	7,98	7,60	3,27	2,48	4,68	4,25	3,31	2,54
18 Jun	3,11	1,90	1,52	1,63	4,28	2,26	20,62	7,12	3,04	7,81	7,60	3,07	2,23	4,38	4,48	2,83	2,00
<i>Jul</i>	3,15	1,89	1,52	1,66	4,15	2,25	20,59	7,38	3,45	8,14	7,82	3,75	3,45	4,33	4,33	3,71	3,21
<i>Ago</i>	3,25	2,03	1,63	1,82	4,13	2,28	20,53	7,56	3,69	8,24	7,93	3,91	3,17	5,14	4,50	3,83	3,21
<i>Sep</i>	3,14	1,96	1,57	1,72	4,33	2,26	20,20	7,53	3,55	8,15	7,88	3,36	2,55	5,18	4,12	3,35	2,61
<i>Oct</i>	3,30	2,00	1,61	1,78	4,25	2,28	20,21	7,58	4,02	8,19	7,82	3,86	3,17	5,15	4,51	4,02	3,49
<i>Nov</i>	3,32	2,03	1,65	1,78	4,21	2,32	20,00	6,75	2,68	7,77	7,31	3,90	3,19	5,07	4,53	4,08	3,44
<i>Dic</i>	3,12	1,99	1,67	1,72	3,49	2,35	19,98	6,92	2,79	7,98	7,60	3,27	2,48	4,68	4,25	3,31	2,54
19 Ene	3,16	2,09	1,67	1,83	3,91	2,42	19,95	7,44	3,69	8,15	7,86	4,02	3,48	5,14	4,59	4,09	3,69
<i>Feb</i>	3,18	2,12	1,68	1,86	3,91	2,46	19,88	7,22	3,13	8,10	7,92	3,80	2,98	4,80	4,87	3,86	3,15
<i>Mar</i>	3,19	2,13	1,75	1,85	4,10	2,44	19,92	7,43	3,79	8,03	7,72	3,70	3,04	4,40	4,66	3,74	3,22
<i>Abr</i>	3,23	2,15	1,74	2,03	4,22	2,43	19,89	7,32	3,45	8,06	7,54	3,65	3,04	4,52	4,54	3,80	3,32
<i>May</i>	3,20	2,16	1,76	2,09	4,26	2,41	19,89	7,48	3,44	8,18	7,80	3,39	2,92	3,99	3,88	3,67	3,06
<i>Jun</i>	3,11	2,07	1,73	1,87	4,05	2,38	19,81	7,07	3,26	7,73	7,50	3,63	2,93	4,57	4,53	3,77	3,14
<i>Jul</i>	3,03	1,98	1,60	1,89	4,62	2,24	19,78	7,27	3,24	8,03	7,67	3,73	3,33	4,09	4,32	4,09	3,74
<i>Ago</i>	P 3,03	1,99	1,67	1,87	4,17	2,20	19,75	7,41	3,69	8,04	7,82	3,55	2,69	5,22	4,67	3,88	3,15

Nota: Los plazos van referidos al período inicial de fijación del tipo. Por ejemplo, un préstamo a 15 años a tipo variable revisable anualmente se clasifica en el plazo 'hasta un año'.
a. TEDR: tipo efectivo definición restringida, que equivale a TAE (tasa anual equivalente) sin incluir comisiones.
b. Tarjetas para las que los titulares han solicitado el pago aplazado y tarjetas 'revolving'. Si bien no se dispone de su finalidad, se estima que ésta es fundamentalmente de consumo. De hecho, hasta junio de 2010 se incluía en el crédito al consumo hasta 1 año.

19. TIPOS DE INTERES
B) Tipos de interés aplicados por las IFM a residentes en la UEM

19.5 Tipos de interés (TEDR) de nuevas operaciones. Préstamos y créditos a las sociedades no financieras. Entidades de crédito y EFC (a)

Porcentajes

	TEDR													
	Tipo medio ponderado	Hasta 1 año	Más de 1 y hasta 5 años	Más de 5 años	Otros créditos entre 250 mil y 1 millón de euros				Otros créditos de más de 1 millón de euros					
					Tarjetas de crédito de pago aplazado (c)	Tipo medio ponderado	Hasta 1 año	Más de 1 y hasta 5 años	Más de 5 años	Tipo medio ponderado	Hasta 1 año	Más de 1 y hasta 5 años	Más de 5 años	
	1	2	3	4	5	6	7	8	9	10	11	12	13	14
14	3,14	16,36	4,18	4,18	4,12	4,32	2,79	2,78	2,78	3,12	1,99	1,99	1,54	2,35
15	2,34	17,11	3,26	3,26	3,29	3,19	2,05	2,04	2,22	1,96	1,97	1,79	1,95	
16	1,66	18,42	2,64	2,61	2,97	2,75	1,79	1,77	1,88	1,86	1,60	1,56	1,61	1,85
17	1,55	18,66	2,33	2,29	2,87	2,69	1,68	1,63	1,72	2,00	1,51	1,56	1,30	1,36
18	1,74	18,10	2,05	2,00	2,79	2,10	1,50	1,46	1,51	1,81	1,53	1,69	0,91	1,64
18 Jun	1,73	19,21	2,16	2,11	2,71	2,97	1,55	1,54	1,50	1,79	1,67	1,66	1,90	1,63
<i>Jul</i>	1,67	18,91	2,11	2,07	2,52	2,86	1,52	1,57	1,25	1,73	1,64	1,65	1,30	2,01
<i>Ago</i>	1,59	18,91	2,14	2,09	2,78	3,02	1,55	1,53	1,54	1,79	1,52	1,55	1,32	1,48
<i>Sep</i>	1,64	18,79	2,11	2,07	2,77	2,97	1,49	1,47	1,48	1,72	1,61	1,63	1,31	1,62
<i>Oct</i>	1,62	18,67	2,11	2,05	2,83	3,03	1,54	1,53	1,47	1,78	1,31	1,30	1,22	1,44
<i>Nov</i>	1,65	18,93	2,14	2,07	2,81	3,06	1,53	1,52	1,47	1,72	1,76	1,83	1,46	1,68
<i>Dic</i>	1,74	18,10	2,05	2,00	2,79	2,10	1,50	1,46	1,51	1,81	1,53	1,69	0,91	1,64
19 Ene	1,61	18,36	2,13	2,08	2,82	3,06	1,62	1,61	1,58	1,74	1,34	1,33	1,35	1,43
<i>Feb</i>	1,53	18,29	2,10	2,04	2,80	3,22	1,52	1,49	1,48	1,92	1,42	1,47	1,11	1,62
<i>Mar</i>	1,53	18,15	2,09	2,02	2,69	3,05	1,57	1,54	1,57	1,88	1,72	1,70	1,39	2,05
<i>Abr</i>	1,54	18,02	2,11	2,06	2,69	2,97	1,58	1,56	1,51	1,86	1,62	1,72	1,05	1,85
<i>May</i>	1,49	17,54	2,04	1,97	2,66	2,85	1,53	1,52	1,49	1,79	1,52	1,53	1,45	1,55
<i>Jun</i>	1,55	17,20	2,02	1,96	2,62	2,83	1,52	1,53	1,38	1,70	1,35	1,38	0,95	1,67
<i>Jul</i>	1,55	16,92	2,11	2,07	2,61	2,81	1,52	1,53	1,41	1,70	1,52	1,59	1,27	1,36
<i>Ago</i>	P 1,56	16,96	1,96	1,91	2,60	2,95	1,48	1,47	1,42	1,73	1,53	1,58	1,33	1,28

Nota: Los plazos van referidos al período inicial de fijación del tipo. Por ejemplo, un préstamo a 15 años a tipo variable revisable anualmente se clasifica en el plazo 'hasta un año'.
a. TEDR: Tipo efectivo definición restringida, que equivale a TAE (tasa anual equivalente) sin incluir comisiones.
b. Hasta mayo de 2010, inclusive, esta columna incluye sólo descubiertos en cuenta (véase nota de novedades del Boletín Estadístico de julio-agosto de 2010).
c. Tarjetas para las que los titulares han solicitado el pago aplazado, con un tipo de interés normalmente superior al 0%.

19. TIPOS DE INTERES

B) Tipos de interés aplicados por las IFM a residentes en la UEM

19.6 Tipos de interés TAE de nuevas operaciones.

Préstamos y créditos a hogares e ISFLSH y Sociedades no financieras. Entidades de crédito y EFC (a)(b)

Porcentajes

	TAE					
	Hogares e ISFLSH			Sociedades no financieras		
	Vivienda	Consumo (c)	Otros Fines	Otros créditos hasta 250 mil euros	Otros créditos entre 250 mil y 1 millón de euros	Otros créditos de más de 1 millón de euros
1	2	3	4	5	6	
14	2,64	9,10	4,93	4,52	2,91	2,10
15	2,31	8,45	4,19	3,59	2,20	2,07
16	2,18	8,05	4,27	3,28	1,91	1,63
17	2,05	8,27	4,01	2,93	1,80	1,56
18	2,24	8,31	3,72	2,67	1,70	1,59
18 Jun	2,17	8,45	3,72	2,73	1,66	1,76
Jul	2,14	8,72	4,27	2,91	1,64	1,67
Ago	2,29	9,04	4,60	2,66	1,66	1,53
Sep	2,07	8,72	3,82	2,75	1,61	1,69
Oct	2,25	8,82	4,61	3,22	1,73	1,32
Nov	2,29	8,09	4,57	2,80	1,65	1,79
Dic	2,24	8,31	3,72	2,67	1,70	1,59
19 Ene	2,34	8,71	4,80	3,12	1,82	1,41
Feb	2,38	8,62	4,49	2,72	1,65	1,45
Mar	2,39	8,56	4,28	2,67	1,70	1,75
Abr	2,39	8,38	4,35	3,15	1,74	1,68
May	2,40	8,56	3,90	2,68	1,69	1,71
Jun	2,26	8,18	4,16	2,71	1,63	1,49
Jul	2,23	8,32	4,27	3,37	1,75	1,66
Ago P	2,19	8,53	4,10	2,67	1,63	1,66

Nota: Los plazos van referidos al período inicial de fijación del tipo. Por ejemplo, un préstamo a 15 años a tipo variable revisable anualmente, se clasifica en el plazo 'hasta un año'.

a. TAE:Tasa anual equivalente.

b. Excluye descubiertos, líneas de crédito y tarjetas de crédito con pago aplazado y 'revolving'.

c. Hasta mayo de 2010, inclusive, esta columna incluye el crédito concedido a través de tarjetas de crédito (véase nota de novedades del Boletín Estadístico de julio-agosto de 2010). Los tipos de interés efectivo de tarjetas de crédito se publican en los cuadros 19.3 columna 4 y 19.4 columna 7.

19. TIPOS DE INTERES

B) Tipos de interés aplicados por las IFM a residentes en la UEM

19.7 Tipos de interés (TEDR) de nuevas operaciones.

Depósitos de hogares e ISFLSH y sociedades no financieras. Entidades de crédito y EFC (a)

Porcentajes

	Hogares e ISFLSH						Sociedades no financieras						Hogares e ISFLSH y sociedades no financieras. Cesiones temporales
	A la vista (b)	A plazo				Cesiones temporales	A la vista (b)	A plazo				Cesiones temporales	
		Tipo medio ponderado	Hasta 1 año	Más de 1 y hasta 2 años	Más de 2 años			Tipo medio ponderado	Hasta 1 año	Más de 1 y hasta 2 años	Más de 2 años		
1	2	3	4	5	6	7	8	9	10	11	12	13	
14	0,17	0,66	0,59	0,75	0,83	0,42	0,31	0,51	0,50	0,58	0,50	0,46	0,46
15	0,12	0,39	0,35	0,48	0,24	0,42	0,24	0,31	0,29	0,38	0,66	0,12	0,15
16	0,06	0,11	0,10	0,13	0,07	0,15	0,15	0,13	0,11	0,14	0,48	0,05	0,06
17	0,04	0,08	0,07	0,10	0,08	0,02	0,10	0,16	0,17	0,05	0,33	-0,01	-0,02
18	0,03	0,05	0,05	0,06	0,17	-0,15	0,08	0,37	0,39	0,03	0,74	-0,24	-0,24
18 Jun	0,04	0,06	0,05	0,08	0,12	0,07	0,09	0,41	0,24	0,20	3,35	-0,11	-0,02
Jul	0,03	0,06	0,04	0,07	0,15	0,05	0,08	0,19	0,20	0,10	0,06	-0,24	-0,23
Ago	0,03	0,05	0,04	0,06	0,09	0,15	0,08	0,21	0,22	0,08	0,20	-0,11	-0,02
Sep	0,03	0,05	0,04	0,06	0,10	0,10	0,08	0,33	0,28	0,92	0,47	-0,11	-0,10
Oct	0,03	0,05	0,04	0,07	0,10	...	0,09	0,24	0,26	0,05	0,31	-0,25	-0,25
Nov	0,03	0,05	0,04	0,06	0,06	0,07	0,08	0,39	0,37	0,73	0,16	-0,40	-0,35
Dic	0,03	0,05	0,05	0,06	0,17	-0,15	0,08	0,37	0,39	0,03	0,74	-0,24	-0,24
19 Ene	0,03	0,05	0,04	0,06	0,10	...	0,06	-0,13	-0,19	0,67	0,09	-0,28	-0,28
Feb	0,03	0,05	0,04	0,06	0,07	0,15	0,06	-0,13	-0,15	0,05	0,04	-0,30	-0,28
Mar	0,04	0,05	0,04	0,05	0,11	0,11	0,07	-0,07	-0,08	0,04	0,13	-0,06	-0,06
Abr	0,03	0,05	0,04	0,06	0,10	...	0,07	-0,07	-0,08	0,04	0,16
May	0,04	0,05	0,04	0,06	0,14	...	0,09	-0,02	-0,08	0,89	0,19
Jun	0,04	0,05	0,04	0,05	0,13	...	0,09	-0,16	-0,19	0,03	0,57	-0,08	-0,08
Jul	0,03	0,05	0,04	0,07	0,16	...	0,09	-0,09	-0,10	0,03	0,05
Ago P	0,04	0,04	0,03	0,05	0,11	...	0,08	-0,17	-0,19	0,23	0,03

a. TEDR: Tipo efectivo definición restringida, que equivale a TAE (tasa anual equivalente) sin incluir comisiones.

b. Para estas categorías de depósitos las nuevas operaciones equivalen al total del saldo vivo, por lo tanto estos tipos de interés coinciden con los que figuran en el cuadro 19.10.

19. TIPOS DE INTERÉS
B) Tipos de interés aplicados por las IFM
a residentes en la UEM

19.8 Tipos de interés (TEDR) de los saldos vivos.
Préstamos y créditos a hogares e ISFLSH.
Entidades de crédito y EFC (a)

Porcentajes

	Tipo medio ponderado	Crédito a la vivienda				Crédito al consumo y otros fines				Pro-memoria					
		Tipo medio ponderado	Hasta 1 año	Más de 1 año y hasta 5 años	Más de 5 años	Tipo medio ponderado	Hasta 1 año	Más de 1 año y hasta 5 años	Más de 5 años	Vencimiento original de más de 1 año			Vencimiento original de más de 2 años		
										Total	Del cual: vcto. residual		Total	Del cual: vcto. residual	
											Hasta 1 año	Más de 1 año y revisión de tipos hasta 12m		Hasta 2 años	Más de 2 años y revisión de tipos hasta 24m
1	2	3	4	5	6	7	8	9	10	11	12	13	14	15	
14	2,81	1,89	4,93	6,15	1,87	6,10	9,69	9,21	4,51	2,78	5,29	2,81	2,42	5,71	2,53
15	2,55	1,53	4,22	5,96	1,51	5,98	9,36	8,86	4,28	2,20	4,72	1,99	2,12	5,53	1,91
16	2,46	1,29	2,60	5,27	1,29	6,17	9,07	9,26	4,39	2,12	4,48	1,66	2,00	5,06	1,67
17	2,48	1,21	2,24	4,70	1,20	6,24	8,64	9,23	4,53	2,10	4,44	1,57	2,00	5,00	1,46
18	2,54	1,22	2,00	4,13	1,21	6,26	8,51	8,78	4,65	2,15	4,57	1,52	2,09	5,00	1,44
18 Jun	2,51	1,19	1,64	4,42	1,18	6,17	8,00	9,09	4,50	2,07	4,37	1,51	2,00	4,85	1,42
Jul	2,49	1,19	1,60	4,36	1,18	6,22	8,38	9,05	4,56	2,08	4,39	1,52	2,03	4,93	1,44
Ago	2,50	1,20	1,58	4,42	1,19	6,26	8,43	9,04	4,61	2,09	4,37	1,52	2,04	4,92	1,44
Sep	2,52	1,20	1,57	4,12	1,19	6,27	8,50	8,95	4,67	2,12	4,33	1,50	2,07	4,86	1,42
Oct	2,53	1,21	1,77	4,17	1,20	6,29	8,54	8,91	4,68	2,14	4,46	1,51	2,08	4,95	1,44
Nov	2,55	1,21	1,76	4,13	1,20	6,18	7,69	8,86	4,65	2,14	4,55	1,51	2,09	4,98	1,44
Dic	2,54	1,22	2,00	4,13	1,21	6,26	8,51	8,78	4,65	2,15	4,57	1,52	2,09	5,00	1,44
19 Ene	2,55	1,22	1,92	4,11	1,22	6,28	8,48	8,80	4,68	2,16	4,60	1,52	2,11	5,00	1,45
Feb	2,56	1,23	2,23	4,10	1,23	6,29	8,55	8,80	4,70	2,17	4,61	1,52	2,13	5,01	1,46
Mar	2,57	1,24	2,34	4,07	1,23	6,30	8,65	8,77	4,71	2,18	4,62	1,53	2,13	4,96	1,46
Abr	2,59	1,25	2,52	4,14	1,24	6,33	8,65	8,75	4,74	2,19	4,52	1,54	2,14	4,75	1,47
May	2,61	1,26	2,26	4,25	1,25	6,33	8,58	8,70	4,77	2,20	4,43	1,54	2,16	4,69	1,47
Jun	2,63	1,27	1,99	4,23	1,26	6,24	7,85	8,64	4,77	2,20	4,52	1,54	2,17	4,92	1,48
Jul	2,63	1,27	1,89	4,27	1,26	6,37	8,65	8,63	4,82	2,21	4,53	1,54	2,17	4,90	1,48
Ago	P 2,63	1,25	1,84	4,26	1,24	6,40	8,73	8,64	4,84	2,20	4,51	1,53	2,17	4,88	1,47

Nota: Salvo referencia contraria, los plazos van referidos al período original de vencimiento del préstamo. Por ejemplo, un préstamo a 15 años a tipo variable revisable anualmente, se clasifica en el plazo 'a más de 5 años'.

a. TEDR: Tipo efectivo definición restringida, que equivale a TAE (tasa anual equivalente) sin incluir comisiones.

19. TIPOS DE INTERÉS
B) Tipos de interés aplicados por las IFM
a residentes en la UEM

19.9 Tipos de interés (TEDR) de los saldos vivos.
Préstamos y créditos a sociedades no financieras.
Entidades de crédito y EFC (a)

Porcentajes

	Préstamos y créditos				Pro-memoria					
	Tipo medio ponderado	Hasta 1 año	Más de 1 año y hasta 5 años	Más de 5 años	Vencimiento original a más de 1 año			Vencimiento original a más de 2 años		
					Total	Del cual: vcto. residual		Total	Del cual: vcto. residual	
						Hasta 1 año	Más de 1 año y revisión de tipos hasta 12m		Hasta 2 años	Más de 2 años y revisión de tipos hasta 24m
1	2	3	4	5	6	7	8	9	10	
14	2,84	3,14	2,78	2,77	2,71	2,86	2,90	2,96	3,04	3,01
15	2,38	2,31	2,33	2,42	2,40	2,11	2,38	2,42	2,43	2,39
16	2,04	1,98	1,95	2,10	2,04	1,75	1,97	2,06	1,77	2,04
17	1,89	1,94	1,64	2,00	1,86	1,42	1,91	1,95	1,77	1,87
18	1,86	1,88	1,72	1,92	1,85	1,93	1,84	1,89	1,87	1,85
18 Jun	1,87	1,80	1,76	1,95	1,88	1,78	1,79	1,92	1,83	1,84
Jul	1,86	1,81	1,69	1,97	1,86	1,77	1,79	1,93	1,82	1,85
Ago	1,87	1,84	1,69	1,96	1,87	1,77	1,79	1,93	1,82	1,85
Sep	1,84	1,77	1,68	1,95	1,86	1,74	1,78	1,92	1,88	1,83
Oct	1,86	1,87	1,66	1,95	1,85	1,78	1,76	1,91	1,88	1,83
Nov	1,87	1,96	1,61	1,97	1,84	1,75	1,76	1,91	1,81	1,83
Dic	1,86	1,88	1,72	1,92	1,85	1,93	1,84	1,89	1,87	1,85
19 Ene	1,86	1,92	1,71	1,90	1,81	1,89	1,79	1,86	1,88	1,84
Feb	1,85	1,85	1,74	1,91	1,83	1,89	1,78	1,86	1,87	1,83
Mar	1,84	1,82	1,73	1,89	1,82	1,85	1,79	1,85	1,85	1,82
Abr	1,85	1,88	1,73	1,89	1,82	1,86	1,77	1,84	1,84	1,82
May	1,85	1,88	1,70	1,91	1,81	1,79	1,78	1,86	1,86	1,81
Jun	1,82	1,83	1,73	1,87	1,80	1,80	1,77	1,84	1,87	1,79
Jul	1,82	1,85	1,72	1,86	1,80	1,86	1,77	1,84	1,92	1,79
Ago	P 1,82	1,86	1,72	1,85	1,80	1,84	1,76	1,83	1,92	1,78

Nota: Salvo referencia contraria, los plazos van referidos al período original de vencimiento del préstamo. Por ejemplo, un préstamo a 15 años a tipo variable revisable anualmente, se clasifica en el plazo 'a más de 5 años'.

a. TEDR: Tipo efectivo definición restringida, que equivale a TAE (tasa anual equivalente) sin incluir comisiones.

19. TIPOS DE INTERÉS
B) Tipos de interés aplicados por las IFM a residentes en la UEM

19.10 Tipos de interés (TEDR) de los saldos vivos. Depósitos de hogares e ISFLSH y sociedades no financieras. Entidades de crédito y EFC (a)

Porcentajes

	Hogares e ISFLSH					Sociedades no financieras					Hogares e ISFLSH y sociedades no financieras. Cesiones temporales
	A la vista (b)	A plazo			Cesiones temporales	A la vista (b)	A plazo			Cesiones temporales	
		Tipo medio ponderado	Hasta 2 años	Más de 2 años			Tipo medio ponderado	Hasta 2 años	Más de 2 años		
1	2	3	4	5	6	7	8	9	10	11	
14	0,17	1,39	1,11	2,04	0,58	0,31	1,39	1,24	1,93	0,44	0,45
15	0,12	0,75	0,50	1,63	0,45	0,24	0,91	0,74	1,68	0,24	0,34
16	0,06	0,30	0,24	0,75	0,16	0,15	0,65	0,52	1,34	0,06	0,10
17	0,04	0,16	0,11	0,59	0,40	0,10	0,77	0,59	1,50	-0,01	0,00
18	0,03	0,12	0,07	0,53	0,13	0,08	0,63	0,44	1,53	-0,37	-0,36
18 Jun	0,04	0,15	0,09	0,58	0,41	0,09	0,73	0,56	1,44	-0,08	-0,06
Jul	0,03	0,14	0,09	0,57	0,37	0,08	0,73	0,56	1,46	-0,08	-0,07
Ago	0,03	0,14	0,08	0,57	0,37	0,08	0,72	0,54	1,46	-0,07	-0,05
Sep	0,03	0,13	0,08	0,55	0,24	0,08	0,75	0,56	1,51	-0,36	-0,35
Oct	0,03	0,13	0,08	0,55	0,20	0,09	0,78	0,58	1,54	-0,37	-0,36
Nov	0,03	0,12	0,07	0,54	0,19	0,08	0,72	0,52	1,52	-0,36	-0,35
Dic	0,03	0,12	0,07	0,53	0,13	0,08	0,63	0,44	1,53	-0,37	-0,36
19 Ene	0,03	0,12	0,07	0,53	0,25	0,06	0,69	0,48	1,54	0,01	0,01
Feb	0,03	0,12	0,07	0,52	0,25	0,06	0,65	0,45	1,55	0,02	0,02
Mar	0,04	0,11	0,07	0,52	0,26	0,07	0,68	0,48	1,60	-0,06	-0,03
Abr	0,03	0,11	0,06	0,52	0,26	0,07	0,69	0,49	1,60	-0,06	-0,03
May	0,04	0,11	0,06	0,52	...	0,09	0,75	0,55	1,58	-0,06	-0,03
Jun	0,04	0,11	0,06	0,52	...	0,09	0,77	0,56	1,58	-0,07	-0,04
Jul	0,03	0,11	0,06	0,52	...	0,09	0,85	0,65	1,61	-0,07	-0,04
Ago P	0,04	0,11	0,06	0,52	...	0,08	0,85	0,65	1,62	-0,09	-0,04

a. TEDR: Tipo efectivo definición restringida, que equivale a TAE (tasa anual equivalente) sin incluir comisiones.

b. Para estas categorías de depósitos las nuevas operaciones equivalen al total del saldo vivo, por lo tanto estos tipos de interés coinciden con los que figuran en el cuadro 19.7.

19. TIPOS DE INTERES
B) Tipos de interés aplicados por las IFM a residentes en la UEM

19.11 Importes de las nuevas operaciones Préstamos y créditos a hogares e ISFLSH y sociedades no financieras. Entidades de crédito y EFC

Millones de euros

	Hogares e ISFLSH									Sociedades no financieras (a)			
	Vivienda (a)			Consumo (b)				Otros fines (a)			Nuevas operaciones (e)	Renegociaciones	Otras operaciones
	Nuevas operaciones (c)	Renegociaciones	Otras operaciones	Tarjetas de crédito	Créditos (a)			Nuevas operaciones (c)	Renegociaciones	Otras operaciones			
					Nuevas operaciones (d)	Nuevas operaciones (c)	Renegociaciones				Otras operaciones		
1	2	3=1-2	4	5	6	7=5-6	8	9	10=8-9	11	12	13=11-12	
14	27 007	8 850	16 330	...	17 269	356 637	
15	35 721	9 241	26 480	9 049	19 747	575	19 173	20 240	1 298	18 942	392 631	30 897	361 734
16	37 494	6 396	31 098	11 040	25 356	649	24 706	17 721	1 367	16 354	322 578	28 920	293 659
17	38 863	2 357	36 506	13 290	29 389	268	29 121	19 367	802	18 565	338 995	16 903	322 092
18	43 057	1 744	41 313	13 032	34 387	361	34 026	18 757	726	18 031	347 156	16 066	331 090
18 Jun	4 264	129	4 135	11 481	3 038	36	3 001	1 829	63	1 765	33 246	1 142	32 104
Jul	4 455	118	4 337	11 651	3 073	38	3 035	2 058	68	1 990	34 525	1 588	32 937
Ago	2 382	83	2 300	11 765	2 678	19	2 659	1 031	41	990	20 232	1 256	18 975
Sep	3 106	75	3 031	12 161	2 662	28	2 634	1 416	46	1 370	25 928	1 322	24 606
Oct	3 640	91	3 550	12 417	2 921	32	2 889	1 530	52	1 478	29 942	1 446	28 497
Nov	3 615	90	3 525	12 764	3 403	30	3 372	1 453	50	1 403	26 077	1 670	24 407
Dic	3 955	137	3 818	13 032	2 752	45	2 707	1 549	67	1 482	34 773	1 780	32 993
19 Ene	3 206	206	3 001	12 456	2 786	51	2 735	1 323	69	1 254	26 933	1 363	25 570
Feb	3 405	172	3 233	12 313	2 824	35	2 790	1 336	70	1 266	23 660	1 602	22 058
Mar	3 987	138	3 849	12 270	2 960	38	2 922	1 546	75	1 471	27 175	1 754	25 421
Abr	3 850	125	3 725	12 411	2 841	32	2 809	1 515	54	1 461	29 185	1 841	27 345
May	4 265	111	4 154	12 402	3 157	34	3 123	1 778	49	1 729	27 999	2 179	25 820
Jun	3 383	108	3 274	12 465	3 023	32	2 991	1 510	70	1 440	31 637	2 017	29 620
Jul	3 463	49	3 415	12 612	3 330	32	3 298	1 859	43	1 816	35 643	1 871	33 773
Ago P	2 476	51	2 424	12 642	2 500	27	2 473	1 071	68	1 003	22 881	1 691	21 189

a. Excluye descubiertos, líneas de crédito y tarjetas de crédito de pago aplazado y 'revolving'.

b. Excluye descubiertos y líneas de crédito.

c. Estos importes se detallan en las columnas 3 a 17 del cuadro 19.12.

d. Dada la naturaleza de este instrumento, la Circular 1/2010 considera 'operación nueva' el saldo vivo a fin de cada mes, y no el importe concedido en el mes. Por este motivo, en esta columna el importe anual coincide con el del último mes del año. En las tarjetas de crédito, si bien no se dispone de su finalidad, se estima que ésta es fundamentalmente de consumo. De hecho, hasta junio de 2010 se incluía en el crédito al consumo hasta 1 año.

e. Estos importes se detallan en las columnas 3 a 14 del cuadro 19.13.

19. TIPOS DE INTERÉS

B) Tipos de interés aplicados por las IFM a residentes en la UEM

	Descubiertos y líneas de crédito (a) (b)	Crédito a la vivienda					Crédito al consumo					Crédito para otros fines					
		Total	Hasta 1 año	Más de 1 y hasta 5 años	Más de 5 y hasta 10 años	Más de 10 años	Tarjetas de crédito (b)	Créditos-Total (c)	Hasta 1 año (c)	Más de 1 y hasta 5 años	Más de 5 años	Total	Hasta 1 año	Más de 1 y hasta 5 años	Más de 5 años	Del cual: empresarios individuales	
																Total	Hasta 1 año
14	6 872	26 818	17 305	8 812	476	225	8 850	16 442	4 343	7 016	5 083	17 269	12 456	3 222	1 590	6 676	4 534
15	7 426	35 721	22 457	10 238	997	2 028	9 049	19 747	4 822	8 971	5 954	20 240	14 434	3 984	1 822	8 525	5 403
16	7 099	37 494	17 373	8 958	1 345	9 818	11 040	25 356	4 667	11 946	8 743	17 721	11 291	3 826	2 605	9 109	5 657
17	7 452	38 863	16 495	10 392	1 637	10 340	13 290	29 389	4 513	13 892	10 984	19 367	11 901	4 036	3 431	10 136	5 999
18	6 697	43 057	15 617	12 137	1 922	13 381	13 032	34 387	4 663	15 773	13 952	18 757	11 226	3 925	3 605	11 165	6 750
18 Jun	6 915	4 264	1 561	1 216	186	1 301	11 481	3 038	386	1 393	1 259	1 829	1 129	362	338	1 166	745
Jul	7 078	4 455	1 633	1 287	188	1 347	11 651	3 073	415	1 419	1 240	2 058	1 354	392	312	1 018	629
Ago	7 038	2 382	836	659	133	754	11 765	2 678	326	1 263	1 089	1 031	571	244	216	640	363
Sep	6 864	3 106	1 134	858	151	963	12 161	2 662	293	1 213	1 157	1 416	860	258	298	854	565
Oct	6 919	3 640	1 336	950	187	1 168	12 417	2 921	316	1 372	1 233	1 530	895	310	325	969	588
Nov	6 866	3 615	1 322	929	179	1 185	12 764	3 403	558	1 488	1 357	1 453	816	319	318	865	480
Dic	6 697	3 955	1 348	1 103	174	1 329	13 032	2 752	490	1 275	987	1 549	940	320	289	995	595
19 Ene	6 839	3 206	1 112	818	169	1 107	12 456	2 786	370	1 264	1 153	1 323	811	265	247	844	526
Feb	6 646	3 405	1 168	889	204	1 143	12 313	2 824	460	1 224	1 140	1 336	746	308	283	807	451
Mar	6 436	3 987	1 363	1 131	216	1 276	12 270	2 960	326	1 362	1 272	1 546	856	369	321	952	538
Abr	6 585	3 850	1 436	1 024	174	1 216	12 411	2 841	320	1 309	1 212	1 515	892	339	285	911	515
May	6 504	4 265	1 590	1 209	188	1 278	12 402	3 157	357	1 437	1 363	1 778	958	420	400	978	567
Jun	6 533	3 383	1 357	867	153	1 006	12 465	3 023	383	1 346	1 294	1 510	853	343	314	890	510
Jul	6 851	3 463	1 253	1 025	112	1 074	12 612	3 330	417	1 459	1 454	1 859	989	519	351	1 050	642
Ago P	6 651	2 476	887	725	101	763	12 642	2 500	308	1 120	1 072	1 071	666	212	193	584	336

Nota: Los plazos van referidos al período inicial de fijación del tipo. Por ejemplo, un préstamo a 15 años a tipo variable revisable anualmente, se clasifica en el plazo 'hasta un año'.

a. Hasta mayo de 2010, inclusive, esta columna incluye sólo descubiertos en cuenta (véase nota de novedades del Boletín Estadístico de julio-agosto de 2010).

b. Dada la naturaleza de estos instrumentos, la Circular 1/2010 considera 'operación nueva' el saldo vivo a fin de cada mes, y no el importe concedido en el mes. Por este motivo, en estas dos columnas el importe anual coincide con el del último mes del año. En cuanto a las tarjetas de crédito, si bien no se dispone de su finalidad, se estima que ésta es fundamentalmente de consumo. De hecho, hasta junio de 2010 se incluía en el crédito al consumo hasta 1 año.

c. Hasta mayo de 2010, inclusive, esta columna incluye el crédito concedido a través de tarjetas de crédito (véase nota de novedades del Boletín Estadístico de julio-agosto de 2010).

19. TIPOS DE INTERÉS

B) Tipos de interés aplicados por las IFM a residentes en la UEM

19.13 Importe de las nuevas operaciones.

Préstamos y créditos a las sociedades no financieras. Entidades de crédito y EFC

Millones de euros

	Descubiertos y líneas de crédito (a) (b)	Tarjetas de crédito de pago aplazado (b)	Otros créditos hasta 250 mil euros				Otros créditos entre 250 mil y 1 millón euros				Otros créditos de más de 1 millón euros			
			Total	Hasta 1 año	Más de 1 y hasta 5 años	Más de 5 años	Total	Hasta 1 año	Más de 1 y hasta 5 años	Más de 5 años	Total	Hasta 1 año	Más de 1 y hasta 5 años	Más de 5 años
14	75 064	69	112 336	105 407	5 857	1 072	34 048	29 668	3 172	1 208	210 253	195 758	9 630	4 866
15	81 125	72	128 707	121 826	5 218	1 664	36 763	31 908	3 371	1 485	227 160	205 050	12 174	9 937
16	81 825	98	133 583	123 701	6 889	2 992	36 346	28 962	4 480	2 905	152 649	129 461	13 426	9 762
17	80 298	104	143 354	131 395	8 071	3 888	40 582	31 415	5 077	4 090	155 059	120 808	16 947	17 305
18	67 936	115	136 991	127 034	7 423	2 534	38 222	29 882	5 250	3 090	171 943	135 226	19 100	17 617
18 Jun	75 566	104	11 185	10 266	687	232	3 696	2 883	523	290	18 366	15 039	1 486	1 840
Jul	74 263	98	13 343	12 339	745	258	3 995	2 820	771	404	17 188	13 098	2 226	1 863
Ago	73 543	99	9 014	8 476	395	143	2 207	1 795	254	158	9 011	7 268	795	947
Sep	74 130	98	10 866	10 191	503	173	2 934	2 348	387	200	12 128	10 012	938	1 178
Oct	75 812	99	13 129	12 219	695	214	3 423	2 692	451	280	13 391	10 400	1 370	1 621
Nov	74 420	114	11 181	10 305	673	202	3 224	2 425	511	288	11 673	8 517	1 419	1 737
Dic	67 936	115	11 661	10 713	668	281	3 650	2 867	494	288	19 462	13 683	3 815	1 965
19 Ene	68 006	127	11 085	10 386	546	153	3 036	2 491	356	189	12 812	10 497	1 124	1 192
Feb	65 187	125	10 330	9 551	601	178	2 922	2 354	360	208	10 407	7 695	1 685	1 027
Mar	64 994	127	10 705	9 748	732	225	3 344	2 646	449	249	13 126	10 552	1 119	1 454
Abr	66 255	134	12 315	11 397	734	184	3 228	2 484	489	255	13 642	9 887	2 376	1 380
May	66 430	147	11 028	10 037	786	206	3 339	2 571	527	241	13 632	10 395	1 676	1 561
Jun	65 489	161	10 231	9 305	744	181	3 637	2 777	603	257	17 770	13 132	2 468	2 170
Jul	63 074	176	13 621	12 621	809	191	3 921	2 929	646	346	18 101	12 990	2 433	2 678
Ago P	61 600	164	8 444	7 875	461	108	2 185	1 755	322	108	12 251	9 802	805	1 645

Nota: Los plazos van referidos al período inicial de fijación del tipo. Por ejemplo, un préstamo a 15 años a tipo variable revisable anualmente, se clasifica en el plazo 'hasta un año'.

a. Hasta mayo de 2010, inclusive, esta columna incluye sólo descubiertos en cuenta (véase nota de novedades del Boletín Estadístico de julio-agosto de 2010).

b. La Circular 1/2010 considera 'operación nueva' para estos instrumentos el saldo vivo a fin de cada mes, y no el importe concedido en el mes. Por este motivo, en estas dos columnas el importe anual coincide con el del último mes del año.

19. TIPOS DE INTERES

B) Tipos de interés aplicados por las IFM a residentes en la UEM

19.14 Importe de las nuevas operaciones.

Depósitos de hogares e ISFLSH y sociedades no financieras. Entidades de crédito y EFC

Millones de euros

	Hogares e ISFLSH						Sociedades no financieras						Hogares e ISFLSH y sociedades no financieras. Cesiones temporales
	A la vista (a)	A plazo				Cesiones temporales	A la vista (a)	A plazo				Cesiones temporales	
		Total	Hasta 1 año	Más de 1 y hasta 2 años	Más de 2 años			Total	Hasta 1 año	Más de 1 y hasta 2 años	Más de 2 años		
1	2	3	4	5	6	7	8	9	10	11	12	13	
14	370 242	323 882	168 311	125 625	29 946	1 959	124 124	257 746	229 981	20 491	7 274	70 476	72 435
15	436 737	267 853	159 758	90 002	18 092	1 196	144 159	192 392	177 468	10 549	4 375	21 846	23 042
16	514 328	235 778	149 295	75 201	11 282	1 152	170 156	135 223	122 620	8 272	4 332	13 775	14 928
17	582 493	187 982	121 137	60 325	6 520	405	203 304	88 740	79 847	6 081	2 813	8 016	8 420
18	646 080	154 821	101 146	47 676	5 999	19	217 064	66 673	60 577	3 956	2 140	2 083	2 102
18 Jun	622 722	12 491	8 197	3 749	546	2	217 099	5 083	4 516	279	288	397	399
Jul	616 777	12 727	8 548	3 722	457	0	203 767	5 415	4 817	356	242	92	92
Ago	616 135	10 659	7 036	3 246	377	1	207 617	5 095	4 772	205	118	312	313
Sep	621 165	11 136	7 579	3 252	305	5	217 490	4 495	4 015	322	159	74	79
Oct	621 296	13 054	9 093	3 620	341	-	211 319	3 830	3 256	418	156	27	27
Nov	629 038	12 545	8 434	3 694	417	2	212 886	6 199	5 737	389	73	20	23
Dic	646 080	12 702	8 604	3 610	488	3	217 064	9 003	8 487	417	100	135	138
19 Ene	648 451	13 234	8 832	3 993	409	-	210 454	4 872	4 512	286	74	21	21
Feb	653 327	12 172	7 601	3 958	613	1	213 496	5 334	4 827	373	135	19	20
Mar	661 723	11 788	7 566	3 862	360	3	228 086	7 031	6 573	388	70	88	91
Abr	664 248	10 645	6 779	3 514	352	-	216 116	6 409	6 102	246	61
May	669 612	11 693	7 337	3 983	373	-	224 053	6 217	5 735	369	114
Jun	691 927	10 994	7 050	3 620	324	-	231 020	4 233	3 917	227	89	73	73
Jul	683 785	10 851	7 521	3 059	272	...	222 461	5 588	5 308	207	73
Ago	P 686 263	9 122	6 155	2 690	277	-	226 715	4 020	3 785	146	90

a. Para estas clases de depósitos las nuevas operaciones equivalen al total del saldo vivo.

19. TIPOS DE INTERÉS

B) Tipos de interés aplicados por las IFM a residentes en la UEM

19.15 Importe de los saldos vivos. Pro-memoria. Préstamos y créditos a hogares e ISFLSH y sociedades no financieras. Entidades de crédito y EFC

Millones de euros

	Hogares e ISFLSH						Sociedades no financieras					
	Vencimiento original a más de 1 año			Vencimiento original a más de 2 años			Vencimiento original a más de 1 año			Vencimiento original a más de 2 años		
	Total	Del cual: Vcto. residual		Total	Del cual: Vcto. residual		Total	Del cual: Vcto. residual		Total	Del cual: Vcto. residual	
		Hasta 1 año	Más de 1 año y revisión de tipos hasta 12m		Hasta 2 años	Más de 2 años y revisión de tipos hasta 24m		Hasta 1 año	Más de 1 año y revisión de tipos hasta 12m		Hasta 2 años	Más de 2 años y revisión de tipos hasta 24m
1	2	3	4	5	6	7	8	9	10	11	12	
14	712 861	15 758	627 701	708 958	19 350	632 618	444 984	77 628	237 433	417 634	94 381	217 792
15	683 243	9 460	594 630	679 109	16 210	600 072	422 826	70 364	209 016	400 909	79 979	199 927
16	673 228	10 541	564 827	668 405	16 115	569 890	402 327	61 194	185 712	382 212	82 883	174 013
17	667 904	10 017	554 956	662 873	16 557	560 129	386 448	48 671	182 528	359 648	51 694	172 047
18	666 616	11 114	543 594	661 345	18 487	522 071	352 797	40 279	160 742	332 596	49 911	149 484
18 Jun	669 546	10 744	549 201	664 414	17 791	548 273	362 730	42 499	167 354	339 360	57 142	151 190
Jul	668 501	663 328	361 136	339 161
Ago	667 586	662 420	357 546	335 681
Sep	668 627	11 430	550 602	663 434	18 810	550 023	356 233	42 020	174 149	333 899	54 923	158 692
Oct	668 206	662 968	361 276	337 455
Nov	670 158	664 883	362 196	338 336
Dic	666 616	11 114	543 594	661 345	18 487	522 071	352 797	40 279	160 742	332 596	49 911	149 484
19 Ene	665 999	660 733	350 532	330 081
Feb	666 185	660 900	351 731	331 489
Mar	667 310	11 150	540 068	661 975	18 751	520 813	351 997	43 284	164 659	332 273	50 950	148 772
Abr	666 671	661 263	350 962	332 135
May	668 039	662 525	352 889	333 948
Jun	669 492	12 142	535 377	663 946	19 445	515 740	350 370	44 874	160 161	330 713	51 914	143 212
Jul	666 400	660 832	353 256	334 373
Ago	P 665 846	660 251	351 567	332 688

Nota: Los plazos van referidos al período original de vencimiento del préstamo. Por ejemplo, un préstamo a 15 años a tipo variable revisable anualmente, se clasifica en el plazo 'a más de 5 años'.

19. TIPOS DE INTERÉS
B) Tipos de interés aplicados por las IFM a residentes en la UEM

19.16 Importe de los saldos vivos. Préstamos y créditos a hogares e ISFLSH y sociedades no financieras. Entidades de crédito y EFC

Millones de euros

	Hogares e ISFLSH								Sociedades no financieras			
	Crédito a la vivienda				Crédito al consumo y otros fines				Total	Hasta 1 año	Más de 1 y hasta 5 años	Más de 5 años
	Total	Hasta 1 año	Más de 1 y hasta 5 años	Más de 5 años	Total	Hasta 1 año	Más de 1 y hasta 5 años	Más de 5 años				
1	2	3	4	5	6	7	8	9	10	11	12	
14	576 696	189	1 977	574 530	162 546	26 191	26 144	110 210	547 588	102 604	133 457	311 527
15	549 238	259	1 890	547 089	162 039	27 775	29 544	104 720	520 691	97 864	128 003	294 823
16	533 107	240	1 183	531 684	167 022	26 661	35 462	104 899	497 176	94 848	126 675	275 652
17	520 209	392	1 283	518 533	175 062	26 974	40 084	108 004	483 165	96 717	129 888	256 560
18	513 752	429	1 448	511 876	182 686	29 393	43 702	109 591	451 588	98 790	114 388	238 409
18 Jun	518 105	716	1 491	515 898	186 223	34 066	41 634	110 523	467 784	105 054	119 765	242 965
<i>Jul</i>	517 869	721	1 434	515 714	179 903	28 549	42 345	109 009	467 284	106 148	118 699	242 437
<i>Ago</i>	516 698	773	1 404	514 521	180 195	28 533	42 370	109 292	458 874	101 328	116 555	240 991
<i>Sep</i>	516 098	776	1 421	513 902	181 596	28 292	42 782	110 522	460 538	104 305	116 688	239 545
<i>Oct</i>	515 523	407	1 470	513 645	181 451	28 360	43 214	109 877	460 155	98 879	119 561	241 715
<i>Nov</i>	515 567	404	1 469	513 694	189 949	34 953	43 547	111 448	458 966	96 770	121 076	241 120
<i>Dic</i>	513 752	429	1 448	511 876	182 686	29 393	43 702	109 591	451 588	98 790	114 388	238 409
19 Ene	512 938	422	1 442	511 073	182 503	29 019	43 986	109 498	447 782	97 250	114 936	235 596
<i>Feb</i>	512 734	447	1 453	510 834	182 158	28 259	44 193	109 705	447 769	96 037	115 621	236 110
<i>Mar</i>	512 792	451	1 468	510 872	183 021	28 051	44 564	110 406	451 631	99 633	114 678	237 320
<i>Abr</i>	512 136	438	1 509	510 189	183 727	28 753	44 874	110 100	449 730	98 767	114 426	236 536
<i>May</i>	512 364	413	1 550	510 400	184 968	28 880	45 257	110 831	450 559	97 670	114 242	238 647
<i>Jun</i>	511 917	384	1 586	509 947	193 113	35 154	45 616	112 343	451 558	101 187	113 852	236 519
<i>Jul</i>	510 134	380	1 606	508 148	186 508	29 861	46 004	110 643	453 379	100 123	114 809	238 446
<i>Ago</i> P	509 327	371	1 605	507 351	186 485	29 594	46 008	110 882	448 500	96 933	114 494	237 073

Nota: Los plazos van referidos al período original de vencimiento del préstamo. Por ejemplo, un préstamo a 15 años a tipo variable revisable anualmente, se clasifica en el plazo 'a más de 5 años'.

19. TIPOS DE INTERÉS
B) Tipos de interés aplicados por las IFM a residentes en la UEM

19.17 Importe de los saldos vivos. Depósitos de hogares e ISFLSH y sociedades no financieras. Entidades de crédito y EFC

Millones de euros

	Hogares e ISFLSH					Sociedades no financieras					Hogares e ISFLSH y sociedades no financieras. Cesiones temporales
	A la vista	A plazo			Cesiones temporales	A la vista	A plazo			Cesiones temporales	
		Total	Hasta dos años	Más de dos años			Total	Hasta dos años	Más de dos años		
1	2	3	4	5	6	7	8	9	10	11	
14	370 242	385 219	268 732	116 488	365	124 124	68 353	53 148	15 206	9 615	9 979
15	436 737	318 597	248 307	70 289	700	144 159	55 655	45 425	10 230	911	1 611
16	514 328	257 940	224 815	33 125	778	170 156	46 423	39 093	7 330	1 463	2 241
17	582 493	195 245	172 761	22 485	7	203 304	35 346	28 509	6 837	957	964
18	646 080	163 231	145 293	17 938	23	217 064	33 450	27 381	6 068	658	681
18 Jun	622 722	175 528	155 817	19 711	5	217 099	32 377	25 917	6 460	731	736
<i>Jul</i>	616 777	172 939	153 721	19 218	6	203 767	32 282	25 937	6 345	734	740
<i>Ago</i>	616 135	171 086	152 098	18 988	6	207 617	32 075	25 792	6 283	672	678
<i>Sep</i>	621 165	168 984	150 276	18 708	11	217 490	31 907	25 546	6 361	614	625
<i>Oct</i>	621 296	166 495	148 151	18 344	13	211 319	29 898	23 711	6 188	612	625
<i>Nov</i>	629 038	164 475	146 327	18 149	17	212 886	31 143	24 991	6 152	598	615
<i>Dic</i>	646 080	163 231	145 293	17 938	23	217 064	33 450	27 381	6 068	658	681
19 Ene	648 451	161 446	143 971	17 475	18	210 454	30 859	24 899	5 960	102	120
<i>Feb</i>	653 327	160 165	142 768	17 397	15	213 496	31 191	25 307	5 884	91	106
<i>Mar</i>	661 723	158 159	141 049	17 110	12	228 086	31 121	25 398	5 723	89	101
<i>Abr</i>	664 248	156 247	139 355	16 893	15	216 116	30 884	25 213	5 671	89	104
<i>May</i>	669 612	154 296	137 590	16 706	...	224 053	29 220	23 535	5 685	87	105
<i>Jun</i>	691 927	152 668	136 158	16 510	...	231 020	27 861	22 168	5 693	81	103
<i>Jul</i>	683 785	150 954	134 811	16 143	...	222 461	27 250	21 663	5 587	79	100
<i>Ago</i> P	686 263	149 625	133 619	16 005	...	226 715	27 212	21 666	5 546	72	93

CAPÍTULO 20 TIPOS DE CAMBIO E ÍNDICES DE COMPETITIVIDAD

20. TIPOS DE CAMBIO E ÍNDICES DE COMPETITIVIDAD
A) Tipos de cambio

20.1 Tipos de cambio del euro (a)

Banco Central Europeo y FMI para el DEG

Unidades monetarias por euro. Media de datos diarios

	Dólar estadounidense (USD) 1	Yen japonés (JPY) 2	Franco suizo (CHF) 3	Libra esterlina (GBP) 4	Corona sueca (SEK) 5	Corona danesa (DKK) 6	Corona noruega (NOK) 7	Dólar canadiense (CAD) 8	Dólar australiano (AUD) 9	Dólar neozelandés (NZD) 10	Pro memoria DEG (XDR) 11
13	1,3281	129,66	1,2311	0,84926	8,6515	7,4579	7,8067	1,3684	1,3777	1,6206	0,8739
14	1,3285	140,31	1,2146	0,80612	9,0985	7,4548	8,3544	1,4661	1,4719	1,5995	0,8739
15	1,1095	134,31	1,0679	0,72584	9,3535	7,4587	8,9496	1,4186	1,4777	1,5930	0,7930
16	1,1069	120,20	1,0902	0,81948	9,4689	7,4452	9,2906	1,4659	1,4883	1,5886	0,7963
17	1,1297	126,71	1,1117	0,87667	9,6351	7,4386	9,3270	1,4647	1,4732	1,5897	0,8146
18	1,1810	130,40	1,1550	0,88471	10,2583	7,4532	9,5975	1,5294	1,5797	1,7065	0,8340
18 Abr	1,2276	132,16	1,1890	0,87212	10,3717	7,4479	9,6202	1,5622	1,5972	1,6942	0,8464
May	1,1812	129,57	1,1780	0,87726	10,3419	7,4482	9,5642	1,5197	1,5695	1,6996	0,8299
Jun	1,1678	128,53	1,1562	0,87886	10,2788	7,4493	9,4746	1,5327	1,5579	1,6822	0,8260
Jul	1,1686	130,23	1,1622	0,88726	10,3076	7,4523	9,4975	1,5356	1,5792	1,7220	0,8314
Ago	1,1549	128,20	1,1413	0,89687	10,4668	7,4558	9,6161	1,5063	1,5762	1,7315	0,8276
Sep	1,1659	130,54	1,1286	0,89281	10,4426	7,4583	9,6205	1,5211	1,6189	1,7674	0,8326
Oct	1,1484	129,62	1,1413	0,88272	10,3839	7,4597	9,4793	1,4935	1,6158	1,7586	0,8258
Nov	1,1367	128,79	1,1377	0,88118	10,2918	7,4611	9,6272	1,4998	1,5681	1,6779	0,8209
Dic	1,1384	127,88	1,1293	0,89774	10,2766	7,4653	9,8055	1,5278	1,5849	1,6675	0,8217
19 Ene	1,1416	124,34	1,1297	0,88603	10,2685	7,4657	9,7631	1,5196	1,5975	1,6850	0,8191
Feb	1,1351	125,28	1,1368	0,87264	10,4986	7,4627	9,7444	1,4995	1,5895	1,6605	0,8155
Mar	1,1302	125,67	1,1311	0,85822	10,4999	7,4625	9,7181	1,5104	1,5959	1,6540	0,8124
Abr	1,1238	125,44	1,1319	0,86179	10,4819	7,4650	9,6233	1,5035	1,5802	1,6720	0,8101
May	1,1185	122,95	1,1304	0,87176	10,7372	7,4675	9,7794	1,5058	1,6116	1,7057	0,8097
Jun	1,1293	122,08	1,1167	0,89107	10,6263	7,4669	9,7465	1,5011	1,6264	1,7119	0,8151
Jul	1,1218	121,41	1,1076	0,89942	10,5604	7,4656	9,6587	1,4693	1,6061	1,6790	0,8121
Ago	1,1126	118,18	1,0892	0,91554	10,7356	7,4602	9,9742	1,4768	1,6431	1,7303	0,8103
Sep	1,1004	118,24	1,0903	0,89092	10,6968	7,4634	9,9203	1,4578	1,6162	1,7345	0,8046

Véanse notas al final del capítulo

20. TIPOS DE CAMBIO E ÍNDICES DE COMPETITIVIDAD
A) Tipos de cambio

20.2 Tipos de cambio del euro (a)

Banco Central Europeo

Unidades monetarias por euro. Media de datos diarios

	Libra chipriota (b)(CYP) 1	Corona checa (CZK) 2	Forint húngaro (HUF) 3	Zloty polaco (PLN) 4	Tolar esloveno (c)(SIT) 5	Corona estona (e)(EEK) 6	Corona eslovaca (d)(SKK) 7	Corona islandesa (ISK) 8	Lats letón (f)(LVL) 9
13	...	25,980	296,87	4,1975	0,7015
14	...	27,536	308,71	4,1843
15	...	27,279	310,00	4,1841
16	...	27,034	311,44	4,3632
17	...	26,326	309,19	4,2570
18	...	25,647	318,89	4,2615	127,89	...
18 Abr	...	25,365	311,72	4,1937	122,30	...
May	...	25,640	316,93	4,2850	122,83	...
Jun	...	25,778	322,70	4,3038	124,76	...
Jul	...	25,850	324,60	4,3239	124,41	...
Ago	...	25,681	323,02	4,2858	124,19	...
Sep	...	25,614	324,82	4,3006	128,90	...
Oct	...	25,819	323,84	4,3046	134,47	...
Nov	...	25,935	322,33	4,3018	139,78	...
Dic	...	25,835	322,74	4,2900	137,78	...
19 Ene	...	25,650	319,80	4,2916	136,66	...
Feb	...	25,726	317,91	4,3175	136,10	...
Mar	...	25,676	315,92	4,2969	135,48	...
Abr	...	25,677	321,18	4,2864	135,34	...
May	...	25,768	324,98	4,2958	137,64	...
Jun	...	25,605	322,56	4,2635	140,82	...
Jul	...	25,548	325,27	4,2596	139,87	...
Ago	...	25,802	326,91	4,3466	137,66	...
Sep	...	25,868	332,45	4,3531	137,57	...

Véanse notas al final del capítulo

20. TIPOS DE CAMBIO E ÍNDICES DE COMPETITIVIDAD

20.3 Tipos de cambio del euro (a)

A) Tipos de cambio

Banco Central Europeo		Unidades monetarias por euro. Media de datos diarios								
	Leu rumano (b) (ROL/RON)	Lev búlgaro (BGN)	Lira maltesa(c) (MTL)	Lira turca (d) (TRL/TRY)	Litas lituano (e) (LTL)	Dólar de Hong-Kong (HKD)	Dólar de Singapur (SGD)	Rand sudafricano (ZAR)	Won surcoreano (KRW)	Séquel israelí (ILS)
	1	2	3	4	5	6	7	8	9	10
13	4,4194	1,9558	...	2,5335	3,4528	10,3016	1,6619	12,8330	1 453,91	4,7948
14	4,4441	1,9558	...	2,9065	3,4528	10,3025	1,6823	14,4037	1 398,14	4,7449
15	4,4454	1,9558	...	3,0255	...	8,6014	1,5255	14,1723	1 256,54	4,3122
16	4,4908	1,9558	...	3,3433	...	8,5922	1,5275	16,2645	1 284,18	4,2489
17	4,569	1,9558	...	4,1206	...	8,8045	1,5588	15,0490	1 276,74	4,0622
18	4,654	1,9558	...	5,7077	...	9,2559	1,5926	15,6186	1 299,07	4,2423
18 Abr	4,6578	1,9558	...	5,0003	...	9,6350	1,6156	14,8756	1 312,94	4,3425
May	4,6404	1,9558	...	5,2501	...	9,2712	1,5819	14,8182	1 272,38	4,2397
Jun	4,6623	1,9558	...	5,4073	...	9,1642	1,5737	15,5262	1 277,93	4,2096
Jul	4,6504	1,9558	...	5,5748	...	9,1708	1,5931	15,6599	1 313,03	4,2595
Ago	4,6439	1,9558	...	6,8488	...	9,0655	1,5807	16,2808	1 295,39	4,2330
Sep	4,6471	1,9558	...	7,3840	...	9,1375	1,5986	17,2295	1 305,86	4,1858
Oct	4,6658	1,9558	...	6,6919	...	9,0011	1,5843	16,6548	1 300,10	4,1996
Nov	4,6610	1,9558	...	6,0896	...	8,9000	1,5629	16,0114	1 280,89	4,2122
Dic	4,6536	1,9558	...	6,0630	...	8,9026	1,5595	16,1870	1 278,13	4,2736
19 Ene	4,7062	1,9558	...	6,1365	...	8,9527	1,5486	15,8170	1 281,46	4,2075
Feb	4,7486	1,9558	...	5,9888	...	8,9082	1,5365	15,6879	1 274,32	4,1162
Mar	4,7546	1,9558	...	6,1983	...	8,8718	1,5306	16,2507	1 279,67	4,0885
Abr	4,7584	1,9558	...	6,4707	...	8,8164	1,5239	15,8959	1 284,41	4,0413
May	4,7594	1,9558	...	6,7694	...	8,7779	1,5340	16,1371	1 325,20	4,0184
Jun	4,7250	1,9558	...	6,5619	...	8,8383	1,5390	16,4749	1 325,28	4,0624
Jul	4,7286	1,9558	...	6,3528	...	8,7638	1,5268	15,7412	1 320,29	3,9758
Ago	4,7280	1,9558	...	6,2869	...	8,7243	1,5408	16,8632	1 347,10	3,9046
Sep	4,7381	1,9558	...	6,2765	...	8,6224	1,5183	16,3207	1 315,02	3,8769

Véanse notas al final del capítulo

20. TIPOS DE CAMBIO E ÍNDICES DE COMPETITIVIDAD

20.4 Tipos de cambio del euro (a)

A) Tipos de cambio

Banco Central Europeo		Unidades monetarias por euro. Media de datos diarios								
	Yuan renminbi chino (CNY)	Kuna croata (HRK)	Rupia indonesia (IDR)	Ringgit de Malasia (MYR)	Peso filipino (PHP)	Rublo ruso (RUB)	Baht de Tailandia (THB)	Peso mejicano (MXN)	Real brasileño (BRL)	Rupia india (INR)
	1	2	3	4	5	6	7	8	9	10
13	8,1646	7,5786	13 857,50	4,1855	56,428	42,337	40,830	16,964	2,869	77,930
14	8,1857	7,6344	15 748,92	4,3446	58,979	50,952	43,147	17,655	3,121	81,041
15	6,9733	7,6137	14 870,39	4,3373	50,522	68,072	38,028	17,616	3,700	71,196
16	7,3522	7,5333	14 720,83	4,5835	52,556	74,145	39,043	20,667	3,856	74,372
17	7,6290	7,4637	15 118,01	4,8527	56,973	65,938	38,296	21,329	3,605	73,532
18	7,8081	7,4182	16 803,22	4,7634	62,210	74,042	38,164	22,705	4,308	80,733
18 Abr	7,7347	7,4209	16 959,0	4,7734	63,901	75,098	38,451	22,561	4,182	80,655
May	7,5291	7,3912	16 594,4	4,6891	61,746	73,650	37,781	23,099	4,291	79,789
Jun	7,5512	7,3822	16 393,4	4,6717	62,038	73,293	37,930	23,713	4,405	79,160
Jul	7,8504	7,3971	16 836,6	4,7327	62,394	73,394	38,894	22,248	4,476	80,300
Ago	7,9092	7,4261	16 822,7	4,7277	61,539	76,668	38,146	21,784	4,536	80,426
Sep	7,9930	7,4294	17 338,4	4,8265	62,957	78,876	38,013	22,189	4,801	84,211
Oct	7,9481	7,4245	17 428,7	4,7761	61,950	75,610	37,652	21,995	4,325	84,545
Nov	7,8880	7,4281	16 651,7	4,7548	59,958	75,551	37,470	23,006	4,297	81,561
Dic	7,8398	7,4041	16 512,2	4,7459	60,135	76,680	37,238	22,889	4,421	80,617
19 Ene	7,7504	7,4286	16 164,8	4,7001	59,882	76,305	36,318	21,899	4,270	80,798
Feb	7,6485	7,4151	15 936,2	4,6272	59,207	74,718	35,532	21,777	4,223	80,860
Mar	7,5868	7,4206	16 059,5	4,6090	59,358	73,629	35,869	21,736	4,337	78,561
Abr	7,5489	7,4282	15 899,2	4,6237	58,470	72,657	35,800	21,337	4,374	78,003
May	7,6736	7,4189	16 095,5	4,6665	58,483	72,616	35,570	21,393	4,480	78,080
Jun	7,7937	7,4079	16 060,3	4,6968	58,425	72,403	35,139	21,783	4,360	78,408
Jul	7,7151	7,3903	15 745,5	4,6258	57,338	70,907	34,550	21,361	4,242	77,128
Ago	7,8581	7,3897	15 838,6	4,6599	58,075	73,216	34,218	21,893	4,465	79,190
Sep	7,8323	7,4012	15 511,8	4,6056	57,306	71,411	33,639	21,537	4,531	78,568

Véanse notas al final del capítulo

20. TIPOS DE CAMBIO E ÍNDICES DE COMPETITIVIDAD
A) Tipos de cambio

20.5 Tipos de cambio del dólar estadounidense (a)

Banco Central Europeo					Unidades monetarias por dólar estadounidense. Media de datos diarios						
	Euro (EUR)	Yen japonés (JPY)	Franco suizo (CHF)	Libra esterlina (GBP)	Corona sueca (SEK)	Corona danesa (DKK)	Corona noruega (NOK)	Dólar canadiense (CAD)	Dólar australiano (AUD)	Dólar neozelandés (NZD)	Pro memoria DEG (XDR)
	1	2	3	4	5	6	7	8	9	10	11
13	0,753	97,6	0,927	0,640	6,51	5,62	5,88	1,030	1,037	1,220	0,658
14	0,754	105,8	0,916	0,607	6,86	5,62	6,30	1,104	1,109	1,206	0,658
15	0,902	121,1	0,963	0,654	8,43	6,73	8,07	1,279	1,332	1,436	0,715
16	0,904	108,7	0,985	0,741	8,56	6,73	8,40	1,325	1,345	1,435	0,719
17	0,887	112,2	0,985	0,777	8,55	6,60	8,27	1,298	1,305	1,408	0,721
18	0,848	110,5	0,979	0,750	8,70	6,32	8,13	1,296	1,339	1,447	0,706
18 Abr	0,815	107,7	0,969	0,710	8,45	6,07	7,84	1,273	1,301	1,380	0,689
May	0,847	109,7	0,997	0,743	8,76	6,31	8,10	1,287	1,329	1,439	0,703
Jun	0,856	110,1	0,990	0,753	8,80	6,38	8,11	1,313	1,334	1,441	0,707
Jul	0,856	111,4	0,995	0,759	8,82	6,38	8,13	1,314	1,351	1,474	0,711
Ago	0,866	111,0	0,988	0,777	9,06	6,46	8,33	1,304	1,365	1,499	0,717
Sep	0,858	112,0	0,968	0,766	8,96	6,40	8,25	1,305	1,389	1,516	0,714
Oct	0,871	112,9	0,994	0,769	9,04	6,50	8,25	1,301	1,407	1,531	0,719
Nov	0,880	113,3	1,001	0,775	9,05	6,56	8,47	1,320	1,380	1,476	0,722
Dic	0,878	112,3	0,992	0,789	9,03	6,56	8,61	1,342	1,392	1,465	0,722
19 Ene	0,876	108,9	0,990	0,776	8,99	6,54	8,55	1,331	1,399	1,476	0,718
Feb	0,881	110,4	1,001	0,769	9,25	6,57	8,58	1,321	1,400	1,463	0,718
Mar	0,885	111,2	1,001	0,759	9,29	6,60	8,60	1,336	1,412	1,463	0,719
Abr	0,890	111,6	1,007	0,767	9,33	6,64	8,56	1,338	1,406	1,488	0,721
May	0,894	109,9	1,011	0,779	9,60	6,68	8,74	1,346	1,441	1,525	0,724
Jun	0,885	108,1	0,989	0,789	9,41	6,61	8,63	1,329	1,440	1,516	0,722
Jul	0,891	108,2	0,987	0,802	9,41	6,65	8,61	1,310	1,432	1,497	0,724
Ago	0,899	106,2	0,979	0,823	9,65	6,71	8,96	1,327	1,477	1,555	0,728
Sep	0,909	107,5	0,991	0,810	9,72	6,78	9,02	1,325	1,469	1,576	0,731

Véanse notas al final del capítulo

20. TIPOS DE CAMBIO E ÍNDICES DE COMPETITIVIDAD
B) Índices de competitividad

20.6 Índices de competitividad de España frente a la zona del euro y a la UE 28 (a) (b)

Base 1999 I = 100

	Frente a la zona del euro					Frente a la Unión Europea (UE 28)								
	Con precios de consumo (IAPC)	Con precios industriales (IPRI)	Con costes laborales unitarios totales (CLUT)(f)	Con costes laborales unitarios de manufacturas (CLUM)(f)	Con valores unitarios de las exportaciones (IVUE)	Total (c)				Componente nominal (d)	Componente precios (e)			
						Con precios de consumo (IAPC)	Con precios industriales (IPRI)	Con costes laborales unitarios totales (CLUT)(f)	Con valores unitarios de las exportaciones (IVUE)		Con precios de consumo (IAPC)	Con precios industriales (IPRI)	Con costes laborales unitarios totales (CLUT)(f)	Con valores unitarios de las exportaciones (IVUE)
1	2	3	4	5	6	7	8	9	10	11	12	13	14	
12	110,3	109,8	106,2	119,3	104,7	109,6	109,6	104,9	102,5	101,5	108,0	108,0	103,3	101,4
13	110,5	109,9	104,3	113,9	103,2	110,2	110,0	103,4	101,2	101,9	108,1	108,0	101,5	99,7
14	109,8	109,5	103,6	111,0	101,4	109,2	109,4	102,5	99,7	101,7	107,3	107,5	100,7	98,3
15	108,7	110,5	103,8	110,7	99,9	107,3	109,4	102,0	98,1	100,9	106,3	108,4	101,0	97,6
16	107,9	110,0	102,1	111,2	99,9	107,7	110,0	101,1	98,3	102,0	105,5	107,8	99,1	96,7
17	108,6	110,8	101,6	112,3	101,1	108,7	111,1	100,7	99,4	102,5	106,0	108,4	98,3	97,3
18	108,5	110,9	100,5	110,7	101,7	108,8	111,2	99,6	99,8	102,8	105,9	108,2	96,9	97,5
18 Jun	109,2	111,3	100,5	110,8	101,8	109,6	111,6	99,5	100,0	102,8	106,6	108,6	96,9	97,6
Jul	107,9	111,0	102,3	108,4	111,4	...	100,4	102,9	105,4	108,3	...	98,0
Ago	107,9	110,9	102,1	108,4	111,3	...	100,3	102,9	105,3	108,2	...	97,8
Sep	108,2	110,8	100,4	110,1	102,1	108,7	111,2	99,6	100,2	102,9	105,6	108,0	96,8	97,8
Oct	108,8	111,0	101,9	109,2	111,2	...	100,0	102,8	106,2	108,2	...	97,7
Nov	109,2	110,6	101,0	109,4	110,8	...	99,1	102,8	106,5	107,8	...	96,8
Dic	108,6	109,9	100,2	109,3	99,3	109,0	110,2	99,3	97,6	102,9	105,9	107,1	96,6	95,2
19 Ene	107,8	109,5	100,7	108,0	109,8	...	98,7	102,8	105,0	106,8	...	96,4
Feb	107,6	110,0	100,4	107,7	110,2	...	98,5	102,7	104,8	107,2	...	96,3
Mar	108,1	110,4	100,8	108,0	100,5	108,1	110,5	99,8	98,5	102,6	105,4	107,7	97,2	96,3
Abr	108,6	110,6	100,7	108,7	110,7	...	98,6	102,6	105,9	107,9	...	96,5
May	108,7	110,8	100,1	108,9	110,9	...	98,1	102,8	106,0	107,9	...	95,8
Jun	108,4	110,1	100,6	108,6	101,3	108,7	110,4	99,5	99,2	102,9	105,7	107,3	96,9	96,8
Jul	107,5	110,4	107,9	110,8	103,0	104,8	107,5
Ago	107,2	107,8	103,2	104,4
Sep	103,0

Véanse notas al final del capítulo

20. TIPOS DE CAMBIO E ÍNDICES DE COMPETITIVIDAD
B) Índices de competitividad

20.7 Índices de competitividad de España frente a los países desarrollados, a los industrializados y a los nuevos países industrializados de Asia (a) (b)

Base 1999 I = 100

	Frente a los países desarrollados									Frente a los países industrializados				Frente a nuevos países industrializados de Asia						
	Total (c)				Compo- nente nominal (d)	Componente precios (e)				Total (c)		Compo- nente nominal (d)	Componente precios (e)		Total (c)		Compo- nente nominal (d)	Componente precios (e)		
	Con IPC	Con IPRI	Con CLUM (f)	Con IVUE		Con IPC	Con IPRI	Con CLUM (f)	Con IVUE	Con IPC	Con IPRI		Con IPC	Con IPRI	Con IPC	Con IPRI		Con IPC	Con IPRI	
	1	2	3	4	5	6	7	8	9	10	11	12	13	14	15	16	17	18	19	
12	111,7	110,5	120,4	102,8	100,2	111,5	110,4	120,2	103,3	109,9	109,1	99,6	110,4	109,6	99,6	100,7	96,2	103,5	104,7	
13	113,4	112,0	116,4	102,2	101,5	111,7	110,3	114,6	101,3	111,5	110,6	101,1	110,3	109,4	100,4	102,0	98,6	101,9	103,5	
14	112,4	111,3	113,2	100,8	101,5	110,7	109,6	111,5	99,9	110,4	109,8	101,2	109,1	108,5	98,8	101,1	99,4	99,4	101,7	
15	108,9	109,9	109,4	98,4	99,3	109,7	110,7	110,2	99,8	105,0	106,4	97,4	107,9	109,2	83,7	86,5	86,2	97,1	100,3	
16	108,7	110,0	110,4	98,6	99,9	108,8	110,1	110,5	99,3	105,2	106,8	98,5	106,8	108,4	85,2	88,0	89,8	94,9	98,0	
17	110,2	111,7	112,0	100,2	100,8	109,3	110,9	111,1	100,1	106,8	108,7	99,5	107,3	109,2	87,4	91,3	91,8	95,2	99,5	
18	110,9	112,3	111,1	101,4	101,5	109,2	110,6	109,5	100,6	107,7	109,7	100,5	107,1	109,1	89,7	94,4	94,6	94,8	99,8	
18 Jun	111,5	112,5	111,2	101,4	101,3	110,0	111,0	109,6	100,7	108,1	109,6	100,1	108,1	109,5	88,9	92,5	92,2	96,5	100,3	
18 Jul	110,3	112,3	...	101,9	101,5	108,7	110,7	...	101,2	107,3	109,8	100,6	106,7	109,1	90,2	94,9	95,0	94,9	99,8	
18 Ago	110,1	112,2	...	101,7	101,4	108,6	110,6	...	101,0	107,1	109,7	100,6	106,6	109,1	89,9	94,9	95,1	94,5	99,8	
18 Sep	110,6	112,1	110,4	101,8	101,5	109,0	110,5	108,9	101,0	107,8	109,8	100,8	106,9	108,9	91,2	96,1	96,4	94,6	99,7	
18 Oct	111,0	112,1	...	101,5	101,3	109,6	110,6	...	100,9	108,1	109,7	100,5	107,5	109,1	91,1	95,9	95,9	95,1	100,1	
18 Nov	111,1	111,6	...	100,5	101,2	109,8	110,3	...	100,0	108,0	109,1	100,3	107,7	108,8	90,1	94,4	94,7	95,1	99,6	
18 Dic	110,7	111,0	109,7	99,0	101,3	109,3	109,5	108,4	98,4	107,5	108,3	100,3	107,2	108,0	89,2	92,9	94,2	94,7	98,6	
19 Ene	109,6	110,5	...	99,9	101,1	108,3	109,3	...	99,5	106,2	107,8	100,1	106,1	107,7	86,7	92,0	93,5	92,7	98,4	
19 Feb	109,3	110,9	...	99,7	101,1	108,1	109,8	...	99,4	105,7	108,0	99,8	105,8	108,2	85,3	91,4	92,5	92,2	98,8	
19 Mar	109,7	111,2	108,2	99,7	100,9	108,8	110,2	107,1	99,5	106,2	108,2	99,6	106,6	108,6	86,1	91,2	91,9	93,7	99,3	
19 Abr	110,3	111,3	...	99,9	100,9	109,3	110,3	...	99,7	106,7	108,4	99,6	107,2	108,8	86,5	91,3	91,5	94,5	99,7	
19 May	110,4	111,5	...	99,2	100,9	109,4	110,5	...	99,0	107,0	108,7	99,8	107,3	109,0	87,8	92,7	92,8	94,6	99,9	
19 Jun	110,3	111,0	108,7	100,3	101,1	109,1	109,8	107,7	99,9	107,1	108,3	100,1	107,0	108,2	88,6	92,5	93,7	94,5	98,7	
19 Jul	109,3	111,2	101,1	108,2	110,0	105,9	108,3	99,9	106,0	108,5	86,4	91,7	92,8	93,2	98,8	
19 Ago	109,0	101,1	107,8	105,7	100,1	105,6	...	87,3	...	94,2	92,8	...
19 Sep	100,8	99,8	93,5

Véanse notas al final del capítulo

20. TIPOS DE CAMBIO E ÍNDICES DE COMPETITIVIDAD
B) Índices de competitividad

20.8 Tipos de cambio efectivos de las principales monedas frente a los países desarrollados (a)

Banco Central Europeo (euro) y Banco de España

Base 1999 I=100

	Tipos de cambio efectivos nominales									Tipos de cambio efectivos reales con precios de consumo									
	Euro	Dólar estado- unidense	Libra esterlina	Yen japonés	Dólar cana- diense	Corona danesa	Corona sueca	Corona noruega	Franco suizo	Euro	Dólar estado- unidense	Libra esterlina	Yen japonés	Dólar cana- diense	Corona danesa	Corona sueca	Corona noruega	Franco suizo	
	1	2	3	4	5	6	7	8	9	10	11	12	13	14	15	16	17	18	
12	97,7	76,8	83,8	131,7	144,0	99,5	102,7	115,3	133,8	94,7	85,8	85,8	93,9	141,6	101,0	98,7	112,5	112,4	
13	101,0	79,5	81,7	106,8	140,8	100,8	105,5	112,6	133,6	97,5	89,2	84,8	75,3	137,9	101,5	100,5	110,7	110,4	
14	101,4	82,3	86,7	98,8	131,9	101,7	100,8	106,0	135,8	97,1	92,5	90,6	70,8	129,6	102,0	95,4	105,4	111,4	
15	91,7	95,7	93,3	94,6	118,6	99,8	95,7	96,4	150,2	87,6	107,1	97,4	68,2	117,6	100,1	91,0	97,6	121,6	
16	94,3	95,8	82,5	106,7	114,0	101,1	95,5	93,4	147,3	89,5	108,0	86,3	76,3	113,6	100,7	91,2	97,8	118,3	
17	96,6	95,4	77,4	102,5	116,5	102,3	94,7	94,3	146,0	91,4	108,7	82,5	72,6	115,9	102,0	91,3	99,5	116,8	
18	98,9	93,3	77,7	102,3	115,7	103,8	89,9	93,2	141,7	93,4	107,5	84,0	71,9	115,3	103,0	87,5	100,2	113,5	
18 Jun	97,9	94,0	78,0	103,1	114,4	103,7	89,4	94,3	141,2	92,6	108,5	84,0	72,0	113,9	102,7	86,8	101,1	113,1	
18 Jul	99,2	94,3	77,4	102,0	114,4	103,8	89,3	94,2	140,7	93,8	109,0	83,6	71,4	114,5	103,9	87,4	102,2	112,9	
18 Ago	99,0	94,7	76,3	103,0	115,5	104,0	87,9	93,2	143,1	93,4	109,3	82,9	72,5	115,4	103,4	85,8	100,6	114,6	
18 Sep	99,5	94,4	76,9	101,7	115,3	104,0	88,3	93,2	144,9	93,9	108,9	83,3	71,5	114,6	102,9	86,3	100,9	115,9	
18 Oct	98,9	95,1	77,5	101,6	116,1	103,6	88,4	94,3	142,9	93,4	109,8	84,0	71,6	115,5	102,8	86,3	101,8	114,3	
18 Nov	98,3	96,0	77,5	101,7	114,6	103,4	89,2	92,5	143,1	92,9	110,7	84,4	71,6	113,9	102,3	87,0	100,6	114,3	
18 Dic	98,4	96,4	76,0	102,7	112,7	103,5	89,6	91,0	144,3	92,7	110,8	82,9	72,2	112,1	102,0	87,8	98,9	115,0	
19 Ene	97,8	95,4	77,0	105,6	113,3	103,3	89,4	91,2	144,0	92,2	110,4	84,0	74,6	113,0	103,1	87,5	99,3	115,6	
19 Feb	97,4	95,6	78,1	104,5	114,3	103,5	87,3	91,5	142,9	91,7	110,7	85,3	73,4	114,3	103,2	85,6	100,1	114,6	
19 Mar	96,9	96,2	79,4	103,9	113,1	103,4	87,2	91,6	143,5	91,1	111,2	86,1	72,5	113,2	102,4	85,0	99,6	114,7	
19 Abr	96,7	96,6	79,0	103,8	113,1	103,2	87,2	92,4	143,3	91,0	111,9	85,9	72,4	113,2	102,2	85,4	100,6	114,4	
19 May	97,4	96,9	78,0	105,9	112,5	103,7	85,2	91,3	143,4	91,4	112,3	85,0	73,7	112,8	102,5	83,6	98,9	114,8	
19 Jun	97,9	95,8	76,4	107,2	113,6	103,7	86,3	91,6	145,5	91,9	111,2	83,2	74,5	113,7	102,3	84,5	99,5	116,4	
19 Jul	97,5	95,8	75,5	107,3	115,5	103,6	86,8	92,3	146,6	91,3	111,4	82,5	74,7	116,1	103,1	85,5	101,0	117,1	
19 Ago	98,1	96,4	74,0	110,1	114,1	104,0	85,5	89,6	148,9	91,9
19 Sep	97,4	96,9	75,9	109,3	114,5	103,6	85,5	89,7	148,3	91,2

Véanse notas al final del capítulo

NOTAS A LOS CUADROS DEL CAPÍTULO 20. TIPOS DE CAMBIO E ÍNDICES DE COMPETITIVIDAD

Cuadro 20.1

a. Los tipos de cambio diarios difundidos por el Banco Central Europeo pueden consultarse en la dirección de Internet: http://www.bde.es/webbde/es/estadis/infoest/tc_1_1.pdf.

Cuadro 20.2

a. Los tipos de cambio diarios difundidos por el Banco Central Europeo pueden consultarse en la dirección de Internet: http://www.bde.es/webbde/es/estadis/infoest/tc_1_1.pdf.

- b. La libra chipriota se integra en el euro en enero de 2008.
- c. El tólar esloveno se integra en el euro en enero de 2007.
- d. La corona eslovaca se integra en el euro en enero de 2009.
- e. La corona estonia se integra en el euro en enero de 2011.
- f. El lats letón se integra en el euro en enero de 2014.

Cuadro 20.3

a. Los tipos de cambio diarios difundidos por el Banco Central Europeo pueden consultarse en la dirección de Internet: http://www.bde.es/webbde/es/estadis/infoest/tc_1_1.pdf.

- b. Desde 1.7.05 la moneda de Rumanía es el nuevo leu rumano (RON) equivalente a 10.000 lei rumanos (ROL). El dato medio anual correspondiente a 2005 se ha calculado teniendo en cuenta esta relación en el período enero-junio de 2005.
- c. La lira maltesa se integra en el euro en enero de 2008.
- d. Desde 1.1.05 la moneda de la República de Turquía es la nueva lira turca (TRY) equivalente a 1.000.000 liras turcas (TRL).
- e. La lita lituana se integra en el euro en enero de 2015.

Cuadro 20.4

a. Los tipos de cambio diarios difundidos por el Banco Central Europeo pueden consultarse en la dirección de Internet: http://www.bde.es/webbde/es/estadis/infoest/tc_1_1.pdf.

Cuadro 20.5

a. A partir del 1 de enero de 1999 equivalencia en dólares estadounidenses, obtenida a través de los tipos de cambio del euro.

Cuadro 20.6

a. Los países integrantes de la Unión Europea (UE 28) son los siguientes: Alemania, Austria, Bélgica, Bulgaria, Chipre, Croacia, Dinamarca, Eslovaquia, Eslovenia, Estonia, Finlandia, Francia, Grecia, Países Bajos, Hungría, Irlanda, Italia, Letonia, Lituania, Luxemburgo, Malta, Polonia, Portugal, Reino Unido, República Checa, Rumania y Suecia.

Los países integrantes de la zona euro son los siguientes: Alemania, Austria, Bélgica, Chipre, Eslovaquia, Eslovenia, Estonia, Finlandia, Francia, Grecia, Italia, Irlanda, Letonia, Lituania, Luxemburgo, Malta, Países Bajos y Portugal.

b. Abreviaturas: IAPC (Índice Armonizado de Precios de Consumo), IPRI (Índice de Precios Industriales), CLUT (Costes Laborales Unitarios Totales), CLUM (Costes Laborales Unitarios de Manufacturas) y IVUE (Índice de Valor Unitario de Exportaciones).

c. Resultado de multiplicar el componente nominal y el componente precios. Su caída refleja mejoras en la competitividad.

d. Índices calculados como medias geométricas de los tipos de cambio bilaterales en los que las ponderaciones se basan en el comercio de manufacturas con los socios comerciales del agregado de contrapartida y captan los efectos de terceros mercados.

e. Relación entre el índice de precios de España y el de la agrupación correspondiente, calculado como media geométrica de los índices de precios de los países que forman la agrupación de contrapartida ponderados como se indica en la nota anterior.

f. Series trimestrales. En la definición de los índices, para España se usan las series de Coste Laboral Unitario (totales y manufacturas) obtenidas a partir de la información de la Contabilidad Nacional Trimestral de España. Base 2010. Fuente INE.

Cuadro 20.7

a. Países desarrollados: Alemania, Austria, Australia, Bélgica, Canadá, Chipre, Dinamarca, Eslovaquia, Eslovenia, Estonia, Estados Unidos, Finlandia, Francia, Grecia, Países Bajos, Italia, Irlanda, Japón, Letonia, Lituania, Luxemburgo, Malta, Noruega, Nueva Zelanda, Portugal, Reino Unido, Suecia y Suiza.

Países industrializados: Los integrantes de la agrupación países desarrollados, Corea, Hong Kong, Singapur, China, India, Indonesia, Malasia, Filipinas, Taiwán y Tailandia.

Nuevos países industrializados de Asia: Corea, Hong Kong, Singapur, China, India, Indonesia, Malasia, Filipinas, Taiwán y Tailandia.

b. Abreviaturas: IPC (Índice de Precios de Consumo), IPRI (Índice de Precios Industriales), CLUM (Costes Laborales Unitarios de Manufacturas) y IVUE (Índice de Valor Unitario de Exportaciones).

c. Resultado de multiplicar el componente nominal y el componente precios. Su caída refleja mejoras en la competitividad.

d. Índices calculados como medias geométricas de los tipos de cambio bilaterales en los que las ponderaciones se basan en el comercio de manufacturas con los socios comerciales del agregado de contrapartida y captan los efectos de terceros mercados.

e. Relación entre el índice de precios de España y el de la agrupación correspondiente calculado como media geométrica de los índices de precios de los países que forman la agrupación de contrapartida ponderados como se indica en la nota anterior.

f. Series trimestrales. En la definición de los índices, para España se usan las series de Coste Laboral Unitario (totales y manufacturas) obtenidas a partir de la información de la Contabilidad Nacional Trimestral de España. Base 2010. Fuente INE.

Cuadro 20.8

a. La agrupación países desarrollados está compuesta por los países que se citan en la nota a. del cuadro 20.7, incluyendo a España y excluyendo el propio país para cada moneda. Para el euro, véase la nota (b) del cuadro 1.16.

b. Índices calculados como medias geométricas de los tipos de cambio bilaterales en los que las ponderaciones se basan en el comercio de manufacturas con los socios comerciales del agregado de contrapartida y captan los efectos de terceros mercados. Los tipos de cambio reales son el resultado de multiplicar el componente nominal y el componente precios. Su caída refleja mejoras en la competitividad.

CAPÍTULO 21 MERCADO PRIMARIO DE VALORES

21. MERCADO PRIMARIO DE VALORES
A) Economía nacional

21.1 Valores distintos de acciones, excepto derivados financieros
Acciones y participaciones en fondos de inversión. Detalle por sectores y subsectores. Emisiones netas y ofertas públicas de venta

Millones de euros

Total	Valores distintos de acciones, excepto derivados financieros Valores nominales								Acciones cotizadas y no cotizadas			Participaciones en fondos de inversión		
	Instituciones financieras			Administraciones Públicas				Sociedades no financieras	Ampliaciones netas de capital Aportación de fondos		Ofertas públicas de venta	Suscripciones menos reembolsos		
	Total	Monetarias	No monetarias	Total	Administración central	CCAA	CCLL		Total	Instituciones financieras			Sociedades no financieras	
1	2	3	4	5	6	7	8	9	10	11	12	13	14	
13	-102 065	-192 343	-130 710	-61 633	85 635	91 262	-5 496	-131	4 641	26 139	24 588	1 552	-	13 883
14	-70 390	-116 776	-96 676	-20 099	47 088	49 627	-2 298	-240	-702	11 361	8 281	3 080	-	28 601
15	-23 818	-68 637	-31 157	-37 480	43 383	50 172	-6 788	-	1 435	17 737	12 271	5 465	-	25 408
16	-4 213	-32 855	-21 558	-11 297	25 299	27 847	-2 549	-	3 343	5 098	2 571	2 527	-	7 150
17	35 998	-20 724	8 719	-29 443	46 903	46 962	106	-165	9 819	14 186	8 197	5 989	1 906	19 383
18	32 110	-12 166	12 495	-24 661	37 929	41 684	-3 621	-134	6 347	-1 802	1 199	-2 995	1 247	12 689
18 E-A	3 271	-24 023	-9 440	-14 584	23 801	27 546	-3 745	-	3 493	-1 447	406	-1 847	799	14 754
19 E-A	28 499	-6 503	3 305	-9 808	20 684	18 506	2 178	-	14 318	5 644	463	5 181	60	3 180
18 Jun	-3 325	-11 229	-4 914	-6 316	7 701	9 845	-2 143	-	203	205	-18	223	-	1 242
Jul	-4 567	-1 741	-748	-993	-3 630	-3 262	-368	-	803	-1 678	135	-1 814	89	1 096
Ago	-785	-5 929	-4 016	-1 913	4 169	4 166	3	-	975	238	102	142	-	478
Sep	18 911	5 589	6 747	-1 158	10 828	11 025	-198	-	2 494	-94	-48	-46	-	141
Oct	-11 921	-3 894	3 849	-7 743	-8 663	-9 458	795	-	636	175	167	8	88	60
Nov	13 823	3 891	983	2 908	9 820	9 755	65	-	112	-304	570	-874	360	-333
Dic	8 026	6 271	10 356	-4 085	2 143	2 815	-538	-134	-388	-132	103	-235	-	-1 932
19 Ene	-5 434	-8 232	-7 063	-1 169	2 403	2 455	-52	-	395	146	-	146	-	-1 019
Feb	14 770	2 538	4 547	-2 009	10 766	9 482	1 283	-	1 466	129	223	-94	-	221
Mar	21 476	4 024	4 889	-864	11 833	10 667	1 165	-	5 619	1 192	22	1 170	-	1 215
Abr	-16 790	-5 650	-2 995	-2 654	-15 928	-15 951	23	-	4 788	58	113	-54	40	775
May	2 103	-5 369	-3 406	-1 963	8 747	8 599	147	-	-1 275	221	-14	235	-	836
Jun	15 155	1 624	1 506	118	13 708	13 636	72	-	-177	-2 272	65	-2 337	-	449
Jul	-3 118	6 968	7 085	-117	-13 763	-13 293	-470	-	3 676	-607	55	-662	20	573
Ago	337	-2 408	-1 259	-1 149	2 919	2 910	9	-	-175	6 776	-1	6 777	-	130

21. MERCADO PRIMARIO DE VALORES
A) Economía nacional

21.2 Valores distintos de acciones, excepto derivados financieros
Acciones cotizadas y participaciones en fondos de inversión
Detalle por sectores y subsectores. Saldos vivos

Millones de euros

Total	Valores distintos de acciones, excepto derivados financieros Valor nominal								Acciones cotizadas: capitalización			Participaciones en fondos de inversión Patrimonio	Mercado alternativo bursátil: capitalización	
	Instituciones financieras			Administraciones Públicas				Sociedades no financieras	Total	Instituciones financieras	Sociedades no financieras			
	Total	Monetarias	No monetarias	Total	Administración central	CCAA	CCLL					10	11	12
1	2	3	4	5	6	7	8	9	10	11	12	13	14	
13	1 731 595	828 044	454 358	373 686	822 937	763 391	58 147	1 398	80 615	569 036	195 444	373 592	189 187	28 341
14	1 666 210	714 162	358 747	355 415	870 338	813 237	55 943	1 158	81 710	606 668	215 747	390 921	231 774	32 560
15	1 649 924	647 935	328 643	319 293	917 071	866 648	49 265	1 158	84 918	628 796	176 761	452 035	257 045	43 118
16	1 645 819	615 450	307 453	307 997	942 466	894 555	46 753	1 158	87 903	634 195	178 709	455 486	271 294	44 577
17	1 676 159	593 358	342 437	250 921	989 023	941 244	46 785	993	93 779	707 817	206 093	501 724	298 080	53 425
18	1 710 552	580 755	357 070	223 685	1 026 951	982 903	43 189	859	102 847	603 316	151 325	451 991	288 454	50 941
18 Mar	1 696 916	592 586	349 203	243 383	1 006 994	960 007	45 994	993	97 336	687 357	198 829	488 528	303 287	54 061
Abr	1 686 118	590 922	348 745	242 177	996 998	950 456	45 548	993	98 199	712 552	204 342	508 210	307 107	54 659
May	1 689 399	586 363	343 553	242 810	1 004 571	958 014	45 564	993	98 465	685 908	179 831	506 077	305 421	53 860
Jun	1 686 066	575 127	338 633	236 494	1 012 269	967 855	43 420	993	98 670	697 781	181 678	516 103	305 735	54 341
Jul	1 681 187	573 195	337 695	235 500	1 008 629	964 587	43 048	993	99 363	709 363	188 837	520 526	308 621	55 392
Ago	1 680 659	567 425	333 837	233 588	1 012 805	968 756	43 056	993	100 429	665 437	171 375	494 062	306 946	54 982
Sep	1 699 862	573 188	340 757	232 431	1 023 634	979 783	42 858	993	103 040	663 661	174 972	488 689	306 526	54 534
Oct	1 689 187	570 902	346 039	224 864	1 014 991	970 334	43 663	993	103 293	626 410	161 973	464 438	298 606	52 882
Nov	1 702 845	574 693	346 921	227 771	1 024 807	980 087	43 727	993	103 346	640 732	163 082	477 649	296 897	53 618
Dic	1 710 552	580 755	357 070	223 685	1 026 951	982 903	43 189	859	102 847	603 316	151 325	451 991	288 454	50 941
19 Ene	1 705 164	572 532	350 017	222 516	1 029 360	985 363	43 138	859	103 272	640 916	158 505	482 410	294 091	53 070
Feb	1 720 253	575 237	354 728	220 509	1 040 129	994 849	44 420	859	104 887	656 740	162 750	493 989	297 220	53 717
Mar	1 742 421	579 713	360 065	219 648	1 051 973	1 005 523	45 591	859	110 734	656 058	153 149	502 909	299 189	53 920
Abr	1 725 606	574 047	357 052	216 994	1 036 044	989 571	45 613	859	115 516	674 073	164 349	509 724	299 891	52 933
May	1 727 851	568 811	353 777	215 034	1 044 796	998 171	45 766	859	114 244	639 242	148 803	490 439	289 780	52 401
Jun	1 742 123	569 925	354 785	215 139	1 058 489	1 011 797	45 833	859	113 709	650 780	147 990	502 789	281 280	36 662
Jul	1 739 765	577 402	362 369	215 033	1 044 735	998 507	45 368	859	117 628	636 465	138 384	498 081	...	37 166
Ago	1 740 693	575 358	361 467	213 891	1 047 671	1 001 428	45 384	859	117 665	628 562	126 922	501 640	...	36 426

21. MERCADO PRIMARIO DE VALORES
A) Economía nacional

Valores nominales

	Economía nacional						Instituciones financieras			Administraciones Públicas			Sociedades no financieras		
	Total	A corto plazo	A largo plazo	Total	A corto plazo	A largo plazo	Total	A corto plazo	A largo plazo	Total	A corto plazo	A largo plazo			
	1	2	3	4	5	6	7	8	9	10	11	12			
13	-102 065	-37 027	-65 038	-192 343	-39 817	-152 526	85 635	2 067	83 568	4 641	723	3 918			
14	-70 390	-17 017	-53 372	-116 776	-5 527	-111 248	47 088	-12 369	59 457	-702	826	-1 528			
15	-23 818	-10 119	-13 699	-68 637	-13 757	-54 880	43 383	4 524	38 860	1 435	-822	2 257			
16	-4 213	-5 230	1 017	-32 855	-5 408	-27 447	25 299	-3	25 302	3 343	180	3 163			
17	35 998	-8 046	44 044	-20 724	-4 916	-15 808	46 903	-3 527	50 430	9 819	395	9 424			
18	32 110	-10 627	42 737	-12 166	-4 018	-8 148	37 929	-8 456	46 385	6 347	1 831	4 516			
18 E-A	3 271	-14 051	17 322	-24 023	-6 580	-17 443	23 801	-9 542	33 344	3 493	2 000	1 493			
19 E-A	28 499	-9 058	37 557	-6 503	-8 398	1 895	20 684	-5 650	26 334	14 318	4 973	9 345			
18 Jun	-3 325	-655	-2 670	-11 229	-566	-10 664	7 701	141	7 561	203	-273	476			
Jul	-4 567	2 170	-6 737	-1 741	953	-2 694	-3 630	727	-4 357	803	466	337			
Ago	-785	-2 329	1 544	-5 929	-1 532	-4 397	4 169	-815	4 984	975	18	957			
Sep	18 911	-1 024	19 935	5 589	-271	5 860	10 828	-774	11 602	2 494	31	2 463			
Oct	-11 921	1 904	-13 825	-3 894	766	-4 660	-8 663	1 176	-9 840	636	-42	678			
Nov	13 823	3 568	10 255	3 891	2 048	1 844	9 820	1 388	8 432	112	153	-41			
Dic	8 026	-1 024	9 050	6 271	20	6 251	2 143	-704	2 847	-388	-311	-77			
19 Ene	-5 434	-5 152	-282	-8 232	-5 100	-3 132	2 403	-547	2 950	395	505	-109			
Feb	14 770	-1 134	15 904	2 538	-1 733	4 272	10 766	143	10 623	1 466	438	1 028			
Mar	21 476	-9	21 485	4 024	935	3 090	11 833	-1 319	13 152	5 619	373	5 247			
Abr	-16 790	329	-17 118	-5 650	1 228	-6 878	-15 928	-1 290	-14 637	4 788	384	4 404			
May	2 103	-548	2 651	-5 369	-1 660	-3 708	-8 747	-83	8 830	-1 275	1 194	-2 469			
Jun	15 155	270	14 884	1 624	-62	1 686	13 708	192	13 516	-177	143	-321			
Jul	-3 118	375	-3 494	6 968	-907	7 875	-13 763	-844	-12 918	3 676	2 127	1 549			
Ago	337	-3 190	3 526	-2 408	-1 098	-1 310	2 919	-1 902	4 820	-175	-190	16			

Millones de euros

21.3 Valores distintos de acciones, excepto derivados financieros
Detalle por sectores y plazos
Emisiones netas

21. MERCADO PRIMARIO DE VALORES
A) Economía nacional

Valores nominales

	Economía nacional						Instituciones financieras			Administraciones Públicas			Sociedades no financieras		
	Total	A corto plazo	A largo plazo	Total	A corto plazo	A largo plazo	Total	A corto plazo	A largo plazo	Total	A corto plazo	A largo plazo			
	1	2	3	4	5	6	7	8	9	10	11	12			
13	1 731 595	120 364	1 611 231	828 044	28 302	799 742	822 937	90 561	732 375	80 615	1 501	79 114			
14	1 666 210	117 842	1 548 368	714 162	37 264	676 898	870 338	78 192	792 146	81 710	2 327	79 383			
15	1 649 924	118 131	1 531 793	647 935	33 909	614 026	917 071	82 716	834 355	84 918	1 505	83 412			
16	1 645 819	112 974	1 532 845	615 450	28 574	586 877	942 466	82 713	859 752	87 903	1 685	86 218			
17	1 676 159	108 614	1 567 545	593 358	27 343	566 015	989 023	79 186	909 837	93 779	2 080	91 699			
18	1 710 552	112 480	1 598 072	580 755	37 888	542 866	1 026 951	70 658	956 293	102 847	3 912	98 935			
18 Mar	1 696 916	106 368	1 590 548	592 586	30 195	562 391	1 006 994	72 954	934 040	97 336	3 209	94 127			
Abr	1 686 118	104 021	1 582 097	590 922	28 399	562 523	996 998	71 506	925 492	98 199	4 106	94 092			
May	1 689 399	99 686	1 589 714	586 363	26 216	560 147	1 004 571	69 591	934 981	98 465	3 869	94 596			
Jun	1 686 066	99 002	1 587 064	575 127	25 622	549 506	1 012 269	69 731	942 537	98 670	3 596	95 075			
Jul	1 681 187	101 130	1 580 057	573 195	26 533	546 662	1 008 629	70 459	938 170	99 363	4 062	95 301			
Ago	1 680 659	98 797	1 581 862	567 425	24 995	542 430	1 012 805	69 644	943 161	100 429	4 080	96 349			
Sep	1 699 862	97 828	1 602 034	573 188	24 778	548 409	1 023 634	68 870	954 765	103 040	4 111	98 928			
Oct	1 689 187	99 837	1 589 350	570 902	25 651	545 252	1 014 991	70 046	944 945	103 293	4 070	99 223			
Nov	1 702 845	103 377	1 599 469	574 693	27 670	547 023	1 024 807	71 434	953 373	103 346	4 222	99 124			
Dic	1 710 552	112 480	1 598 072	580 755	37 888	542 866	1 026 951	70 658	956 293	102 847	3 912	98 935			
19 Ene	1 705 164	107 347	1 597 818	572 532	32 807	539 725	1 029 360	70 111	959 249	103 272	4 416	98 856			
Feb	1 720 253	110 318	1 609 934	575 237	35 179	540 058	1 040 129	70 254	969 875	104 887	4 854	100 033			
Mar	1 742 421	110 375	1 632 046	579 713	36 178	543 535	1 051 973	68 935	983 038	110 734	5 227	105 508			
Abr	1 725 606	110 702	1 614 905	574 047	37 405	536 641	1 036 044	67 644	968 399	115 516	5 611	109 905			
May	1 727 851	110 142	1 617 709	568 811	35 734	533 078	1 044 796	67 561	977 235	114 244	6 805	107 439			
Jun	1 742 123	110 286	1 631 837	569 925	35 545	534 379	1 058 489	67 753	990 736	113 709	6 948	106 760			
Jul	1 739 765	110 747	1 629 018	577 402	34 724	542 678	1 044 735	66 909	977 826	117 628	9 075	105 553			
Ago	1 740 693	107 609	1 633 085	575 358	33 677	541 681	1 047 671	65 008	982 663	117 665	8 885	108 780			

Millones de euros

21.4 Valores distintos de acciones, excepto derivados financieros
Detalle por sectores y plazos
Saldos vivos

21. MERCADO PRIMARIO DE VALORES
A) Economía nacional

21.5 Valores distintos de acciones, excepto derivados financieros
Emisiones a largo plazo. Detalle por sectores
Tipo de cupón. Saldos vivos

Valores nominales, excepto emisiones cupón cero, valoradas por el efectivo captado

Millones de euros

	del cual											
	Total				Instituciones financieras				Administraciones Públicas			
	Total	Cupón fijo	Cupón indiciado	Cupón cero	Total	Cupón fijo	Cupón indiciado	Cupón cero	Total	Cupón fijo	Cupón indiciado	Cupón cero
1	2	3	4	5	6	7	8	9	10	11	12	
13	1 611 231	1 206 897	385 073	19 261	799 742	423 100	357 441	19 200	732 375	708 421	23 951	4
14	1 548 368	1 165 014	376 934	6 421	676 898	330 132	340 363	6 402	792 146	759 705	32 438	4
15	1 531 793	1 164 127	363 404	4 262	614 026	282 482	327 299	4 245	834 355	801 420	32 933	2
16	1 532 845	1 162 109	365 853	4 884	586 877	254 664	327 929	4 284	859 752	825 501	34 251	-
17	1 567 545	1 188 440	375 583	3 523	566 015	235 622	327 991	2 401	909 837	866 352	43 464	21
18	1 598 072	1 218 476	376 754	2 842	542 866	224 454	316 826	1 586	956 293	901 084	55 100	109
18 Mar	1 590 548	1 207 063	380 001	3 484	562 391	230 044	330 031	2 316	934 040	888 369	45 650	21
18 Abr	1 582 097	1 198 509	379 935	3 653	562 523	230 699	329 339	2 485	925 492	879 195	46 275	21
18 May	1 589 714	1 208 041	378 809	2 864	560 147	231 070	327 381	1 696	934 981	888 166	46 793	21
18 Jun	1 587 064	1 207 590	376 624	2 850	549 506	224 380	323 444	1 682	942 537	894 033	48 483	21
18 Jul	1 580 057	1 201 367	375 826	2 864	546 662	223 379	321 587	1 696	938 170	888 653	49 496	21
18 Ago	1 581 862	1 205 118	373 869	2 876	542 430	221 715	319 007	1 707	943 161	893 021	50 119	21
18 Sep	1 602 034	1 215 857	383 337	2 841	548 409	223 328	323 409	1 673	954 765	900 053	54 690	21
18 Oct	1 589 350	1 209 706	376 883	2 761	545 252	226 816	316 843	1 593	944 945	889 824	55 100	21
18 Nov	1 599 469	1 218 327	378 384	2 758	547 023	227 065	318 368	1 589	953 373	898 251	55 100	21
18 Dic	1 598 072	1 218 476	376 754	2 842	542 866	224 454	316 826	1 586	956 293	901 084	55 100	109
19 Ene	1 597 818	1 218 659	376 510	2 649	539 725	222 179	316 163	1 383	959 249	903 467	55 662	119
19 Feb	1 609 934	1 232 742	374 471	2 721	540 058	225 284	313 327	1 448	969 875	913 313	56 435	127
19 Mar	1 632 046	1 251 966	377 440	2 640	543 535	226 613	315 523	1 399	983 038	925 738	57 206	94
19 Abr	1 614 905	1 240 087	372 146	2 671	536 641	225 616	309 607	1 418	968 399	910 499	57 805	96
19 May	1 617 709	1 247 852	367 714	2 143	533 078	226 969	304 688	1 420	977 235	918 882	58 287	66
19 Jun	1 631 837	1 262 545	367 057	2 234	534 379	230 362	302 529	1 487	990 736	930 855	59 792	90
19 Jul	1 629 018	1 258 634	367 816	2 568	542 678	238 012	302 876	1 789	977 826	917 512	60 192	122
19 Ago	1 633 085	1 263 728	366 786	2 570	541 681	238 043	301 846	1 791	982 663	922 349	60 192	122

21. MERCADO PRIMARIO DE VALORES
B) Instituciones financieras

21.6 Valores distintos de acciones, excepto derivados financieros
Detalle por subsectores y plazos
Emisiones netas

Valores nominales

Millones de euros

	Instituciones financieras monetarias									Otros intermediarios financieros, excepto empresas de seguros y fondos de pensiones				Empresas de seguros y fondos de pensiones
	Total	A corto plazo			A largo plazo			Total	del cual					
		Total	En euros	En monedas distintas del euro	Total	En euros	En monedas distintas del euro		A corto plazo	A largo plazo	Fondos de titulización	Particip. preferentes y valores Ley 19/2003		
													1	
13	-192 343	-130 710	-27 300	-27 786	486	-103 410	-98 619	-4 791	-61 633	-12 518	-49 115	-55 907	-17 049	-
14	-116 776	-96 676	6 672	7 072	-400	-103 348	-104 430	1 082	-19 953	-12 199	-7 754	-17 184	-6 892	-146
15	-68 637	-31 157	-631	-967	336	-30 526	-31 931	1 405	-37 480	-13 125	-24 354	-26 621	-5 100	-
16	-32 855	-21 558	2 312	761	1 551	-23 870	-20 993	-2 877	-11 466	-7 720	-3 746	-2 479	-9 615	169
17	-20 724	8 719	-2 946	-5 504	2 558	11 665	5 115	6 550	-29 443	-1 970	-27 473	-12 384	-12 223	-
18	-12 166	12 495	1 169	-1 027	2 196	11 326	11 679	-353	-24 661	-5 187	-19 474	-19 592	-2 164	-
18 E-A	-24 023	-9 440	-1 914	-3 832	1 917	-7 525	-7 397	-128	-14 584	-4 666	-9 918	-11 244	-1 969	-
19 E-A	-6 503	3 305	-4 837	-449	-4 387	8 141	5 292	2 849	-9 808	-3 562	-6 246	-11 528	789	-
18 Jun	-11 229	-4 914	-677	-1 259	582	-4 236	-4 052	-184	-6 316	112	-6 427	-5 779	-43	-
18 Jul	-1 741	-748	931	200	731	-1 678	-1 602	-76	-993	22	-1 016	-1 097	28	-
18 Ago	-5 929	-4 016	-1 502	-562	-940	-2 514	-2 492	-22	-1 913	-30	-1 883	-1 648	-235	-
18 Sep	5 589	6 747	-108	-425	317	6 854	6 467	387	-1 158	-164	-994	-1 365	-121	-
18 Oct	-3 894	3 849	374	758	-383	3 475	4 743	-1 269	-7 743	391	-8 134	-8 004	-97	-
18 Nov	3 891	983	2 814	2 482	332	-1 831	-1 719	-113	2 908	-767	3 675	3 655	19	-
18 Dic	6 271	10 356	2	-10	12	10 354	9 584	769	-4 085	18	-4 102	-2 634	4	-
19 Ene	-8 232	-7 063	-5 258	-839	-4 419	-1 805	-2 175	370	-1 169	158	-1 327	-1 304	-23	-
19 Feb	2 538	4 547	2 318	685	1 633	2 229	962	1 267	-2 009	-4 052	2 043	-1 514	-	-
19 Mar	4 024	4 889	836	25	812	4 052	5 172	-1 120	-864	98	-963	-2 270	953	-
19 Abr	-5 650	-2 995	1 071	2 031	-960	-4 066	-3 394	-672	-2 654	157	-2 811	-2 804	-8	-
19 May	-5 369	-3 406	-1 771	-2 897	1 126	-1 635	-218	-1 417	-1 963	110	-2 073	-2 268	-99	-
19 Jun	1 624	1 506	19	130	-111	1 487	-659	2 146	118	-81	199	210	1	-
19 Jul	6 968	7 085	-960	847	-1 807	8 046	5 574	2 472	-117	53	-170	-428	-42	-
19 Ago	-2 408	-1 259	-1 093	-432	-661	-166	30	-196	-1 149	-5	-1 144	-1 150	7	-

Nota: Las emisiones en euros incluyen históricamente todas las emisiones denominadas en euros o cualquiera de sus denominaciones nacionales.

Las emisiones en dracmas griegas se incorporan a la categoría de 'emisiones en euros' a partir de enero de 2001.

21. MERCADO PRIMARIO DE VALORES
B) Instituciones financieras

21.7 Valores distintos de acciones, excepto derivados financieros
Detalle por subsectores y plazos
Saldos vivos

	Valores nominales								Millones de euros					
	Instituciones financieras monetarias								Otros intermediarios financieros, excepto empresas de seguros y fondos de pensiones					Empresas de seguros y fondos de pensiones
	Total	A corto plazo			A largo plazo			Total	A corto plazo	A largo plazo	del cual			
		Total	En euros	En monedas distintas del euro	Total	En euros	En monedas distintas del euro				Fondos de titulización	Particip. preferentes y valores Ley 19/2003		
1	2	3	4	5	6	7	8	9	10	11	12	13	14	
13	828 044	454 358	10 204	9 506	698	444 154	435 901	8 253	373 540	18 098	355 442	251 640	58 080	146
14	714 162	358 747	16 929	16 578	351	341 818	331 470	10 348	355 415	20 336	335 079	234 483	52 947	-
15	647 935	328 643	16 360	15 611	749	312 283	299 539	12 743	319 293	17 549	301 744	207 862	49 129	-
16	615 450	307 453	18 757	16 372	2 385	288 695	278 546	10 149	307 829	9 816	298 012	205 383	39 527	169
17	593 358	342 437	21 476	15 402	6 075	320 961	298 360	22 601	250 752	5 867	244 885	192 999	4 204	169
18	580 755	357 070	22 882	14 375	8 507	334 189	310 039	24 149	223 516	15 007	208 509	173 834	2 040	169
18 Mar	592 586	349 203	24 709	16 420	8 289	324 494	302 605	21 889	243 214	5 487	237 727	190 712	2 690	169
18 Abr	590 922	348 745	23 074	14 237	8 837	325 671	301 531	24 140	242 008	5 326	236 683	189 207	2 499	169
18 May	586 363	343 553	21 055	13 191	7 864	322 498	299 109	23 389	242 641	5 161	237 480	190 280	2 485	169
18 Jun	575 127	338 633	20 349	11 932	8 417	318 284	295 057	23 227	236 325	5 273	231 053	184 500	2 442	169
18 Jul	573 195	337 695	21 238	12 132	9 106	316 457	293 455	23 002	235 331	5 295	230 036	183 404	2 469	169
18 Ago	567 425	333 837	19 730	11 570	8 160	314 107	290 963	23 144	233 419	5 265	228 154	181 756	2 235	169
18 Sep	573 188	340 757	19 677	11 145	8 532	321 080	297 431	23 649	232 262	5 102	227 160	180 390	2 114	169
18 Oct	570 902	346 039	20 158	11 903	8 255	325 881	302 174	23 707	224 695	5 493	219 202	172 813	2 017	169
18 Nov	574 693	346 921	22 843	14 385	8 558	323 978	300 455	23 523	227 602	4 726	222 876	176 469	2 036	169
18 Dic	580 755	357 070	22 882	14 375	8 507	334 189	310 039	24 149	223 516	15 007	208 509	173 834	2 040	169
19 Ene	572 532	350 017	17 643	13 536	4 106	332 374	307 864	24 510	222 347	15 165	207 182	172 530	2 017	169
19 Feb	575 237	354 728	20 002	14 221	5 781	334 726	308 826	25 899	220 340	15 177	205 163	171 016	2 018	169
19 Mar	579 713	360 065	20 903	14 246	6 657	339 162	313 998	25 164	219 479	15 275	204 204	168 746	2 971	169
19 Abr	574 047	357 052	21 973	16 277	5 696	335 079	310 604	24 475	216 826	15 432	201 393	165 942	2 963	169
19 May	568 811	353 777	20 191	13 381	6 810	333 586	310 386	23 201	214 865	15 542	199 322	163 674	2 863	169
19 Jun	569 925	354 785	20 084	13 511	6 574	334 701	309 727	24 974	214 971	15 461	199 510	163 884	2 863	169
19 Jul	577 402	362 369	19 210	14 357	4 852	343 159	315 301	27 858	214 865	15 514	199 350	163 456	2 821	169
19 Ago	575 358	361 467	18 168	13 925	4 243	343 299	315 331	27 967	213 722	15 509	198 213	162 306	2 828	169

Nota: Las emisiones en euros incluyen históricamente todas las emisiones denominadas en euros o cualquiera de sus denominaciones nacionales. Las emisiones en dracmas griegas se incorporan a la categoría de 'emisiones en euros' a partir de enero de 2001.

21. MERCADO PRIMARIO DE VALORES
B) Instituciones financieras

21.8 Valores distintos de acciones emitidos en euros, excepto derivados financieros. Instituciones financieras monetarias. Detalle por instrumentos. Emisiones netas, emisiones brutas y amortizaciones

	Valores nominales									Millones de euros					
	A corto plazo			A largo plazo											
				Total			Valores hipotecarios			Obligaciones subordinadas			Otros valores		
	Emisiones netas	Emisiones brutas	Amortizaciones	Emisiones netas	Emisiones brutas	Amortizaciones	Emisiones netas	Emisiones brutas	Amortizaciones	Emisiones netas	Emisiones brutas	Amortizaciones	Emisiones netas	Emisiones brutas	Amortizaciones
1	2	3	4	5	6	7	8	9	10	11	12	13	14	15	
13	-27 786	34 108	61 894	-98 619	56 577	155 197	-47 875	23 100	70 975	-13 832	2 495	16 327	-36 912	30 982	67 895
14	7 072	34 682	27 610	-104 430	47 903	152 333	-39 254	24 338	63 592	-4 897	5 500	10 397	-60 280	18 065	78 345
15	-967	34 510	35 476	-31 931	57 471	89 402	-13 841	31 775	45 616	764	2 750	1 986	-18 854	22 946	41 800
16	761	25 950	25 189	-20 993	54 165	75 158	-5 545	33 893	39 438	517	1 375	858	-15 965	18 898	34 863
17	-5 504	19 870	25 375	5 115	64 415	59 301	-6 312	28 888	35 199	10 411	13 767	3 357	1 016	21 760	20 745
18	-1 027	23 649	24 676	11 679	52 826	41 147	8 995	26 575	17 580	3 901	7 300	3 399	-1 217	18 951	20 169
18 E-A	-3 832	14 188	18 020	-7 397	21 629	29 026	-4 935	7 175	12 110	2 705	5 350	2 645	-5 168	9 104	14 271
19 E-A	-449	13 057	13 506	5 292	33 958	28 666	-653	13 175	13 828	-3 238	2 100	5 338	9 182	18 683	9 501
18 Jul	200	1 318	1 118	-1 602	896	2 499	-300	-	300	-255	-	255	-1 047	896	1 943
18 Ago	-562	1 236	1 798	-2 492	781	3 273	-1 150	-	1 150	-	-	-	-1 342	781	2 123
18 Sep	-425	1 715	2 140	6 467	7 559	1 091	4 450	4 700	250	1 500	1 500	-	517	1 359	841
18 Oct	758	2 114	1 356	4 743	6 094	1 351	2 200	3 400	1 200	250	250	-	2 293	2 444	151
18 Nov	2 482	4 131	1 648	-1 719	1 241	2 960	-860	660	1 520	-750	-	750	-109	581	690
18 Dic	-10	1 502	1 512	9 584	16 304	6 719	8 140	10 640	2 500	196	200	4	1 248	5 464	4 215
19 Ene	-839	1 031	1 870	-2 175	4 122	6 297	-1 525	2 225	3 750	340	350	10	-990	1 547	2 537
19 Feb	685	2 859	2 174	962	4 931	3 969	-720	420	1 140	-1 335	750	2 085	3 017	3 761	744
19 Mar	25	1 118	1 093	5 172	7 209	2 037	2 350	3 100	750	537	1 000	463	2 285	3 109	824
19 Abr	2 031	2 992	961	-3 394	1 142	4 536	-1 400	100	1 500	-1 575	-	1 575	-420	1 042	1 462
19 May	-2 897	1 449	4 346	-218	3 958	4 176	2 180	2 780	600	-1 000	-	1 000	-1 398	1 178	2 576
19 Jun	130	945	815	-659	5 149	5 808	-4 538	50	4 588	-5	-	5	3 883	5 099	1 215
19 Jul	847	1 876	1 029	5 574	7 270	1 695	3 100	4 500	1 400	-200	-	200	2 674	2 770	95
19 Ago	-432	787	1 219	30	178	147	-100	-	100	-	-	-	130	178	47

Nota: Las emisiones en euros incluyen históricamente todas las emisiones denominadas en euros o cualquiera de sus denominaciones nacionales. Las emisiones en dracmas griegas se incorporan a la categoría de 'emisiones en euros' a partir de enero de 2001.

21. MERCADO PRIMARIO DE VALORES
B) Instituciones financieras

21.9 Valores distintos de acciones emitidos en euros, excepto derivados financieros. Instituciones financieras monetarias
Detalle por instrumentos. Saldos vivos

	Valores nominales			Millones de euros					
	Total	A corto plazo	Total	A largo plazo					
				Valores hipotecarios	Obligaciones subordinadas	Otros valores	del cual		
							Cédulas territoriales	ICO (a)	
1	2	3	4	5	6	7	8		
13	445 407	9 506	435 901	247 568	20 776	167 557	29 794	56 048	
14	348 049	16 578	331 470	208 314	15 879	107 277	24 671	46 287	
15	315 151	15 611	299 539	194 473	16 644	88 423	27 186	33 098	
16	294 919	16 372	278 546	188 928	17 161	72 458	26 487	20 444	
17	313 762	15 402	298 360	182 616	34 276	81 468	23 462	15 439	
18	324 414	14 375	310 039	191 611	38 178	80 251	19 962	11 238	
18 Mar	319 025	16 420	302 605	181 641	38 011	82 953	23 462	13 590	
18 Abr	315 768	14 237	301 531	180 241	39 316	81 975	23 462	12 456	
18 May	312 300	13 191	299 109	178 681	39 309	81 119	22 962	11 700	
18 Jun	306 989	11 932	295 057	179 131	37 237	78 690	21 662	11 650	
18 Jul	305 587	12 132	293 455	178 831	36 982	77 643	21 662	11 650	
18 Ago	302 533	11 570	290 963	177 681	36 982	76 301	19 662	11 650	
18 Sep	308 576	11 145	297 431	182 131	38 482	76 818	19 662	11 135	
18 Oct	314 076	11 903	302 174	184 331	38 732	79 111	19 662	11 110	
18 Nov	314 840	14 385	300 455	183 471	37 982	79 003	19 662	11 610	
18 Dic	324 414	14 375	310 039	191 611	38 178	80 251	19 962	11 238	
19 Ene	321 400	13 536	307 864	190 086	38 518	79 260	19 962	11 238	
19 Feb	323 048	14 221	308 826	189 366	37 183	82 278	19 462	11 238	
19 Mar	328 244	14 246	313 998	191 716	37 720	84 563	19 462	11 238	
19 Abr	326 881	16 277	310 604	190 316	36 145	84 143	19 462	11 738	
19 May	323 767	13 381	310 386	192 496	35 145	82 745	19 462	9 521	
19 Jun	323 237	13 511	309 727	187 958	35 140	86 629	19 462	9 511	
19 Jul	329 658	14 357	315 301	191 058	34 940	89 303	19 462	9 755	
19 Ago	329 257	13 925	315 331	190 958	34 940	89 433	19 462	9 755	

Nota: Las emisiones en euros incluyen históricamente todas las emisiones denominadas en euros o cualquiera de sus denominaciones nacionales.

Las emisiones en dracmas griegas se incorporan a la categoría de 'emisiones en euros' a partir de enero de 2001.

(a) Incluye las entidades oficiales de crédito, hasta su asimilación en junio de 1994 a bancos, por Ley 3/94, de 14 de abril. Desde esa fecha se incluyen en bancos.

21. MERCADO PRIMARIO DE VALORES
B) Instituciones financieras

21.10 Acciones y participaciones en fondos de inversión
Detalle por sectores
Emisiones netas, ofertas públicas de venta y saldos vivos

Millones de euros

	Emisiones netas								Ofertas públicas de venta		Saldos vivos (a precio de mercado)			
	Acciones						Participaciones en fondos de inversión				Acciones cotizadas		Participaciones en fondos de inversión	
	Total	del cual		Cotizadas		No cotizadas		Total	del cual	Total	del cual	Total	del cual	
		OIFM	Total	OIFM	Total	OIFM	Total						OIFM	
	1	2	3	4	5	6	7	8	9	10	11	12	13	14
13	24 588	24 625	24 458	24 455	130	170	13 883	1 354	-	-	195 444	180 315	189 187	8 421
14	8 281	8 370	8 374	8 368	-93	2	28 601	-563	-	-	215 747	201 390	231 774	7 299
15	12 271	10 615	12 383	10 615	-112	-	25 408	-154	-	-	176 761	162 945	257 045	8 320
16	2 571	2 665	4 715	2 581	-2 144	84	7 150	1 515	-	-	178 709	163 430	271 294	9 722
17	8 197	7 682	8 319	7 682	-122	-	19 383	-2 488	756	756	206 093	190 683	298 080	7 122
18	1 199	286	1 420	322	-222	-36	12 689	-345	-	-	151 325	137 698	288 454	6 810
18 Mar	33	-	25	-	8	-	2 248	-61	-	-	198 829	183 393	303 287	6 578
18 Abr	-	-	-	-	-	-	1 427	-62	-	-	204 342	188 056	307 107	6 610
18 May	-9	-2	34	34	-43	-36	956	-219	-	-	179 831	164 363	305 421	6 378
18 Jun	-18	-	-	-	-18	-	1 242	-9	-	-	181 678	166 178	305 735	6 370
18 Jul	135	-	160	-	-24	-	1 096	364	-	-	188 837	173 329	308 621	6 712
18 Ago	102	83	107	83	-5	-	478	69	-	-	171 375	156 307	306 946	6 775
18 Sep	-48	-	-	-	-48	-	141	-160	-	-	174 972	159 251	306 526	6 611
18 Oct	167	-	167	-	-	-	60	54	-	-	161 973	146 724	298 606	6 668
18 Nov	570	-	573	-	-3	-	-333	-47	-	-	163 082	148 446	296 897	6 626
18 Dic	103	-	149	-	-46	-	-1 932	171	-	-	151 325	137 698	288 454	6 810
19 Ene	-	-	-	-	-	-	-1 019	83	-	-	158 505	144 160	294 091	6 883
19 Feb	223	-	223	-	-	-	221	842	-	-	162 750	148 711	297 220	7 724
19 Mar	22	-	22	-	-	-	1 215	102	-	-	153 149	139 149	299 189	7 411
19 Abr	113	-	77	-	36	-	775	326	40	-	164 349	149 357	299 891	5 715
19 May	-14	-36	-4	-36	-10	-	836	166	-	-	148 803	134 405	289 780	5 540
19 Jun	65	-	36	-	29	-	449	-4	-	-	147 990	133 805	281 280	104
19 Jul	55	-9	64	-9	-10	-	573	75	-	-	138 384	124 453
19 Ago	-1	9	1	-	-2	9	130	75	-	-	126 922	113 442

21. MERCADO PRIMARIO DE VALORES
C) Administraciones Públicas

21.11 Valores distintos de acciones, exceptos derivados financieros
Administración central
Detalle por instrumentos. Emisiones netas

Valores nominales

Millones de euros

	A corto plazo					A largo plazo							
	Total	Letras y pagarés del Tesoro	Papel comercial	Valores asumidos	Total	En euros					En monedas distintas del euro		
						Total	Bonos (a)	Obligaciones y notas (b)	Euro-notas	Valores asumidos	Total	Bonos y obligaciones	Euro-notas
1	2	3	4	5	6	7	8	9	10	11	12	13	14
13	91 262	4 561	4 561	-	86 701	86 722	61 973	24 749	-	-	-21	-	-21
14	49 627	-11 248	-11 248	-	60 875	60 634	-2 416	63 051	-	-	240	-	240
15	50 172	4 509	4 509	-	45 662	45 662	-18 586	64 249	-	-	-	-	-
16	27 847	-73	-73	-	27 920	27 920	-26 280	54 200	-	-	-	-	-
17	46 962	-3 528	-3 528	-	50 490	50 828	916	49 912	-	-	-338	-	-338
18	41 684	-8 393	-8 393	-	50 077	51 698	-15 996	67 694	-	-	-1 621	-	-1 621
18 E-A	27 546	-9 550	-9 550	-	37 096	38 717	-8 990	47 708	-	-	-1 621	-	-1 621
19 E-A	18 506	-5 887	-5 887	-	24 393	24 393	-13 152	37 545	-	-	-	-	-
18 Jun	9 845	139	139	-	9 705	9 705	5 617	4 089	-	-	-	-	-
Jul	-3 262	728	728	-	-3 990	-3 990	2 855	-6 844	-	-	-	-	-
Ago	4 166	-818	-818	-	4 984	4 984	2 496	2 488	-	-	-	-	-
Sep	11 025	-747	-747	-	11 773	11 773	2 433	9 340	-	-	-	-	-
Oct	-9 458	1 164	1 164	-	-10 622	-10 622	-15 514	4 893	-	-	-	-	-
Nov	9 755	1 419	1 419	-	8 335	8 335	3 949	4 387	-	-	-	-	-
Dic	2 815	-679	-679	-	3 494	3 494	2 127	1 367	-	-	-	-	-
19 Ene	2 455	-515	-515	-	2 970	2 970	-11 126	14 096	-	-	-	-	-
Feb	9 482	122	122	-	9 360	9 360	3 574	5 787	-	-	-	-	-
Mar	10 667	-1 363	-1 363	-	12 030	12 030	1 356	10 674	-	-	-	-	-
Abr	-15 951	-1 465	-1 465	-	-14 486	-14 486	-18 487	4 001	-	-	-	-	-
May	8 599	-133	-133	-	8 733	8 733	2 261	6 471	-	-	-	-	-
Jun	13 636	196	196	-	13 441	13 441	4 448	8 993	-	-	-	-	-
Jul	-13 293	-819	-819	-	-12 474	-12 474	3 157	-15 631	-	-	-	-	-
Ago	2 910	-1 910	-1 910	-	4 820	4 820	1 666	3 155	-	-	-	-	-

Nota: Las emisiones en euros incluyen históricamente todas las emisiones denominadas en euros o cualquiera de sus denominaciones nacionales.

(a) Incluye deuda desgravable emitida desde 1977 y amortizada en 1991.

(b) Incluye deuda emitida antes de 1977 y deuda perpetua amortizadas o canjeadas en 1998.

21. MERCADO PRIMARIO DE VALORES
C) Administraciones Públicas

21.12 Valores distintos de acciones, excepto derivados financieros
Administración central
Detalle por instrumentos. Saldos vivos

Valores nominales

Millones de euros

	A corto plazo					A largo plazo							
	Total	Letras y pagarés del Tesoro	Papel comercial	Valores asumidos	Total	En euros					En monedas distintas del euro		
						Total	Bonos (a)	Obligaciones y notas (b)	Euro-notas	Valores asumidos	Total	Bonos y obligaciones	Euro-notas
1	2	3	4	5	6	7	8	9	10	11	12	13	14
13	763 391	89 174	89 174	-	674 217	672 112	277 000	394 956	-	156	2 105	-	2 105
14	813 237	77 926	77 926	-	735 311	732 747	274 584	458 007	-	156	2 564	-	2 564
15	866 648	82 435	82 435	-	784 213	781 370	258 959	522 255	-	156	2 843	-	2 843
16	894 555	82 363	82 363	-	812 192	809 290	232 678	576 455	-	156	2 902	-	2 902
17	941 244	78 835	78 835	-	862 409	860 118	233 594	626 367	-	156	2 291	-	2 291
18	982 903	70 442	70 442	-	912 460	911 816	217 598	694 062	-	156	645	-	645
18 Mar	960 007	72 599	72 599	-	887 407	886 783	223 061	663 565	-	156	625	-	625
Abr	950 456	71 146	71 146	-	879 310	878 683	208 873	669 654	-	156	627	-	627
May	958 014	69 236	69 236	-	888 777	888 136	213 637	674 343	-	156	642	-	642
Jun	967 855	69 376	69 376	-	898 479	897 841	219 253	678 432	-	156	638	-	638
Jul	964 587	70 103	70 103	-	894 484	893 851	222 108	671 587	-	156	633	-	633
Ago	968 756	69 285	69 285	-	899 471	898 835	224 604	674 075	-	156	635	-	635
Sep	979 783	68 538	68 538	-	911 245	910 608	227 037	683 415	-	156	637	-	637
Oct	970 334	69 702	69 702	-	900 633	899 986	211 523	688 307	-	156	646	-	646
Nov	980 087	71 121	71 121	-	908 966	908 322	215 471	692 694	-	156	644	-	644
Dic	982 903	70 442	70 442	-	912 460	911 816	217 598	694 062	-	156	645	-	645
19 Ene	985 363	69 927	69 927	-	915 435	914 786	206 472	708 157	-	156	650	-	650
Feb	994 849	70 049	70 049	-	924 800	924 146	210 046	713 944	-	156	654	-	654
Mar	1 005 523	68 687	68 687	-	936 837	936 176	211 402	724 618	-	156	661	-	661
Abr	989 571	67 222	67 222	-	922 349	921 690	192 915	728 619	-	156	659	-	659
May	998 171	67 089	67 089	-	931 082	930 423	195 176	735 091	-	156	659	-	659
Jun	1 011 797	67 284	67 284	-	944 513	943 863	199 624	744 083	-	156	650	-	650
Jul	998 507	66 466	66 466	-	932 041	931 389	202 781	728 452	-	156	653	-	653
Ago	1 001 428	64 555	64 555	-	936 872	936 209	204 446	731 606	-	156	663	-	663

Nota: Las emisiones en euros incluyen históricamente todas las emisiones denominadas en euros o cualquiera de sus denominaciones nacionales.

Véase nota del cuadro 12.9 en que se explica cómo se relacionan los datos de la deuda en valores distintos de acciones de la Administración Central elaborada según la metodología del Protocolo de Déficit Excesivo y los datos de este cuadro.

(a) Incluye deuda desgravable emitida desde 1977 y amortizada en 1991.

(b) Incluye deuda emitida antes de 1977 y deuda perpetua amortizadas o canjeadas en 1998.

21. MERCADO PRIMARIO DE VALORES
C) Administraciones Públicas

21.13 Valores distintos de acciones, excepto derivados financieros
Administración central
Saldos vivos por plazos al vencimiento

Valores nominales

Millones de euros

	Total saldo vivo	Vencimientos											
		Hasta el plazo de 1 año			Entre 1 y 2 años			Entre 2 y 3 años	Entre 3 y 4 años	Entre 4 y 5 años	Entre 5 y 10 años	A más de 10 años	Plazo indefinido: perpetua
		Total	Letras, pagarés del Tesoro, papel y val.asumidos	A medio y largo plazo y euronotas	Total	Letras y pagarés del Tesoro y papel comercial	A medio y largo plazo y euronotas						
1	2	3	4	5	6	7	8	9	10	11	12	13	
08	354 739	84 549	52 074	32 475	35 713	-	35 713	41 941	25 386	28 246	87 650	51 253	-
09	473 897	121 206	85 513	35 693	46 517	-	46 517	49 455	39 198	41 075	101 941	74 505	-
10	537 697	129 101	82 475	46 626	57 547	7 281	50 265	59 965	41 205	34 948	117 786	97 146	-
11	607 717	134 601	84 711	49 890	72 020	5 897	66 123	67 582	39 508	43 583	137 870	112 553	-
12	671 442	144 086	77 993	66 093	83 604	6 620	76 983	80 863	65 798	46 863	139 555	110 674	-
13	763 391	168 611	89 174	79 437	99 534	-	99 534	92 009	55 943	64 035	158 436	124 824	-
14	813 237	173 846	77 926	95 920	92 331	-	92 331	81 747	65 031	71 450	201 946	126 887	-
15	866 648	176 587	82 435	94 151	91 545	-	91 545	83 811	75 759	77 237	221 261	140 449	-
15 III	862 921	170 927	82 314	88 613	94 633	-	94 633	80 620	67 756	82 399	213 714	152 872	-
15 IV	866 648	176 587	82 435	94 151	91 545	-	91 545	83 811	75 759	77 237	221 261	140 449	-
16 I	887 182	180 328	84 130	96 198	91 941	-	91 941	69 935	95 552	61 859	225 184	162 383	-
16 II	887 152	175 814	80 543	95 271	84 316	-	84 316	78 306	96 892	63 166	228 741	159 918	-
16 III	892 647	174 241	79 033	95 209	85 472	-	85 472	82 097	92 193	60 917	237 756	159 972	-
16 IV	894 555	173 927	82 363	91 564	84 917	-	84 917	94 083	81 309	49 756	255 352	155 211	-
17 I	912 874	172 264	80 188	92 076	81 966	-	81 966	97 393	62 715	73 344	246 590	178 601	-
17 II	921 258	161 329	77 062	84 267	86 875	-	86 875	101 213	68 060	64 548	260 053	179 181	-
17 III	925 948	156 704	75 232	81 472	86 605	-	86 605	97 524	73 174	49 730	262 383	199 828	-
17 IV	941 244	163 522	78 835	84 687	96 284	-	96 284	86 211	63 224	53 322	290 455	188 226	-
18 I	960 007	154 566	72 599	81 966	99 264	-	99 264	77 166	75 605	59 192	272 995	221 219	-
18 II	967 855	156 251	69 376	86 875	101 344	-	101 344	80 077	73 468	40 148	304 058	212 509	-
18 III	979 783	155 143	68 538	86 605	97 655	-	97 655	87 747	51 740	50 271	315 429	221 798	-
18 IV	982 903	166 726	70 442	96 284	86 211	-	86 211	79 152	64 512	61 831	316 063	208 407	-
19 I	1 005 523	167 951	68 687	99 264	85 010	-	85 010	88 474	63 368	63 432	328 556	208 733	-
19 II	1 011 797	168 628	67 284	101 344	84 526	-	84 526	89 382	43 193	83 618	336 397	206 052	-

21. MERCADO PRIMARIO DE VALORES
C) Administraciones Públicas

21.14 Valores distintos de acciones, excepto derivados financieros
Administración central
Vida media

Años

	Total	A corto plazo				A largo plazo						
		Total	Letras y pagarés del Tesoro	Papel comercial	Valores asumidos	Total	En euros			En monedas distintas del euro		
							Emitidos por la Adción. Central			Valores asumidos	Emitidos por la Adción. Central	
							Bonos y obligaciones	Euronotas	Bonos y obligaciones		Euronotas	
1	2	3	4	5	6	7	8	9	10	11		
08	6,58	0,53	0,53	-	7,62	7,69	-	10,19	-	1,50	3,59	
09	6,44	0,42	0,42	-	7,77	7,85	-	12,23	-	0,50	3,11	
10	6,62	0,53	0,53	-	7,84	7,91	-	13,93	-	-	2,94	
11	6,42	0,48	0,48	-	7,46	7,51	-	12,93	-	-	2,71	
12	5,88	0,51	0,51	-	6,66	6,67	-	11,92	-	-	4,09	
13	5,62	0,41	0,41	-	6,31	6,31	-	10,92	-	-	6,17	
14	5,96	0,43	0,43	-	6,55	6,54	-	9,92	-	-	7,46	
15	6,31	0,42	0,42	-	6,93	6,93	-	8,92	-	-	6,43	
15 III	6,23	0,48	0,48	-	6,84	6,84	-	9,18	-	-	6,69	
15 IV	6,31	0,42	0,42	-	6,93	6,93	-	8,92	-	-	6,43	
16 I	6,32	0,43	0,43	-	6,94	6,94	-	8,67	-	-	6,15	
16 II	6,59	0,44	0,44	-	7,20	7,21	-	8,43	-	-	5,85	
16 III	6,62	0,45	0,45	-	7,22	7,23	-	8,17	-	-	5,58	
16 IV	6,67	0,44	0,44	-	7,30	7,31	-	7,92	-	-	5,31	
17 I	6,79	0,44	0,44	-	7,40	7,41	-	7,67	-	-	5,06	
17 II	6,93	0,44	0,44	-	7,52	7,53	-	7,43	-	-	5,49	
17 III	7,04	0,44	0,44	-	7,63	7,63	-	7,17	-	-	5,26	
17 IV	7,06	0,43	0,43	-	7,67	7,67	-	6,92	-	-	5,01	
18 I	7,38	0,42	0,42	-	7,95	7,94	-	6,67	-	-	17,53	
18 II	7,41	0,42	0,42	-	7,95	7,95	-	6,43	-	-	17,49	
18 III	7,46	0,46	0,46	-	7,99	7,98	-	6,17	-	-	17,28	
18 IV	7,43	0,45	0,45	-	7,97	7,96	-	5,92	-	-	17,04	
19 I	7,45	0,42	0,42	-	7,96	7,96	-	5,67	-	-	16,75	
19 II	7,43	0,44	0,44	-	7,93	7,92	-	5,43	-	-	16,54	

Nota: Las emisiones en euros incluyen históricamente todas las emisiones denominadas en euros o cualquiera de sus denominaciones nacionales.

(a) Sin incluir euronotas y papel comercial hasta el primer trimestre de 1996.

21. MERCADO PRIMARIO DE VALORES
C) Administraciones Públicas

21.15 Valores distintos de acciones emitidos en euros, excepto derivados financieros. Administración central
Emisiones netas, emisiones brutas y amortizaciones

Valores nominales

Millones de euros

	A corto plazo Letras, pagarés del Tesoro, papel comercial y valores asumidos			A largo plazo											
	Emisio- nes netas	Emisio- nes brutas	Amortiza- ciones	Total			Del cual								
				Emisio- nes netas	Emisio- nes brutas	Amortiza- ciones	Bonos (a)			Obligaciones y notas (b)			Valores asumidos		
							Emisio- nes netas	Emisio- nes brutas	Amortiza- ciones	Emisio- nes netas	Emisio- nes brutas	Amortiza- ciones	Emisio- nes netas	Emisio- nes brutas	Amortiza- ciones
1	2	3	4	5	6	7	8	9	10	11	12	13	14	15	
13	4 561	109 163	104 602	86 722	151 649	64 928	61 973	97 665	35 692	24 749	53 984	29 236	-	-	-
14	-11 248	99 396	110 645	60 634	143 734	83 099	-2 416	64 288	66 704	63 051	79 446	16 395	-	-	-
15	4 509	97 871	93 362	45 662	142 723	97 060	-18 586	57 498	76 085	64 249	85 225	20 976	-	-	-
16	-73	100 996	101 068	27 920	122 071	94 151	-26 280	47 233	73 513	54 200	74 838	20 639	-	-	-
17	-3 528	94 439	97 966	50 828	142 067	91 240	916	50 616	49 700	49 912	91 451	41 539	-	-	-
18	-8 393	80 984	89 377	51 698	134 717	83 019	-15 996	46 210	62 206	67 694	88 508	20 813	-	-	-
18 E-A	-9 550	53 410	62 959	38 717	98 344	59 627	-8 990	29 823	38 813	47 708	68 521	20 813	-	-	-
19 E-A	-5 887	50 200	56 087	24 393	87 820	63 427	-13 152	29 517	42 669	37 545	58 303	20 758	-	-	-
18 Jun	139	7 895	7 756	9 705	9 705	-	5 617	5 617	-	4 089	4 089	-	-	-	-
Jul	728	7 849	7 121	-3 990	16 824	20 813	2 855	2 855	-	-6 844	13 969	20 813	-	-	-
Ago	-818	7 067	7 886	4 984	4 984	-	2 496	2 496	-	2 488	2 488	-	-	-	-
Sep	-747	6 541	7 288	11 773	13 998	2 225	2 433	4 658	2 225	9 340	9 340	-	-	-	-
Oct	1 164	7 396	6 232	-10 622	10 546	21 168	-15 514	5 653	21 168	4 893	4 893	-	-	-	-
Nov	1 419	7 870	6 451	8 335	8 335	-	3 949	3 949	-	4 387	4 387	-	-	-	-
Dic	-679	5 768	6 447	3 494	3 494	-	2 127	2 127	-	1 367	1 367	-	-	-	-
19 Ene	-515	5 526	6 041	2 970	21 108	18 139	-11 126	7 013	18 139	14 096	14 096	-	-	-	-
Feb	122	5 696	5 574	9 360	9 360	-	3 574	3 574	-	5 787	5 787	-	-	-	-
Mar	-1 363	5 786	7 149	12 030	14 155	2 125	1 356	3 481	2 125	10 674	10 674	-	-	-	-
Abr	-1 465	6 221	7 686	-14 486	7 919	22 405	-18 487	3 918	22 405	4 001	4 001	-	-	-	-
May	-133	6 409	6 542	8 733	8 733	-	2 261	2 261	-	6 471	6 471	-	-	-	-
Jun	196	6 985	6 789	13 441	13 441	-	4 448	4 448	-	8 993	8 993	-	-	-	-
Jul	-819	7 071	7 889	-12 474	8 284	20 758	3 157	3 157	-	-15 631	5 127	20 758	-	-	-
Ago	-1 910	6 506	8 416	4 820	4 820	-	1 666	1 666	-	3 155	3 155	-	-	-	-

Nota: Las emisiones en euros incluyen históricamente todas las emisiones denominadas en euros o cualquiera de sus denominaciones nacionales.

(a) Incluye deuda desgravable emitida desde 1977 y amortizada en 1991.

(b) Incluye deuda emitida antes de 1977 y deuda perpetua amortizadas o canjeadas en 1998.

21. MERCADO PRIMARIO DE VALORES
C) Administraciones Públicas

21.16 Valores distintos de acciones, excepto derivados financieros
Administración central
Tipos de interés a la emisión: subastas

Porcentajes

	A largo plazo										A corto plazo					
	Bonos a 3 años		Bonos a 5 años		Obligaciones a 10 años		Obligaciones a 15 años		Obligaciones a 30 años		Letras del Tesoro a 6 meses		Letras del Tesoro a 1 año		Letras del Tesoro a 18 meses	
	Tipo medio ponderado	Tipo marginal	Tipo medio ponderado	Tipo marginal	Tipo medio ponderado	Tipo marginal	Tipo medio ponderado	Tipo marginal	Tipo medio ponderado	Tipo marginal	Tipo medio ponderado	Tipo marginal	Tipo medio ponderado	Tipo marginal	Tipo medio ponderado	Tipo marginal
	1	2	3	4	5	6	7	8	9	10	11	12	13	14	15	16
13	2,45	2,48	3,40	3,43	4,74	4,76	5,18	5,19	5,45	5,46	0,74	0,77	1,22	1,25	1,69	1,79
14	0,99	1,01	1,51	1,53	2,72	2,74	3,59	3,62	3,77	3,78	0,26	0,27	0,42	0,43	-	-
15	0,33	0,35	0,76	0,78	1,74	1,75	2,13	2,15	2,75	2,76	0,01	0,02	0,07	0,08	-	-
16	0,09	0,10	0,40	0,41	1,45	1,46	1,92	1,93	2,54	2,55	-0,21	-0,21	-0,14	-0,14	-	-
17	-0,06	-0,05	0,37	0,39	1,57	1,58	2,14	2,15	2,89	2,90	-0,40	-0,39	-0,34	-0,34	-	-
18	-0,05	-0,04	0,39	0,40	1,44	1,46	1,94	1,95	2,54	2,55	-0,44	-0,44	-0,37	-0,36	-	-
18 Mar	-0,03	-0,02	0,29	0,32	1,36	1,39	1,88	1,90	-	-	-0,46	-0,46	-0,40	-0,39	-	-
Abr	-0,22	-0,23	0,19	0,21	1,24	1,26	1,72	1,74	2,23	2,24	-0,47	-0,47	-0,41	-0,41	-	-
May	-0,15	-0,14	0,44	0,46	1,37	1,38	-	-	-	-	-0,49	-0,48	-0,42	-0,41	-	-
Jun	-0,04	-0,02	0,34	0,35	1,41	1,42	1,83	1,85	2,35	2,36	-0,47	-0,45	-0,35	-0,34	-	-
Jul	-0,10	-0,09	0,31	0,34	1,31	1,32	1,80	1,81	-	-	-0,40	-0,40	-0,35	-0,35	-	-
Ago	-0,15	-0,13	0,37	0,38	1,42	1,44	-	-	-	-	-0,42	-0,42	-0,36	-0,36	-	-
Sep	-	-	0,41	0,42	1,49	1,50	-	-	2,58	2,60	-0,43	-0,42	-0,37	-0,37	-	-
Oct	0,13	0,14	0,61	0,63	1,64	1,65	-	-	2,68	2,69	-0,44	-0,43	-0,29	-0,28	-	-
Nov	0,10	0,11	0,57	0,57	1,61	1,62	2,12	2,13	-	-	-0,42	-0,41	-0,32	-0,32	-	-
Dic	0,02	0,03	0,41	0,42	1,46	1,47	-	-	-	-	-0,40	-0,40	-0,32	-0,31	-	-
19 Ene	-0,05	-0,04	0,29	0,29	1,46	1,46	-	-	-	-	-0,43	-0,42	-0,33	-0,33	-	-
Feb	-0,12	-0,12	-	-	1,29	1,30	1,78	1,78	-	-	-0,37	-0,37	-0,31	-0,30	-	-
Mar	-0,18	-0,17	-	-	1,10	1,11	-	-	2,36	2,37	-0,38	-0,37	-0,31	-0,31	-	-
Abr	-0,24	-0,24	0,17	0,18	1,12	1,13	-	-	-	-	-0,38	-0,38	-0,33	-0,33	-	-
May	-	-	0,02	0,03	0,84	0,85	-	-	2,12	2,13	-0,40	-0,40	-0,34	-0,33	-	-
Jun	-0,41	-0,40	-0,18	-0,17	0,63	0,63	0,88	0,89	-	-	-0,39	-0,39	-0,36	-0,36	-	-
Jul	-0,47	-0,45	-0,21	-0,19	0,26	0,29	-	-	1,17	1,19	-0,50	-0,49	-0,47	-0,46	-	-
Ago	-	-	-0,25	-0,24	0,30	0,31	-	-	1,28	1,29	-0,53	-0,53	-0,51	-0,50	-	-

21. MERCADO PRIMARIO DE VALORES
C) Administraciones Públicas

21.17 Valores distintos de acciones, excepto derivados financieros
Comunidades autónomas y Corporaciones locales
Detalle por instrumentos. Emisiones netas

Valores nominales

Millones de euros

	Comunidades autónomas							Corporaciones locales				
	Total	A corto plazo			A largo plazo			Total	A corto plazo	A largo plazo		
		Total	En euros	En monedas distintas del euro	Total	En euros	En monedas distintas del euro			Total	En euros	En monedas distintas del euro
1	2	3	4	5	6	7	8	9	10	11	12	
13	-5 496	-2 494	-2 494	-	-3 001	-2 642	-359	-131	-	-131	-131	-
14	-2 298	-1 121	-1 121	-	-1 178	-462	-716	-240	-	-240	-240	-
15	-6 788	15	15	-	-6 803	-6 416	-386	-	-	-	-	-
16	-2 549	70	70	-	-2 618	-2 277	-341	-	-	-	-	-
17	106	-	-	-	106	265	-159	-165	-	-165	-165	-
18	-3 621	-63	-63	-	-3 558	-3 383	-175	-134	-	-134	-134	-
18 E-A	-3 745	7	7	-	-3 753	-3 753	-	-	-	-	-	-
19 E-A	2 178	237	237	-	1 941	1 941	-	-	-	-	-	-
18 Jun	-2 143	1	1	-	-2 145	-2 145	-	-	-	-	-	-
Jul	-368	-	-	-	-368	-368	-	-	-	-	-	-
Ago	3	3	3	-	-	-	-	-	-	-	-	-
Sep	-198	-27	-27	-	-171	-171	-	-	-	-	-	-
Oct	795	13	13	-	782	782	-	-	-	-	-	-
Nov	65	-31	-31	-	97	97	-	-	-	-	-	-
Dic	-538	-25	-25	-	-513	-338	-175	-134	-	-134	-134	-
19 Ene	-52	-32	-32	-	-20	-20	-	-	-	-	-	-
Feb	1 283	21	21	-	1 263	1 263	-	-	-	-	-	-
Mar	1 165	44	44	-	1 122	1 122	-	-	-	-	-	-
Abr	23	175	175	-	-152	-152	-	-	-	-	-	-
May	147	50	50	-	97	97	-	-	-	-	-	-
Jun	72	-4	-4	-	76	76	-	-	-	-	-	-
Jul	-470	-26	-26	-	-444	-444	-	-	-	-	-	-
Ago	9	9	9	-	-	-	-	-	-	-	-	-

Nota: Las emisiones en euros incluyen históricamente todas las emisiones denominadas en euros o cualquiera de sus denominaciones nacionales.

21. MERCADO PRIMARIO DE VALORES
C) Administraciones Públicas

21.18 Valores distintos de acciones, excepto derivados financieros
Comunidades autónomas y Corporaciones locales
Detalle por instrumentos. Saldos vivos

Valores nominales

Millones de euros

	Comunidades autónomas							Corporaciones locales				
	Total	A corto plazo			A largo plazo			Total	A corto plazo	A largo plazo		
		Total	En euros	En monedas distintas del euro	Total	En euros	En monedas distintas del euro			Total	En euros	En monedas distintas del euro
1	2	3	4	5	6	7	8	9	10	11	12	
13	58 147	1 387	1 387	-	56 760	54 867	1 893	1 398	-	1 398	1 398	-
14	55 943	266	266	-	55 676	54 405	1 272	1 158	-	1 158	1 158	-
15	49 265	281	281	-	48 984	47 988	996	1 158	-	1 158	1 158	-
16	46 753	350	350	-	46 402	45 711	691	1 158	-	1 158	1 158	-
17	46 785	351	351	-	46 434	45 976	459	993	-	993	993	-
18	43 189	216	216	-	42 974	42 665	309	859	-	859	859	-
18 Mar	45 994	355	355	-	45 639	45 186	454	993	-	993	993	-
Abr	45 548	360	360	-	45 188	44 729	459	993	-	993	993	-
May	45 564	354	354	-	45 210	44 735	475	993	-	993	993	-
Jun	43 420	355	355	-	43 065	42 591	474	993	-	993	993	-
Jul	43 048	355	355	-	42 693	42 223	470	993	-	993	993	-
Ago	43 056	358	358	-	42 697	42 223	474	993	-	993	993	-
Sep	42 858	332	332	-	42 526	42 052	474	993	-	993	993	-
Oct	43 663	344	344	-	43 319	42 834	485	993	-	993	993	-
Nov	43 727	313	313	-	43 414	42 931	483	993	-	993	993	-
Dic	43 189	216	216	-	42 974	42 665	309	859	-	859	859	-
19 Ene	43 138	184	184	-	42 954	42 645	310	859	-	859	859	-
Feb	44 420	204	204	-	44 216	43 907	309	859	-	859	859	-
Mar	45 591	248	248	-	45 343	45 029	314	859	-	859	859	-
Abr	45 613	423	423	-	45 191	44 877	313	859	-	859	859	-
May	45 766	473	473	-	45 293	44 974	319	859	-	859	859	-
Jun	45 833	469	469	-	45 364	45 050	314	859	-	859	859	-
Jul	45 368	443	443	-	44 925	44 606	319	859	-	859	859	-
Ago	45 384	452	452	-	44 932	44 606	326	859	-	859	859	-

Nota: Las emisiones en euros incluyen históricamente todas las emisiones denominadas en euros o cualquiera de sus denominaciones nacionales.

Véanse las notas de los cuadros 13.7 y 14.7 en que se explica cómo se relacionan los datos de la deuda en valores distintos de acciones de las comunidades autónomas y corporaciones locales elaborada según la metodología del Protocolo de Déficit Excesivo y los datos de este cuadro.

21. MERCADO PRIMARIO DE VALORES
C) Administraciones Públicas

21.19 Valores distintos de acciones emitidos en euros, excepto derivados financieros. Comunidades autónomas y Corporaciones locales
Emisiones netas, emisiones brutas y amortizaciones

Valores nominales

Millones de euros

	Comunidades autónomas						Corporaciones locales			
	A corto plazo			A largo plazo			A corto plazo		A largo plazo	
	Emisiones netas	Emisiones brutas	Amortizaciones	Emisiones netas	Emisiones brutas	Amortizaciones	Emisiones netas	Emisiones brutas	Amortizaciones	
1	2	3	4	5	6	7	8	9	10	
13	-2 494	2 502	4 996	-2 642	8 274	10 917	-	-131	24	156
14	-1 121	340	1 460	-462	9 224	9 686	-	-240	53	293
15	15	424	410	-6 416	3 621	10 038	-	-	-	-
16	70	482	412	-2 277	4 384	6 662	-	-	-	-
17	-	532	531	265	4 774	4 509	-	-165	56	221
18	-63	442	505	-3 383	3 276	6 659	-	-134	-	134
18 E-A	7	329	321	-3 753	2 151	5 904	-	-	-	-
19 E-A	237	429	193	1 941	5 574	3 633	-	-	-	-
18 Jun	1	48	47	-2 145	500	2 645	-	-	-	-
Jul	-	41	41	-368	-	368	-	-	-	-
Ago	3	37	34	-	-	-	-	-	-	-
Sep	-27	28	54	-171	-	171	-	-	-	-
Oct	13	58	45	782	842	60	-	-	-	-
Nov	-31	9	40	97	267	170	-	-	-	-
Dic	-25	19	44	-338	16	355	-	-134	-	134
19 Ene	-32	-	32	-20	10	30	-	-	-	-
Feb	21	57	37	1 263	1 908	645	-	-	-	-
Mar	44	44	-	1 122	1 429	307	-	-	-	-
Abr	175	220	45	-152	1 324	1 475	-	-	-	-
May	50	50	-	97	708	611	-	-	-	-
Jun	-4	15	19	76	116	40	-	-	-	-
Jul	-26	4	30	-444	81	525	-	-	-	-
Ago	9	40	31	-	-	-	-	-	-	-

Nota: Las emisiones en euros incluyen históricamente todas las emisiones denominadas en euros o cualquiera de sus denominaciones nacionales.

21. MERCADO PRIMARIO DE VALORES
D) Sociedades no financieras

21.20 Valores distintos de acciones, excepto derivados financieros
Detalle por instrumentos
Emisiones netas y saldos vivos

Valores nominales

Millones de euros

	Emisiones netas									Saldos vivos				
	Total	A corto plazo			A largo plazo					Total	En euros			En monedas distintas del euro
		Total	Emisiones brutas	Amortizaciones	Total	En euros			En monedas distintas del euro		A corto plazo	A largo plazo		
						Total	Emisiones brutas	Amortizaciones						
1	2	3	4	5	6	7	8	9	10	11	12	13		
13	4 641	723	3 203	2 480	3 918	4 335	10 509	6 174	-417	80 615	1 501	62 637	16 477	
14	-702	826	4 420	3 594	-1 528	-1 731	12 415	14 146	203	81 710	2 327	60 906	18 477	
15	1 435	-822	2 471	3 293	2 257	4 092	12 807	8 715	-1 835	84 918	1 505	64 998	18 414	
16	3 343	180	4 807	4 627	3 163	5 487	17 185	11 699	-2 323	87 903	1 685	70 485	15 734	
17	9 819	395	6 439	6 044	9 424	6 374	17 891	11 517	3 050	93 779	2 080	74 834	16 865	
18	6 347	1 831	15 283	13 451	4 516	4 264	12 545	8 281	252	102 847	3 912	81 353	17 582	
18 Mar	2 558	196	1 275	1 079	2 362	739	907	168	1 623	97 336	3 209	76 726	17 401	
Abr	635	898	2 046	1 148	-263	772	1 701	929	-1 035	98 199	4 106	77 498	16 594	
May	-174	-238	879	1 117	64	-20	942	962	84	98 465	3 869	77 478	17 118	
Jun	203	-273	863	1 136	476	444	948	504	32	98 670	3 596	77 922	17 153	
Jul	803	466	1 907	1 441	337	289	342	53	48	99 363	4 062	78 211	17 090	
Ago	975	18	344	325	957	957	958	1	-	100 429	4 080	79 168	17 182	
Sep	2 494	31	1 288	1 256	2 463	2 473	2 500	27	-10	103 040	4 111	81 640	17 288	
Oct	636	-42	1 558	1 600	678	100	724	624	578	103 293	4 070	81 246	17 977	
Nov	112	153	1 206	1 053	-41	-21	107	128	-21	103 346	4 222	81 226	17 898	
Dic	-388	-311	1 334	1 645	-77	128	342	214	-205	102 847	3 912	81 353	17 582	
19 Ene	395	505	2 088	1 583	-109	-100	213	313	-10	103 272	4 416	81 254	17 602	
Feb	1 466	438	1 730	1 292	1 028	1 009	1 026	16	19	104 887	4 854	82 263	17 770	
Mar	5 619	373	1 954	1 582	5 247	3 665	3 720	55	1 582	110 734	5 227	85 928	19 580	
Abr	4 788	384	2 147	1 763	4 404	3 448	3 457	9	956	115 516	5 611	89 376	20 529	
May	-1 275	1 194	2 805	1 610	-2 469	-2 515	556	3 071	46	114 244	6 805	86 861	20 578	
Jun	-177	143	2 433	2 289	-321	-317	43	361	-3	113 709	6 948	86 544	20 216	
Jul	3 676	2 127	4 721	2 594	1 549	2 446	3 761	1 314	-897	117 628	9 075	88 990	19 563	
Ago	-175	-190	1 100	1 290	16	16	17	1	-	117 665	8 885	89 006	19 774	

Nota: Las emisiones en euros incluyen históricamente todas las emisiones denominadas en euros o cualquiera de sus denominaciones nacionales.

21. MERCADO PRIMARIO DE VALORES
E) Resto del mundo

21.21 Valores distintos de acciones, excepto derivados financieros
Detalle por sectores
Emisiones netas, emisiones brutas, amortizaciones y saldos vivos
Millones de euros

		Filiales de empresas españolas residentes en el resto del mundo								No residentes Emisiones en España			
		Filiales de Instituciones financieras				Filiales de sociedades no financieras							
		Emisiones netas	Emisiones brutas	Amortiza- ciones	Saldos vivos	Emisiones netas	Emisiones brutas	Amortiza- ciones	Saldos vivos	Emisiones netas	Emisiones brutas	Amortiza- ciones	Saldos vivos
		1	2	3	4	5	6	7	8	9	10	11	12
13	P	2 192	7 877	5 685	29 510	9 051	39 856	30 806	45 232	-139	-	139	942
14	P	6 108	10 220	4 112	37 983	4 510	31 524	27 014	50 881	-123	-	123	819
15	P	8 339	15 410	7 071	49 547	7 497	40 763	33 266	59 145	-192	42	234	628
16	P	4 814	12 309	7 495	55 191	3 046	44 790	41 744	62 568	-54	23	77	574
17	P	10 167	21 391	11 224	60 561	7 715	47 585	39 871	68 708	-	-	-	574
18	P	28 519	43 549	15 031	90 674	-1 953	49 051	51 004	66 939	-42	30	72	532
18	Mar	2 533	3 066	533	67 901	808	5 497	4 689	70 049	-	-	-	574
	Abr	882	2 214	1 332	68 931	237	4 052	3 815	70 400	-	-	-	574
	May	1 569	2 344	775	72 306	-950	4 238	5 188	69 650	-42	30	72	532
	Jun	2 721	3 594	873	74 978	-866	2 991	3 857	68 742	-	-	-	532
	Jul	1 161	2 492	1 331	75 827	1 616	5 970	4 354	70 379	-	-	-	532
	Ago	1 519	3 110	1 591	77 443	-234	3 146	3 380	69 934	-	-	-	532
	Sep	2 955	3 997	1 042	80 858	-986	4 092	5 078	69 133	-	-	-	532
	Oct	1 358	3 404	2 046	83 206	29	4 212	4 182	69 640	-	-	-	532
	Nov	6 152	8 672	2 520	89 140	-1 096	2 944	4 040	68 377	-	-	-	532
	Dic	2 023	3 487	1 464	90 674	-1 335	2 865	4 200	66 939	-	-	-	532
19	Ene	4 193	7 990	3 796	94 989	1 902	5 252	3 349	68 984	-	-	-	532
	Feb	302	4 081	3 779	95 957	154	4 966	4 812	69 159	-	-	-	532
	Mar	594	2 708	2 114	97 490	-625	3 168	3 794	68 617	-	-	-	532
	Abr	-792	4 196	4 988	96 673	707	3 566	2 860	69 332	-	-	-	532
	May	168	4 531	4 363	96 777	-980	3 116	4 096	68 369	-	-	-	532
	Jun	4 473	6 230	1 757	99 948	-932	1 777	2 709	67 291	-	-	-	532
	Jul	-1 245	4 319	5 564	99 673	705	3 463	2 759	68 306	-	-	-	532
	Ago	1 976	5 275	3 299	102 335	1 103	2 415	1 312	69 240	-	-	-	532

21. MERCADO PRIMARIO DE VALORES
F) Zona del euro

21.22 Valores distintos de acciones, excepto derivados financieros
Detalle por sectores y subsectores. Emisiones netas
Millones de euros

Fuente: BCE

Millones de euros

		En euros							En monedas distintas del euro		
		Total	Instituciones financieras		Administraciones públicas			Sociedades no financieras	Total	del cual	
			Total	Monetarias	No monetarias	Total	Administración central	Otras administracio- nes públicas		Administra- ción central	
		1	2	3	4	5	6	7	8	9	10
13		-258 709	-615 406	-466 541	-148 866	292 680	294 700	-2 021	64 018	20 978	-8 421
14		-290 889	-525 188	-436 487	-88 700	207 689	195 185	12 505	26 609	186 755	12 793
15		-187 857	-367 854	-327 940	-39 914	130 888	141 511	-10 623	49 109	224 707	-16 641
16		13 305	-201 957	-171 559	-30 398	146 560	156 454	-9 893	68 702	39 551	-3 030
17		170 097	-77 806	-44 207	-33 599	162 714	164 083	-1 369	85 189	49 501	-2 569
18		380 336	173 894	79 992	93 902	163 395	160 792	2 603	43 047	-58 224	-19 482
18	E-J	289 185	76 918	-22	76 940	157 037	161 745	-4 709	55 231	12 285	-7 489
19	E-J	411 770	146 907	89 183	57 723	188 008	171 393	16 615	76 855	63 131	-11 639
18	May	38 565	-2 765	-9 965	7 200	34 368	38 825	-4 457	6 963	-7 199	-3 381
	Jun	24 806	10 040	-7 215	17 255	29 310	27 713	1 597	-14 544	-18 479	2 088
	Jul	47 996	18 121	2 164	15 957	16 542	14 634	1 908	13 332	4 194	-3 946
	Ago	2 902	6 045	11 230	-5 185	1 798	-338	2 136	-4 940	-16 299	1 900
	Sep	92 550	33 431	30 453	2 978	47 457	46 771	686	11 662	3 352	-5 461
	Oct	-22 444	10 125	8 809	1 316	-32 748	-35 391	2 643	179	-2 154	-1 095
	Nov	93 934	58 218	33 721	24 496	42 225	38 004	4 220	-6 508	-29 479	-3 843
	Dic	-75 791	-10 842	-4 199	-6 644	-52 372	-49 999	-2 373	-12 577	-25 929	-3 496
19	Ene	96 650	18 189	23 274	-5 085	60 528	56 496	4 032	17 933	39 397	2 753
	Feb	112 557	44 135	32 150	11 985	54 663	48 260	6 403	13 758	-12 161	-9 800
	Mar	44 686	8 230	1 511	6 719	26 729	13 280	13 449	9 726	37 683	4 606
	Abr	-6 983	-10 706	-2 228	-8 478	-11 402	-9 334	-2 069	15 125	-31 752	-12 488
	May	62 333	32 119	14 532	17 587	25 334	31 249	-5 915	4 880	15 874	2 598
	Jun	56 905	16 047	1 381	14 666	42 111	40 985	1 126	-1 253	-8 382	3 261
	Jul	45 623	38 892	18 564	20 329	-9 955	-9 544	-411	16 686	22 474	-2 569

Nota: Las emisiones en euros incluyen históricamente todas las emisiones denominadas en euros o cualquiera de sus denominaciones nacionales.

Las emisiones en dracmas griegas se incorporan a la categoría de 'emisiones en euros' a partir de enero de 2001.

Los importes correspondientes a España incluidos en el agregado zona del euro figuran en las columnas 1 a 9 del cuadro 21.1.

21. MERCADO PRIMARIO DE VALORES
F) Zona del euro

21.23 Valores distintos de acciones, excepto derivados financieros
Detalle por sectores y subsectores. Saldos vivos

Fuente: BCE

Millones de euros

	En euros							En monedas distintas del euro		
	Total	Instituciones financieras			Administraciones públicas			Sociedades no financieras	Total	del cual
		Total	Monetarias	No monetarias	Total	Administración central	Otras administraciones públicas			
1	2	3	4	5	6	7	8	9	10	
13	14 443 752	6 545 744	4 013 416	2 532 329	7 079 648	6 473 987	605 661	818 359	1 901 906	108 897
14	14 229 523	6 084 638	3 610 341	2 474 297	7 297 459	6 678 552	618 907	847 425	2 206 465	131 618
15	14 000 134	5 612 222	3 266 015	2 346 206	7 437 018	6 828 783	608 235	950 895	2 517 527	130 111
16	13 990 805	5 398 326	3 088 624	2 309 702	7 613 414	7 014 802	598 613	979 064	2 629 351	135 051
17	14 146 107	5 288 551	3 041 154	2 247 397	7 776 904	7 178 853	598 051	1 080 653	2 454 667	124 767
18	14 533 999	5 484 162	3 125 793	2 358 369	7 939 022	7 337 705	601 317	1 110 814	2 441 188	108 327
18 Feb	14 215 265	5 315 421	3 037 693	2 277 727	7 820 587	7 230 920	589 667	1 079 257	2 471 014	123 795
Mar	14 317 747	5 347 008	3 058 914	2 288 095	7 868 112	7 275 280	592 831	1 102 627	2 435 707	128 131
Abr	14 325 085	5 349 838	3 055 316	2 294 522	7 853 716	7 259 421	594 295	1 121 531	2 449 386	122 985
May	14 362 899	5 348 983	3 044 307	2 304 676	7 888 012	7 298 175	589 838	1 125 903	2 488 307	121 297
Jun	14 378 236	5 349 399	3 036 951	2 312 448	7 917 332	7 325 895	591 436	1 111 506	2 466 761	123 466
Jul	14 419 438	5 361 628	3 040 298	2 321 330	7 931 527	7 338 183	593 343	1 126 283	2 467 603	119 166
Ago	14 424 557	5 372 417	3 041 663	2 330 754	7 933 419	7 337 847	595 572	1 118 721	2 445 531	121 401
Sep	14 514 243	5 404 981	3 071 944	2 333 037	7 980 795	7 384 538	596 257	1 128 467	2 462 177	116 337
Oct	14 509 375	5 432 448	3 094 156	2 338 292	7 949 467	7 350 138	599 329	1 127 460	2 498 388	116 159
Nov	14 608 719	5 492 723	3 125 732	2 366 992	7 991 877	7 388 198	603 679	1 124 118	2 474 197	112 159
Dic	14 533 999	5 484 162	3 125 793	2 358 369	7 939 022	7 337 705	601 317	1 110 814	2 441 188	108 327
19 Ene	14 631 230	5 504 632	3 148 680	2 355 952	7 999 433	7 394 059	605 374	1 127 165	2 490 642	111 136
Feb	14 744 326	5 547 681	3 178 379	2 369 302	8 054 043	7 442 321	611 723	1 142 602	2 488 843	101 728
Mar	14 794 883	5 556 302	3 181 442	2 374 860	8 080 600	7 455 428	625 172	1 157 981	2 559 976	106 961
Abr	14 787 624	5 546 028	3 180 132	2 365 897	8 069 250	7 446 097	623 153	1 172 345	2 530 481	94 366
May	14 856 140	5 585 346	3 195 880	2 389 466	8 094 597	7 477 359	617 238	1 176 196	2 543 241	97 060
Jun	14 908 188	5 612 150	3 199 705	2 412 445	8 121 516	7 503 152	618 364	1 174 522	2 503 172	99 597
Jul	14 969 491	5 650 944	3 217 997	2 432 947	8 126 550	7 508 596	617 955	1 191 997	2 547 132	97 618

Nota: Las emisiones en euros incluyen históricamente todas las emisiones denominadas en euros o cualquiera de sus denominaciones nacionales.

Las emisiones en dracmas griegas se incorporan a la categoría de 'emisiones en euros' a partir de enero de 2001.

Los importes correspondientes a España incluidos en el agregado zona del euro figuran en las columnas 1 a 9 del cuadro 21.2.

CAPÍTULO 22 MERCADOS SECUNDARIOS DE VALORES

22. MERCADOS SECUNDARIOS DE VALORES
A) Mercado de deuda en anotaciones en cuenta

22.1 Saldos nominales registrados en el sistema de anotaciones en cuenta

Millones de euros

	Deuda del Estado								Otros emisores residentes				Valores de otros Estados de la zona del euro
	Total	Deuda no segregada				Deuda segregada			Total	Otras AAPP		Restantes emisores residentes	
		Total	Letras del Tesoro	Bonos y obligaciones no segregados	Total	Principales de bonos y obligaciones segregados	Cupones de bonos y obligaciones segregados	Pagars de CCAA		Bonos y obligaciones de CCAA			
											Total		
1	2	3	4	5	6	7	8	9	10	11	12	13	
12	706 450	662 339	614 998	84 613	530 385	47 341	26 463	20 878	42 483	249	29 235	12 999	1 628
13	794 262	733 668	681 328	89 174	592 154	52 340	30 450	21 890	59 065	238	32 563	26 264	1 528
14	847 982	793 575	731 133	77 926	653 207	62 442	38 213	24 229	53 872	265	34 920	18 687	535
15	900 650	852 213	787 789	82 435	705 353	64 424	39 631	24 794	48 307	281	34 149	13 877	130
16	933 007	892 753	824 092	82 363	741 729	68 661	42 865	25 797	40 254	350	34 033	5 871	100
17	980 651	942 915	878 455	78 835	799 620	64 460	40 310	24 150	37 252	351	34 673	2 228	485
18 Ene	978 602	941 823	878 785	77 303	801 482	63 038	39 512	23 526	36 214	359	33 627	2 228	565
<i>Feb</i>	991 266	954 997	891 827	74 927	816 900	63 170	39 518	23 652	36 269	359	33 683	2 228	0
<i>Mar</i>	999 384	962 943	899 796	72 599	827 197	63 146	39 541	23 605	36 265	355	33 683	2 228	176
<i>Abr</i>	989 604	953 664	890 876	71 146	819 170	62 788	39 408	23 380	35 814	360	33 226	2 228	126
<i>May</i>	998 795	961 427	898 632	69 236	829 395	62 796	39 367	23 428	35 643	354	33 232	2 056	1 725
<i>Jun</i>	1 008 008	971 263	908 604	69 376	839 228	62 659	39 240	23 419	34 919	355	32 507	2 056	1 826
<i>Jul</i>	1 004 206	967 454	905 956	70 103	835 853	61 497	38 625	22 872	34 735	355	32 323	2 056	2 017
<i>Ago</i>	1 008 322	971 617	910 229	69 285	840 944	61 387	38 518	22 870	34 738	358	32 323	2 056	1 967
<i>Sep</i>	1 022 070	985 562	923 027	68 538	854 489	62 535	38 971	23 564	34 540	332	32 152	2 056	1 967
<i>Oct</i>	1 012 182	975 631	913 448	69 702	843 746	62 183	38 842	23 341	34 585	344	32 934	1 306	1 966
<i>Nov</i>	1 023 033	985 584	922 816	71 121	851 695	62 768	39 229	23 539	34 504	313	32 884	1 306	2 946
<i>Dic</i>	1 028 580	988 442	925 569	70 442	855 127	62 873	39 291	23 582	34 297	304	32 797	1 196	5 841
19 Ene	1 026 875	989 348	926 959	69 927	857 031	62 389	39 356	23 034	34 245	282	32 767	1 196	3 282
<i>Feb</i>	1 036 792	998 910	936 342	70 049	866 293	62 568	39 455	23 113	35 528	310	34 022	1 196	2 353
<i>Mar</i>	1 051 600	1 011 552	948 664	68 687	879 977	62 888	39 655	23 233	36 694	321	35 176	1 196	3 354
<i>Abr</i>	1 034 350	995 295	932 891	67 222	865 669	62 404	39 478	22 926	35 967	282	34 488	1 196	3 088
<i>May</i>	1 042 913	1 003 856	941 592	67 089	874 504	62 264	39 376	22 888	36 114	302	34 615	1 196	2 943
<i>Jun</i>	1 056 535	1 017 238	955 854	67 284	888 570	61 383	38 750	22 633	36 186	322	34 667	1 196	3 112
<i>Jul</i>	1 042 313	1 003 124	943 381	66 466	876 915	59 743	37 931	21 812	36 216	329	34 690	1 196	2 974
<i>Ago</i>	1 044 718	1 006 005	946 402	64 555	881 847	59 603	37 819	21 784	36 225	338	34 690	1 196	2 488

22. MERCADOS SECUNDARIOS DE VALORES
A) Mercado de deuda en anotaciones en cuenta

22.2 Saldos nominales registrados en cuentas de terceros en el sistema de anotaciones en cuenta

Millones de euros

	Deuda del Estado								Otros emisores residentes				Valores de otros Estados de la zona del euro
	Total	Deuda no segregada				Deuda segregada			Total	Otras AAPP		Restantes emisores residentes	
		Total	Letras del Tesoro	Bonos y obligaciones no segregados	Total	Principales de bonos y obligaciones segregados	Cupones de bonos y obligaciones segregados	Pagars de CCAA		Bonos y obligaciones de CCAA			
											Total		
1	2	3	4	5	6	7	8	9	10	11	12	13	
12	365 604	336 818	299 025	53 696	245 329	37 793	19 550	18 242	28 786	249	21 032	7 504	-
13	475 233	444 415	402 829	67 624	335 205	41 586	22 341	19 245	30 818	218	23 028	7 572	-
14	545 907	518 236	466 895	63 673	403 222	51 340	30 791	20 549	27 671	260	23 946	3 465	-
15	582 937	554 298	501 119	69 043	432 076	53 178	32 068	21 111	28 639	238	23 204	5 196	-
16	584 845	558 912	501 326	70 392	430 933	57 586	35 170	22 416	25 933	240	23 331	2 362	-
17	645 179	621 517	560 439	70 462	489 977	61 078	39 202	21 876	23 662	155	22 211	1 296	-
18 Ene	633 305	610 539	550 911	67 840	483 072	59 627	38 267	21 360	22 767	173	21 298	1 296	-
<i>Feb</i>	638 450	615 819	555 920	63 570	492 350	59 899	38 329	21 570	22 631	155	21 180	1 296	-
<i>Mar</i>	650 845	628 367	568 846	64 338	504 508	59 522	38 211	21 311	22 477	139	21 049	1 289	-
<i>Abr</i>	645 741	623 611	564 359	62 961	501 398	59 252	38 019	21 233	22 130	137	20 704	1 288	-
<i>May</i>	645 357	623 388	564 599	60 907	503 692	58 789	37 612	21 177	21 968	145	20 567	1 257	-
<i>Jun</i>	654 069	632 365	573 475	60 998	512 478	58 890	37 732	21 158	21 704	123	20 328	1 254	-
<i>Jul</i>	650 871	629 320	569 746	61 224	508 523	59 574	37 866	21 708	21 551	134	20 138	1 279	-
<i>Ago</i>	662 417	640 753	581 156	59 905	521 251	59 597	37 792	21 805	21 663	153	20 232	1 279	-
<i>Sep</i>	666 977	645 359	584 712	59 918	524 794	60 647	38 153	22 494	21 617	152	20 187	1 279	-
<i>Oct</i>	658 549	636 889	576 675	60 176	516 499	60 214	37 949	22 265	21 660	119	20 802	739	-
<i>Nov</i>	660 718	639 032	578 196	58 670	519 526	60 836	38 533	22 303	21 685	114	20 811	761	-
<i>Dic</i>	666 587	645 023	583 995	59 382	524 614	61 028	38 586	22 442	21 564	108	20 805	651	-
19 Ene	662 211	640 711	580 068	58 085	521 983	60 642	38 724	21 918	21 500	76	20 795	629	-
<i>Feb</i>	661 193	638 681	577 780	59 241	518 539	60 901	38 865	22 036	22 512	112	21 771	629	-
<i>Mar</i>	676 280	649 604	589 095	56 850	532 245	60 509	38 755	21 754	23 322	151	22 555	616	-
<i>Abr</i>	670 964	645 342	584 981	53 894	531 087	60 362	38 671	21 691	22 534	149	21 750	635	-
<i>May</i>	679 840	654 444	594 456	55 087	539 368	59 989	38 485	21 504	22 453	144	21 644	665	2 943
<i>Jun</i>	689 846	666 664	607 543	56 461	551 082	59 121	37 896	21 225	23 182	164	22 349	668	...
<i>Jul</i>	676 598	653 505	595 888	55 333	540 556	57 616	37 002	20 615	23 094	171	22 255	668	...
<i>Ago</i>	681 177	658 079	600 256	54 484	545 773	57 823	37 223	20 600	23 097	192	22 238	668	...

22. MERCADOS SECUNDARIOS DE VALORES
A) Mercado de deuda en anotaciones en cuenta

22.3 Letras del Tesoro
Saldos nominales. Cartera a vencimiento

Millones de euros

	Instituciones Financieras Monetarias (IFM) excepto Fondos del Mercado Monetario (FMM)			Fondos del Mercado Monetario y Otros intermediarios financieros					Sociedades no financieras	Hogares e ISFLSH	Administraciones Públicas	Resto del mundo	
	Total	Banco de España	Otras IFM excepto FMM	Total	Instituciones de inversión colectiva	Empresas de Seguros	Fondos de pensiones	Resto de intermediarios financieros					
1	2	3	4	5	6	7	8	9	10	11	12	13	
17	78 835	9 639	-	9 639	4 049	3 241	140	665	3	275	15	3 583	61 275
18	70 442	10 614	-	10 614	6 134	4 499	208	1 427	-	32	9	4 264	49 390
17 Dic	78 835	9 639	-	9 639	4 049	3 241	140	665	3	275	15	3 583	61 275
18 Ene	77 303	10 907	-	10 907	4 233	3 277	45	911	1	62	14	3 583	58 503
<i>Feb</i>	74 927	10 644	-	10 644	3 629	2 784	25	819	1	76	13	3 404	57 161
<i>Mar</i>	72 599	8 776	-	8 776	3 666	2 763	16	888	-	36	20	3 401	56 700
<i>Abr</i>	71 146	9 554	-	9 554	3 566	2 678	7	881	1	66	19	3 051	54 889
<i>May</i>	69 236	10 069	-	10 069	3 628	2 632	9	987	-	9	18	2 837	52 675
<i>Jun</i>	69 376	9 427	-	9 427	4 052	2 730	47	1 274	-	28	18	3 837	52 013
<i>Jul</i>	70 103	8 667	-	8 667	3 933	2 628	33	1 272	-	26	18	3 833	53 627
<i>Ago</i>	69 285	8 134	-	8 134	3 926	2 561	56	1 308	-	27	11	4 122	53 067
<i>Sep</i>	68 538	8 999	-	8 999	3 580	2 418	52	1 110	-	27	10	3 727	52 195
<i>Oct</i>	69 702	10 653	-	10 653	3 822	2 714	52	1 056	-	27	10	4 177	51 013
<i>Nov</i>	71 121	11 615	-	11 615	4 365	3 216	100	1 049	-	27	9	3 764	51 342
<i>Dic</i>	70 442	10 614	-	10 614	6 134	4 499	208	1 427	-	32	9	4 264	49 390
19 Ene	69 927	10 305	-	10 305	6 220	4 521	110	1 589	-	27	8	4 263	49 105
<i>Feb</i>	70 049	9 974	-	9 974	5 702	4 152	107	1 442	-	30	8	4 263	50 072
<i>Mar</i>	68 687	13 066	-	13 066	5 937	4 036	236	1 665	-	16	9	4 263	45 396
<i>Abr</i>	67 222	13 342	-	13 342	5 557	3 699	186	1 672	-	13	9	4 138	44 163
<i>May</i>	67 089	11 345	-	11 345	5 201	3 454	132	1 616	-	15	9	3 638	46 880
<i>Jun</i>	67 284	12 648	-	12 648	5 658	4 003	132	1 523	-	12	9	3 263	45 694
<i>Jul</i>	66 466	11 574	-	11 574	6 137	3 855	220	2 063	-	7	9	2 157	46 580

22. MERCADOS SECUNDARIOS DE VALORES
A) Mercado de deuda en anotaciones en cuenta

22.4 Bonos y obligaciones no segregados y principales de deuda segregada del Estado
Saldos nominales. Cartera a vencimiento

Millones de euros

	Instituciones Financieras Monetarias (IFM) excepto Fondos del Mercado Monetario (FMM)			Fondos del Mercado Monetario y Otros intermediarios financieros					Sociedades no financieras	Hogares e ISFLSH	Administraciones Públicas	Resto del mundo	
	Total	Banco de España	Otras IFM excepto FMM	Total	Instituciones de inversión colectiva	Empresas de Seguros	Fondos de pensiones	Resto de intermediarios financieros					
1	2	3	4	5	6	7	8	9	10	11	12	13	
17	839 924	344 019	195 502	148 518	134 034	27 548	91 076	14 643	767	1 955	1 703	14 139	344 075
18	894 418	364 263	217 923	146 340	134 063	24 968	94 651	13 750	694	1 234	1 638	9 893	383 327
17 Dic	839 924	344 019	195 502	148 518	134 034	27 548	91 076	14 643	767	1 955	1 703	14 139	344 075
18 Ene	840 994	346 154	195 502	150 653	133 436	26 463	90 623	15 571	779	1 075	1 614	13 476	345 239
<i>Feb</i>	856 418	353 960	198 119	155 842	134 518	26 199	92 026	15 484	810	1 071	1 824	13 624	351 419
<i>Mar</i>	866 738	353 885	200 686	153 199	134 674	27 289	91 365	15 342	678	1 220	1 830	13 673	361 457
<i>Abr</i>	859 138	347 330	202 696	144 635	134 609	26 966	91 505	15 415	722	1 185	1 801	13 092	361 122
<i>May</i>	868 763	355 247	205 237	150 010	134 249	26 064	92 375	15 103	706	1 408	1 787	13 216	362 857
<i>Jun</i>	878 468	360 440	207 731	152 709	135 653	25 605	93 567	15 800	681	1 356	1 806	13 394	365 818
<i>Jul</i>	874 478	358 824	209 020	149 804	134 415	25 784	92 670	15 290	671	1 342	1 570	10 219	368 108
<i>Ago</i>	879 462	362 633	211 358	151 275	134 479	25 624	93 228	14 951	677	1 379	1 731	10 265	368 975
<i>Sep</i>	893 460	367 875	214 156	153 719	133 981	24 921	93 541	14 819	701	1 417	1 536	10 273	378 377
<i>Oct</i>	882 588	360 818	213 576	147 241	132 187	23 608	93 415	14 440	723	1 327	1 632	9 666	376 958
<i>Nov</i>	890 924	363 183	216 392	146 791	133 641	24 521	94 457	13 935	728	1 360	1 459	9 801	381 479
<i>Dic</i>	894 418	364 263	217 923	146 340	134 063	24 968	94 651	13 750	694	1 234	1 638	9 893	383 327
19 Ene	896 387	365 459	216 477	148 981	133 057	25 069	93 487	13 766	735	1 303	1 617	9 161	385 791
<i>Feb</i>	905 748	371 717	216 822	154 894	135 436	25 746	95 313	13 649	728	1 263	1 480	9 390	386 462
<i>Mar</i>	919 633	374 359	217 248	157 111	136 524	26 214	96 019	13 553	737	1 291	1 476	9 456	396 526
<i>Abr</i>	905 147	360 885	213 429	147 455	132 107	23 084	95 162	13 167	694	1 600	1 416	9 369	399 771
<i>May</i>	913 879	362 133	213 859	148 274	133 779	23 504	96 557	13 067	651	1 425	1 411	9 377	405 754
<i>Jun</i>	927 320	358 139	214 014	144 126	134 389	25 104	95 427	13 178	681	832	1 393	10 406	422 161
<i>Jul</i>	914 846	352 630	211 469	141 161	133 080	24 839	94 777	12 838	627	785	1 351	9 620	417 380

22. MERCADOS SECUNDARIOS DE VALORES
A) Mercado de deuda en anotaciones en cuenta

22.9 Letras del Tesoro
Importes negociados

Millones de euros

	Conjunto del mercado						Entre titulares de cuentas					
	Total	Operaciones simples al contado	Operaciones simples a plazo	Operaciones con pacto de recompra	Operaciones simultáneas al contado	Operaciones simultáneas a plazo	Total	Operaciones simples al contado	Operaciones simples a plazo	Operaciones con pacto de recompra	Operaciones simultáneas al contado	Operaciones simultáneas a plazo
	1	2	3	4	5	6	7	8	9	10	11	12
13	2 781 259	891 504	19 518	553 084	1 307 410	9 745	1 522 409	239 107	4 733	-	1 269 061	9 507
14	2 065 348	719 427	24 702	553 603	767 358	257	1 032 591	278 152	5 364	-	748 818	257
15	1 906 129	728 015	12 696	573 665	590 465	1 287	921 196	334 274	4 299	-	581 336	1 287
16	2 064 234	999 233	4 967	332 693	726 771	571	1 268 902	546 155	2 094	-	720 083	571
17	973 970	605 753	5 011	125 714	237 355	137	764 895	509 986	6 072	-	248 699	137
18	-	722 203	714 445	7 758	-
18 Ene	-	46 831	46 699	132	-
18 Feb	-	40 702	38 970	1 732	-
18 Mar	-	32 657	30 027	2 630	-
18 Abr	-	44 839	44 052	787	-
18 May	-	58 181	57 342	839	-
18 Jun	-	43 778	43 126	653	-
18 Jul	-	34 890	34 740	150	-
18 Ago	-	30 110	30 110	-	-
18 Sep	-	86 520	85 845	675	-
18 Oct	-	120 576	120 536	40	-
18 Nov	-	99 170	99 170	-	-
18 Dic	-	83 949	83 829	120	-
19 Ene	-	131 280	130 990	290	-
19 Feb	-	125 332	124 792	540	-
19 Mar	-	140 260	139 515	745	-
19 Abr	-	107 820	107 240	580	-
19 May	-	134 874	134 607	267	-
19 Jun	-	145 416	145 261	156	-
19 Jul	-	191 393	191 393	0	-
19 Ago	-	106 217	105 997	220	-

22. MERCADOS SECUNDARIOS DE VALORES
A) Mercado de deuda en anotaciones en cuenta

22.10 Letras del Tesoro
Operaciones simples al contado
Importes negociados y tipos de interés

Millones de euros y porcentajes

	Importes negociados Conjunto del mercado				Tipos de interés											
					Conjunto del mercado						Entre titulares de cuentas					
	Hasta tres meses	De tres a seis meses	De seis a doce meses	A más de doce meses	Hasta tres meses	De tres a seis meses	A seis meses	De seis a doce meses	A doce meses	A más de doce meses	Hasta tres meses	De tres a seis meses	A seis meses	De seis a doce meses	A doce meses	A más de doce meses
	1	2	3	4	5	6	7	8	9	10	11	12	13	14	15	16
13	177 425	232 261	455 215	26 603	0,23	0,30	0,44	0,58	1,04	1,30	0,30	0,56	0,74	0,99	1,17	1,37
14	177 306	160 765	381 356	-	0,13	0,15	0,18	0,20	0,25	-	0,15	0,23	0,28	0,35	0,41	-
15	155 579	173 901	398 536	-	0,02	0,01	0,02	0,03	0,04	-	-0,07	-0,01	0,02	0,03	0,05	-
16	200 848	252 029	546 356	-	0,00	0,01	0,00	-0,01	0,02	-	-0,34	-0,27	-0,22	-0,19	-0,16	-
17	164 421	130 968	310 364	-	0,05	0,07	0,05	0,03	0,10	-	-0,45	-0,41	-0,36	-0,35	-0,34	-
18	-0,50	-0,48	-0,43	-0,40	-0,37	-
18 Ene	-0,51	-0,48	-0,48	-0,46	-0,43	-
18 Feb	-0,50	-0,50	-0,46	-0,44	-0,41	-
18 Mar	-0,56	-0,48	-0,46	-0,43	-0,42	-
18 Abr	-0,53	-0,50	-0,46	-0,45	-0,42	-
18 May	-0,48	-0,43	-0,43	-0,39	-0,36	-
18 Jun	-0,49	-0,47	-0,41	-0,37	-0,35	-
18 Jul	-0,47	-0,51	-0,40	-0,40	-0,39	-
18 Ago	-0,47	-0,49	-0,43	-0,42	-0,39	-
18 Sep	-0,46	-0,48	-0,41	-0,39	-0,37	-
18 Oct	-0,48	-0,48	-0,39	-0,32	-0,30	-
18 Nov	-0,55	-0,49	-0,42	-0,37	-0,34	-
18 Dic	-0,51	-0,43	-0,40	-0,34	-0,32	-
19 Ene	-0,49	-0,42	-0,39	-0,37	-0,34	-
19 Feb	-0,42	-0,39	-0,37	-0,34	-0,32	-
19 Mar	-0,40	-0,39	-0,36	-0,34	-0,32	-
19 Abr	-0,46	-0,39	-0,38	-0,35	-0,33	-0,33
19 May	-0,48	-0,53	-0,40	-0,36	-0,34	-
19 Jun	-0,03	-0,41	-0,38	-0,39	-0,38	-
19 Jul	-0,45	-0,53	-0,49	-0,47	-0,46	-
19 Ago	-0,49	-0,36	-0,52	-0,52	-0,52	-

22. MERCADOS SECUNDARIOS DE VALORES
A) Mercado de deuda en anotaciones en cuenta

22.11 Letras del Tesoro
Operaciones simultáneas al contado
Importes negociados y tipos de interés
Millones de euros y porcentajes

	Importes negociados						Tipos de interés									
	Conjunto del mercado						Conjunto del mercado					Entre titulares de cuentas				
	Día a día	Hasta un mes	De uno a tres meses	De tres a seis meses	De seis a doce meses	A más de doce meses	Día a día	A una semana	A un mes	A tres meses	A seis meses	Día a día	A una semana	A un mes	A tres meses	A seis meses
1	2	3	4	5	6	7	8	9	10	11	12	13	14	15	16	
13	1 218 606	82 712	6 091	1	-	-	0,08	0,14	0,34	0,34	-	0,08	0,15	0,34	0,35	-
14	690 709	75 462	1 188	-	-	-	0,08	0,07	0,12	0,14	-	0,08	0,07	0,12	0,14	-
15	556 046	30 062	3 293	511	554	-	-0,15	-0,11	-0,05	-0,05	-0,18	-0,15	-0,11	-0,05	-0,05	-0,18
16	681 729	41 792	3 187	2	60	-	-0,36	-0,27	-0,22	-0,20	-	-0,36	-0,26	-0,22	-0,20	-
17	225 096	10 807	382	385	685	-	-0,42	-0,41	-0,40	-0,38	-	-0,42	-0,41	-0,40	-0,38	-
18
18 Ene
18 Feb
18 Mar
18 Abr
18 May
18 Jun
18 Jul
18 Ago
18 Sep
18 Oct
18 Nov
18 Dic
19 Ene
19 Feb
19 Mar
19 Abr
19 May
19 Jun
19 Jul
19 Ago

22. MERCADOS SECUNDARIOS DE VALORES
A) Mercado de deuda en anotaciones en cuenta

22.12 Letras del Tesoro
Operaciones con pacto de recompra
Importes negociados y tipos de interés
Millones de euros y porcentajes

	Importes negociados						Tipos de interés									
	Conjunto del mercado						Conjunto del mercado					Entre titulares de cuentas				
	Día a día	Hasta un mes	De uno a tres meses	De tres a seis meses	De seis a doce meses	A más de doce meses	Día a día	A una semana	A un mes	A tres meses	A seis meses	Día a día	A una semana	A un mes	A tres meses	A seis meses
1	2	3	4	5	6	7	8	9	10	11	12	13	14	15	16	
13	526 944	25 247	752	67	61	13	0,08	0,20	0,38	0,54	0,55	-	-	-	-	-
14	537 340	15 840	379	10	35	-	0,11	0,14	0,17	0,48	0,27	-	-	-	-	-
15	560 616	12 786	249	5	9	-	0,10	0,01	0,05	0,54	0,25	-	-	-	-	-
16	316 569	16 002	121	1	-	-	0,32	0,08	0,09	0,09	-	-	-	-	-	-
17	121 508	4 156	47	3	-	-	0,40	0,33	0,02	0,00	-	-	-	-	-	-
18	-	-	-	-	-	-	-	-	-	-	-	-	-	-	-	-
18 Ene	-	-	-	-	-	-	-	-	-	-	-	-	-	-	-	-
18 Feb	-	-	-	-	-	-	-	-	-	-	-	-	-	-	-	-
18 Mar	-	-	-	-	-	-	-	-	-	-	-	-	-	-	-	-
18 Abr	-	-	-	-	-	-	-	-	-	-	-	-	-	-	-	-
18 May	-	-	-	-	-	-	-	-	-	-	-	-	-	-	-	-
18 Jun	-	-	-	-	-	-	-	-	-	-	-	-	-	-	-	-
18 Jul	-	-	-	-	-	-	-	-	-	-	-	-	-	-	-	-
18 Ago	-	-	-	-	-	-	-	-	-	-	-	-	-	-	-	-
18 Sep	-	-	-	-	-	-	-	-	-	-	-	-	-	-	-	-
18 Oct	-	-	-	-	-	-	-	-	-	-	-	-	-	-	-	-
18 Nov	-	-	-	-	-	-	-	-	-	-	-	-	-	-	-	-
18 Dic	-	-	-	-	-	-	-	-	-	-	-	-	-	-	-	-
19 Ene	-	-	-	-	-	-	-	-	-	-	-	-	-	-	-	-
19 Feb	-	-	-	-	-	-	-	-	-	-	-	-	-	-	-	-
19 Mar	-	-	-	-	-	-	-	-	-	-	-	-	-	-	-	-
19 Abr	-	-	-	-	-	-	-	-	-	-	-	-	-	-	-	-
19 May	-	-	-	-	-	-	-	-	-	-	-	-	-	-	-	-
19 Jun	-	-	-	-	-	-	-	-	-	-	-	-	-	-	-	-
19 Jul	-	-	-	-	-	-	-	-	-	-	-	-	-	-	-	-
19 Ago	-	-	-	-	-	-	-	-	-	-	-	-	-	-	-	-

22. MERCADOS SECUNDARIOS DE VALORES
A) Mercado de deuda en anotaciones en cuenta

22.13 Bonos y Obligaciones del Estado no segregados
Importes negociados

Millones de euros

	Conjunto del mercado						Entre titulares de cuentas					
	Total	Operaciones simples al contado	Operaciones simples a plazo	Operaciones con pacto de recompra	Operaciones simultáneas al contado	Operaciones simultáneas a plazo	Total	Operaciones simples al contado	Operaciones simples a plazo	Operaciones con pacto de recompra	Operaciones simultáneas al contado	Operaciones simultáneas a plazo
	1	2	3	4	5	6	7	8	9	10	11	12
13	11 868 507	4 165 781	220 156	1 888 763	5 466 871	126 935	6 455 611	1 041 976	29 375	-	5 258 831	125 429
14	14 754 949	5 547 876	347 250	2 496 342	6 270 703	92 779	7 117 491	1 099 931	51 462	-	5 873 964	92 134
15	10 354 214	5 332 652	273 951	1 140 849	3 501 217	105 546	4 151 200	893 284	30 643	-	3 123 151	104 122
16	8 286 855	4 826 097	167 515	963 904	2 278 942	50 397	3 117 179	977 503	10 419	-	2 079 496	49 761
17	5 151 885	3 720 901	182 672	614 745	1 091 431	19 312	2 802 412	1 599 470	177 096	-	1 007 615	18 232
18	-	5 249 443	4 949 678	299 765	-
18 Ene	-	385 255	364 184	21 071	-
18 Feb	-	334 348	307 784	26 563	-
18 Mar	-	361 295	313 593	47 702	-
18 Abr	-	353 380	317 781	35 598	-
18 May	-	377 400	351 651	25 750	-
18 Jun	-	331 285	305 974	25 311	-
18 Jul	-	314 605	290 952	23 653	-
18 Ago	-	270 436	247 749	22 686	-
18 Sep	-	455 337	435 017	20 320	-
18 Oct	-	796 433	778 395	18 038	-
18 Nov	-	686 057	668 724	17 333	-
18 Dic	-	583 613	567 875	15 739	-
19 Ene	-	915 259	891 879	23 380	-
19 Feb	-	804 722	791 486	13 235	-
19 Mar	-	855 699	843 264	12 854	-
19 Abr	-	790 039	776 338	14 146	-
19 May	-	888 799	877 505	11 294	-
19 Jun	-	875 872	866 372	9 500	-
19 Jul	-	938 858	925 941	12 917	-
19 Ago	-	716 059	705 625	10 433	-

22. MERCADOS SECUNDARIOS DE VALORES
A) Mercado de deuda en anotaciones en cuenta

22.14 Bonos y obligaciones del Estado no segregados
Operaciones simples al contado
Importes negociados y tipos de interés

Millones de euros y porcentajes

	Importes negociados								Tipos de interés									
	Conjunto del mercado								Conjunto del mercado					Entre titulares de cuentas				
	Hasta un año	De uno a dos años	De dos a tres años	De tres a cuatro años	De cuatro a seis años	De seis a diez años	De diez a veinte años	De veinte a treinta años	A tres años	A cinco años	A diez años	A quince años	A treinta años	A tres años	A cinco años	A diez años	A quince años	A treinta años
1	2	3	4	5	6	7	8	9	10	11	12	13	14	15	16	17	18	
13	256 578	474 631	657 055	368 477	626 722	1 066 195	534 067	182 056	2,74	3,56	4,74	5,10	5,18	2,53	3,30	4,56	4,95	5,23
14	340 971	472 954	649 003	407 872	1 222 065	1 258 163	983 141	213 707	0,99	1,57	2,90	3,25	4,07	0,92	1,46	2,72	3,31	3,92
15	300 100	389 061	590 207	337 738	1 050 321	1 523 368	891 007	250 849	0,40	0,91	1,75	1,46	2,82	0,36	0,81	1,74	2,25	2,80
16	255 142	291 970	534 606	587 436	776 081	1 488 080	517 344	375 439	0,23	0,52	1,55	1,36	2,58	0,07	0,40	1,39	1,79	2,54
17	181 187	229 706	337 550	256 630	550 810	978 947	549 946	244 676	0,13	0,45	1,54	2,07	2,90	-0,07	0,36	1,56	2,04	2,84
18	-0,03	0,41	1,42	1,93	2,56
18 Ene	-0,06	0,36	1,47	1,91	2,70
18 Feb	0,01	0,40	1,52	2,04	2,57
18 Mar	-0,06	0,31	1,35	1,88	2,39
18 Abr	-0,15	0,20	1,22	1,74	2,22
18 May	-0,05	0,41	1,39	1,89	2,59
18 Jun	-0,06	0,41	1,37	1,91	2,53
18 Jul	-0,13	0,33	1,32	1,84	2,48
18 Ago	-0,06	0,40	1,37	1,90	2,53
18 Sep	0,01	0,49	1,44	1,97	2,60
18 Oct	0,11	0,62	1,57	2,09	2,72
18 Nov	0,09	0,60	1,58	2,10	2,74
18 Dic	-0,03	0,42	1,43	1,95	2,62
19 Ene	-0,05	0,37	1,38	1,91	2,57
19 Feb	-0,08	0,34	1,28	1,76	2,43
19 Mar	-0,14	0,24	1,13	1,62	2,32
19 Abr	-0,21	0,17	1,06	1,53	2,23
19 May	-0,24	0,07	0,88	1,35	2,06
19 Jun	-0,31	-0,10	0,50	0,88	1,55
19 Jul	-0,43	-0,21	0,36	0,70	1,37
19 Ago	-0,47	-0,31	0,14	0,43	1,08

22. MERCADOS SECUNDARIOS DE VALORES
A) Mercado de deuda en anotaciones en cuenta

22.15 Bonos y obligaciones del Estado no segregados
Operaciones simultáneas al contado
Importes negociados y tipos de interés

Millones de euros y porcentajes

	Importes negociados						Tipos de interés									
	Conjunto del mercado						Conjunto del mercado					Entre titulares de cuentas				
	Día a día	Hasta un mes	De uno a tres meses	De tres a seis meses	De seis a doce meses	A más de doce meses	Día a día	A una semana	A un mes	A tres meses	A seis meses	Día a día	A una semana	A un mes	A tres meses	A seis meses
1	2	3	4	5	6	7	8	9	10	11	12	13	14	15	16	
13	4 509 846	818 114	128 785	9 997	123	7	0,08	0,20	0,33	0,44	0,40	0,08	0,20	0,34	0,45	0,56
14	5 147 894	991 051	108 751	20 088	2 774	143	0,09	0,13	0,14	0,19	0,32	0,09	0,13	0,14	0,23	0,32
15	2 668 737	695 659	105 011	25 649	6 159	1	-0,15	-0,10	-0,08	-0,03	-0,03	-0,15	-0,10	-0,08	-0,03	-0,03
16	1 684 764	499 278	74 808	16 698	3 394	-	-0,39	-0,36	-0,38	-0,35	-0,33	-0,39	-0,36	-0,38	-0,35	-0,33
17	758 563	214 570	40 823	16 157	3 959	4 310	-0,45	-0,44	-0,47	-0,43	-0,45	-0,45	-0,45	-0,47	-0,43	-0,45
18
18 Ene
18 Feb
18 Mar
18 Abr
18 May
18 Jun
18 Jul
18 Ago
18 Sep
18 Oct
18 Nov
18 Dic
19 Ene
19 Feb
19 Mar
19 Abr
19 May
19 Jun
19 Jul
19 Ago

22. MERCADOS SECUNDARIOS DE VALORES
A) Mercado de deuda en anotaciones en cuenta

22.16 Bonos y obligaciones del Estado no segregados
Operaciones con pacto de recompra
Importes negociados y tipos de interés

Millones de euros y porcentajes

	Importes negociados						Tipos de interés									
	Conjunto del mercado						Conjunto del mercado					Entre titulares de cuentas				
	Día a día	Hasta un mes	De uno a tres meses	De tres a seis meses	De seis a doce meses	A más de doce meses	Día a día	A una semana	A un mes	A tres meses	A seis meses	Día a día	A una semana	A un mes	A tres meses	A seis meses
1	2	3	4	5	6	7	8	9	10	11	12	13	14	15	16	
13	1 796 763	87 236	3 723	464	576	-	0,09	0,16	0,31	0,60	0,99	-	-	-	-	-
14	2 398 924	92 090	4 043	566	714	6	0,12	0,13	0,19	0,22	0,46	-	-	-	-	-
15	1 086 877	48 814	3 283	807	1 067	-	0,09	0,09	0,14	0,13	0,33	-	-	-	-	-
16	900 559	59 769	1 599	1 004	973	-	0,23	0,24	0,13	0,15	0,17	-	-	-	-	-
17	578 476	34 370	715	1 162	23	-	0,35	0,36	0,07	0,10	0,09	-	-	-	-	-
18	-	-	-	-	-	-	-	-	-	-	-	-	-	-	-	-
18 Ene	-	-	-	-	-	-	-	-	-	-	-	-	-	-	-	-
18 Feb	-	-	-	-	-	-	-	-	-	-	-	-	-	-	-	-
18 Mar	-	-	-	-	-	-	-	-	-	-	-	-	-	-	-	-
18 Abr	-	-	-	-	-	-	-	-	-	-	-	-	-	-	-	-
18 May	-	-	-	-	-	-	-	-	-	-	-	-	-	-	-	-
18 Jun	-	-	-	-	-	-	-	-	-	-	-	-	-	-	-	-
18 Jul	-	-	-	-	-	-	-	-	-	-	-	-	-	-	-	-
18 Ago	-	-	-	-	-	-	-	-	-	-	-	-	-	-	-	-
18 Sep	-	-	-	-	-	-	-	-	-	-	-	-	-	-	-	-
18 Oct	-	-	-	-	-	-	-	-	-	-	-	-	-	-	-	-
18 Nov	-	-	-	-	-	-	-	-	-	-	-	-	-	-	-	-
18 Dic	-	-	-	-	-	-	-	-	-	-	-	-	-	-	-	-
19 Ene	-	-	-	-	-	-	-	-	-	-	-	-	-	-	-	-
19 Feb	-	-	-	-	-	-	-	-	-	-	-	-	-	-	-	-
19 Mar	-	-	-	-	-	-	-	-	-	-	-	-	-	-	-	-
19 Abr	-	-	-	-	-	-	-	-	-	-	-	-	-	-	-	-
19 May	-	-	-	-	-	-	-	-	-	-	-	-	-	-	-	-
19 Jun	-	-	-	-	-	-	-	-	-	-	-	-	-	-	-	-
19 Jul	-	-	-	-	-	-	-	-	-	-	-	-	-	-	-	-
19 Ago	-	-	-	-	-	-	-	-	-	-	-	-	-	-	-	-

22. MERCADOS SECUNDARIOS DE VALORES
A) Mercado de deuda en anotaciones en cuenta

22.17 Bonos y obligaciones del Estado no segregados
Índices de rendimiento y estadísticos complementarios

Base diciembre 1987 = 100

	Índices de Rendimiento			Estadísticos de riesgo esperado					
	Total	Índice de precios	Índice de intereses	Plazos		Variabilidad	Semielasticidades		
				Vida media	Duración		Sensibilidad	Convexidad	
1	2	3	4	5	6	7	8		
12	751,05	130,10	577,29	9,42	6,44	-6,55	-6,13	0,748	
13	846,27	139,68	605,85	11,43	7,92	-8,79	-7,59	0,976	
14	1 037,86	164,29	631,73	11,30	8,30	-11,85	-8,13	1,098	
15	1 058,23	160,46	659,50	10,66	7,90	-11,27	-7,74	1,019	
16	1 104,93	161,04	686,13	13,75	10,30	-15,56	-10,12	1,341	
17	1 127,71	157,47	706,00	12,73	9,69	-14,35	-9,52	1,184	
18 Ene	1 136,38	12,68	9,82	-14,39	-9,66	1,196	
Feb	1 130,84	12,60	9,73	-14,18	-9,56	1,177	
Mar	1 166,88	12,52	9,70	-14,65	-9,56	1,177	
Abr	1 163,01	12,44	9,61	-14,45	-9,47	1,158	
May	1 130,33	12,37	9,49	-13,83	-9,32	1,130	
Jun	1 157,62	12,27	9,43	-14,12	-9,29	1,122	
Jul	1 161,70	12,16	9,52	-14,01	-9,38	1,127	
Ago	1 154,79	12,07	9,42	-13,77	-9,27	1,107	
Sep	1 150,43	11,98	9,33	-13,58	-9,18	1,088	
Oct	1 143,96	11,89	9,23	-13,33	-9,07	1,067	
Nov	1 144,93	11,81	9,14	-13,23	-8,99	1,051	
Dic	1 164,63	11,73	9,09	-13,40	-8,95	1,044	
19 Ene	1 190,97	11,67	9,21	-13,56	-9,09	1,055	
Feb	1 189,53	11,60	9,15	-13,56	-9,03	1,045	
Mar	1 209,72	11,52	9,09	-13,73	-8,99	1,036	
Abr	1 202,86	11,45	9,01	-13,54	-8,90	1,021	
May	1 262,69	11,39	9,01	-14,32	-8,95	1,030	
Jun	1 267,39	11,22	8,86	-14,01	-8,80	0,999	
Jul	1 300,74	11,18	9,02	-14,52	-8,98	1,025	
Ago	1 298,81	11,04	8,89	-14,18	-8,85	0,997	

22. MERCADOS SECUNDARIOS DE VALORES
A) Mercado de deuda en anotaciones en cuenta

22.18 Principales y cupones de deuda segregada del Estado
Importes negociados

Millones de euros

	Conjunto del mercado						Entre titulares de cuentas					
	Total	Operaciones simples al contado	Operaciones simples a plazo	Operaciones con pacto de recompra	Operaciones simultáneas al contado	Operaciones simultáneas a plazo	Total	Operaciones simples al contado	Operaciones simples a plazo	Operaciones con pacto de recompra	Operaciones simultáneas al contado	Operaciones simultáneas a plazo
1	2	3	4	5	6	7	8	9	10	11	12	
15	210 974	41 283	1 258	161 737	4 782	1 914	13 826	7 199	49	-	4 664	1 914
16	97 212	42 800	1 961	42 897	9 554	-	19 481	9 514	413	-	9 554	-
17	75 707	21 214	187	54 113	194	-	10 287	9 642	457	-	188	-
18	6 172	4 179	1 993	-
18 Ene	870	454	416	-
Feb	206	109	96	-
Mar	214	107	107	-
Abr	833	547	286	-
May	134	115	19	-
Jun	203	130	73	-
Jul	1 432	1 021	411	-
Ago	135	74	61	-
Sep	243	171	72	-
Oct	381	272	109	-
Nov	685	649	36	-
Dic	836	529	306	-
19 Ene	155	150	5	-
Feb	162	151	11	-
Mar	726	462	263	-
Abr	261	225	36	-
May	231	219	12	-
Jun	296	296	-	-
Jul	335	271	64	-
Ago	249	202	47	-

22. MERCADOS SECUNDARIOS DE VALORES
A) Mercado de deuda en anotaciones en cuenta

22.19 Principales y cupones de deuda segregada del Estado
Operaciones simples al contado
Importes negociados y tipos de interés

Millones de euros y porcentajes

	Importes negociados								Tipos de interés									
	Conjunto del mercado								Conjunto del mercado					Entre titulares de cuentas				
	Hasta un año	De uno a dos años	De dos a tres años	De tres a cuatro años	De cuatro a seis años	De seis a diez años	De diez a veinte años	De veinte a treinta años	A tres años	A cinco años	A diez años	A quince años	A treinta años	A tres años	A cinco años	A diez años	A quince años	A treinta años
1	2	3	4	5	6	7	8	9	10	11	12	13	14	15	16	17	18	
15	4 025	2 611	2 476	1 708	10 664	3 697	4 573	11 530	0,36	0,75	1,90	2,51	2,90	0,42	0,90	2,12	2,51	2,82
16	4 474	2 386	2 903	2 755	5 356	9 925	3 745	11 257	0,11	0,46	1,44	1,79	2,69	0,14	0,50	1,58	2,23	3,18
17	2 507	1 893	1 722	2 117	2 478	2 668	1 200	6 630	0,06	0,36	1,72	2,44	2,90	-0,03	0,42	-	2,26	-
18	0,22	0,52	2,22	1,91	2,86
18 Ene	-0,01	0,44	-	-	3,03
18 Feb	0,03	0,49	-	-	-
18 Mar	-0,04	-	-	1,73	-
18 Abr	-0,14	0,19	-	1,94	-
18 May	-	0,43	-	-	-
18 Jun	0,05	0,44	-	-	-
18 Jul	-0,04	-	-	-	-
18 Ago	0,03	0,54	-	-	-
18 Sep	0,92	0,56	-	-	2,70
18 Oct	1,04	-	2,50	-	-
18 Nov	0,57	1,05	2,59	-	-
18 Dic	0,04	0,55	1,58	2,06	-
19 Ene	-	0,62	-	-	-
19 Feb	0,02	0,40	1,39	-	-
19 Mar	0,04	0,38	1,20	-	-
19 Abr	-0,18	0,19	1,62	-	-
19 May	-0,14	0,16	1,49	1,37	-
19 Jun	-0,26	-0,01	0,53	-	-
19 Jul	-0,38	-0,20	0,23	-	-
19 Ago	-	-	-	0,59	-

22. MERCADOS SECUNDARIOS DE VALORES
A) Mercado de deuda en anotaciones en cuenta

22.20 Principales y cupones de deuda segregada del Estado
Operaciones simultáneas al contado
Importes negociados y tipos de interés

Millones de euros y porcentajes

	Importes negociados						Tipos de interés									
	Conjunto del mercado						Conjunto del mercado					Entre titulares de cuentas				
	Día a día	Hasta un mes	De uno a tres meses	De tres a seis meses	De seis a doce meses	A más de doce meses	Día a día	A una semana	A un mes	A tres meses	A seis meses	Día a día	A una semana	A un mes	A tres meses	A seis meses
1	2	3	4	5	6	7	8	9	10	11	12	13	14	15	16	
15	1 882	2 897	-	-	-	3	-0,03	0,03	-	-	-	-0,03	0,03	-	-	
16	1 716	7 803	34	0	-	-	-0,53	-0,55	-0,31	-0,32	-	-0,53	-0,55	-0,31	-0,32	
17	162	11	21	-	-	-	-0,81	-2,13	-	-0,40	-	-0,82	-2,13	-	-0,40	
18	
18 Ene	
18 Feb	
18 Mar	
18 Abr	
18 May	
18 Jun	
18 Jul	
18 Ago	
18 Sep	
18 Oct	
18 Nov	
18 Dic	
19 Ene	
19 Feb	
19 Mar	
19 Abr	
19 May	
19 Jun	
19 Jul	
19 Ago	

22. MERCADOS SECUNDARIOS DE VALORES
A) Mercado de deuda en anotaciones en cuenta

22.21 Principales y cupones de deuda segregada del Estado
Operaciones con pacto de recompra
Importes negociados y tipos de interés

Millones de euros y porcentajes

	Importes negociados						Tipos de interés									
	Conjunto del mercado						Conjunto del mercado					Entre titulares de cuentas				
	Día a día	Hasta un mes	De uno a tres meses	De tres a seis meses	De seis a doce meses	A más de doce meses	Día a día	A una semana	A un mes	A tres meses	A seis meses	Día a día	A una semana	A un mes	A tres meses	A seis meses
1	2	3	4	5	6	7	8	9	10	11	12	13	14	15	16	
15	158 009	3 570	84	22	50	-	0,12	0,05	0,27	0,43	0,41	-	-	-	-	-
16	40 080	2 620	109	40	47	-	0,34	0,05	0,11	0,15	0,21	-	-	-	-	-
17	51 951	2 102	60	-	-	-	0,39	0,09	0,04	0,05	-	-	-	-	-	-
18	-	-	-	-	-	-	-	-	-	-	-	-	-	-	-	-
18 Ene	-	-	-	-	-	-	-	-	-	-	-	-	-	-	-	-
18 Feb	-	-	-	-	-	-	-	-	-	-	-	-	-	-	-	-
18 Mar	-	-	-	-	-	-	-	-	-	-	-	-	-	-	-	-
18 Abr	-	-	-	-	-	-	-	-	-	-	-	-	-	-	-	-
18 May	-	-	-	-	-	-	-	-	-	-	-	-	-	-	-	-
18 Jun	-	-	-	-	-	-	-	-	-	-	-	-	-	-	-	-
18 Jul	-	-	-	-	-	-	-	-	-	-	-	-	-	-	-	-
18 Ago	-	-	-	-	-	-	-	-	-	-	-	-	-	-	-	-
18 Sep	-	-	-	-	-	-	-	-	-	-	-	-	-	-	-	-
18 Oct	-	-	-	-	-	-	-	-	-	-	-	-	-	-	-	-
18 Nov	-	-	-	-	-	-	-	-	-	-	-	-	-	-	-	-
18 Dic	-	-	-	-	-	-	-	-	-	-	-	-	-	-	-	-
19 Ene	-	-	-	-	-	-	-	-	-	-	-	-	-	-	-	-
19 Feb	-	-	-	-	-	-	-	-	-	-	-	-	-	-	-	-
19 Mar	-	-	-	-	-	-	-	-	-	-	-	-	-	-	-	-
19 Abr	-	-	-	-	-	-	-	-	-	-	-	-	-	-	-	-
19 May	-	-	-	-	-	-	-	-	-	-	-	-	-	-	-	-
19 Jun	-	-	-	-	-	-	-	-	-	-	-	-	-	-	-	-
19 Jul	-	-	-	-	-	-	-	-	-	-	-	-	-	-	-	-
19 Ago	-	-	-	-	-	-	-	-	-	-	-	-	-	-	-	-

22. MERCADOS SECUNDARIOS DE VALORES
A) Mercado de deuda en anotaciones en cuenta

22.22 Ratios de contratación

(Importe negociado / Saldo en circulación)*100

	A corto plazo: Letras del Tesoro								A medio y largo plazo: Bonos y obligaciones del Estado no segregados							
	Operaciones simples al contado		Operaciones simples a plazo		Operaciones con pacto de recompra		Operaciones simultáneas al contado		Operaciones simples al contado		Operaciones simples a plazo		Operaciones con pacto de recompra		Operaciones simultáneas al contado	
	Conjunto del mercado	Titulares de cuentas	Conjunto del mercado	Titulares de cuentas	Conjunto del mercado	Titulares de cuentas	Conjunto del mercado	Titulares de cuentas	Conjunto del mercado	Titulares de cuentas	Conjunto del mercado	Titulares de cuentas	Conjunto del mercado	Titulares de cuentas	Conjunto del mercado	Titulares de cuentas
1	2	3	4	5	6	7	8	9	10	11	12	13	14	15	16	
13	82,91	22,24	1,83	0,44	51,30	-	121,33	117,77	61,24	15,34	3,24	0,43	27,67	-	80,15	77,09
14	75,54	29,12	2,64	0,57	58,26	-	80,35	78,42	73,16	14,54	4,56	0,67	32,91	-	82,74	77,53
15	75,56	34,62	1,31	0,45	59,97	-	61,62	60,68	65,22	10,91	3,35	0,38	13,96	-	42,87	38,23
16	102,56	56,14	0,51	0,33	34,17	-	74,93	74,25	55,07	11,14	1,91	0,12	11,00	-	26,01	23,73
17	95,92	54,43	0,81	0,98	22,75	-	37,66	35,18	53,86	17,12	2,64	1,87	11,48	-	16,98	14,65
18	...	84,32	...	1,07	-	-	49,32	...	3,00	-	-
18 Ene	...	60,41	...	0,17	-	-	45,44	...	2,63	-	-
18 Feb	...	52,01	...	2,31	-	-	37,68	...	3,25	-	-
18 Mar	...	41,36	...	3,62	-	-	37,91	...	5,77	-	-
18 Abr	...	61,92	...	1,11	-	-	38,77	...	4,34	-	-
18 May	...	82,82	...	1,21	-	-	42,40	...	3,10	-	-
18 Jun	...	62,16	...	0,94	-	-	36,46	...	3,02	-	-
18 Jul	...	49,56	...	0,21	-	-	34,81	...	2,83	-	-
18 Ago	...	43,46	...	-	-	-	29,46	...	2,70	-	-
18 Sep	...	125,25	...	0,98	-	-	50,91	...	2,38	-	-
18 Oct	...	172,93	...	0,06	-	-	92,25	...	2,14	-	-
18 Nov	...	139,44	...	-	-	-	78,52	...	2,04	-	-
18 Dic	...	119,00	...	0,17	-	-	66,41	...	1,84	-	-
19 Ene	...	187,32	...	0,41	-	-	104,07	...	2,73	-	-
19 Feb	...	178,15	...	0,77	-	-	91,36	...	1,53	-	-
19 Mar	...	203,12	...	1,08	-	-	95,83	...	1,41	-	-
19 Abr	...	159,53	...	0,86	-	-	89,68	...	1,58	-	-
19 May	...	200,64	...	0,40	-	-	100,34	...	1,29	-	-
19 Jun	...	215,89	...	0,23	-	-	97,50	...	1,07	-	-
19 Jul	...	287,96	...	0,00	-	-	105,59	...	1,47	-	-
19 Ago	...	164,20	...	0,34	-	-	80,02	...	1,18	-	-

22. MERCADOS SECUNDARIOS DE VALORES
B) Mercado bursátil

22.23 Acciones. Capitalización en la Bolsa de Madrid

Sociedad Rectora de la Bolsa de Madrid

Millones de euros

	Sociedades residentes							Sociedades no residentes			
	Total	Petróleo y energía	Materiales básicos, industria y construcción	Bienes de consumo	Servicios de consumo	Tecnología y telecomunicaciones	Servicios financieros e inmobiliarios	Total			
								del cual		Total	del cual
								Mercado alternativo bursátil			
1 = 2 a 7	2	3	4	5	6	7	8	9	10		
13	595 395	107 404	47 279	98 901	41 336	71 184	229 292	28 341	444 798	273 046	
14	638 472	111 382	51 011	96 981	47 555	72 822	258 721	32 560	392 773	224 277	
15	663 027	111 645	53 996	127 575	66 002	77 342	226 467	43 118	297 719	118 463	
16	667 764	114 870	54 979	129 028	67 394	72 077	229 417	44 577	366 299	198 657	
17	740 212	118 455	65 646	123 278	85 412	80 509	266 913	53 425	396 067	215 996	
18	630 628	127 470	61 217	101 236	54 267	76 506	209 931	50 941	358 858	214 430	
18 Feb	731 260	114 422	66 313	109 690	85 982	80 607	274 246	53 958	436 946	249 345	
Mar	718 382	115 565	65 483	112 065	82 237	80 732	262 300	54 061	419 657	241 182	
Abr	744 067	124 313	69 434	113 516	84 592	83 582	268 631	54 659	415 504	227 252	
May	717 612	121 726	68 004	118 618	83 866	81 892	243 506	53 860	397 303	207 640	
Jun	728 513	129 075	66 264	126 631	81 387	79 384	245 772	54 341	374 599	189 085	
Jul	740 209	129 309	69 466	122 311	81 389	84 104	253 629	55 392	404 732	210 854	
Ago	696 069	127 797	70 664	117 322	61 416	83 426	235 445	54 982	385 097	201 719	
Sep	694 137	127 628	68 980	117 137	59 589	82 518	238 285	54 534	397 935	213 718	
Oct	655 274	122 959	62 212	111 928	54 677	80 748	222 750	52 882	406 872	241 754	
Nov	670 629	126 201	64 708	117 590	55 965	81 831	224 334	53 618	386 318	226 042	
Dic	630 628	127 470	61 217	101 236	54 267	76 506	209 931	50 941	358 858	214 430	
19 Ene	669 394	136 146	67 356	108 769	58 214	79 390	219 519	53 070	413 159	249 458	
Feb	685 744	136 838	70 431	114 610	58 735	80 654	224 475	53 717	421 588	244 718	
Mar	685 084	141 896	71 564	114 366	57 346	85 012	214 901	53 920	418 990	247 393	
Abr	703 619	142 998	74 489	116 563	59 262	85 234	225 073	52 933	407 336	229 678	
May	667 857	144 305	69 628	105 959	55 011	83 606	209 348	52 401	390 286	228 046	
Jun	663 191	142 149	71 476	115 399	56 991	84 937	192 240	36 662	413 927	235 813	
Jul	648 302	139 165	70 234	118 443	53 497	83 826	183 138	37 166	376 905	234 985	

22. MERCADOS SECUNDARIOS DE VALORES
B) Mercado bursátil

22.24 Acciones. Volumen de contratación.

Sociedad de Bolsas y Sociedades Receptoras de las Bolsas de Valores

Millones de euros

	Contratación a través del sistema de interconexión bursátil							Resto de contratación					Pro memoria: Ofertas públicas de adquisición
	Volumen de contratación							Total	Bolsa de Madrid	Bolsa de Barcelona	Bolsa de Bilbao	Bolsa de Valencia	
	Total	Bancos	Eléctricas	Cons-trucción	Comu-nicación	Resto	Total						
1	2=3 a 7	3	4	5	6	7	8= 9 a 12	9	10	11	12	13	
13	698 744	698 261	285 469	82 762	32 236	106 512	191 283	482	361	121	-	-	242
14	884 349	883 869	343 688	110 054	43 849	114 198	271 080	480	360	120	-	-	202
15	960 807	960 327	337 752	115 751	44 587	143 214	319 022	480	360	120	-	-	4 581
16	651 389	650 908	227 957	90 080	36 789	66 127	229 956	480	360	120	-	-	797
17	651 244	650 012	239 766	79 854	26 633	71 265	232 494	480	360	120	-	-	526
18	587 203	586 723	197 428	71 043	22 936	58 069	237 247	480	360	120	-	-	18 959
18 E-J	385 608	385 328	132 532	45 218	14 857	34 271	158 450	280	210	70	-	-	17 664
19 E-J	280 814	280 574	88 971	42 676	14 026	26 846	108 055	280	210	70	-	-	4 065
18 Abr	65 755	65 715	31 265	4 221	1 622	2 939	25 669	40	30	10	-	-	2
May	66 043	66 003	17 313	5 051	2 615	4 262	36 761	40	30	10	-	-	14 327
Jun	59 594	59 554	13 846	9 244	2 515	10 838	23 111	40	30	10	-	-	995
Jul	47 385	47 345	16 732	9 121	1 736	3 091	16 665	40	30	10	-	-	1 475
Ago	32 698	32 658	13 071	4 077	1 539	2 434	11 537	40	30	10	-	-	-
Sep	35 005	34 965	11 444	4 375	1 360	3 273	14 513	40	30	10	-	-	-
Oct	54 069	54 029	20 424	5 036	1 907	3 554	23 108	40	30	10	-	-	1 180
Nov	41 006	40 966	10 854	6 403	1 870	4 674	17 165	40	30	10	-	-	-
Dic	38 817	38 777	9 103	5 934	1 403	9 863	12 474	40	30	10	-	-	115
19 Ene	41 459	41 419	13 888	5 758	1 908	3 053	16 811	40	30	10	-	-	1 648
Feb	32 340	32 340	13 104	4 358	1 561	2 500	10 818	40	30	10	-	-	20
Mar	34 728	34 688	10 638	6 098	1 975	3 085	12 891	40	30	10	-	-	53
Abr	49 104	49 064	20 929	4 620	1 884	2 687	18 943	40	30	10	-	-	1 871
May	40 191	40 151	12 016	5 299	2 265	3 508	17 063	40	30	10	-	-	338
Jun	42 066	42 026	9 340	8 374	2 035	8 993	13 285	40	30	10	-	-	-
Jul	40 928	40 888	9 057	8 168	2 398	3 019	18 245	40	30	10	-	-	137

22. MERCADOS SECUNDARIOS DE VALORES
B) Mercado bursátil

22.25 Índice de cotización de acciones

Sociedad de Bolsas y Sociedad Rectora de la Bolsa de Madrid

Bolsa de Madrid									Índice IBEX-35	
Base Dic 85=100		Base diciembre 2004=1000								Base dic89 = 3000
General	Petróleo y energía	Materiales básicos industria y construcción	Bienes de consumo	Servicios de consumo	Servicios financieros e inmobiliarias	del cual Bancos	Tecnología y telecomunicaciones			
1	2	3	4	5	6	7	8	9		
13	1 011,98	1 110,94	1 173,12	3 679,89	1 191,80	741,55	675,40	975,06	8 715,6	
14	1 042,46	1 242,30	1 152,30	3 624,84	1 310,66	752,19	685,97	999,69	10 528,8	
15	965,13	1 249,55	1 175,97	4 745,85	1 446,79	570,03	507,37	947,98	10 647,2	
16	943,55	1 259,37	1 199,04	4 754,44	1 331,15	561,08	498,18	862,47	8 790,9	
17	1 015,17	1 308,71	1 230,10	4 655,17	1 641,00	619,98	550,77	926,90	10 278,0	
18	862,60	1 388,34	1 124,10	3 875,57	1 317,85	452,10	390,95	876,32	9 510,9	
18 Jul	998,72	1 408,01	1 289,27	4 640,71	1 562,13	565,01	493,97	974,83	9 870,7	
Ago	951,78	1 375,97	1 294,76	4 492,37	1 526,39	510,16	441,32	971,88	9 399,1	
Sep	951,07	1 375,28	1 270,60	4 478,34	1 482,18	517,54	448,93	961,24	9 389,2	
Oct	899,11	1 331,55	1 151,78	4 290,39	1 367,98	482,05	416,62	934,06	8 893,5	
Nov	911,84	1 366,45	1 182,78	4 461,23	1 366,27	484,01	419,66	934,80	9 077,2	
Dic	862,60	1 388,34	1 124,10	3 875,57	1 317,85	452,10	390,95	876,32	8 539,9	
19 Ene	913,61	1 465,88	1 241,75	4 147,45	1 418,12	475,88	411,53	907,51	9 056,7	
Feb	936,48	1 464,68	1 304,47	4 410,78	1 415,35	491,36	426,27	924,59	9 277,7	
Mar	931,88	1 521,89	1 328,44	4 429,77	1 344,84	464,13	401,34	954,98	9 240,3	
Abr	964,90	1 538,61	1 391,13	4 511,97	1 397,85	499,30	432,17	954,54	9 570,6	
May	908,89	1 545,46	1 290,10	4 115,18	1 274,20	449,13	386,98	930,07	9 004,2	
Jun	926,19	1 557,02	1 320,82	4 468,45	1 326,56	450,22	388,70	941,63	9 198,8	
Jul	902,27	1 522,24	1 316,67	4 622,15	1 228,58	422,17	363,30	932,41	8 971,0	
19 Jul 1S	938,45	1 527,79	1 326,27	4 613,52	1 308,36	465,73	402,34	960,85	9 335,0	
2S	934,43	1 512,17	1 351,92	4 621,10	1 307,01	458,68	395,92	965,02	9 293,2	
3S	921,30	1 497,87	1 357,60	4 664,70	1 297,53	441,75	380,35	954,64	9 170,5	
4S	927,48	1 531,27	1 372,72	4 713,12	1 275,93	441,97	380,84	953,27	9 225,5	

22. MERCADOS SECUNDARIOS DE VALORES
B) Mercado bursátil

22.26 Ratio PER (Cotización/Rentabilidad capital)
Bolsa de Madrid

Sociedad Rectora de la Bolsa de Madrid

Ratio PER (Cotización/Rentabilidad capital)						
Total	Petróleo y energía	Materiales básicos, industria y construcción	Bienes de consumo	Servicios de consumo	Servicios financieros e inmobiliarias	Tecnología y telecomunicaciones
1	2	3	4	5	6	7
13	33,08	12,57	...	34,92	24,85	63,55
14	26,09	16,59	...	31,36	...	21,32
15	15,41	12,30	20,92	30,52	13,62	13,26
16	23,59	22,10	27,69	30,74	19,10	12,82
17	16,28	13,62	12,71	29,00	21,42	12,88
18	15,46	23,32	9,84	21,91	11,24	9,73
18 Feb	14,42	12,75	9,66	24,91	15,62	13,10
Mar	14,19	12,84	9,84	25,02	15,05	12,37
Abr	16,52	13,55	...	25,05	15,13	12,39
May	15,98	13,25	...	26,23	15,04	10,96
Jun	16,24	13,75	...	28,04	14,55	11,06
Jul	17,97	23,44	...	26,24	12,94	12,75
Ago	17,39	22,60	...	25,38	12,69	11,79
Sep	17,38	22,49	...	25,04	12,42	11,84
Oct	16,20	22,38	...	24,24	11,58	10,31
Nov	16,52	22,95	...	25,47	11,58	10,47
Dic	15,46	23,32	...	21,91	11,24	9,73
19 Ene	15,68	25,84	...	23,68	11,44	9,11
Feb	17,05	26,42	...	25,45	12,44	9,09
Mar	16,73	26,64	...	25,46	12,49	8,56
Abr	17,43	26,73	...	25,80	12,99	9,49
May	16,57	26,99	...	24,31	12,75	8,66
Jun	16,93	26,29	...	26,48	12,23	8,60
Jul

22. MERCADOS SECUNDARIOS DE VALORES
B) Mercado bursátil

22.27 Obligaciones. Volumen de contratación

Sociedades Rectoras de las Bolsas de Valores

Millones de euros

	Volumen de contratación											
	Total	Detalle por bolsas				Detalle por instrumentos						
		Bolsa de Madrid	Bolsa de Barcelona	Bolsa de Bilbao	Bolsa de Valencia	Fondos públicos			Otras obligaciones			
						Total	Deuda del Estado	Otros	Total	Bancos	Eléctricas	Otras
1	2	3	4	5	6	7	8	9	10	11	12	
13	46 094	387	44 078	1 367	262	43 737	7	43 730	2 360	1 365	-	995
14	38 114	150	36 261	965	738	35 935	7	35 927	2 323	206	-	2 117
15	23 692	3	22 755	928	6	23 523	-	23 523	169	3	-	166
16	5 434	-	4 376	1 058	-	4 775	-	4 775	659	-	-	659
17	434	-	434	-	-	265	-	265	170	-	-	170
18	-	-	-	-	-	-	-	-	-	-	-	-
18 E-J	-	-	-	-	-	-	-	-	-	-	-	-
19 E-J	-	-	-	-	-	-	-	-	-	-	-	-
18 Abr	-	-	-	-	-	-	-	-	-	-	-	-
May	-	-	-	-	-	-	-	-	-	-	-	-
Jun	-	-	-	-	-	-	-	-	-	-	-	-
Jul	-	-	-	-	-	-	-	-	-	-	-	-
Ago	-	-	-	-	-	-	-	-	-	-	-	-
Sep	-	-	-	-	-	-	-	-	-	-	-	-
Oct	-	-	-	-	-	-	-	-	-	-	-	-
Nov	-	-	-	-	-	-	-	-	-	-	-	-
Dic	-	-	-	-	-	-	-	-	-	-	-	-
19 Ene	-	-	-	-	-	-	-	-	-	-	-	-
Feb	-	-	-	-	-	-	-	-	-	-	-	-
Mar	-	-	-	-	-	-	-	-	-	-	-	-
Abr	-	-	-	-	-	-	-	-	-	-	-	-
May	-	-	-	-	-	-	-	-	-	-	-	-
Jun	-	-	-	-	-	-	-	-	-	-	-	-
Jul	-	-	-	-	-	-	-	-	-	-	-	-

22. MERCADOS SECUNDARIOS DE VALORES
C) Otros mercados de valores

22.28 Mercado organizado de renta fija AIAF
Pagará de empresa

Millones de euros y porcentajes

	Saldo admitido a cotización	Importes negociados					Tipos de interés				
		Total	Del cual		Hasta seis meses	A un año	A más de un año	A tres meses	A seis meses	A un año	A dieciocho meses
			Entre miembros								
1	2	3	4	5	6	7	8	9	10		
13	117 997	111 863	49 119	90 496	13 132	8 235	2,35	2,39	3,10	1,68	
14	100 455	45 292	23 433	34 308	9 477	1 507	0,60	0,79	0,97	0,44	
15	97 961	29 946	9 297	18 489	7 887	3 570	0,14	0,41	0,47	0,20	
16	99 033	21 194	9 775	11 266	5 172	4 756	0,03	0,16	0,15	0,17	
17	92 540	7 347	3 841	4 844	2 309	194	0,02	-0,02	0,05	0,03	
18	-	
18 Ene	-	
Feb	-	
Mar	-	
Abr	-	
May	-	
Jun	-	
Jul	-	
Ago	-	
Sep	-	
Oct	-	
Nov	-	
Dic	-	
19 Ene	-	
Feb	-	
Mar	-	
Abr	-	
May	-	
Jun	-	
Jul	-	
Ago	-	

22. MERCADOS SECUNDARIOS DE VALORES
C) Otros mercados de valores

22.29 Mercado organizado de renta fija AIAF
Obligaciones

Millones de euros, porcentaje y plazo en años

	No residentes. Emisiones en España. Bonos matador								Cédulas hipotecarias					Obligaciones y bonos simples				
	Importe negociado	Detalle por plazos hasta vencimiento							Del cual		A más de dos años			Del cual		A más de dos años		
		Importe negociado	A más de dos años			A más de seis años			Importe negociado (mm)	Entre miembros (mm)	Importe negociado (mm)	Tipo de interés	Vencimiento medio	Importe negociado (mm)	Entre miembros (mm)	Importe negociado (mm)	Tipo de interés	Vencimiento medio
			Importe negociado	Tipo de interés	Vencimiento medio	Importe negociado	Tipo de interés	Vencimiento medio										
1	2	3	4	5	6	7	8	9	10	11	12	13	14	15	16	17	18	
13	1 181 539	107	24	0,18	2,3	19	0,18	2,2	336	255	296	2,94	7,7	845	707	536	3,91	11,2
14	1 054 700	22	15	-	1,8	14	-	1,5	388	296	315	1,80	9,8	666	517	476	2,30	9,4
15	487 466	96	91	-	5,0	74	-	4,8	200	114	169	1,31	8,3	288	193	180	2,16	15,6
16	143 271	14	14	-	1,3	-	-	-	77	19	69	1,27	7,9	76	25	52	2,28	8,1
17	69 158	11	11	-	2,0	9	-	2,1	28	8	24	1,32	8,0	42	10	33	1,97	11,0
18
18 Ene
18 Feb
18 Mar
18 Abr
18 May
18 Jun
18 Jul
18 Ago
18 Sep
18 Oct
18 Nov
18 Dic
19 Ene
19 Feb
19 Mar
19 Abr
19 May
19 Jun
19 Jul
19 Ago

22. MERCADOS SECUNDARIOS DE VALORES
C) Otros mercados de valores

22.30 Mercados oficiales de opciones y futuros financieros
Operaciones realizadas y posiciones abiertas

Miles de contratos

	Renta variable								Renta fija: Bono nacional a 10 años			
	Futuros financieros				Opciones financieras				Futuros financieros		Opciones financieras	
	Ibex-35		Acciones		Ibex-35		Acciones		Futuros financieros	Opciones financieras	Futuros financieros	Opciones financieras
	Operaciones realizadas	Posiciones abiertas	Operaciones realizadas	Posiciones abiertas	Operaciones realizadas	Posiciones abiertas	Operaciones realizadas	Posiciones abiertas	Operaciones realizadas	Posiciones abiertas	Operaciones realizadas	Posiciones abiertas
1	2	3	4	5	6	7	8	9	10	11	12	
13	5 778	74	14 994	962	517	57	26 945	8 219	-	-	-	-
14	7 236	87	13 356	550	732	63	25 635	7 280	-	-	-	-
15	7 706	91	10 348	715	544	51	21 421	6 417	-	-	-	-
16	7 092	92	9 836	780	322	37	22 901	6 403	-	-	-	-
17	6 435	117	12 019	1 365	430	66	20 316	5 905	-	-	-	-
18	6 499	91	11 175	1 275	418	75	20 238	6 156	-	-	-	-
18 Ene	534	119	404	1 207	41	78	1 699	6 309	-	-	-	-
18 Feb	635	111	29	1 210	31	95	1 298	7 077	-	-	-	-
18 Mar	580	106	2 574	1 151	36	86	1 800	6 765	-	-	-	-
18 Abr	468	101	638	1 192	13	91	1 238	7 369	-	-	-	-
18 May	623	99	834	1 197	30	102	1 476	8 083	-	-	-	-
18 Jun	545	93	1 809	1 121	33	99	2 429	7 465	-	-	-	-
18 Jul	493	94	128	1 126	21	99	1 788	8 209	-	-	-	-
18 Ago	468	96	111	1 165	24	108	818	8 604	-	-	-	-
18 Sep	501	97	1 835	1 062	37	108	1 861	8 115	-	-	-	-
18 Oct	641	107	308	1 322	45	125	1 460	8 873	-	-	-	-
18 Nov	521	103	130	1 376	41	132	1 486	9 463	-	-	-	-
18 Dic	489	91	2 374	1 275	65	75	2 885	6 156	-	-	-	-
19 Ene	512	106	1 767	1 286	18	84	1 306	6 790	-	-	-	-
19 Feb	485	113	66	1 325	21	98	1 064	7 238	-	-	-	-
19 Mar	514	102	3 129	1 247	41	87	1 372	6 850	-	-	-	-
19 Abr	463	111	2 502	1 868	24	95	810	7 135	-	-	-	-
19 May	531	104	873	1 886	31	108	1 192	7 673	-	-	-	-
19 Jun	510	111	2 964	1 849	42	99	2 039	7 157	-	-	-	-
19 Jul	512	117	618	1 883	30	110	1 243	7 655	-	-	-	-
19 Ago	583	112	74	1 850	30	112	859	8 124	-	-	-	-

22. MERCADOS SECUNDARIOS DE VALORES
C) Otros mercados de valores

22.31 Valores representativos de deuda de Comunidades Autónomas
Saldos por tenedores (a)
Saldos nominales. Cartera a vencimiento

Millones de euros

	Saldo en circulación (b)	Instituciones Financieras Monetarias (IFM) excepto Fondos del Mercado Monetario (FMM)			Fondos del Mercado Monetario y Otros intermediarios financieros					Sociedades no financieras	Hogares e ISFLSH	Administraciones Públicas	Resto del mundo
		Total	Banco de España	Otras IFM excepto FMM	Total	Instituciones de inversión colectiva	Empresas de Seguros	Fondos de pensiones	Resto de intermediarios financieros				
1	2	3	4	5	6	7	8	9	10	11	12	13	
17	46 785	16 334	2 524	13 809	12 300	4 387	5 207	2 654	53	231	219	1 480	16 221
18	43 189	15 829	3 363	12 467	10 462	3 173	4 913	2 304	72	152	140	1 397	15 209
17 Dic	46 785	16 334	2 524	13 809	12 300	4 387	5 207	2 654	53	231	219	1 480	16 221
18 Ene	45 734	15 595	2 760	12 836	11 826	4 087	5 141	2 559	39	231	209	1 431	16 442
<i>Feb</i>	46 001	15 946	2 818	13 128	11 477	3 759	5 132	2 533	53	218	187	1 413	16 760
<i>Mar</i>	45 994	16 151	2 933	13 218	11 400	3 934	4 913	2 489	64	218	184	1 398	16 642
<i>Abr</i>	45 548	16 038	3 108	12 930	11 139	3 723	4 901	2 436	80	217	175	1 424	16 554
<i>May</i>	45 564	16 196	3 108	13 088	11 041	3 651	4 889	2 407	93	217	166	1 392	16 552
<i>Jun</i>	43 420	15 767	3 197	12 570	10 651	3 450	4 719	2 401	81	216	149	1 382	15 256
<i>Jul</i>	43 048	15 557	3 222	12 335	10 499	3 332	4 699	2 385	82	215	147	1 381	15 249
<i>Ago</i>	43 056	15 446	3 254	12 192	10 553	3 400	4 705	2 366	82	212	149	1 381	15 314
<i>Sep</i>	42 858	15 414	3 276	12 138	10 467	3 304	4 713	2 370	80	220	145	1 379	15 233
<i>Oct</i>	43 663	15 839	3 305	12 534	10 531	3 164	4 918	2 374	75	220	146	1 379	15 548
<i>Nov</i>	43 727	15 707	3 358	12 349	10 516	3 177	4 916	2 349	73	220	146	1 389	15 749
<i>Dic</i>	43 189	15 829	3 363	12 467	10 462	3 173	4 913	2 304	72	152	140	1 397	15 209
19 Ene	43 138	15 692	3 366	12 327	10 467	3 203	4 897	2 296	71	156	141	1 395	15 287
<i>Feb</i>	44 420	15 859	3 396	12 463	10 709	3 199	5 068	2 362	81	158	139	1 390	16 165
<i>Mar</i>	45 591	16 166	3 437	12 729	10 562	2 985	5 162	2 329	86	160	139	1 387	17 176
<i>Abr</i>	45 613	16 344	3 561	12 783	10 330	2 931	5 052	2 263	84	158	137	1 388	17 257
<i>May</i>	45 766	16 545	3 587	12 958	9 702	2 434	5 027	2 158	84	176	137	1 372	17 835
<i>Jun</i>	45 833	15 828	3 623	12 197	9 916	2 877	4 908	2 049	81	173	130	1 372	18 413
<i>Jul</i>	45 368	15 557	3 776	11 781	10 164	2 850	5 059	2 173	81	166	123	1 342	18 016

Notas a los cuadros del capítulo 22. Mercados secundario de valores

Cuadro 22.31

a. Los diversos detalles de sectores tenedores se obtienen utilizando información de carteras de valores suministrada por los propios tenedores (en el caso de gran parte del sector financiero) o por los depositarios (para el resto de agentes tenedores). Esta información se recibe siguiendo las normas del Reglamento (UE) Nº 1011/2012 del Banco Central Europeo, relativo a las estadísticas sobre carteras de valores.

b. El detalle por plazos y monedas de las emisiones se puede consultar en el cuadro 21.18. La diferencia entre la columna 1 de este cuadro y la columna 3 del cuadro 13.7 de debe a que en el segundo caso la Deuda elaborada según la metodología del Protocolo de Déficit Excesivo (PDE) tienen en cuenta las operaciones swap de divisa realizadas por las diferentes Comunidades Autónomas.

CAPÍTULO 23 PRODUCCIÓN Y DEMANDA

23. PRODUCCIÓN Y DEMANDA
A) Índice de producción industrial

23.1 General y resumen

Instituto Nacional de Estadística

Año base 2015

		Índice general	Por ramas de actividad (CNAE 2009)			Por destino económico de los bienes					
			Extrac-tivas	Manufac-tureras	Suministro de energía eléctrica, gas, vapor y aire acondicionado	Energía	Bienes de equipo	Bienes inter-medios	Bienes de consumo		
									Total	Duradero	No duradero
1	2	3	4	5	6	7	8	9	10		
13	M	95,4	109,2	94,0	102,3	100,9	91,9	93,2	96,8	98,7	96,7
14	M	96,8	109,2	96,2	99,8	99,3	93,2	96,2	98,7	97,1	98,9
15	M	100,0	100,0	100,0	100,0	100,0	100,0	100,0	100,0	100,0	100,0
16	M	101,6	91,6	102,3	97,8	99,3	103,6	101,9	101,4	101,4	101,4
17	M	104,5	96,2	105,5	99,5	101,1	107,4	106,8	102,1	106,6	101,8
18	MP	105,2	91,0	107,1	97,6	99,4	110,3	108,6	102,0	104,6	101,8
18 E-J	MP	108,2	94,2	110,7	98,3	99,3	115,5	113,5	103,4	108,6	102,9
19 E-J	MP	108,6	87,9	111,4	96,1	98,8	117,2	112,4	105,1	106,3	105,0
18 Abr	P	105,3	86,9	108,5	93,5	94,7	113,4	111,3	100,4	103,2	100,2
May	P	112,8	96,3	117,9	90,5	94,6	123,6	121,8	108,3	118,3	107,4
Jun	P	108,6	99,3	112,7	88,2	92,7	120,9	116,4	102,5	110,0	101,9
Jul	P	110,8	96,0	113,3	96,1	101,8	120,5	114,8	105,5	115,8	104,7
Ago	P	86,8	86,9	82,8	98,4	104,6	69,8	83,5	90,2	71,3	91,8
Sep	P	103,3	88,4	105,5	91,2	95,5	108,6	108,0	100,0	103,0	99,8
Oct	P	113,6	97,7	117,7	96,5	99,1	123,8	117,2	112,6	119,0	112,1
Nov	P	109,0	88,6	111,9	98,4	98,8	119,1	110,8	106,6	115,2	105,9
Dic	P	93,0	70,6	92,2	98,8	99,4	94,2	89,2	90,9	86,0	91,3
19 Ene	P	107,6	84,5	107,4	112,3	109,2	106,3	109,4	105,3	95,0	106,1
Feb	P	104,1	80,1	107,1	94,2	92,6	114,4	107,9	100,7	104,0	100,4
Mar	P	110,3	81,8	114,6	92,5	95,3	123,0	116,4	104,9	107,6	104,7
Abr	P	103,2	90,1	106,6	88,5	91,8	110,5	108,9	99,9	99,5	99,9
May	P	114,6	91,4	119,9	89,5	95,2	126,0	119,8	115,0	113,4	115,2
Jun	P	106,5	88,5	109,0	91,2	97,2	119,8	109,9	99,2	104,9	98,7
Jul	P	114,1	98,9	115,0	104,5	110,3	120,8	114,7	110,8	119,5	110,1

23. PRODUCCIÓN Y DEMANDA
A) Índice de producción industrial

23.2 Por ramas de actividad (CNAE 2009)
Industrias extractivas y manufactureras

Instituto Nacional de Estadística

Año base 2015

		Industrias extractivas			Industrias manufactureras						
		Total	Extracción de antracita hulla y lignito	Otras industrias extractivas	Total	Alimentación	Fabricación de bebidas	Tabaco	Textil	Confección de prendas de vestir	Cuero y calzado
1	2	3	4	5	6	7	8	9	10		
13	M	109,2	...	99,3	94,0	95,3	96,2	...	92,8	114,5	97,0
14	M	109,2	...	100,0	96,2	99,1	100,2	...	95,2	107,3	99,9
15	M	100,0	...	100,0	100,0	100,0	100,0	...	100,0	100,0	100,0
16	M	91,6	...	94,2	102,3	102,0	99,9	...	103,5	113,5	95,1
17	M	96,2	...	92,7	105,5	102,2	100,3	...	104,5	125,1	90,6
18	MP	91,0	...	93,1	107,1	103,1	98,3	...	102,5	119,7	89,2
18 E-J	MP	94,2	...	94,0	110,7	101,5	95,8	...	111,1	123,5	99,2
19 E-J	MP	87,9	...	102,7	111,4	104,8	101,1	...	104,2	121,4	95,8
18 Abr	P	86,9	...	90,3	108,5	97,7	90,8	...	108,0	124,7	90,6
May	P	96,3	...	101,8	117,9	105,4	108,2	...	114,8	136,0	89,2
Jun	P	99,3	...	102,6	112,7	100,7	107,2	...	111,3	93,4	91,3
Jul	P	96,0	...	95,5	113,3	100,8	114,4	...	113,1	144,9	106,5
Ago	P	86,9	...	90,9	82,8	102,8	103,6	...	51,4	116,8	65,5
Sep	P	88,4	...	92,7	105,5	101,3	99,3	...	99,0	109,8	76,4
Oct	P	97,7	...	103,6	117,7	112,1	108,4	...	113,3	141,4	88,6
Nov	P	88,6	...	97,1	111,9	108,0	108,1	...	107,5	124,8	77,5
Dic	P	70,6	...	74,6	92,2	102,2	89,1	...	81,3	79,1	67,8
19 Ene	P	84,5	...	91,1	107,4	116,3	85,2	...	100,4	109,3	98,0
Feb	P	80,1	...	94,8	107,1	102,4	91,5	...	101,3	121,2	102,9
Mar	P	81,8	...	96,1	114,6	102,5	94,5	...	106,1	128,5	103,7
Abr	P	90,1	...	106,6	106,6	99,7	96,3	...	103,8	121,3	87,7
May	P	91,4	...	107,7	119,9	108,9	113,2	...	109,9	138,0	89,2
Jun	P	88,5	...	105,4	109,0	98,2	104,3	...	97,2	86,2	78,5
Jul	P	98,9	...	117,2	115,0	105,3	122,9	...	110,7	145,4	110,3

23. PRODUCCIÓN Y DEMANDA
A) Índice de producción industrial

23.3 Por ramas de actividad (CNAE 2009)
Industrias manufactureras (continuación 1)

Instituto Nacional de Estadística

Año base 2015

		Industrias manufactureras									
		Madera y corcho, excepto muebles; cestería y espartería	Papel	Artes gráficas y reproducción de soportes grabados	Coquerías y refinado de petróleo	Química	Fabricación de productos farmacéuticos	Fabricación de productos de caucho y plásticos	Fabricación de otros productos minerales no metálicos	Metalurgia	Fabricación de productos metálicos, excepto maquinaria y equipo
		1	2	3	4	5	6	7	8	9	10
13	M	90,6	97,1	99,3	92,6	91,8	98,0	90,1	93,8	96,2	95,3
14	M	94,6	96,9	97,9	93,9	96,1	96,0	94,2	95,7	100,2	94,2
15	M	100,0	100,0	100,0	100,0	100,0	100,0	100,0	100,0	100,0	100,0
16	M	102,6	101,1	95,2	103,5	101,5	103,5	103,5	101,3	101,7	100,5
17	M	109,7	101,4	91,2	107,0	105,4	106,6	109,0	105,7	106,0	106,5
18	MP	114,2	101,0	88,5	110,2	106,6	108,5	109,3	107,4	107,1	108,7
18	E-J	MP	122,0	103,9	88,1	107,9	109,5	116,3	110,8	112,7	114,4
19	E-J	MP	115,9	103,4	83,4	106,5	110,3	119,4	115,1	114,2	119,3
18	Abr	P	125,8	102,8	89,8	110,8	107,4	116,0	114,5	108,4	111,2
	May	P	132,6	110,6	94,5	115,5	115,1	115,1	124,4	123,7	121,9
	Jun	P	116,8	105,0	79,7	97,6	109,4	112,5	120,4	115,9	114,3
	Jul	P	130,4	106,5	74,2	108,1	112,3	109,1	114,1	116,2	106,9
	Ago	P	62,4	90,4	86,0	116,4	94,8	63,4	82,3	82,5	79,8
	Sep	P	108,8	95,9	86,7	101,9	106,5	107,5	105,7	112,0	106,6
	Oct	P	121,9	105,3	94,8	117,7	113,2	123,3	116,8	114,9	117,2
	Nov	P	125,2	104,5	93,8	112,2	106,0	108,9	110,6	110,2	109,0
	Dic	P	97,8	88,1	83,5	119,1	91,6	85,1	82,0	93,2	83,5
19	Ene	P	113,4	105,0	83,9	111,7	109,7	109,6	112,8	103,5	107,6
	Feb	P	116,3	99,2	81,0	92,8	104,2	106,3	112,6	108,4	101,6
	Mar	P	115,9	104,8	88,6	111,6	115,0	123,8	119,7	118,5	113,8
	Abr	P	107,7	100,3	88,4	110,1	107,6	110,5	111,1	113,3	104,4
	May	P	123,3	109,9	90,0	110,7	114,2	151,8	123,6	123,6	115,1
	Jun	P	113,7	98,6	78,4	101,1	105,9	114,1	112,3	112,5	110,9
	Jul	P	120,8	106,4	73,3	107,3	115,4	119,7	113,7	119,9	107,2

23. PRODUCCIÓN Y DEMANDA
A) Índice de producción industrial

23.4 Por ramas de actividad (CNAE 2009)
Industrias manufactureras (continuación 2) y resto

Instituto Nacional de Estadística

Año base 2015

		Industrias manufactureras								Suministro de energía eléctrica, gas, vapor y aire acondicionado
		Fabricación de productos informáticos, electrónicos y ópticos	Fabricación de material y equipo eléctrico	Fabricación de maquinaria y equipo n.c.o.p.	Fabricación de vehículos de motor, remolques y semirremolques	Fabricación de otro material de transporte	Fabricación de muebles	Otras industrias manufactureras	Reparación e instalación de maquinaria y equipo	
		1	2	3	4	5	6	7	8	9
13	M	80,3	93,8	102,8	81,3	104,0	96,4	90,5	93,0	102,3
14	M	91,8	96,7	98,0	88,1	103,5	94,8	95,1	92,1	99,8
15	M	100,0	100,0	100,0	100,0	100,0	100,0	100,0	100,0	100,0
16	M	100,8	99,6	105,1	106,0	105,0	104,6	101,6	101,2	97,8
17	M	98,9	104,4	116,6	104,1	107,2	110,0	107,4	111,5	99,5
18	MP	107,6	109,6	121,2	103,3	114,0	110,8	111,5	118,1	97,6
18	E-J	MP	107,9	113,5	123,5	114,3	116,2	114,7	114,6	118,5
19	E-J	MP	116,3	108,9	122,2	111,4	117,9	113,5	125,7	118,1
18	Abr	P	101,5	107,2	119,4	114,2	110,3	113,3	108,4	118,6
	May	P	118,6	125,7	134,1	123,7	123,3	125,9	117,6	126,4
	Jun	P	121,5	122,8	135,6	116,7	119,1	118,0	126,0	120,8
	Jul	P	114,8	116,4	136,1	108,5	130,6	125,6	134,5	117,0
	Ago	P	70,1	79,2	82,3	49,6	63,2	73,5	63,1	110,4
	Sep	P	117,9	112,5	124,1	96,2	124,8	107,3	103,4	112,0
	Oct	P	123,2	121,9	133,8	113,1	143,3	128,9	139,9	126,2
	Nov	P	119,8	113,8	128,5	110,1	123,6	124,1	125,8	126,5
	Dic	P	104,8	92,7	121,2	70,3	99,6	92,8	103,5	112,0
19	Ene	P	108,7	102,0	110,5	104,4	100,2	97,3	113,6	115,0
	Feb	P	109,4	102,4	111,6	110,2	123,8	112,1	116,3	118,5
	Mar	P	117,6	114,0	121,8	117,6	133,7	115,3	127,6	124,7
	Abr	P	106,5	103,0	117,7	101,8	108,3	107,6	117,1	116,5
	May	P	124,1	119,6	133,3	122,9	124,1	120,6	135,3	124,3
	Jun	P	118,3	106,5	131,2	114,4	120,2	111,8	129,1	111,7
	Jul	P	129,2	114,8	129,1	108,0	114,8	130,0	140,8	116,2

23. PRODUCCIÓN Y DEMANDA
B) Indicadores de energía

23.5 Producción y consumo interior bruto de energía primaria

Boletín Trimestral de Coyuntura Energética del Ministerio de Industria, Energía y Turismo

Miles de toneladas equivalentes de petróleo y porcentaje

	Producción interior bruta								Consumo interior bruto							
	Total	Petróleo	Carbón	Gas natural	Electricidad primaria			Energías renovables (a)	Total	Del cual					Relación de autoabastecimiento	
					Total	Hidráulica	Nuclear			Petróleo	Carbón	Gas natural	Electricidad primaria	Energías renovab. (a)		Residuos no renov.
1	2	3	4	5	6	7	8	9	10	11	12	13	14	15	16	
12	33 526	145	2 460	52	17 786	1 767	16 020	13 082	129 273	53 978	15 331	28 569	16 823	14 396	176	26,0
13	34 761	375	1 763	50	17 954	3 170	14 783	14 620	120 999	51 318	11 348	26 158	17 373	14 603	200	28,8
14	35 144	311	1 628	21	18 303	3 369	14 934	14 882	118 400	50 447	11 639	23 662	18 010	14 439	204	29,7
15	P 33 638	236	1 246	54	17 354	2 420	14 934	14 747	123 233	53 171	13 686	24 533	17 343	14 239	260	27,3
15 E-D	P 33 638	236	1 246	54	17 354	2 420	14 934	14 747	123 233	53 171	13 686	24 533	17 343	14 239	260	27,3
16 E-D	P 32 915	144	686	48	18 390	3 130	15 260	13 647	115 841	54 633	10 442	25 035	19 050	6 681	...	28,6
15 Nov	P 2 536	12	109	4	1 245	163	1 082	1 165	10 006	4 255	1 200	2 134	1 278	1 114	24	25,3
15 Dic	P 2 656	13	81	5	1 441	120	1 321	1 116	10 777	4 558	1 208	2 420	1 507	1 060	24	24,6
16 Ene	P 2 727	14	76	4	1 540	285	1 255	1 093	9 583	4 273	783	2 405	1 613	508	...	28,5
16 Feb	P 2 688	13	69	4	1 430	348	1 082	1 171	9 281	4 338	596	2 242	1 513	592	...	29,0
16 Mar	P 3 118	14	64	5	1 785	376	1 409	1 250	9 885	4 570	595	2 255	1 800	666	...	31,5
16 Abr	P 3 050	13	59	4	1 830	459	1 371	1 144	9 040	4 327	415	1 912	1 820	567	...	33,7
16 May	P 2 733	11	53	5	1 498	443	1 054	1 167	8 739	4 328	476	1 781	1 563	591	...	31,3
16 Jun	P 2 906	12	49	5	1 574	259	1 315	1 266	9 261	4 488	695	1 728	1 667	684	...	31,4
16 Jul	P 2 972	13	36	4	1 608	198	1 410	1 310	10 066	4 739	1 067	1 843	1 687	730	...	29,5
16 Ago	P 2 950	11	39	4	1 582	179	1 403	1 314	9 831	4 772	990	1 663	1 671	735	...	30,0
16 Sep	P 2 692	10	44	4	1 511	146	1 364	1 124	9 674	4 532	1 173	1 817	1 608	543	...	27,8
16 Oct	P 2 533	10	48	3	1 531	143	1 388	941	9 667	4 565	1 138	2 112	1 493	359	...	26,2
16 Nov	P 2 246	10	80	3	1 159	131	1 028	993	10 022	4 683	1 167	2 568	1 190	414	...	22,4
16 Dic	P 2 300	10	69	3	1 344	162	1 182	873	10 792	5 018	1 348	2 708	1 425	293	...	21,3

a. Hasta diciembre de 2002 comprende "Energía eólica, residuos sólidos urbanos y otros combustibles sólidos". A partir de enero 2003 "Energía eólica, energía solar, biomasa y residuos (Energías renovables)". En el segundo trimestre de 2010 se ha producido un cambio metodológico en las series correspondientes a la producción y el consumo de las "Energías renovables" que consiste en la inclusión, por primera vez, del consumo para el uso final de estas energías. Este cambio afecta a estas series desde enero de 2005. Las series mensuales sólo están disponibles desde abril de 2008 por lo que, desde enero de 2005 hasta marzo de 2008, los datos mensuales se han estimado aplicando a los totales anuales disponibles, el porcentaje que representa cada mes sobre el total anual en las series que no incluyen el consumo final.

Nota: Para todas las series mensuales, los datos anuales no siempre se corresponden con la suma anual de los datos mensuales. Cuando esto ocurre, las diferencias entre el dato anual y la suma de datos mensuales se reparten uniformemente a lo largo del año.

23. PRODUCCIÓN Y DEMANDA
B) Indicadores de energía

23.6 Electricidad: producción y consumo

Red Eléctrica de España (REE)

Millones de KWH

	Producción interior (a)					Consumo		
	Total	Térmica convencional (b)	Hidráulica	Nuclear	Régimen especial	Exportación-Importación	Consumos en bombeo	Consumo interior neto
	1=2+3+4+5	2	3	4	5	6	7	8=1-6-7
13	273 767	73 928	33 577	54 307	111 955	6 732	5 958	261 077
14	266 866	74 652	35 459	54 870	101 885	3 406	5 330	258 130
15	267 928	88 576	31 221	54 755	93 375	133	4 520	263 274
16	262 261	73 516	39 177	56 099	93 469	-7 667	4 819	265 109
17	262 604	89 504	20 611	55 609	96 879	-9 171	3 675	268 099
18	P 260 906	74 001	36 109	53 198	97 598	-11 102	3 201	268 808
18 E-A	P 89 766	19 866	14 872	17 990	37 037	-2 806	1 939	90 633
19 E-A	P 85 814	21 133	9 339	19 705	35 638	-3 741	1 225	88 331
18 Feb	P 21 846	6 428	2 570	4 592	8 256	-857	254	22 449
18 Mar	P 24 283	3 580	4 771	4 489	11 443	274	734	23 276
18 Abr	P 20 761	3 547	5 063	3 813	8 338	-883	560	21 084
18 May	P 20 150	5 239	3 675	3 729	7 507	-1 368	213	21 305
18 Jun	P 19 817	5 487	3 770	3 592	6 968	-1 864	84	21 597
18 Jul	P 21 821	6 860	3 061	4 471	7 429	-1 894	58	23 657
18 Ago	P 22 329	7 388	2 165	5 136	7 640	-1 244	69	23 504
18 Sep	P 21 043	7 407	1 967	5 013	6 656	-1 124	49	22 118
18 Oct	P 22 103	6 981	1 676	5 151	8 296	182	346	21 575
18 Nov	P 22 231	8 048	2 304	3 830	8 050	-45	221	22 055
18 Dic	P 21 647	6 724	2 620	4 287	8 016	-939	223	22 363
19 Ene	P 24 577	7 297	2 293	5 041	9 945	-246	268	24 554
19 Feb	P 20 565	5 606	2 671	4 767	7 521	-1 012	341	21 235
19 Mar	P 20 871	3 876	2 321	5 275	9 399	-1 392	376	21 887
19 Abr	P 19 802	4 354	2 054	4 622	8 773	-1 091	240	20 654

a. Los datos no incluyen consumo generación

b. A partir de 1 enero de 2011 incluye GICC (Elgogás) debido a que según el R.D.134/2010, esta central está obligada a participar, como unidad vendedora que utiliza carbón autóctono como combustible, en el proceso de resolución de restricciones por garantía de suministro.

23. PRODUCCIÓN Y DEMANDA
C) Indicadores de construcción, acero y cemento

23.7 Edificación y vivienda
Licencias de obra mayor

Ministerio de Fomento

Unidades, miles de metros cuadrados

	Edificios de nueva planta												Obras de reha- bilitación	Obras de demolición		Pro memoria Incremento del número de viviendas (unidades)		
	Edificios a construir (unidades)						Superficie (miles de m²)							Superficie total (miles de m²)			Demolida total-mente	
	Total	Residenciales				No resi- denciales	De terres- nos, so- lares o parcelas afectados por edi- ficación residen- cial	De los edificios				Super- ficie total (miles de m²)		Demo- lada total- mente	Demo- lada par- cial- mente			
		Nº de vi- vien- das	Total edificios	Destina- dos a viviendas	Resi- den- cia co- lec- tiva			Total	Residenciales		No resi- denciales							
1=3+6	2	3=4+5		4	5	6	7	8=9+12		9=10+11		10	11	12	13	14	15	16
15	24 823	36 065	17 077	16 971	106	7 746	19 314	12 785	7 702	7 529	173	5 083	1 222	1 342	1 080	36 609		
16	29 959	57 209	22 105	21 967	138	7 854	23 227	17 140	11 549	11 379	170	5 591	1 358	1 983	1 141	58 517		
17	33 095	63 063	24 946	24 778	168	8 149	21 587	22 335	13 267	12 806	461	9 068	1 817	2 128	1 644	65 359		
18	35 362	81 398	27 584	27 298	286	7 778	31 030	22 938	16 172	15 711	461	6 766	1 673	1 902	1 384	84 775		
18 E-F	P 6 337	13 046	4 825	4 778	47	1 512	6 753	3 578	2 538	2 512	26	1 040	204	324	155	13 474		
19 E-F	P 4 201	10 865	3 472	3 456	16	729	2 973	2 883	2 180	2 045	135	703	154	323	114	11 388		
17 Nov	3 214	6 716	2 372	2 361	11	842	1 424	2 451	1 323	1 316	7	1 128	442	149	431	6 982		
Dic	2 900	5 160	2 078	2 050	28	822	1 913	1 727	1 164	984	180	563	85	283	62	5 313		
18 Ene	P 3 090	6 547	2 431	2 419	12	659	2 342	1 684	1 261	1 249	12	423	91	159	71	6 720		
Feb	P 3 247	6 499	2 394	2 359	35	853	4 411	1 894	1 277	1 263	14	617	113	165	84	6 754		
Mar	P 3 911	8 634	3 222	3 171	51	689	2 791	2 312	1 697	1 582	115	615	125	146	91	9 068		
Abr	P 2 894	8 258	2 266	2 258	8	628	2 761	2 188	1 504	1 495	9	684	133	125	115	8 757		
May	P 2 949	6 560	2 259	2 222	37	690	2 790	1 879	1 326	1 315	11	553	144	299	100	6 961		
Jun	P 3 150	5 938	2 234	2 230	4	916	1 601	1 779	1 182	1 179	3	597	133	131	103	6 109		
Jul	P 2 890	7 948	2 239	2 227	12	651	2 111	2 241	1 643	1 596	47	598	143	218	110	8 209		
Ago	P 2 038	3 307	1 541	1 526	15	497	991	1 123	700	696	4	423	94	73	79	3 440		
Sep	P 2 418	6 842	1 934	1 901	33	484	1 614	2 088	1 499	1 465	34	589	103	100	100	7 054		
Oct	P 3 076	6 271	2 379	2 361	18	697	1 791	1 884	1 231	1 191	40	653	349	139	308	6 788		
Nov	P 2 910	6 745	2 400	2 386	14	510	5 885	1 901	1 341	1 284	57	560	156	174	74	6 881		
Dic	P 2 789	7 849	2 285	2 238	47	504	1 942	1 965	1 511	1 396	115	454	89	173	149	8 034		
19 Ene	P 2 071	6 049	1 630	1 625	5	441	1 760	1 639	1 198	1 188	10	441	75	208	56	6 467		
Feb	P 2 130	4 816	1 842	1 831	11	288	1 213	1 244	982	857	125	262	79	115	58	4 921		

23. PRODUCCIÓN Y DEMANDA
C) Indicadores de construcción, acero y cemento

23.8 Obras en edificación

Ministerio de Fomento

Unidades, miles de metros cuadrados, millones de euros

	Visados de dirección de obra												Certificados fin obra				
	Número de edificios (unidades)						Superficies (miles de m²)						Presupuesto de ejecución de obras (millones de euros)		Número de edificios (unidades)		Valor liquida- ción de ejecución material de obra (millones de euros)
	Obra nueva			Ampliación		Reforma	Obra nueva			Ampliación		Obra nueva amplia- ción y reforma	Pro memoria	Total	Número de viviendas que incluyen		
	Del cual			Del cual		Del cual	Del cual			Del cual		Reforma de locales, ur- banización y otros					
Total	Destina- dos a viviendas	Número de viviendas que incluyen	Total	Destina- dos a viviendas	Total	Destina- dos a viviendas	Total	Destina- dos a viviendas	Total	Destina- dos a viviendas	Total	Destina- dos a viviendas	12	13	14	15	
16	23 977	19 775	64 038	2 876	1 993	31 615	25 880	16 670	12 743	1 069	344	10 035	605	31 770	40 119	5 305	
17	27 502	23 012	80 786	3 156	2 221	32 313	25 996	20 300	15 897	1 272	361	12 229	699	35 894	54 610	7 433	
18	30 543	25 720	100 733	3 055	2 007	32 962	25 963	25 145	19 785	1 159	365	14 778	862	37 904	64 354	8 601	
18 E-J	18 720	15 744	62 091	1 932	1 272	19 845	15 617	15 552	12 240	711	226	8 943	483	22 545	39 903	5 007	
19 E-J	19 735	16 500	68 544	2 131	1 456	21 938	17 840	16 750	12 995	856	251	10 365	693	26 512	44 089	6 016	
18 Abr	2 440	2 020	7 106	276	155	2 737	2 154	1 915	1 393	124	30	1 137	69	3 296	6 293	734	
May	2 998	2 532	9 727	289	193	3 324	2 388	2 465	1 948	122	36	1 389	86	3 107	4 590	629	
Jun	2 687	2 232	9 626	314	231	2 935	2 353	2 343	1 826	117	42	1 340	85	3 657	7 200	820	
Jul	3 224	2 780	12 172	300	210	3 314	2 632	2 848	2 366	110	36	1 653	66	3 878	7 831	1 012	
Ago	1 620	1 387	5 953	167	102	1 774	1 356	1 423	1 161	70	15	811	44	2 189	3 637	563	
Sep	2 330	1 947	7 255	263	196	2 552	2 092	2 005	1 416	88	34	1 214	65	3 080	5 415	703	
Oct	2 936	2 478	8 583	249	145	3 193	2 611	2 272	1 650	109	36	1 360	123	3 060	3 293	484	
Nov	2 684	2 274	9 252	260	167	3 182	2 374	2 123	1 853	116	30	1 344	84	3 613	6 581	825	
Dic	2 253	1 890	7 599	184	125	2 416	1 913	1 769	1 465	66	24	1 107	64	3 417	5 525	1 019	
19 Ene	2 477	2 037	9 306	304	191	2 796	2 234	2 208	1 752	125	35	1 385	109	3 312	4 596	590	
Feb	2 657	2 117	9 175	300	207	2 903	2 373	2 234	1 696	99	34	1 352	85	3 358	5 429	735	
Mar	2 809	2 342	9 405	298	194	3 210	2 592	2 222	1 777	165	33	1 374	102	3 698	6 522	855	
Abr	2 869	2 433	9 708	270	196	2 792	2 285	2 347	1 849	76	31	1 328	105	3 532	7 000	838	
May	2 817	2 322	9 525	301	221	3 491	2 915	2 414	1 807	124	42	1 487	98	3 767	6 287	892	
Jun	2 842	2 383	9 458	285	177	3 009	2 473	2 330	1 860	155	29	1 561	70	3 625	5 914	872	
Jul	3 264	2 866	11 967	373	270	3 737	2 968	2 997	2 253	111	46	1 877	124	5 220	8 341	1 234	

23. PRODUCCIÓN Y DEMANDA
C) Indicadores de construcción, acero y cemento

23.9 Licitación oficial por tipología de obra

Ministerio de Fomento

Millones de euros

	Administraciones públicas (S.13)								Entidades públicas estatales (S.11)			
	Total 1=2+9	Edificación							Ingeniería civil 8	Total 9=10+11	Edificación 10	Ingeniería civil 11
		Total 2=3+8	Residencial					No residencial 7				
			Total 3=4+7	Total 4=5+6	Viviendas familiares 5	Estableci- mientos colectivos 6						
14	9 206	6 408	1 904	407	209	198	1 498	4 504	2 798	217	2 581	
15	7 713	5 583	1 993	441	162	279	1 552	3 590	2 130	243	1 887	
16	7 387	5 738	2 067	374	159	214	1 693	3 672	1 648	299	1 349	
17	10 191	8 239	3 028	650	339	311	2 378	5 211	1 953	433	1 520	
18	8 708	4 966	2 078	655	203	453	1 423	2 888	3 742	381	3 361	
18 E-J	4 739	3 556	1 311	380	106	274	931	2 245	1 183	148	1 036	
19 E-J	6 823	4 942	1 287	353	102	251	934	3 655	1 881	232	1 649	
18 Abr	163	101	17	6	0	6	11	84	62	4	58	
May	220	123	62	8	0	7	54	61	97	33	63	
Jun	494	217	114	50	18	32	64	103	277	14	263	
Jul	723	415	111	36	5	31	75	303	308	21	287	
Ago	1 524	217	113	24	18	5	89	104	1 307	33	1 274	
Sep	307	192	132	76	30	46	56	61	114	30	85	
Oct	823	300	147	34	20	14	113	153	523	36	487	
Nov	667	279	128	20	2	18	108	150	389	124	265	
Dic	647	422	248	121	26	95	127	174	225	11	214	
19 Ene	1 984	1 439	150	39	14	26	110	1 290	545	12	532	
Feb	443	260	146	47	32	16	98	114	183	55	128	
Mar	744	357	180	55	19	36	125	177	387	22	365	
Abr	765	520	187	42	5	37	146	332	245	20	225	
May	699	522	247	88	12	76	159	276	177	44	134	
Jun	780	575	215	32	2	30	183	360	205	43	162	
Jul	1 407	1 269	162	50	19	31	112	1 106	139	36	103	

23. PRODUCCIÓN Y DEMANDA
C) Indicadores de construcción, acero y cemento

23.10 Índices de producción de la industria de la construcción

Ministerio de Fomento

Base 100 = 1 enero 2009

	Nueva contratación				Trabajos realizados por las empresas				Ingresos de explotación				Subcontratas cedidas a otras empresas			
	Total 1	Edifi- cación 2	Inge- nería civil 3	Otras acti- vida- des 4	Total 5	Edifi- cación 6	Inge- nería civil 7	Otras acti- vida- des 8	Total 9	Edifi- cación 10	Inge- nería civil 11	Otras acti- vida- des 12	Total 13	Edifi- cación 14	Inge- nería civil 15	Otras acti- vida- des 16
15	100,0	100,0	100,0	100,0	100,0	100,0	100,0	100,0	100,0	100,0	100,0	100,0	100,0	100,0	100,0	100,0
16	108,2	108,9	101,6	222,6	103,8	102,5	112,8	94,0	104,7	103,1	114,5	92,4	108,7	106,2	120,5	77,8
17	118,1	113,4	127,9	142,7	104,0	102,6	117,7	63,4	107,6	106,9	116,7	62,7	123,7	127,0	113,4	57,0
16 Sep	124,5	126,8	120,0	108,3	102,3	100,1	116,2	92,5	106,1	103,9	119,0	92,6	122,9	121,9	128,5	94,2
Oct	120,6	121,5	119,4	98,1	103,4	101,6	115,8	90,4	105,3	103,3	117,6	88,8	113,3	111,4	123,5	74,1
Nov	121,1	117,5	120,4	340,0	107,5	105,0	122,6	98,5	106,3	103,6	122,6	93,3	101,2	96,8	122,5	45,7
Dic	115,9	117,8	114,3	46,6	122,8	119,0	147,5	101,7	125,3	121,3	148,7	107,9	136,2	132,0	152,5	163,9
17 Ene	98,4	102,4	89,4	89,9	95,3	93,9	103,4	93,6	97,4	96,4	103,4	89,2	106,7	102,0	103,6	49,2
Feb	98,5	99,2	96,2	112,9	95,7	92,5	112,5	106,5	96,5	93,9	110,0	100,5	100,1	100,5	101,5	45,3
Mar	100,9	91,3	119,3	202,0	101,1	94,5	137,5	109,4	106,3	100,6	135,7	108,8	129,3	129,6	129,3	103,9
Abr	113,2	116,7	106,4	80,8	95,8	94,8	105,2	66,1	99,6	100,0	101,7	65,8	117,0	124,3	89,7	63,4
May	126,0	125,5	129,1	81,5	104,8	104,3	115,2	52,0	107,4	108,1	110,1	50,3	118,8	126,2	92,5	34,7
Jun	133,7	131,7	138,8	119,9	106,9	106,1	118,0	60,0	110,1	110,4	114,3	60,4	124,2	130,4	101,7	64,0
Jul	124,0	112,6	151,3	108,3	108,0	107,4	117,3	67,1	109,6	109,9	113,5	65,7	116,5	121,3	100,3	52,4
Ago	98,1	100,0	95,2	60,3	96,4	95,7	109,0	33,1	99,4	99,2	108,4	35,9	113,1	115,4	106,4	62,3
Sep	123,1	125,0	121,9	42,7	102,8	101,3	119,9	40,1	107,9	107,2	120,1	37,8	130,8	134,6	120,9	16,8
Oct	134,0	117,0	165,0	348,8	106,7	106,6	115,6	43,4	111,6	112,0	117,7	42,5	133,5	136,7	125,1	34,5
Nov	122,1	110,5	140,9	322,6	108,4	106,5	128,4	38,7	114,8	114,3	126,0	41,8	143,6	150,7	117,7	70,0
Dic	145,0	129,4	181,7	143,1	125,9	127,0	130,5	50,4	130,4	130,4	139,9	54,0	150,7	146,4	171,7	87,1
18 Ene	138,2	131,8	154,7	103,6	98,7	99,7	100,6	45,0	99,4	101,3	95,3	45,8	102,4	109,2	76,8	53,5
Feb	113,7	102,0	138,5	181,0	102,7	103,6	104,9	45,7	106,0	107,9	102,8	44,0	120,8	128,0	95,5	28,4
Mar	159,2	133,7	218,9	167,9	109,0	108,9	120,1	29,4	113,3	115,1	113,7	30,7	132,8	143,9	91,8	42,5
Abr	120,2	122,5	113,8	145,3	101,0	99,2	119,5	40,4	106,3	104,5	124,4	38,0	130,2	129,0	141,2	16,0
May	117,6	113,6	123,5	142,0	110,8	110,1	124,7	40,9	118,2	116,5	136,7	40,1	151,4	146,5	177,7	33,1
Jun	134,0	130,7	139,9	175,2	111,3	112,2	116,0	43,0	120,0	120,4	126,7	43,6	158,5	158,6	163,4	49,1
Jul	131,6	127,7	140,9	91,4	111,4	111,7	118,3	48,4	118,5	120,7	115,4	46,6	150,1	162,4	105,4	30,2
Ago	99,2	100,9	94,4	112,5	96,5	95,9	106,6	46,4	105,7	105,4	114,5	47,4	147,1	149,6	141,3	56,4

Nota: Esta estadística sustituye a la antigua Encuesta Coyuntural de la Industria de la Construcción (ECIC).

23. PRODUCCIÓN Y DEMANDA
C) Indicadores de construcción, acero y cemento

23.11 Producción y consumo aparente de acero y cemento

Unión de Empresas Siderúrgicas (UNESID) y Asociación de Fabricantes de Cemento de España (OFICEMEN)

Miles de toneladas

	Acero				Cemento				
	Producción	Exportación	Importación	Disponibilidades	Producción (a)	Incremento de stocks	Exportación	Importación	Consumo aparente
	1	2	3	4=1-2+3	5	6	7	8	9
13	14 255	9 875	7 605	11 984	13 732	249	3 039	299	10 743
14	14 249	9 831	8 272	12 690	14 554	330	3 738	344	10 831
15	14 857	9 630	8 976	14 203	15 077	430	3 551	396	11 492
16	13 658	9 392	9 421	13 687	15 069	359	3 907	355	11 158
17	14 441	8 764	9 894	15 572	16 082	30	4 015	355	12 393
18	P 14 335	8 521	10 830	16 644	16 562	-23	3 599	457	13 443
18 E-A	P 9 541	5 656	7 305	11 191	11 033	-60	2 513	322	8 902
19 E-A	P	11 711	7	2 343	389	9 749
18 Ene	P 1 115	713	910	1 312	1 189	-90	299	28	1 009
Feb	P 1 107	734	810	1 183	1 241	-40	339	52	993
Mar	P 1 295	744	932	1 483	1 311	90	270	30	981
Abr	P 1 347	764	971	1 554	1 305	-29	287	47	1 094
May	P 1 372	817	1 069	1 625	1 466	-89	331	27	1 251
Jun	P 1 177	797	1 004	1 383	1 549	26	315	42	1 250
Jul	P 951	601	964	1 313	1 555	39	350	53	1 220
Ago	P 1 178	486	645	1 337	1 418	32	323	43	1 105
Sep	P 1 187	677	837	1 348	1 396	7	282	26	1 134
Oct	P 1 326	786	949	1 489	1 443	-80	305	49	1 266
Nov	P 1 232	799	974	1 407	1 380	-24	276	27	1 155
Dic	P 1 049	604	764	1 210	1 310	135	222	33	985
19 Ene	P 1 150	702	780	1 228	1 216	-119	251	49	1 133
Feb	P 1 146	724	789	1 211	1 372	-50	294	56	1 184
Mar	P 1 370	769	1 001	1 602	1 646	132	285	53	1 282
Abr	P 1 291	696	942	1 538	1 423	-30	314	49	1 188
May	P 1 247	793	1 027	1 482	1 507	-67	284	43	1 334
Jun	P 1 209	1 281	784	713	1 581	122	289	44	1 214
Jul	P	1 554	-26	300	45	1 326
Ago	P	1 412	45	326	49	1 090

a. Los datos provisionales sólo incluyen la producción de cemento gris.

23. PRODUCCIÓN Y DEMANDA
D) Indicadores de vehículos

23.12 Disponibilidades y utilizaciones de vehículos de carga, autobuses y autocares

Dirección General de Tráfico y Asociación Española de Fabricantes de Automóviles

Número de vehículos

	Vehículos industriales						Autobuses y autocares				
	Disponibilidades		Disponibilidades = utilizaciones	Utilizaciones			Nivel estimado del parque (miles)	Matriculaciones ordinarias (b)			Nivel estimado del parque (miles)
	Producción	Matriculaciones ordinarias de importación		Exportaciones	Matriculaciones ordinarias	Estimación de variación de existencias		Del cual		(b)	
	(a)	(b)	(a)	(b)	(BE)	Importación	Fabricación nacional				
1	2	3=	4	5	6=	7	8	9	10	11	
14	530 993	105 430	636 423	408 150	139 285	88 988	5 501	2 115	1 257	857	60
15	530 853	154 581	685 434	380 008	183 062	122 364	5 468	2 953	1 893	1 059	60
16	578 531	167 844	746 375	421 153	195 364	129 858	5 514	3 759	2 063	1 696	62
17	605 115	181 553	786 668	451 287	214 113	121 268	5 456	4 035	2 045	1 989	64
18	P 603 966	199 663	803 629	431 334	238 489	133 806	5 656	3 840	2 391	1 449	65
18 E-A	P 417 737	137 022	554 759	303 097	163 040	88 622	5 656	2 303	1 464	839	65
19 E-A	P 410 310	133 789	544 099	293 387	159 204	91 508	...	2 431	1 650	781	...
18 Nov	P 50 596	16 385	66 981	35 857	19 788	11 336	5 672	245	163	82	65
Dic	P 33 750	15 625	49 375	24 166	18 900	6 309	5 656	283	189	94	65
19 Ene	P 57 887	15 789	73 676	43 660	19 066	10 950	5 666	359	282	77	65
Feb	P 56 754	15 709	72 463	39 355	18 654	14 454	5 674	326	200	126	65
Mar	P 54 925	17 523	72 448	38 118	20 636	13 694	5 681	347	223	124	65
Abr	P 45 390	17 293	62 683	32 569	20 330	9 784	5 690	332	197	135	66
May	P 62 791	18 355	81 146	44 265	21 672	15 209	5 698	396	264	132	66
Jun	P 54 863	18 487	73 350	37 807	21 879	13 664	5 961	298	206	92	66
Jul	P 62 848	17 135	79 983	45 446	20 614	13 923	5 717	206	159	47	66
Ago	P 14 852	13 498	28 350	12 167	16 353	-170	...	167	119	48	...

a. Asociación Española de Fabricantes de Automóviles.

b. Dirección General de Tráfico.

23. PRODUCCIÓN Y DEMANDA
D) Indicadores de vehículos

23.13 Disponibilidades y utilizaciones de turismos y motocicletas

Dirección General de Tráfico, Asociación Española de Fabricantes de Automóviles.

Miles de vehículos

	Turismos						Motocicletas				
	Disponibilidades		Disponibilidades = utilizaciones (b)	Utilizaciones			Nivel estimado del parque (b)	Matriculaciones ordinarias (b)			Nivel estimado del parque (b)
	Producción (a)	Matriculaciones ordinarias de turismos importados (b)		Exportaciones (a)	Matriculaciones ordinarias (b)	Estimación de variación de existencias (BE)		Del cual		Nivel estimado del parque (b)	
			Importación				Fabricación nacional				
1	2	3	4	5	6	7	8	9	10	11	
14	1 872,0	723,3	2 595,3	1 631,7	890,1	73,4	22 029,5	114,6	109,1	5,5	2 972,2
15	2 202,3	910,6	3 113,0	1 893,7	1 094,0	125,2	22 355,5	137,1	130,9	6,2	3 079,5
16	2 307,4	1 105,8	3 413,1	2 011,2	1 230,1	171,8	22 876,2	160,7	156,3	4,4	3 211,4
17	2 243,2	1 207,5	3 450,7	1 984,1	1 341,6	125,0	23 623,6	144,5	141,3	3,2	3 327,0
18	P 2 215,6	1 307,8	3 523,4	1 873,1	1 424,1	226,2	24 074,1	164,5	162,0	2,5	3 459,7
18 E-A	P 1 552,4	953,4	2 505,8	1 305,7	1 043,7	156,4	24 064,9	112,7	110,8	2,0	3 425,0
19 E-A	P 1 483,0	907,7	2 390,7	1 242,9	963,2	184,6	...	125,6	124,6	1,0	...
18 Nov	P 206,3	93,3	299,6	174,2	100,1	25,3	24 110,9	10,8	10,6	0,1	3 457,6
Dic	P 112,6	100,3	213,0	97,0	107,0	9,0	24 074,1	10,4	10,2	0,1	3 459,7
19 Ene	P 182,3	96,4	278,7	146,6	102,6	29,5	24 122,4	11,6	11,4	0,2	3 469,8
Feb	P 198,2	103,4	301,6	163,3	109,3	28,9	24 174,4	11,2	11,1	0,2	3 479,5
Mar	P 206,7	125,5	332,3	168,9	133,4	30,0	24 237,4	15,8	15,6	0,2	3 493,5
Abr	P 179,2	122,1	301,3	152,2	130,3	18,9	24 307,2	15,7	15,6	0,1	3 507,1
May	P 231,4	129,5	360,8	195,7	137,1	28,0	24 370,3	18,7	18,6	0,1	3 523,3
Jun	P 206,6	132,8	339,3	171,7	140,5	27,1	24 446,3	19,3	19,2	0,1	3 540,5
Jul	P 181,9	119,9	301,8	159,9	127,5	14,4	24 506,0	21,2	21,1	0,1	3 559,3
Ago	P 96,7	78,2	174,9	84,5	82,6	7,8	...	12,2	12,1	0,1	...

a. Asociación Española de Fabricantes de Automóviles.
b. Dirección General de Tráfico.

23. PRODUCCIÓN Y DEMANDA
E) Indicadores de los servicios

23.14 Comercio y hostelería

Instituto Nacional de Estadística, Comisión de la Unión Europea (European Economy. Supplement B)

Saldos, índices y miles

	Encuesta del comercio minorista (saldos en %)(a)(b)				Índices de comercio al por menor (Base 2015=100, CNAE 2009)								Hostelería (miles)					
	Índice de confianza (c)	Situación del negocio		Intención de pedidos	Nivel de existencias	Índice general de comercio minorista	Índice general sin estaciones de servicio					Viajeros recibidos			Pernoctaciones efectuadas			
		Actualmente	Expectativas				Total	Del cual	Grandes superficies	Grandes cadenas	Pequeñas cadenas	Empresas unilocales	Total	Extranjeros	Residentes	Total	Extranjeros	Residentes
1	2	3	4	5	6	7	8	9	10	11	12	13	14	15	16	17	18	
15	14,1	12,7	32,9	19,0	3,2	100,0	100,0	100,0	100,0	100,0	100,0	100,0	93 217	45 693	47 524	308 236	197 981	110 255
16	12,4	9,6	31,9	19,6	4,3	102,3	103,0	102,5	102,9	104,7	101,5	102,2	99 840	50 297	49 543	331 169	216 930	114 239
17	11,0	7,9	32,9	20,4	7,7	105,4	105,5	105,3	106,2	110,4	101,4	102,6	103 804	53 341	50 463	340 583	224 748	115 835
18	P 10,7	5,6	34,1	19,8	7,6	108,2	107,6	107,8	107,8	114,4	103,6	103,1	105 311	54 146	51 166	339 981	223 481	116 500
18 E-S	P 10,8	5,0	35,5	21,2	8,1	105,5	104,7	105,6	102,4	111,0	100,8	101,5	83 088	43 323	39 765	273 932	180 826	93 106
19 E-S	P 5,9	0,4	25,5	14,9	8,1
18 Nov	P 10,7	8,6	30,1	17,7	6,5	110,5	110,2	105,6	114,9	117,2	105,0	103,9	6 486	2 934	3 551	18 261	11 106	7 155
Dic	P 10,7	9,0	28,4	14,0	5,1	127,9	129,9	127,8	151,5	138,7	126,4	114,4	6 071	2 577	3 494	16 656	9 703	6 953
19 Ene	P 7,2	1,8	29,1	15,5	9,3	110,6	110,9	101,9	119,1	116,6	108,4	103,4	5 229	2 482	2 747	15 462	9 960	5 502
Feb	P 5,9	-1,7	28,0	15,3	8,5	94,7	93,8	96,5	85,5	98,9	92,7	93,3	6 004	2 688	3 316	16 590	10 201	6 389
Mar	P 10,0	4,0	31,6	21,7	5,7	104,9	103,7	107,9	94,1	111,7	100,9	101,8	7 543	3 496	4 047	21 518	12 987	8 532
Abr	P 5,7	-3,7	27,3	19,1	6,4	105,4	104,2	107,5	97,7	111,2	102,3	101,6	9 142	4 671	4 471	26 889	16 772	10 117
May	P 5,3	1,3	24,2	13,6	9,6	110,6	109,3	109,3	102,2	116,3	107,8	106,8	10 563	5 984	4 579	32 040	22 253	9 787
Jun	P 6,3	1,8	25,8	12,6	8,7	111,8	110,7	109,4	109,5	118,7	107,9	105,4	11 344	6 179	5 166	37 103	25 558	11 545
Jul	P 3,0	-2,0	21,3	12,1	10,5	120,9	119,9	116,7	122,0	130,4	116,1	111,5	12 097	6 444	5 653	43 206	28 360	14 845
Ago	P 6,1	2,2	22,9	12,8	6,9	109,3	107,5	115,5	108,9	120,5	105,5	96,5	12 893	6 521	6 372	46 999	28 813	18 185
Sep	P 3,9	0,3	19,1	11,3	7,7

a. Información adicional disponible en: http://ec.europa.eu/economy_finance/db_indicators/surveys/index_en.htm
b. Corregidos de variaciones estacionales
c. 1 = (2 + 3 - 5)/3

23. PRODUCCIÓN Y DEMANDA
E) Indicadores de los servicios

23.15 Transporte y turismo

Instituto Nacional de Estadística, Puertos del Estado, AENA, CORES (a)

Miles

	Viajeros transportados								Consumo toneladas métricas		Viajeros entrados por fronteras (e)						
	Ferrocarril			Autobús		Tráfico Portuario		Tráfico de pasajeros en los aeropuertos españoles (AENA)	Gasolina	Gasóleo	Total =12+17 11=	Total =13+16 12=	Turistas				Excursionistas
	Cercanías (b)	Del cual		Cercanías	Media y larga distancia	Total (d)	Crucero						Según vía de acceso				
		Media y larga distancia (c)	AVE					Carretera	Aeropuertos	Ferrocarril	Puertos						
1	2	3	4	5	6	7	8	9	10	11	12	13	14	15	16	17	
15	510 724	61 453	19 428	443 262	210 233	30 626	8 413	207 421	4 650	29 780
16	523 022	62 449	20 352	465 438	209 178	30 504	8 685	230 230	4 752	30 232	115 561	75 315	12 973	60 344	363 1 635	40 246	
17	535 808	64 196	20 559	466 082	211 495	34 027	9 284	249 223	4 869	30 795	121 717	81 869	12 890	66 640	374 1 966	39 849	
18	P 559 194	P 66 506	P 21 332	P 480 305	P 214 648	P 35 972	P 10 166	P 263 753	P 5 096	P 31 503	P 124 324	P 82 781	P 12 927	P 67 537	P 338 1 979	P 41 544	
18 E-A	P 361 978	P 43 922	P 14 105	P 314 071	P 142 369	P 24 394	P 6 281	P 177 862	P 3 388	P 20 970	P 85 895	P 57 307	P 9 508	P 46 349	P 243 1 207	P 28 588	
19 E-A	P ...	P ...	P ...	P ...	P ...	P ...	P ...	P ...	P ...	P ...	P 87 264	P 58 183	P 9 261	P 47 506	P 262 1 154	P 29 081	
18 Oct	P 53 071	P 6 033	P 1 947	P 45 637	P 19 014	P 3 121	P 1 318	P 24 327	P 442	P 2 750	P 11 153	P 7 650	P 934	P 6 462	P 27 227	P 3 504	
18 Nov	P 49 984	P 5 431	P 1 801	P 41 764	P 18 041	P 2 241	P 853	P 17 719	P 403	P 2 660	P 7 241	P 4 537	P 599	P 3 816	P 19 103	P 2 704	
18 Dic	P 47 282	P 5 306	P 1 679	P 37 129	P 17 011	P 2 225	P 608	P 17 605	P 433	P 2 696	P 7 231	P 4 355	P 659	P 3 616	P 18 61	P 2 877	
19 Ene	P 46 814	P 4 819	P 1 572	P 40 313	P 17 298	P 1 992	P 575	P 16 583	P 391	P 2 785	P 6 783	P 4 197	P 540	P 3 550	P 14 93	P 2 586	
19 Feb	P 47 177	P 4 925	P 1 652	P 40 316	P 17 237	P 1 740	P 510	P 16 259	P 377	P 2 504	P 6 972	P 4 380	P 663	P 3 657	P 16 45	P 2 592	
19 Mar	P 53 582	P 5 642	P 1 908	P 43 618	P 18 645	P 2 309	P 703	P 19 966	P 422	P 2 617	P 8 627	P 5 646	P 807	P 4 730	P 20 88	P 2 981	
19 Abr	P 47 202	P 5 876	P 1 901	P 41 151	P 18 208	P 3 086	P 968	P 23 206	P 438	P 2 600	P 10 759	P 7 170	P 1 108	P 5 875	P 30 158	P 3 589	
19 May	P 50 774	P 6 110	P 2 016	P 45 277	P 19 137	P 2 847	P 1 069	P 24 627	P 456	P 2 621	P 11 289	P 7 953	P 1 024	P 6 752	P 27 150	P 3 337	
19 Jun	P 46 405	P 5 849	P 2 013	P 43 018	P 18 882	P 3 209	P 856	P 27 276	P 454	P 2 484	P 12 231	P 8 828	P 1 127	P 7 534	P 39 128	P 3 402	
19 Jul	P 44 711	P 6 198	P 2 018	P 40 952	P 20 156	P 4 599	P 963	P 29 410	P 524	P 2 730	P 14 559	P 9 887	P 1 767	P 7 891	P 59 170	P 4 672	
19 Ago	P ...	P ...	P ...	P ...	P ...	P ...	P ...	P ...	P ...	P ...	P 16 044	P 10 122	P 2 224	P 7 517	P 58 322	P 5 922	

- a. AENA: Aeropuertos Españoles y Navegación Aérea. CORES:Corporación de Reservas Estratégicas de Productos Petrolíferos.
- b. Todos los operadores ferroviarios (RENFE y otras empresas autonómicas).
- c. RENFE (Red Nacional de los Ferrocarriles Españoles).
- d. Estadística Tráfico Portuario de Puertos del Estado. Pasajeros en régimen de transporte y crucero.
- e. La Estadística de Movimientos Turísticos en Frontera (FRONTUR) realizada por el INE difunde resultados a partir de octubre 2015 sustituyendo a la que anteriormente (desde 1996) realizaba el Instituto de Estudios Turísticos (Turespaña).

23. PRODUCCIÓN Y DEMANDA
F) Opiniones empresariales

23.16 Total industria (CNAE 2009)

Encuesta de Coyuntura Industrial (ECI) del Ministerio de Energía, Turismo y Agenda Digital (a)

Saldos netos

		Indicador del clima industrial y componentes (datos corregidos de variaciones estacionales) (b)					Indicador del clima industrial y componentes (datos originales)							
		Indicador clima industrial (c)	Nivel de cartera de pedidos	Nivel de cartera de pedidos extranjera	Nivel existencias de productos terminados	Tendencia de la producción (expectativas)	Indicador clima industrial (c)	Nivel de cartera de pedidos	Nivel de cartera de pedidos extranjera	Nivel de producción	Nivel existencias de productos terminados	Tendencia (expectativas)		
												Producción	Empleo	Precios
1	2	3	4	5	6	7	8	9	10	11	12	13		
12	M	-17	-37	-26	9	-5	-17	-37	-26	-20	9	-5	-16	-2
13	M	-14	-31	-21	9	-1	-14	-31	-21	-10	9	-1	-10	-6
14	M	-8	-16	-11	9	3	-8	-16	-11	0	9	3	-7	-5
15	M	-1	-5	-2	6	9	-1	-5	-2	6	6	9	2	-8
16	M	-2	-5	-5	8	6	-2	-5	-5	4	8	6	2	-5
17	M	1	2	2	8	8	2	2	2	7	8	10	7	7
17 Ene		-1	-4	-4	9	11	-0	-4	-4	-	9	13	8	14
17 Feb		2	-3	2	4	12	4	-3	2	2	4	19	5	5
17 Mar		-1	-2	0	9	8	1	-2	-1	5	9	15	9	11
17 Abr		-0	6	4	8	1	2	6	5	10	8	7	13	6
17 May		1	5	6	10	7	2	5	6	11	10	10	7	7
17 Jun		2	7	9	7	6	2	7	9	11	7	6	5	4
17 Jul		-1	2	-	10	4	-1	2	-	2	10	4	4	6
17 Ago		0	-2	-5	6	9	0	-2	-5	7	6	9	4	8
17 Sep		2	3	1	9	13	2	3	1	6	9	13	4	5
17 Oct		4	5	4	5	11	4	5	4	9	5	11	6	7
17 Nov		3	8	5	8	8	3	8	5	14	8	8	3	5
17 Dic		1	4	-1	10	10	1	4	-1	12	10	10	11	6
18 Ene		1	1	-1	8	9	1	1	-1	10	8	9	7	8
18 Feb		-1	1	-5	9	5	-1	1	-5	4	9	5	4	6
18 Mar		1	5	1	10	7	1	5	1	9	10	7	5	5
18 Abr		3	-0	-4	6	14	3	-0	-4	4	6	14	3	5
18 May		0	4	8	10	6	0	4	8	6	10	6	3	3
18 Jun		-1	-1	-0	9	8	-1	-1	-0	9	9	8	4	3
18 Jul		-2	2	3	9	1	-2	2	3	10	9	1	1	2
18 Ago		-4	-6	-6	12	5	-4	-6	-6	7	12	5	1	1

- a. La metodología de la ECI está disponible en <http://www.minetur.gob.es/es-ES/IndicadoresyEstadisticas/Industria/EncuestaCoyuntura/Documents/metodologiaeci.pdf>
- b. Series desestacionalizadas mediante procedimiento automático a través del programa JDemetra+
- c. Promedio del nivel de cartera de pedidos menos el nivel de existencias de productos terminados más la tendencia de la producción

23. PRODUCCIÓN Y DEMANDA
F) Opiniones empresariales

23.17 Industrias de bienes de consumo, bienes intermedios y bienes de inversión (CNAE 2009)

Encuesta de Coyuntura Industrial (ECI) del Ministerio de Energía, Turismo y Agenda Digital (a)

Saldos netos

		Bienes de consumo				Bienes intermedios				Bienes de inversión			
		Indicador de clima industrial (ICI) (b)	Nivel de cartera de pedidos	Nivel de existencias de productos terminados	Tendencia producción (expectativas)	Indicador de clima industrial (ICI) (b)	Nivel de cartera de pedidos	Nivel de existencias de productos terminados	Tendencia producción (expectativas)	Indicador de clima industrial (ICI) (b)	Nivel de cartera de pedidos	Nivel de existencias de productos terminados	Tendencia producción (expectativas)
		1	2	3	4	5	6	7	8	9	10	11	12
12	M	-10	-24	7	1	-22	-46	14	-8	-15	-39	0	-6
13	M	-9	-22	7	1	-17	-37	15	0	-13	-34	2	-5
14	M	-3	-9	4	3	-12	-22	17	3	-6	-17	2	1
15	M	-0	-3	7	9	-4	-11	9	8	4	0	1	12
16	M	-1	-1	8	8	-7	-11	14	5	3	-0	-3	6
17	M	1	1	9	11	1	0	8	12	5	5	2	12
17	Ene	-0	2	13	10	1	-6	11	19	-1	-6	3	5
	Feb	3	3	7	11	4	-11	6	29	6	6	-2	12
	Mar	2	-5	8	17	1	-6	12	20	3	4	3	7
	Abr	3	2	7	14	4	10	7	10	1	5	4	1
	May	2	-2	9	17	3	8	8	10	4	10	6	9
	Jun	4	8	7	11	3	7	4	7	3	8	6	5
	Jul	1	6	9	5	2	4	7	9	-1	-5	6	7
	Ago	2	4	6	9	-2	-7	5	6	3	-8	2	18
	Sep	1	4	5	5	0	-1	15	17	11	7	-2	23
	Oct	-1	-3	6	5	2	-1	5	13	13	21	3	20
	Nov	-	-9	6	16	-1	6	12	3	9	15	1	15
	Dic	-2	5	21	10	-1	-1	7	6	7	2	-1	19
18	Ene	-4	-1	16	6	-5	-11	11	7	16	21	-6	20
	Feb	-1	1	10	6	-5	-2	11	-1	8	7	3	21
	Mar	-1	5	11	4	-0	2	14	11	6	14	2	6
	Abr	2	-7	1	12	1	1	11	12	15	14	2	34
	May	-1	-2	8	6	1	6	12	10	7	20	6	5
	Jun	-8	-6	21	2	0	8	8	14	3	13	9	5
	Jul	-4	-10	8	4	1	4	6	6	-4	14	16	-9
	Ago	-	-15	6	21	-4	-9	13	9	-7	3	18	-6

a. La metodología de la ECI está disponible en <http://www.minetur.gob.es/es-ES/IndicadoresyEstadisticas/Industria/EncuestaCoyuntura/Documents/metodologiaeci.pdf>

b. Promedio del nivel de cartera de pedidos menos el nivel de existencias de productos terminados más la tendencia de la producción

23. PRODUCCIÓN Y DEMANDA
F) Opiniones empresariales

23.18 Industria de la construcción (CNAE 2009)

Encuesta de Coyuntura del sector de la construcción (ECC) del Ministerio de Energía, Turismo y Agenda Digital (a)

Saldos netos

		Total				Construcciones		Vivienda		Obras públicas		Servicios varios	
		Nivel de producción	Nivel de cartera de pedidos	Tendencia (expectativas)		Nivel de producción	Nivel de cartera de pedidos	Nivel de producción	Nivel de cartera de pedidos	Nivel de producción	Nivel de cartera de pedidos	Nivel de producción	Nivel de cartera de pedidos
				Producción	Cartera de Pedidos								
		1	2	3	4	5	6	7	8	9	10	11	12
12	M	-23	-50	-44	-60	-18	-55	-26	-70	-19	-35	-29	-36
13	M	-27	-57	-40	-52	-6	-14	-37	-68	-24	-59	-15	-41
14	M	-16	-51	-24	-27	-10	-19	-27	-76	-11	-44	-4	-20
15	M	-6	-37	-19	-17	-3	-6	-16	-50	-3	-34	10	-21
16	M	-21	-47	-23	-33	-13	-25	-24	-58	-21	-46	-18	-33
17	M	-6	-39	-8	-15	10	-19	-4	-40	-5	-40	-15	-41
17	Ene	-27	-78	-47	-45	-48	-56	-42	-86	-12	-69	-24	-83
	Feb	-19	-36	-8	-34	-5	-37	-23	-52	-20	-32	-12	-9
	Mar	-4	-44	-6	-40	13	-11	-12	-61	14	-36	-29	-36
	Abr	-6	-27	14	15	-5	-10	-3	-40	-10	-25	-6	-10
	May	-8	-39	-18	-19	-1	-20	-3	-38	-1	-37	-37	-52
	Jun	-10	-45	-24	-21	47	-12	-13	-43	-9	-45	-23	-58
	Jul	0	-33	-23	-19	68	-13	5	-35	-5	-25	-16	-51
	Ago	-9	-46	-14	-3	41	9	-6	-40	-9	-51	-26	-59
	Sep	10	-31	23	-4	7	-39	34	-22	-4	-37	-9	-37
	Oct	11	-33	14	-2	9	-15	1	-27	17	-37	19	-43
	Nov	-6	-25	-7	-4	2	-11	13	-15	-18	-35	-21	-28
	Dic	-0	-32	1	-2	-4	-15	6	-22	-6	-46	2	-29
18	Ene	9	-29	2	2	2	-17	22	-11	1	-41	-	-46
	Feb	1	-19	10	6	14	-9	18	-3	-18	-34	4	-25
	Mar	-11	-27	10	10	46	-12	-3	-40	-20	-23	-23	-12
	Abr	2	-34	-10	-23	3	-10	28	-31	-24	-52	3	-5
	May	24	-15	15	9	-2	-1	29	-22	20	-17	31	-1
	Jun	8	-26	10	4	-0	-8	-4	-34	12	-24	24	-15
	Jul	-9	-33	12	-24	1	-9	1	-29	-38	-57	29	3
	Ago	-19	-38	-12	-19	-1	-5	-18	-34	-31	-52	2	-24

a. La metodología de la ECC está disponible en <http://www.minetur.gob.es/es-ES/IndicadoresyEstadisticas/Industria/EncuestaCoyuntura/documents/metodologiaECC.pdf>

23. PRODUCCIÓN Y DEMANDA
F) Opiniones empresariales

23.19 Utilización de la capacidad productiva y factores que han limitado la producción.
Total industria (excluida construcción) (CNAE 2009)

Encuesta de Coyuntura Industrial (ECI) del Ministerio de Energía, Turismo y Agenda Digital (a)

Porcentajes y saldos

	Capacidad productiva instalada (Saldos)	% de utilización de la capacidad productiva instalada		Factores limitativos de la producción (%)								Pro memoria		
		Nivel	Tendencia (expectativas)	Ninguno	Debilidad de la demanda interior	Insuficiencia de las exportaciones	Insuficiencia del equipo instalado	Falta de mano de obra	Insuficiencia materias primas	Dificultades de financiación y/o tesorería	Otros	Período de trabajo asegurado (días)	Stock de materias primas (Saldos)	
	1	2	3	4	5	6	7	8	9	10	11	12	13	
13	M	21	72,5	73,2	21	52	15	1	1	1	4	7	54	-1
14	M	18	75,9	76,6	28	45	14	1	1	1	3	6	50	1
15	M	15	77,5	78,5	32	38	14	2	1	2	3	8	75	1
16	M	10	78,5	79,8	40	30	13	3	1	1	3	9	84	2
17	M	7	79,0	79,6	42	25	13	3	1	2	3	11	71	2
14 /		20	75,6	75,7	27	47	13	1	0	1	4	8	42	-0
//		19	75,4	77,2	28	46	15	2	1	1	3	6	47	1
///		16	75,8	76,2	29	43	14	2	1	1	4	6	46	2
IV		15	76,9	77,1	29	45	15	1	1	1	2	6	65	1
15 /		14	76,8	78,1	31	40	13	2	1	1	3	8	59	1
//		15	77,7	79,3	32	39	14	1	0	3	3	7	70	1
///		15	77,7	77,8	33	38	14	2	1	2	3	9	61	1
IV		16	77,8	78,8	34	36	13	4	0	2	4	8	109	0
16 /		11	77,6	79,2	35	32	12	3	3	2	3	10	114	1
//		10	78,2	79,7	40	33	14	3	1	1	3	6	71	2
///		11	79,0	80,1	42	26	15	4	1	1	4	8	79	6
IV		10	79,2	80,1	41	29	12	2	1	1	3	12	71	-1
17 /		8	77,6	80,0	39	28	14	2	0	1	4	11	66	1
//		7	79,1	79,4	45	24	11	2	1	5	3	11	57	0
///		7	79,1	77,4	41	22	15	4	2	2	2	14	112	4
IV		6	80,1	81,5	44	27	11	2	1	2	3	9	51	4
18 /		11	79,8
//		9	80,2
///		5	79,5

a. La metodología de la ECI está disponible en <http://www.minetur.gob.es/es-ES/IndicadoresyEstadisticas/Industria/EncuestaCoyuntura/Documents/metodologiaeci.pdf>

CAPÍTULO 24 EMPLEO Y SALARIOS

24. EMPLEO Y SALARIOS
A) Encuesta de población activa

24.1 Población de 16 y más años: resumen

Instituto Nacional de Estadística

Miles de personas

		Población de 16 y más años										Pro memoria : Tasas			
		Activa							Inactiva			Activa 12=2/1	Paro 13=8/2	Empleo 14=3/1	
		Ocupados					Parados 8	Total 9=10+11	Hombres 10	Mujeres 11					
Total	Total	Total	No asalariados 4	Asalariados											
				Total 5=6+7	Sector privado 6	Sector público 7									
1=2+9	2=3+8	3=4+5	4	5=6+7	6	7	8	9=10+11	10	11	12=2/1	13=8/2	14=3/1		
13	M	38 639	23 190	17 139	3 070	14 069	11 132	2 937	6 051	15 448	6 340	9 109	60,02	26,10	44,36
14	M	38 515	22 955	17 344	3 058	14 286	11 360	2 926	5 610	15 560	6 415	9 145	59,60	24,44	45,04
15	M	38 498	22 922	17 866	3 093	14 773	11 798	2 975	5 056	15 576	6 434	9 142	59,54	22,06	46,41
16	M	38 532	22 823	18 342	3 113	15 228	12 227	3 001	4 481	15 709	6 540	9 169	59,23	19,64	47,60
17	M	38 654	22 742	18 825	3 110	15 715	12 686	3 029	3 917	15 912	6 631	9 281	58,84	17,23	48,70
18	M	38 887	22 807	19 328	3 094	16 234	13 084	3 151	3 479	16 080	6 702	9 378	58,65	15,26	49,70
18 I-II	M	38 808	22 752	19 109	3 084	16 025	12 913	3 112	3 643	16 055	6 708	9 347	58,63	16,01	49,24
19 I-II	M	39 164	22 930	19 638	3 115	16 523	13 319	3 204	3 292	16 234	6 816	9 417	58,55	14,36	50,15
17 II		38 629	22 728	18 813	3 123	15 690	12 687	3 004	3 914	15 902	6 633	9 269	58,84	17,22	48,70
III		38 663	22 781	19 049	3 143	15 907	12 845	3 062	3 732	15 882	6 575	9 307	58,92	16,38	49,27
IV		38 717	22 765	18 998	3 076	15 923	12 848	3 075	3 767	15 952	6 671	9 281	58,80	16,55	49,07
18 I		38 780	22 670	18 874	3 082	15 792	12 687	3 106	3 796	16 110	6 735	9 375	58,46	16,74	48,67
II		38 835	22 834	19 344	3 087	16 257	13 140	3 118	3 490	16 001	6 682	9 319	58,80	15,28	49,81
III		38 912	22 854	19 528	3 094	16 434	13 266	3 168	3 326	16 058	6 648	9 410	58,73	14,55	50,18
IV		39 020	22 869	19 565	3 111	16 454	13 243	3 211	3 304	16 151	6 744	9 406	58,61	14,45	50,14
19 I		39 115	22 825	19 471	3 113	16 358	13 144	3 214	3 354	16 289	6 849	9 441	58,35	14,70	49,78
II		39 213	23 036	19 805	3 117	16 688	13 494	3 195	3 231	16 178	6 784	9 394	58,74	14,02	50,51

Nota general a los cuadros de la EPA: Como consecuencia del cambio en la base poblacional (Censo 2011), se han revisado todas las series que figuran en este cuadro, a partir del año 2002. Adicionalmente, desde el 1er. trimestre de 2005, se han incorporado las nuevas variables obligatorias a que se refiere el Reglamento (CE) 2257/2003 (sobre adaptación de lista de características de la EPA), se ha implantado un procedimiento centralizado para las entrevistas telefónicas y se ha modificado el cuestionario. Por tanto, en el 1er. trimestre de 2005, se produce una ruptura en las series de algunas variables. Para más información, véase www.ine.es.

24. EMPLEO Y SALARIOS
A) Encuesta de población activa

24.2 Población de 16 y más años por grupos de edad y sexo

Instituto Nacional de Estadística

Miles de personas

		Ambos sexos					Hombres					Mujeres				
		Total	De 16 a 19 años	De 20 a 24 años	De 25 a 54 años	De 55 y más años	Total	De 16 a 19 años	De 20 a 24 años	De 25 a 54 años	De 55 y más años	Total	De 16 a 19 años	De 20 a 24 años	De 25 a 54 años	De 55 y más años
		1=2 a 5	2=7+12	3=8+13	4=9+14	5=10+15	6=7 a 10	7	8	9	10	11=12 a 15	12	13	14	15
13	M	38 639	1 722	2 390	21 179	13 348	18 861	886	1 210	10 685	6 080	19 778	836	1 180	10 494	7 268
14	M	38 515	1 710	2 330	20 869	13 606	18 774	879	1 181	10 506	6 208	19 740	831	1 149	10 362	7 398
15	M	38 498	1 720	2 287	20 636	13 854	18 753	884	1 161	10 377	6 330	19 744	836	1 126	10 259	7 523
16	M	38 532	1 745	2 251	20 382	14 154	18 754	898	1 144	10 233	6 479	19 778	848	1 107	10 149	7 674
17	M	38 654	1 779	2 238	20 208	14 428	18 803	917	1 137	10 136	6 613	19 851	863	1 101	10 072	7 815
18	M	38 887	1 822	2 256	20 131	14 678	18 909	939	1 148	10 088	6 735	19 978	883	1 108	10 043	7 943
18 I-II	M	38 808	1 810	2 249	20 143	14 606	18 872	933	1 143	10 096	6 700	19 936	877	1 106	10 047	7 906
19 I-II	M	39 164	1 862	2 287	20 097	14 918	19 043	961	1 166	10 066	6 851	20 121	901	1 121	10 031	8 067
17 II		38 629	1 775	2 237	20 216	14 401	18 791	914	1 137	10 141	6 600	19 838	861	1 101	10 076	7 801
III		38 663	1 784	2 237	20 186	14 456	18 806	919	1 137	10 123	6 627	19 857	865	1 100	10 063	7 829
IV		38 717	1 793	2 239	20 171	14 513	18 831	924	1 138	10 114	6 655	19 886	869	1 101	10 057	7 858
18 I		38 780	1 804	2 245	20 154	14 577	18 860	930	1 141	10 103	6 686	19 920	874	1 104	10 051	7 891
II		38 835	1 815	2 254	20 133	14 634	18 884	935	1 146	10 090	6 713	19 951	880	1 108	10 043	7 921
III		38 912	1 828	2 259	20 120	14 706	18 920	942	1 149	10 081	6 748	19 992	886	1 110	10 039	7 958
IV		39 020	1 841	2 267	20 117	14 795	18 972	949	1 154	10 077	6 791	20 048	892	1 112	10 040	8 003
19 I		39 115	1 855	2 280	20 105	14 875	19 018	957	1 162	10 070	6 830	20 097	899	1 118	10 035	8 045
II		39 213	1 869	2 294	20 089	14 961	19 068	965	1 170	10 062	6 872	20 145	904	1 125	10 027	8 089

Nota general a los cuadros de la EPA: Como consecuencia del cambio en la base poblacional (Censo 2011), se han revisado todas las series que figuran en este cuadro, a partir del año 2002. Adicionalmente, desde el 1er. trimestre de 2005, se han incorporado las nuevas variables obligatorias a que se refiere el Reglamento (CE) 2257/2003 (sobre adaptación de lista de características de la EPA), se ha implantado un procedimiento centralizado para las entrevistas telefónicas y se ha modificado el cuestionario. Por tanto, en el 1er. trimestre de 2005, se produce una ruptura en las series de algunas variables. Para más información, véase www.ine.es.

24. EMPLEO Y SALARIOS
A) Encuesta de población activa

24.3 Población activa y ocupada
por grupos de edad y sexo

Instituto Nacional de Estadística

Miles de personas

		Población activa								Población ocupada									
		Hombres				Mujeres				Hombres				Mujeres					
Total		Total	De 16 a 24 años	De 25 a 54 años	De 55 y más años	Total	De 16 a 24 años	De 25 a 54 años	De 55 y más años	Total	Total	De 16 a 24 años	De 25 a 54 años	De 55 y más años	Total	De 16 a 24 años	De 25 a 54 años	De 55 y más años	
1=2+6		2=3a5	3	4	5	6=7a9	7	8	9	10=11+15	11=12a14	12	13	14	15=16a18	16	17	18	
13	A	23 190	12 521	9 177	9 878	1 727	10 669	798	8 581	1 289	17 139	9 316	401	7 526	1 388	7 823	362	6 417	1 044
14	A	22 955	12 359	855	9 724	1 780	10 595	745	8 497	1 354	17 344	9 443	398	7 614	1 430	7 902	351	6 452	1 099
15	A	22 922	12 320	831	9 609	1 880	10 602	723	8 417	1 463	17 866	9 760	427	7 789	1 544	8 106	376	6 531	1 199
16	A	22 823	12 214	795	9 462	1 956	10 609	681	8 354	1 574	18 342	10 001	445	7 916	1 639	8 341	375	6 655	1 311
17	A	22 742	12 172	808	9 324	2 040	10 570	692	8 260	1 618	18 825	10 266	488	8 029	1 749	8 559	433	6 757	1 369
18	A	22 807	12 207	819	9 273	2 115	10 600	687	8 215	1 698	19 328	10 532	531	8 146	1 855	8 796	459	6 886	1 451
18 I-II	A	22 752	12 164	797	9 275	2 092	10 589	665	8 246	1 677	19 109	10 406	504	8 087	1 815	8 703	439	6 842	1 422
19 I-II	A	22 930	12 227	809	9 237	2 182	10 704	683	8 237	1 784	19 638	10 675	547	8 198	1 930	8 963	437	6 984	1 543
17 II		22 728	12 158	793	9 333	2 032	10 569	683	8 267	1 619	18 813	10 257	471	8 042	1 744	8 556	422	6 770	1 364
III		22 781	12 231	876	9 297	2 058	10 550	734	8 201	1 615	19 049	10 421	548	8 090	1 782	8 629	483	6 913	1 366
IV		22 765	12 160	790	9 305	2 065	10 605	700	8 263	1 643	18 998	10 339	491	8 070	1 778	8 659	441	6 821	1 398
18 I		22 670	12 125	774	9 274	2 077	10 546	644	8 235	1 666	18 874	10 284	480	8 011	1 793	8 590	423	6 771	1 397
II		22 834	12 202	820	9 276	2 107	10 632	687	8 256	1 689	19 344	10 528	529	8 163	1 837	8 816	456	6 913	1 447
III		22 854	12 272	876	9 274	2 123	10 582	727	8 161	1 694	19 528	10 662	578	8 197	1 888	8 866	496	6 904	1 466
IV		22 869	12 227	808	9 268	2 152	10 642	692	8 207	1 743	19 565	10 653	536	8 213	1 904	8 912	461	6 957	1 493
19 I		22 825	12 170	781	9 232	2 157	10 656	674	8 219	1 763	19 471	10 599	522	8 170	1 907	8 872	424	6 929	1 520
II		23 036	12 284	836	9 242	2 207	10 751	692	8 255	1 804	19 805	10 750	572	8 225	1 953	9 055	450	7 039	1 566

Nota general a los cuadros de la EPA: Como consecuencia del cambio en la base poblacional (Censo 2011), se han revisado todas las series que figuran en este cuadro, a partir del año 2002. Adicionalmente, desde el 1er. trimestre de 2005, se han incorporado las nuevas variables obligatorias a que se refiere el Reglamento (CE) 2257/2003 (sobre adaptación de lista de características de la EPA), se ha implantado un procedimiento centralizado para las entrevistas telefónicas y se ha modificado el cuestionario. Por tanto, en el 1er. trimestre de 2005, se produce una ruptura en las series de algunas variables. Para más información, véase www.ine.es.

24. EMPLEO Y SALARIOS
A) Encuesta de población activa

24.4 Ocupados por ramas de actividad, según secciones de la CNAE 2009

Instituto Nacional de Estadística

Miles de personas

		Industria									Servicios								
		Agricultura, ganadería, silvicultura y pesca		Manufactureras							Energía eléctrica, gas, vapor, aire acondicionado, agua, saneamiento, residuos y desc. cont.	Construcción	Servicios						
Total		Total	Extractivas	Total	Alimentos, bebidas y tabaco	Textil, confec., cuero, calzado, madera y artes gráficas	Refino, química, metalurgia, min. no metálicos y prod. de caucho y plástico	Maquinaria, óptica, informática, electrónica, vehículos y diversas	D+E	F	Total	Comercio, reparación de vehículos de motor y motocicletas y hostelería	Transporte, almacenamiento, información y comunicaciones	Actividades financieras y de seguros	Act. inmobiliarias, profesionales, técnicas, administrativas y servicios auxiliares	AAPP y defensa, Seg. Social, educación y act. sanitarias y serv. sociales	Activ. artísticas, de los hogares, extraterritoriales y otros servicios		
1		A	B a E	B	C	10 a 12	13 a 18	19 a 24	25 a 33		G a U	G+I	H+J	K	L a N	O a Q	R a U		
13	M	17 139	737	2 356	30	2 119	451	301	441	925	207	1 029	13 017	4 179	1 355	454	1 811	3 807	1 412
14	M	17 344	736	2 380	32	2 141	483	304	444	910	207	994	13 235	4 271	1 368	453	1 850	3 877	1 416
15	M	17 866	737	2 482	34	2 225	474	327	474	951	224	1 074	13 573	4 427	1 401	454	1 923	3 950	1 420
16	M	18 342	775	2 522	30	2 284	482	338	466	998	208	1 074	13 971	4 573	1 478	458	1 979	4 045	1 439
17	M	18 825	820	2 647	33	2 393	506	363	499	1 026	221	1 128	14 230	4 631	1 521	446	2 042	4 116	1 474
18	M	19 328	813	2 708	34	2 444	505	352	521	1 066	231	1 222	14 585	4 715	1 566	435	2 115	4 282	1 474
18 I-II	M	19 109	828	2 700	33	2 442	506	360	518	1 059	224	1 184	14 398	4 618	1 549	437	2 077	4 243	1 474
19 I-II	M	19 638	825	2 737	33	2 469	508	368	529	1 065	235	1 279	14 798	4 702	1 623	427	2 179	4 389	1 478
17 II		18 813	833	2 637	32	2 378	498	368	504	1 008	226	1 134	14 211	4 656	1 500	443	2 046	4 111	1 455
III		19 049	777	2 671	33	2 416	512	358	514	1 033	222	1 155	14 447	4 779	1 546	455	2 059	4 098	1 510
IV		18 998	821	2 711	32	2 458	527	369	501	1 061	221	1 144	14 323	4 626	1 548	439	2 035	4 178	1 497
18 I		18 874	834	2 676	34	2 421	505	366	507	1 043	221	1 152	14 212	4 493	1 546	453	2 027	4 221	1 472
II		19 344	823	2 723	31	2 464	507	355	528	1 075	228	1 215	14 584	4 743	1 553	421	2 127	4 265	1 475
III		19 528	768	2 726	34	2 450	494	338	533	1 085	242	1 240	14 794	4 909	1 558	428	2 147	4 262	1 491
IV		19 565	826	2 708	35	2 443	514	351	516	1 061	231	1 280	14 751	4 715	1 607	436	2 157	4 379	1 456
19 I		19 471	840	2 709	32	2 446	496	363	528	1 059	230	1 281	14 642	4 601	1 606	420	2 151	4 389	1 475
II		19 805	809	2 765	33	2 492	520	373	529	1 070	240	1 276	14 955	4 804	1 640	433	2 207	4 389	1 482

Nota general a los cuadros de la EPA: Como consecuencia del cambio en la base poblacional (Censo 2011), se han revisado todas las series que figuran en este cuadro, a partir del año 2002. Adicionalmente, desde el 1er. trimestre de 2005, se han incorporado las nuevas variables obligatorias a que se refiere el Reglamento (CE) 2257/2003 (sobre adaptación de lista de características de la EPA), se ha implantado un procedimiento centralizado para las entrevistas telefónicas y se ha modificado el cuestionario. Por tanto, en el 1er. trimestre de 2005, se produce una ruptura en las series de algunas variables. Para más información, véase www.ine.es.

24. EMPLEO Y SALARIOS

A) Encuesta de población activa

24.5 Ocupados por situación profesional

Instituto Nacional de Estadística

Miles de personas

		No asalariados							Asalariados								
		Total	Empleador	Empresario sin asalariados	Miembro de una cooperativa	Ayuda familiar	Otros	Sector privado	Sector público								
									Total	Administraciones públicas					Empresas públicas		
										Total	Central	Seguridad social	CCAA	Local y otras			
																Total	Central
1=2+8	2=3 a 7	3	4	5	6	7	8=9+10	9	10=11+16	11=12 a 15	12	13	14	15	16		
13	M	17 139	3 070	872	2 051	23	115	9	14 069	11 132	2 937	2 772	521	33	1 611	607	165
14	M	17 344	3 058	877	2 047	24	103	7	14 286	11 360	2 926	2 775	535	30	1 594	616	151
15	M	17 866	3 093	888	2 076	23	100	5	14 773	11 798	2 975	2 826	531	32	1 642	621	149
16	M	18 342	3 113	909	2 084	26	88	6	15 228	12 227	3 001	2 841	501	33	1 704	604	160
17	M	18 825	3 110	961	2 033	24	86	7	15 715	12 686	3 029	2 872	496	31	1 722	623	157
18	M	19 328	3 094	960	2 028	26	73	7	16 234	13 084	3 151	3 010	532	25	1 789	664	140
18 I-II	M	19 109	3 084	950	2 023	28	77	7	16 025	12 913	3 112	2 972	534	27	1 768	643	140
19 I-II	M	19 638	3 115	946	2 062	27	72	8	16 523	13 319	3 204	3 057	533	22	1 830	672	147
17 II		18 813	3 123	977	2 033	26	79	8	15 690	12 687	3 004	2 845	480	28	1 717	620	159
III		19 049	3 143	970	2 047	26	94	6	15 907	12 845	3 062	2 901	499	31	1 734	638	161
IV		18 998	3 076	968	1 999	22	81	6	15 923	12 848	3 075	2 923	520	33	1 742	628	152
18 I		18 874	3 082	951	2 019	29	77	6	15 792	12 687	3 106	2 959	532	30	1 762	635	147
II		19 344	3 087	949	2 027	26	77	8	16 257	13 140	3 118	2 985	535	24	1 774	652	133
III		19 528	3 094	981	2 001	27	77	8	16 434	13 266	3 168	3 029	517	24	1 791	697	139
IV		19 565	3 111	959	2 064	21	61	6	16 454	13 243	3 211	3 068	544	22	1 830	672	143
19 I		19 471	3 113	950	2 064	25	67	7	16 358	13 144	3 214	3 066	539	22	1 826	680	148
II		19 805	3 117	942	2 061	29	77	8	16 688	13 494	3 195	3 047	527	23	1 834	664	147

Nota general a los cuadros de la EPA: Como consecuencia del cambio en la base poblacional (Censo 2011), se han revisado todas las series que figuran en este cuadro, a partir del año 2002. Adicionalmente, desde el 1er. trimestre de 2005, se han incorporado las nuevas variables obligatorias a que se refiere el Reglamento (CE) 2257/2003 (sobre adaptación de lista de características de la EPA), se ha implantado un procedimiento centralizado para las entrevistas telefónicas y se ha modificado el cuestionario. Por tanto, en el 1er. trimestre de 2005, se produce una ruptura en las series de algunas variables. Para más información, véase www.ine.es.

24. EMPLEO Y SALARIOS

A) Encuesta de población activa

24.6 Asalariados por ramas de actividad, según secciones de la CNAE 2009

Instituto Nacional de Estadística

Miles de personas

		Total	Agrícola, ganadería, silvicultura y pesca	Industria							Construcción	Servicios																				
				Total	Extractivas	Manufactureras						Energía eléctrica, gas, vapor, aire acond., agua, saneamiento, residuos y descont.	Total	Comercio, reparación de vehículos de motor y motocicletas y hostelería	Transporte, almacenamiento, información y comunicaciones	Actividades financieras y de seguros	Act.inmobiliarias, profesionales, técnicas, administrativas y servicios auxiliares	AAPP y defensa, Seg.Social, educación y act. sanitarias y serv. sociales	Activ.arquitectónicas, de los hogares, extraterrestres y otros servicios													
						Total	Alimentos, bebidas y tabaco	Textil, confec., cuero, calzado, madera y artes gráficas	Refino, química, metalurgia, min.no metálicos y prod.de caucho y plástico	Maquinaria, óptica, informática, electrónica, vehículos y diversas										Total	G a U	G+I	H+J	K	L a N	O a Q	R a U					
																												10 a 12	13 a 18	19 a 24	25 a 33	D+E
1	2	3	4	5	6	7	8	9	10	11	12	13	14	15	16	17	18															
13	M	14 069	408	2 102	27	1 876	393	253	416	814	199	699	10 859	3 064	1 141	419	1 388	3 668	1 179													
14	M	14 286	429	2 125	30	1 898	425	256	419	798	196	680	11 052	3 156	1 141	421	1 410	3 727	1 198													
15	M	14 773	447	2 228	32	1 987	424	273	450	839	209	734	11 363	3 314	1 174	413	1 475	3 790	1 197													
16	M	15 228	480	2 267	28	2 040	435	280	445	880	199	752	11 729	3 487	1 229	420	1 514	3 875	1 204													
17	M	15 715	513	2 384	31	2 140	454	303	479	905	213	807	12 011	3 574	1 271	410	1 564	3 952	1 241													
18	M	16 234	512	2 463	32	2 209	458	298	501	953	222	888	12 371	3 666	1 329	394	1 619	4 111	1 252													
18 I-II	M	16 025	527	2 446	31	2 200	456	302	498	944	214	857	12 194	3 572	1 314	396	1 586	4 080	1 247													
19 I-II	M	16 523	513	2 508	31	2 250	465	312	512	961	227	946	12 556	3 664	1 393	389	1 664	4 198	1 248													
17 II		15 690	526	2 372	31	2 123	446	307	485	884	219	811	11 981	3 588	1 252	404	1 569	3 942	1 227													
III		15 907	472	2 395	30	2 150	455	297	494	904	215	819	12 222	3 713	1 295	419	1 578	3 942	1 274													
IV		15 923	523	2 445	31	2 202	474	308	479	941	212	827	12 127	3 575	1 302	401	1 563	4 020	1 266													
18 I		15 792	531	2 419	33	2 175	454	304	486	931	212	829	12 013	3 450	1 308	410	1 545	4 062	1 238													
II		16 257	524	2 473	30	2 226	458	299	511	958	217	885	12 375	3 694	1 321	382	1 627	4 097	1 255													
III		16 434	477	2 485	33	2 218	449	288	510	971	235	902	12 570	3 848	1 322	386	1 647	4 091	1 277													
IV		16 454	519	2 473	33	2 218	470	299	497	952	223	936	12 525	3 673	1 366	399	1 656	4 194	1 237													
19 I		16 358	527	2 482	31	2 229	454	310	513	954	222	945	12 404	3 566	1 369	385	1 636	4 201	1 247													
II		16 688	499	2 535	32	2 271	476	314	512	969	231	947	12 708	3 762	1 416	393	1 691	4 194	1 250													

Nota general a los cuadros de la EPA: Como consecuencia del cambio en la base poblacional (Censo 2011), se han revisado todas las series que figuran en este cuadro, a partir del año 2002. Adicionalmente, desde el 1er. trimestre de 2005, se han incorporado las nuevas variables obligatorias a que se refiere el Reglamento (CE) 2257/2003 (sobre adaptación de lista de características de la EPA), se ha implantado un procedimiento centralizado para las entrevistas telefónicas y se ha modificado el cuestionario. Por tanto, en el 1er. trimestre de 2005, se produce una ruptura en las series de algunas variables. Para más información, véase www.ine.es.

24. EMPLEO Y SALARIOS
A) Encuesta de población activa

24.7 Asalariados según duración de la jornada, tipo de contrato y sexo

Instituto Nacional de Estadística

Miles de personas

		Total	Hombres	Mujeres	Duración de la jornada		Con contrato indefinido					Con contrato temporal				
					A tiempo completo	A tiempo parcial	Total	Hombres	Mujeres	A tiempo completo	A tiempo parcial	Total	Hombres	Mujeres	A tiempo completo	A tiempo parcial
					1=2+3=	2=7+12	3=8+13	4=9+14	5=10+15	6=7+8	7	8	9	10	11=12+13	12
13	M	14 069	7 274	6 795	11 677	2 392	10 814	5 659	5 155	9 464	1 350	3 256	1 615	1 640	2 213	1 042
14	M	14 286	7 411	6 875	11 836	2 450	10 857	5 668	5 189	9 458	1 399	3 429	1 743	1 686	2 377	1 052
15	M	14 773	7 708	7 065	12 272	2 502	11 059	5 777	5 282	9 641	1 419	3 714	1 931	1 783	2 631	1 083
16	M	15 228	7 951	7 277	12 715	2 513	11 260	5 905	5 356	9 874	1 387	3 968	2 047	1 921	2 842	1 126
17	M	15 715	8 202	7 513	13 163	2 553	11 524	6 080	5 444	10 106	1 419	4 191	2 122	2 069	3 057	1 134
18	M	16 234	8 482	7 753	13 671	2 563	11 882	6 279	5 604	10 483	1 399	4 352	2 203	2 149	3 188	1 164
18 I-II	M	16 025	8 360	7 665	13 434	2 591	11 785	6 226	5 558	10 370	1 415	4 240	2 134	2 106	3 065	1 175
19 I-II	M	16 523	8 622	7 901	13 871	2 652	12 206	6 431	5 776	10 714	1 493	4 317	2 192	2 125	3 157	1 160
17 II		15 690	8 175	7 515	13 087	2 603	11 484	6 059	5 425	10 043	1 441	4 206	2 116	2 090	3 044	1 162
III		15 907	8 332	7 575	13 447	2 460	11 552	6 100	5 451	10 186	1 366	4 355	2 232	2 123	3 261	1 095
IV		15 923	8 309	7 614	13 376	2 547	11 670	6 163	5 508	10 271	1 400	4 252	2 146	2 106	3 105	1 147
18 I		15 792	8 242	7 550	13 248	2 544	11 669	6 171	5 498	10 261	1 409	4 123	2 071	2 052	2 988	1 136
II		16 257	8 478	7 779	13 621	2 637	11 900	6 281	5 619	10 479	1 422	4 357	2 197	2 160	3 142	1 215
III		16 434	8 623	7 811	13 985	2 449	11 926	6 330	5 595	10 599	1 326	4 508	2 292	2 216	3 385	1 123
IV		16 454	8 583	7 870	13 833	2 621	12 034	6 332	5 702	10 594	1 440	4 420	2 251	2 168	3 239	1 181
19 I		16 358	8 537	7 821	13 725	2 632	12 124	6 374	5 750	10 625	1 499	4 234	2 163	2 071	3 101	1 133
II		16 688	8 708	7 980	14 016	2 673	12 289	6 488	5 801	10 803	1 486	4 400	2 221	2 179	3 213	1 187

Nota general a los cuadros de la EPA: Como consecuencia del cambio en la base poblacional (Censo 2011), se han revisado todas las series que figuran en este cuadro, a partir del año 2002. Adicionalmente, desde el 1er. trimestre de 2005, se han incorporado las nuevas variables obligatorias a que se refiere el Reglamento (CE) 2257/2003 (sobre adaptación de lista de características de la EPA), se ha implantado un procedimiento centralizado para las entrevistas telefónicas y se ha modificado el cuestionario. Por tanto, en el 1er. trimestre de 2005, se produce una ruptura en las series de algunas variables. Para más información, véase www.ine.es.

24. EMPLEO Y SALARIOS
A) Encuesta de población activa

24.8 Parados por ramas de actividad (CNAE 2009) y sexo

Instituto Nacional de Estadística

Miles de personas

		Total	Buscan primer empleo	Han trabajado antes												Han dejado su empleo hace más de un año
				Del cual		Agricultura		Industria		Construcción		Servicios		Del cual		
				Total	Mujeres	Total	Mujeres	Total	Mujeres	Total	Mujeres	Total	Mujeres			
				Del cual		Del cual		Del cual		Del cual		Del cual				
				Total	Mujeres	Total	Mujeres	Total	Mujeres	Total	Mujeres	Total	Mujeres			
1=2+4	2	3	4=6+8+10+	5=7+9+11+	6	7	8	9	10	11	12	13	14	15		
13	M	6 051	542	301	5 509	2 545	274	88	281	87	337	15	1 685	946	2 933	1 409
14	M	5 610	551	300	5 059	2 394	265	87	219	67	254	10	1 485	835	2 836	1 395
15	M	5 056	534	285	4 522	2 212	254	80	183	58	207	6	1 382	788	2 496	1 280
16	M	4 481	451	256	4 030	2 012	242	78	178	53	183	6	1 329	753	2 098	1 121
17	M	3 917	411	215	3 506	1 797	214	76	171	55	150	6	1 264	716	1 706	943
18	M	3 479	353	188	3 126	1 617	190	67	170	62	135	6	1 181	674	1 450	808
18 I-II	M	3 643	357	193	3 287	1 693	197	68	173	65	139	6	1 234	698	1 544	856
19 I-II	M	3 292	327	176	2 965	1 564	179	67	173	58	133	4	1 197	697	1 284	739
17 II		3 914	414	216	3 501	1 797	206	75	172	56	136	8	1 259	703	1 728	955
III		3 732	425	215	3 307	1 706	235	89	156	48	141	6	1 162	669	1 613	894
IV		3 767	399	214	3 367	1 732	199	72	174	53	148	6	1 234	702	1 612	899
18 I		3 796	352	192	3 444	1 764	207	71	183	68	155	6	1 325	741	1 575	878
II		3 490	361	195	3 129	1 622	187	65	164	63	123	6	1 144	654	1 512	834
III		3 326	369	190	2 957	1 526	194	68	162	59	132	6	1 085	632	1 383	761
IV		3 304	330	175	2 974	1 555	173	62	171	59	129	6	1 170	669	1 331	759
19 I		3 354	321	175	3 033	1 609	174	65	180	59	132	5	1 239	735	1 308	746
II		3 231	333	177	2 897	1 520	183	68	166	57	135	3	1 155	660	1 259	731

Nota general a los cuadros de la EPA: Como consecuencia del cambio en la base poblacional (Censo 2011), se han revisado todas las series que figuran en este cuadro, a partir del año 2002. Adicionalmente, desde el 1er. trimestre de 2005, se han incorporado a las nuevas variables obligatorias a que se refiere el Reglamento (CE) 2257/2003 (sobre adaptación de lista de características de la EPA), se ha implantado un procedimiento centralizado para las entrevistas telefónicas y se ha modificado el cuestionario. Por tanto, en el 1er. trimestre de 2005, se produce una ruptura en las series de algunas variables. Para más información, véase www.ine.es.

24. EMPLEO Y SALARIOS
A) Encuesta de población activa

24.9 Parados por estudios terminados y sexo, situación familiar y duración del paro

Instituto Nacional de Estadística

Miles de personas

		Por estudios terminados (a)								Por situación familiar			Tiempo de búsqueda				
		Analfabetos y sin estudios		Primarios		Medios y formación profesional		Superiores		Persona de referencia	Cónyuge de persona de referencia	Otros miembros	Hasta cinco meses	De seis a once meses	De 1 año en adelante y no consta	Ya han encontrado trabajo	
		Del cual		Del cual		Del cual		Del cual									
		Total	Mujeres	Total	Mujeres	Total	Mujeres	Total	Mujeres	10	11	12	13	14	15	16	
		13 a 16=	10 a 12=														
		1=2+4+6+8=	2	3	4	5	6	7	8	9	10	11	12	13	14	15	16
13	M	6 051	225	99	822	328	3 660	1 662	1 344	757	2 389	1 528	2 134	1 385	870	3 534	262
14	M	5 610	207	88	662	262	3 481	1 627	1 260	716	2 230	1 415	1 965	1 215	673	3 466	257
15	M	5 056	184	76	566	232	3 170	1 514	1 137	674	2 004	1 284	1 767	1 149	569	3 076	262
16	M	4 481	150	67	494	197	2 817	1 396	1 020	608	1 792	1 146	1 544	1 124	510	2 566	282
17	M	3 917	128	55	406	172	2 498	1 249	885	535	1 545	993	1 379	1 102	453	2 060	303
18	M	3 479	122	50	338	148	2 207	1 125	811	481	1 362	882	1 235	1 060	411	1 706	303
18 I-II	M	3 643	128	53	367	164	2 340	1 185	808	483	1 437	941	1 265	1 062	444	1 835	303
19 I-II	M	3 292	98	43	305	134	2 093	1 096	797	468	1 302	828	1 162	1 032	443	1 487	330
17 II		3 914	122	52	411	185	2 527	1 261	854	515	1 543	999	1 372	1 001	467	2 136	311
III		3 732	129	54	393	157	2 331	1 171	879	540	1 442	941	1 348	1 062	422	1 891	356
IV		3 767	123	50	379	167	2 414	1 222	851	508	1 482	955	1 330	1 185	419	1 900	264
18 I		3 796	138	59	374	171	2 451	1 233	833	492	1 512	984	1 300	1 163	455	1 890	288
II		3 490	118	48	359	157	2 230	1 137	784	474	1 362	898	1 230	961	432	1 780	318
III		3 326	118	45	322	136	2 079	1 056	807	480	1 286	820	1 220	988	386	1 600	352
IV		3 304	115	47	298	130	2 070	1 074	822	480	1 290	827	1 188	1 126	371	1 552	255
19 I		3 354	94	40	312	141	2 129	1 119	819	484	1 336	850	1 168	1 075	441	1 516	323
II		3 231	102	46	297	128	2 057	1 072	775	451	1 269	806	1 156	990	446	1 458	337

a. La nueva Clasificación Nacional de Educación, CNED-2014, está vigente desde el primer trimestre de 2014 en adelante, lo que implica unar ruputra en las series.
Nota general a los cuadros de la EPA: Como consecuencia del cambio en la base poblacional (Censo 2011), se han revisado todas las series que figuran en este cuadro, a partir del año 2002. Adicionalmente, desde el 1er. trimestre de 2005, se han incorporado las nuevas variables obligatorias a que se refiere el Reglamento (CE) 2257/2003 (sobre adaptación de lista de características de la EPA), se ha implantado un procedimiento centralizado para las entrevistas telefónicas y se ha modificado el cuestionario. Por tanto, en el 1er. trimestre de 2005, se produce una ruptura en las series de algunas variables. Para más información, véase www.ine.es.

24. EMPLEO Y SALARIOS
A) Ecuesta de población activa

24.10 Parados por tipo de jornada en el empleo buscado y sexo

Instituto Nacional de Estadística

Miles de personas

		Hombres									Mujeres							
		Total	A tiempo completo		A tiempo parcial		La que encuentre	No sabe	No clasificable (a)	Total	A tiempo completo		A tiempo parcial		La que encuentre	No sabe	No clasificable (a)	
			Única-mente	Aceptaría a tiempo parcial	Única-mente	Aceptaría a tiempo completo					Única-mente	Aceptaría a tiempo parcial	Única-mente	Aceptaría a tiempo completo				
		1	2	3	4	5	6	7	8	9	10	11	12	13	14	15	16	17
13	M	6 051	3 206	514	460	79	12	2 061	12	68	2 846	326	348	288	58	1 772	13	40
14	M	5 610	2 917	477	408	80	12	1 866	11	61	2 694	304	318	280	64	1 674	14	40
15	M	5 056	2 559	421	383	77	12	1 607	10	49	2 497	283	320	261	55	1 538	13	27
16	M	4 481	2 213	413	313	69	9	1 356	10	43	2 268	284	281	248	50	1 365	13	27
17	M	3 917	1 906	407	260	72	8	1 108	14	38	2 011	289	241	273	42	1 128	14	24
18	M	3 479	1 675	414	226	77	10	896	16	35	1 805	297	206	270	40	952	13	26
18 I-II	M	3 643	1 757	421	238	75	11	957	17	38	1 886	304	225	265	42	1 012	12	25
19 I-II	M	3 292	1 552	420	210	72	10	799	13	30	1 740	337	211	247	34	875	12	24
17 II		3 914	1 901	408	239	61	7	1 131	15	41	2 013	287	237	239	38	1 178	12	22
III		3 732	1 811	407	236	75	9	1 035	15	34	1 921	296	227	283	40	1 035	19	22
IV		3 767	1 821	394	243	74	9	1 051	16	35	1 946	266	226	297	42	1 074	13	27
18 I		3 796	1 841	436	238	80	8	1 028	15	38	1 955	300	233	266	43	1 076	12	25
II		3 490	1 674	407	238	71	13	887	19	39	1 816	309	217	264	41	948	12	26
III		3 326	1 610	401	233	76	12	836	19	33	1 716	293	193	280	39	874	15	23
IV		3 304	1 574	413	194	82	7	835	13	31	1 730	286	183	271	37	911	14	29
19 I		3 354	1 571	419	216	72	8	814	15	28	1 784	330	215	263	33	908	14	22
II		3 231	1 534	421	203	71	12	784	11	32	1 697	344	208	232	35	842	10	26

a. Solo se clasifican por tipo de jornada, los parados que buscan (o han encontrado) un empleo como asalariados y, por tanto, la categoría "No clasificable" corresponde a los parados excluidos de la condición anterior.

24. EMPLEO Y SALARIOS

A) Encuesta de población activa

24.11 Tasa de actividad por grupos de edad y sexo

Instituto Nacional de Estadística

Porcentajes

		Ambos sexos					Hombres					Mujeres								
		Menores de 25 años			De 25 a 54 años	De 55 y más años			Menores de 25 años			De 25 a 54 años	De 55 y más años			Menores de 25 años			De 25 a 54 años	De 55 y más años
Total		Total	De 16 a 19 años	De 20 a 24 años			Total		Total	De 16 a 19 años	De 20 a 24 años			Total		Total	De 16 a 19 años	De 20 a 24 años		
1		2	3	4	5	6	7	8	9	10	11	12	13	14	15	16	17	18		
13	M	60,0	41,7	16,6	59,8	87,2	22,6	66,4	43,7	18,6	62,1	92,4	28,4	53,9	39,6	14,5	57,3	81,8	17,7	
14	M	59,6	39,6	14,8	57,8	87,3	23,0	65,8	41,5	16,2	60,3	92,6	28,7	53,7	37,6	13,3	55,2	82,0	18,3	
15	M	59,5	38,8	14,9	56,7	87,4	24,1	65,7	40,6	16,6	58,9	92,6	29,7	53,7	36,8	13,0	54,5	82,0	19,4	
16	M	59,2	36,9	13,7	54,9	87,4	24,9	65,1	38,9	15,4	57,5	92,5	30,2	53,6	34,9	12,0	52,3	82,3	20,5	
17	M	58,8	37,3	14,6	55,4	87,0	25,4	64,7	39,3	16,6	57,6	92,0	30,8	53,2	35,2	12,4	53,1	82,0	20,7	
18	M	58,7	36,9	14,6	55,0	86,9	26,0	64,6	39,3	16,1	58,2	91,9	31,4	53,1	34,5	13,1	51,6	81,8	21,4	
18	I-II	M	58,6	36,0	14,0	53,8	87,0	25,8	64,5	38,4	15,5	57,1	91,9	31,2	53,1	33,6	12,4	50,3	82,1	21,2
19	I-II	M	58,5	36,0	14,2	53,7	86,9	26,6	64,2	38,0	15,7	56,5	91,8	31,8	53,2	33,8	12,7	50,8	82,1	22,1
17	II		58,8	36,8	14,2	54,7	87,1	25,4	64,7	38,7	16,1	56,8	92,0	30,8	53,3	34,8	12,2	52,6	82,1	20,8
	III		58,9	40,0	16,7	58,7	86,7	25,4	65,0	42,6	19,0	61,7	91,8	31,1	53,1	37,3	14,3	55,5	81,5	20,6
	IV		58,8	37,0	14,4	55,0	87,1	25,6	64,6	38,3	16,0	56,4	92,0	31,0	53,3	35,5	12,7	53,5	82,2	20,9
18	I		58,5	35,0	13,1	52,6	86,9	25,7	64,3	37,4	14,5	56,0	91,8	31,1	52,9	32,6	11,6	49,1	81,9	21,1
	II		58,8	37,0	14,9	54,9	87,1	25,9	64,6	39,4	16,5	58,1	91,9	31,4	53,3	34,6	13,2	51,5	82,2	21,3
	III		58,7	39,2	16,6	57,5	86,7	26,0	64,9	41,9	18,2	61,2	92,0	31,5	52,9	36,4	14,8	53,6	81,3	21,3
	IV		58,6	36,5	13,9	54,9	86,9	26,3	64,5	38,4	15,2	57,5	92,0	31,7	53,1	34,5	12,5	52,2	81,7	21,8
19	I		58,4	35,2	13,5	52,9	86,8	26,4	64,0	36,9	14,8	55,1	91,7	31,6	53,0	33,4	12,2	50,5	81,9	21,9
	II		58,7	36,7	14,9	54,5	87,1	26,8	64,4	39,2	16,6	57,9	91,9	32,1	53,4	34,1	13,2	51,0	82,3	22,3

Nota general a los cuadros de la EPA: Como consecuencia del cambio en la base poblacional (Censo 2011), se han revisado todas las series que figuran en este cuadro, a partir del año 2002. Adicionalmente, desde el 1er. trimestre de 2005, se han incorporado las nuevas variables obligatorias a que se refiere el Reglamento (CE) 2257/2003 (sobre adaptación de lista de características de la EPA), se ha implantado un procedimiento centralizado para las entrevistas telefónicas y se ha modificado el cuestionario. Por tanto, en el 1er. trimestre de 2005, se produce una ruptura en las series de algunas variables. Para más información, véase www.ine.es.

24. EMPLEO Y SALARIOS

A) Encuesta de población activa

24.12 Tasa de paro por grupos de edad y sexo

Instituto Nacional de Estadística

Porcentajes

		Ambos sexos					Hombres					Mujeres								
		Menores de 25 años			De 25 a 54 años	De 55 y más años			Menores de 25 años			De 25 a 54 años	De 55 y más años			Menores de 25 años			De 25 a 54 años	De 55 y más años
Total		Total	De 16 a 19 años	De 20 a 24 años			Total		Total	De 16 a 19 años	De 20 a 24 años			Total		Total	De 16 a 19 años	De 20 a 24 años		
1		2	3	4	5	6	7	8	9	10	11	12	13	14	15	16	17	18		
13	M	26,1	55,5	74,1	51,8	24,5	19,4	25,6	56,2	72,4	52,7	23,8	19,6	26,7	54,6	76,4	50,7	25,2	19,1	
14	M	24,4	53,2	68,6	50,3	22,8	19,3	23,6	53,4	65,8	51,0	21,7	19,7	25,4	52,9	72,2	49,6	24,1	18,8	
15	M	22,1	48,4	67,4	44,6	20,6	17,9	20,8	48,7	64,9	45,2	18,9	17,8	23,6	48,0	70,9	44,0	22,4	18,0	
16	M	19,6	44,5	60,3	41,4	18,2	16,4	18,1	44,0	59,0	40,9	16,3	16,2	21,4	44,9	61,9	42,0	20,3	16,7	
17	M	17,2	38,7	54,8	35,3	15,9	14,8	15,7	39,6	54,3	36,2	13,9	14,3	19,0	37,5	55,7	34,2	18,2	15,4	
18	M	15,3	34,4	50,0	31,1	14,0	13,3	13,7	35,3	50,0	32,0	12,2	12,3	17,0	33,3	50,1	30,0	16,2	14,6	
18	I-II	M	16,0	35,5	53,9	31,7	14,8	14,1	14,5	36,8	53,9	33,0	12,8	13,3	17,8	34,0	53,9	30,1	17,0	15,2
19	I-II	M	14,4	34,1	47,8	31,1	13,1	12,4	12,7	32,4	44,2	29,6	11,3	11,5	16,3	36,1	52,3	32,8	15,2	13,5
17	II		17,2	39,5	56,0	36,2	15,8	14,9	15,6	40,6	54,7	37,5	13,8	14,2	19,0	38,2	57,8	34,7	18,1	15,7
	III		16,4	36,0	50,4	32,7	15,0	14,3	14,8	37,4	51,9	33,8	13,0	13,4	18,2	34,2	48,3	31,4	17,3	15,4
	IV		16,6	37,5	54,2	34,0	15,2	14,4	15,0	37,8	53,8	34,1	13,3	13,9	18,4	37,0	54,7	33,7	17,5	14,9
18	I		16,7	36,3	56,2	32,4	15,6	14,8	15,2	38,0	56,6	34,1	13,6	13,7	18,5	34,4	55,6	30,4	17,8	16,2
	II		15,3	34,7	51,6	31,0	14,0	13,5	13,7	35,5	51,2	31,9	12,0	12,8	17,1	33,6	52,3	29,9	16,3	14,3
	III		14,6	33,0	45,4	30,1	13,4	12,1	13,1	34,0	45,4	31,2	11,6	11,1	16,2	31,8	45,5	28,8	15,4	13,5
	IV		14,5	33,5	46,9	30,8	13,2	12,8	12,9	33,7	46,9	30,8	11,4	11,5	16,3	33,4	46,9	30,8	15,2	14,3
19	I		14,7	35,0	49,3	32,0	13,5	12,6	12,9	33,1	43,6	30,8	11,5	11,6	16,7	37,1	56,6	33,4	15,7	13,8
	II		14,0	33,2	46,3	30,2	12,8	12,3	12,5	31,6	44,9	28,5	11,0	11,5	15,8	35,0	48,1	32,3	14,7	13,2

Nota general a los cuadros de la EPA: Como consecuencia del cambio en la base poblacional (Censo 2011), se han revisado todas las series que figuran en este cuadro, a partir del año 2002. Adicionalmente, desde el 1er. trimestre de 2005, se han incorporado las nuevas variables obligatorias a que se refiere el Reglamento (CE) 2257/2003 (sobre adaptación de lista de características de la EPA), se ha implantado un procedimiento centralizado para las entrevistas telefónicas y se ha modificado el cuestionario. Por tanto, en el 1er. trimestre de 2005, se produce una ruptura en las series de algunas variables. Para más información, véase www.ine.es.

24. EMPLEO Y SALARIOS
A) Encuesta de población activa

24.13 Tasa de paro por Comunidades Autónomas

Instituto Nacional de Estadística *Porcentajes*

		Total	Andalucía	Aragón	Asturias, Principado de	Baleares	Canarias	Cantabria	Castilla-La Mancha	Castilla-León	Cataluña	Comunidad Valenciana	Extremadura	Galicia	Madrid	Murcia	Navarra	País Vasco	Rioja (La)	Ceuta y Melilla
		1	2	3	4	5	6	7	8	9	10	11	12	13	14	15	16	17	18	19
13	M	26,1	36,2	21,4	24,1	22,3	33,7	20,4	30,0	21,7	23,1	28,1	33,9	22,0	19,8	29,0	17,9	16,6	20,0	33,7
14	M	24,4	34,8	20,2	21,1	20,1	32,4	19,4	29,0	20,8	20,3	25,8	29,8	21,7	18,7	26,6	15,7	16,3	18,2	30,2
15	M	22,1	31,5	16,3	19,1	17,4	29,1	17,6	26,3	18,3	18,6	22,8	29,1	19,3	17,1	24,6	13,8	14,8	15,4	30,7
16	M	19,6	28,9	14,7	17,6	14,0	26,1	14,9	23,5	15,8	15,7	20,6	27,5	17,2	15,7	19,8	12,5	12,6	13,5	27,8
17	M	17,2	25,5	11,6	13,7	12,5	23,5	13,6	20,8	14,1	13,4	18,2	26,2	15,7	13,3	18,0	10,2	11,3	12,0	25,0
18	M	15,3	23,0	10,6	13,6	11,7	20,1	10,7	18,2	12,1	11,5	15,6	23,6	13,3	12,2	16,8	10,0	10,0	10,4	27,3
18 I-II	M	16,0	23,9	10,8	14,1	14,3	20,3	12,0	19,9	13,0	11,8	16,4	24,9	14,5	12,7	17,4	10,2	10,4	10,9	29,0
19 I-II	M	14,4	21,1	10,2	14,6	14,6	21,0	10,6	16,1	12,1	11,4	14,2	21,5	11,9	11,1	14,2	7,9	9,1	10,5	24,8
17 II		17,2	25,2	11,4	13,0	11,5	24,3	14,0	22,2	14,5	13,2	18,7	25,8	16,1	13,0	17,5	10,6	11,2	10,9	24,2
17 III		16,4	25,4	10,5	13,0	9,3	21,9	12,7	18,6	13,0	12,5	17,5	24,8	14,5	12,4	18,1	10,5	11,6	12,6	24,3
17 IV		16,6	24,4	11,4	14,6	12,6	22,0	13,5	19,7	13,7	12,6	16,8	25,1	14,7	13,8	17,2	9,6	10,6	11,5	25,2
18 I		16,7	24,7	11,6	15,0	17,4	20,6	12,5	20,7	13,9	12,2	17,1	25,9	15,1	13,4	18,6	10,5	10,8	11,0	29,4
18 II		15,3	23,1	10,0	13,1	11,2	20,1	11,6	19,1	12,0	11,4	15,6	23,9	14,0	12,1	16,3	9,9	10,1	10,7	28,7
18 III		14,6	22,9	9,9	13,5	7,2	19,6	9,0	16,7	11,3	10,6	15,3	21,7	12,2	11,9	16,3	9,7	9,4	9,6	27,3
18 IV		14,5	21,3	11,1	12,9	10,9	20,0	9,7	16,2	11,2	11,8	14,3	23,1	12,0	11,5	15,8	10,0	9,6	10,3	24,0
19 I		14,7	21,1	10,5	15,0	17,1	21,0	12,2	15,7	12,4	11,6	14,1	22,5	12,5	11,7	15,1	8,2	9,6	11,1	24,1
19 II		14,0	21,0	10,0	14,2	12,1	21,0	9,0	16,4	11,8	11,2	14,3	20,5	11,3	10,5	13,4	7,6	8,6	9,9	25,4

Nota general a los cuadros de la EPA: Como consecuencia del cambio en la base poblacional (Censo 2011), se han revisado todas las series que figuran en este cuadro, a partir del año 2002. Adicionalmente, desde el 1er. trimestre de 2005, se han incorporado las nuevas variables obligatorias a que se refiere el Reglamento (CE) 2257/2003 (sobre adaptación de lista de características de la EPA), se ha implantado un procedimiento centralizado para las entrevistas telefónicas y se ha modificado el cuestionario. Por tanto, en el 1er. trimestre de 2005, se produce una ruptura en las series de algunas variables. Para más información, véase www.ine.es.

24. EMPLEO Y SALARIOS
B) Encuesta de coyuntura laboral

24.14 Efectivos laborales y jornada media por ramas de actividad (a)

Ministerio de Empleo y Seguridad Social *Miles de personas, número de horas y porcentajes*

		Total					Industria				Construcción				Servicios (sin AAPP)			
		Número de efectivos laborales (miles)	De los cuales Con remuneración igual al Salario Mínimo Interprofesional	Jornada media efectiva al trimestre por trabajador (nº horas)	Previsiones sobre la variación porcentual de efectivos laborales		Número de efectivos laborales (miles)	Jornada media efectiva al trimestre por trabajador (nº horas)	Previsiones sobre la variación porcentual de efectivos laborales		Número de efectivos laborales (miles)	Jornada media efectiva al trimestre por trabajador (nº horas)	Previsiones sobre la variación porcentual de efectivos laborales		Número de efectivos laborales (miles)	Jornada media efectiva al trimestre por trabajador (nº horas)	Previsiones sobre la variación porcentual de efectivos laborales	
					Para trimestre siguiente	Para igual trim. año próximo			Para trimestre siguiente	Para igual trim. año próximo			Para trimestre siguiente	Para igual trim. año próximo			Para trimestre siguiente	Para igual trim. año próximo
1	2	3	4	5	6	7	8	9	10	11	12	13	14	15	16	17		
06	M	12 991	125	407	1,1	2,0	2 413	420	0,7	1,0	1 962	436	1,5	2,9	8 615	397	1,2	2,1
07	M	13 607	100	405	1,0	1,9	2 486	418	1,1	1,2	1 988	435	0,8	1,9	9 134	395	1,1	2,1
08	M	13 212	111	403	-0,6	-0,3	2 388	417	-1,3	-1,3	1 658	433	-2,8	-3,5	9 166	394	-0,1	0,6
09	M	12 193	104	396	-0,6	-0,4	2 109	410	-1,3	-1,5	1 258	430	-3,7	-3,7	8 825	388	-0,0	0,3
10	M	11 899	115	395	-0,3	0,0	2 021	413	-0,7	-0,6	1 085	428	-2,0	-3,2	8 793	387	0,1	0,6
11	M	11 663	137	393	-0,4	-0,7	1 963	413	-1,1	-0,8	924	426	-3,0	-4,2	8 776	385	0,4	-0,4
11 I-IV	M	11 663	137	393	-0,4	-0,7	1 963	413	-1,1	-0,8	924	426	-3,0	-4,2	8 776	385	0,4	-0,4
12 I-IV	M	11 214	126	391	-0,9	-1,2	1 857	409	-1,2	-1,6	729	420	-4,4	-5,7	8 628	385	-0,5	-0,7
10 I		11 861	101	411	0,2	0,5	2 023	433	-0,7	-0,5	1 109	444	-1,3	-1,1	8 729	401	0,7	0,9
10 II		11 970	100	414	0,1	-0,4	2 037	435	-0,5	-0,9	1 140	450	-2,3	-3,5	8 793	405	0,5	0,1
10 III		11 944	124	353	-0,7	-	2 032	361	-0,7	-0,4	1 094	388	-3,0	-4,0	8 819	346	-0,5	0,6
10 IV		11 821	137	402	-0,6	0,1	1 993	422	-0,9	-0,6	998	431	-1,2	-4,1	8 830	394	-0,5	0,7
11 I		11 743	132	410	0,4	0,2	1 983	435	-0,2	0,7	1 002	442	-1,8	-3,5	8 759	401	0,5	0,5
11 II		11 747	142	411	-0,3	-1,0	1 986	433	-0,8	-0,7	972	447	-2,9	-5,0	8 789	402	0,1	-0,6
11 III		11 660	134	351	-0,5	-1,1	1 968	365	-1,6	-1,6	911	383	-3,4	-4,0	8 781	345	0,1	-0,7
11 IV		11 502	142	400	-1,2	-1,0	1 915	420	-1,6	-1,7	812	431	-3,7	-4,2	8 776	393	0,9	-0,6
12 I		11 346	135	408	-0,8	-0,8	1 885	432	-1,5	-1,2	790	443	-4,2	-5,7	8 672	400	-0,3	-0,3
12 II		11 364	118	409	-0,5	-1,3	1 886	431	-0,8	-1,9	766	440	-3,8	-5,3	8 712	402	-0,1	-0,9
12 III		11 229	125	347	-1,0	-1,4	1 865	359	-1,2	-1,9	715	373	-4,3	-5,2	8 650	342	-0,7	-1,0
12 IV		10 916	...	400	-1,2	-1,1	1 792	416	-1,3	-1,3	645	425	-5,1	-6,7	8 479	394	-0,8	-0,6

a. Los datos a partir de enero de 2009 se basan en la nueva CNAE-09. Para reconstruir los datos de años anteriores se ha utilizado la doble codificación de la actividad económica del Fichero de Cuentas de Cotización de la Seguridad Social, de fecha 31 de enero de 2009.

24. EMPLEO Y SALARIOS
C) Estadísticas de empleo

24.15 Movimiento laboral registrado:
demanda de empleo y paro por
ramas de actividad

Servicio Público de Empleo Estatal (SEPE)

Miles

		Demanda de empleo efectiva o pendiente (demandantes de empleo)	Demandantes de empleo no ocupados										Otros no ocupados	Demandantes de empleo ocupados	Demandantes de empleo con disponibilidad limitada
			Total	Paro registrado											
				Total	Sin empleo anterior	Han trabajado antes									
						Total	Agrícolas	No agrícolas							
								Total	Industria	Construcción	Servicios				
1=2+12+13	2=3+11	3=4+5	4	5=6+7	6	7=8+9+10	8	9	10	11	12	13			
15	M	5 592	4 544	4 232	366	3 866	205	3 661	411	478	2 773	311	838	210	
16	M	5 168	4 153	3 869	335	3 534	188	3 345	361	402	2 582	284	820	195	
17	M	4 801	3 770	3 508	308	3 200	168	3 032	317	329	2 386	262	828	203	
18	M	4 572	3 525	3 279	287	2 992	153	2 839	287	283	2 268	246	834	213	
18 E-S	M	4 587	3 543	3 293	289	3 004	156	2 848	289	288	2 271	250	830	214	
19 E-S	M	4 455	3 377	3 138	272	2 867	146	2 720	271	259	2 191	238	852	226	
18 Sep		4 501	3 445	3 203	288	2 914	140	2 774	279	272	2 224	242	862	195	
18 Oct		4 509	3 490	3 255	289	2 966	150	2 816	282	268	2 267	235	817	202	
18 Nov		4 575	3 494	3 253	281	2 972	149	2 823	280	268	2 275	241	866	216	
18 Dic		4 495	3 423	3 202	271	2 932	139	2 793	284	278	2 231	221	855	216	
19 Ene		4 583	3 512	3 286	269	3 016	144	2 873	285	271	2 317	226	848	222	
19 Feb		4 603	3 520	3 289	277	3 012	154	2 858	283	266	2 309	231	852	232	
19 Mar		4 554	3 486	3 255	283	2 973	155	2 817	279	262	2 277	231	829	238	
19 Abr		4 430	3 393	3 164	281	2 883	150	2 733	276	262	2 196	229	804	233	
19 May		4 317	3 309	3 079	277	2 803	142	2 661	267	253	2 141	229	777	232	
19 Jun		4 349	3 267	3 016	269	2 747	148	2 599	262	249	2 089	251	854	227	
19 Jul		4 409	3 267	3 011	263	2 748	149	2 599	258	250	2 091	256	922	220	
19 Ago		4 441	3 315	3 066	259	2 807	143	2 664	266	262	2 136	249	905	222	
19 Sep		4 408	3 321	3 080	268	2 811	133	2 678	263	254	2 161	242	875	211	

24. EMPLEO Y SALARIOS
C) Estadísticas de empleo

24.16 Movimiento laboral registrado:
ofertas y demandas de empleo, y
colocaciones

Servicio Público de Empleo Estatal (SEPE)

Miles

	Ofertas (Puestos de trabajo ofrecidos)				Demandas de empleo		Colocaciones		
	Altas	Bajas			Altas	Bajas	Total	Sin oferta previa	Con oferta previa
		Total	Por colocación	Por otras causas					
1	2=3+4	3	4	5	6	7=8+9	8	9	
15	581	550	420	130	9 001	9 705	18 654	18 236	418
16	515	613	404	210	8 739	9 413	20 116	19 712	404
17	580	525	462	63	8 711	9 203	21 526	21 064	462
18	596	512	458	54	8 763	9 102	22 198	21 741	457
18 E-A	396	348	315	34	5 656	5 932	14 402	14 088	315
19 E-A	404	364	323	41	5 900	5 952	14 614	14 296	318
18 Ago	35	35	31	4	650	647	1 567	1 536	31
18 Sep	44	33	28	4	794	842	2 027	1 998	28
18 Oct	52	43	37	6	899	896	2 239	2 202	37
18 Nov	72	50	44	6	807	743	1 830	1 787	44
18 Dic	33	39	34	4	607	689	1 699	1 666	34
19 Ene	47	40	35	5	878	788	1 849	1 815	35
19 Feb	55	42	37	5	702	667	1 562	1 525	37
19 Mar	55	50	45	6	699	743	1 713	1 668	44
19 Abr	51	49	45	4	663	788	1 783	1 739	44
19 May	64	52	47	5	723	834	2 061	2 014	47
19 Jun	52	49	43	5	756	730	1 991	1 948	42
19 Jul	46	50	43	6	834	779	2 144	2 102	42
19 Ago	33	32	27	5	645	623	1 511	1 485	26

24. EMPLEO Y SALARIOS
C) Estadísticas de empleo

24.17 Contratos de trabajo

Servicio Público de Empleo Estatal (SEPE)

Miles

		Por modalidad de contratación													Por tipo de jornada	
		Indefinidos				De duración determinada									Completa	Parcial
		Total	Ordinario	Fomento contratación indefinida	Conversión indefinidos	Total	Obra o servicio	Eventuales por circunstancias de producción	Interinidad	Prácticas	Formación	Jubilación parcial y especial. Relevo. Discapacidad	Otros			
1=14+15 2=2+6=	3	4	5	6=6a13	7	8	9	10	11	12	13	14	15			
14	M	1 394	113	78	...	35	1 281	557	574	121	5	12	5	8	900	494
15	M	1 548	126	86	...	40	1 422	611	644	132	7	15	5	9	997	551
16	M	1 665	143	94	...	49	1 522	643	720	133	8	4	6	9	1 066	599
17	M	1 792	161	104	...	57	1 631	690	784	130	9	4	6	8	1 154	638
18	M	1 857	190	121	...	70	1 667	690	819	131	9	4	7	7	1 193	665
18 E-S	M	1 830	189	119	...	70	1 641	677	809	129	9	4	7	7	1 175	655
19 E-S	M	1 865	179	111	...	68	1 686	679	857	128	7	3	4	7	1 204	661
18 Ago		1 602	154	87	...	67	1 449	568	740	120	7	2	5	6	1 038	564
Sep		1 952	233	152	...	81	1 720	766	795	126	11	3	8	10	1 203	750
Oct		2 243	242	161	...	82	2 001	864	955	150	11	5	8	8	1 389	855
Nov		1 867	198	124	...	73	1 670	681	819	139	8	8	8	7	1 204	664
Dic		1 708	145	88	...	56	1 563	641	778	121	6	5	7	6	1 141	567
19 Ene		1 858	181	114	...	67	1 677	711	803	140	7	3	5	8	1 278	580
Feb		1 571	169	107	...	61	1 402	581	684	120	6	2	3	6	1 042	529
Mar		1 710	180	113	...	67	1 530	633	756	122	6	3	4	6	1 113	596
Abr		1 765	175	110	...	65	1 590	613	840	117	5	4	4	7	1 135	631
May		2 076	184	115	...	69	1 892	757	980	133	5	3	5	9	1 344	732
Jun		2 009	174	106	...	68	1 835	715	972	124	8	4	4	8	1 261	748
Jul		2 180	186	112	...	74	1 994	763	1 063	140	11	4	4	8	1 365	815
Ago		1 520	123	74	...	50	1 396	531	740	111	4	2	3	5	991	529
Sep		2 094	239	146	...	93	1 855	809	875	144	10	2	5	10	1 308	786

24. EMPLEO Y SALARIOS
C) Estadísticas de empleo

24.18 Beneficiarios de prestaciones por desempleo

Servicio Público de Empleo Estatal (SEPE) y Ministerio de Empleo y Seguridad Social

Miles y porcentajes

		Total	Contributivas			Asistenciales					Rentas activas de inserción	Programa de activación de empleo (a)	Tasa de cobertura bruta del sistema de protección por desempleo	
			Total	Desempleo total	Desempleo parcial	Total	Subsidio de desempleo	Eventuales agrícolas subsidiados						
								Total	Según el nº de jornadas trabajadas en el mes					
									Hasta siete	Más de siete				
1=2+6+11+12	2=3+5	3	4	5	6=7+8	7	8=9+10	9	10	11	12	13		
13	M	2 865	1 311	1 289	85	22	1 314	1 181	133	115	19	240	...	62,26
14	M	2 543	1 060	1 045	90	14	1 221	1 093	128	109	19	262	...	58,83
15	M	2 224	838	830	85	8	1 103	980	122	106	17	249	34	55,77
16	M	2 010	764	758	66	6	997	880	117	101	16	226	23	55,10
17	M	1 862	727	723	46	4	902	789	113	96	17	200	34	56,24
18	M	1 805	751	748	35	3	853	746	107	92	15	166	34	58,24
18 E-A	M	1 813	746	743	36	3	848	741	107	92	15	172	47	58,10
19 E-A	M	1 841	793	790	...	3	903	801	103	144	0	61,91
18 Jul		1 778	794	791	34	3	788	680	108	97	11	162	34	60,10
Ago		1 836	845	842	33	3	806	697	109	99	10	157	27	60,95
Sep		1 712	714	711	33	3	823	714	110	98	12	156	18	56,60
Oct		1 757	733	730	33	3	859	750	109	95	14	155	10	57,14
Nov		1 845	791	788	32	3	895	787	108	94	14	157	2	59,89
Dic		1 835	807	804	31	3	877	771	105	83	22	151	1	60,44
19 Ene		1 930	859	856	31	3	921	817	104	81	23	150	1	61,87
Feb		1 898	823	820	31	3	924	822	102	84	18	151	0	60,96
Mar		1 831	756	753	31	3	926	824	102	85	17	148	0	59,55
Abr		1 764	718	715	30	3	902	801	101	144	0	59,12
May		1 746	697	694	30	3	906	804	102	143	0	60,09
Jun		1 749	724	721	29	3	882	780	102	143	0	61,38
Jul		1 884	861	859	28	3	883	780	104	140	0	66,07
Ago		1 928	909	906	...	3	883	779	104	136	0	66,23

a.El Programa de Activación para el Empleo entra en vigor en 2015 y está regulado por el Real Decreto-ley 16/2014. Este programa ha sido prorrogado hasta el 15 de abril de 2017 por el Real Decreto-ley 1/2016.

24. EMPLEO Y SALARIOS

D) Afiliados al, y pensiones del, Sistema de Seguridad Social

24.19 Afiliación fin de mes. Altas, bajas y efectivos por regímenes

Ministerio de Empleo y Seguridad Social

Miles

		Altas laborales para el total de regímenes (a)	De ellas	Iniciales	Bajas laborales para el total de regímenes (a)	Altas netas para el total de regímenes (a) (b)	Trabajadores afiliados										
							Total	Según regímenes				Según sector de actividad					
								Régimen general (c)			Régimen especial minería del carbón	Régimen especial trabajadores autónomos	Régimen especial del mar	Agrario	Industria	Construcción	servicios (d)
								General	Sistema Especial Agrario	Sistema Especial Hogar							
1	2	3	4=1-3	5=6 a 11	6	7	8	9	10	11	12	13	14	15			
15	M	2 009	52	1 960	49	17 017	12 616	752	429	4	3 156	61	1 111	2 063	1 022	12 822	
16	M	2 154	57	2 110	44	17 518	13 076	762	428	3	3 186	64	1 122	2 119	1 050	13 227	
17	M	2 317	62	2 340	-22	18 127	13 659	770	423	3	3 208	64	1 132	2 185	1 115	13 694	
18	M	2 374	64	2 288	86	18 701	14 212	766	414	2	3 243	65	1 130	2 243	1 186	14 142	
18 E-S	M	2 350	67	2 239	111	18 648	14 163	762	415	2	3 241	65	1 126	2 240	1 179	14 103	
19 E-S	M	1 870	56	1 811	59	19 163	
18 Sep		2 963	66	2 760	203	18 956	14 465	757	410	2	3 256	66	1 129	2 268	1 209	14 350	
Oct		2 779	66	2 558	220	18 793	14 327	745	408	2	3 246	64	1 113	2 254	1 215	14 211	
Nov		2 299	54	2 161	138	18 872	14 387	765	409	2	3 245	63	1 131	2 260	1 224	14 257	
Dic		2 261	47	2 583	-323	18 915	14 370	818	410	2	3 253	61	1 181	2 236	1 184	14 314	
19 Ene		2 401	41	2 218	184	18 731	14 242	793	405	2	3 227	61	1 157	2 250	1 218	14 107	
Feb		1 964	45	1 875	90	18 847	14 370	769	406	2	3 237	63	1 136	2 255	1 235	14 221	
Mar		2 219	52	2 160	59	19 097	14 588	778	408	2	3 258	64	1 149	2 271	1 255	14 422	
Abr		2 330	59	2 060	270	19 183	14 660	788	406	2	3 263	64	1 159	2 264	1 251	14 509	
May		2 608	75	2 508	100	19 328	14 789	797	404	1	3 271	65	1 171	2 275	1 261	14 622	
Jun		2 710	109	3 005	-295	19 518	14 948	749	404	1	3 287	68	1 127	2 298	1 273	14 819	
Jul		2 601	123	2 475	125	19 290	14 854	705	398	1	3 263	70	1 081	2 296	1 263	14 650	
Ago		-	-	-	-	19 255	14 824	705	396	1	3 259	69	1 081	2 282	1 238	14 655	
Sep		-	-	-	-	19 224	

- a. Estos datos son provisionales para el año en curso.
- b. Las altas netas no coinciden con la variación en el saldo de afiliados debido a que en las altas netas se cuentan relaciones laborales y en el saldo personas.
- c. A partir de 1 de enero de 2012, los regímenes especiales Agrario y Empleados de Hogar se integran en el Régimen General y pasan a denominarse Sistema Especial Agrario y Sistema Especial Empleados de Hogar.
- d. Incluye los afiliados para los que no consta actividad económica.

24. EMPLEO Y SALARIOS

D) Afiliados al, y pensiones del, Sistema de Seguridad Social

24.20 Pensiones en vigor

Ministerio de Empleo y Seguridad Social

Miles de pensiones (primer día de cada mes)

		Total	Altas iniciales	Bajas	Por tipo de pensión								Por tipo de régimen						Pro memoria: pensiones no contributivas	
					Jubilación	Incapacidad permanente	Viudedad	Orfandad	Favor familiar	General	Minería del carbón	Agrario cuenta ajena	Autónomos	Empleados hogar	Trabajadores del mar	Accidentes de trabajo y enfermedades profesionales	Seguro obligatorio de vejez e invalid. (SOVI)	Pensiones asistenciales y LISMI (c)	Jubilación e invalid. Ley 26/1990	
																				9a16
14	M	9 201	45	34	5 559	929	2 348	326	38	6 454	67	...	1 918	...	131	248	383	17	450	
15	M	9 305	45	39	5 642	932	2 353	339	39	6 567	67	...	1 929	...	130	246	366	15	453	
16	M	9 409	47	37	5 732	938	2 359	341	40	6 682	66	...	1 939	...	129	244	349	13	455	
17	M	9 515	47	38	5 826	947	2 360	340	41	6 799	66	...	1 948	...	128	225	331	11	455	
18	M	9 623	49	38	5 929	952	2 360	340	42	6 918	65	...	1 957	...	126	242	314	10	453	
18 E-J	M	9 594	51	41	5 904	951	2 358	340	41	6 889	65	...	1 954	...	127	242	317	10	454	
19 E-J	M	9 716	6 018	956	2 360	340	42	7 018	64	...	1 967	...	125	241	300	
18 Jun		9 614	47	33	5 919	952	2 359	341	42	6 911	65	...	1 956	...	126	242	314	10	453	
Jul		9 629	42	34	5 931	954	2 361	341	42	6 925	65	...	1 958	...	126	242	313	9	456	
Ago		9 638	44	36	5 941	953	2 360	341	42	6 935	65	...	1 959	...	126	242	312	9	453	
Sep		9 646	45	35	5 951	953	2 360	341	42	6 944	65	...	1 960	...	126	242	310	9	451	
Oct		9 657	56	38	5 963	952	2 361	339	42	6 955	65	...	1 961	...	126	241	309	9	451	
Nov		9 675	53	33	5 979	953	2 363	338	42	6 971	65	...	1 963	...	126	241	308	9	452	
Dic		9 696	30	31	5 995	955	2 365	338	42	6 991	65	...	1 966	...	126	241	307	9	452	
19 Ene		9 696	53	42	6 000	954	2 362	338	42	6 993	65	...	1 965	...	126	241	306	9	452	
Feb		9 707	54	56	6 012	953	2 361	338	42	7 004	65	...	1 967	...	126	241	304	9	455	
Mar		9 705	49	40	6 011	955	2 359	339	42	7 007	65	...	1 965	...	126	241	302	9	453	
Abr		9 715	46	37	6 017	956	2 360	340	42	7 018	64	...	1 966	...	125	241	301	8	453	
May		9 708	53	36	6 014	956	2 356	339	42	7 016	64	...	1 965	...	125	241	297	8	453	
Jun		9 733	43	34	6 031	958	2 361	341	43	7 038	64	...	1 968	...	125	241	297	8	454	
Jul		9 745	6 040	959	2 362	341	43	7 049	64	...	1 970	...	125	241	296	

- a. A partir del 1 de enero de 2008 los pensionistas del Régimen Especial Agrario Cuenta Propia se integran en el Régimen Especial de Trabajadores Autónomos (Ley 18/2007 de 4 de julio).
- b. A partir del 1 de enero de 2012, los trabajadores por cuenta ajena del Régimen Especial Agrario y del Régimen Especial de Empleados de Hogar pasan a integrarse en el Régimen General, como Sistemas Especiales, de acuerdo a lo establecido en la Ley 28/2011 de 22 de septiembre y la Ley 27/2011 de 1 de agosto, respectivamente.
- c. Incluye a los beneficiarios de pensiones asistenciales y los acogidos al subsidio de garantía de ingresos mínimos de la Ley de Integración Social de Minusválidos (LISMI). Sin datos de pensiones asistenciales del País Vasco desde enero 2014. Sin datos de subsidio de garantía de ingresos mínimos del País Vasco y Navarra.

24. EMPLEO Y SALARIOS

D) Afiliados al, y pensiones del, Sistema de Seguridad Social

24.21 Cuantía media de las pensiones en vigor

Instituto Nacional de la Seguridad Social (INSS) e Instituto de Mayores y Servicios Sociales (IMSERSO)

Euros/mes

		Total	Altas iniciales	Bajas	Por tipo de pensión								Por tipo de régimen						Pro memoria: pensiones no contributivas	
					Jubila- ción	Incapa- cidad perma- nente	Viude- dad	Orfan- dad	Favor fami- liar	Gene- ral	Minería del carbón	Agrario cuenta ajena	Autó- nomos	Emplea- dos hogar	Trabaja- dores del mar	Acciden- tes de trabajo y enfer- medades profesio- nales	Seguro obliga- torio de vejez e invalid. (SOVI)	Pensiones asisten- ciales y LISMI (c)	Jubila- ción e invali- dez Ley 26/1990	
																				9a16 1=4a8=
14	M	871	1 042	834	1 000	916	624	369	508	966	1 503	...	611	...	922	968	382	150	366	
15	M	887	1 051	807	1 021	923	631	370	517	982	1 535	...	620	...	932	981	382	150	367	
16	M	904	1 064	817	1 043	930	638	375	526	1 000	1 565	...	629	...	945	994	382	150	368	
17	M	921	1 060	823	1 063	936	646	379	535	1 017	1 596	...	639	...	956	1 008	381	150	369	
18	M	945	1 066	839	1 091	946	664	387	549	1 042	1 642	...	655	...	977	1 029	385	150	370	
18 E-J	M	935	1 048	831	1 080	941	653	384	543	1 031	1 622	...	648	...	967	1 019	381	150	370	
19 E-J	M	988	1 135	973	710	404	574	1 088	1 727	...	684	...	1 021	1 070	403	150	392	
18 Jun		937	1 043	840	1 084	941	655	384	544	1 034	1 627	...	650	...	969	1 021	380	150	370	
Jul		938	1 077	835	1 085	941	655	385	544	1 035	1 629	...	650	...	969	1 021	380	150	370	
Ago		956	1 060	852	1 102	954	679	392	555	1 055	1 666	...	663	...	990	1 040	392	150	370	
Sep		957	1 106	860	1 103	954	679	392	556	1 055	1 668	...	663	...	990	1 041	391	150	370	
Oct		959	1 091	844	1 105	954	680	393	557	1 057	1 670	...	664	...	991	1 042	391	150	370	
Nov		960	1 074	854	1 106	954	680	393	558	1 058	1 673	...	665	...	992	1 044	391	150	370	
Dic		961	1 029	840	1 107	954	681	393	558	1 059	1 676	...	666	...	993	1 045	391	150	370	
19 Ene		983	1 179	861	1 130	971	707	403	572	1 083	1 720	...	681	...	1 018	1 067	404	150	392	
Feb		985	1 131	893	1 132	971	708	403	573	1 085	1 722	...	682	...	1 020	1 068	404	150	392	
Mar		987	1 080	883	1 134	971	709	403	574	1 087	1 724	...	683	...	1 021	1 069	404	150	392	
Abr		988	1 053	886	1 135	972	711	403	574	1 088	1 726	...	684	...	1 021	1 070	403	150	392	
May		990	1 054	894	1 138	972	712	404	575	1 090	1 732	...	684	...	1 023	1 072	402	150	392	
Jun		991	1 075	894	1 138	979	712	404	576	1 091	1 731	...	686	...	1 023	1 072	402	150	392	
Jul		991	1 139	979	713	404	576	1 092	1 732	...	686	...	1 023	1 073	402	150	392	

a. A partir del 1 de enero de 2008 los pensionistas del Régimen Especial Agrario Cuenta Propia se integran en el Régimen Especial de Trabajadores Autónomos (Ley 18/2007 de 4 de julio).

b. A partir del 1 de enero de 2012, los trabajadores por cuenta ajena del Régimen Especial Agrario y del Régimen Especial de Empleados de Hogar pasan a integrarse en el Régimen General, como Sistemas Especiales, de acuerdo a lo establecido en la Ley 28/2011 de 22 de septiembre y la Ley 27/2011 de 1 de agosto, respectivamente.

c. Incluye a los beneficiarios de pensiones asistenciales y los acogidos al subsidio de garantía de ingresos mínimos de la Ley de Integración Social de Minusválidos (LISMI). Sin datos de pensiones asistenciales del País Vasco desde enero 2014. Sin datos de subsidio de garantía de ingresos mínimos del País Vasco y Navarra.

24. EMPLEO Y SALARIOS

E) Convenios, conflictos y otras estadísticas laborales

24.22 Convenios según mes de inicio de efectos económicos (a)

Ministerio de Empleo y Seguridad Social

		Número de convenios según inicio de efectos			Trabajadores afectados (en miles de personas)			Incremento salarial medio pactado (en porcentaje)						Pro memoria: Incremento salarial medio pactado en convenios según mes de registro (datos acumulados) (b)					
		En el mes	Acumulados desde comienzo del año		En el mes	Acumulados desde comienzo del año		En el mes			Acumulados desde comienzo del año			Total (c)	Año de firma anterior al de efectos económicos	Año de firma igual al de efectos económicos	Año de firma posterior al de efectos económicos		
			Total	Ámbito superior a empresa		Empresa	Total	Ámbito superior a empresa	Empresa	Total	Ámbito superior a empresa	Empresa	Total					Ámbito superior a empresa	Empresa
			1	2=3+4		3	4	5	6=7+8	7	8	9	10					11	12
15		...	5 642	1 149	4 493	...	10 227	9 380	847	0,69	0,71	0,45	0,71	0,67	0,86	0,40	
16		...	5 640	1 169	4 471	...	10 739	9 934	804	0,98	1,00	0,77	1,01	1,00	1,06	0,95	
17		...	5 741	1 186	4 555	...	10 855	10 032	823	1,44	1,46	1,19	1,46	1,26	1,79	1,32	
18	P	...	4 468	1 068	3 400	...	10 599	9 906	694	1,78	1,80	1,42	1,79	1,60	2,06	1,61	
18 May	P	27	4 276	1 026	3 250	5	10 038	9 401	637	1,61	1,80	1,26	1,78	1,80	1,41	1,59	1,54	1,94	...
Jun	P	36	4 312	1 030	3 282	35	10 073	9 431	642	1,87	1,93	1,48	1,78	1,80	1,41	1,60	1,53	2,02	...
Jul	P	50	4 362	1 045	3 317	205	10 278	9 632	646	2,24	2,26	1,25	1,79	1,81	1,41	1,65	1,54	2,05	...
Ago	P	13	4 375	1 047	3 328	36	10 314	9 638	676	1,69	1,98	1,63	1,79	1,81	1,42	1,65	1,55	2,00	...
Sep	P	31	4 406	1 055	3 351	122	10 437	9 755	682	1,32	1,31	1,61	1,78	1,80	1,42	1,67	1,56	1,93	...
Oct	P	31	4 437	1 064	3 373	159	10 596	9 904	692	1,78	1,80	1,48	1,78	1,80	1,42	1,69	1,56	1,95	...
Nov	P	19	4 456	1 068	3 388	3	10 599	9 906	693	1,60	1,96	1,18	1,78	1,80	1,42	1,70	1,56	1,98	...
Dic	P	12	4 468	1 068	3 400	1	10 599	9 906	694	1,73	...	1,73	1,78	1,80	1,42	1,75	1,56	2,08	...
19 Ene	P	2 876	2 876	740	2 136	8 042	8 042	7 552	490	2,21	2,22	1,93	2,21	2,22	1,93	2,16	2,16	2,14	...
Feb	P	13	2 889	741	2 148	21	8 062	7 555	508	1,93	1,20	2,06	2,21	2,22	1,93	2,23	2,23	2,21	...
Mar	P	18	2 907	741	2 166	3	8 066	7 555	511	1,44	...	1,44	2,21	2,22	1,93	2,20	2,20	2,27	...
Abr	P	40	2 947	746	2 201	112	8 178	7 658	520	2,01	2,02	1,94	2,21	2,22	1,93	2,21	2,21	2,28	...
May	P	16	2 963	748	2 215	2	8 180	7 659	522	3,34	1,51	4,37	2,21	2,22	1,94	2,21	2,20	2,29	...
Jun	P	17	2 980	750	2 230	99	8 279	7 756	523	10,44	10,59	2,40	2,30	2,32	1,94	2,20	2,04	3,59	...
Jul	P	15	2 995	753	2 242	58	8 337	7 813	524	2,69	2,69	2,18	2,31	2,32	1,94	2,29	2,04	3,79	...
Ago	P	7	3 002	755	2 247	6	8 343	7 819	525	1,92	1,99	0,42	2,31	2,32	1,94	2,29	2,04	3,62	...

a. La información de convenios registrados en 2013 con efectos económicos en 2013 no es homogénea con la del mismo periodo del año anterior.

b. Los datos anuales incluyen los convenios registrados después de diciembre de cada año; por este motivo, los datos acumulados al mes de diciembre no coinciden con los anuales.

c. Los datos anuales incluyen los convenios registrados después de diciembre de cada año y tienen incorporadas las revisiones por 'cláusula de garantía salarial'; por este motivo, los datos acumulados al mes de diciembre no coinciden con los anuales.

24. EMPLEO Y SALARIOS
E) Convenios, conflictos y otras estadísticas laborales

24.23 Convenios según mes de registro y año del inicio de efectos económicos (a)

Ministerio de Empleo y Seguridad Social

Datos acumulados

	Convenios	Trabajadores afectados (en miles de personas)						Aumento salarial medio pactado (en porcentaje) (b)						Jornada media por trabajador (horas/año)				
		Total	Pro memoria: asalariados EPA	Por ramas de actividad				Total	Pro memoria: coste salarial por trabajador y mes (tasa inter-anual)	Por ramas de actividad				Total	Por ramas de actividad			
				Agrícola	No agrícola					Agrícola	No agrícola				Agrícola	No agrícola		
					Industria	Construcción	Servicios				Industria	Construcción	Servicios			Industria	Construcción	Servicios
1	2=4 a 7	3	4	5	6	7	8	9	10	11	12	13	14	15	16	17	18	
14	5 185	10 305	14 286	744	2 344	816	6 401	0,50	-0,19	0,72	0,59	0,09	0,50	1 754	1 775	1 749	1 737	1 756
15	5 642	10 227	14 773	677	2 444	715	6 391	0,71	-1,72	0,67	0,73	0,77	0,69	1 745	1 779	1 752	1 740	1 740
16	5 640	10 739	15 228	658	2 495	608	6 979	1,01	-0,76	0,86	1,12	0,89	0,99	1 745	1 756	1 753	1 738	1 742
17	5 741	10 855	15 715	686	2 567	851	6 751	1,46	0,47	1,06	1,46	1,90	1,44	1 744	1 767	1 753	1 742	1 738
18	4 468	10 599	16 234	640	2 433	775	6 752	1,79	0,93	1,31	1,85	2,08	1,78	1 744	1 738	1 752	1 739	1 743
18 May	2 385	5 749	16 257	331	1 051	373	3 995	1,59	0,50	1,10	1,47	1,98	1,62	1 763	1 757	1 753	1 738	1 768
Jun	2 627	6 288	16 257	336	1 159	411	4 382	1,60	0,50	1,10	1,45	1,98	1,65	1 762	1 757	1 752	1 738	1 767
Jul	2 835	6 984	16 434	347	1 442	517	4 677	1,65	1,85	1,12	1,64	1,98	1,65	1 758	1 759	1 752	1 737	1 763
Ago	2 962	7 527	16 434	363	1 511	560	5 092	1,65	1,85	1,13	1,66	1,98	1,65	1 744	1 761	1 752	1 737	1 740
Sep	3 088	7 761	16 434	364	1 567	578	5 253	1,67	1,85	1,13	1,68	1,98	1,66	1 744	1 761	1 752	1 737	1 741
Oct	3 221	8 222	16 454	497	1 688	711	5 327	1,69	0,93	1,18	1,71	2,09	1,67	1 745	1 766	1 753	1 739	1 741
Nov	3 480	8 492	16 454	517	1 747	719	5 509	1,70	0,93	1,21	1,73	2,09	1,69	1 745	1 767	1 752	1 739	1 742
Dic	3 566	8 841	16 454	567	1 791	778	5 705	1,75	0,93	1,32	1,73	2,08	1,75	1 745	1 768	1 752	1 739	1 742
19 Ene	P 2 007	5 616	16 358	318	1 387	176	3 735	2,16	1,73	1,48	1,89	2,27	2,31	1 763	1 777	1 754	1 741	1 766
Feb	P 2 136	6 207	16 358	282	1 495	231	4 199	2,23	1,73	1,50	1,88	2,24	2,40	1 760	1 776	1 753	1 740	1 763
Mar	P 2 292	6 719	16 358	282	1 592	272	4 574	2,20	1,73	1,50	1,90	2,24	2,35	1 760	1 776	1 754	1 739	1 762
Abr	P 2 431	6 913	16 688	297	1 628	295	4 693	2,21	2,07	1,53	1,90	2,25	2,36	1 760	1 775	1 754	1 739	1 762
May	P 2 601	7 450	16 688	348	1 790	384	4 929	2,21	2,07	1,45	1,91	2,25	2,36	1 756	1 719	1 753	1 738	1 761
Jun	P 2 762	7 566	16 688	378	1 928	529	4 731	2,20	2,07	1,56	1,92	2,25	2,37	1 756	1 723	1 754	1 741	1 761
Jul	P 2 936	8 261	...	379	2 078	590	5 214	2,29	...	1,65	1,93	2,26	2,49	1 751	1 724	1 756	1 740	1 752
Ago	P 3 029	8 463	...	379	2 126	675	5 283	2,29	...	1,65	1,93	2,26	2,48	1 751	1 724	1 755	1 740	1 752

a. Los datos anuales incluyen los convenios registrados después de diciembre de cada año y la cláusula de salvaguarda; por este motivo, los datos acumulados al mes de diciembre no coinciden con los anuales.

b. La información de convenios registrados en 2013 con efectos económicos en 2013 no es homogénea con la del mismo periodo del año anterior.

24. EMPLEO Y SALARIOS
E) Convenios, conflictos y otras estadísticas laborales

24.24 Conflictos laborales y regulación de empleo

Ministerio de Empleo y Seguridad Social

	Conflictos laborales (a)(b)			Trabajadores afectados por regulación de empleo (número de personas)											
	Número de huelgas	Participantes (miles)	Jornadas no trabajadas (miles)	Total	Despido colectivo (c)					Suspensión de contrato y reducción de jornada (c)					
					Total	Agricultura	Industria	Construcción	Servicios	Total	Agricultura	Industria	Construcción	Servicios	
1	2	3	4	5	6	7	8	9	10	11	12	13	14		
13	994	448	1 098	379 972	70 351	535	21 258	7 804	40 754	309 621	2 147	167 882	27 263	112 329	
14	777	217	621	159 566	35 875	407	9 916	3 131	22 421	123 691	1 655	67 276	11 661	43 099	
15	615	171	497	100 515	24 582	301	6 477	1 608	16 186	75 943	1 347	43 593	6 047	24 956	
16	641	183	382	86 576	24 348	184	7 350	2 223	14 591	62 228	1 347	39 259	4 447	17 175	
17	730	483	3 101	54 098	20 159	250	5 170	1 616	13 123	33 939	740	19 345	1 837	12 017	
18	726	...	908	72 896	19 957	189	5 554	689	13 525	52 939	954	39 446	889	11 650	
18 E-J	436	198	414	31 958	12 854	31	3 049	395	9 379	19 104	521	12 183	657	5 743	
19 E-J	P	44 745	14 500	52	5 553	742	8 153	30 245	415	22 676	608	6 546	
18 May	112	25	69	3 207	1 453	0	174	19	1 260	1 754	61	868	12	813	
Jun	102	30	67	4 923	1 691	21	484	43	1 143	3 232	50	2 669	104	409	
Jul	78	16	49	4 808	1 839	0	643	90	1 106	2 969	32	2 442	83	412	
Ago	36	4	22	7 437	1 063	94	267	71	631	6 374	12	5 752	13	597	
Sep	75	9	35	1 621	612	0	295	0	317	1 009	7	432	29	541	
Oct	96	21	74	4 424	1 860	19	767	36	1 038	2 564	21	1 077	91	1 375	
Nov	127	100	309	17 176	1 725	45	565	80	1 035	15 451	276	12 938	19	2 218	
Dic	110	25	55	10 280	1 843	0	611	107	1 125	8 437	117	7 064	80	1 176	
19 Ene	P 98	18	37	3 380	1 358	0	248	63	1 047	2 022	172	1 132	197	521	
Feb	P 98	17	24	4 388	1 318	7	279	137	895	3 070	65	1 591	12	1 402	
Mar	P 101	30	84	16 604	1 545	5	221	24	1 295	15 059	59	13 524	94	1 382	
Abr	P 131	28	62	6 226	3 360	12	2 355	52	941	2 866	12	1 753	62	1 039	
May	P 120	71	120	3 849	1 704	5	763	50	886	2 145	32	1 226	135	752	
Jun	P 100	41	153	4 164	2 459	2	894	62	1 501	1 705	26	1 252	71	356	
Jul	P	6 134	2 756	21	793	354	1 588	3 378	49	2 198	37	1 094	

a. No se incluyen datos sobre la Huelga del Sector Administración Pública y Sector Interinos Docentes Enseñanza No Universitaria de 8 de junio 2010, la Huelga de Educación Pública y Privada de 22 de mayo de 2012 y las Huelgas Generales de 29 de septiembre de 2010 y 29 de marzo y 14 de noviembre de 2012.

b. Los datos acumulados se ofrecen regularizados. Este proceso no se aplica a las jornadas no trabajadas, que siempre se obtienen por suma. La metodología está disponible en http://www.empleo.gob.es/estadisticas/hue/notas_metodologicas.pdf.

c. Hasta diciembre de 2008, CNAE 1993; desde enero de 2009, CNAE 2009.

24. EMPLEO Y SALARIOS
F) Encuesta trimestral de coste laboral

24.25 Coste laboral. Resumen

Instituto Nacional de Estadística

Euros

		Por trabajador							Por hora efectiva				Pro memoria			
		Coste laboral							Coste laboral		Coste salarial		Indemnización por trabajador despedido	Salario mínimo interprofesional		
Total		Coste salarial			Otros costes no salariales				Total	Por hora extra	Total	Ordinario		Euros por día	Euros por mes	
		Total	Del cual		Total	Percepciones no salariales	Cotizaciones obligatorias	Subven. y bonif. a la Seg. Social								
			Ordinario													
1	2	3	4	5	6	7	8	9	10	11	12	13	14			
13	M	2 544	1 884	1 634	660	96	575	11	19,64	16,39	14,54	12,62	11 391	21,51	645,30	
14	M	2 536	1 882	1 634	654	81	584	11	19,66	16,31	14,59	12,67	9 950	21,51	645,30	
15	M	2 552	1 902	1 640	649	74	590	15	19,78	15,79	14,75	12,72	9 939	21,62	648,60	
16	M	2 541	1 898	1 636	644	71	588	15	19,77	15,90	14,76	12,74	8 136	21,84	655,20	
17	M	2 547	1 900	1 639	647	68	593	14	19,79	15,82	14,76	12,74	8 569	23,59	707,70	
18	M	2 573	1 919	1 658	654	68	599	13	20,02	15,86	14,93	12,91	7 504	24,53	735,90	
18	I-II	M	2 550	1 898	1 647	652	69	595	12	19,15	16,05	14,26	12,38	6 334	24,53	735,90
19	I-II	M	2 607	1 934	1 682	673	68	617	12	19,72	16,08	14,63	12,72	8 390	30,00	900,00
16	III		2 445	1 804	1 643	641	65	589	14	20,19	15,24	14,90	13,57	6 220	21,84	655,20
	IV		2 650	2 011	1 636	639	69	589	19	20,79	16,10	15,78	12,84	8 569	21,84	655,20
17	I		2 482	1 829	1 635	653	74	590	12	18,32	16,04	13,50	12,07	8 361	23,59	707,70
	II		2 585	1 942	1 629	643	65	590	13	19,67	16,05	14,78	12,40	9 585	23,59	707,70
	III		2 454	1 809	1 650	645	62	595	13	20,11	15,18	14,83	13,52	6 534	23,59	707,70
	IV		2 669	2 020	1 642	649	70	596	17	21,04	16,02	15,93	12,95	9 794	23,59	707,70
18	I		2 498	1 844	1 647	654	70	594	11	19,01	16,10	14,04	12,54	9 240	24,53	735,90
	II		2 602	1 952	1 647	650	67	596	13	19,29	15,99	14,47	12,21	3 428	24,53	735,90
	III		2 500	1 843	1 670	657	66	604	13	20,62	15,74	15,20	13,78	7 845	24,53	735,90
	IV		2 693	2 039	1 669	654	68	602	16	21,14	15,62	16,01	13,10	9 503	24,53	735,90
19	I		2 550	1 876	1 680	674	70	616	11	19,01	16,34	13,99	12,52	7 962	30,00	900,00
	II		2 665	1 992	1 683	672	66	619	12	20,43	15,82	15,27	12,91	8 818	30,00	900,00

24. EMPLEO Y SALARIOS
F) Encuesta trimestral de coste laboral

24.26 Coste laboral por trabajador y mes.
Por ramas de actividad (CNAE 2009)

Instituto Nacional de Estadística y Ministerio de Agricultura, Alimentación y Medio Ambiente

Euros

		Coste laboral				Coste salarial								Pro memoria Índice de coste salarial en la agricultura 1985=100		
		Total	Indus - tria	Cons - trucción	Servi - cios	Total		Industria		Construcción		Servicios				
						Total	Ordinario	Total	Ordinario	Total	Ordinario	Total	Ordinario		Total	Ordinario
1	2	3	4	5	6	7	8	9	10	11	12	13				
13	M	2 544	3 006	2 702	2 443	1 884	1 634	2 214	1 860	1 883	1 613	1 820	1 591	374,3		
14	M	2 536	3 045	2 696	2 429	1 882	1 634	2 248	1 893	1 895	1 628	1 812	1 585	374,8		
15	M	2 552	3 034	2 667	2 454	1 902	1 640	2 257	1 894	1 882	1 630	1 837	1 593	380,7		
16	M	2 541	3 045	2 622	2 443	1 898	1 636	2 266	1 898	1 855	1 607	1 832	1 590	382,8		
17	M	2 547	3 065	2 605	2 448	1 900	1 639	2 279	1 909	1 843	1 606	1 834	1 592	384,6		
18	M	2 573	3 085	2 632	2 476	1 919	1 658	2 289	1 926	1 870	1 618	1 856	1 613	...		
18	I-II	M	2 550	3 056	2 606	2 454	1 898	1 647	1 921	1 841	1 612	1 836	1 600	384,0		
19	I-II	M	2 607	3 111	2 638	2 515	1 934	1 682	2 293	1 945	1 866	1 633	1 875	...		
16	III		2 445	2 936	2 504	2 350	1 804	1 643	1 898	1 746	1 607	1 742	1 598	383,6		
	IV		2 650	3 210	2 751	2 539	2 011	1 636	2 428	1 900	1 987	1 598	1 935	381,4		
17	I		2 482	2 968	2 455	2 394	1 829	1 635	2 179	1 902	1 702	1 600	1 773	1 589	388,9	
	II		2 585	3 106	2 712	2 480	1 942	1 629	2 319	1 904	1 944	1 610	1 873	1 580	381,5	
	III		2 454	2 944	2 506	2 361	1 809	1 650	2 166	1 909	1 744	1 608	1 748	1 605	383,2	
	IV		2 669	3 244	2 746	2 558	2 020	1 642	2 453	1 920	1 982	1 607	1 943	1 593	384,7	
18	I		2 498	2 977	2 491	2 411	1 844	1 647	2 183	1 916	1 723	1 611	1 791	1 601	387,3	
	II		2 602	3 135	2 721	2 497	1 952	1 647	2 341	1 926	1 959	1 613	1 881	1 598	380,8	
	III		2 500	2 975	2 515	2 413	1 843	1 670	2 185	1 925	1 757	1 620	1 787	1 628	...	
	IV		2 693	3 252	2 802	2 583	2 039	1 669	2 448	1 936	2 039	1 626	1 965	1 624	...	
19	I		2 550	3 030	2 514	2 466	1 876	1 680	2 213	1 943	1 744	1 630	1 825	1 636	...	
	II		2 665	3 192	2 761	2 564	1 992	1 683	2 374	1 947	1 987	1 637	1 925	1 640	...	

24. EMPLEO Y SALARIOS
F) Encuesta trimestral de coste laboral

24.27 Coste salarial por hora efectiva.
Por ramas de actividad (CNAE 2009)

Instituto Nacional de Estadística

Euros

		Total ramas de actividad			Industria			Construcción			Servicios		
		Total	Tiempo completo	Tiempo parcial	Total	Tiempo completo	Tiempo parcial	Total	Tiempo completo	Tiempo parcial	Total	Tiempo completo	Tiempo parcial
		1	2	3	4	5	6	7	8	9	10	11	12
13	M	14,54	15,19	10,22	16,08	16,33	11,37	13,19	13,28	11,28	14,33	15,11	10,12
14	M	14,59	15,29	10,21	16,19	16,48	10,88	13,24	13,35	10,84	14,36	15,18	10,16
15	M	14,75	15,49	10,24	16,23	16,53	10,82	13,09	13,20	10,94	14,56	15,44	10,19
16	M	14,76	15,51	10,31	16,28	16,56	11,13	12,90	13,01	10,82	14,59	15,48	10,25
17	M	14,76	15,49	10,41	16,39	16,68	11,11	12,77	12,85	11,06	14,59	15,46	10,36
18	M	14,93	15,67	10,61	16,46	16,76	11,28	12,97	13,04	11,39	14,79	15,67	10,56
18 I-II	M	14,26	14,94	10,22	15,46	15,74	10,66	12,35	12,43	10,57	14,17	14,99	10,18
19 I-II	M	14,63	15,32	10,57	15,81	16,07	11,17	12,54	12,60	11,22	14,58	15,42	10,51
16 III		14,90	15,72	10,26	16,88	17,19	11,29	12,68	12,80	10,49	14,68	15,64	10,19
IV		15,78	16,56	11,09	17,58	17,88	12,04	14,06	14,18	11,67	15,54	16,46	11,02
17 I		13,50	14,14	9,56	14,61	14,86	10,20	11,27	11,34	9,88	13,44	14,23	9,51
II		14,78	15,52	10,40	16,22	16,52	10,82	13,22	13,31	11,27	14,61	15,49	10,36
III		14,83	15,59	10,44	16,88	17,21	11,20	12,61	12,69	10,99	14,60	15,48	10,38
IV		15,93	16,71	11,25	17,83	18,14	12,21	13,96	14,04	12,11	15,70	16,62	11,17
18 I		14,04	14,68	10,13	15,07	15,33	10,54	11,73	11,80	10,19	14,01	14,80	10,10
II		14,47	15,19	10,30	15,85	16,14	10,77	12,96	13,05	10,94	14,32	15,18	10,26
III		15,20	15,98	10,72	17,23	17,56	11,62	12,76	12,81	11,70	15,01	15,94	10,65
IV		16,01	16,81	11,29	17,69	18,00	12,18	14,43	14,51	12,73	15,80	16,76	11,21
19 I		13,99	14,62	10,16	14,96	15,20	10,68	11,55	11,60	10,53	14,00	14,79	10,11
II		15,27	16,02	10,97	16,65	16,94	11,65	13,52	13,60	11,91	15,15	16,05	10,91

24. EMPLEO Y SALARIOS
F) Encuesta trimestral de coste laboral

24.28 Tiempo de trabajo efectivo por trabajador y mes.
Por ramas de actividad (CNAE 2009) y tipo de jornada

Instituto Nacional de Estadística

Horas efectivas

		Total ramas de actividad				Industria			Construcción			Servicios		
		Del cual		Tiempo completo	Tiempo parcial	Total	Tiempo completo	Tiempo parcial	Total	Tiempo completo	Tiempo parcial	Total	Tiempo completo	Tiempo parcial
		Total	Extras	3	4	5	6	7	8	9	10	11	12	13
		1	2	3	4	5	6	7	8	9	10	11	12	13
13	M	130	0,51	145	77	138	144	78	143	149	75	127	145	77
14	M	129	0,56	145	77	139	145	80	143	150	73	126	144	77
15	M	129	0,59	145	78	139	145	81	144	150	77	126	144	78
16	M	129	0,63	145	78	140	145	80	144	151	77	126	144	78
17	M	129	0,65	145	78	140	145	81	145	151	78	126	144	78
18	M	129	0,68	145	78	139	145	84	144	150	78	126	144	78
18 I-II	M	133	0,65	151	79	146	152	87	149	155	81	130	150	78
19 I-II	M	132	0,65	150	79	145	151	84	149	155	82	129	149	78
16 III		121	0,70	134	78	128	133	78	138	144	77	119	133	78
IV		128	0,70	144	76	138	144	79	141	148	75	125	143	76
17 I		136	0,60	153	79	149	156	85	151	157	79	132	153	79
II		131	0,60	148	79	143	149	83	147	153	78	128	147	79
III		122	0,70	135	79	128	133	78	138	144	76	120	135	79
IV		127	0,70	143	75	138	143	80	142	148	77	124	143	75
18 I		131	0,60	149	77	145	151	86	147	153	80	128	148	76
II		135	0,70	152	81	148	154	88	151	157	82	131	152	80
III		121	0,70	134	78	127	131	79	138	143	74	119	134	78
IV		127	0,70	144	76	138	144	83	141	147	77	124	144	76
19 I		134	0,60	152	79	148	154	85	151	157	83	130	151	78
II		130	0,70	147	79	143	149	83	147	153	80	127	147	78

CAPÍTULO 25 PRECIOS

25. PRECIOS

25.1 General y por grupos de gasto

A) Índice de precios de consumo

Instituto Nacional de Estadística

Año Base 2016

		Índice general	Alimentos, y bebidas no alcohólicas	Bebidas alcohólicas y tabaco	Vestido y calzado	Vivienda (a)	Menaje (b)	Sanidad	Transporte	Comunicaciones	Ocio y cultura	Enseñanza	Hoteles, cafés y restaurantes	Otros bienes y servicios
		1	2	3	4	5	6	7	8	9	10	11	12	13
16	M	100,0	100,0	100,0	100,0	100,0	100,0	100,0	100,0	100,0	100,0	100,0	100,0	100,0
17	M	102,0	101,2	101,7	100,5	103,9	99,6	100,7	104,2	101,3	101,1	100,9	101,9	100,9
18	M	103,7	102,9	103,6	101,4	106,4	99,7	101,0	107,9	103,6	100,9	101,7	103,8	101,8
16		102,0	100,3	100,4	109,5	104,3	100,3	100,3	103,4	100,8	101,7	100,7	100,1	100,6
17		103,2	102,0	102,1	110,0	105,7	99,9	100,7	105,4	101,0	101,1	101,4	102,0	101,3
18		104,4	103,3	103,5	111,0	108,3	100,2	101,5	105,7	103,3	101,0	102,4	103,9	102,4
18	May	104,1	103,0	103,8	108,2	105,2	100,1	101,1	108,8	104,3	100,3	101,5	103,9	101,8
	Jun	104,4	103,5	103,9	106,9	105,8	100,1	101,2	109,2	104,2	101,2	101,5	104,2	101,9
	Jul	103,6	102,8	103,8	93,4	106,7	99,3	101,1	108,9	104,2	102,8	101,5	104,8	101,7
	Ago	103,8	102,8	103,8	92,3	107,4	99,3	100,9	109,1	104,1	103,5	101,5	105,0	101,9
	Sep	104,0	102,8	103,9	97,2	108,6	99,5	101,0	109,6	104,2	100,3	101,9	104,9	101,9
	Oct	105,0	104,1	103,9	108,0	108,7	99,9	101,1	110,3	103,4	99,8	102,1	104,5	102,1
	Nov	104,9	103,5	103,9	113,3	108,4	100,1	101,4	108,7	103,5	99,2	102,4	103,9	102,2
	Dic	104,4	103,3	103,5	111,0	108,3	100,2	101,5	105,7	103,3	101,0	102,4	103,9	102,4
19	Ene	103,1	103,3	103,9	93,9	107,7	99,7	101,6	106,0	103,9	98,7	102,5	103,7	102,5
	Feb	103,3	103,5	104,3	92,4	106,5	99,8	101,6	107,6	104,7	99,4	102,5	104,3	102,9
	Mar	103,7	103,2	104,4	96,5	105,6	100,1	101,7	108,8	104,5	99,8	102,5	104,8	103,0
	Abr	104,7	103,1	104,3	106,6	105,4	100,4	101,8	110,2	104,4	100,6	102,5	105,7	103,1
	May	104,9	103,6	104,4	109,2	104,9	100,7	101,9	110,7	104,5	99,1	102,5	106,2	103,1
	Jun	104,8	104,0	104,3	107,8	104,2	100,8	101,9	109,2	104,3	100,8	102,5	106,5	103,4
	Jul	104,2	103,7	104,3	94,3	104,9	99,9	102,0	109,5	104,4	102,5	102,5	106,9	103,0
	Ago	104,1	103,8	104,4	93,1	103,9	100,1	101,8	109,4	104,6	103,6	102,5	107,0	103,3

Nota:

a. Vivienda, agua, electricidad, gas y otros combustibles

b. Muebles, artículos del hogar y artículos para el mantenimiento corriente del hogar

25. PRECIOS

25.2 General y por grupos especiales

A) Índice de precios de consumo

Instituto Nacional de Estadística

Año Base 2016

		Índice general	Alimentos, bebidas y tabaco			No alimenticios				Otros índices especiales				
			General alimentos	Sin elaborar	Elaborados	General no alimenticios	Bienes industriales			Servicios	No energéticos	IPSEBENE (a)	No alimenticios sin energía	Bienes industriales duraderos
							General industriales	Productos energéticos	Sin productos energéticos					
		1	2	3	4	5	6	7	8	9	10	11	12	13
16	M	100,0	100,0	100,0	100,0	100,0	100,0	100,0	100,0	100,0	100,0	100,0	100,0	100,0
17	M	102,0	101,3	102,6	100,7	102,1	102,5	108,0	100,2	101,6	101,2	101,1	101,1	100,3
18	M	103,7	103,0	105,8	101,7	103,8	104,5	114,7	100,2	103,1	102,3	102,0	102,1	99,5
16		100,0	100,0	100,0	100,0	100,0	100,0	100,0	100,0	100,0	100,0	100,0	100,0	100,0
17		102,0	101,3	102,6	100,7	102,1	102,5	108,0	100,2	101,6	101,2	101,1	101,1	100,3
18		103,7	103,0	105,8	101,7	103,8	104,5	114,7	100,2	103,1	102,3	102,0	102,1	99,5
18	May	104,1	103,1	106,0	101,8	104,4	105,7	114,4	102,0	103,1	102,8	102,6	102,7	99,7
	Jun	104,4	103,5	107,4	101,7	104,6	105,8	115,5	101,7	103,4	103,0	102,6	102,8	99,7
	Jul	103,6	102,9	105,6	101,7	103,8	103,4	116,3	97,9	104,0	102,1	101,8	101,8	99,1
	Ago	103,8	102,9	105,2	101,9	104,0	103,5	117,3	97,6	104,3	102,1	101,8	101,8	98,9
	Sep	104,0	102,9	105,5	101,7	104,3	105,1	119,4	99,0	103,5	102,2	101,8	101,9	99,3
	Oct	105,0	104,0	108,5	101,9	105,2	107,4	120,4	101,8	103,3	103,1	102,6	102,8	99,4
	Nov	104,9	103,6	107,4	101,7	105,2	107,7	118,1	103,3	103,0	103,3	102,9	103,1	99,6
	Dic	104,4	103,4	107,0	101,7	104,7	106,0	113,7	102,8	103,4	103,3	102,9	103,2	99,6
19	Ene	103,1	103,3	106,7	101,7	103,0	102,7	113,3	98,2	103,1	101,8	101,4	101,3	99,3
	Feb	103,3	103,6	107,5	101,8	103,2	102,7	114,0	97,9	103,5	102,0	101,5	101,4	99,1
	Mar	103,7	103,3	106,2	102,0	103,8	103,5	114,3	98,9	103,9	102,4	102,0	102,1	99,2
	Abr	104,7	103,3	106,0	102,0	105,1	105,7	115,7	101,5	104,5	103,4	103,1	103,4	99,1
	May	104,9	103,7	107,0	102,1	105,3	106,3	115,8	102,2	104,3	103,6	103,3	103,5	99,3
	Jun	104,8	104,0	108,0	102,2	105,0	105,0	112,6	101,9	104,9	103,9	103,5	103,8	99,2
	Jul	104,2	103,8	107,3	102,2	104,3	102,8	113,5	98,2	105,4	103,0	102,6	102,7	98,8
	Ago	104,1	103,9	106,8	102,5	104,2	102,2	112,1	98,0	105,7	103,1	102,8	102,9	98,9

a. General sin alimentos no elaborados ni productos energéticos

25. PRECIOS
B) Índice de precios industriales

25.3 General y resumen

Instituto Nacional de Estadística

Año base 2015

		Índice general	Por ramas de actividad (CNAE 2009)				Por destino económico de los bienes					
			Extrac-tivas	Manufac-tureras	Suministro de energía eléctrica y gas	Suministro de agua	Energía	Bienes de equipo	Bienes inter-medios	Bienes de consumo		
										Total	Duradero	No duradero
1	2	3	4	5	6	7	8	9	10	11		
13	M	103,5	100,5	103,7	103,9	96,4	113,2	99,0	102,3	99,4	99,2	99,4
14	M	102,1	100,6	102,2	101,8	99,0	109,6	99,2	100,7	98,9	99,8	98,8
15	M	100,0	100,0	100,0	100,0	100,0	100,0	100,0	100,0	100,0	100,0	100,0
16	M	96,9	98,4	98,2	89,9	100,6	89,2	100,6	98,5	100,2	101,2	100,2
17	M	101,1	98,9	102,0	96,9	100,1	98,4	101,5	101,9	102,1	101,3	102,2
18	MP	104,1	99,9	104,6	102,0	100,6	106,3	102,4	104,5	101,9	102,3	101,9
18 E-A	MP	103,4	99,9	104,4	99,6	100,7	104,1	102,3	104,3	102,1	102,3	102,1
19 E-A	MP	104,1	100,6	104,6	101,8	100,7	105,8	103,2	104,6	101,9	103,5	101,8
18 May	P	103,5	100,1	105,0	97,9	100,7	104,5	102,3	104,4	101,9	102,5	101,9
Jun	P	104,5	99,9	105,3	101,6	100,7	107,2	102,3	105,0	101,9	102,5	101,9
Jul	P	105,0	100,0	105,1	104,5	100,6	108,9	102,4	104,8	101,9	102,4	101,9
Ago	P	105,4	99,8	105,2	106,1	100,4	110,3	102,3	104,8	101,9	102,5	101,9
Sep	P	106,3	99,6	105,4	109,1	100,4	113,1	102,5	104,9	101,6	102,4	101,6
Oct	P	106,3	100,0	106,0	107,3	100,6	113,0	102,6	105,2	101,6	102,4	101,5
Nov	P	105,2	100,2	105,1	105,3	100,7	109,6	102,5	105,0	101,5	102,5	101,4
Dic	P	104,1	100,3	103,5	106,0	100,8	106,8	102,5	104,4	101,5	102,6	101,4
19 Ene	P	104,3	100,4	103,3	107,2	100,8	107,1	103,0	104,4	101,5	103,0	101,4
Feb	P	104,3	100,8	104,1	104,3	100,9	106,9	103,0	104,7	101,4	103,2	101,3
Mar	P	104,0	100,4	104,8	100,5	100,9	105,6	103,1	104,9	101,5	103,4	101,4
Abr	P	104,7	100,5	105,5	101,2	100,9	107,3	103,2	105,2	101,8	103,4	101,8
May	P	104,7	100,6	105,8	100,5	100,7	107,6	103,3	104,8	102,0	103,6	101,9
Jun	P	103,6	100,3	104,6	99,6	100,6	103,9	103,4	104,6	102,1	103,6	102,1
Jul	P	104,3	100,7	104,9	101,9	100,6	106,3	103,5	104,3	102,3	103,8	102,3
Ago	P	102,8	101,0	103,6	99,3	100,6	101,7	103,4	104,0	102,3	103,9	102,2

25. PRECIOS
B) Índice de precios industriales

25.4 Por ramas de actividad (CNAE 2009)
Industrias extractivas y manufactureras

Instituto Nacional de Estadística

Año base 2015

		Industrias extractivas			Industrias manufactureras						
		Total	Extracción de antracita hulla y lignito	Otras industrias extractivas	Total	Alimen-tación	Fabrica-ción de bebidas	Tabaco	Textil	Confección de prendas de vestir	Cuero y calzado
1	2	3	4	5	6	7	8	9	10		
13	M	100,5	99,7	100,0	103,7	101,3	99,0	95,4	99,5	99,5	98,8
14	M	100,6	102,7	100,0	102,2	99,1	99,3	97,7	100,0	99,1	99,6
15	M	100,0	100,0	100,0	100,0	100,0	100,0	100,0	100,0	100,0	100,0
16	M	98,4	98,6	98,9	98,2	99,3	100,6	100,4	99,7	100,4	100,6
17	M	98,9	95,0	98,8	102,0	101,6	102,0	103,3	99,9	100,8	101,6
18	MP	99,9	93,2	100,4	104,6	100,6	105,3	105,0	100,1	100,9	102,1
18 E-A	MP	99,9	93,2	100,3	104,4	100,9	105,3	105,0	100,0	100,9	102,1
19 E-A	MP	100,6	93,8	101,1	104,6	100,3	106,0	106,0	100,4	100,5	102,8
18 May	P	100,1	93,1	100,6	105,0	100,7	105,4	105,0	100,2	101,0	102,3
Jun	P	99,9	93,3	100,3	105,3	100,6	105,5	105,0	100,0	100,7	102,3
Jul	P	100,0	93,1	100,5	105,1	100,5	105,6	105,0	100,0	100,6	102,3
Ago	P	99,8	93,2	100,2	105,2	100,5	105,6	105,0	100,1	100,8	102,1
Sep	P	99,6	93,0	100,0	105,4	100,3	105,5	105,1	100,2	100,9	102,1
Oct	P	100,0	93,4	100,5	106,0	100,2	105,1	105,1	100,2	101,0	102,2
Nov	P	100,2	93,5	100,6	105,1	100,1	105,2	105,1	100,2	100,8	102,3
Dic	P	100,3	93,4	100,7	103,5	100,0	105,4	105,1	100,2	100,7	102,3
19 Ene	P	100,4	93,4	100,9	103,3	99,9	106,0	105,6	100,3	100,8	102,5
Feb	P	100,8	93,8	101,3	104,1	99,7	106,2	105,6	100,3	100,6	102,6
Mar	P	100,4	93,8	100,8	104,8	99,7	106,1	105,8	100,3	100,5	102,7
Abr	P	100,5	93,8	100,9	105,5	100,2	106,0	105,8	100,6	100,5	102,9
May	P	100,6	93,8	101,0	105,8	100,3	105,8	106,1	100,6	100,4	102,9
Jun	P	100,3	93,8	100,8	104,6	100,6	105,9	106,1	100,6	100,2	102,9
Jul	P	100,7	93,8	101,2	104,9	100,9	105,9	106,2	100,4	100,3	102,9
Ago	P	101,0	93,8	101,5	103,6	100,8	105,9	106,2	100,4	100,4	103,0

25. PRECIOS
B) Índice de precios industriales

25.5 Por ramas de actividad (CNAE 2009)
Industrias manufactureras (continuación 1)

Instituto Nacional de Estadística

Año base 2015

		Industrias manufactureras										
		Madera y corcho, excepto muebles; cestería y espartería	Papel	Artes gráficas y reproducción de soportes grabados	Coquerías y refinado de petróleo	Química	Fabricación de productos farmacéuticos	Fabricación de productos de caucho y plásticos	Fabricación de otros productos minerales no metálicos	Metalurgia	Fabricación de productos metálicos, excepto maquinaria y equipo	
		1	2	3	4	5	6	7	8	9	10	
13	M	98,4	99,1	98,5	141,9	103,1	98,0	100,1	99,8	104,6	100,5	
14	M	99,0	98,6	98,1	132,3	102,1	99,2	100,0	99,8	102,1	100,0	
15	M	100,0	100,0	100,0	100,0	100,0	100,0	100,0	100,0	100,0	100,0	
16	M	101,0	99,3	100,8	83,5	97,8	100,7	99,5	99,9	96,5	99,8	
17	M	101,5	101,6	102,1	99,4	101,2	102,0	99,9	100,2	111,7	102,2	
18	MP	103,6	105,5	103,9	116,7	104,7	102,5	101,0	101,6	117,0	103,5	
18	E-A	MP	103,3	105,2	103,5	114,9	104,2	102,4	100,8	101,3	117,3	103,4
19	E-A	MP	104,9	106,0	105,5	114,5	104,4	103,8	101,4	102,8	114,2	104,4
18	May	P	103,4	105,2	103,7	121,3	104,0	102,3	100,9	101,5	117,7	103,4
	Jun	P	103,6	105,7	103,7	121,7	105,3	102,4	100,9	101,6	119,0	103,6
	Jul	P	103,8	106,1	103,7	120,5	105,8	102,4	101,0	102,0	116,8	103,9
	Ago	P	103,8	106,1	103,4	121,5	106,4	102,5	101,1	101,9	115,7	103,8
	Sep	P	104,0	106,3	104,1	124,2	106,6	102,5	101,3	102,0	115,4	103,8
	Oct	P	104,1	106,1	104,4	129,1	106,5	102,6	101,2	102,1	117,5	103,9
	Nov	P	104,1	106,0	104,7	121,0	105,5	102,9	101,3	102,2	117,2	103,8
	Dic	P	104,2	106,0	105,5	107,3	103,9	102,8	101,2	102,1	115,1	103,7
19	Ene	P	104,5	106,5	105,3	105,1	103,1	103,3	101,6	102,1	115,0	104,2
	Feb	P	104,8	106,3	105,3	112,1	103,4	103,4	101,4	102,4	115,5	104,6
	Mar	P	105,0	106,2	105,7	117,1	104,3	103,3	101,4	102,7	115,9	104,5
	Abr	P	105,0	106,1	105,5	121,7	105,2	104,5	101,3	102,9	116,4	104,6
	May	P	105,0	106,1	105,2	124,7	105,7	104,5	101,3	103,1	114,0	104,4
	Jun	P	105,0	106,3	105,3	113,2	104,9	103,7	101,3	103,1	113,5	104,3
	Jul	P	105,0	105,3	106,3	116,4	104,4	103,9	101,2	103,1	112,5	104,4
	Ago	P	105,1	105,4	105,5	105,7	104,3	103,8	101,4	103,2	111,1	104,0

25. PRECIOS
B) Índice de precios industriales

25.6 Por ramas de actividad (CNAE 2009)
Industrias manufactureras (continuación 2) y resto

Instituto Nacional de Estadística

Año base 2015

		Industrias manufactureras							Suministro de energía eléctrica y gas	Suministro de agua	
		Fabricación de productos informáticos, electrónicos y ópticos	Fabricación de material y equipo eléctrico	Fabricación de maquinaria y equipo n.c.o.p.	Fabricación de vehículos de motor, remolques y semirremolques	Fabricación de otro material de transporte	Fabricación de muebles	Otras industrias manufactureras			
		1	2	3	4	5	6	7	8	9	
13	M	105,4	100,7	98,7	100,0	94,9	98,8	98,7	103,9	96,4	
14	M	101,2	100,2	99,6	99,8	95,3	99,5	98,8	101,8	99,0	
15	M	100,0	100,0	100,0	100,0	100,0	100,0	100,0	100,0	100,0	
16	M	100,2	99,1	100,6	99,8	104,5	101,0	99,3	89,9	100,6	
17	M	100,0	99,9	101,0	99,8	108,9	101,9	99,3	96,9	100,1	
18	MP	99,6	100,8	102,0	100,8	110,4	102,9	100,5	102,0	100,6	
18	E-A	MP	99,5	101,0	101,9	100,8	109,9	102,8	100,3	99,6	100,7
19	E-A	MP	100,3	100,6	103,0	101,6	112,6	104,0	101,9	101,8	100,7
18	Feb	P	99,7	100,6	101,7	100,6	108,6	102,6	99,9	99,7	100,7
	Mar	P	99,4	100,5	101,8	100,9	110,4	102,7	100,4	94,4	100,8
	Abr	P	99,5	100,8	101,8	101,0	110,0	102,8	100,8	94,6	100,9
	May	P	99,4	101,3	102,0	101,0	110,0	103,0	100,7	97,9	100,7
	Jun	P	99,2	101,7	102,1	100,9	110,1	102,9	100,6	101,6	100,7
	Jul	P	99,6	101,1	102,2	101,0	110,2	102,9	100,3	104,5	100,6
	Ago	P	99,5	101,2	102,2	100,8	110,4	103,1	100,6	106,1	100,4
	Sep	P	99,8	100,3	102,3	100,8	111,5	103,0	100,2	109,1	100,4
	Oct	P	99,8	99,9	102,3	100,8	111,5	103,1	100,7	107,3	100,6
	Nov	P	99,6	100,5	102,3	100,8	111,5	103,1	101,2	105,3	100,7
	Dic	P	99,7	100,3	102,3	100,8	111,6	103,2	101,1	106,0	100,8
19	Ene	P	100,1	100,5	102,7	101,2	112,7	103,6	101,6	107,2	100,8
	Feb	P	100,1	101,8	102,8	101,3	111,8	103,7	102,1	104,3	100,9
	Mar	P	100,2	101,7	103,0	101,5	111,6	103,9	101,5	100,5	100,9
	Abr	P	100,3	101,0	103,1	101,6	112,0	103,9	101,3	101,2	100,9
	May	P	100,2	100,6	103,1	101,7	112,3	104,1	101,4	100,5	100,7
	Jun	P	100,6	100,1	103,2	101,7	113,6	104,1	102,4	99,6	100,6
	Jul	P	100,4	99,6	103,2	101,8	113,6	104,2	102,3	101,9	100,6
	Ago	P	100,5	99,9	103,1	101,8	113,4	104,2	102,6	99,3	100,6

25. PRECIOS
C) Precios en la construcción

25.7 Índice de costes de la construcción y precio medio del metro cuadrado de las viviendas libres tasadas

Ministerio de Fomento

Base enero 2015=100 y Euros

		Índice de costes de la construcción Base enero 2015 = 100 (series mensuales)							Precio medio del m2 de las viviendas libres tasadas (series trimestrales)								
		General			Edificación		Ingeniería civil		Total nacional	Hasta 5 años	Mas de 5 años	Comunidades autónomas con más de 2.000.000 de habitantes					
		Total	Labo-ral	Consumos inter-medios	Del cual		Del cual					Anda-lucía	Castilla-León	Cata-luña	Comu-nidad Valen-ciana	Gali-cia	Comu-nidad de Madrid
					4	5	6	7									
13	M	101,2	100,9	101,3	101,1	101,3	101,3	101,4	1 495	1 762	1 485	1 209	1 119	1 698	1 143	1 210	2 023
14	M	101,3	101,2	101,3	101,1	101,0	101,8	102,0	1 459	1 715	1 450	1 211	1 062	1 663	1 122	1 179	2 015
15	M	100,0	100,0	100,0	100,0	100,0	100,0	100,0	1 475	1 734	1 466	1 224	1 058	1 685	1 138	1 178	2 075
16	M	98,8	97,6	99,4	98,8	99,6	98,7	99,0	1 503	1 746	1 496	1 216	1 058	1 763	1 153	1 192	2 169
17	M	101,0	94,8	104,2	100,5	104,1	102,0	104,5	1 539	1 795	1 530	1 246	1 047	1 857	1 152	1 188	2 290
18	MP	103,3	95,5	107,3	102,7	107,0	105,0	108,2	1 591	1 820	1 584	1 299	1 041	1 955	1 181	1 189	2 484
18 I-II	MP	102,5	93,4	107,2	101,8	106,9	104,3	108,0	1 577	1 803	1 570	1 262	1 041	1 927	1 179	1 193	2 447
19 I-II	MP	104,4	98,6	107,4	103,9	107,1	105,7	108,1
16 II		99,1	98,6	99,4	99,2	99,6	98,9	99,0	1 506	1 747	1 500	1 223	1 063	1 758	1 150	1 197	2 178
16 III		99,5	97,7	100,4	99,4	100,5	99,6	100,3	1 500	1 744	1 493	1 213	1 048	1 762	1 161	1 185	2 165
16 IV		99,3	96,7	100,7	99,2	100,8	99,4	100,4	1 512	1 764	1 504	1 216	1 057	1 797	1 151	1 190	2 203
17 I		100,1	93,7	103,4	99,6	103,3	101,1	103,6	1 526	1 781	1 518	1 228	1 052	1 829	1 158	1 180	2 235
17 II		101,2	96,1	103,8	100,8	103,7	102,1	104,1	1 530	1 795	1 522	1 233	1 045	1 834	1 150	1 187	2 264
17 III		101,3	96,0	104,1	101,0	104,0	102,2	104,3	1 540	1 800	1 532	1 223	1 043	1 871	1 145	1 199	2 305
17 IV		101,3	93,4	105,5	100,8	105,3	102,8	106,0	1 559	1 804	1 551	1 246	1 047	1 893	1 158	1 185	2 355
18 I	P	102,2	92,9	107,0	101,5	106,7	104,0	107,7	1 567	1 795	1 559	1 246	1 045	1 906	1 177	1 189	2 413
18 II	P	102,9	94,0	107,5	102,2	107,2	104,7	108,3	1 588	1 810	1 581	1 262	1 036	1 949	1 181	1 198	2 482
18 III	P	103,7	96,7	107,3	103,1	106,9	105,3	108,3	1 590	1 830	1 582	1 268	1 037	1 961	1 167	1 178	2 497
18 IV	P	104,5	98,5	107,6	103,9	107,2	106,0	108,6	1 619	1 846	1 612	1 299	1 046	2 002	1 201	1 193	2 546
19 I	P	104,5	98,6	107,5	104,0	107,3	105,8	108,3	1 636	1 869	1 629	1 304	1 050	2 019	1 226	1 190	2 613
19 II	P	104,3	98,6	107,2	103,8	107,0	105,6	107,9

25. PRECIOS
D) Índices de precios percibidos y pagados por los agricultores

25.8 Total y detalle

Ministerio de Agricultura y Pesca, Alimentación y Medio Ambiente

Tasas de variación interanual (a)

		Precios percibidos								Precios pagados						
		Total	Productos agrícolas			Productos animales			Bienes y servicios de uso corriente				Bienes de inversión			
		Total	Del cual			Total	Ganado abasto	Productos ganaderos	Del cual				Total	Maqui-naria y otros bienes	Obras de inversión	
			Total	Cereales	Horta-lizas				Fruta	Total	Alimentos del ganado	Fertili-zantes				Energía y lubri-cantes
		1	2	3	4	5	6	7	8	9	10	11	12	13	14	15
14	M	-7,1	-12,1	-10,8	-6,6	-6,5	-1,4	-3,5	5,3	-3,7	-7,9	-4,8	-1,2	1,6	2,3	0,6
15	M	6,2	18,6	1,1	28,8	11,5	-8,1	-8,3	-7,6	-1,1	-1,4	2,4	-3,2	0,1	0,9	-0,7
16	M	-3,3	-2,4	-7,4	-9,2	9,4	-3,4	-1,2	-9,4	-3,1	-3,1	-8,3	-10,9	-0,7	0,3	-2,0
17	M	7,9	6,7	3,1	14,4	-3,9	9,1	9,0	9,5	0,4	-1,2	-4,8	9,5	1,1	0,7	1,7
17 E-M	M	9,2	7,4	-4,2	25,0	-3,4	11,3	13,6	5,0	0,2	-2,5	-8,7	16,8	0,9	0,4	1,6
18 E-M	MP	3,9	6,4	7,9	5,6	14,4	1,4	-0,7	7,8	3,2	3,5	0,5	7,9	1,0	0,1	2,1
17 May		4,5	-3,2	1,1	-17,3	-12,4	15,5	16,6	12,1	-0,3	-2,7	-5,1	9,0	2,0	1,5	2,6
17 Jun		4,4	-1,4	-0,6	-3,2	-15,1	11,4	12,4	8,1	-0,7	-2,8	-4,5	5,7	2,7	2,8	2,6
17 Jul		2,3	-1,9	6,3	-11,8	-21,0	8,7	8,3	9,9	-0,4	-1,7	-4,9	1,6	0,8	0,1	1,6
17 Ago		7,3	5,7	13,4	27,4	-15,9	9,5	9,4	9,8	-0,2	-0,9	-5,3	2,3	0,7	0,0	1,6
17 Sep		7,1	6,5	14,4	24,3	-11,2	8,2	7,3	10,9	0,8	-0,3	-3,0	5,0	0,8	0,1	1,6
17 Oct		11,0	13,6	9,9	7,8	5,6	5,7	2,7	15,4	1,0	-0,0	1,5	4,5	1,3	1,2	1,5
17 Nov		9,3	11,5	5,4	3,0	16,0	5,2	1,0	17,8	1,8	1,1	1,4	6,0	1,4	1,3	1,5
17 Dic		7,0	9,0	9,5	0,6	11,9	3,6	-0,6	16,2	2,1	2,1	0,4	5,2	1,4	1,3	1,5
18 Ene	P	0,2	-1,6	8,0	-30,8	9,2	3,4	-0,1	14,0	1,9	2,3	-0,8	3,1	0,9	-0,4	2,5
18 Feb	P	1,7	0,2	6,5	-15,8	12,7	4,0	1,6	11,0	2,9	2,7	0,9	10,4	0,9	-0,4	2,5
18 Mar	P	4,3	3,8	10,1	-4,7	21,4	5,1	3,7	9,0	2,7	3,5	0,9	3,0	0,9	-0,3	2,5
18 Abr	P	5,0	11,1	11,7	14,0	7,8	-1,5	-3,1	3,4	4,0	4,7	0,7	7,5	1,1	0,9	1,5
18 May	P	8,5	18,6	3,2	65,5	20,8	-3,7	-5,5	1,8	4,4	4,5	0,5	15,4	1,2	0,9	1,5

(a) Tasas de variación interanual calculadas a partir de los datos publicados por el Ministerio de Agricultura y Pesca, Alimentación y Medio Ambiente: Índice de precios percibidos y pagados por los agricultores, año base 2005 hasta diciembre 2014 y año base 2010 desde enero 2015

CAPÍTULO 26 ECONOMÍA INTERNACIONAL

26. ECONOMÍA INTERNACIONAL
A) Agregados macroeconómicos

26.1 Producto interior bruto a precios corrientes (a)

OCDE, EUROSTAT, FMI

Moneda nacional (b)

OCDE	Unión Europea									Brasil	China	Estados Unidos de América	India	Japón	Rusia
	Total UE	Zona del euro	España	Alemania	Francia	Holanda	Italia	Reino Unido							
Base 2010 mm	Base 2010 mm	Base 2010 mm	Base 2010 mm	Base 2010 mm	Base 2010 mm	Base 2010 mm	Base 2010 mm	Base 2010 mm	Base 2010 mm	Base 2010 mm	Base 2010 mm	Base 2010 mm	Base 2010 mm	Base 2010 bn	Base 2010 mm
1	2	3	4	5	6	7	8	9	10	11	12	13	14	15	
15	52 984	14 805	10 511	1 078	3 027	2 198	690	1 651	1 896	5 996	69 911	18 225	134 017	531	83 094
16	54 699	14 929	10 799	1 114	3 128	2 233	708	1 691	1 970	6 267	74 563	18 715	149 529	536	86 014
17	57 430	15 368	11 190	1 162	3 249	2 297	739	1 729	2 050	6 554	81 526	19 519	166 304	545	92 101
18	59 617	15 854	11 549	1 202	3 349	2 354	774	1 757	2 118	6 828	...	20 580	185 651	549	103 876
16 /	13 443	3 729	2 676	275	774	558	175	420	485	1 533	...	4 606	35 863	134	20 922
II	13 605	3 741	2 689	277	781	556	176	421	489	1 563	...	4 659	36 913	134	21 333
III	13 718	3 718	2 706	280	784	558	178	423	494	1 576	...	4 702	37 892	134	21 629
IV	13 933	3 740	2 728	282	789	561	180	426	501	1 595	...	4 748	38 862	134	22 131
17 /	14 122	3 790	2 752	285	797	567	181	429	507	1 618	...	4 798	39 958	135	22 703
II	14 265	3 832	2 785	290	808	572	184	431	509	1 632	...	4 839	40 892	136	22 733
III	14 432	3 849	2 812	292	818	576	186	434	514	1 640	...	4 903	42 122	137	23 087
IV	14 612	3 896	2 842	295	826	580	188	436	519	1 664	...	4 980	43 332	137	23 579
18 /	14 716	3 925	2 858	296	828	584	191	439	523	1 682	...	5 041	44 604	137	24 758
II	14 878	3 954	2 880	300	836	586	192	440	526	1 692	...	5 128	45 947	137	25 705
III	14 972	3 968	2 893	301	837	590	195	438	532	1 717	...	5 187	47 042	137	26 351
IV	15 050	4 008	2 917	305	847	594	197	440	536	1 737	...	5 224	48 058	137	27 062
19 /	15 162	4 053	2 940	307	852	599	199	442	541	1 754	...	5 275	49 055	139	27 136
II	...	4 077	2 959	311	856	604	202	442	543	1 785	...	5 335	49 930	139	...

PRODUCTO INTERIOR BRUTO
Tasas de variación interanual

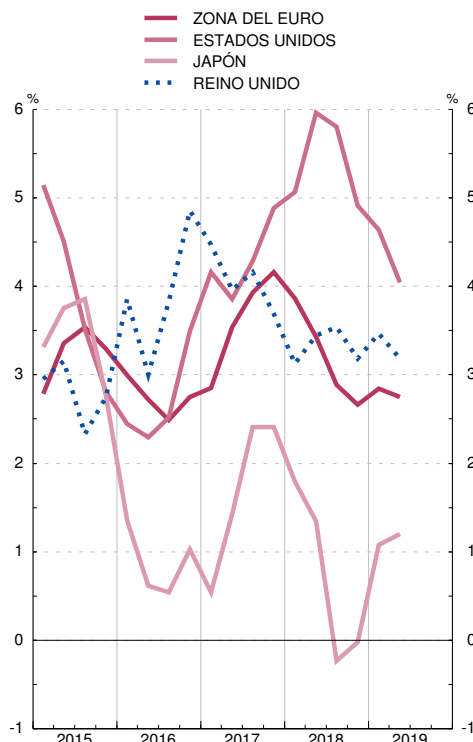

PRODUCTO INTERIOR BRUTO
Tasas de variación interanual

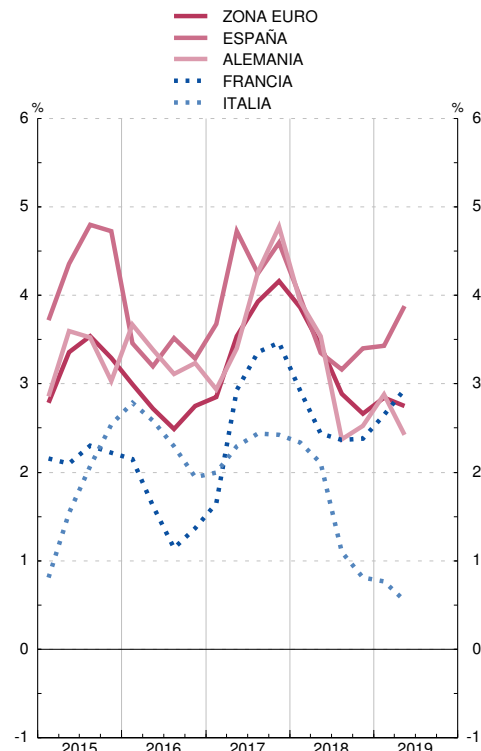

(a) Series corregidas de efectos estacionales. En el caso de los países, excepto Suiza, las series están, además, corregidas de efecto calendario.

(b) La serie de la OCDE está en dólares estadounidenses y la serie del agregado UE en euros. Las series de los países de la zona del euro se han obtenido hasta el último trimestre de 1998 aplicando a las series en moneda nacional los tipos de conversión irrevocables del euro. Como, para ese período, el agregado de la zona del euro se ha obtenido aplicando a las series en moneda nacional los tipos de cambio respecto al ECU, el agregado de la zona del euro no coincide con la suma de los PIB de los países que la componen.

26. ECONOMÍA INTERNACIONAL
A) Agregados macroeconómicos

26.2 Producto interior bruto a precios constantes (a)

OCDE, EUROSTAT, FMI

Moneda nacional (b)

OCDE	Unión Europea									Brasil	China	Estados Unidos de América	India	Japón	Rusia
	Total UE	Zona del euro	España	Alemania	Francia	Holanda	Italia	Reino Unido							
1	2	3	4	5	6	7	8	9	10	11	12	13	14	15	
15	48 296	13 573	9 918	1 071	2 792	2 100	663	1 556	1 760	1 193	69 911	17 404	111 290	517	85 750
16	49 180	13 842	10 104	1 104	2 852	2 122	678	1 575	1 792	1 153	74 211	17 689	120 899	520	86 014
17	50 504	14 209	10 373	1 136	2 931	2 172	698	1 603	1 824	1 166	78 726	18 108	129 357	530	87 421
18	51 690	14 496	10 573	1 162	2 976	2 210	716	1 615	1 850	1 179	...	18 638	138 803	534	89 343
16 /	12 209	3 437	2 510	274	709	530	168	392	445	290	...	4 389	29 385	130	21 458
II	12 260	3 449	2 518	275	713	529	168	393	446	290	...	4 410	30 030	130	21 391
III	12 303	3 464	2 528	277	714	530	170	394	448	288	...	4 434	30 523	130	21 473
IV	12 407	3 492	2 548	278	717	533	172	396	452	286	...	4 456	30 961	130	21 692
17 /	12 492	3 516	2 565	281	725	537	172	398	454	290	...	4 481	31 469	132	21 767
II	12 573	3 539	2 582	283	729	541	174	400	455	291	...	4 505	31 970	132	21 888
III	12 670	3 564	2 603	285	736	545	175	402	457	292	...	4 541	32 642	133	21 945
IV	12 769	3 590	2 623	287	741	549	177	403	459	292	...	4 581	33 275	134	21 821
18 /	12 838	3 603	2 631	288	742	550	178	404	459	294	...	4 610	33 911	133	22 189
II	12 911	3 619	2 641	290	745	551	179	404	461	294	...	4 650	34 498	134	22 336
III	12 956	3 631	2 646	291	744	553	179	403	464	295	...	4 683	34 958	133	22 395
IV	12 984	3 644	2 654	293	746	555	180	403	465	296	...	4 696	35 435	134	22 424
19 /	13 058	3 662	2 666	295	748	557	181	404	468	295	...	4 732	35 884	135	22 329
II	...	3 668	2 671	296	748	559	182	404	467	297	...	4 756	36 261	135	...

PRODUCTO INTERIOR BRUTO
Tasas de variación interanual

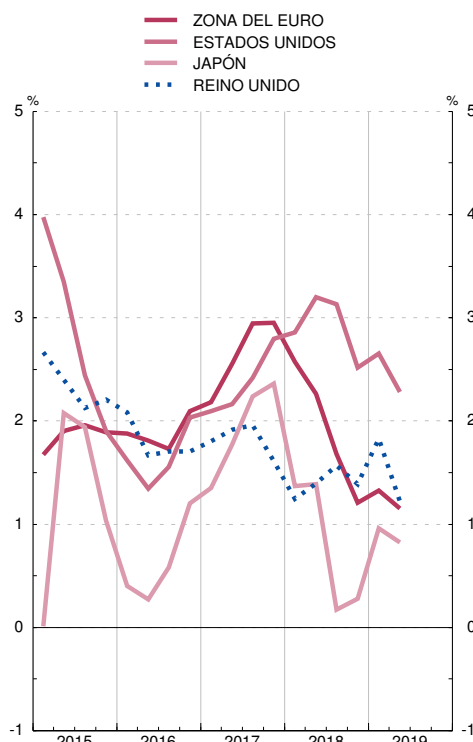

PRODUCTO INTERIOR BRUTO
Tasas de variación interanual

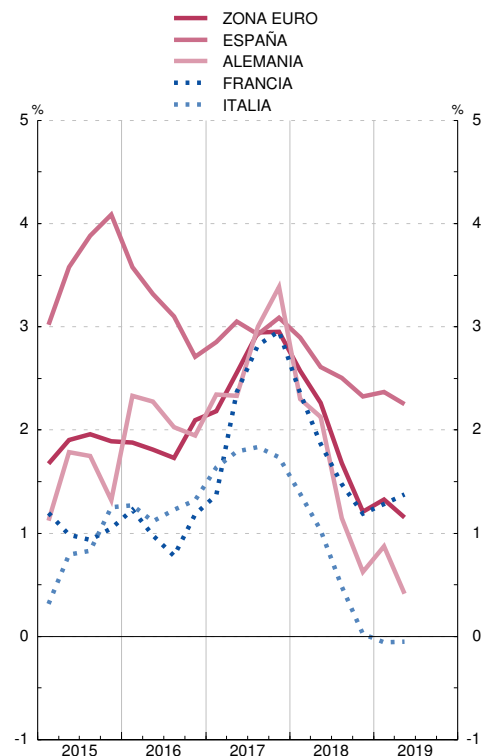

(a) Series corregidas de efectos estacionales. En el caso de los países, excepto Suiza, las series están, además, corregidas de efecto calendario.

(b) La serie de la OCDE está en dólares estadounidenses y la serie del agregado UE en euros. Las series de los países de la zona del euro se han obtenido hasta el último trimestre de 1998 aplicando a las series en moneda nacional los tipos de conversión irrevocables del euro. Como, para ese período, el agregado de la zona del euro se ha obtenido aplicando a las series en moneda nacional los tipos de cambio respecto al ECU, el agregado de la zona del euro no coincide con la suma de los PIB de los países que la componen.

26. ECONOMÍA INTERNACIONAL
B) Mercado de trabajo

26.11 Tasas de paro

		OCDE											Porcentajes			
		Unión Europea											Canadá	Corea del Sur	Estados Unidos de América	Japón
		Total UE	Zona del euro	España	Alemania	Francia	Hollanda	Italia	Polonia	Reino Unido	Suecia					
		1	2	3	4	5	6	7	8	9	10	11	12	13	14	15
13	M	7,9	10,9	12,0	26,1	5,2	10,3	7,3	12,1	10,4	7,6	8,0	7,1	3,1	7,4	4,0
14	M	7,4	10,2	11,6	24,4	5,0	10,3	7,4	12,6	9,0	6,2	7,9	6,9	3,5	6,2	3,6
15	M	6,8	9,4	10,9	22,1	4,6	10,4	6,9	11,9	7,5	5,3	7,4	6,9	3,6	5,3	3,4
16	M	6,3	8,6	10,0	19,6	4,2	10,1	6,0	11,7	6,2	4,8	6,9	7,0	3,7	4,9	3,1
17	M	5,8	7,6	9,1	17,2	3,8	9,4	4,9	11,3	4,9	4,3	6,7	6,3	3,7	4,4	2,8
18	M	5,3	6,8	8,2	15,3	3,4	9,1	3,8	10,6	3,9	4,0	6,3	5,8	3,8	3,9	2,4
18	Mar	5,4	7,0	8,5	16,0	3,5	9,2	3,9	10,9	3,9	4,2	6,1	5,8	4,0	4,0	2,5
	Abr	5,3	7,0	8,4	15,6	3,4	9,2	3,9	10,9	3,8	4,1	6,5	5,9	3,8	3,9	2,5
	May	5,2	6,9	8,3	15,4	3,4	9,1	3,9	10,6	3,8	3,9	6,1	5,9	4,0	3,8	2,3
	Jun	5,3	6,8	8,2	15,1	3,4	9,0	3,9	10,8	3,8	3,9	6,3	6,0	3,7	4,0	2,5
	Jul	5,3	6,8	8,1	15,0	3,4	9,0	3,8	10,4	3,8	4,0	6,3	5,9	3,8	3,9	2,5
	Ago	5,3	6,7	8,0	15,0	3,4	9,0	3,9	10,1	3,8	4,0	6,6	6,0	4,1	3,8	2,4
	Sep	5,2	6,7	8,0	14,8	3,4	9,0	3,7	10,4	3,8	4,0	6,5	5,8	4,0	3,7	2,4
	Oct	5,2	6,7	8,0	14,7	3,3	9,0	3,7	10,7	3,7	3,9	6,0	5,7	3,9	3,8	2,4
	Nov	5,2	6,6	7,9	14,5	3,3	8,9	3,5	10,5	3,8	3,9	6,2	5,6	3,8	3,7	2,5
	Dic	5,3	6,6	7,9	14,4	3,3	8,9	3,6	10,4	3,8	3,8	6,4	5,6	3,8	3,9	2,4
19	Ene	5,4	6,5	7,8	14,3	3,2	8,8	3,6	10,4	3,9	3,8	6,0	5,8	4,4	4,0	2,5
	Feb	5,3	6,5	7,8	14,2	3,2	8,6	3,4	10,5	3,8	3,7	6,3	5,8	3,7	3,8	2,3
	Mar	5,3	6,4	7,7	14,2	3,2	8,6	3,3	10,1	3,7	3,7	6,7	5,8	3,8	3,8	2,5
	Abr	5,2	6,4	7,6	14,2	3,2	8,5	3,3	10,1	3,5	3,7	6,0	5,7	4,1	3,6	2,4
	May	5,2	6,3	7,6	14,1	3,1	8,5	3,3	9,9	3,3	3,8	6,5	5,4	4,0	3,6	2,4
	Jun	5,2	6,3	7,5	14,0	3,1	8,5	3,4	9,8	3,3	...	6,7	5,5	4,0	3,7	2,3
	Jul	5,2	6,3	7,5	13,9	3,0	8,5	3,4	9,9	3,3	...	7,1	5,7	4,0	3,7	2,2
	Ago	5,7	...	3,7	...

TASAS DE PARO

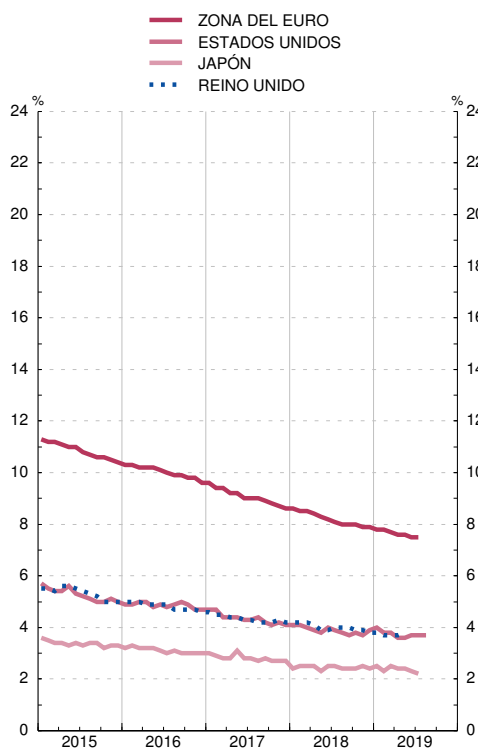

TASAS DE PARO

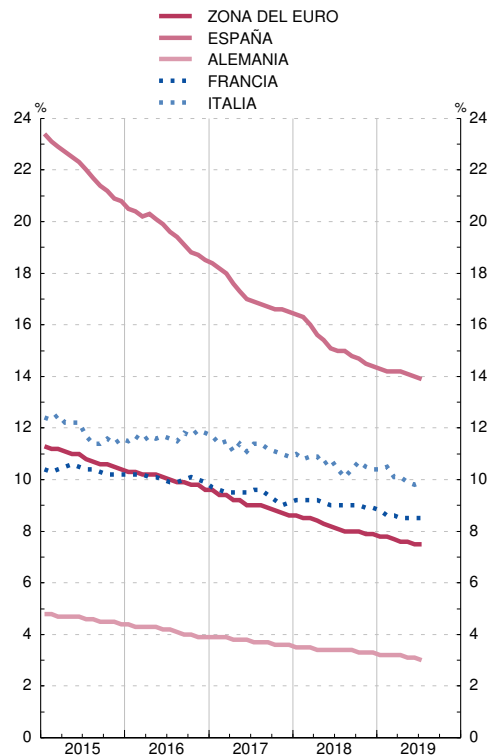

26. ECONOMÍA INTERNACIONAL
B) Mercado de trabajo

26.12 Índice de costes laborales unitarios. Total Economía

		OCDE										Base 2015 = 100				
		Unión Europea										Canadá	Corea del Sur	Estados Unidos de América	Japón	Suiza
		OCDE	Zona del euro	España	Alemania	Francia	Holanda	Italia	Polonia	Reino Unido	Suecia					
		1	2	3	4	5	6	7	8	9	10	11	12	13	14	15
13	M	97,7	99,0	99,7	96,3	99,0	101,2	99,1	100,0	99,5	99,0	97,0	98,5	96,3	99,2	101,0
14	M	98,9	99,6	99,4	97,8	99,8	101,3	99,2	100,5	99,5	100,0	97,8	99,7	98,1	100,4	100,1
15	M	100,0	100,0	100,0	100,0	100,0	100,0	100,0	100,0	100,0	100,0	100,0	100,0	100,0	100,0	100,0
16	M	101,4	100,8	99,3	101,4	100,8	100,9	100,7	102,4	102,5	101,9	98,8	101,4	101,0	101,5	99,3
17	M	102,7	101,4	99,4	102,6	101,3	101,2	100,3	104,6	104,8	103,9	100,0	101,7	103,0	101,0	99,0
18	M	105,2	103,2	100,3	105,4	102,3	103,0	102,4	107,5	107,4	106,8	102,8	103,8	105,0	103,3	98,4
15	III	100,2	100,1	99,8	100,2	100,1	100,0	100,2	100,1	100,7	99,8	100,1	99,9	100,2	100,1	99,9
	IV	100,6	100,4	99,9	100,7	100,3	100,5	99,9	100,1	100,6	99,5	100,2	99,9	100,6	100,9	99,6
16	I	100,9	100,4	99,3	100,7	100,3	100,7	100,5	102,4	99,6	101,0	98,9	101,1	100,7	101,0	99,5
	II	101,1	100,7	99,4	100,9	100,7	101,3	101,1	102,0	102,7	101,2	99,2	100,4	100,7	101,0	99,3
	III	101,8	101,0	99,1	101,6	101,1	101,0	100,5	102,8	104,3	102,0	98,4	101,6	101,0	101,9	99,3
	IV	101,9	101,1	99,3	102,4	101,1	100,6	100,6	102,6	103,3	103,4	98,7	102,5	101,6	102,0	99,2
17	I	102,1	101,2	99,4	102,1	101,3	100,7	100,3	104,2	103,6	103,7	98,7	100,6	102,2	101,2	99,3
	II	102,4	101,3	99,3	102,6	101,2	101,1	100,0	103,9	104,9	103,3	98,9	102,3	102,6	100,8	99,1
	III	102,8	101,5	99,4	102,6	101,2	101,2	100,2	104,7	105,0	103,9	100,5	101,4	103,0	101,2	98,8
	IV	103,5	101,8	99,5	103,1	101,3	101,8	100,7	105,4	105,6	104,8	101,9	102,4	104,0	101,0	98,8
18	I	104,4	102,2	99,8	104,0	101,8	102,1	100,7	106,3	106,3	105,4	102,6	104,6	104,9	102,7	98,5
	II	104,7	102,8	100,0	104,6	102,3	102,2	102,5	107,6	106,9	107,1	102,4	103,2	104,7	102,9	98,2
	III	105,5	103,7	100,6	106,1	102,5	103,6	103,0	107,3	107,8	107,6	102,5	103,8	105,2	103,6	98,4
	IV	106,1	104,2	101,0	106,8	102,6	104,2	103,2	108,9	108,7	107,3	103,6	103,6	105,4	103,9	98,6
19	I	106,9	104,6	101,8	107,4	102,1	105,0	104,1	106,1	108,9	107,7	104,3	105,1	106,8	103,1	98,5
	II	102,1	108,7	102,1	...	104,2	...	110,6	107,4

INDICE DE COSTES LABORALES UNITARIOS
Tasas de variación interanual

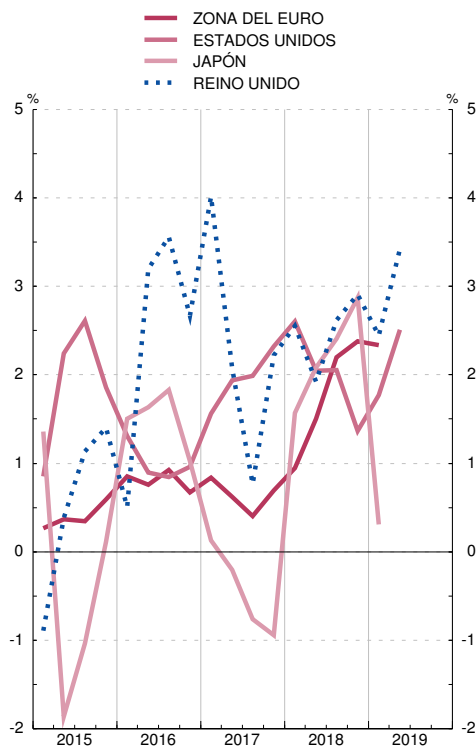

INDICE DE COSTES LABORALES UNITARIOS
Tasas de variación interanual

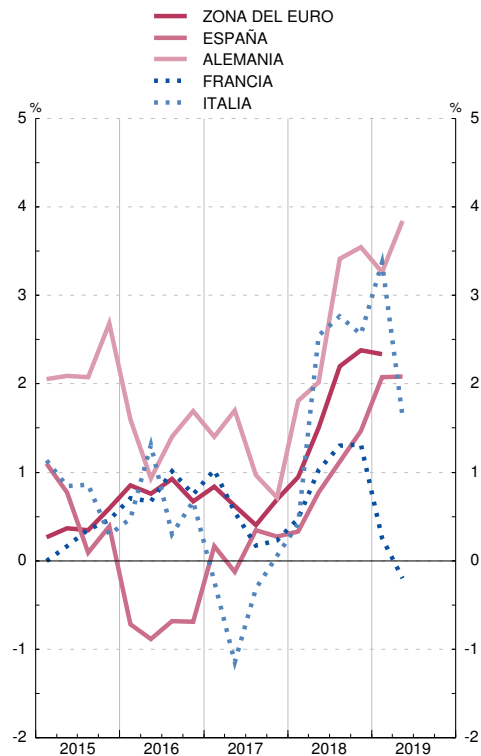

26. ECONOMÍA INTERNACIONAL
C) Precios

26.21 Índice de precios de consumo

OCDE		Unión Europea										Base 2015 = 100						
OECD		Total UE	Zona del euro	España	Alemania	Francia	Holanda	Italia	Polonia	Reino Unido	Suecia	Canadá	China	Corea del Sur	Estados Unidos de América	Japón	Suiza	
		1	2	3	4	5	6	7	8	9	10	11	12	13	14	15	16	17
13	M	97,6	99,4	99,4	100,7	98,6	99,5	98,4	99,7	100,8	98,2	100,2	97,0	96,7	98,0	98,3	96,6	101,2
14	M	99,4	99,9	99,8	100,5	99,5	100,0	99,4	99,9	100,9	99,6	100,0	98,9	98,6	99,3	99,9	99,2	101,2
15	M	100,0	100,0	100,0	100,0	100,0	100,0	100,0	100,0	100,0	100,0	100,0	100,0	100,0	100,0	100,0	100,0	100,0
16	M	101,1	100,2	100,2	99,8	100,5	100,2	100,3	99,9	99,3	101,0	101,0	101,4	102,0	101,0	101,3	99,9	99,6
17	M	103,4	102,0	101,8	101,7	102,0	101,2	101,7	101,1	101,4	103,6	102,8	103,0	103,6	102,9	103,4	100,4	100,1
18	M	106,1	103,9	103,6	103,5	103,8	103,1	103,4	102,3	103,2	106,0	104,8	105,4	105,8	104,5	105,9	101,3	101,0
18	Mar	105,2	103,2	102,9	102,1	102,9	102,8	102,5	101,8	102,6	105,1	104,0	105,0	105,3	104,1	105,3	101,0	100,8
	Abr	105,6	103,6	103,3	103,0	103,1	102,9	103,1	101,9	103,1	105,5	104,4	105,3	105,1	104,3	105,7	100,9	101,0
	May	106,0	104,2	104,0	103,9	103,9	103,4	103,4	102,2	103,3	105,9	104,6	105,4	104,9	104,3	106,1	101,0	101,4
	Jun	106,2	104,3	104,1	104,2	104,0	103,4	103,1	102,4	103,4	105,9	104,9	105,6	104,9	104,1	106,3	100,9	101,4
	Jul	106,3	104,1	103,9	103,4	104,4	103,3	104,3	102,7	103,1	105,9	105,4	106,1	105,2	103,9	106,3	101,0	101,2
	Ago	106,6	104,3	104,0	103,6	104,5	103,8	104,4	103,1	103,1	106,5	105,2	106,0	105,9	104,9	106,4	101,6	101,2
	Sep	107,0	104,7	104,4	103,8	104,7	103,6	104,0	102,6	103,4	106,6	105,7	105,6	106,6	105,7	106,5	101,7	101,2
	Oct	107,4	104,9	104,7	104,8	104,9	103,7	104,3	102,6	103,8	106,7	105,5	106,0	106,8	105,5	106,7	102,0	101,4
	Nov	107,0	104,5	104,1	104,7	104,2	103,5	104,1	102,4	103,8	106,9	105,4	105,5	106,4	104,7	106,3	101,8	101,2
	Dic	106,9	104,5	104,1	104,2	104,2	103,5	104,0	102,3	103,8	107,1	105,9	105,4	106,5	104,4	106,0	101,5	100,9
19	Ene	106,8	103,6	103,0	102,9	103,4	103,0	104,1	102,4	103,5	106,4	104,9	105,6	107,0	104,2	106,2	101,5	100,6
	Feb	107,1	104,0	103,3	103,1	103,8	103,1	105,0	102,5	103,9	106,8	105,6	106,3	108,1	104,7	106,6	101,5	101,0
	Mar	107,6	104,9	104,4	103,5	104,2	103,9	105,4	102,8	104,3	107,0	105,9	107,0	107,7	104,5	107,3	101,5	101,6
	Abr	108,2	105,6	105,1	104,5	105,2	104,2	106,1	103,0	105,4	107,6	106,6	107,5	107,8	104,9	107,8	101,8	101,8
	May	108,4	105,8	105,2	104,7	105,4	104,3	105,9	103,0	105,7	107,9	106,9	107,9	107,8	105,1	108,0	101,8	102,1
	Jun	108,4	105,9	105,4	104,6	105,7	104,6	105,8	103,1	106,0	107,9	106,7	107,7	107,7	104,9	108,1	101,6	102,0
	Jul	108,6	105,6	104,9	104,0	106,2	104,4	106,9	103,2	106,0	108,0	107,2	108,2	108,1	104,6	108,3	101,6	101,5
	Ago	104,9	107,4	104,8	101,5

INDICE DE PRECIOS DE CONSUMO
Tasas de variación interanual

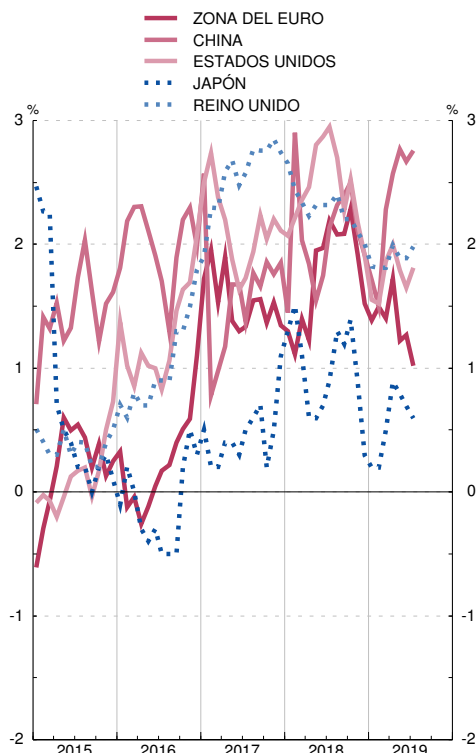

INDICE DE PRECIOS DE CONSUMO
Tasas de variación interanual

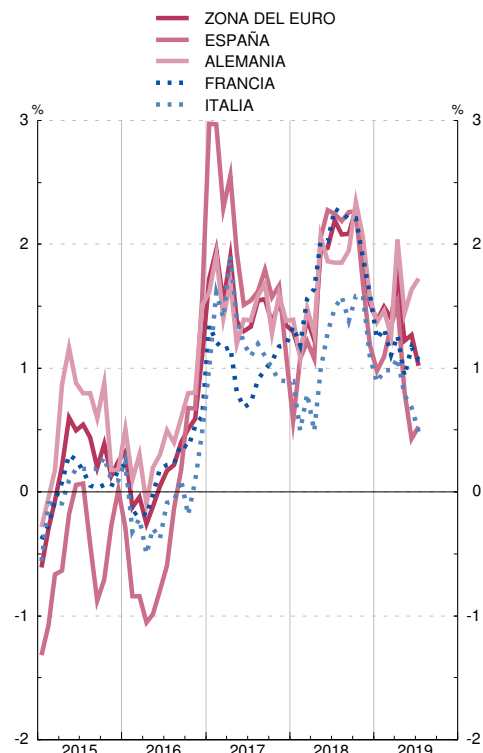

OCDE, EUROSTAT, INE

Base 2015 = 100

	OCDE	Unión Europea										Canadá	Corea del Sur	Estados Unidos de América	Japón	Suiza	
		Total UE	Zona del euro	España	Alemania	Francia	Holanda	Italia	Polonia	Reino Unido	Suecia						
	1	2	3	4	5	6	7	8	9	10	11	12	13	14	15	16	
13	M	102,1	105,1	104,3	103,5	100,2	103,3	107,0	101,9	104,2	105,9	97,6	98,4	109,6	104,5	99,4	104,8
14	M	103,0	103,4	102,7	102,1	100,0	102,2	105,2	101,3	102,6	104,5	99,4	100,8	107,2	105,3	102,2	103,9
15	M	100,0	100,0	100,0	100,0	100,0	100,0	100,0	100,0	100,0	100,0	100,0	100,0	100,0	100,0	100,0	100,0
16	M	99,0	98,2	97,9	96,9	99,3	98,1	97,5	98,6	100,1	100,1	98,5	99,8	96,5	98,1	96,9	98,5
17	M	103,0	101,7	100,8	101,1	101,3	100,2	102,2	100,9	102,5	105,2	102,8	102,9	101,1	101,5	98,7	98,1
18	M	107,7	105,3	104,0	104,1	102,8	102,3	105,3	102,8	104,8	109,7	109,2	106,9	103,3	106,1	100,6	99,4
18	Mar	105,7	103,6	102,4	101,5	102,0	101,3	103,5	102,0	103,3	107,7	106,0	105,9	102,6	104,6	99,9	99,2
	Abr	106,4	103,7	102,4	102,2	102,3	101,8	104,2	102,4	103,6	108,5	107,5	106,5	102,7	105,3	100,2	99,5
	May	107,6	104,7	103,3	103,5	102,7	102,6	105,7	102,9	105,1	109,7	109,7	107,8	103,2	106,5	100,5	99,2
	Jun	108,1	105,2	103,7	104,5	103,0	102,7	106,1	103,1	105,4	110,2	110,1	108,5	103,5	106,9	100,7	99,4
	Jul	108,2	105,8	104,4	105,0	103,0	102,8	106,2	103,2	105,6	110,1	110,7	108,1	104,0	107,0	100,9	99,5
	Ago	108,7	106,2	104,8	105,4	103,2	102,9	106,4	103,3	105,6	110,5	110,7	107,6	104,1	107,0	100,8	99,8
	Sep	109,4	106,8	105,4	106,3	103,2	103,1	106,9	103,4	106,1	111,1	112,2	107,8	104,4	107,2	101,0	99,8
	Oct	110,0	107,7	106,2	106,3	103,4	103,5	107,7	103,7	106,6	111,9	111,8	107,9	104,6	108,0	101,5	99,8
	Nov	109,2	107,2	105,9	105,2	103,4	102,7	105,9	103,2	106,1	111,4	111,1	106,9	103,5	106,9	101,2	99,5
	Dic	108,0	106,2	105,1	104,1	103,0	101,8	103,7	102,7	104,9	110,3	110,1	106,1	102,2	105,2	100,7	99,4
19	Ene	107,7	106,5	105,4	104,3	103,2	101,9	104,7	102,7	104,9	109,9	110,6	105,8	101,7	104,7	100,3	99,1
	Feb	108,2	106,7	105,5	104,3	103,3	102,4	105,4	102,9	105,3	110,2	111,3	106,1	101,9	105,3	100,4	99,0
	Mar	108,8	106,7	105,4	104,0	103,5	102,7	106,2	103,0	105,5	110,5	112,9	107,4	102,4	106,4	100,6	99,2
	Abr	109,6	106,7	105,1	104,7	103,8	103,2	107,7	103,2	105,9	111,1	112,6	108,3	102,7	107,3	101,0	99,3
	May	109,9	106,8	105,0	104,7	103,8	103,2	107,8	103,4	106,1	111,8	113,1	108,2	103,0	107,4	100,9	99,4
	Jun	109,2	106,1	104,4	103,6	103,7	102,6	106,4	103,1	105,5	111,4	113,2	106,7	102,5	106,3	100,6	99,2
	Jul	109,4	106,4	104,6	104,3	103,8	102,8	106,3	103,1	105,6	111,9	112,9	106,3	102,3	106,8	100,5	99,2
	Ago	102,8

INDICE DE PRECIOS A LA PRODUCCION
Tasas de variación interanual

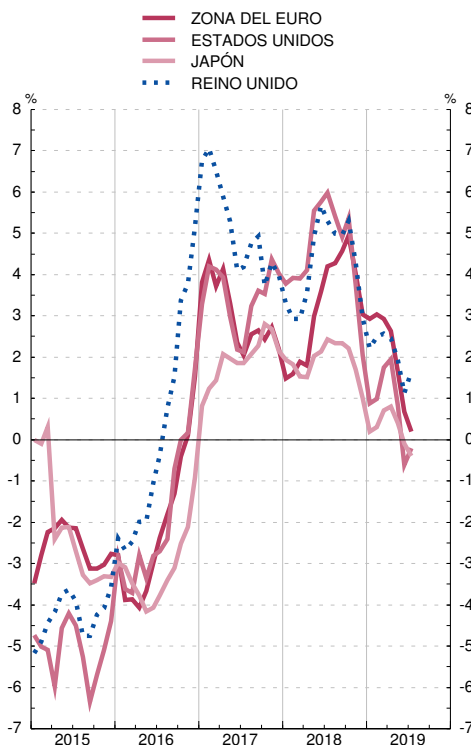

INDICE DE PRECIOS A LA PRODUCCION
Tasas de variación interanual

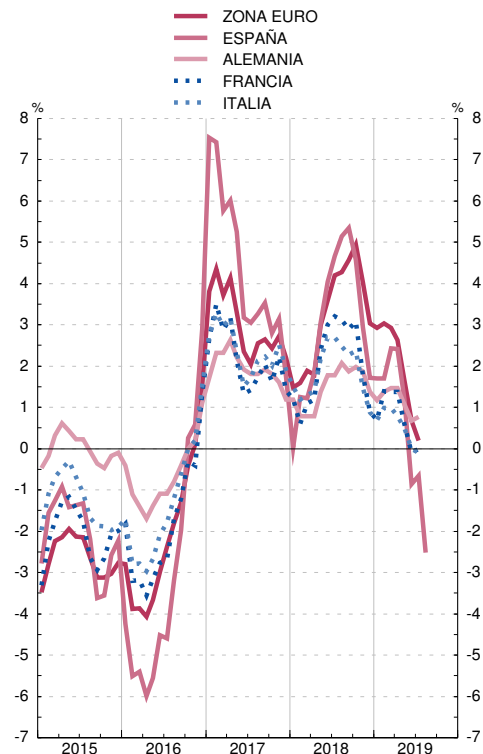

26. ECONOMÍA INTERNACIONAL
C) Precios

26.23 Índices armonizados de precios de consumo (a)

EUROSTAT, INE

Base 2015 = 100

		Total UE	Zona del euro											Otros países de la UE					
			Total	España	Alemania	Austria	Bélgica	Finlandia	Francia	Grecia	Holanda	Irlanda	Italia	Portugal	Dinamarca	Polonia	Reino Unido	Rep. Checa	Suecia
		1	2	3	4	5	6	7	8	9	10	11	12	13	14	15	16	17	18
13	M	99,4	99,4	100,8	98,6	97,8	98,9	99,0	99,3	102,5	99,5	99,7	99,7	99,7	99,4	100,6	98,5	99,3	99,1
14	M	99,9	99,8	100,6	99,3	99,2	99,4	100,2	99,9	101,1	99,8	100,0	99,9	99,5	99,8	100,7	100,0	99,8	99,3
15	M	100,0	100,0	100,0	100,0	100,0	100,0	100,0	100,0	100,0	100,0	100,0	100,0	100,0	100,0	100,0	100,0	100,0	100,0
16	M	100,2	100,2	99,7	100,4	101,0	101,8	100,4	100,3	100,0	100,1	99,8	99,9	100,6	100,0	99,8	100,7	100,7	101,1
17	M	102,0	101,8	101,7	102,1	103,2	104,0	101,2	101,5	101,2	101,4	100,1	101,3	102,2	101,1	101,4	103,4	103,1	103,0
18	M	103,9	103,6	103,5	104,0	105,4	106,4	102,4	103,6	101,9	103,0	100,8	102,5	103,4	101,8	102,6	105,9	105,1	105,1
18	Mar	103,2	102,9	102,6	103,0	105,1	105,6	102,0	103,2	101,3	102,1	100,5	102,4	102,7	101,2	102,0	105,0	104,3	104,3
	Abr	103,6	103,3	103,4	103,2	105,3	106,0	102,3	103,4	102,2	103,0	100,3	102,9	103,7	101,8	102,5	105,4	104,6	104,7
	May	104,2	104,0	104,3	104,3	105,4	106,4	102,4	103,9	102,3	103,4	100,9	103,2	104,6	102,0	102,7	105,8	105,1	105,0
	Jun	104,3	104,1	104,6	104,4	105,5	106,7	102,6	103,9	103,3	102,9	101,0	103,4	104,6	101,9	102,8	105,8	105,5	105,2
	Jul	104,1	103,9	103,3	105,2	104,8	105,9	102,4	103,8	101,9	104,0	101,4	102,0	104,2	102,7	102,6	105,8	105,7	105,8
	Ago	104,3	104,0	103,4	105,2	104,8	107,4	102,5	104,4	101,7	104,1	101,7	101,8	103,5	102,2	102,4	106,5	105,7	105,5
	Sep	104,7	104,4	104,1	105,3	106,1	107,1	102,8	104,1	103,1	103,4	101,4	103,5	105,0	102,0	102,7	106,6	105,3	106,1
	Oct	104,9	104,7	104,8	105,4	106,6	107,8	103,1	104,2	103,6	103,9	101,2	103,7	104,5	102,3	103,1	106,7	105,7	105,9
	Nov	104,5	104,1	104,5	104,2	106,6	107,6	103,1	104,0	102,0	103,4	100,8	103,4	103,4	102,0	103,1	107,0	105,4	105,8
	Dic	104,5	104,1	104,0	104,4	106,7	107,4	102,9	104,1	101,9	103,4	100,7	103,3	103,0	101,6	103,1	107,1	105,4	106,3
19	Ene	103,6	103,0	102,3	103,4	105,6	105,7	102,5	103,5	100,5	103,1	100,0	101,5	101,7	101,8	103,0	106,3	106,5	105,1
	Feb	104,0	103,3	102,5	103,9	105,6	107,6	103,0	103,6	100,9	104,4	100,8	101,2	101,5	102,3	103,3	106,8	106,8	105,9
	Mar	104,9	104,4	103,9	104,4	106,8	107,9	103,2	104,6	102,3	105,0	101,6	103,5	103,5	102,4	103,7	107,0	107,0	106,1
	Abr	105,6	105,1	105,1	105,4	107,1	108,1	103,9	104,9	103,3	106,1	102,0	104,0	104,6	102,7	104,7	107,6	107,1	106,8
	May	105,8	105,2	105,3	105,7	107,2	108,2	103,7	105,1	102,9	105,8	101,9	104,1	104,9	102,7	105,0	107,9	107,8	107,1
	Jun	105,9	105,4	105,2	106,0	107,1	108,1	103,7	105,4	103,5	105,7	102,1	104,2	105,3	102,4	105,2	107,9	108,0	106,9
	Jul	105,6	104,9	104,0	106,4	106,3	107,2	103,4	105,1	102,3	106,7	101,9	102,3	103,5	103,1	105,2	107,9	108,4	107,5
	Ago	105,8	105,1	103,9	106,3	106,3	108,3	103,8	105,7	101,7	107,3	102,3	102,3	103,3	102,7	105,1	108,4	108,5	106,9

INDICES ARMONIZADOS DE PRECIOS DE CONSUMO
Tasas de variación interanual

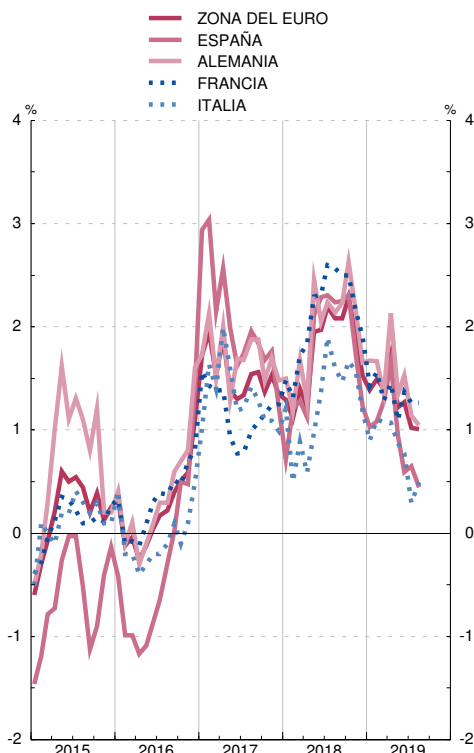

INDICES ARMONIZADOS DE PRECIOS DE CONSUMO
Tasas de variación interanual

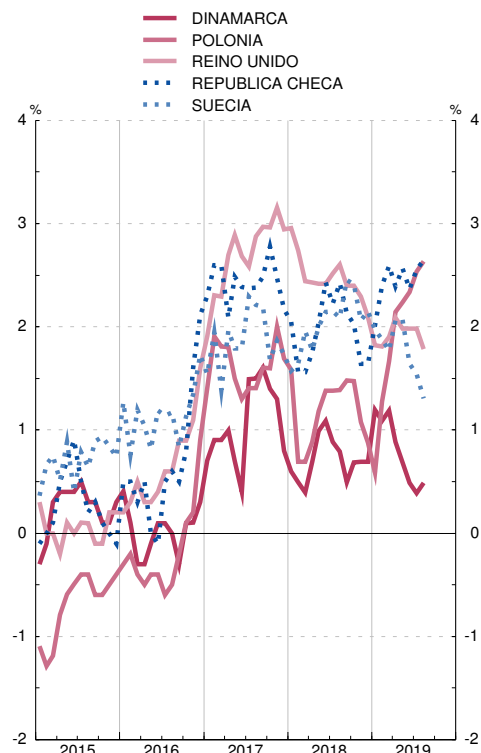

26. ECONOMÍA INTERNACIONAL
D) Tipos de interés y rentabilidades

26.31 Tipos de intervención de los bancos centrales y tipos de interés a un día

Medias de cifras diarias

Porcentajes

		Tipos de intervención					Tipos interbancarios a un día (overnight)					
		Zona del euro	Estados Unidos de América		Japón	Reino Unido	China	Zona del euro	Estados Unidos de América	Japón	Reino Unido	China
		(a)	Tipo descuento	Fondos federales (límite superior)	(b)	(c)	(a)					
		1	2	3	4	5	6	7	8	9	10	11
13	M	0,25	0,75	0,25	0,10	0,50	6,00	0,09	0,12	0,03	0,40	3,35
14	M	0,05	0,75	0,25	0,10	0,50	5,60	0,09	0,10	0,03	0,40	2,76
15	M	0,05	1,00	0,50	0,10	0,50	4,35	-0,11	0,14	0,03	0,40	2,02
16	M	0,00	1,25	0,75	-0,10	0,25	4,35	-0,32	0,41	-0,37	0,32	2,07
17	M	0,00	2,00	1,50	-0,10	0,50	4,35	-0,35	1,05	-0,29	0,20	2,62
18	M	0,00	3,00	2,50	-0,10	0,75	4,35	-0,36	1,85	-0,31	0,45	2,48
18	Abr	0,00	2,25	1,75	-0,10	0,50	4,35	-0,37	1,70	-0,47	0,45	2,65
	May	0,00	2,25	1,75	-0,10	0,50	4,35	-0,36	1,75	-0,44	0,45	2,61
	Jun	0,00	2,50	2,00	-0,10	0,50	4,35	-0,36	1,83	-0,26	0,45	2,57
	Jul	0,00	2,50	2,00	-0,10	0,50	4,35	-0,36	1,94	-0,27	0,45	2,33
	Ago	0,00	2,50	2,00	-0,10	0,75	4,35	-0,36	1,95	-0,20	0,45	2,20
	Sep	0,00	2,75	2,25	-0,10	0,75	4,35	-0,36	1,97	-0,30	0,45	2,49
	Oct	0,00	2,75	2,25	-0,10	0,75	4,35	-0,37	2,19	-0,37	0,45	2,31
	Nov	0,00	2,75	2,25	-0,10	0,75	4,35	-0,36	2,17	-0,23	0,45	2,40
	Dic	0,00	3,00	2,50	-0,10	0,75	4,35	-0,36	2,22	-0,23	0,53	2,39
19	Ene	0,00	3,00	2,50	-0,10	0,75	4,35	-0,37	2,42	-0,25	0,69	2,02
	Feb	0,00	3,00	2,50	-0,10	0,75	4,35	-0,37	2,39	-0,25	0,68	2,14
	Mar	0,00	3,00	2,50	-0,10	0,75	4,35	-0,37	2,39	-0,30	0,65	2,35
	Abr	0,00	3,00	2,50	-0,10	0,75	4,35	-0,37	2,41	-0,38	0,69	2,36
	May	0,00	3,00	2,50	-0,10	0,75	4,35	-0,37	2,39	-0,50	0,65	2,20
	Jun	0,00	3,00	2,50	-0,10	0,75	4,35	-0,36	2,36	-0,38	0,66	1,52
	Jul	0,00	2,75	2,25	-0,10	0,75	4,35	-0,37	2,39	-0,38	0,67	2,11
	Ago	0,00	2,75	2,25	-0,10	0,75	4,35	-0,36	2,09	-0,25	0,67	2,58
	Sep	0,00	...	2,00	-0,10	2,04	-0,25	0,71	...

TIPOS DE INTERVENCIÓN

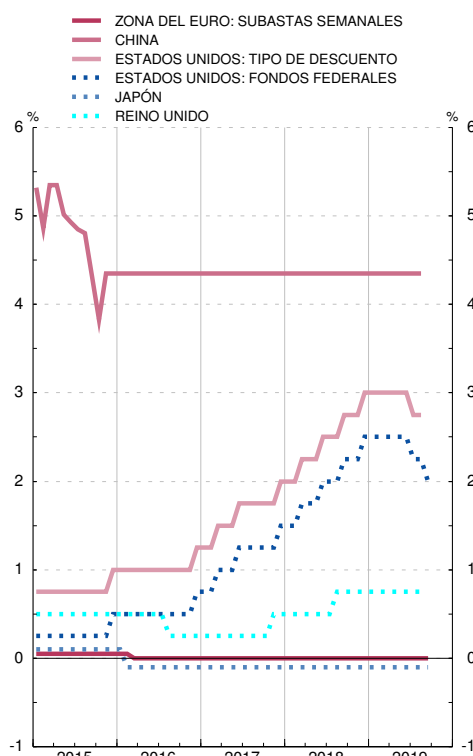

TIPOS INTERBANCARIOS A UN DIA

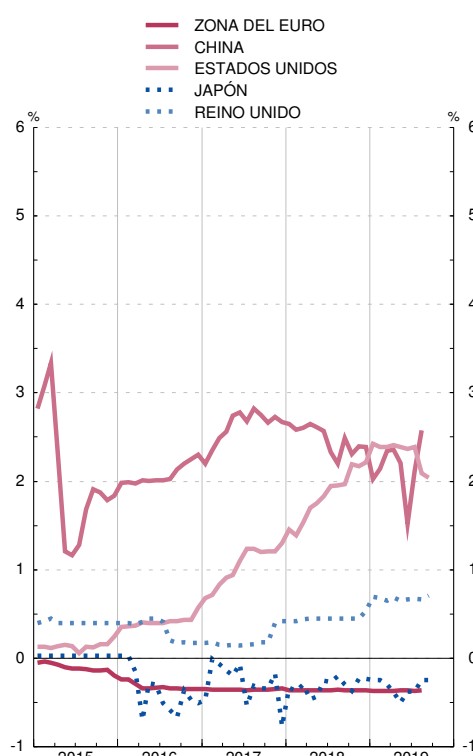

Notas:

- a. Operaciones principales de financiación.
- b. Tipo de interés objetivo.
- c. Oferta complementaria de liquidez (retail bank base rate).

26. ECONOMÍA INTERNACIONAL
D) Tipos de interés y rentabilidades

26.32 Tipos de interés interbancarios a tres meses en mercados nacionales

		Medias de cifras diarias													Porcentajes	
		Unión Europea					Brasil	Canadá	China	Corea del Sur	Estados Unidos de América	India	Japón	Méjico	Rusia	Suiza
		Zona del Euro	Polonia	Reino Unido	Suecia											
		1	2	3	4	5	6	7	8	9	10	11	12	13	14	15
13	M	0,47	0,22	2,75	0,51	1,05	8,39	1,10	2,52	2,24	0,28	8,54	0,06	3,29	6,39	-0,14
14	M	0,41	0,21	2,32	0,54	0,50	10,96	1,06	2,58	1,96	0,22	8,58	0,07	2,69	9,48	-0,13
15	M	0,36	-0,02	1,55	0,57	0,32	13,69	0,77	1,74	1,28	0,41	7,62	0,06	2,86	12,32	-0,99
16	M	0,41	-0,26	1,59	0,50	0,74	13,96	0,79	1,10	0,91	0,80	6,67	-0,43	4,26	10,00	-0,86
17	M	0,62	-0,33	1,60	0,36	0,81	9,38	0,97	1,10	0,56	1,21	6,10	-0,40	6,86	8,60	-0,87
18	M	1,13	-0,32	1,64	0,72	0,67	6,51	1,63	1,10	0,68	2,27	6,49	-0,32	8,01	6,47	-0,84
18	Abr	1,15	-0,33	1,62	0,76	0,59	6,26	1,50	1,10	0,54	2,29	6,07	-0,10	7,91	6,21	-0,83
	May	1,15	-0,33	1,64	0,64	0,57	6,34	1,48	1,10	0,65	2,30	5,98	-0,13	8,13	6,31	-0,85
	Jun	1,14	-0,32	1,67	0,64	0,54	6,65	1,55	1,10	0,51	2,29	6,45	-0,20	8,20	5,75	-0,86
	Jul	1,16	-0,32	1,67	0,75	0,52	6,51	1,61	1,10	0,83	2,29	6,52	-0,15	8,03	6,73	-0,82
	Ago	1,16	-0,32	1,65	0,81	0,55	6,54	1,63	1,10	0,77	2,28	6,74	-0,17	7,97	6,55	-0,83
	Sep	1,16	-0,32	1,59	0,80	0,68	6,70	1,66	1,10	0,78	2,30	6,94	-0,24	7,88	6,87	-0,85
	Oct	1,19	-0,32	1,72	0,81	1,15	6,54	1,89	1,10	0,86	2,41	6,90	-0,60	7,87	7,10	-0,84
	Nov	1,27	-0,32	1,86	0,88	0,78	6,45	2,03	1,10	0,71	2,58	6,81	-0,62	8,45	7,05	-0,87
	Dic	1,34	-0,31	1,75	0,90	0,50	6,43	1,86	1,10	0,71	2,74	6,64	-0,46	8,24	7,22	-0,82
19	Ene	1,37	-0,31	1,74	0,92	0,25	6,42	1,79	1,10	1,00	2,71	6,55	-0,30	8,14	7,22	-0,80
	Feb	1,32	-0,31	1,56	0,88	0,26	6,41	1,74	1,10	0,99	2,59	6,39	-0,28	8,14	7,24	-0,81
	Mar	1,29	-0,31	1,50	0,84	0,22	6,41	1,71	1,10	0,95	2,52	6,28	-0,28	8,04	7,27	-0,79
	Abr	1,28	-0,31	1,56	0,83	0,18	6,42	1,72	1,10	0,91	2,50	6,25	-0,29	8,20	7,39	-0,77
	May	1,25	-0,31	1,59	0,80	0,21	6,41	1,71	1,10	0,71	2,46	6,30	-0,35	8,28	7,36	-0,79
	Jun	1,18	-0,33	1,52	0,78	0,20	6,32	1,68	1,10	0,68	2,31	5,92	-0,31	8,24	7,00	-0,82
	Jul	1,13	-0,36	1,52	0,77	0,23	6,01	1,71	1,10	0,72	2,21	5,78	-0,34	8,13	7,19	-0,87
	Ago	1,04	-0,41	1,55	0,76	0,20	5,62	1,67	1,10	0,54	2,07	5,43	-0,40	8,11	7,14	-0,98
	Sep	0,77

TIPOS INTERBANCARIOS A TRES MESES
 Tasas de variación interanual

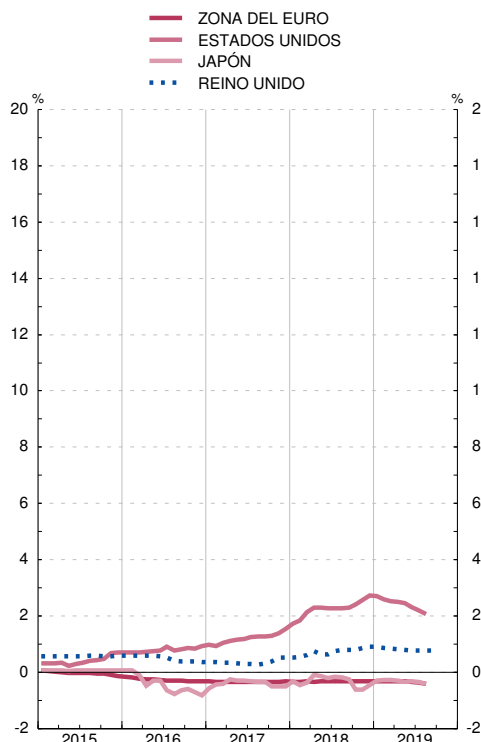

TIPOS INTERBANCARIOS A TRES MESES
 Tasas de variación interanual

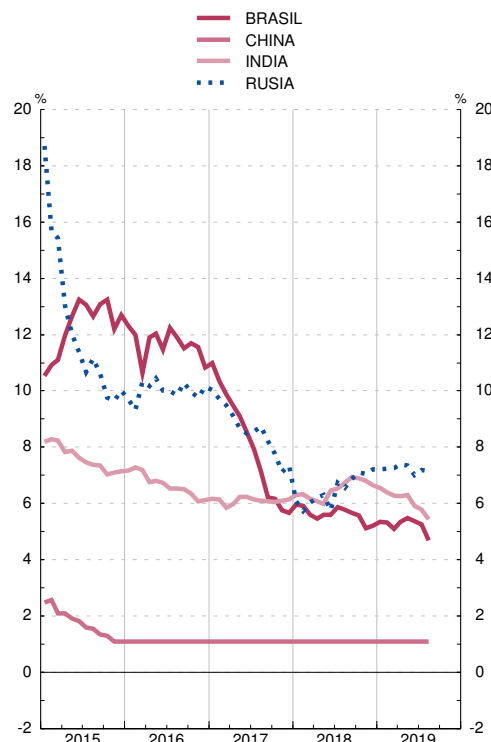

26. ECONOMÍA INTERNACIONAL
D) Tipos de interés y rentabilidades

26.33 Rendimientos de la deuda pública a tres años en mercados nacionales

		Medias de cifras diarias										Porcentajes				
		Unión Europea					Brasil	Canadá	China	Corea del Sur	Estados Unidos de América	India	Japón	Méjico	Rusia	Suiza
	OCDE	Zona del Euro	Polonia	Reino Unido	Suecia											
	1	2	3	4	5	6	7	8	9	10	11	12	13	14	15	
13	M	0,94	1,23	3,51	0,58	1,31	10,36	1,25	3,52	2,56	0,54	8,12	0,13	3,65	6,44	0,04
14	M	0,91	0,56	2,63	1,05	0,70	12,13	1,18	3,80	2,33	0,89	8,47	0,09	3,64	9,27	-0,00
15	M	0,74	0,06	1,91	0,86	-0,08	13,99	0,57	2,99	1,63	1,02	7,75	0,02	3,88	11,80	-0,81
16	M	0,59	-0,22	1,88	0,39	-0,37	12,89	0,61	2,52	1,28	1,01	7,02	-0,20	4,66	9,27	-0,92
17	M	0,90	-0,26	2,21	0,33	-0,36	9,46	1,20	3,40	1,66	1,58	6,55	-0,13	6,30	7,91	-0,76
18	M	1,49	0,07	1,90	0,80	-0,21	9,11	2,07	3,32	1,91	2,64	7,50	-0,11	7,17	7,46	-0,66
18	Abr	1,38	-0,21	1,78	0,91	-0,20	8,33	1,99	3,25	1,95	2,53	7,25	-0,12	5,81	6,86	-0,70
	May	1,49	-0,07	1,90	0,83	-0,22	8,88	2,10	3,26	1,94	2,68	7,66	-0,12	7,10	6,91	-0,65
	Jun	1,51	0,12	1,93	0,75	-0,30	9,88	1,99	3,41	2,08	2,66	7,74	-0,12	7,73	7,22	-0,66
	Jul	1,51	0,07	1,97	0,77	-0,29	9,49	2,04	3,26	2,02	2,71	7,72	-0,11	7,54	7,35	-0,64
	Ago	1,55	0,25	1,87	0,78	-0,28	9,74	2,17	3,21	1,86	2,73	7,70	-0,09	7,33	8,03	-0,65
	Sep	1,60	0,20	1,88	0,84	-0,19	10,19	2,19	3,35	1,73	2,85	8,04	-0,09	7,24	8,26	-0,63
	Oct	1,68	0,49	1,88	0,84	-0,14	9,36	2,35	3,22	1,70	2,96	7,76	-0,09	7,11	8,19	-0,64
	Nov	1,65	0,35	1,86	0,78	-0,17	8,78	2,31	3,08	1,54	2,93	7,51	-0,12	7,52	8,33	-0,69
	Dic	1,53	0,16	1,78	0,75	-0,21	8,43	2,03	2,92	1,74	2,71	7,20	-0,14	8,31	8,28	-0,68
19	Ene	1,45	0,06	1,68	0,78	-0,21	7,98	1,88	2,75	1,73	2,54	7,03	-0,16	8,09	8,01	-0,70
	Feb	1,41	0,10	1,82	0,75	-0,25	7,76	1,80	2,68	1,66	2,50	6,86	-0,17	7,60	7,90	-0,71
	Mar	1,33	-0,01	1,86	0,77	-0,27	7,74	1,63	2,78	1,59	2,40	6,70	-0,17	7,12	7,95	-0,73
	Abr	1,29	0,05	1,84	0,76	-0,35	7,77	1,60	2,98	1,47	2,32	6,97	-0,16	6,81	7,94	-0,73
	May	1,20	0,04	1,89	0,71	-0,47	7,57	1,58	2,99	1,33	2,18	6,90	-0,16	6,69	7,74	-0,77
	Jun	0,99	-0,10	1,73	0,55	-0,54	6,63	1,38	2,95	1,42	1,79	6,57	-0,22	7,25	7,36	-0,86
	Jul	0,94	-0,30	1,68	0,48	-0,52	6,20	1,50	2,89	1,32	1,80	6,36	-0,21	7,13	7,10	-0,94
	Ago	0,74	-0,41	1,62	0,35	-0,63	6,27	1,33	2,81	1,05	1,53	6,11	-0,29	6,61	6,99	-1,08
	Sep	...	-0,50

RENDIMIENTOS DE LA DEUDA PÚBLICA A TRES AÑOS EN MERCADOS NACIONALES
 Tasas de variación interanual

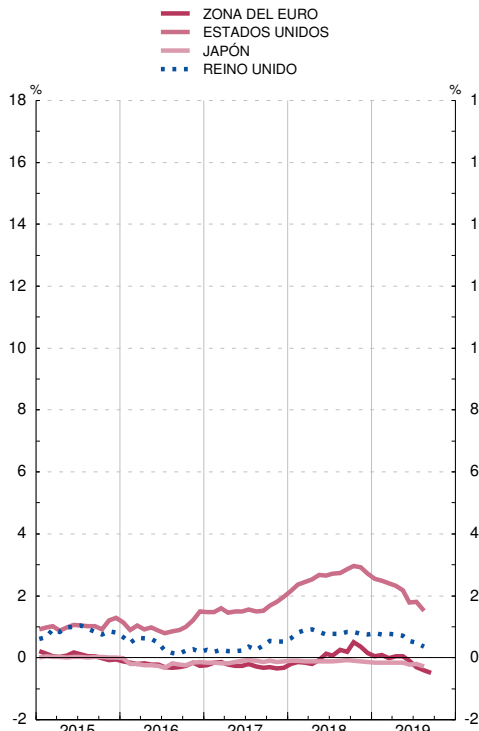

RENDIMIENTOS DE LA DEUDA PÚBLICA A TRES AÑOS EN MERCADOS NACIONALES
 Tasas de variación interanual

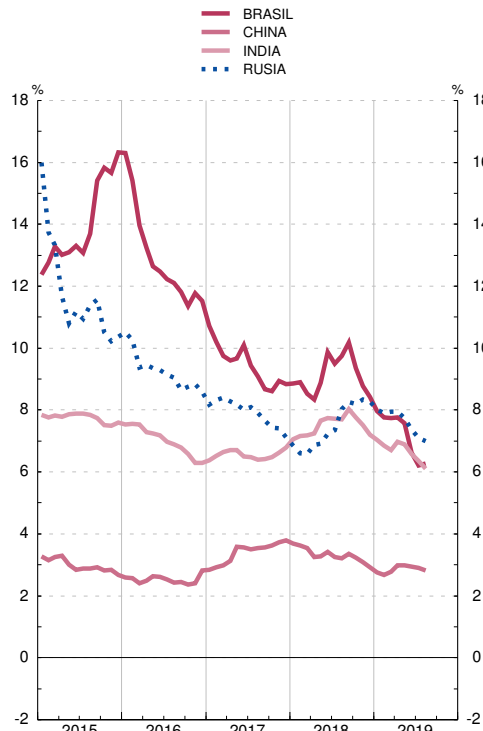

26. ECONOMÍA INTERNACIONAL
D) Tipos de interés y rentabilidades

26.34 Rendimientos de la deuda pública a tres años en mercados nacionales en mercados nacionales

		Países de la zona euro											
		España (a)	Alemania	Austria	Bélgica	Eslovaquia	Finlandia	Francia	Grecia	Holanda	Irlanda	Italia	Portugal
		1	2	3	4	5	6	7	8	9	10	11	12
13	M	2,53	0,25	0,42	0,52	0,81	0,29	0,48	...	0,38	1,87	2,21	4,60
14	M	0,92	0,10	0,18	0,23	0,47	0,19	0,22	5,38	0,19	0,68	1,00	1,52
15	M	0,36	-0,20	-0,11	-0,13	0,14	-0,11	-0,11	9,95	-0,14	0,08	0,33	0,56
16	M	0,07	-0,56	-0,44	-0,49	-0,13	-0,48	-0,44	8,40	-0,52	-0,30	0,07	0,92
17	M	-0,07	-0,64	-0,51	-0,49	-0,31	-0,57	-0,42	7,18	-0,59	-0,39	0,17	0,40
18	M	-0,03	-0,47	-0,35	-0,35	-0,31	-0,39	-0,33	...	-0,43	-0,40	0,91	0,02
18	Mar	-0,06	-0,41	-0,21	-0,37	-0,29	-0,27	-0,28	...	-0,40	-0,39	0,14	0,08
	Abr	-0,15	-0,42	-0,24	-0,40	-0,34	-0,30	-0,33	...	-0,34	-0,38	0,01	-0,05
	May	-0,05	-0,47	-0,29	-0,29	-0,33	-0,34	-0,35	...	-0,39	-0,39	0,47	0,07
	Jun	-0,06	-0,55	-0,40	-0,39	-0,32	-0,42	-0,40	...	-0,48	-0,46	1,21	0,10
	Jul	-0,13	-0,53	-0,43	-0,40	-0,36	-0,46	-0,42	...	-0,50	-0,45	1,05	0,00
	Ago	-0,06	-0,50	-0,39	-0,37	...	-0,45	-0,40	...	-0,49	-0,42	1,57	-0,05
	Sep	0,01	-0,43	-0,33	-0,32	...	-0,40	-0,35	...	-0,43	...	1,31	0,01
	Oct	0,11	-0,46	-0,36	-0,33	...	-0,42	-0,33	...	-0,44	...	2,07	0,09
	Nov	0,09	-0,51	-0,42	-0,29	...	-0,44	-0,25	...	-0,39	...	1,72	-0,02
	Dic	-0,03	-0,52	-0,47	-0,34	...	-0,47	-0,29	...	-0,45	...	1,11	-0,15
19	Ene	-0,04	-0,54	-0,47	-0,36	...	-0,46	-0,32	...	-0,48	-0,13	0,86	-0,07
	Feb	-0,08	-0,43	-0,37	-0,37	...	-0,41	-0,35	...	-0,48	-0,14	0,97	0,01
	Mar	-0,14	-0,53	-0,34	-0,40	...	-0,42	-0,37	...	-0,47	-0,20	0,71	-0,09
	Abr	-0,21	-0,57	-0,40	-0,43	...	-0,42	-0,43	...	-0,51	-0,28	1,01	-0,16
	May	-0,24	-0,63	-0,46	-0,48	...	-0,47	-0,50	...	-0,57	-0,33	1,09	-0,20
	Jun	-0,31	-0,70	-0,56	-0,59	...	-0,56	-0,60	...	-0,65	-0,42	0,86	-0,23
	Jul	-0,43	-0,77	-0,64	-0,66	...	-0,65	-0,69	...	-0,71	-0,50	0,39	-0,34
	Ago	-0,47	-0,90	-0,76	-0,76	...	-0,77	-0,80	...	-0,83	-0,60	0,33	-0,42

RENDIMIENTOS DE LA DEUDA PÚBLICA A TRES AÑOS EN MERCADOS NACIONALES
Tasas de variación interanual

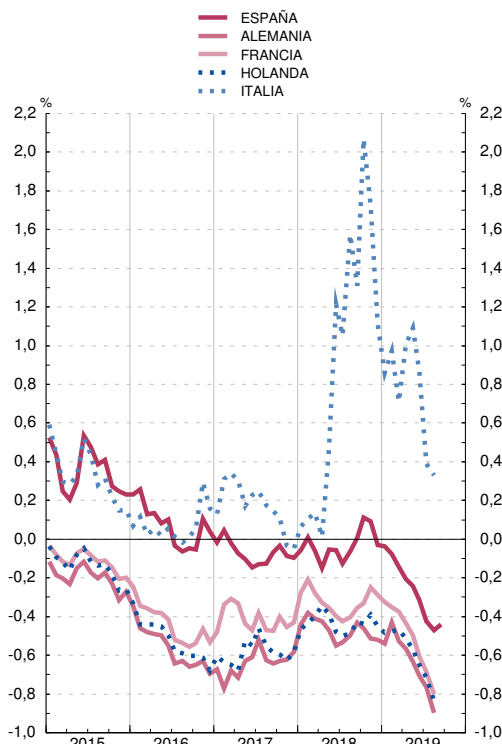

RENDIMIENTOS DE LA DEUDA PÚBLICA A TRES AÑOS EN MERCADOS NACIONALES
Tasas de variación interanual

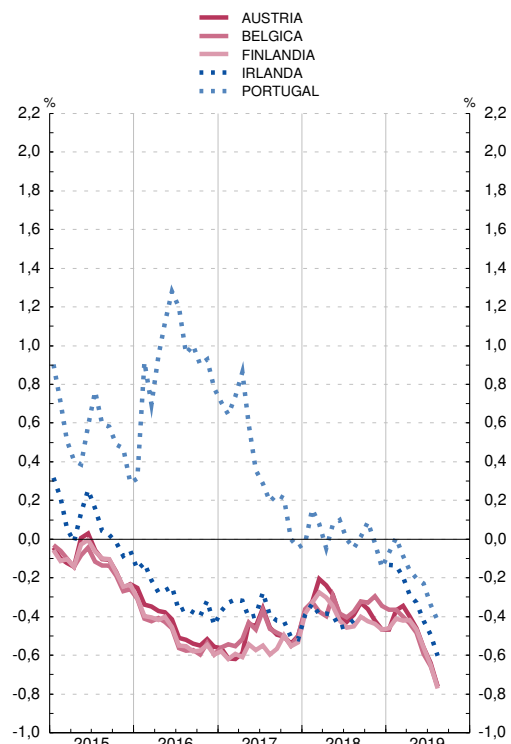

Nota: (a) Véase también la columna 10 del cuadro 2.10.

26. ECONOMÍA INTERNACIONAL
D) Tipos de interés y rentabilidades

26.35 Rendimientos de la deuda pública a largo plazo (a)

		Medias de cifras diarias										Porcentajes				
		Unión Europea					Brasil	Canadá	China	Corea del Sur	Estados Unidos de América	India	Japón	Méjico	Rusia	Suiza
	OCDE	Zona del Euro	Polonia	Reino Unido	Suecia											
		1	2	3	4	5	6	7	8	9	10	11	12	13	14	15
13	M	2,45	3,01	4,03	2,35	2,12	10,86	2,28	3,83	3,05	2,35	8,14	0,72	5,26	7,18	0,88
14	M	2,27	2,28	3,51	2,53	1,72	12,35	2,25	4,18	3,09	2,55	8,59	0,55	5,67	9,38	0,68
15	M	1,72	1,27	2,71	1,83	0,72	13,73	1,53	3,40	2,24	2,14	7,76	0,36	5,61	11,40	-0,07
16	M	1,38	0,93	3,05	1,23	0,54	13,02	1,26	2,89	1,69	1,85	7,23	-0,04	6,02	8,93	-0,35
17	M	1,75	1,17	3,44	1,21	0,65	10,30	1,80	3,60	2,23	2,34	6,72	0,05	6,90	7,79	-0,10
18	M	2,06	1,27	3,23	1,42	0,65	10,55	2,30	3,66	2,43	2,93	7,72	0,07	7,65	7,90	0,01
18	Abr	2,00	1,13	3,07	1,45	0,71	9,65	2,26	3,67	2,56	2,89	7,50	0,04	7,01	7,30	0,06
	May	2,08	1,24	3,24	1,43	0,66	10,26	2,40	3,69	2,63	3,01	7,78	0,05	7,20	7,33	0,05
	Jun	2,05	1,29	3,25	1,33	0,55	11,77	2,23	3,64	2,62	2,93	7,89	0,04	7,64	7,60	-0,00
	Jul	2,01	1,20	3,19	1,28	0,51	11,18	2,20	3,53	2,52	2,91	7,82	0,05	7,60	7,67	-0,06
	Ago	2,04	1,37	3,17	1,32	0,52	11,68	2,32	3,59	2,40	2,91	7,83	0,10	7,60	8,37	-0,08
	Sep	2,11	1,32	3,26	1,53	0,60	12,13	2,36	3,67	2,25	3,02	8,09	0,12	7,71	8,82	-0,02
	Oct	2,23	1,56	3,25	1,57	0,67	10,68	2,52	3,59	2,23	3,19	7,95	0,14	7,77	8,65	0,04
	Nov	2,19	1,41	3,22	1,45	0,60	10,21	2,43	3,46	2,08	3,14	7,75	0,11	8,40	8,76	-0,02
	Dic	2,00	1,21	2,95	1,28	0,47	9,77	2,09	3,34	1,96	2,86	7,41	0,04	8,76	8,72	-0,12
19	Ene	1,91	1,21	2,80	1,28	0,43	9,13	1,97	3,15	1,96	2,73	7,51	0,01	8,50	8,39	-0,18
	Feb	1,85	1,12	2,76	1,18	0,36	8,93	1,92	3,14	1,94	2,68	7,57	-0,02	8,15	8,28	-0,29
	Mar	1,76	0,99	2,89	1,16	0,29	8,94	1,74	3,15	1,88	2,60	7,49	-0,04	7,71	8,36	-0,34
	Abr	1,72	0,95	2,91	1,15	0,23	8,96	1,74	3,35	1,80	2,55	7,39	-0,04	7,58	8,29	-0,30
	May	1,62	0,87	2,88	1,06	0,07	8,84	1,68	3,32	1,71	2,41	7,30	-0,06	7,54	8,05	-0,38
	Jun	1,37	0,58	2,45	0,84	-0,09	7,92	1,47	3,27	1,59	2,09	6,93	-0,13	7,55	7,62	-0,50
	Jul	1,29	0,36	2,23	0,73	-0,12	7,28	1,52	3,19	1,48	2,06	6,53	-0,14	7,39	7,33	-0,62
	Ago	0,97	0,10	1,94	0,49	-0,36	7,26	1,22	3,06	1,22	1,64	6,50	-0,23	6,95	7,29	-0,97
	Sep	...	0,05

RENDIMIENTOS DE LA DEUDA PÚBLICA A LARGO PLAZO
Tasas de variación interanual

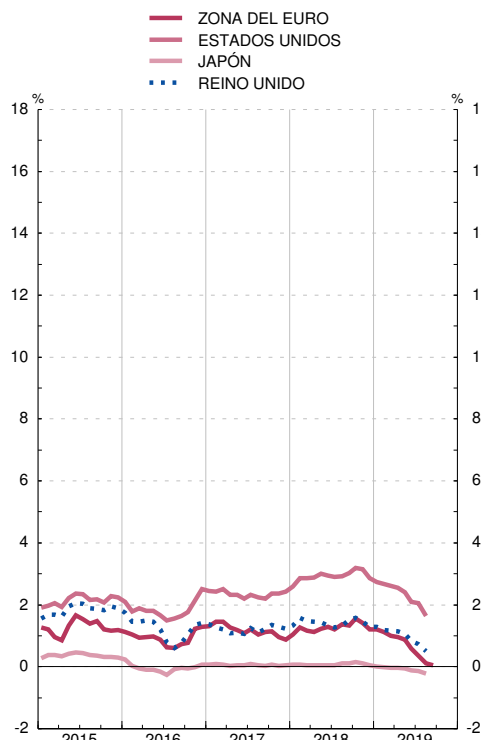

RENDIMIENTOS DE LA DEUDA PÚBLICA A LARGO PLAZO
Tasas de variación interanual

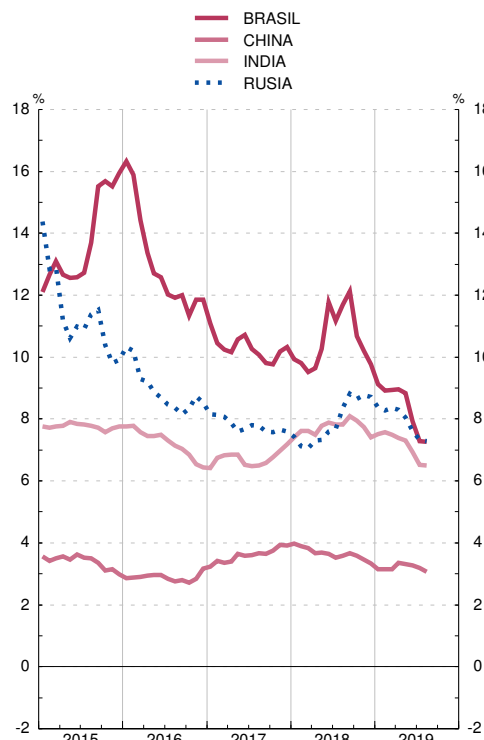

Nota: (a) Tipo de interés de los bonos a diez años, que es el tipo que se utiliza en el criterio de convergencia de tipos de interés.

26. ECONOMÍA INTERNACIONAL
D) Tipos de interés y rentabilidades

26.36 Rendimientos de la deuda pública a largo plazo (a)

		Países de la zona euro												
		España (b)	Alemania	Austria	Bélgica	Eslovaquia	Finlandia	Francia	Grecia	Holanda	Irlanda	Italia	Luxemburgo	Portugal
		1	2	3	4	5	6	7	8	9	10	11	12	13
13	M	4,56	1,57	2,01	2,41	2,60	1,86	2,20	10,05	1,96	3,79	4,32	1,85	6,29
14	M	2,72	1,16	1,49	1,71	1,75	1,45	1,67	6,93	1,45	2,37	2,89	1,34	3,75
15	M	1,73	0,50	0,75	0,84	0,89	0,72	0,84	9,67	0,69	1,18	1,71	0,36	2,42
16	M	1,39	0,09	0,38	0,48	0,65	0,37	0,47	8,36	0,29	0,74	1,49	0,25	3,17
17	M	1,56	0,32	0,58	0,72	0,94	0,55	0,81	5,98	0,52	0,80	2,11	0,54	3,05
18	M	1,42	0,40	0,69	0,80	0,86	0,66	0,78	4,19	0,58	0,95	2,61	0,56	1,84
18	Abr	1,21	0,48	0,76	0,81	0,78	0,69	0,78	4,04	0,69	0,94	1,77	0,62	1,66
	May	1,39	0,45	0,76	0,83	0,77	0,70	0,78	4,29	0,67	0,98	2,18	0,61	1,84
	Jun	1,37	0,33	0,71	0,79	0,75	0,63	0,75	4,39	0,57	0,92	2,74	0,54	1,87
	Jul	1,33	0,28	0,60	0,68	0,72	0,53	0,67	3,88	0,47	0,83	2,64	0,47	1,76
	Ago	1,40	0,29	0,60	0,71	0,82	0,56	0,70	4,18	0,47	0,86	3,16	0,47	1,82
	Sep	1,46	0,37	0,67	0,77	0,89	0,66	0,77	4,17	0,55	0,93	2,96	0,51	1,88
	Oct	1,59	0,40	0,69	0,85	1,04	0,73	0,82	4,37	0,58	1,01	3,47	0,56	1,96
	Nov	1,59	0,31	0,62	0,81	1,02	0,66	0,76	4,42	0,52	0,98	3,39	0,50	1,91
	Dic	1,42	0,19	0,52	0,75	0,99	0,55	0,70	4,28	0,40	0,91	2,98	0,42	1,71
19	Ene	1,38	0,13	0,45	0,77	0,93	0,49	0,65	4,21	0,33	0,94	2,77	0,37	1,67
	Feb	1,31	0,06	0,45	0,69	0,83	0,38	0,55	3,84	0,24	0,86	2,81	0,26	1,55
	Mar	1,13	0,01	0,38	0,54	0,73	0,35	0,44	3,76	0,15	0,67	2,69	0,17	1,32
	Abr	1,05	-0,04	0,31	0,47	0,62	0,34	0,37	3,42	0,20	0,56	2,62	0,11	1,18
	May	0,87	-0,13	0,24	0,41	0,50	0,25	0,30	3,37	0,11	0,50	2,64	0,02	1,02
	Jun	0,50	-0,31	0,03	0,15	0,30	0,05	0,08	2,67	-0,09	0,27	2,28	-0,16	0,59
	Jul	0,35	-0,39	-0,10	-	0,08	-0,09	-0,07	2,16	-0,21	0,13	1,65	-0,28	0,44
	Ago	0,14	-0,65	-0,37	-0,28	-0,29	-0,35	-0,34	1,98	-0,50	-0,05	1,40	-0,54	0,17
	Sep	-0,24	0,50	...

RENDIMIENTOS DE LA DEUDA PÚBLICA A LARGO PLAZO
Tasas de variación interanual

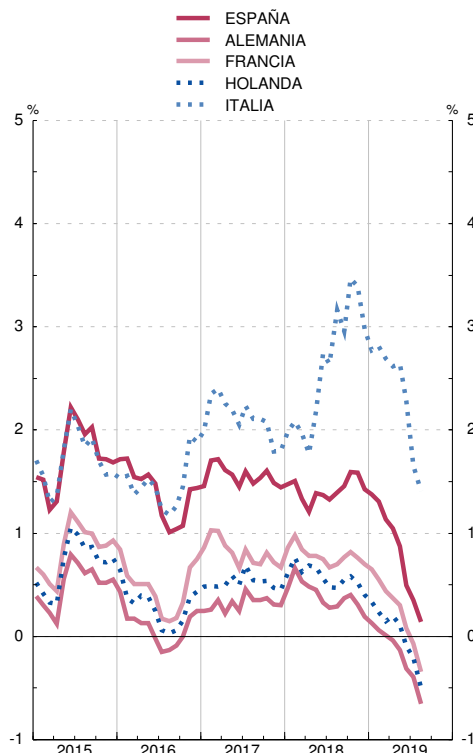

RENDIMIENTOS DE LA DEUDA PÚBLICA A LARGO PLAZO
Tasas de variación interanual

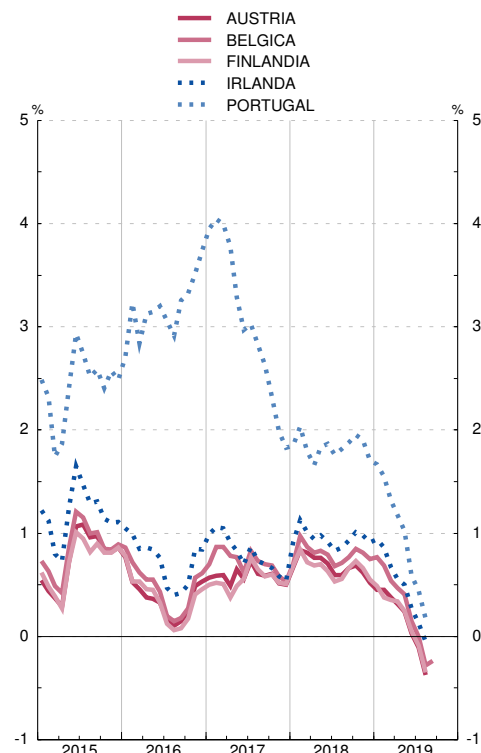

Notas:

- (a) Tipo de interés de los bonos a diez años, que es el tipo que se utiliza en el criterio de convergencia de tipos de interés.
(b) Véase también la columna 11 del cuadro 2.10.

APÉNDICE 1 BANCO DE ESPAÑA. BALANCE DE SITUACIÓN RESUMIDO

BALANCE DE SITUACIÓN RESUMIDO DEL BANCO DE ESPAÑA

Balance de situación resumido del Banco de España, que se publica en cumplimiento de lo establecido en el artículo 29 del Reglamento interno del Banco de España, aprobado por Resolución de 28.3.2000 (BOE de 6.4.2000)

De conformidad con el sistema contable establecido en el Eurosistema en relación con la emisión de billetes de euro, el 8% del total de los billetes de euro en circulación se asigna al BCE con periodicidad mensual. La contrapartida de este ajuste se contabiliza (en las cuentas de los BCN) como un pasivo Intra-Eurosistema relacionado con la emisión de billetes. El 92% restante de los billetes de euro en circulación se asigna a los BCN también con periodicidad mensual, de modo que cada BCN muestra en su balance la parte de los billetes de euro emitidos que le corresponde de acuerdo con su participación en el capital desembolsado del BCE. La diferencia entre el valor de los billetes de euro asignados a cada BCN de acuerdo con el citado sistema contable y el valor de los billetes de euro puestos en circulación también se contabiliza (en las cuentas de los BCN) como un activo/pasivo Intra-Eurosistema relacionado con la emisión de billetes.

BALANCE DE SITUACIÓN RESUMIDO A 30 DE SEPTIEMBRE DE 2019

CONCEPTOS	EUROS
ACTIVO	
Oro y derechos en oro.	12.346.326.553,39
Activos en moneda extranjera frente a no residentes en la zona del euro.	55.213.784.902,30
Activos en moneda extranjera frente a residentes en la zona del euro.	3.964.864.930,08
Activos en euros frente a no residentes en la zona del euro.	1.094,99
Préstamos en euros concedidos a entidades de crédito de la zona del euro en relación con operaciones de política monetaria.	134.573.530.000,00
Otros activos en euros frente a entidades de crédito de la zona del euro.	1.229.258,71
Valores emitidos en euros por residentes en la zona del euro.	357.950.111.239,00
Créditos en euros a las Administraciones Públicas.	0
Cuentas Intra-Eurosistema.	144.009.889.015,27
Partidas en curso de liquidación.	303.093,30
Otros activos.	7.795.674.078,53
TOTAL ACTIVO	715.855.714.165,57
PASIVO	
Billetes en circulación.	138.050.074.600,00
Depósitos en euros mantenidos por entidades de crédito de la zona del euro en relación con operaciones de política monetaria.	95.023.627.851,30
Otros pasivos en euros con entidades de crédito de la zona del euro.	38.883.458,34
Certificados de deuda emitidos.	0
Depósitos en euros de otros residentes en la zona del euro.	40.848.887.812,77
Pasivos en euros con no residentes en la zona del euro.	2.897.259.819,71
Pasivos en moneda extranjera con residentes en la zona del euro.	1.608.590,53
Pasivos en moneda extranjera con no residentes en la zona del euro.	965.719,13
Contrapartida de los derechos especiales de giro asignados por el FMI.	3.536.143.881,56
Cuentas Intra-Eurosistema.	383.526.086.260,33
Partidas en curso de liquidación.	179.839.693,06
Otros pasivos.	8.421.819.696,58
Provisiones.	21.453.145.158,30
Cuentas de revalorización.	19.977.563.989,00
Capital y reservas.	1.899.807.634,96
TOTAL PASIVO	715.855.714.165,57

APÉNDICE 2 ESQUEMAS DE SECTORIZACIÓN

Esquema de sectorización 1

AGRUPACIONES INSTITUCIONALES UTILIZADAS EN LOS CUADROS DE ANÁLISIS MONETARIO EN EL CONTEXTO DE LA ZONA EURO (CAPÍTULOS DE 6 A 8)		
A. RESIDENTES EN ESPAÑA		
A.1. Instituciones financieras monetarias	1. BANCO DE ESPAÑA (S.121)	
	2. OTRAS INSTITUCIONES FINANCIERAS MONETARIAS (S.122/S.123)	<ol style="list-style-type: none"> 1. Entidades de crédito <ol style="list-style-type: none"> a) Bancos b) Cajas c) Cooperativas de crédito d) Instituto de crédito oficial 2. Establecimientos financieros de crédito 3. Entidades de dinero electrónico 4. Fondos del mercado monetario (FMM)
A.2. Administraciones públicas (S.13)	1. ADMINISTRACIÓN CENTRAL (S.1311)	<ol style="list-style-type: none"> 1. Estado 2. Organismos de la Administración central
	2. COMUNIDADES AUTÓNOMAS (S.1312)	
	3. CORPORACIONES LOCALES (S.1313)	
	4. ADMINISTRACIONES DE SEGURIDAD SOCIAL (S.1314)	<ol style="list-style-type: none"> 1. Sistema de seguridad social 2. Otras administraciones de seguridad social

Esquema de sectorización 1 (continuación)

AGRUPACIONES INSTITUCIONALES UTILIZADAS EN LOS CUADROS DE ANÁLISIS MONETARIO EN EL CONTEXTO DE LA ZONA EURO (CAPÍTULOS DE 6 A 8)

<p>A.3. Otros sectores residentes</p>	<p>1. INSTITUCIONES FINANCIERAS NO MONETARIAS EXCEPTO EMPRESAS DE SEGUROS Y FONDOS DE PENSIONES (S.124/S.127)</p>	<p>1. <i>Fondos de inversión no monetarios (S.124)</i></p> <p>a) <i>Fondos de inversión mobiliaria (FIM),excepto FMM</i></p> <p>b) <i>Sociedades de inversión colectiva de capital variable (SICAV)</i></p> <p>c) <i>Instituciones de inversión colectiva de inversión libre (IICIL)</i></p> <p>d) <i>Instituciones de inversión colectiva de instituciones de inversión colectiva de inversión libre (IICICIL)</i></p> <p>e) <i>Fondos y sociedades de inversión inmobiliaria (IICII)</i></p> <p>f) <i>Fondos de capital-riesgo, fondos de capital-riesgo pyme, fondos de capital-riesgo europeos, fondos de emprendimiento social europeos, y fondos de inversión colectiva de tipo cerrado</i></p> <p>2. <i>Otros intermediarios financieros excepto empresas de seguros y fondos de pensiones (S.125)</i></p> <p>a) <i>Fondos de titulización</i></p> <p>b) <i>Sociedades de gestión de activos (Ley 9/2012)</i></p> <p>c) <i>Sociedades de capital riesgo, sociedades de capital riesgo pyme, sociedades de capital-riesgo europeas, sociedades de emprendimiento social europeas, y sociedades de inversión colectiva de tipo cerrado</i></p> <p>d) <i>Sociedades anónimas cotizadas de inversión en el mercado inmobiliario (SOCIMIs)</i></p> <p>e) <i>Sociedades de valores</i></p> <p>f) <i>Entidades de contrapartida central</i></p> <p>g) <i>Resto de otros intermediarios financieros excepto empresas de seguros y fondos de pensiones</i></p> <p>3. <i>Auxiliares financieros (S.126)</i></p> <p>a) <i>Agencias de valores</i></p> <p>b) <i>Sociedades gestoras de cartera</i></p> <p>c) <i>Sociedades gestoras de Instituciones de inversión colectiva y fondos de pensiones</i></p> <p>d) <i>Sociedades de garantía recíproca y reafianzamiento</i></p> <p>e) <i>Sociedades de tasación</i></p> <p>f) <i>Entidades de pago</i></p> <p>g) <i>Establecimientos de cambio de moneda</i></p> <p>h) <i>Agencias de calificación financiera</i></p> <p>i) <i>Infraestructuras de mercados</i></p> <p>j) <i>Sedes centrales de grupos financieros</i></p> <p>k) <i>Otros auxiliares financieros</i></p> <p>4. <i>Instituciones financieras de ámbito limitado y prestamistas de dinero (S.127)</i></p> <p>a) <i>Sociedades emisoras de participaciones preferentes</i></p> <p>b) <i>Empresas holding que no gestionan filiales</i></p> <p>c) <i>Otras entidades financieras especializadas</i></p> <p>d) <i>Resto de instituciones financieras de ámbito limitado y prestamistas de dinero</i></p>
	<p>2. EMPRESAS DE SEGUROS (S.128)</p>	
	<p>3. FONDOS DE PENSIONES (S.129)</p>	

Esquema de sectorización 1 (continuación)

AGRUPACIONES INSTITUCIONALES UTILIZADAS EN LOS CUADROS DE ANÁLISIS MONETARIO EN EL CONTEXTO DE LA ZONA EURO
(CAPÍTULOS DE 6 A 8)

A.3. Otros sectores residentes (continuación)	4. SOCIEDADES NO FINANCIERAS ¹ (S.11)	
	5. HOGARES E INSTITUCIONES SIN FINES DE LUCRO AL SERVICIO DE LOS HOGARES (S.14/S.15)	
B. RESIDENTES EN OTROS PAÍSES DE LA ZONA EURO		
B.1. Instituciones financieras monetarias	1. EUROSISTEMA ² (excepto Banco de España)	
	2. OTRAS INSTITUCIONES FINANCIERAS MONETARIAS	
B.2. Administraciones Públicas (S.13)	1. ADMINISTRACIÓN CENTRAL (S.1311)	
	2. OTRAS ADMINISTRACIONES PÚBLICAS (S.1312/S.1314)	<i>1. Administración Regional (S.1312)</i> <i>2. Corporaciones Locales (S.1313)</i> <i>3. Administraciones de seguridad social (S.1314)</i>
B.3. Otros sectores residentes	1. INSTITUCIONES FINANCIERAS NO MONETARIAS EXCEPTO EMPRESAS DE SEGUROS Y FONDOS DE PENSIONES (S.124/S.127)	
	2. EMPRESAS DE SEGUROS Y FONDOS DE PENSIONES (S.128/S.129)	
	3. SOCIEDADES NO FINANCIERAS ¹ (S.11)	
	4. HOGARES E INSTITUCIONES SIN FINES DE LUCRO AL SERVICIO DE LOS HOGARES (S.14/S.15)	

Esquema de sectorización 1 (continuación)

AGRUPACIONES INSTITUCIONALES UTILIZADAS EN LOS CUADROS DE ANÁLISIS MONETARIO EN EL CONTEXTO DE LA ZONA EURO
(CAPÍTULOS DE 6 A 8)

C. RESTO DEL MUNDO

C.1. Bancos

C.2. Otros residentes del Resto del mundo

1. ADMINISTRACIONES PÚBLICAS

2. RESTO DE OTROS RESIDENTES DEL RESTO DEL MUNDO

Pro memoria

I. Instituciones financieras residentes en España (A.1+A.3.1+A.3.2+A.3.3)

II. Instituciones financieras residentes en otros países de la zona del euro (B.1+B.3.1+B.3.2)

NOTA GENERAL: Los códigos que figuran detrás de las principales agrupaciones (S.11, S.12, S.13, ...) son los del Sistema Europeo de Cuentas 2010 (SEC 2010), aprobado por el Reglamento (UE) N° 549/2013 del Parlamento europeo y del Consejo de 21 de mayo de 2013

RESTO DE NOTAS: 1. Públicas y privadas. 2. El Eurosistema está formado por el Banco Central Europeo y los bancos centrales nacionales de la zona del euro

Esquema de sectorización 2

AGRUPACIONES INSTITUCIONALES UTILIZADAS EN LOS ESTADOS DE SUPERVISIÓN (CAPÍTULO 4)		
A. RESIDENTES EN ESPAÑA		
A.1. Sistema crediticio	A.1.1. BANCO DE ESPAÑA	
	A.1.2. ENTIDADES DE DEPÓSITO	<i>A.1.2.1. Bancos A.1.2.2. Cajas de ahorros A.1.2.3. Cooperativas de crédito</i>
	A.1.3. INSTITUTO DE CRÉDITO OFICIAL	
A.2. Administraciones Públicas	A.2.1. ADMINISTRACIÓN CENTRAL	<i>A.2.1.1. Estado A.2.1.2. Organismos de la Administración Central</i>
	A.2.2. COMUNIDADES AUTÓNOMAS	
	A.2.3. CORPORACIONES LOCALES	
	A.2.4. ADMINISTRACIONES DE SEGURIDAD SOCIAL	
A.3. Otros sectores Residentes	A.3.1. OTROS INTERMEDIARIOS FINANCIEROS, INCLUIDOS EMPRESAS DE SEGUROS Y FONDOS DE PENSIONES	
	A.3.2. AUXILIARES FINANCIEROS E INSTITUCIONES FINANCIERAS DE ÁMBITO LIMITADO Y PRESTAMISTAS DE DINERO	
	A.3.3. SOCIEDADES NO FINANCIERAS PÚBLICAS Y PRIVADAS	
	A.3.4. HOGARES	
	A.3.5. INSTITUCIONES SIN FINES DE LUCRO AL SERVICIO DE LOS HOGARES	
B. RESTO DEL MUNDO		

Sectorisation scheme 2

INSTITUTIONAL GROUPINGS USED IN SUPERVISORY RETURNS (CHAPTER 4 OF THE STATISTICAL BULLETIN)		
A. RESIDENTS IN SPAIN		
A.1. Credit System	A.1.1. BANCO DE ESPAÑA	
	A.1.2. DEPOSIT MONEY INSTITUTIONS	<i>A.1.2.1. Private Banks A.1.2.2. Saving banks A.1.2.3. Credit co-operative banks</i>
	A.1.3. INSTITUTO DE CRÉDITO OFICIAL	
A.2. General Government	A.2.1. CENTRAL GOVERNMENT	<i>A.2.1.1. State A.2.1.2. Central Government Agencies</i>
	A.2.2. REGIONAL (AUTONOMOUS) GOVERNMENTS (S.1312)	
	A.2.3. LOCAL GOVERNMENTS (S.1313)	
	A.2.4. SOCIAL SECURITY FUNDS (S.1314)	
A.3. Other resident sectors	A.3.1. OTHER FINANCIAL INTERMEDIARIES, INCLUDING INSURANCE CORPORATIONS AND PENSION FUNDS	
	A.3.2. FINANCIAL AUXILIARIES AND CAPTIVE FINANCIAL INSTITUTIONS AND MONEY LENDERS	
	A.3.3. NON- FINANCIAL CORPORATIONS PRIVATE AND PUBLIC	
	A.3.4. HOUSEHOLDS	
	A.3.5. NON-PROFIT INSTITUTIONS SERVING HOUSEHOLDS	
B. REST OF THE WORLD		

APÉNDICE 3 NOTAS METODOLÓGICAS

NOTA METODOLÓGICA DEL CAPÍTULO 10

EMPRESAS DE SEGUROS Y FONDOS DE PENSIONES

Introducción

De acuerdo con lo establecido en el SEC 95, el conjunto de Empresas de seguros y los fondos de pensiones constituyen en subsector dentro del sector de Instituciones financieras. La inclusión de estas entidades dentro del sector de Instituciones financieras se deba, fundamentalmente, a que el ejercicio de su actividad principal, que es la cobertura de riesgos, conlleva una importante labor de intermediación de recursos financieros desde unos sectores a otros. A lo largo de los últimos años, la actividad de este subsector ha ido creciendo significativamente, evolución que cabe atribuir no solo al aumento del deseo de la población de cubrir los distintos tipos de riesgos que ofrecen estas entidades, sino también a la utilización creciente de determinada gama de productos con una finalidad de ahorro.

En los siguientes epígrafes de esta nota se informa de los distintos grupos de agentes que integran este subsector (epígrafe 2), de las fuentes de información utilizadas y de la disponibilidad de datos (epígrafe3) y de la información concreta que contienen los diferentes cuadros que componen este capítulo (epígrafe 4).

Los agentes que integran el subsector

Este subsector comprende cuatro grupos de agentes diferentes: las Empresas de seguros privados, las Mutualidades de previsión social, el Consorcio de Compensación de Seguros y los Fondos de pensiones, todos ellos bajo la supervisión de la Dirección General de Seguros y Fondos de Pensiones (DGSFP).

- **Las Empresas de seguros privados** recogen la actividad de las sociedades anónimas –cuyo capital puede ser solo español, solo extranjero o mixto-, las mutuas de seguros privados, las delegaciones en España de empresas de seguros extranjeras y las empresas reaseguradoras residentes en España (1).
- **Las mutualidades de previsión social** son entidades privadas de carácter benéfico, creadas generalmente por determinados colectivos como una forma de apoyo corporativo (otorgan prestaciones de pequeña cuantía por fallecimiento, nacimiento, etc. Y conceden pequeños préstamos). Son entidades autónomas de los colectivos (empresas, asociaciones, etc.) en cuyo ámbito nacen y su es complementar las pensiones de la Seguridad Social. Sus recursos principales son las aportaciones directas de los asociados o de otras personas o entidades protectoras. Estas entidades pueden tener carácter voluntario u obligatorio (la afiliación de los asociados está vinculada de forma obligatoria a la pertenencia de estos a un colegio profesional, colectivo o empresa). En este grupo están incluidas las denominadas “Cajas de pensiones sustitutorias”, que existieron hasta 1984 en el sistema asegurador español. Estas cajas se constituían por determinados colectivos con la finalidad de actuar como sustitutorias del régimen de la Seguridad Social. Al establecer la disposición adicional quinta de la Ley de Presupuestos para 1984 el traspaso obligatorio de los colectivos cubiertos por estas cajas (tanto jubilados como empleados todavía en activo) a la Seguridad Social, estas entidades pasaron a desempeñar un papel complementario de la seguridad social, estatus que siguen manteniendo en la actualidad.
- **El Consorcio de Compensación de Seguros (CCS)** es una entidad de derecho público con personalidad jurídica propia, cuyo objeto es cubrir los riesgos extraordinarios sobre personas y bienes. Se financia fundamental mente con los recargos establecidos sobre las primas pagadas por los tomadores de cualquier tipo de seguro, con las ayudas y préstamos que recibe del Estado y con primas directas. Además, actúa como agente del Estado ante la Compañía Española de Crédito a la Exportación (CESCE), que es la empresa pública de seguros privados que gestiona, por cuenta del Estado, la cobertura de los riesgos políticos y de determinados riesgos comerciales de las exportaciones españolas. Esta última actividad del CCS no se incluye en las series, ya que se imputa directamente al Estado.
- **Los fondos de pensiones** son los Fondos creados al amparo de la Ley 8/1987, de 8 de junio. Son patrimonios separados e independientes de las entidades que los promueven, y carecen de personalidad jurídica. Estos patrimonios están integrados por los recursos afectos a las finalidades establecidas en los planes de pensiones adscritos. Su administración está encomendada a una entidad gestora y a un depositario, bajo la supervisión de una comisión de control. Estos Fondos se denominan usualmente “Fondos de pensiones autónomos” o externos, en contraposición a los “Fondos de pensiones no autónomos” o internos, que son los constituidos por determinadas entidades de crédito y sociedades no financieras mediante dotaciones a fondos de provisión o reservas internas. Los Fondos internos figuran dentro del balance de los sectores o subsectores que los han constituido (Otras instituciones financieras y Sociedades no financieras) y representan un pasivo frente a los trabajadores (Hogares) con derechos sobre los mismos. Normalmente, en el activo del balance no figura ninguna adscripción diferenciada de activos para cubrir los citados derechos pasivos.

Fuentes y disponibilidad de información

- **Empresas de seguros privados**
La fuente principal de datos son los balances anuales y otras informaciones complementarias que las empresas de seguros remiten a la DGSFP y que esta publica anualmente en sus memorias. Los datos anuales, para el total de esta agrupación, están disponibles desde 1962, y corresponden a tres planes contables distintos (1962-1982, 1983-1997 y 1998 en adelante). En consecuencia, la elaboración de las series históricas ha requerido la realización de los correspondientes enlaces por parte del Banco de España, Este ejercicio se ha realizado adaptando la información de los dos planes anteriores al de 1998, sin que se hayan producido rupturas en las series que merezca la pena resaltarse. Por un lado, las diferencias atribuibles a la distinta cobertura, según los años, señalada en

la nota a pie de página núm. 1, eran pequeñas en el momento de realizarse dicho enlace y, por otro lado, las restantes diferencias por cambio de plan contable fueron, asimismo, reducidas. Además, para una muestra de entidades cuyas provisiones técnicas de seguros suponen el 98% del total, aproximadamente, se dispone de información trimestral desde 1986, aunque son algunas limitaciones. Concretamente, esta información trimestral no incluye datos de las entidades reaseguradoras y no se dispone de datos para los trimestres de 1990 y para los tres primeros de 1998, por lo que estos trimestres figuran como no disponibles en las series históricas.

– **Mutualidades de previsión social**

Se dispone de información desde 1970, con distinto contenido y a partir de las siguientes fuentes:

- Para el período 1970-1984 los datos provienen de los balances individuales de las propias entidades y de información parcial y heterogénea del Ministerio de Trabajo y Seguridad Social (del que dependieron hasta 1984) y del Ministerio de Economía. A partir de estos datos, el Banco de España ha estimado las correspondientes series.
- Para el período 1985-1997, inclusive, se dispone de datos de las memorias estadísticas anuales de la DGSFP que integran la información correspondiente a las mutualidades de ámbito nacional, bajo la supervisión de dicha Dirección General, y la información de las entidades bajo supervisión de las Comunidades Autónomas, tras el traspaso de las competencias en esta materia.
- Para 1998 las series recogen únicamente los datos de las Mutualidades de previsión social de ámbito nacional, procedentes de las memorias trimestrales de la DGSFP, y de las entidades de Cataluña y del País Vasco, información proporcionada directamente por la Generalidad de Cataluña y del Gobierno Vasco.
- Desde 1999 las series son estimaciones del Banco de España a partir de los datos de las memorias de la Confederación Española de Mutualidades. Estas estimaciones se sustituirán por los datos oficiales a medida que se vaya disponiendo de los mismos.

– **Consorcio de Compensación de Seguros**

Para el período 1970- 1982 la disponibilidad de datos es parcial y procede de diversas fuentes, principalmente de los tres organismos que en 1982 se refundieron constituyendo el actual CCS: el propio CCS, el Fondo Nacional de Garantía y el Seguro Obligatorio de Viajeros. A partir de esta información, el Banco de España ha estimado las correspondientes series históricas. Desde 1983 los datos provienen de las memorias anuales del propio Consorcio.

– **Fondos de pensiones externos**

Se dispone de datos desde que estos Fondos comenzaron a constituirse, en el año 1998. La fuente de los mismos son las memorias estadísticas anuales que publica la DGSFP.

Información que contienen los diferentes cuadros del capítulo

Los cuadros recogen, en forma de series históricas, la información contable- administrativa procedente de la DGSFP, las Comunidades Autónomas que suministran datos y el CCS. El cuadro 10.1 tiene por finalidad proporcionar una visión global de la importancia relativa de cada uno de los cuatro grupos de entidades que integran el subsector a través del total de su balance y de la partida más relevante del mismo: las provisiones técnicas y los fondos propios, en el caso de los fondos de pensiones. A continuación, los cuadros 10.2 a 10.6 proporcionan determinados detalles del activo y del pasivo del balance del total del subsector (cuadro 10.2) y de cada uno de los grupos de agentes que lo componen (cuadros 10.3 a 10.6). La estructura de todos estos cuadros es idéntica, por lo que ha sido preciso realizar alguna adaptación, de carácter menor, al formato de balance que cada grupo de agentes remite a la DGSFP.

Notas

- Hasta 1997 (inclusive), las series anuales que se presentan incluyen la actividad en España de las empresas residentes en España (es decir, tanto las de nacionalidad española como las sucursales de entidades extranjeras); desde entonces no se incluye la información del negocio asegurador realizado en España por sucursales con sede social en otros países de la UE, dado que, en el marco jurídico vigente, no se prevé la remisión de datos por parte de estas sucursales. En cuanto a las series trimestrales, a partir del primer trimestre de 1996 recogen la actividad tanto en España como en el extranjero de las entidades de nacionalidad española. Además, a partir de 1998, al igual que las series anuales y por el mismo motivo estas series no incluyen la actividad en España de las sucursales de entidades con sede social en otros países de la UE.

NOTA METODOLÓGICA

LA DEUDA DE LAS ADMINISTRACIONES PÚBLICAS (AAPP) ELABORADA SEGÚN LA METODOLOGÍA DEL PROTOCOLO DE DÉFICIT EXCESIVO (PDE)

Introducción

Entre las funciones que el Banco de España tiene atribuidas por la legislación española y, en concreto, por la Ley de Autonomía del Banco de España y por los sucesivos Planes Estadísticos Nacionales aparece, de forma destacada, la elaboración de un conjunto de estadísticas, entre las que se incluye la deuda pública según el Protocolo de Déficit Excesivo (PDE). Así, el Banco de España publica en Internet regularmente información trimestral sobre la deuda pública en su Boletín Estadístico y, mensual, en los Indicadores económicos.

Esta nota describe la metodología utilizada en la elaboración de la deuda PDE. En el apartado que sigue a esta introducción, se exponen los diferentes conceptos de deuda o endeudamiento que suelen manejarse, dependiendo del contexto al que estén referidos. Seguidamente, en el apartado segundo, se proporciona una descripción de la metodología aplicada. Finalmente, el apartado tercero detalla la información que publica el Banco de España.

Distintos conceptos de endeudamiento

En el marco de la actividad económica de cualquier agente, los gastos (incluida la adquisición neta de activos financieros) que no se financian con los ingresos corrientes y de capital deben financiarse mediante la contracción neta de pasivos. Esta generación de pasivos se suele denominar deuda o endeudamiento; no obstante, es necesario distinguir entre la contracción de pasivos en un período de tiempo (flujos) y el saldo en circulación de estos pasivos en un momento determinado (saldos). Por ello, formalmente se denomina variación neta de pasivos a los flujos (operaciones del período), y deuda o endeudamiento o pasivos en circulación, a los saldos. Dentro de esta definición general de endeudamiento se inscriben distintos conceptos, delimitados por los instrumentos incluidos y por los métodos de valoración de éstos, y que, por tanto, deben ser contemplados junto a la propia definición general. En este epígrafe se describe la diferente cobertura de los principales conceptos de endeudamiento que se utilizan frecuentemente y se facilita, mediante el esquema 1, una comparación entre ellos.

1. Pasivos totales

Es el concepto de endeudamiento más amplio posible, y es el reflejado en las Cuentas Financieras de la Economía Española (CFEE), publicación trimestral del Banco de España con un elevado grado de detalle (<http://www.bde.es/webbde/es/estadis/ccff/ccff.html>). En su capítulo 2 se presentan las operaciones financieras (flujos) y los activos financieros y pasivos (saldos) para todos los sectores y subsectores en los que se ha clasificado la economía, entre ellos las AAPP. Así, en este caso concreto, las CFEE informan sobre la actividad financiera de estas Administraciones de una forma completa, coherente e integrada con el resto de los sectores y subsectores de la economía y con las operaciones no financieras de las propias AAPP; por tanto, sirven como marco de referencia global para analizar la actividad financiera de éstas en su conjunto. El concepto de endeudamiento que proporciona esta publicación es el más amplio posible, porque comprende la totalidad de los pasivos contraídos por las AAPP, independientemente de su naturaleza (emisión de moneda, valores representativos de deuda, participaciones en el capital y en fondos de inversión, préstamos no comerciales, a corto y a largo plazo, en euros y en monedas distintas del euro, créditos comerciales y otras obligaciones pendientes de pago). En cuanto a la valoración de los pasivos incluidos en este concepto, se sigue la metodología que establece el Sistema Europeo de Cuentas Económicas Integradas de 2010 (SEC 2010) descrita en la nota metodológica de las CFEE que se difunde en la página web del Banco de España (<http://www.bde.es/webbde/SES/Secciones/Publicaciones/PublicacionesSerias/NotasEstadisticas/07/Fic/nest05.pdf>) y que se caracteriza por utilizar los valores de mercado en la valoración de los saldos y flujos de los pasivos materializados en valores representativos de deuda.

La variación de este endeudamiento se explica por: a) La necesidad neta de financiación, es decir, los gastos no financieros menos los ingresos no financieros, según el criterio de la Contabilidad Nacional, que, a su vez, debe seguir las normas del SEC 2010; b) El incremento neto de activos financieros y, c) Los ajustes por cambios de valoración (que se producen, por ejemplo, en el caso de los valores representativos de deuda y los pasivos en monedas distintas del euro).

2. Deuda elaborada según el PDE

Este concepto de endeudamiento no es tan amplio como el anterior. El Banco de España publica un detalle pormenorizado de este concepto de deuda sobre cada uno de los subsectores que componen las AAPP y se difunde con un menor desfase temporal que las CFEE. Asimismo, proporciona un detalle por instrumentos muy completo ya que distingue:

- Efectivo y depósitos (emisión de moneda metálica)
- Valores representativos de deuda, tanto en euros como en monedas distintas del euro por plazos en origen:
 - a corto plazo
 - a medio y largo plazo
- Préstamos
 - a) Créditos concedidos por entidades de crédito residentes, tanto en euros como en monedas distintas del euro, por plazos en origen.
 - a corto plazo (igual o inferior a 12 meses)
 - a medio y largo plazo (superior a 12 meses)
 - b) Créditos concedidos por no residentes, tanto en euros como en monedas distintas del euro (Resto del mundo)

- c) Préstamos Imputados por Asociaciones Público Privadas y otros métodos de financiación de infraestructuras¹.
- d) Operaciones de Factoring sin recurso²,

El concepto de “Deuda elaborada según el PDE” se diferencia principalmente del concepto de “Pasivos totales” en que no incluye los pasivos de las AAPP en poder de otras AAPP ni los créditos comerciales y otras cuentas pendientes de pago. Además, en cuanto a los métodos de valoración, los valores representativos de deuda se computan por su valor nominal en la deuda elaborada según el PDE (véase el apartado 3 del punto siguiente).

Esquema 1
Administraciones Públicas: diferentes conceptos de endeudamiento
Estructura porcentual a 31.12.2014

Instrumentos		Pasivos totales	Deuda elaborada según el PDE
Efectivo y depósitos		0,3%	0,3 %
Valores representativos de deuda	Valores en poder de AAPP	3,2%	
	Resto de valores (corto, medio y largo plazo)	63,0%	63,0%
Créditos no comerciales a largo plazo en poder de AAPP		14,2%	
Otros créditos no comerciales a largo plazo		12,6%	12,5%
Créditos no comerciales a corto plazo		0,7%	0,7%
Créditos comerciales y otros pasivos en poder de AAPP		2,4%	
Otros créditos comerciales y otros pasivos		3,6%	
Total		100%	76,5%

Estos dos conceptos de endeudamiento no son los únicos posibles. También existen otras definiciones para valorar este aspecto de las finanzas públicas como, por ejemplo, la deuda pública neta, que se obtendría restando a la deuda bruta, que es como se contempla ésta en los dos conceptos que recoge este epígrafe, el saldo de activos financieros (con la idea de que hay que distinguir cuando un agente económico aumenta su endeudamiento para financiar déficit de cuando lo hace para adquirir activos financieros). Cualquier concepto de endeudamiento tiene su significado y es válido para el análisis económico, siempre que se especifique con detalle el ámbito al que va referido. No obstante, se considera de interés resaltar que el concepto de deuda elaborada según el PDE tiene la virtud de estar definido según normas homogéneas de obligado cumplimiento para todos los países de la UE y estar sometido a un escrutinio minucioso por parte de la Comisión Europea (Eurostat), por lo que es comparable entre los distintos Estados miembros de la UE. Esto no sucede con cualquier definición establecida con criterios de un solo país. Además, el concepto de deuda elaborada según el PDE es útil a nivel práctico dado que, por un lado, es aquel cuyos datos se publican con menor desfase temporal y, por otro lado, su evolución constituye una buena aproximación a los pasivos totales. Por su parte, los pasivos totales es el concepto de deuda utilizado en las cuentas financieras que elaboran todos los Estados miembros de la UE.

Metodología. El endeudamiento según el Protocolo de Déficit Excesivo (PDE)

La definición de este endeudamiento está regulada por el *Reglamento (CE) n° 479/2009 del Consejo, de 25 de mayo de 2009, relativo a la aplicación del Protocolo sobre el procedimiento aplicable en caso de déficit excesivo, anejo al Tratado constitutivo*

¹ De acuerdo con la decisión de Eurostat de febrero de 2004 sobre el tratamiento de los contratos de Asociación Público-privada para la construcción de infraestructuras, en función de las características de estos contratos, algunos activos no financieros construidos por concesionarios privados se reasignan en el balance de las Administraciones Públicas con efectos en el déficit y en la deuda de este sector (<http://ec.europa.eu/eurostat/documents/1015035/2041337/Treatment+of+PPPs.pdf/af9e90e2-bf50-4c77-a1a0-e042a617c04e>).

² De acuerdo con la decisión de Eurostat de julio de 2012, los créditos comerciales de las Administraciones Públicas que se descuentan en instituciones financieras mediante operaciones de factoring sin recurso deben ser incluidos en la deuda PDE (<http://ec.europa.eu/eurostat/documents/1015035/2041337/Statist-record-of-some-operations-rel-to-trade-credits-i.pdf/f2238d11-9257-4a0e-bd9a-39dcf1fb2cfd>).

de la Comunidad Europea, y por el Reglamento (UE) N° 220/2014 de la Comisión, de 7 de marzo de 2014 por el que se modifica el Reglamento (CE) n° 479/2009 respecto a las referencias al Sistema Europeo de Cuentas Nacionales y Regionales de la Unión Europea. Estos reglamentos, que a su vez han modificado el 3605/93 de 22 de noviembre de 1993, remiten al SEC para delimitar los principales términos que se utilizan. Entre otras cosas, esta normativa obliga a los Estados miembros de la UE a enviar a la Comisión Europea y, concretamente, a Eurostat, dos veces al año (a finales de marzo y a finales de septiembre) los datos de esta definición de deuda por subsectores y con un amplio detalle sobre determinados conceptos y operaciones. Estos envíos de datos se conocen como Notificaciones del PDE¹.

A los efectos que interesan en esta nota, el Reglamento 479/2009, modificado por el 220/2014, al igual que su antecesor, el 3605/93, especifica los conceptos de AAPP y deuda pública de la forma siguiente:

1. *Ámbito institucional de las AAPP*

El Reglamento 479/2009 especifica que el sector AAPP comprende los subsectores: Administración central, Comunidades autónomas, Corporaciones locales y Administraciones de seguridad social, con exclusión de las operaciones comerciales, según se definen en el SEC 2010. La exclusión de las operaciones comerciales significa que el sector AAPP abarca, exclusivamente, las unidades institucionales que producen, como función principal, servicios no destinados a la venta.

En el caso de España, el sector AAPP se compone de los cuatro subsectores siguientes:

- La **Administración Central**, constituido por unidades institucionales que tienen competencias generales en todo el territorio nacional y que, en España, está formado por el Estado, por los Organismos de la Administración central y por las empresas que se clasifican como Administración Central.
- Las **Comunidades Autónomas**, que Incluye los órganos de gobierno de las Comunidades Autónomas y los Organismos autónomos de carácter administrativo y similares. En esta última agrupación se incluyen las universidades dependientes de cada Comunidad y, también, las empresas que se clasifican como Comunidades Autónomas.
- Las **Corporaciones Locales**, constituidas por los Ayuntamientos, Diputaciones y Cabildos, sus mancomunidades y agrupaciones, Ciudades Autónomas (Ceuta y Melilla) y los organismos autónomos de carácter administrativo y similares dependientes.
- Las **Administraciones de Seguridad Social**, que incluye las unidades institucionales de naturaleza jurídica y ámbito territorial diversos que llevan a cabo funciones relacionadas con la provisión de prestaciones sociales. Desde el primer trimestre del año 2000, de acuerdo con la sectorización de la Base 2000 y de la Base 2008 de la Contabilidad Nacional de España que elabora el INE, las unidades que realizan funciones de Seguridad Social financiadas mediante los impuestos generales (fundamentalmente la Sanidad) se clasifican junto con las unidades de las que dependen en los subsectores Administración Central, Comunidades Autónomas y Corporaciones Locales, mientras que las unidades que realizan funciones de Seguridad Social financiadas mediante cotizaciones sociales se clasifican en el subsector Administraciones de Seguridad Social.

Todos estos subsectores tienen dos características básicas: a) están constituidos por unidades institucionales cuya función principal es producir bienes y servicios no destinados a la venta, y/o efectuar operaciones de redistribución de la renta y la riqueza nacionales y, b) sus recursos principales proceden de pagos obligatorios efectuados por otras unidades institucionales, y no de la venta de su producción.

Dicho de otro modo, para decidir si una unidad institucional ha de incluirse o no en el sector AAPP han de tenerse en cuenta los criterios económicos establecidos en el propio SEC 2010 que permiten determinar, en primer lugar, si una unidad es un productor público o privado y, en segundo lugar, si una unidad es un productor de mercado o no de mercado según la naturaleza de la producción. Atendiendo al SEC 2010, se incluyen en el sector de las AAPP aquellas unidades institucionales controladas por las AAPP y que son productores no de mercado. Se consideran productores no de mercado, principalmente, aquellas unidades institucionales que no cubran más del 50% de sus costes de producción con los ingresos procedentes de la venta de sus productos. Esta metodología implica, de hecho, supeditar el criterio jurídico al económico a la hora de incluir o excluir a las unidades institucionales en el sector AAPP y sus subsectores, ya que puede ocurrir que una unidad sea de naturaleza comercial desde la óptica jurídica pero no cumpla la regla del 50%, en cuyo caso se sectorizará dentro de las AAPP.

2. *Concepto de deuda pública*

El Reglamento 479/2009 y el Reglamento 220/2014 establecen que por deuda pública se entiende el valor nominal total de las obligaciones brutas del sector "administraciones públicas", a excepción de las obligaciones representadas por activos financieros que estén en manos del propio sector. El valor nominal se corresponde con el valor facial. En el caso de obligaciones indexadas, el reglamento especifica que su valor nominal corresponderá a su valor facial ajustado en función del incremento del capital derivado de la indexación acumulado al final de año.

¹ Es preciso aclarar que la versión del SEC vigente hasta la Notificación PDE de septiembre de 1999 inclusive fue la segunda edición, publicada en 1979 (SEC 79). A partir de la Notificación PDE de marzo de 2000, el SEC en vigor fue el correspondiente a 1995 (SEC 95). Resulta interesante señalar que esta versión del SEC fue el primer sistema de cuentas nacionales que se implantó mediante un texto legal, concretamente, por el Reglamento (CE) n° 2223/96 del Consejo, de 25 de junio de 1996 (denominado Reglamento SEC 95) y constituye, por tanto, una obligación legal para los países de la UE. La edición del SEC de 1979 suponía únicamente una "recomendación" a los países para elaborar cuentas nacionales lo más homogéneas posibles. La Notificación PDE de septiembre de 2014, ha sido la primera realizada según el SEC 2010 establecido por el Reglamento (UE) N° 549/2013 del Parlamento Europeo y del Consejo, de 21 de mayo de 2013, relativo al Sistema Europeo de Cuentas Nacionales y Regionales de la Unión Europea.

En cuanto a los instrumentos financieros que deben incluirse, la deuda pública estará constituida por las obligaciones de las administraciones públicas en las siguientes categorías, conforme a las definiciones del SEC 2010: Efectivo y depósitos, títulos de deuda y préstamos.

Por lo que se refiere a las obligaciones denominadas en divisas dicho reglamento establece que deberán convertirse a la moneda nacional al tipo de cambio representativo del mercado registrado el último día hábil de cada año.

En el caso de España, los instrumentos y las fuentes estadísticas utilizadas para calcular la deuda pública se recogen en el esquema 2 siguiente:

Esquema 2
Instrumentos y fuentes

Instrumentos (pasivos)		Fuente estadística
Efectivo y depósitos: emisión de moneda metálica		Banco de España.
Valores representativos de deuda	Valores a corto plazo emitidos en euros	Banco de España. Información recopilada por el Banco de España a través de: <ul style="list-style-type: none"> -Secretaría General del Tesoro y Política Financiera -Boletines oficiales del Estado y de las Comunidades Autónomas -Comisión Nacional del Mercado de Valores. -IBERCLEAR y Bolsas de valores Para las emisiones en monedas distintas del euro se utiliza información de la Balanza de pagos y datos de agencias especializadas (como, por ejemplo, Reuters).
	Valores a largo plazo emitidos en euros	
Préstamos concedidos por las Instituciones Financieras residentes		Información recopilada a través de la Central de Información de Riesgos (CIR) del Banco de España, obtenida de las declaraciones de las entidades de crédito prestamistas Para el Estado, la fuente es la Secretaría General del Tesoro y Política Financiera. La información sobre préstamos imputados por Asociaciones Público Privadas y otros métodos de financiación de infraestructuras procede de la Intervención General de la Administración del Estado (IGAE). Desde diciembre de 2012, se incluye el factoring sin recurso, cuya fuente es la CIR.
Préstamos concedidos por no residentes		Estadísticas de créditos y préstamos concedidos por no residentes a partir de las declaraciones que, con fines estadísticos, tienen obligación de remitir las AAPP al Departamento de Estadística del Banco de España, acerca de las transacciones económicas y los saldos de activos y pasivos financieros con el exterior, (Circular nº 4/2012, de 25 de abril). Para el Estado, la fuente es la Secretaría General del Tesoro y Política Financiera.

3. Reglas de Valoración

Las reglas de valoración utilizadas son las siguientes: los valores representativos de deuda a corto plazo como a medio y largo plazo se computan por su valor nominal, según el Reglamento 479/2009, teniendo en cuenta que el valor nominal es igual al valor facial; por otro lado, en los créditos se incluye únicamente la parte dispuesta. En ambos casos, cuando la moneda en que se realiza la emisión de valores distintos de acciones o se contrata el crédito es distinta del euro, su conversión a euros se lleva a cabo aplicando a la moneda en la que originalmente se han emitido los valores distintos de acciones o contratado el crédito el tipo de cambio de esa moneda al final del período al que va referido el saldo vivo.

De lo señalado hasta aquí se deduce que las estadísticas del Banco de España reflejan una estimación del endeudamiento representado en valores representativos de deuda y préstamos no comerciales a partir de fuentes en su mayoría exógenas a las administraciones y organismos cuya deuda se calcula. Esta razón explica que los montantes obtenidos para cada una de estas administraciones puedan no coincidir exactamente con los que constan en los registros internos de las mismas que, obviamente, son la mejor fuente de información sobre el endeudamiento de cualquier administración. Por ello, se realizan contrastes mensuales en el caso del Estado y trimestrales en el caso de las Comunidades Autónomas y principales Corporaciones Locales (Ayuntamientos con más de 500.000 habitantes) con la información de sus propios registros internos.

Difusión de la información sobre deuda pública.

El Banco de España, en los capítulos 11 a 14 del Boletín Estadístico y en los capítulos 6 y 8 de los Indicadores Económicos, difunde información en su página de Internet sobre la deuda de las AAPP, es decir, de las unidades institucionales clasificadas en el sector AAPP y, separadamente, sobre la deuda de las Empresas Públicas, es decir, de las unidades dependientes de las AAPP (productores públicos) no clasificadas como AAPP, cuya deuda no está incluida en el ámbito del PDE, por lo que no se incluye en las Notificaciones a la Comisión Europea a que se refiere ese procedimiento.

Las estadísticas del Banco de España proporcionan el endeudamiento de las AAPP tanto en cifras absolutas como en términos relativos respecto al PIB. Se aplica el PIB nacional para la deuda total del sector y sus subsectores y el PIB regional para obtener la ratio correspondiente a cada una de las Comunidades Autónomas. En ambos casos, la fuente del PIB son las publicaciones Contabilidad Nacional de España (CNE) y Contabilidad Regional de España (CRE) del Instituto Nacional de Estadística. No obstante, dado que los datos del PIB regional se actualizan con retraso respecto a los del PIB nacional, para los años en los que no se dispone de datos del PIB regional el procedimiento utilizado para calcular la ratio deuda/PIB de cada Comunidad Autónoma consiste en distribuir el PIB nacional de la CNE de acuerdo con la estructura del PIB regional del último año disponible.

Los cuadros del Boletín Estadístico que contienen información trimestral sobre deuda pública son los siguientes:

Capítulo 11. Administraciones Públicas

Administraciones Públicas

11.4 - Pasivos en circulación y deuda según el Protocolo de Déficit Excesivo (PDE). Importes.

11.5 - Pasivos en circulación y deuda según el Protocolo de Déficit Excesivo (PDE). Porcentajes del PIB pm.

11.6 - Deuda según el Protocolo de Déficit Excesivo (PDE) y activos financieros frente a Administraciones Públicas. Importes

11.7 - Deuda según el Protocolo de Déficit Excesivo (PDE) y activos financieros frente a Administraciones Públicas. Porcentajes del PIB pm.

11.12 - Deuda según el Protocolo de Déficit Excesivo (PDE) por instrumentos.

11.13 - Deuda según el Protocolo de Déficit Excesivo (PDE) por sectores de contrapartida, monedas y plazos residuales.

Empresas públicas

11.14 - Deuda por Administraciones Públicas propietarias de las Empresas Públicas no incluidas en el sector Administraciones Públicas.

Capítulo 12. Administración Central y Administraciones de la Seguridad Social

Administración Central

12.6 - Administración Central. Deuda según el Protocolo de Déficit Excesivo (PDE) por instrumentos.

12.7 - Administración Central. Deuda según el Protocolo de Déficit Excesivo (PDE) por administraciones y unidades.

12.8 - Estado. Deuda según el Protocolo de Déficit Excesivo (PDE) por instrumentos

12.9 - Otras unidades institucionales que se clasifican como Administración Central. Deuda según el Protocolo de Déficit Excesivo (PDE) por instrumentos.

Empresas públicas controladas por la Administración Central

12.10 - Deuda por Empresas Públicas no incluidas en el sector Administraciones Públicas

Administraciones de Seguridad Social

12.16 - Deuda según el Protocolo de Déficit Excesivo (PDE) por instrumentos

Capítulo 13. Comunidades Autónomas

Comunidades Autónomas

13.6 - Deuda según el Protocolo de Déficit Excesivo (PDE). Resumen general.

13.7 - Deuda según el Protocolo de Déficit Excesivo (PDE) por instrumentos.

13.8 - Deuda según el Protocolo de Déficit Excesivo (PDE) por agrupaciones institucionales.

13.9 - Deuda según el Protocolo de Déficit Excesivo (PDE) por Comunidades Autónomas. Importes.

13.10 - Deuda según el Protocolo de Déficit Excesivo (PDE) por Comunidades Autónomas. Porcentaje del PIB pm.

Empresas públicas controladas por las Comunidades Autónomas

13.11 - Deuda por Comunidades Autónomas propietarias de las Empresas Públicas no incluidas en el sector Administraciones Públicas. Importes.

13.12 - Deuda por Comunidades Autónomas propietarias de las Empresas Públicas no incluidas en el sector Administraciones Públicas. Porcentajes del PIB pm.

Capítulo 14. Corporaciones Locales

14.6 - Deuda según el Protocolo de Déficit Excesivo (PDE). Resumen general.

14.7 - Deuda según el Protocolo de Déficit Excesivo (PDE) por instrumentos.

14.8 - Deuda según el Protocolo de Déficit Excesivo (PDE) por tipos de Corporaciones Locales.

Los cuadros de los Indicadores Económicos que ofrecen información mensual sobre deuda pública son los siguientes:

Capítulo 6. Administraciones Públicas

6.2 - Administraciones Públicas. Deuda según el Protocolo de déficit Excesivo (PDE).

6.5 - Estado. Deuda según el Protocolo de déficit Excesivo (PDE). España.

Capítulo 8. Magnitudes Financieras

8.8 - Financiación bruta a las Administraciones Públicas residentes en España.