

BOLETÍN ESTADÍSTICO

12/2017

BANCO DE ESPAÑA
Eurosistema



La recepción de información estadística para elaborar este trabajo se ha cerrado el 3 de Enero de 2018.

El Banco de España difunde todos sus informes y publicaciones periódicas a través de la red Internet en la dirección <http://www.bde.es>.

Se permite la reproducción para fines docentes o sin ánimo de lucro, siempre que se cite la fuente.

© Banco de España, Madrid, 2017

ISSN: 1579 - 8631 (edición electrónica)

SIGLAS, ABREVIATURAS Y SIGNOS UTILIZADOS

AAPP	Administraciones Públicas	IFM	Instituciones Financieras Monetarias
AIAF	Asociación de Intermediarios de Activos Financieros	IGAE	Intervención General de la Administración del Estado
ANFAC	Asociación Nacional de Fabricantes de Automóviles y Camiones	IIC	Instituciones de Inversión Colectiva
BCE	Banco Central Europeo	INE	Instituto Nacional de Estadística
BCN	Bancos Centrales Nacionales	INVERCO	Asociación de instituciones de inversión colectiva y fondos de pensiones
BE	Banco de España	IPI	Índice de Producción Industrial
BOE	Boletín Oficial del Estado	IPC	Índice de Precios de Consumo
BPI	Banco de Pagos Internacionales	IPRI	Índice de Precios Industriales
CE	Comisión Europea	IPSEBENE	Índice de Precios de Servicios y de Bienes Elaborados no Energéticos
CBE	Circular del Banco de España	ISFLSH	Instituciones Sin Fines de Lucro al Servicio de los Hogares
CCAA	Comunidades Autónomas	IVA	Impuesto sobre el Valor Añadido
CCLL	Corporaciones Locales	NEDD	Normas Especiales de Distribución de Datos del FMI
CECA	Confederación Española de Cajas de Ahorros	OOAA	Organismos Autónomos
CEM	Confederación Española de Mutualidades	OBS	Obra Benéfico Social
CFEE	Cuentas Financieras de la Economía Española	OCDE	Organización de Cooperación y Desarrollo Económicos
CNAE	Clasificación Nacional de Actividades Económicas	OIFM	Otras Instituciones Financieras Monetarias
CNE	Contabilidad Nacional de España	OM	Orden Ministerial
CNMV	Comisión Nacional del Mercado de Valores	OOAAPP	Otras Administraciones Públicas
DEG	Derechos Especiales de Giro	OPEP	Organización de Países Exportadores de Petróleo
DGSFP	Dirección General de Seguros y Fondos de Pensiones	OSR	Otros Sectores Residentes
DGT	Dirección General de Tráfico	PEC	Pacto de Estabilidad y Crecimiento
DGTPF	Dirección General del Tesoro y Política Financiera	PDE	Protocolo de Déficit Excesivo
EC	Entidades de Crédito	PIB	Producto Interior Bruto
EFC	Establecimientos Financieros de Crédito	PIB pm	Producto Interior Bruto a Precios de Mercado
Eonia	Índice medio del tipo de interés del euro a un día (Euro Overnight Index Average)	PII	Posición de Inversión Internacional
ETVE:	Empresas de tenencias de valores extranjeros	PNB	Producto Nacional Bruto
Euribor	Tipo de interés de oferta de los depósitos interbancarios en euros (Euro Interbank Offered Rate)	RD	Real Decreto
Eurostat	Oficina de Estadística de las Comunidades Europeas	RM	Resto del mundo
EPA	Encuesta de población activa	RNB	Renta Nacional Bruta
FAAF	Fondo para la Adquisición de Activos Financieros	Sareb	Sociedad de Gestión de Activos Procedentes de la Reestructuración Bancaria
FEADER	Fondo Europeo Agrícola de Desarrollo Rural	SCLV	Sistema de Compensación y Liquidación de Valores
FEAGA	Fondo Europeo Agrícola de Garantía	SEC	Sistema Europeo de Cuentas
FEDER	Fondo Europeo de Desarrollo Regional	SEPE	Servicio Público de Empleo Estatal
FEOGA	Fondo Europeo de Orientación y Garantía Agrícola	SME	Sistema Monetario Europeo
FEP	Fondo Europeo de Pesca	TAE	Tasa Anual Equivalente
FFPP	Fondos de Pensiones	TEDR	Tipo Efectivo Definición Restringida
FGD	Fondo de Garantía de Depósitos de entidades de crédito	UE	Unión Europea
FIAMM	Fondos de Inversión en Activos del Mercado Monetario	UEM	Unión Económica y Monetaria
FIM	Fondos de Inversión Mobiliaria	UE 15	Países componentes de la Unión Europea desde 30.4.2004
FMI	Fondo Monetario Internacional	UE 25	Países componentes de la Unión Europea desde 1.5.2004
FMM	Fondos del Mercado Monetario	UE 27	Países componentes de la Unión Europea desde 1.1.2007
FSE	Fondo Social Europeo	UE 28	Países componentes de la Unión Europea desde 1.7.2013
IAPC	Índice Armonizado de Precios de Consumo	VNA	Variación Neta de Activos
ICO	Instituto de Crédito Oficial	VNP	Variación Neta de Pasivos
IFNM	Instituciones Financieras No Monetarias		

SIGLAS DE PAÍSES Y MONEDAS

De acuerdo con la práctica de la UE, los países están ordenados según el orden alfabético de los idiomas nacionales.

BE	Bélgica	EUR (euro)
BG	Bulgaria	BGN (lev búlgaro)
CZ	República Checa	CZK (corona checa)
DK	Dinamarca	DKK (corona danesa)
DE	Alemania	EUR (euro)
EE	Estonia	EUR (euro)
IE	Irlanda	EUR (euro)
GR	Grecia	EUR (euro)
ES	España	EUR (euro)
FR	Francia	EUR (euro)
HR	Croacia	HRK (kuna)
IT	Italia	EUR (euro)
CY	Chipre	EUR (euro)
LV	Letonia	EUR (euro)
LT	Lituania	EUR (euro)
LU	Luxemburgo	EUR (euro)
HU	Hungría	HUF (forint húngaro)
MT	Malta	EUR (euro)
NL	Países Bajos	EUR (euro)
AT	Austria	EUR (euro)
PL	Polonia	PLN (zloty polaco)
PT	Portugal	EUR (euro)
RO	Rumanía	RON (nuevo leu rumano)
SI	Eslovenia	EUR (euro)
SK	Eslovaquia	EUR (euro)
FI	Finlandia	EUR (euro)
SE	Suecia	SEK (corona sueca)
UK	Reino Unido	GBP (libra esterlina)
JP	Japón	JPY (yen japonés)
US	EEUU	USD (dólar EEUU)

ABREVIATURAS Y SIGNOS

M1	Efectivo en manos del público + Depósitos a la vista.
M2	M1 + Depósitos disponibles con preaviso hasta tres meses + Depósitos a plazo hasta dos años.
M3	M2 + Cesiones temporales + Participaciones en fondos del mercado monetario e instrumentos del mercado monetario + Valores distintos de acciones emitidos hasta dos años.
m€/me	Millones de euros.
mm	Miles de millones.
A	Avance.
P	Puesta detrás de una fecha [ene (P)], indica que todas las cifras correspondientes son provisionales. Puesta detrás de una cifra, indica que únicamente esta es provisional.
SO	Serie original.
SD	Serie desestacionalizada.
T _i ^j	Tasa de la media móvil de i términos, con j de desfase, convertida a tasa anual.
m _i	Tasa de crecimiento básico de período j.
M	Referido a datos anuales (1970 M) o trimestrales, indica que estos son medias de los datos mensuales del año o trimestre, y referido a series de datos mensuales, decenales o semanales, que estos son medias de los datos diarios de dichos períodos.
R	Referido a un año o mes (99 R), indica que existe una discontinuidad entre los datos de ese período y el siguiente.
...	Dato no disponible.
—	Cantidad igual a cero, inexistencia del fenómeno considerado o carencia de significado de una variación al expresarla en tasas de crecimiento.
0,0	Cantidad inferior a la mitad del último dígito indicado en la serie.

ADVERTENCIAS

Calendario de las NEDD del FMI

El Banco de España publica en la Red, en el área de Estadísticas (www.bde.es/bde/es/areas/estadis), un calendario de estadísticas, que incluye las fechas correspondientes a la información exigida por las Normas Especiales de Distribución de Datos (NEDD) del FMI. Desde el calendario se puede acceder a los indicadores o estadísticas del Banco de España con los que se satisfacen los requerimientos de las NEDD.

Boletín Estadístico en la Red

A partir de la edición correspondiente a enero de 2008, la publicación oficial del Boletín Estadístico solo se difunde electrónicamente, a través de www.bde.es.

ÍNDICE ESQUEMÁTICO

AGRUPACIONES	CAPÍTULOS / PÁGINAS
Novedades y advertencias	5
Índice de cuadros	7
ESTADÍSTICAS DE LA UNIÓN ECONÓMICA Y MONETARIA	
	1. Principales indicadores económicos de la zona del euro 29
ESTADÍSTICAS ESPAÑOLAS	
Cuadros generales	2. Principales indicadores económicos 49 3. Cuentas Financieras trimestrales 63
Cuadros de las agrupaciones institucionales	INSTITUCIONES FINANCIERAS Información obtenida de los estados de supervisión 4. Entidades de crédito y establecimientos financieros de crédito 71 Información de los estados de la UEM, CNMV y DGS 5. Instituciones Financieras 119 6. Instituciones Financieras Monetarias 123 7. Banco de España 133 8. Otras Instituciones Financieras Monetarias 145 9. Instituciones Financieras no Monetarias, excepto Empresas de Seguros y Fondos de Pensiones 191 10. Empresas de Seguros y Fondos de Pensiones 215 ADMINISTRACIONES PÚBLICAS 11. Administraciones Públicas 219 12. Administración Central y Administraciones de Seguridad Social 231 13. Comunidades Autónomas 243 14. Corporaciones Locales 253 SOCIEDADES NO FINANCIERAS 15. Sociedades no financieras: Síntesis de la información recopilada por la Central de Balances 261 HOGARES E INSTITUCIONES SIN FINES DE LUCRO AL SERVICIO DE LOS HOGARES 16. Hogares e ISFLSH 283 RESTO DEL MUNDO 17. Balanza de Pagos y Posición de Inversión Internacional 293 18. Estadísticas de Aduanas 339
Tipos de interés y tipos de cambio	19. Tipos de interés (excluidos los que aparecen publicados en los capítulos de Mercados Financieros) 345 20. Tipos de cambio e índices de competitividad 355
Mercados financieros	21. Mercado primario de valores 363 22. Mercados secundarios de valores 377
Estadísticas económicas generales	23. Producción y demanda 395 24. Empleo y salarios 407 25. Precios 423
ESTADÍSTICAS INTERNACIONALES	
	26. Economía internacional 429
APÉNDICES	
	A1. Banco de España. Balance de situación resumido 437 A2. Esquemas de sectorización 441 A3. Notas metodológicas 451

ÍNDICE DE CUADROS

CAPÍTULO 1 PRINCIPALES INDICADORES ECONÓMICOS DE LA ZONA DEL EURO	1.1	Actividad, precios y mercado de trabajo	30	
	1.2a	Ahorro, inversión y financiación. Total de sectores residentes	31	
	1.2b	Operaciones financieras. Total de sectores residentes	32	
	1.3	Operaciones financieras. Sociedades no financieras	33	
	1.4	Operaciones financieras. Hogares e IPSFL	34	
	1.5	Precios	35	
	1.6	Déficit PDE (Protocolo de Déficit Excesivo) de las Administraciones Públicas	36	
	1.7	Deuda PDE (Protocolo de Déficit Excesivo) de las Administraciones Públicas	37	
	1.8	Balances agregado y consolidado y operaciones (flujos ajustados) de las IFM residentes en la zona del euro, incluyendo el Eurosistema	38	
	1.9	Agregados monetarios de la zona del euro y contrapartidas de M3. Resumen	40	
	1.10	Agregados monetarios de la zona del euro y contrapartidas de M3. Saldos del balance consolidado. Series originales	42	
	1.11	Agregados monetarios de la zona del euro y contrapartidas de M3. Operaciones (flujos ajustados). Series originales	42	
	1.12	Agregados monetarios de la zona del euro y contrapartidas de M3. Saldos del balance consolidado y operaciones (flujos ajustados). Series desestacionalizadas	43	
	1.13	Contribución de las IFM residentes en España a los agregados monetarios de la zona del euro y a las contrapartidas de M3	43	
	1.14	Evolución de los agregados monetarios de la zona del euro y de la contribución de las IFM residentes en España	44	
	1.15	Tipos de interés	45	
1.16	Tipos de cambio	46		
	Notas a los cuadros del capítulo 1			47
CAPÍTULO 2 PRINCIPALES INDICADORES ECONÓMICOS	2.1	Contabilidad nacional de España. Base 2010	50	
	2.2	Economía nacional (consolidada). Cuentas de operaciones no financieras. Base 2010	52	
	2.3	Economía nacional. Cuentas corrientes y de capital. Detalle por sectores institucionales. Base 2010	53	
	2.4	Cuentas de operaciones financieras. Detalle por sectores institucionales	55	
	2.5	Balances financieros. Detalle por sectores institucionales	56	
	2.6	Balanza de pagos y Posición de Inversión Internacional	57	
	2.7	Cuentas financieras. Operaciones financieras netas y activos financieros netos de los sectores institucionales	58	
	2.8	Precios y tipos de interés (antiguo indicador de convergencia)	59	
	2.9	Déficit y deuda PDE (Protocolo de Déficit Excesivo) de las Administraciones Públicas	60	
	2.10	Tipos de interés	61	
	2.11	Índices de competitividad de España	62	
CAPÍTULO 3 CUENTAS FINANCIERAS TRIMESTRALES	A) Cuadros de sectores institucionales			
	3.1	Economía nacional. Balance financiero	64	
	3.2	Economía nacional. Cuenta de operaciones financieras	64	
	3.3	Sociedades no financieras. Balance financiero	65	
	3.4	Sociedades no financieras. Cuenta de operaciones financieras	65	
	3.5	Instituciones financieras. Balance financiero	66	
	3.6	Instituciones financieras. Cuenta de operaciones financieras	66	

- 3.7 Administraciones públicas. Balance financiero 67
- 3.8 Administraciones públicas. Cuenta de operaciones financieras 67
- 3.9 Hogares e ISFLSH. Balance financiero 68
- 3.10 Hogares e ISFLSH. Cuenta de operaciones financieras 68
- 3.11 Resto del mundo. Balance financiero 69
- 3.12 Resto del mundo. Cuenta de operaciones financieras 69

B) Carteras de valores de los sectores institucionales

- 3.13 Valores representativos de deuda. Saldos 70

CAPÍTULO 4 ENTIDADES DE CRÉDITO Y ESTABLECIMIENTOS FINANCIEROS DE CRÉDITO

A) Balance agregado según los estados de supervisión

- 4. Conciliación entre los balances de las entidades de crédito y establecimientos financieros de crédito que se presentan en los capítulos 4 y 8 de este Boletín 72

ENTIDADES DE CRÉDITO Y ESTABLECIMIENTOS FINANCIEROS DE CRÉDITO

- 4.A Activo = Pasivo de las entidades de crédito y establecimientos financieros de crédito por instituciones 76
 - 4.1 Activo 76
 - 4.2 Pasivo 77
 - 4.3 Crédito. Otros sectores residentes 77
 - 4.4 Activo. Valores 78
 - 4.5 Pasivo. Otros sectores residentes 78
 - 4.6 Otros activos no sectorizados 79
 - 4.7 Patrimonio neto, ajustes y correcciones de valor 79
 - 4.8 Pasivos no sectorizados 80
 - 4.9 Otros activos y pasivos 80
 - 4.10 Correcciones de valor por deterioro de activos del crédito a otros sectores residentes 81

B) Detalles del crédito y los depósitos de las entidades de crédito y establecimientos financieros de crédito

Crédito de las entidades de crédito y establecimientos financieros de crédito, por grupos de entidades

- 4.11 A los sectores «Administraciones públicas» y «Otros sectores residentes» 81
- 4.99 Detalle de los activos dudosos 82

Total crédito y total créditos dudosos de las entidades de crédito y establecimientos financieros de crédito a «Otros sectores residentes», por finalidades del crédito

a) Crédito y dudosos del crédito para financiar actividades productivas de las empresas y los empresarios individuales que reciben los créditos y detalle por funciones de gasto de otras financiaciones a hogares e ISFLSH

- 4.13 Total entidades de crédito y establecimientos financieros de crédito 83
- 4.14 Entidades de depósito 84
- 4.17 Establecimientos financieros de crédito 85

b) Crédito y dudosos del crédito para financiar actividades productivas de las empresas y los empresarios individuales que reciben los créditos. Detalle por la actividad principal

- 4.18 Total entidades de crédito y establecimientos financieros de crédito 86

4.19	Entidades de depósito	87
4.22	Establecimientos financieros de crédito	88
c) Crédito y dudosos del crédito para financiar actividades productivas de las empresas y los empresarios individuales que reciben los créditos. Detalle de las actividades de industria y construcción		
4.23	Total entidades de crédito y establecimientos financieros de crédito	89
4.24	Entidades de depósito	90
4.27	Establecimientos financieros de crédito	91

Créditos y depósitos de las entidades de depósito a los sectores "Administraciones públicas" y "Otros sectores residentes"

4.28	Detalle por provincias. Resumen	92
4.29	Detalle por Comunidades Autónomas. Resumen	93
4.30	Detalle del crédito por Comunidades Autónomas	94
4.31	Detalle de los depósitos por Comunidades Autónomas	95

Pasivos de las entidades de crédito y establecimientos financieros de crédito, por grupos de entidades

4.32	Frente a «Administraciones públicas» y «Otros sectores residentes»	97
------	--	----

C) Cuenta de resultados

4.B	Entidades de depósito. Resumen	98
4.36	Estructura de la cuenta de resultados	99
4.37	Productos financieros	99
4.38	Costes financieros	100
4.39	Detalle de los productos de la cartera de valores y de los costes de los valores emitidos	100
4.40	Otros productos y gastos ordinarios	101
4.41	Estructura de la cuenta de resultados de las entidades de depósito residentes y sucursales en el extranjero	101

D) Cuadros complementarios

ENTIDADES DE CRÉDITO Y ESTABLECIMIENTOS FINANCIEROS DE CRÉDITO

4.45	Número de entidades	102
4.46	Número de empleados	102
4.47	Número de oficinas operativas y de representación de las entidades de crédito y establecimientos financieros de crédito residentes y del Banco de España	103
4.48	Número de oficinas por Comunidades Autónomas	104
4.49	Número de oficinas por provincias	105

E) Balances de los componentes de las entidades de crédito y establecimientos financieros de crédito

ENTIDADES DE DEPÓSITO

4.51	Activo	106
4.52	Pasivo	106
4.53	Crédito. Otros sectores residentes	107
4.54	Activo. Valores	107
4.55	Pasivo. Otros sectores residentes	108

4.56	Otros activos no sectorizados	108
4.57	Patrimonio neto, ajustes y correcciones de valor	109
4.58	Pasivos no sectorizados	109

ESTABLECIMIENTOS FINANCIEROS DE CRÉDITO

4.81	Activo	110
4.82	Pasivo	110
4.83	Crédito. Otros sectores residentes	111
4.84	Otros activos no sectorizados	111
4.85	Patrimonio neto, ajustes y correcciones de valor	112
4.86	Pasivos no sectorizados	112

Notas a los cuadros del capítulo 4 113

CAPÍTULO 5 INSTITUCIONES FINANCIERAS

BALANCE AGREGADO

5.1	Activos financieros = pasivos más activos financieros netos. Valores absolutos	120
5.2	Activos financieros = pasivos más activos financieros netos. Estructuras	121

CAPÍTULO 6 INSTITUCIONES FINANCIERAS MONETARIAS

BALANCE SEGÚN LOS ESTADOS DE LA ZONA DEL EURO

6.A	Balance. Detalle por instituciones	124
6.1	Activo. Resumen	126
6.2	Pasivo. Resumen	126
6.3	Activo. Residentes en España	127
6.4	Activo. Residentes en España: detalle de valores representativos de deuda	127
6.5	Activo. Residentes en otros países de la zona del euro	128
6.6	Activo. Residentes en otros países de la zona del euro: detalle de valores representativos de deuda	128
6.7	Activo. Resto del mundo	129
6.8	Pasivo. Depósitos de los residentes en España: por sectores y por instrumentos de los depósitos de otras AAPP	129
6.9	Pasivo. Depósitos de los residentes en España: detalle de otros sectores residentes	130
6.10	Pasivo. Depósitos de residentes en otros países de la zona del euro: por sectores y por instrumentos de los depósitos de otras AAPP	130
6.11	Pasivo. Depósitos de residentes en otros países de la zona del euro: detalle de otros sectores residentes	131
6.12	Pasivo. Resto del mundo y rúbricas no clasificadas: total y algunos detalles	131

Notas a los cuadros del capítulo 6 132

CAPÍTULO 7 BANCO DE ESPAÑA

BALANCE SEGÚN LOS ESTADOS DE LA ZONA DEL EURO

7.A	Balance	134
7.1	Activo. Resumen	136
7.2	Pasivo. Resumen	136
7.3	Activo. Residentes en España	137
7.4	Activo. Residentes en España: detalle de valores representativos de deuda	137
7.5	Activo. Residentes en otros países de la zona del euro	138
7.6	Activo. Residentes en otros países de la zona del euro: detalle de valores representativos de deuda	138
7.7	Activo. Resto del mundo y detalle de otros activos	139

- 7.8 Pasivo. Depósitos de los residentes en España: por sectores y por instrumentos de los depósitos de otras AAPP 139
- 7.9 Pasivo. Depósitos de los residentes en España: detalle de otros sectores residente 140
- 7.10 Pasivo. Depósitos de los residentes en otros países de la zona del euro: por sectores y por instrumentos de los depósitos de otras AAPP 140
- 7.11 Pasivo. Resto del mundo y detalle de otros pasivos 141
- 7.12 Balance. Resumen por sectores 141
- 7.16 Billetes distribuidos menos billetes retirados por el Banco de España y billetes denominados en pesetas no retornados. Detalle por denominación de los billetes en euros (a) 142
- 7.17 Monedas denominadas en euro puestas en circulación por el Banco de España y monedas denominadas en pesetas no retornadas. Detalle por denominación de las monedas en euros 142

Notas a los cuadros del capítulo 7 143

CAPÍTULO 8 OTRAS INSTITUCIONES
FINANCIERAS MONETARIAS

Nota introductoria a los cuadros del capítulo 8 y otra estadísticas sobre otras instituciones financieras monetarias 146

A) Balance agregado de las OIFM según los estados de la zona del euro

- 8.A Balance. Detalle por instituciones 148
- 8.1 Activo = pasivo de las OIFM por instituciones 153
- 8.2 Activo. Resumen 153
- 8.3 Pasivo. Resumen 154
- 8.4 Activo. Residentes en España 154
- 8.5 Activo. Residentes en España: detalle de valores representativos de deuda 155
- 8.6 Activo. Residentes en otros países de la zona del euro 155
- 8.7 Activo. Residentes en otros países de la zona del euro: detalle de valores representativos de deuda 156
- 8.8 Activo. Resto del mundo 156
- 8.9 Pasivo. Depósitos de los residentes en España: por sectores y por instrumentos de los depósitos de otras AAPP 157
- 8.10 Pasivo. Depósitos de los residentes en España: detalle de otros sectores residentes 157
- 8.11 Pasivo. Depósitos de residentes en otros países de la zona del euro: por sectores y por instrumentos de los depósitos de otras AAPP 158
- 8.12 Pasivo. Depósitos de residentes en otros países de la zona del euro: detalle de otros sectores residentes 158
- 8.13 Pasivo. Resto del mundo y rúbricas no clasificadas por residencia: total y algunos detalles 159

B) Detalles del activo y del pasivo de las OIFM

- 8.14 Préstamos y depósitos de las OIFM frente a las las AAPP residentes en España. Detalle por instituciones 159
- 8.15 Préstamos y depósitos de las OIFM frente a otros sectores residentes en España. Detalle por instituciones 160
- 8.16 Préstamos y depósitos de las OIFM frente a las AAPP. Detalle por subsectores 160
- 8.17 Préstamos y créditos de las OIFM a otros sectores residentes y a otras AAPP residentes en el área del euro. Detalle por subsectores 161
- 8.18 Detalle de los préstamos y créditos concedidos por las OIFM a las sociedades no financieras, los hogares y las ISFLSH residentes en España 161
- 8.19 Detalle de los préstamos y créditos concedidos por las OIFM a los hogares 162

- 8.20 Depósitos de otros sectores residentes y de otras AAPP residentes en el área del euro, por subsectores 162
- 8.21 Depósitos en las OIFM de las Instituciones Financieras no Monetarias residentes en España. Detalle por naturaleza 163
- 8.22 Depósitos en las OIFM de sociedades no financieras, hogares e ISFLSH residentes en España, por naturaleza 163
- 8.23 Préstamos y depósitos de residentes en España, por naturaleza. Otros detalles 164
- 8.24 Detalle por países de los principales activos y pasivos, de las OIFM 165
- 8.25 Detalle por monedas de los principales activos y pasivos, de las OIFM 166

C) Balances de los componentes de las OIFM

ENTIDADES DE CRÉDITO Y ESTABLECIMIENTOS FINANCIEROS DE CRÉDITO

- 8.B Balance de las entidades de crédito y establecimientos financieros de crédito. Detalle por entidades 167
- 8.31 Activo. Resumen 170
- 8.32 Pasivo. Resumen 171
- 8.33 Activo. Residentes en España 171
- 8.34 Pasivo. Depósitos de los residentes en España: por sectores y por instrumentos de los depósitos de otros sectores residentes 172

RESERVAS MÍNIMAS A QUE ESTÁN SUJETAS LAS ENTIDADES DE CRÉDITO

- 8.C Apéndice al balance. Determinación de los pasivos de las entidades de crédito sujetas a reservas mínimas 173
- 8.35 Pasivos computables en el coeficiente de reservas mínimas de la zona del euro 179

ENTIDADES DE DEPÓSITO

- 8.41 Activo. Resumen 179
- 8.42 Pasivo. Resumen 180
- 8.43 Activo. Residentes en España 180
- 8.44 Pasivo. Depósitos de los residentes en España: por sectores y por instrumentos de los depósitos de otros sectores residentes 181

ESTABLECIMIENTOS FINANCIEROS DE CRÉDITO (EFC)

- 8.51 Activo. Resumen 181
- 8.52 Pasivo. Resumen 182
- 8.53 Activo. Residentes en España 182
- 8.54 Pasivo. Depósitos de los residentes en España: por sectores y por instrumentos 183

FONDOS DEL MERCADO MONETARIO

- 8.F Balance 184
- 8.91 Balance. Resumen 186
- 8.92 Activo. Residentes en España 186

Notas a los cuadros del capítulo 8 187

CAPÍTULO 9 INSTITUCIONES FINANCIERAS NO MONETARIAS, EXCEPTO EMPRESAS DE SEGUROS Y FONDOS DE PENSIONES

- A) Instituciones financieras no bancarias. Balance financiero
 - 9.1 Detalle por subsector y tipo de entidad: Total activos. 192
 - 9.2 Otras entidades financieras: Balance financiero consolidado. 193

B) Instituciones financieras no monetarias, excepto empresas de seguros y fondos de pensiones (Subsectores S124 a S127 del SEC 2010)

Balance financiero. Valoración de activos financieros y pasivos según SEC 2010 .

- 9.3 Detalle por instrumentos financieros y sectores institucionales de contrapartida. 194
- 9.4 Activos financieros y pasivos. Detalle por sectores institucionales de contrapartida. 196
- 9.5 Activos financieros y pasivos. Detalle por instrumentos. 196

C) Fondos de inversión no monetarios (Subsector S124 del SEC 2010)

Fondos de inversión en valores mobiliarios.

- 9.10 Patrimonio y rentabilidades: detalle por vocación. 197

Balance financiero. Valoración de activos financieros y pasivos según SEC 2010

- 9.11 Activos financieros y pasivos por instrumentos. 198
- 9.12 Activos financieros frente a Sociedades no financieras y Administraciones Públicas. 198
- 9.13 Activos financieros frente a Instituciones financieras y resto del mundo. 199
- 9.14 Pasivos por sectores institucionales de contrapartida. 199

Contribución al Balance agregado de la zona del euro

- 9.15 Participaciones emitidas: detalle por tipología de fondos según vocación. 200
- 9.16 Operaciones financieras. 200

D) Otras instituciones financieras no monetarias: Otros intermediarios financieros, Auxiliares financieros e Instituciones financieras de actividad limitada y prestamistas de dinero (subsectores S125 a S127 del SEC 2010)

Balance financiero. Valoración de activos financieros y pasivos según SEC 2010 .

- 9.21 Activos financieros y pasivos. 201
- 9.22 Activos financieros frente a Sociedades no financieras y Administraciones Públicas. 201
- 9.23 Activos financieros frente a Instituciones financieras y resto del mundo. 202
- 9.24 Pasivos por sectores de institucionales de contrapartida. 202

Contribución a las estadísticas agregadas de la zona del euro.

- 9.25 Fondos de titulización. Balance. 203
- 9.26 Fondos de titulización. Detalle de activos financieros. 203
- 9.27 Sociedades de valores. Balance. 204

E) SUBSECTOR «AUXILIARES FINANCIEROS»: SOCIEDADES DE TASACIÓN.

Datos de actividad de las tasadoras.

- 9.30 Distribución de tasaciones: número de tasaciones. 204
- 9.31 Distribución de tasaciones: importe de tasaciones. 205
- 9.32 Distribución de tasaciones: superficie utilizable. Tasaciones de bienes inmuebles. 206

- 9.33 Distribución de tasaciones de bienes inmuebles: valor medio del m2. 207
- 9.34 Distribución de la clientela y finalidad de las tasaciones: número de tasaciones. 208
- 9.35 Distribución de la clientela y finalidad de las tasaciones: importe de tasaciones 208
- 9.36 Distribución geográfica de las tasaciones de inmuebles: número de tasaciones e importe. 209
- 9.37 Distribución geográfica de las tasaciones de viviendas: número de tasaciones e importe. 209
- 9.38 Distribución geográfica de las tasaciones de inmuebles por Comunidades Autónomas: número de tasaciones. 210
- 9.39 Distribución geográfica de las tasaciones de inmuebles por Comunidades Autónomas: importe. 210
- 9.40 Distribución geográfica de las tasaciones de viviendas por Comunidades Autónomas: número de tasaciones. 211
- 9.41 Distribución geográfica de las tasaciones de viviendas por Comunidades Autónomas: importe. 211

Información contable.

- 9.42 Balance e información complementaria. 212
- 9.43 Cuenta de pérdidas y ganancias. 212

Notas a los cuadros de las sociedades de tasación. 213

CAPÍTULO 10 EMPRESAS DE SEGUROS Y FONDOS DE PENSIONES

BALANCES

- 10.1 Balance y provisiones técnicas por grupos de agentes que componen el sector. 216
- 10.2 Empresas de seguro y fondos de pensiones, Detalles del activo y del pasivo 216
- 10.3 Empresas de seguros privados. Detalles del activo y del pasivo 217
- 10.4 Mutualidades de previsión social. Detalles del activo y del pasivo 217
- 10.5 Consorcio de compensación de seguros. Detalles del activo y del pasivo 218
- 10.6 Fondos de pensiones externos (Ley 8/1987). Detalles del activo y del pasivo 218

CAPÍTULO 11 ADMINISTRACIONES PÚBLICAS

A) ADMINISTRACIONES PÚBLICAS

- 11.1 Capacidad (+) o necesidad (-) de financiación, pasivos en circulación y deuda según el Protocolo de Déficit Excesivo (PDE). Importes 220
- 11.2 Capacidad (+) o necesidad (-) de financiación, pasivos en circulación y deuda según el Protocolo de Déficit Excesivo (PDE). Porcentajes del PIB pm 220
- 11.3 Capacidad (+) o necesidad (-) de financiación. Por subsectores 221
- 11.4 Pasivos en circulación y deuda según el Protocolo de Déficit Excesivo (PDE). Importes 221
- 11.5 Pasivos en circulación y deuda según el Protocolo de Déficit Excesivo (PDE). Porcentajes del PIB pm 222
- 11.6 Deuda según el Protocolo de Déficit Excesivo (PDE) y activos financieros frente a Administraciones Públicas. Importes 222
- 11.7 Deuda según el Protocolo de Déficit Excesivo (PDE) y activos financieros frente a Administraciones Públicas. Porcentajes del PIB pm 223
- 11.8 Conciliación entre la necesidad de financiación y la variación de la deuda elaborada según el Protocolo de Déficit Excesivo (PDE). Importes 223
- 11.9 Conciliación entre la necesidad de financiación y la variación de la deuda elaborada según el Protocolo de Déficit Excesivo (PDE). Porcentajes del PIB pm 224
- 11.10 Adquisición neta de activos financieros 224

- 11.11 Pasivos netos contraídos 225
- 11.12 Deuda según el Protocolo de Déficit Excesivo (PDE) por instrumentos 225
- 11.13 Deuda según el Protocolo de Déficit Excesivo (PDE) por sectores de contrapartida, monedas y plazos residuales 226

B) EMPRESAS PÚBLICAS

- 11.14 Deuda por Administraciones Públicas propietarias de las Empresas Públicas no incluidas en el sector Administraciones Públicas 226

C) OTRA INFORMACIÓN

- 11.15 Relaciones España-Unión Europea 227
- Notas a los cuadros del capítulo 11 228

CAPÍTULO 12 ADMINISTRACIÓN CENTRAL Y ADMINISTRACIONES DE SEGURIDAD SOCIAL

ADMINISTRACIÓN CENTRAL

- 12.1 Capacidad (+) o necesidad (-) de financiación, pasivos en circulación y deuda según el Protocolo de Déficit Excesivo (PDE). Importes 232
- 12.2 Capacidad (+) o necesidad (-) de financiación, pasivos en circulación y deuda según el Protocolo de Déficit Excesivo (PDE). Porcentajes del PIB pm 232
- 12.3 Conciliación entre la necesidad de financiación y la variación de la deuda elaborada según el Protocolo de Déficit Excesivo (PDE). Importes 233
- 12.4 Conciliación entre la necesidad de financiación y la variación de la deuda elaborada según el Protocolo de Déficit Excesivo (PDE). Porcentajes del PIB pm 233
- 12.5 Adquisición neta de activos financieros 234
- 12.6 Administración Central. Deuda según el Protocolo de Déficit Excesivo (PDE) por instrumentos 234
- 12.7 Administración Central. Deuda según el Protocolo de Déficit Excesivo (PDE) por administraciones y unidades 235
- 12.8 Estado. Deuda según el Protocolo de Déficit Excesivo (PDE) por instrumentos 235
- 12.9 Otras unidades institucionales clasificadas como Administración Central. Deuda según el Protocolo de Déficit Excesivo (PDE) por instrumentos 236

A) EMPRESAS PÚBLICAS DE LA ADMINISTRACIÓN CENTRAL

- 12.10 Deuda por Empresas Públicas no incluidas en el sector Administraciones Públicas 236

ADMINISTRACIONES DE SEGURIDAD SOCIAL

- 12.11 Capacidad (+) o necesidad (-) de financiación, pasivos en circulación y deuda según el Protocolo de Déficit Excesivo (PDE). Importes 237
- 12.12 Capacidad (+) o necesidad (-) de financiación, pasivos en circulación y deuda según el Protocolo de Déficit Excesivo (PDE). Porcentajes del PIB pm 237
- 12.13 Conciliación entre la necesidad de financiación y la variación de la deuda elaborada según el Protocolo de Déficit Excesivo (PDE). Importes 238
- 12.14 Conciliación entre la necesidad de financiación y la variación de la deuda elaborada según el Protocolo de Déficit Excesivo (PDE). Porcentajes del PIB pm 238
- 12.15 Adquisición neta de activos financieros 239
- 12.16 Deuda según el Protocolo de Déficit Excesivo (PDE) por instrumentos 239

Notas a los cuadros del capítulo 12 240

CAPÍTULO 13 COMUNIDADES AUTÓNOMAS

A) COMUNIDADES AUTÓNOMAS

- 13.1 Capacidad (+) o necesidad (-) de financiación, pasivos en circulación y deuda según el Protocolo de Déficit Excesivo (PDE). Importes 244

- 13.2 Capacidad (+) o necesidad (-) de financiación, pasivos en circulación y deuda según el Protocolo de Déficit Excesivo (PDE). Porcentajes del PIB pm 244
- 13.3 Conciliación entre la necesidad de financiación y la variación de la deuda elaborada según el Protocolo de Déficit Excesivo (PDE). Importes 245
- 13.4 Conciliación entre la necesidad de financiación y la variación de la deuda elaborada según el Protocolo de Déficit Excesivo (PDE). Porcentajes del PIB pm 245
- 13.5 Adquisición neta de activos financieros 246
- 13.6 Deuda según el Protocolo de Déficit Excesivo (PDE). Resumen general 247
- 13.7 Deuda según el Protocolo de Déficit Excesivo (PDE) por instrumentos 248
- 13.8 Deuda según el Protocolo de Déficit Excesivo (PDE) por agrupaciones institucionales 248
- 13.9 Deuda según el Protocolo de Déficit Excesivo (PDE) por Comunidades Autónomas. Importes 249
- 13.10 Deuda según el Protocolo de Déficit Excesivo (PDE) por Comunidades Autónomas. Porcentajes del PIB pm 249

B) EMPRESAS PÚBLICAS DE COMUNIDADES AUTÓNOMAS

- 13.11 Deuda por Comunidades Autónomas propietarias de las Empresas Públicas no incluidas en el sector Administraciones Públicas. Importes 250
- 13.12 Deuda por Comunidades Autónomas propietarias de las Empresas Públicas no incluidas en el sector Administraciones Públicas. Porcentajes del PIB pm 250

Notas a los cuadros del capítulo 13 251

CAPÍTULO 14 CORPORACIONES LOCALES

A) CORPORACIONES LOCALES

- 14.1 Capacidad (+) o necesidad (-) de financiación, pasivos en circulación y deuda según el Protocolo de Déficit Excesivo (PDE). Importes 254
- 14.2 Capacidad (+) o necesidad (-) de financiación, pasivos en circulación y deuda según el Protocolo de Déficit Excesivo (PDE). Porcentajes del PIB pm 254
- 14.3 Conciliación entre la necesidad de financiación y la variación de la deuda elaborada según el Protocolo de Déficit Excesivo (PDE). Importes 255
- 14.4 Conciliación entre la necesidad de financiación y la variación de la deuda elaborada según el Protocolo de Déficit Excesivo (PDE). Porcentajes del PIB pm 255
- 14.5 Adquisición neta de activos financieros 256
- 14.6 Deuda según el Protocolo de Déficit Excesivo (PDE). Resumen general 257
- 14.7 Deuda según el Protocolo de Déficit Excesivo (PDE) por instrumentos 258
- 14.8 Deuda según el Protocolo de Déficit Excesivo (PDE) por tipos de Corporaciones Locales 258
- 14.9 Deuda según el Protocolo de Déficit Excesivo (PDE). Ayuntamientos con más de 300.000 habitantes 259

Notas a los cuadros del capítulo 14 260

CAPÍTULO 15 SOCIEDADES NO FINANCIERAS: SÍNTESIS DE LA INFORMACIÓN RECOPIADA POR LA CENTRAL DE BALANCES

A) Resumen

- 15.A Total sociedades no financieras existentes en España y empresas disponibles en las bases de datos de la Central de Balances 262
- 15.B Total empleados en las sociedades no financieras existentes en España y en las empresas disponibles en las bases de datos de la Central de Balances 263
- 15.C Balance, Cuenta de resultados y ratios. 264

B) Cuenta de resultados

Principales rúbricas. total empresas

- 15.1 Base de datos anual (CBI) 265
- 15.2 Base de datos trimestral (CBT). Tasas 265
- 15.3 Base de datos trimestral (CBT). Tasas interanuales de trimestres acumulados 266

Principales rúbricas. sector industria

- 15.4 Base de datos anual (CBI) 266
- 15.5 Base de datos trimestral (CBT). Tasas 267
- 15.6 Base de datos trimestral (CBT). Tasas interanuales de trimestres acumulados 267

C) Ratios significativas

R.1. Rentabilidad ordinaria del activo neto

- 15.7 Base de datos anual (CBI) 268
- 15.8 Base de datos trimestral (CBT) 268
- 15.9 Base de datos trimestral (CBT). Ratios de trimestres acumulados 269

R.2. Intereses por financiación recibida sobre recursos ajenos con coste (operaciones vivas)

- 15.10 Base de datos anual (CBI) 269
- 15.11 Base de datos trimestral (CBT) 270
- 15.12 Base de datos trimestral (CBT). Ratios de trimestres acumulados 270

R.3. Rentabilidad ordinaria de los recursos propios

- 15.13 Base de datos anual (CBI) 271
- 15.14 Base de datos trimestral (CBT) 271
- 15.15 Base de datos trimestral (CBT). Ratios de trimestres acumulados 272

R.4. Diferencia rentabilidad - coste financiero (R.1-R.2)

- 15.16 Base de datos anual (CBI) 272
- 15.17 Base de datos trimestral (CBT) 273
- 15.18 Base de datos trimestral (CBT). Ratios de trimestres acumulados 273

R.5. Margen de explotación (REB/producción)

- 15.19 Base de datos anual (CBI) 274
- 15.20 Base de datos trimestral (CBT) 274
- 15.21 Base de datos trimestral (CBT). Ratios de trimestres acumulados 275

E.1. Endeudamiento, RAC/AN (precios corrientes; saldo final)

- 15.22 Base de datos anual (CBI) 275
- 15.23 Base de datos trimestral (CBT) 276

E.2. Endeudamiento, RAC/(REB + Ingresos financieros) (saldo final)

- 15.24 Base de datos anual (CBI) 276
- 15.25 Base de datos trimestral (CBT) 277

Carga financiera por intereses, Intereses por financiación recibida/(REB + Ingresos financieros)

- 15.26 Base de datos anual (CBI) 277

15.27 Base de datos trimestral (CBT) 278

Ratios significativas FSI

15.28 Endeudamiento (Deuda / Fondos Propios). Base de datos integrada (CBI) 278

15.29 Rentabilidad de los recursos propios. (EBIT / Fondos Propios). Base de datos integrada (CBI) 279

Notas a los cuadros del capítulo 15 280

CAPÍTULO 16 HOGARES E ISFLSH

16.1 Renta bruta disponible. Componentes 284

16.2 Mercado de trabajo 285

16.3 Renta bruta disponible. Empleos 286

16.4 Cuenta de capital 287

16.5 Cuenta de operaciones financieras 288

16.6 Riqueza 289

16.7 Activos financieros 290

16.8 Pasivos 291

16.9 Variación del patrimonio neto 292

CAPÍTULO 17 BALANZA DE PAGOS Y

POSICIÓN DE INVERSIÓN INTERNACIONAL

A) Balanza de pagos

17.1 Resumen. Saldos. Mensual 294

17.2 Cuenta financiera. Resumen. Variación neta de activos menos variación neta de pasivos. Mensual 294

17.3 Cuentas corriente y de capital. Detalle. Mensual 295

17.3a Cuentas corriente y de capital. Detalle por zonas económicas y geográficas. Anual 296

17.4 Cuenta corriente. Detalle de bienes y servicios. Trimestral 297

17.4a Cuenta corriente. Servicios no turísticos. Detalle por tipo de servicio. Trimestral 298

17.4b Cuenta corriente. Servicios no turísticos. Detalle por zonas económicas y geográficas. Trimestral 300

17.4c Cuenta corriente. Turismo y viajes. Ingresos. Detalle por zonas económicas y geográficas. Anual 302

17.4d Cuenta corriente. Servicios. Ingresos. Detalle por zonas económicas y geográficas. Anual 303

17.4e Cuenta corriente. Servicios. Pagos. Detalle por zonas económicas y geográficas. Anual 305

17.5 Cuenta corriente. Detalle de renta primaria. Trimestral 307

17.5a Cuenta corriente. Renta de la inversión. Detalle por categoría funcional. Trimestral 307

17.6 Cuenta corriente y de capital. Detalle de renta secundaria y cuenta de capital. Trimestral 308

17.6a Cuenta corriente. Renta secundaria. Remesas de trabajadores. Pagos. Principales países. Anual 308

17.7 Cuenta financiera. Detalle por categoría funcional. Mensual 309

17.8 Cuenta financiera. Variación neta de activos. Detalle por sector institucional. Mensual 309

17.9 Cuenta financiera. Inversión directa y de cartera. Variación neta de activos. Instituciones financieras monetarias y Administraciones Públicas. Trimestral 310

17.10 Cuenta financiera. Inversión directa y de cartera. Variación neta de activos. Otros sectores residentes. Trimestral 310

17.11 Cuenta financiera. Otra inversión. Variación neta de activos. Detalle por sector institucional. Trimestral 311

- 17.12 Cuenta financiera. Variación neta de pasivos. Detalle por sector institucional. Mensual 311
- 17.13 Cuenta financiera. Inversión directa y de cartera. Variación neta de pasivos. Instituciones financieras monetarias y Administraciones Públicas. Trimestral 312
- 17.14 Cuenta financiera. Inversión directa y de cartera. Variación neta de pasivos. Otros sectores residentes. Trimestral 312
- 17.15 Cuenta financiera. Otra inversión. Variación neta de pasivos. Detalle por sector institucional. Trimestral 313
- 17.16 Cuenta financiera por sector institucional y categoría funcional. Detalle por zonas económicas y geográficas. Anual 314

B) Posición de Inversión Internacional

- 17.21 Resumen. Trimestral 315
- 17.21a Estado integrado de la posición de inversión internacional. Posición neta. Anual. 315
- 17.21b Estado integrado de la posición de inversión internacional. Activos y pasivos. Anual. 316
- 17.21c Detalle por sector institucional. Trimestral 317

ACTIVOS FINANCIEROS

- 17.22 Activos. Detalle por categoría funcional e instrumento financiero. Trimestral 317
- 17.22a Activos por sector institucional y categoría funcional. Detalle por zonas económicas y geográficas. Anual 318
- 17.23 Activos. Inversión de cartera. Detalle por instrumento financiero y sector institucional. Trimestral 319
- 17.23a Activos. Inversión de cartera, excluido el Banco de España. Detalle por zonas económicas y geográficas. Trimestral 320
- 17.23b Activos. Inversión de cartera, excluido el Banco de España. Detalle por zonas económicas y geográficas e instrumento financiero. Trimestral 322
- 17.24 Activos. Otra inversión. Detalle por instrumento financiero y sector institucional. Trimestral 324

PASIVOS FINANCIEROS

- 17.27 Pasivos. Detalle por categoría funcional e instrumento financiero. Trimestral 324
- 17.27a Pasivos por sector institucional y categoría funcional. Detalle por zonas económicas y geográficas. Anual 325
- 17.28 Pasivos. Inversión de cartera. Detalle por instrumento financiero y sector institucional. Trimestral 326
- 17.29 Pasivos. Otra inversión. Detalle por instrumento financiero y sector institucional. Trimestral 326

C) Reservas internacionales y liquidez en moneda extranjera

- 17.25 Reservas internacionales y liquidez en moneda extranjera. Mensual 327
- 17.26 Reservas internacionales. Activos de reserva del Banco de España. Detalle. Mensual 327

D) Deuda externa

- 17.30 Deuda externa. Trimestral 328
- 17.31 Deuda externa bruta. Detalle por sector institucional e instrumento financiero. Trimestral 329

E) Inversión directa según principio direccional

17.40	Inversión directa. Posición. Detalle por sector institucional. Trimestral	330
17.41	Inversión directa. Transacciones. Detalle por sector institucional. Trimestral	330
17.42	Inversión directa. Posición. Detalle por sector de actividad económica. Anual	331
17.43	Inversión directa. Transacciones. Detalle por sector de actividad económica. Anual	331
17.44	Inversión directa. Posición. Detalle por zonas económicas y geográficas. Anual	332
17.45	Inversión directa. Transacciones. Detalle por zonas económicas y geográficas. Anual	333
	Notas a los cuadros del capítulo 17	334

CAPÍTULO 18 ESTADÍSTICAS DE ADUANAS

18.1	Importaciones/introducciones y exportaciones/expediciones	340
------	---	-----

A) Importaciones/introducciones

18.2	Por productos	340
18.3	Distribución geográfica	341

B) Exportaciones/expediciones

18.4	Por productos	341
18.5	Distribución geográfica	342

C) Índices de valor unitario

18.6	Importaciones/introducciones	342
18.7	Exportaciones/expediciones	343

CAPÍTULO 19 TIPOS DE INTERÉS (EXCLUIDOS LOS QUE APARECEN PUBLICADOS EN LOS CAPÍTULOS DE MERCADOS FINANCIEROS)

A) Tipos legales

19.1	Tipos de interés legales, euríbor, mibor y otros tipos oficiales de referencia	346
19.2	Tipos de interés de referencia del mercado hipotecario (no oficiales) y otros tipos de interés	347

B) Tipos de interés aplicados por las instituciones financieras monetarias a residentes en la UEM (CBE 1/2010). Datos desde enero de 2003

TIPOS DE INTERÉS (TAE Y TEDR) DE NUEVAS OPERACIONES

	Préstamos y créditos a hogares e ISFLSH y sociedades no financieras	
19.3	Total entidades de crédito y establecimientos financieros de crédito	347
	Préstamos y créditos a hogares e ISFLSH	
19.4	Total entidades de crédito y establecimientos financieros de crédito	348
	Préstamos y créditos a sociedades no financieras	
19.5	Total entidades de crédito y establecimientos financieros de crédito	348
	Préstamos y créditos a hogares e ISFLSH y sociedades no financieras. Tipos de interés TAE	
19.6	Total entidades de crédito y establecimientos financieros de crédito	349

Depósitos de hogares e ISFLSH y sociedades no financieras	
19.7 Total entidades de crédito y establecimientos financieros de crédito	349

TIPOS DE INTERÉS (TEDR) DE LOS SALDOS VIVOS

Préstamos y créditos a hogares e ISFLSH	
19.8 Total entidades de crédito y establecimientos financieros de crédito	350

Préstamos a sociedades no financieras	
19.9 Total entidades de crédito y establecimientos financieros de crédito	350

Depósitos de hogares e ISFLSH y sociedades no financieras	
19.10 Total entidades de crédito y establecimientos financieros de crédito	351

IMPORTES DE LAS NUEVAS OPERACIONES

Préstamos y créditos a hogares e ISFLSH y sociedades no financieras	
19.11 Total entidades de crédito y establecimientos financieros de crédito	351

Préstamos y créditos a hogares e ISFLSH	
19.12 Total entidades de crédito y establecimientos financieros de crédito	352

Préstamos y créditos a sociedades no financieras	
19.13 Total entidades de crédito y establecimientos financieros de crédito	352

Depósitos de hogares e ISFLSH y sociedades no financieras	
19.14 Total entidades de crédito y establecimientos financieros de crédito	353

IMPORTES DE LOS SALDOS VIVOS

Préstamos y créditos a hogares e ISFLSH y sociedades no financieras. Pro-memoria: plazos residuales	
19.15 Total entidades de crédito y establecimientos financieros de crédito	353

Préstamos y créditos a hogares e ISFLSH y sociedades no financieras	
19.16 Total entidades de crédito y establecimientos financieros de crédito	354

Depósitos de hogares e ISFLSH y sociedades no financieras	
19.17 Total entidades de crédito y establecimientos financieros de crédito	354

CAPÍTULO 20 TIPOS DE CAMBIO E ÍNDICES DE COMPETITIVIDAD

A) Tipos de cambio

20.1 Tipos de cambio del euro	356
20.2 Tipos de cambio del euro (continuación 1)	356
20.3 Tipos de cambio del euro (continuación 2)	357
20.4 Tipos de cambio del euro (continuación 3)	357
20.5 Tipos de cambio del dólar estadounidense	358

B) Índices de competitividad

- 20.6 Índices de competitividad de España frente a la zona del euro y a la UE 28 358
- 20.7 Índices de competitividad de España frente a los países desarrollados, a los industrializados y a los nuevos países industrializados de Asia 359
- 20.8 Tipos de cambio efectivos de las principales monedas frente a los países desarrollados 359

Notas a los cuadros del capítulo 20 360

CAPÍTULO 21 MERCADO PRIMARIO DE VALORES

A) Economía nacional

Valores distintos de acciones, excepto derivados financieros. Acciones y participaciones en fondos de inversión. Detalle por sectores y subsectores

- 21.1 Emisiones netas y ofertas públicas en venta 364
- 21.2 Saldos vivos 364

Valores distintos de acciones, excepto derivados financieros. Detalle por sectores y plazos

- 21.3 Emisiones netas 365
- 21.4 Saldos vivos 365
- 21.5 Tipo de cupón de emisiones a largo plazo. Saldos vivos 366

B) Instituciones financieras

Valores distintos de acciones, excepto derivados financieros. Detalle por subsectores y plazos

- 21.6 Emisiones netas 366
- 21.7 Saldos vivos 367

Valores distintos de acciones emitidos en euros, excepto derivados financieros. Instituciones financieras monetarias. Detalle por instrumentos de emisiones en euros

- 21.8 Emisiones netas, emisiones brutas y amortizaciones 367
- 21.9 Saldos vivos 368

Acciones y participaciones en fondos de inversión. Detalle por sectores

- 21.10 Emisiones netas, ofertas públicas de venta y saldos vivos 368

C) Administraciones Públicas

ADMINISTRACIÓN CENTRAL

Valores distintos de acciones, excepto derivados financieros. Detalle por instrumentos

- 21.11 Emisiones netas 369
- 21.12 Saldos vivos 369
- 21.13 Saldos vivos por plazos de vencimiento 370
- 21.14 Vida media 370
- 21.15 Detalle por instrumentos de emisiones en euros. Emisiones netas, emisiones brutas y amortizaciones 371
- 21.16 Tipos de interés a la emisión: subastas 371

COMUNIDADES AUTÓNOMAS Y CORPORACIONES LOCALES

Valores distintos de acciones, excepto derivados financieros. Detalle por instrumentos

21.17 Emisiones netas 372

21.18 Saldos vivos 372

21.19 Detalle de emisiones en euros. Emisiones netas, emisiones brutas y amortizaciones 373

D) Sociedades no financieras

Valores distintos de acciones, excepto derivados financieros. Detalle por instrumentos

21.20 Emisiones netas y saldos vivos 373

E) Resto del mundo

Valores distintos de acciones, excepto derivados financieros. Detalle por sectores

21.21 Emisiones netas, emisiones brutas, amortizaciones y saldos vivos 374

F) Zona del euro

Valores distintos de acciones, excepto derivados financieros. Detalle por sectores y subsectores

21.22 Emisiones netas 374

21.23 Saldos vivos 375

CAPÍTULO 22 MERCADOS SECUNDARIOS DE VALORES

A) Mercado de deuda en anotaciones en cuenta

22.1 Saldos nominales registrados en el sistema de anotaciones en cuenta 378

22.2 Saldos nominales registrados en cuentas de terceros en el sistema de anotaciones en cuenta 378

DEUDA DEL ESTADO. SALDOS POR TENEDORES

Letras del Tesoro

22.3 Saldos nominales. Cartera a vencimiento 379

Bonos y obligaciones no segregados y principales de deuda segregada del Estado

22.4 Saldos nominales. Cartera a vencimiento 379

DEUDA DEL ESTADO A CORTO PLAZO: LETRAS DEL TESORO

22.9 Importes negociados 380

22.10 Operaciones simples al contado. Importes negociados y tipos de interés 380

22.11 Operaciones simultáneas al contado. Importes negociados y tipos de interés 381

22.12 Operaciones con pacto de recompra. Importes negociados y tipos de interés 381

DEUDA DEL ESTADO A MEDIO Y LARGO PLAZO: BONOS Y OBLIGACIONES DEL ESTADO NO SEGREGADOS

22.13 Importes negociados 382

22.14 Operaciones simples al contado. Importes negociados y tipos de interés 382

22.15 Operaciones simultáneas al contado. Importes negociados y tipos de interés 383

- 22.16 Operaciones con pacto de recompra. Importes negociados y tipos de interés 383
- 22.17 Índices de rendimiento y estadísticos complementarios 384

DEUDA DEL ESTADO A MEDIO Y LARGO PLAZO: PRINCIPALES Y CUPONES DE DEUDA SEGREGADA DEL ESTADO

- 22.18 Importes negociados 384
- 22.19 Operaciones simples al contado. Importes negociados y tipos de interés 385
- 22.20 Operaciones simultáneas al contado. Importes negociados y tipos de interés 385
- 22.21 Operaciones con pacto de recompra. Importes negociados y tipos de interés 386

RATIOS DE CONTRATACIÓN

- 22.22 Ratios de contratación 386

B) Mercado bursátil

Acciones

- 22.23 Capitalización en la Bolsa de Madrid 387
- 22.24 Volumen de contratación 387
- 22.25 Índice de cotización 388
- 22.26 Ratio PER (cotización/rentabilidad del capital). Bolsa de Madrid 388

Obligaciones

- 22.27 Volumen de contratación 389

C) Otros mercados de valores

MERCADO ORGANIZADO DE RENTA FIJA DE LA ASOCIACIÓN DE INTERMEDIARIOS DE ACTIVOS FINANCIEROS (AIAF)

- 22.28 Pagarés de empresa 389
- 22.29 Obligaciones 390

MERCADOS OFICIALES DE OPCIONES Y FUTUROS FINANCIEROS

- 22.30 Operaciones realizadas y posiciones abiertas 390

D) Información Histórica. Mercado de deuda en anotaciones en cuenta

DEUDA DEL ESTADO. SALDOS POR TENEDORES

Letras del Tesoro

- 22.31 Saldos nominales. Cartera registrada 391
- 22.32 Saldos nominales. Cartera a vencimiento 391
- 22.33 Operaciones simultáneas y con pacto de recompra 392

Bonos y obligaciones no segregados y principales de deuda segregada del Estado

- 22.34 Saldos nominales. Cartera registrada 392
- 22.35 Saldos nominales. Cartera a vencimiento 393
- 22.36 Operaciones simultáneas y con pacto de recompra 393

A) Índice de producción industrial

23.1 General y resumen 396

Por ramas de actividad (CNAE 2009)

23.2 Industrias extractivas y manufactureras 396

23.3 Industrias manufactureras (continuación 1) 397

23.4 Industrias manufactureras (continuación 2) y resto 397

B) Indicadores de energía

23.5 Producción y consumo interior bruto de energía primaria 398

23.6 Electricidad: producción y consumo 398

C) Indicadores de construcción, acero y cemento

23.7 Edificación y vivienda. Licencias de obra mayor 399

23.8 Obras en edificación 399

23.9 Licitación oficial por tipología de obra 400

23.10 Índices de producción de la industria de la construcción 400

23.11 Producción y consumo aparente de acero y cemento 401

D) Indicadores de vehículos

Disponibilidades y utilizaciones de

23.12 Vehículos de carga, autobuses y autocares 401

23.13 Turismos y motocicletas 402

E) Indicadores de los servicios

23.14 Comercio y hostelería 402

23.15 Transporte y turismo 403

F) Opiniones empresariales

23.16 Total industria e industria de bienes de inversión (CNAE 2009) 403

23.17 Industria de bienes de consumo, bienes intermedios y otros sectores (CNAE 2009) 404

23.18 Industria de la construcción (CNAE 2009) 404

23.19 Utilización de la capacidad productiva y factores que han limitado la producción. Total industria (excluida construcción) (CNAE 2009) 405

A) Encuesta de población activa

POBLACIÓN DE 16 Y MÁS AÑOS

24.1 Resumen 408

24.2 Por grupos de edad y sexo 408

24.3 Población activa y ocupada por grupos de edad y sexo 409

OCUPADOS

24.4 Por ramas de actividad según secciones de la CNAE 2009 409

24.5 Por situación profesional 410

24.6 Asalariados por ramas de actividad según secciones de la CNAE 2009 410

24.7 Asalariados según duración de la jornada, tipo de contrato y sexo 411

PARADOS

- 24.8 Por ramas de actividad (CNAE 2009) y sexo 411
- 24.9 Por estudios terminados y sexo, situación familiar y duración del paro 412
- 24.10 Parados por tipo de jornada en el empleo buscado y sexo 412

TASAS DE

- 24.11 Actividad por grupos de edad y sexo 413
- 24.12 Paro por grupos de edad y sexo 413
- 24.13 Paro por Comunidades Autónomas 414

B) Encuesta de coyuntura laboral

- 24.14 Efectivos laborales y jornada media por ramas de actividad 414

C) Estadísticas de empleo

- 24.15 Movimiento laboral registrado: demanda de empleo y paro por ramas de actividad 415
- 24.16 Movimiento laboral registrado: ofertas y demandas de empleo, y colocaciones 415
- 24.17 Contratos de trabajo 416
- 24.18 Beneficiarios de prestaciones por desempleo 416

D) Afiliados al, y pensiones del, Sistema de Seguridad Social

- 24.19 Afiliación fin de mes. Altas, bajas y efectivos por regímenes 417
- 24.20 Pensiones en vigor 417
- 24.21 Cuantía media de las pensiones en vigor 418

E) Convenios, conflictos y otras estadísticas laborales

- 24.22 Convenios según mes de inicio de efectos económicos 418
- 24.23 Convenios según mes de registro y año del inicio de efectos económicos 419
- 24.24 Conflictos laborales y regulación de empleo 419

F) Encuesta trimestral de coste laboral

- 24.25 Coste laboral. Resumen 420
- 24.26 Coste laboral por trabajador y mes. Por ramas de actividad (CNAE 2009) 420
- 24.27 Coste salarial por hora efectiva. Por ramas de actividad (CNAE 2009) 421
- 24.28 Tiempo de trabajo efectivo por trabajador y mes. Por ramas de actividad (CNAE 2009) y tipo de jornada 421

CAPÍTULO 25 PRECIOS

A) Índice de precios de consumo

- 25.1 General y por grupos de gasto 424
- 25.2 General y por grupos especiales 424

B) Índice de precios industriales

- 25.3 General y resumen 425

Por ramas de actividad (CNAE 2009)

- 25.4 Industrias extractivas y manufactureras 425
- 25.5 Industrias manufactureras (continuación 1) 426

	25.6	Industrias manufactureras (continuación 2) y resto	426
	C) Precios en la construcción		
	25.7	Índice de costes de la construcción y precio medio del metro cuadrado de las viviendas libres tasadas	427
	D) Índices de precios percibidos y pagados por los agricultores		
	25.8	Total y detalle	427
CAPÍTULO 26 ECONOMÍA INTERNACIONAL	A) Agregados macroeconómicos		
	26.1	Producto interior bruto a precios corrientes	430
	26.2	Producto interior bruto a precios constantes	430
	B) Precios y mercado de trabajo		
	26.11	Índice de precios de consumo	431
	26.12	Índice de precios a la producción	431
	26.13	Índice de costes laborales unitarios	432
	26.14	Índices de valor unitario de exportaciones	432
	26.15	Índices armonizados de precios de consumo	433
	C) Tipos de interés y rentabilidades		
	26.21	Tipos de interés interbancarios a tres meses en mercados nacionales	433
	26.22	Rendimientos de la deuda pública a tres años en mercados nacionales	434
	26.23	Rendimientos de la deuda pública a tres años en mercados nacionales (continuación)	434
	26.24	Rendimientos de la deuda pública a largo plazo (a)	435
	26.25	Rendimientos de la deuda pública a largo plazo (a) (continuación)	435
APÉNDICE 1 BANCO DE ESPAÑA. BALANCE DE SITUACIÓN RESUMIDO	A1.1	Balance de situación	438
APÉNDICE 2 ESQUEMAS DE SECTORIZACIÓN	A2.1	Agrupaciones institucionales utilizadas en los cuadros de análisis monetario en el contexto de la zona del euro (capítulos 6 a 8 del Boletín Estadístico)	442
	A2.2	Agrupaciones institucionales utilizadas en los estados de supervisión (capítulo 4 del Boletín Estadístico)	446
	A2.3	Agrupaciones institucionales utilizadas en los cuadros de Contabilidad Nacional (incluidas Cuentas Financieras de la Economía Española) (capítulos 2 y 3 del Boletín Estadístico)	450
APÉNDICE 3 NOTAS METODOLÓGICAS		Nota metodológica del capítulo 10	452
		Nota metodológica. "La deuda de las Administraciones Públicas (AAPP) elaborada según la metodología del Protocolo de Déficit Excesivo (PDE)"	454

CAPÍTULO 1 PRINCIPALES INDICADORES ECONÓMICOS DE LA ZONA DEL EURO

1. PRINCIPALES INDICADORES ECONÓMICOS DE LA ZONA DEL EURO

1.1 Actividad, precios y mercado de trabajo

Tasas de variación interanual en % salvo indicación contraria

	2014			2015				2016				2017	
				I	II	III	IV	I	II				
A. PIB Y AGREGADOS DE LA DEMANDA (a) (b)													
1. Consumo privado	1.1	2.1	2.0	1.9	1.6	1.9	2.0	1.6	1.8				
2. Consumo público	0.9	1.6	1.9	1.9	1.6	1.6	1.6	1.0	1.2				
3. Formación bruta de capital fijo	1.9	3.2	2.8	5.6	4.6	4.4	3.8	2.0	2.0				
4. DEMANDA INTERIOR	1.5	2.2	2.1	2.5	2.3	2.4	2.1	2.0	2.0				
5. Exportaciones	4.9	7.0	3.1	3.2	3.0	3.6	4.5	4.4	4.4				
6. Importaciones	5.1	7.4	4.2	5.1	4.3	4.7	4.7	3.9	3.9				
7. Saldo neto exterior de bienes y servicios (% sobre PIB)	4.1	4.2	3.8	3.7	3.6	3.4	3.4	3.9	4.0				
8. PIB A PRECIOS DE MERCADO	1.6	2.2	1.7	1.7	1.7	1.9	2.0	2.0	2.3				
B. PRECIOS Y COSTES LABORALES													
1. Deflactor consumo privado (c)	0.5	0.3	0.3	0.1	0.3	0.7	0.7	1.5	1.4				
2. Deflactor consumo público (c)	0.8	0.6	0.6	0.6	0.6	0.6	0.6	1.0	1.0				
3. Deflactor PIB (c)	0.9	1.4	1.0	0.8	0.6	0.7	0.7	0.7	1.0				
4. Remuneración por asalariado (zona euro 19) (b)	1.4	1.2	1.2	1.0	1.2	1.4	1.4	1.4	1.6				
5. Productividad laboral (zona euro 19) (b)	0.8	0.9	0.3	0.3	0.4	0.6	0.6	0.4	0.7				
6. Coste laboral unitario. Total economía (zona euro 19) (c)	0.6	0.3	0.9	0.7	0.8	0.8	0.8	1.0	0.9				
C. EMPLEO Y PARO													
1. Población ocupada (c)													
1.1. Total economía	1.1	1.9	1.4	1.4	1.4	1.4	1.4	1.6	1.6				
1.2. Industria, excluida construcción	0.3	1.2	0.6	0.5	0.6	0.7	0.7	0.8	1.0				
2. Paro: porcentaje sobre la población activa	11.6	10.9	10.3	10.2	9.9	9.7	9.5	9.2	9.2				
2.1. Millones de personas	18.479	17.446	16.627	16.460	16.072	15.755	15.380	14.896	14.896				
D. BALANZA DE PAGOS													
1. Cuenta corriente (zona euro 19). Saldo (mm de euros)	252.2	336.2	96.0	105.9	95.0	76.0	90.8	74.6	74.6				

Annual percentage changes unless otherwise indicated)

1. MAIN ECONOMIC INDICATORS OF THE EURO AREA

1.1 Activity, prices and labour market

Fuente: Eurostat y BCE. / Eurostat and ECB.

a. Entre los componentes no se ha incluido la variación de existencias/ Components exclude changes in inventories.

b. Volúmenes encadenados. Datos corregidos de efectos estacionales y calendario. SEC2010. / Chain linked volume. Seasonal and calendar effects adjusted data. ESA 2010.

c. Datos corregidos de efectos estacionales y calendario. SEC2010. / Seasonal and calendar effects adjusted data. ESA 2010.

1. PRINCIPALES INDICADORES ECONÓMICOS DE LA ZONA DEL EURO.
Cuentas económicas de la zona del euro (SEC 2010).

1.2.a Ahorro, inversión y financiación.
Total de sectores residentes.

mm de euros

	Adquisiciones netas de activos no financieros			Variaciones del patrimonio neto			Capacidad /necesidad de financiación = Operaciones financieras netas	Operaciones financieras netas de los sectores de la zona del euro				PIB de la zona del euro
	Total	Formación bruta de capital fijo	Variación de existencias y otros (b)	Total	Ahorro bruto	Transferencias netas de capital a cobrar		Sociedades no financieras	Instituciones financieras	Administraciones públicas	Hogares e ISFLSH	
	1	2	3	4	5	6	7	8	9	10	11	12
12	1 998	2 012	-14	360	2 111	15	120	-10	233	-358	260	9 816
13	1 968	1 969	-1	416	2 185	19	236	184	113	-302	242	9 928
14	2 044	2 019	26	488	2 287	18	254	65	107	-260	342	10 151
15	2 129	2 100	29	601	2 460	20	319	129	73	-219	336	10 499
16	2 223	2 211	12	659	2 581	4	357	207	72	-166	245	10 776
13 III	505	490	15	117	561	4	61	111	46	-76	-20	2 484
IV	498	522	-24	142	584	7	96	29	8	-51	110	2 566
14 I	509	476	32	93	540	5	35	24	15	-99	95	2 460
II	507	508	-2	91	542	2	36	-51	32	-44	99	2 525
III	516	500	16	138	590	3	77	60	37	-70	49	2 537
IV	513	534	-21	165	615	8	107	32	23	-47	99	2 629
15 I	522	490	32	109	572	4	51	31	9	-96	107	2 533
II	523	528	-5	125	591	3	41	-33	4	-41	112	2 614
III	535	519	16	161	628	4	98	73	33	-45	38	2 624
IV	549	563	-14	206	668	10	129	59	27	-36	79	2 729
16 I	537	509	29	126	603	1	63	75	2	-84	71	2 604
II	557	569	-11	167	647	-0	89	-40	29	-24	124	2 701
III	557	545	12	165	647	1	91	107	29	-44	-0	2 684
IV	571	589	-17	201	685	2	114	65	12	-14	51	2 788
17 I	577	544	34	151	640	1	53	48	24	-61	42	2 693
II	582	590	-8	152	645	1	52	-58	30	-19	98	2 772

Ahorro, inversión y financiación total sectores residentes

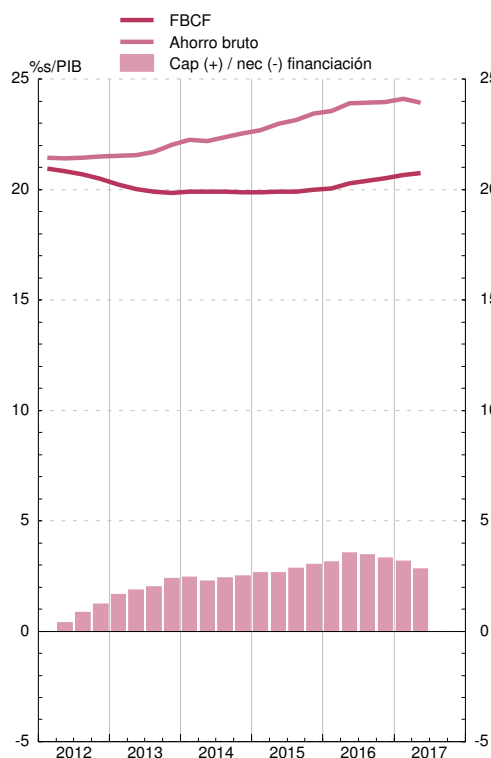

Operaciones financieras. Sectores residentes no financieros

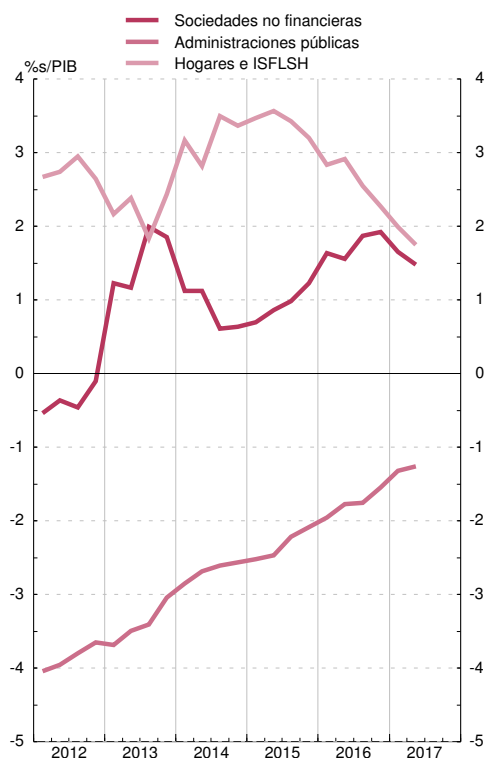

1. PRINCIPALES INDICADORES ECONÓMICOS DE LA ZONA DEL EURO.
Cuentas económicas de la zona del euro (SEC 2010).

1.2.b Operaciones financieras.
Total de sectores residentes.

mm de euros

	Adquisiciones netas de activos financieros de la zona del euro frente al resto del mundo							Pasivos netos contraídos por la zona del euro frente al resto del mundo						Balance financiero		
	Total	Efectivo y depósitos	Valores representativos de deuda	Préstamos	Participaciones en el capital y en fondos de inversión	Resto	Total	Efectivo y depósitos	Valores representativos de deuda	Préstamos	Participaciones en el capital y en fondos de inversión	Resto	Activos financieros netos	Activos financieros frente Resto del Mundo	Pasivos frente Resto del Mundo	
	1	2	3	4	5	6	7	8	9	10	11	12	13	14	15	16
12	120	869	-31	159	186	495	61	749	-197	185	96	565	100	-2 067	68 916	77 105
13	236	768	-64	94	69	654	15	532	-404	90	109	682	54	-1 922	70 438	78 450
14	254	913	110	317	129	303	54	658	-24	135	89	341	118	-1 681	77 613	85 350
15	319	1 243	-286	416	204	802	108	925	-131	36	258	759	3	-1 617	90 958	98 158
16	357	1 081	111	394	95	463	17	723	458	-132	71	276	50	-1 140	93 994	99 535
13 III	61	89	-37	24	-32	140	-6	28	-133	17	3	120	21	-1 997	17 550	19 547
IV	96	230	-9	26	-20	253	-19	134	-140	6	27	264	-22	-1 922	17 712	19 634
14 I	35	345	172	71	19	38	45	310	43	62	68	68	69	-2 132	18 344	20 476
II	36	248	52	87	49	70	-10	211	-42	155	-9	95	12	-2 064	18 874	20 938
III	77	256	-26	77	58	117	29	180	40	-50	28	136	26	-1 859	19 719	21 578
IV	107	64	-88	82	3	77	-10	-43	-65	-31	1	42	11	-1 681	20 677	22 358
15 I	51	753	99	141	173	243	98	703	125	213	147	171	46	-1 959	23 025	24 984
II	41	98	-160	103	49	115	-10	57	-49	58	-30	90	-13	-2 064	22 708	24 508
III	98	149	-9	49	-3	123	-11	51	-2	-81	-2	147	-11	-1 824	22 304	24 128
IV	129	243	-217	122	-15	321	31	114	-204	-154	143	351	-20	-1 617	22 921	24 539
16 I	63	455	33	152	95	149	27	392	170	52	87	49	34	-1 599	22 859	24 458
II	89	284	118	126	27	61	-48	195	169	-67	8	82	4	-1 422	23 346	24 768
III	91	226	-45	111	50	112	-2	135	125	-75	-30	88	27	-1 381	23 637	25 018
IV	114	115	6	5	-78	142	40	2	-6	-41	7	56	-14	-1 140	24 152	25 292
17 I	53	624	163	130	139	172	20	571	242	-24	174	163	16	-962	25 314	26 276
II	52	219	-18	118	26	89	3	166	-45	-8	51	144	25	-1 016	24 725	25 741

Operaciones financieras

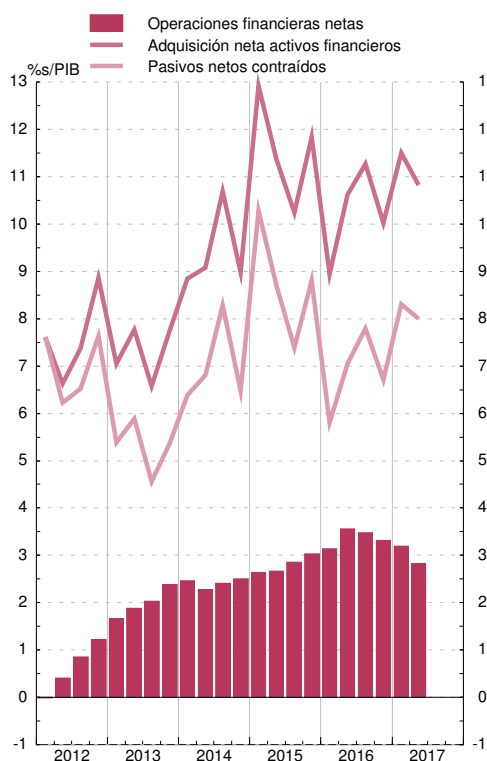

Balance financiero

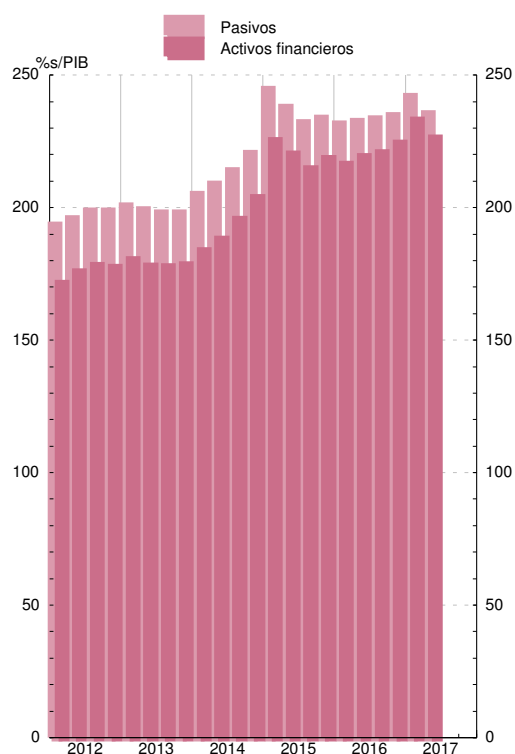

Véanse notas al final del capítulo.

1. PRINCIPALES INDICADORES ECONÓMICOS DE LA ZONA DEL EURO.
Cuentas económicas de la zona del euro (SEC 2010).

1.3 Operaciones financieras.
Sociedades no financieras.

mm de euros

	Operaciones financieras netas	Adquisiciones netas de activos financieros						Pasivos netos contraídos					Balance financiero		
		Total	Efectivo y depósitos	Valores representativos de deuda	Préstamos	Participaciones en el ctal. y en fondos de inversión	Resto	Total	Valores representativos de deuda	Préstamos	Participaciones en el ctal. y en fondos de inversiones	Resto	Activos financieros netos	Activos financieros	Pasivos
	1	2	3	4	5	6	7	8	9	10	11	12	13	14	15
12	-10	259	85	-14	119	132	-63	269	111	-25	154	25	-9 792	17 241	27 033
13	184	352	100	-31	-13	85	211	168	85	-120	232	-25	-10 095	18 040	28 135
14	65	516	36	-36	161	273	83	452	54	237	235	-60	-10 293	19 062	29 355
15	129	844	102	-43	268	372	144	715	41	182	444	47	-10 814	20 819	31 632
16	207	810	153	-14	118	416	136	603	84	142	286	83	-10 652	21 853	32 505
13 III	111	118	73	-0	6	23	16	7	31	-62	55	-17	-9 965	17 713	27 677
IV	29	100	69	-12	-31	-22	96	71	20	-40	40	64	-10 095	18 040	28 135
14 I	24	29	-27	14	17	46	-21	5	17	70	50	-131	-10 251	18 202	28 453
II	-51	140	-2	-24	49	50	68	191	19	80	71	27	-10 456	18 424	28 881
III	60	105	36	-3	4	93	-26	46	15	-38	65	2	-10 270	18 649	28 919
IV	32	242	29	-23	91	83	62	210	3	125	50	43	-10 293	19 062	29 355
15 I	31	144	-39	-33	96	127	-7	113	14	69	129	-109	-11 099	20 569	31 667
II	-33	190	29	-2	28	46	89	223	-2	56	108	57	-10 941	20 414	31 355
III	73	222	60	-9	68	101	1	149	9	93	84	-39	-10 675	20 128	30 802
IV	59	289	53	0	76	99	62	231	21	-35	123	137	-10 814	20 819	31 632
16 I	75	186	25	36	26	131	-32	111	2	109	54	-65	-10 659	20 534	31 193
II	-40	198	37	0	40	40	81	238	24	110	51	53	-10 598	20 619	31 218
III	107	125	63	-9	-40	121	-10	18	24	-57	80	-30	-10 782	21 052	31 834
IV	65	301	28	-41	92	125	97	236	34	-20	101	125	-10 652	21 853	32 505
17 I	48	272	38	16	98	76	45	225	17	147	89	-48	-10 721	22 456	33 177
II	-58	159	46	-7	44	26	50	217	15	105	74	23	-10 862	22 510	33 372

Operaciones financieras

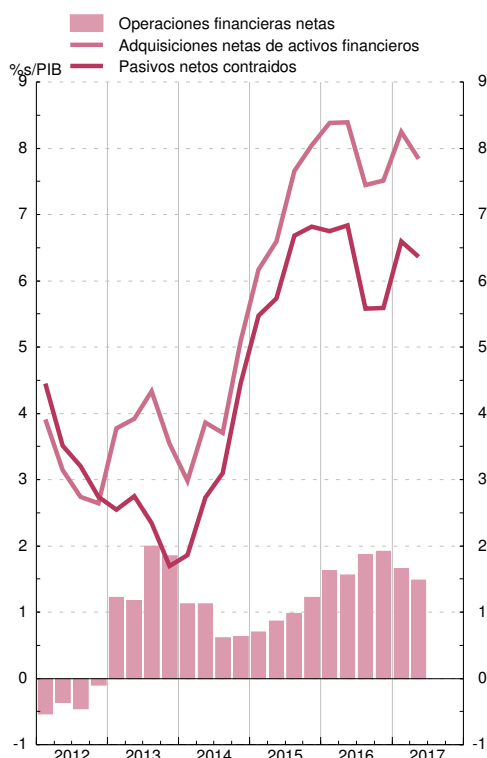

Balance financiero

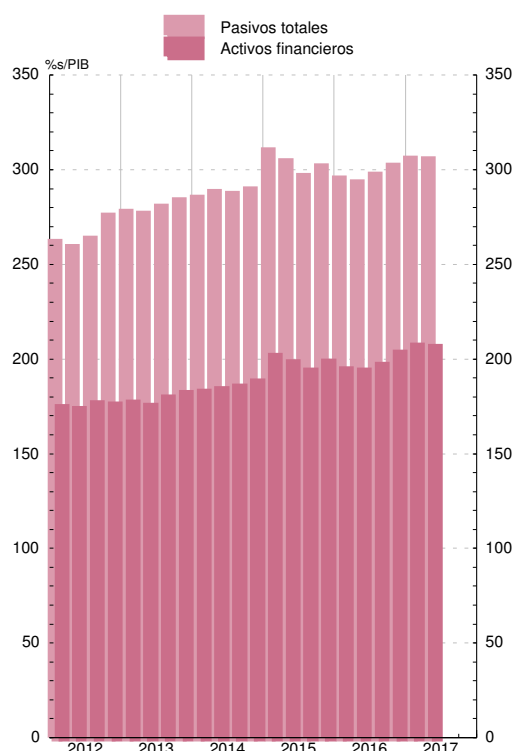

1. PRINCIPALES INDICADORES ECONÓMICOS DE LA ZONA DEL EURO.
Cuentas económicas de la zona del euro (SEC 2010).

1.4 Operaciones financieras.
Hogares e ISFLSH.

mm de euros

	Operaciones financieras netas	Adquisiciones netas de activos financieros						Pasivos netos contraídos			Balance financiero		
		Total	Efectivo y depósitos	Valores representativos de deuda	Participaciones en el ctal. y en fondos de inversión	Seguros, pensiones y garantías estandarizadas	Otras cuentas pendientes de cobro	Total	Préstamos	Resto	Activos financieros netos	Activos financieros	Pasivos
	1	2	3	4	5	6	7	8	9	10	11	12	13
12	260	296	226	-89	65	137	-47	36	16	19	12 903	19 758	6 855
13	242	209	175	-183	88	173	-46	-33	-34	1	13 656	20 453	6 797
14	342	380	171	-194	140	265	-7	37	5	32	14 548	21 399	6 852
15	336	465	194	-152	231	217	-24	129	81	48	15 326	22 289	6 963
16	245	414	302	-93	51	213	-56	169	134	35	15 963	23 055	7 091
13 III	-20	-24	-2	-27	-11	37	-22	-4	5	-9	13 275	20 116	6 841
IV	110	80	77	-29	15	42	-26	-30	-9	-21	13 656	20 453	6 797
14 I	95	103	11	-28	36	82	-0	9	-17	25	13 934	20 733	6 799
II	99	129	70	-44	32	61	9	30	16	13	14 235	21 061	6 827
III	49	39	2	-68	38	58	8	-11	1	-12	14 372	21 191	6 819
IV	99	109	87	-53	34	64	-24	10	4	6	14 548	21 399	6 852
15 I	107	138	24	-68	104	79	-3	31	-8	39	15 426	22 312	6 886
II	112	125	75	-41	50	46	-4	13	36	-23	15 150	22 033	6 883
III	38	33	-7	-32	53	46	-26	-5	30	-35	14 996	21 869	6 873
IV	79	168	102	-11	24	46	10	90	23	67	15 326	22 289	6 963
16 I	71	108	41	-20	22	76	-11	38	5	33	15 350	22 346	6 996
II	124	187	105	-17	36	54	10	64	54	9	15 430	22 473	7 043
III	-0	22	28	-34	-4	47	-14	22	36	-14	15 663	22 725	7 062
IV	51	96	128	-23	-4	36	-41	45	38	7	15 963	23 055	7 091
17 I	42	117	36	-19	21	54	24	74	28	47	16 112	23 273	7 161
II	98	196	92	-16	60	40	20	97	67	30	16 196	23 434	7 238

Operaciones financieras

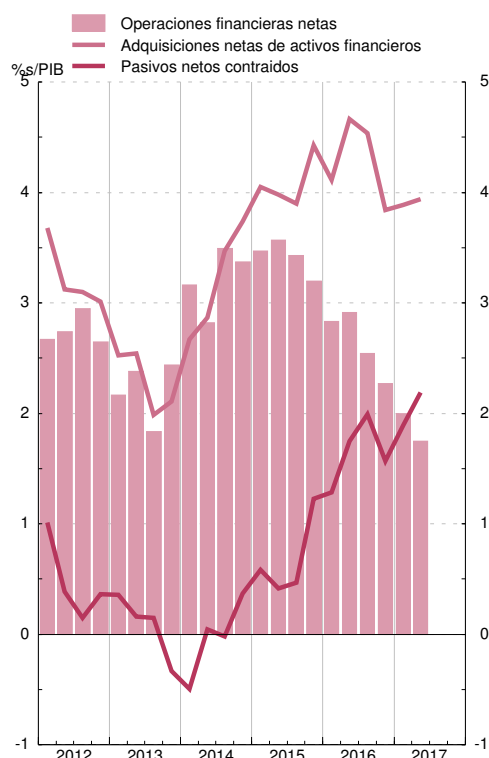

Balance financiero

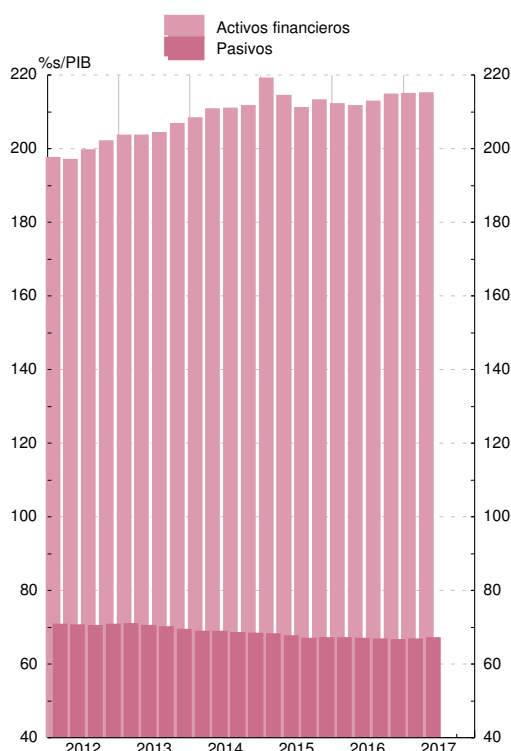

1. PRINCIPALES INDICADORES ECONÓMICOS DE LA ZONA DEL EURO

1.5 Precios

Fuente: Eurostat

Tasas de variación interanual

		Índice armonizado de precios de consumo (IAPC)								Índice de Precios de producción industrial					
		Total		Bienes			Servicios			Total industria, excluida construcción		Bienes			
				Alimentos		Industriales						Consumo	Equipo	Intermedios no energéticos	Energía
		Total	Total (a)	Elaborados (a)	No elaborados	Total	No energéticos	Energía							
1	2	3	4	5	6	7	8	9	10	11	12	13	14	15	
14	M	0,4	-0,2	0,5	1,2	-0,9	-0,5	0,1	-1,9	1,2	-1,5	0,1	0,4	-1,1	-4,3
15	M	0,0	-0,8	1,0	0,6	1,7	-1,8	0,3	-6,8	1,2	-2,7	-0,6	0,7	-1,3	-8,2
16	M	0,2	-0,4	0,9	0,6	1,4	-1,1	0,4	-5,0	1,1	-2,3	-0,0	0,4	-1,7	-6,8
16	Nov	0,6	0,2	0,7	0,7	0,7	-0,1	0,3	-1,1	1,1	0,0	0,7	0,5	0,1	-0,8
	Dic	1,1	1,0	1,2	0,7	2,1	0,9	0,3	2,6	1,3	1,6	1,1	0,6	0,8	3,8
17	Ene	1,8	2,2	1,8	0,7	3,5	2,5	0,5	8,1	1,2	3,9	1,5	0,7	2,1	10,3
	Feb	2,0	2,6	2,5	0,8	5,3	2,6	0,2	9,3	1,3	4,5	1,7	0,8	3,4	11,4
	Mar	1,5	2,0	1,8	1,0	3,1	2,1	0,3	7,4	1,0	3,9	2,0	0,9	3,9	8,1
	Abr	1,9	1,9	1,5	1,1	2,2	2,2	0,3	7,6	1,8	4,3	2,3	0,9	4,0	9,0
	May	1,4	1,5	1,5	1,5	1,6	1,4	0,3	4,5	1,3	3,4	2,3	0,9	3,6	5,7
	Jun	1,3	1,0	1,4	1,6	1,0	0,8	0,4	1,9	1,6	2,4	2,4	0,9	3,0	2,5
	Jul	1,3	1,1	1,4	1,9	0,6	0,9	0,5	2,2	1,6	2,0	2,2	1,0	2,7	1,9
	Ago	1,5	1,4	1,4	2,0	0,6	1,4	0,5	4,0	1,6	2,5	2,2	1,0	2,9	3,4
	Sep	1,5	1,6	1,9	2,0	1,5	1,4	0,5	3,9	1,5	2,8	2,2	1,0	3,3	4,3
	Oct	1,4	1,5	2,3	2,1	2,8	1,1	0,4	3,0	1,2	2,5	1,8	0,9	3,5	3,1
	Nov	1,5	1,8	2,2	2,1	2,4	1,6	0,4	4,7	1,2

ÍNDICES ARMONIZADOS DE PRECIOS DE CONSUMO

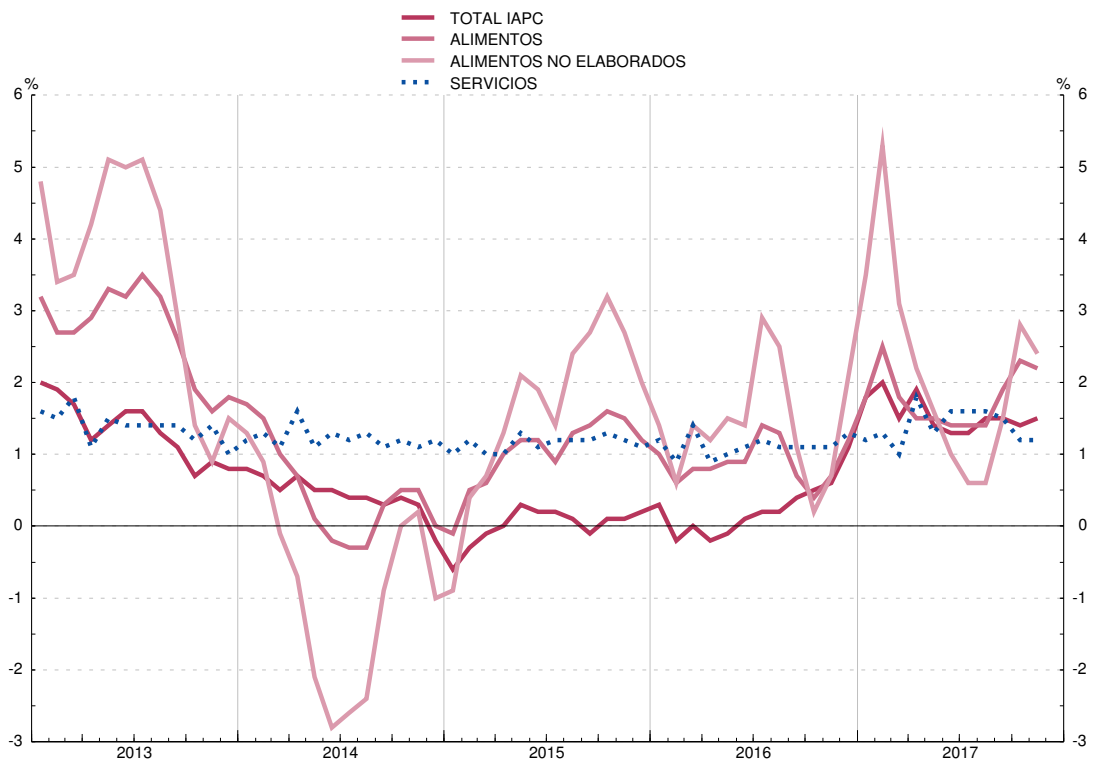

(a) Incluidas bebidas alcohólicas y tabaco.

1. PRINCIPALES INDICADORES ECONÓMICOS DE LA ZONA DEL EURO

1.6 Déficit PDE (Protocolo de Déficit Excesivo) de las Administraciones Públicas (a)

Fuente: Eurostat y BCE

Porcentajes del PIB

	Total	Países de la zona del euro								
		Bélgica	Alemania	Estonia	Irlanda	Grecia	España	Francia	Italia	Chipre
	1	2	3	4	5	6	7	8	9	10
97	-3,0	-2,3	-2,8	...	1,3	...	-3,9	-3,6	-3,0	-4,7
98	-2,3	-1,0	-2,4	...	2,0	...	-2,9	-2,4	-3,0	-3,9
99	-1,4	-0,6	-1,5	...	2,4	-5,8	-1,3	-1,6	-1,8	-4,0
00	-0,2	-0,1	1,0	...	4,8	-4,1	-1,0	-1,3	-1,3	-2,2
01	-2,0	0,2	-3,1	...	0,9	-5,5	-0,5	-1,4	-3,4	-2,1
02	-2,7	0,0	-3,9	0,4	-0,3	-6,0	-0,4	-3,1	-3,1	-4,1
03	-3,2	-1,8	-4,2	1,8	0,7	-7,8	-0,4	-3,9	-3,4	-5,9
04	-3,0	-0,2	-3,7	2,4	1,4	-8,8	-0,0	-3,5	-3,6	-3,7
05	-2,6	-2,6	-3,4	1,1	1,3	-6,2	1,2	-3,2	-4,2	-2,2
06	-1,5	0,3	-1,7	2,9	2,8	-5,9	2,2	-2,3	-3,6	-1,0
07	-0,6	0,1	0,2	2,7	0,3	-6,7	2,0	-2,5	-1,5	3,2
08	-2,2	-1,1	-0,2	-2,7	-7,0	-10,2	-4,4	-3,2	-2,7	0,9
09	-6,3	-5,4	-3,2	-2,2	-13,8	-15,1	-11,0	-7,2	-5,3	-5,4
10	-6,2	-4,0	-4,2	0,2	-32,1	-11,2	-9,4	-6,8	-4,2	-4,7
11	-4,2	-4,1	-1,0	1,2	-12,6	-10,3	-9,6	-5,1	-3,7	-5,7
12	-3,6	-4,2	-0,0	-0,3	-8,0	-8,9	-10,5	-4,8	-2,9	-5,6
13	-3,0	-3,1	-0,2	-0,2	-5,7	-13,1	-7,0	-4,0	-2,9	-5,1
14 III	-2,6	-3,0	0,1	-0,1	-4,6	-4,1	-5,9	-4,0	-2,7	-10,4
IV	-2,6	-3,1	0,3	0,7	-3,7	-3,7	-6,0	-3,9	-3,0	-8,8
15 I	-2,5	-3,2	0,4	0,4	-3,3	-4,4	-6,0	-3,9	-2,9	-0,2
II	-2,4	-3,1	0,4	0,5	-2,4	-4,5	-5,5	-4,0	-2,9	-0,3
III	-2,2	-2,9	0,8	0,6	-1,8	-4,4	-5,3	-3,9	-2,8	-0,8
IV	-2,1	-2,5	0,7	0,1	-2,0	-5,9	-5,1	-3,6	-2,7	-1,2
16 I	-2,0	-2,6	0,8	0,7	-1,7	-4,8	-5,1	-3,5	-2,6	-0,3
II	-1,8	-2,6	0,8	0,8	-1,6	-3,7	-5,3	-3,3	-2,4	-1,3
III	-1,8	-3,0	0,6	0,5	-1,8	-1,8	-4,8	-3,4	-2,4	-1,0
IV	-1,5	-2,6	0,8	0,3	-0,6	0,7	-4,5	-3,4	-2,4	0,4

1. PRINCIPALES INDICADORES ECONÓMICOS DE LA ZONA DEL EURO

1.6 (Cont.) Déficit PDE (Protocolo de Déficit Excesivo) de las Administraciones Públicas (a)

Fuente: Eurostat y BCE

Porcentajes del PIB

	Países de la zona del euro									
	Letonia	Lituania	Luxemburgo	Malta	Países Bajos	Austria	Portugal	Eslovenia	Eslovaquia	Finlandia
	11	12	13	14	15	16	17	18	19	20
97	1,4	...	3,8	-7,1	-1,3	-2,4	-3,7	-2,3	-6,2	-1,2
98	0,0	...	3,6	-9,3	-0,9	-2,7	-4,4	-2,3	-5,2	1,6
99	-3,7	-2,8	3,6	-6,7	0,3	-2,6	-3,0	-3,0	-7,3	1,7
00	-2,7	-3,2	5,7	-5,5	1,9	-2,1	-3,2	-3,6	-12,0	6,9
01	-2,0	-3,5	6,0	-6,1	-0,3	-0,6	-4,8	-3,9	-6,4	5,0
02	-2,2	-1,9	2,3	-5,4	-2,1	-1,3	-3,3	-2,4	-8,1	4,1
03	-1,6	-1,3	0,5	-9,1	-3,0	-1,8	-4,4	-2,6	-2,7	2,4
04	-1,0	-1,4	-1,1	-4,4	-1,7	-4,8	-6,2	-2,0	-2,3	2,2
05	-0,4	-0,3	0,2	-2,7	-0,3	-2,5	-6,2	-1,3	-2,9	2,6
06	-0,6	-0,3	1,4	-2,6	0,2	-2,5	-4,3	-1,2	-3,6	3,9
07	-0,7	-0,8	4,1	-2,3	0,2	-1,3	-3,0	-0,1	-1,9	5,1
08	-4,1	-3,1	3,3	-4,2	0,2	-1,4	-3,8	-1,4	-2,3	4,2
09	-9,1	-9,1	-0,7	-3,3	-5,4	-5,4	-9,8	-5,9	-7,8	-2,5
10	-8,7	-6,9	-0,7	-3,2	-5,0	-4,5	-11,2	-5,6	-7,5	-2,6
11	-3,3	-8,9	0,5	-2,5	-4,3	-2,6	-7,4	-6,7	-4,3	-1,0
12	-1,0	-3,1	0,3	-3,6	-3,9	-2,2	-5,7	-4,1	-4,3	-2,2
13	-1,0	-2,6	1,0	-2,6	-2,4	-1,4	-4,8	-15,1	-2,7	-2,6
14 III	-0,8	-0,7	1,4	-2,6	-2,7	-1,2	-7,2	-13,0	-2,8	-3,0
IV	-1,6	-0,7	1,4	-2,0	-2,3	-2,7	-7,2	-5,4	-2,7	-3,2
15 I	-2,1	-0,8	1,0	-2,2	-2,1	-2,4	-7,2	-5,1	-2,9	-3,4
II	-2,4	0,3	1,3	-1,8	-2,2	-2,4	-6,5	-5,0	-3,0	-3,0
III	-2,5	0,1	1,4	-1,6	-2,1	-2,7	-3,3	-4,8	-2,7	-2,8
IV	-1,3	-0,2	1,4	-1,3	-2,1	-1,1	-4,4	-2,9	-2,7	-2,7
16 I	-0,7	-0,1	1,3	-0,3	-1,9	-1,0	-3,7	-2,7	-2,5	-2,4
II	-0,4	0,4	1,1	0,4	-1,0	-0,9	-3,5	-1,8	-2,3	-2,4
III	0,2	0,2	1,1	0,8	-0,4	-0,6	-3,7	-1,7	-2,0	-2,2
IV	0,0	0,3	1,6	1,0	0,4	-1,6	-2,0	-1,8	-1,7	-1,9

Véanse notas al final del capítulo.

1. PRINCIPALES INDICADORES ECONÓMICOS DE LA ZONA DEL EURO

1.7 Deuda PDE (Protocolo de Déficit Excesivo) de las Administraciones Públicas (a)

Fuente: Eurostat y BCE

Porcentajes del PIB

	Total	Países de la zona del euro								
		Bélgica	Alemania	Estonia	Irlanda	Grecia	España	Francia	Italia	Chipre
	1	2	3	4	5	6	7	8	9	10
97	...	123,8	58,6	...	61,7	...	64,4	60,8	113,7	53,3
98	...	118,8	59,3	...	51,6	...	62,5	60,8	110,8	54,9
99	...	114,4	59,9	...	46,7	...	60,9	58,5	109,3	55,1
00	68,0	108,8	58,9	5,1	36,1	104,7	58,0	58,7	105,1	55,1
01	67,0	107,6	57,7	4,8	33,2	106,8	54,2	58,2	104,7	56,9
02	66,8	104,7	59,3	5,7	30,6	104,6	51,3	60,1	101,9	60,1
03	68,1	101,1	63,0	5,6	29,9	101,2	47,6	64,2	100,4	63,5
04	68,4	96,5	64,7	5,1	28,2	102,7	45,3	65,7	100,0	64,5
05	69,2	94,6	66,9	4,5	26,1	107,3	42,3	67,2	101,9	63,2
06	67,3	90,9	66,4	4,4	23,6	103,5	38,9	64,4	102,5	59,1
07	64,9	86,9	63,6	3,7	23,9	103,1	35,5	64,4	99,7	53,9
08	68,5	92,4	65,0	4,5	42,4	109,4	39,4	68,1	102,3	45,1
09	78,4	99,5	72,6	7,0	61,7	126,7	52,8	78,9	112,5	53,4
10	83,9	99,7	81,0	6,6	86,3	146,2	60,1	81,6	115,4	55,8
11	86,1	102,6	78,7	6,1	109,6	172,1	69,5	85,2	116,5	65,2
12	89,5	104,3	79,9	9,7	119,5	159,6	85,7	89,5	123,4	79,3
13	91,4	105,6	77,5	10,2	119,5	177,4	95,5	92,3	129,0	102,2
14 III	92,4	109,1	75,4	10,6	110,9	179,5	99,7	95,7	132,0	104,6
IV	92,0	106,7	74,9	10,7	105,3	179,7	100,4	94,9	131,8	107,1
15 I	92,8	110,9	74,5	10,3	97,0	170,8	100,8	97,2	134,6	106,6
II	92,1	109,3	72,6	10,2	90,9	170,2	100,4	97,6	135,2	109,0
III	91,5	108,9	72,0	10,1	85,7	172,9	100,3	97,1	133,8	109,2
IV	90,3	106,0	71,2	10,1	78,7	177,4	99,8	95,6	132,1	107,5
16 I	91,3	109,2	70,9	9,9	80,1	176,4	101,2	97,6	134,8	108,4
II	91,2	109,7	70,2	9,7	77,7	179,7	101,1	98,4	135,4	107,5
III	90,1	108,7	69,5	9,6	77,1	176,3	100,4	97,5	132,7	110,6
IV	89,2	105,9	68,3	9,5	75,4	179,0	99,4	96,0	132,6	107,8

1. PRINCIPALES INDICADORES ECONÓMICOS DE LA ZONA DEL EURO

1.7 (Cont.) Deuda PDE (Protocolo de Déficit Excesivo) de las Administraciones Públicas (a)

Fuente: Eurostat y BCE

Porcentajes del PIB

	Países de la zona del euro									
	Letonia	Lituania	Luxemburgo	Malta	Países Bajos	Austria	Portugal	Eslovenia	Eslovaquia	Finlandia
	11	12	13	14	15	16	17	18	19	20
97	10,7	...	7,9	46,6	66,0	63,2	55,2	22,1	33,0	52,2
98	9,1	...	7,6	51,2	62,7	63,6	51,8	22,8	33,9	46,9
99	12,2	...	6,7	62,1	58,5	66,4	51,0	23,7	47,1	44,1
00	12,1	23,5	7,5	60,9	51,3	65,9	50,3	25,9	49,6	42,5
01	13,9	22,9	6,6	65,5	48,7	66,5	53,4	26,1	48,3	41,0
02	13,2	22,1	6,5	63,2	48,2	66,3	56,2	27,3	42,9	40,2
03	13,9	20,4	6,4	69,1	49,3	65,5	58,7	26,7	41,6	42,8
04	14,3	18,7	6,5	72,0	49,6	64,8	62,0	26,8	40,6	42,7
05	11,8	17,6	6,3	70,1	48,9	68,3	67,4	26,3	33,9	40,0
06	9,9	17,2	6,9	64,6	44,5	67,0	69,2	26,0	30,8	38,2
07	8,4	15,9	6,9	62,4	42,4	64,8	68,4	22,7	29,9	34,0
08	18,7	14,6	14,4	62,7	54,5	68,5	71,7	21,6	28,2	32,7
09	36,6	28,0	15,7	67,8	56,9	80,1	83,6	34,6	36,3	41,7
10	47,4	36,2	19,8	67,6	59,3	82,8	96,2	38,4	41,2	47,1
11	42,7	37,2	18,7	70,4	61,6	82,6	111,4	46,6	43,7	48,5
12	41,2	39,8	21,7	68,1	66,4	82,0	126,2	53,9	52,2	53,9
13	39,0	38,7	23,4	68,8	67,7	81,3	129,0	71,0	54,7	56,5
14 III	41,2	37,8	22,4	68,9	68,1	81,1	132,6	78,0	55,5	58,8
IV	40,9	40,5	22,4	64,3	67,9	84,4	130,6	80,9	53,6	60,2
15 I	35,8	37,9	22,1	65,4	69,1	85,2	130,6	81,8	54,1	61,4
II	35,4	37,6	21,7	64,0	67,0	86,3	128,8	80,9	54,4	62,8
III	36,6	38,2	21,7	62,7	66,2	86,4	130,5	84,3	53,5	61,3
IV	36,5	42,7	21,6	60,6	65,2	85,5	129,0	83,1	52,5	63,7
16 I	36,3	40,0	21,9	61,8	64,9	86,5	128,9	83,6	51,8	64,3
II	38,9	40,1	21,4	61,0	63,8	86,2	131,6	82,5	52,9	61,9
III	37,9	41,3	20,9	59,7	62,0	83,7	133,1	82,8	52,7	61,8
IV	40,1	40,2	20,0	58,3	62,3	84,6	130,4	79,7	51,9	63,6

Véanse notas al final del capítulo.

1. PRINCIPALES INDICADORES ECONÓMICOS DE LA ZONA DEL EURO

1.8 Balances agregado y consolidado y operaciones (flujos ajustados) de las IFM residentes en la zona del euro, incluyendo el Eurosistema

mm de euros

	Balance agregado de las IFM residentes en la zona del euro, incluyendo el Eurosistema / Aggregated balance sheet of euro area MFIs, including the Eurosystem		Saldos entre las IFM residentes en la zona euro del Internal position of MFIs of the euro area		Contrapartida de las transacciones monetarias de la Administración Central / Counterpart transactions of Central Government		Balance consolidado de las IFM residentes en la zona del euro, incluyendo el Eurosistema / Consolidated balance sheet of euro area MFIs, including the Eurosystem (a)		Diferencia de saldos Monthly differences in level		Ajustes Adjustments		Operaciones (flujos ajustados) Transactions (adjusted flows)	
	1 oct 17	2 nov 17	3 oct 17	4 nov 17	5 oct 17	6 nov 17	7=1-3+5 oct 17	8=2-4+6 nov 17	9=8-7 nov 17	10=9-11 nov 17	11 nov 17	12	13	14
1 ACTIVO	37 950	38 070	11 676	11 763	149	151	26 423	26 458	35	-56	91	1	ASSETS	
2 Préstamos y créditos a residentes en la zona del euro	21 649	21 800	9 668	9 759	-	-	11 981	12 041	60	-9	69	2	Loans to the euro area residents	
3 IFM	9 668	9 759	9 668	9 759	-	-	1 046	1 038	-8	0	-8	3	MFIs	
4 Administraciones Públicas	1 046	1 038	-	-	-	-	10 935	11 003	67	-9	77	4	General Government	
5 Otros sectores residentes	10 935	11 003	-	-	-	-	-	-	-	-	-	5	Other euro area residents	
6 Valores distintos de acciones y participaciones emitidos por residentes en la zona del euro	6 401	6 444	1 481	1 478	-	-	4 920	4 966	46	-2	48	6	Holdings of securities other than shares issued by euro area residents	
7 IFM	1 481	1 478	1 481	1 478	-	-	-	-	-	-	-	7	MFIs	
8 Administraciones Públicas	3 497	3 536	-	-	-	-	3 497	3 536	39	3	35	8	General Government	
9 Otros sectores residentes	1 423	1 430	-	-	-	-	1 423	1 430	7	-5	13	9	Other euro area residents	
10 Participaciones emitidas por fondos del mercado monetario	57	56	57	56	-	-	-	-	-	-	-	10	Money market funds shares units	
11 IFM	57	56	57	56	-	-	-	-	-	-	-	11	MFIs	
12 Acciones y participaciones emitidas por residentes en la zona del euro	1 197	1 205	399	402	-	-	798	803	5	-3	8	12	Holdings of shares/other equity issued by euro area residents	
13 IFM	399	402	399	402	-	-	-	-	-	-	-	13	MFIs	
14 Otros sectores residentes	798	803	-	-	-	-	798	803	5	-3	8	14	Other euro area residents	
15 Activos frente a no residentes en la zona del euro	4 840	4 799	-	-	-	-	4 840	4 799	-41	-41	-0	15	External assets	
16 Activo fijo	202	202	-	-	-	-	202	202	0	-0	0	16	Fixed assets	
17 Resto de activos	3 603	3 564	71	68	149	151	3 681	3 647	-34	-0	-33	17	Remaining assets	
18 Del cual: efectivo en circulación en euros	71	68	71	68	-	-	-	-	-	-	-	18	Of which: currency in circulation in euro	

1.8 Aggregated and consolidated balance sheet and transactions (adjusted flows) of the euro area MFIs, including the Eurosystem

1. MAIN ECONOMIC INDICATORS OF THE EURO AREA

EUR billions

Véanse notas al final del capítulo./ See notes at the end of the chapter.

1. PRINCIPALES INDICADORES ECONÓMICOS DE LA ZONA DEL EURO

1.8 Balances agregado y consolidado y operaciones (flujos ajustados) de las IFM residentes en la zona del euro, incluyendo el Eurosistema (cont.)

mm de euros

	Balance agregado de las IFM residentes en la zona del euro, incluyendo el Eurosistema / Aggregated balance sheet of euro area MFIs, including the Eurosystem		Saldos entre las IFM residentes en la zona del euro / Internal position of MFIs of the euro area		Contrapartida de las transacciones monetarias de la Administración Central / Counterpart of monetary transactions of Central Government		Balance consolidado de las IFM residentes en la zona del euro, incluyendo el Eurosistema / Consolidated balance sheet of euro area MFIs, including the Eurosystem (a)		Diferencia de saldos / Monthly differences in level		Ajustes / Adjustments		Operaciones (flujos ajustados) / Transactions (adjusted flows)		
	1	2	3	4	5	6	7=1-3+5	8=2-4+6	9=8-7	10=9-11	11				
	oct 17	nov 17	oct 17	nov 17	oct 17	nov 17	oct 17	nov 17	nov 17	nov 17	nov 17	nov 17	nov 17	nov 17	
1 PASIVO	38 416	38 530	11 676	11 763	149	151	26 889	26 918	29	-61	90	1 LIABILITIES			
2 Efectivo en circulación	1 177	1 175	71	68	-	-	1 106	1 107	1	0	1	2 Currency in circulation			
3 Del cual: tenencias en euros de las IFM y el Eurosistema	71	68	71	68	-	-	-	-	-	-	-	3 Of which: holding of currency in circulation in euro			
4 Depósitos de residentes en la zona del euro	22 090	22 257	9 679	9 801	149	151	12 560	12 607	47	-32	79	4 Deposits of euro area residents			
5 IFM	9 679	9 801	9 679	9 801	-	-	-	307	-	0	-12	5 MFIs			
6 Administración Central	319	307	-	-	-	-	12 241	12 300	59	-33	91	6 Central Government			
7 Otras Administraciones Públicas y otros sectores residentes en la zona del euro	12 092	12 149	-	-	149	151	12 241	12 300	59	-33	91	7 Other General Government/other euro area residents			
8 A la vista	6 458	6 534	-	-	125	128	6 583	6 662	79	-4	83	8 Overnight			
9 A plazo	3 159	3 124	-	-	6	6	3 165	3 130	-35	-29	-7	9 With agreed maturity			
10 Hasta dos años	1 211	1 196	-	-	6	6	1 218	1 202	-16	-8	-7	10 Up to 2 years			
11 A más de dos años	1 947	1 928	-	-	-	-	1 947	1 928	-20	-21	1	11 Over 2 years			
12 Con preaviso	2 249	2 247	-	-	17	17	2 266	2 265	-2	-0	-2	12 Redeemable at notice			
13 Hasta tres meses	2 188	2 187	-	-	17	17	2 206	2 204	-1	-0	-1	13 Up to 3 months			
14 A más de tres meses	61	60	-	-	-	-	61	60	-1	-0	-1	14 Over 3 months			
15 Cesiones temporales	227	244	-	-	-	-	227	244	17	-0	17	15 Repurchase agreements			
16 Participaciones emitidas por fondos del mercado monetario	586	584	57	56	-	-	529	528	-1	0	-1	16 Money market funds shares/units			
19 Valores distintos de acciones y participaciones	3 570	3 580	1 481	1 478	-	-	2 090	2 102	13	14	-1	19 Debt securities issued			
20 Hasta dos años	385	391	308	310	-	-	77	81	5	4	1	20 Up to 2 years			
21 A más de dos años	3 185	3 189	1 172	1 168	-	-	2 013	2 021	8	10	-2	21 Over 2 years			
22 Capital y reservas	3 064	3 059	399	402	-	-	2 665	2 657	-8	-12	4	22 Capital and reserves			
23 Otros pasivos frente a no residentes en la zona del euro	4 336	4 283	-	-	-	-	4 336	4 283	-54	-31	-22	23 External liabilities			
24 Resto de pasivos	3 591	3 592	-	-	-	-	3 591	3 592	1	1	-0	24 Remaining liabilities			
25 Posición neta de las IFM	-	-	-11	-42	-	-	11	42	31	-1	31	25 Excess of inter-MFI liabilities			

1.8 Aggregated and consolidated balance sheet and transactions (adjusted flows) of the euro area MFIs, including the Eurosystem (continuation)

EUR billions

1. MAIN ECONOMIC INDICATORS OF THE EURO AREA

1. PRINCIPALES INDICADORES ECONÓMICOS DE LA ZONA DEL EURO

1.9 Agregados monetarios de la zona del euro y contrapartidas de M3. Resumen

mm de euros

	Saldos consolidados final del periodo <i>Consolidated balances end-of-period</i>		Serie en cuadro y columna <i>Time series in table and column</i>	Operaciones (flujos ajustados) <i>Transactions (adjusted flows)</i>	Serie en cuadro y columna <i>Time series in table and column</i>	MONETARY AGGREGATES	
	oct 17	nov 17				1	2
AGREGADOS MONETARIOS							
1	7 689	7 769	1.10/1	84	1.11/1	M1 = 2 + 3	
2	1 106	1 107	1.10/4	1	1.11/4	1 Currency in circulation	
3	6 583	6 662	1.10/5	83	1.11/5	2 Overnight deposits	
4	11 112	11 175	1.10/2	75	1.11/2	M2 = M1 + (5 + 6)	
5	1 218	1 202	1.10/6	-7	1.11/6	5 Deposits with agreed maturity up to 2 years	
6	2 206	2 204	1.10/7	-1	1.11/7	6 Deposits redeemable at notice up to 3 months	
7	11 786	11 861	1.10/3	83	1.11/3	M3 = M2 + (8 + 9 + 10 + 11)	
8	68	76	1.10/8	8	1.11/8	8 Repurchase agreements	
9	77	82	1.10/9	1	1.11/9	9 Holdings of securities other than shares issued by MFIs in the euro area up to 2 years	
10	529	528	1.10/10	-1	1.11/10	10 Money market funds shares / units	
CONTRAPARTIDAS DE M3 (7 = A - B)							
A ACTIVOS DE LAS IFM							
11	17 604	17 692	1.10/11	102	1.11/11	M3 COUNTERPARTS (7 = A - B)	
12	4 544	4 574		27		A MFIs ASSETS	
13	1 046	1 038		-8		11 Loans to euro area residents	
14	3 497	3 536		35		12 General Government	
15	14	14		0		13 Loans	
16	13 047	13 104	1.10/12	75	1.11/12	14 Securities other than shares	
17	10 826	10 871		54		15 Shares and other equity	
18	1 423	1 430		13		16 Other euro area residents	
19	798	803		8		17 Loans	
20	5 293	5 245		-8		18 Securities other than shares	
						19 Shares and other equity	
						20 External assets	

1.9 Euro area monetary aggregates and counterparts to M3. Summary

1. MAIN ECONOMIC INDICATORS OF THE EURO AREA

EUR billions

Véanse notas al final del capítulo. See notes at the end of the chapter.

1. PRINCIPALES INDICADORES ECONÓMICOS DE LA ZONA DEL EURO

1.9 Agregados monetarios de la zona del euro y contrapartidas de M3. Resumen

mm de euros

	Saldos consolidados final del periodo <i>Consolidated balances end-of-period</i>		Serie en cuadro y columna <i>Time series in table and column</i>	Operaciones (flujos ajustados) <i>Transactions (adjusted flows)</i>	Serie en cuadro y columna <i>Time series in table and column</i>
	oct 17	nov 17			
B PASIVOS DE LAS IFM					
21 Depósitos de la Administración Central	319	307		-12	
22 Pasivos financieros a más largo plazo frente a otros residentes en la zona del euro	4 022	4 009		-2	
23 Depósitos a plazo a más de dos años	1 947	1 928		1	
24 Depósitos con preaviso superior a tres meses	61	60		-1	
25 Valores distintos de acciones a más de dos años	2 013	2 021		-2	
26 Capital y reservas	2 665	2 657		4	
27 Pasivos frente a no residentes en la zona del euro	4 336	4 283		-22	
28 Otros pasivos netos	-231	-180		51	
Del cual					
29 Cesiones temporales con Entidades de contrapartida central	-	-		-	
30 Adquisiciones temporales con Entidades de contrapartida central	-	-		-	
PRO MEMORIA: contrapartidas de M3 distintas del crédito a residentes en la zona del euro					
31 Activos - pasivos frente a no residentes en la zona del euro (20 - 27)	956	963	1.10/13	22	1.11/13
32 Resto de activos netos (21 + 22 + 26 + 28)	-6 774	-6 793	1.10/14	-41	1.11/14

1.9 Euro area monetary aggregates and counterparts to M3. Summary

EUR billions

1. MAIN ECONOMIC INDICATORS OF THE EURO AREA

Véanse notas al final del capítulo. See notes at the end of the chapter.

1. PRINCIPALES INDICADORES ECONÓMICOS DE LA ZONA DEL EURO

1.10 Agregados monetarios de la zona del euro y contrapartidas de M3 Saldos del balance consolidado. Series originales (a)

mm de euros

	M1	M2	M3	Efectivo en circulación (neto)	Depósitos en todas las monedas frente a OOAAPP y OSR en la zona del euro				Otros instrumentos emitidos por IFM (netos)		Contrapartidas de M3			
					A la vista	A plazo hasta dos años	Con pre-aviso hasta tres meses	Cesiones temporales	Valores distintos de acciones emitidos a menos de dos años	Participaciones en fondos del mercado monetario	Crédito total (c)		Activos menos pasivos frente a no residentes en la zona del euro	Resto (neto)
											AAPP residentes en la zona del euro	OSR en la zona del euro		
	1=4+5	2=1+6+7	3=2+8a10	4	5	6	7	8	9	10	11	12	13	14
15	6 631,5	10 228,1	10 840,6	1 048,9	5 582,6	1 446,0	2 150,6	66,9	70,7	474,9	3 840,8	12 567,4	1 381,6	-6 949,2
16	7 238,3	10 732,2	11 397,8	1 087,3	6 151,0	1 326,4	2 167,6	63,0	90,1	512,5	4 322,4	12 804,1	1 170,8	-6 899,5
16 Ago	6 961,8	10 533,2	11 214,1	1 064,3	5 897,5	1 395,7	2 175,7	85,6	100,2	495,1	4 252,5	12 731,9	1 207,4	-6 977,7
Sep	6 984,4	10 550,7	11 216,1	1 066,5	5 917,9	1 396,9	2 169,4	77,3	94,8	493,4	4 268,3	12 763,5	1 197,2	-7 012,8
Oct	7 043,0	10 567,4	11 249,3	1 069,3	5 973,6	1 361,5	2 163,0	73,5	97,1	511,4	4 292,7	12 789,5	1 143,6	-6 976,5
Nov	7 145,6	10 659,5	11 345,6	1 071,1	6 074,6	1 352,7	2 161,2	70,2	97,5	518,4	4 325,4	12 862,4	1 134,2	-6 976,3
Dic	7 238,3	10 732,2	11 397,8	1 087,3	6 151,0	1 326,4	2 167,6	63,0	90,1	512,5	4 322,4	12 804,1	1 170,8	-6 899,5
17 Ene	7 228,0	10 732,2	11 419,8	1 075,4	6 152,6	1 326,7	2 177,5	73,7	89,9	524,1	4 374,6	12 850,4	1 137,0	-6 942,3
Feb	7 262,2	10 767,1	11 454,1	1 078,4	6 183,8	1 325,2	2 179,7	70,4	96,6	520,0	4 397,8	12 890,3	1 124,8	-6 958,9
Mar	7 353,9	10 857,4	11 558,4	1 082,7	6 271,2	1 318,6	2 184,9	73,4	95,7	531,9	4 448,1	12 965,3	1 108,4	-6 963,4
Abr	7 452,3	10 925,5	11 606,9	1 089,4	6 362,8	1 285,9	2 187,4	75,0	78,9	527,5	4 478,6	12 988,2	1 054,7	-6 914,6
May	7 483,2	10 938,1	11 622,0	1 089,9	6 393,3	1 257,8	2 197,1	76,1	85,0	522,8	4 501,3	13 004,7	1 029,9	-6 914,0
Jun	7 561,6	11 007,4	11 661,0	1 099,4	6 462,2	1 246,2	2 199,6	67,6	84,4	501,6	4 492,7	12 988,1	1 063,4	-6 883,3
Jul	7 580,6	11 023,9	11 686,1	1 105,0	6 475,6	1 238,4	2 205,0	69,3	79,9	513,0	4 500,3	13 005,1	1 046,6	-6 865,9
Ago	7 613,9	11 071,1	11 746,8	1 102,8	6 511,1	1 246,1	2 211,2	75,3	75,5	525,0	4 537,6	12 981,9	1 020,6	-6 793,3
Sep	7 662,7	11 095,2	11 765,7	1 103,3	6 559,4	1 224,4	2 208,1	66,1	83,5	520,9	4 539,2	13 011,9	1 016,2	-6 801,6
Oct	7 689,0	11 112,2	11 786,2	1 106,2	6 582,9	1 217,6	2 205,6	68,3	76,9	528,8	4 557,4	13 046,9	956,4	-6 774,4
Nov	P 7 768,8	11 175,4	11 861,0	1 107,1	6 661,7	1 202,1	2 204,5	76,1	81,6	527,9	4 588,0	13 103,6	962,8	-6 793,5

Véanse notas al final del capítulo.

1. PRINCIPALES INDICADORES ECONÓMICOS DE LA ZONA DEL EURO

1.11 Agregados monetarios de la zona del euro y contrapartidas de M3 Operaciones (flujos ajustados). Series originales (a)

mm de euros

	M1	M2	M3	Efectivo en circulación (neto)	Depósitos en todas las monedas frente a OOAAPP y OSR en la zona del euro				Otros instrumentos emitidos por IFM (netos)		Contrapartidas de M3			
					A la vista	A plazo hasta dos años	Con pre-aviso hasta tres meses	Cesiones temporales	Valores distintos de acciones emitidos a menos de dos años	Participaciones en fondos del mercado monetario	Crédito total (c)		Activos menos pasivos frente a no residentes en zona del euro	Resto (neto)
											AAPP residentes en la zona del euro	OSR en la zona del euro		
	1=4+5	2=1+6+7	3=2+8a10	4	5	6	7	8	9	10	11	12	13	14
15	44,2	54,1	4,8	14,4	29,7	9,0	0,9	-16,6	-10,8	-21,9	-37,9	-60,4	-3,4	106,5
16	94,0	75,9	55,4	16,2	77,8	-24,4	6,4	-7,2	-7,4	-5,9	-7,9	-50,6	37,8	76,0
16 Ago	-5,1	-8,9	-10,9	-3,5	-1,6	-4,5	0,7	-0,1	-2,5	0,6	0,4	10,5	-39,7	17,9
Sep	23,7	18,3	2,4	2,2	21,5	1,4	-6,7	-8,3	-5,9	-1,8	15,2	30,9	-17,0	-26,8
Oct	49,8	14,0	30,3	2,8	47,0	-29,6	-6,2	-3,9	2,1	18,0	47,6	32,6	-45,5	-4,5
Nov	95,7	83,5	88,2	1,7	94,0	-10,2	-1,9	-3,5	1,2	7,0	50,4	68,5	7,5	-38,1
Dic	94,0	75,9	55,4	16,2	77,8	-24,4	6,4	-7,2	-7,4	-5,9	-7,9	-50,6	37,8	76,0
17 Ene	-6,6	6,2	27,8	-11,9	5,3	2,8	9,9	10,8	-0,9	11,6	88,1	59,3	-9,9	-109,7
Feb	30,8	30,8	29,7	3,0	27,8	-2,1	2,1	-3,4	6,5	-4,1	15,2	32,7	-47,4	29,1
Mar	93,9	93,3	107,7	4,3	89,6	-5,9	5,3	3,1	-0,6	11,9	58,8	85,3	-5,4	-31,1
Abr	102,9	74,2	54,8	6,8	96,1	-31,2	2,5	1,8	-16,9	-4,3	27,8	32,8	-42,6	36,8
May	42,1	30,3	32,2	0,5	41,7	-21,0	9,2	1,3	5,2	-4,6	24,6	25,6	-1,6	-16,4
Jun	82,2	74,3	47,0	9,5	72,8	-10,5	2,6	-8,4	2,0	-20,9	-5,0	23,9	57,5	-29,3
Jul	29,8	26,1	36,8	5,6	24,2	-5,9	2,2	1,9	-2,6	11,4	8,1	35,0	7,7	-13,9
Ago	36,9	50,4	59,6	-2,2	39,1	7,5	6,0	6,4	-9,0	11,9	31,6	-12,3	-26,5	66,7
Sep	47,6	22,8	18,3	0,5	47,1	-21,6	-3,1	-9,2	8,5	-3,8	11,4	30,0	7,6	-30,7
Oct	23,3	12,9	16,1	2,9	20,4	-7,9	-2,5	2,1	-6,7	7,9	11,5	28,3	-68,7	45,0
Nov	P 83,6	75,0	82,5	0,9	82,6	-7,5	-1,0	7,9	0,6	-1,0	27,1	74,5	21,5	-40,6

Véanse notas al final del capítulo.

1. PRINCIPALES INDICADORES ECONÓMICOS DE LA ZONA DEL EURO

1.12 Agregados monetarios de la zona del euro y contrapartidas de M3 Saldos del balance consolidado y operaciones (flujos ajustados) Series desestacionalizadas (a) (b)

mm de euros

	Saldos del balance consolidado								Operaciones (flujos ajustados)							
	M1	M2	M3 (c)	Efectivo en circulación (neto)	Depósitos a la vista	Otros depósitos a corto plazo excepto cesiones temporales	Cesiones temporales y otros instrumentos emitidos por IFM (netos)	Préstamos a OSR en la zona del euro	M1	M2	M3 (c)	Efectivo en circulación (neto)	Depósitos a la vista	Otros depósitos a corto plazo excepto cesiones temporales	Cesiones temporales y otros instrumentos emitidos por IFM (netos)	Préstamos a OSR en la zona del euro
	1=4+5	2=1+6	3=2+7	4	5	6	7	8	9=12+13	10=14	11=15	12	13	14	15	16
15	6 603	10 202	10 837	1 036	5 566	3 599	635	10 512	24,1	25,6	2,7	0,1	24,0	1,5	-22,9	-26,4
16	7 190	10 686	11 376	1 073	6 117	3 496	690	10 672	46,7	22,1	31,2	-2,1	48,8	-24,6	9,1	-8,9
16 Ago	6 984	10 549	11 221	1 062	5 923	3 565	672	10 602	47,9	37,1	31,3	3,3	44,6	-10,8	-5,8	13,3
<i>Sep</i>	7 013	10 579	11 256	1 067	5 947	3 566	677	10 623	30,2	31,0	35,2	5,0	25,1	0,8	4,2	20,7
<i>Oct</i>	7 054	10 589	11 266	1 072	5 981	3 536	676	10 654	31,9	7,6	7,1	5,9	26,0	-24,3	-0,5	33,9
<i>Nov</i>	7 145	10 667	11 348	1 075	6 070	3 523	681	10 697	84,0	69,3	74,3	2,8	81,3	-14,7	4,9	37,6
<i>Dic</i>	7 190	10 686	11 376	1 073	6 117	3 496	690	10 672	46,7	22,1	31,2	-2,1	48,8	-24,6	9,1	-8,9
17 Ene	7 237	10 744	11 433	1 082	6 155	3 508	689	10 694	50,4	64,4	62,9	8,7	41,6	14,0	-1,5	30,5
<i>Feb</i>	7 295	10 798	11 475	1 086	6 208	3 503	677	10 718	54,3	48,9	37,0	4,3	50,0	-5,4	-11,9	20,0
<i>Mar</i>	7 392	10 878	11 588	1 089	6 304	3 486	709	10 755	99,8	83,6	116,1	2,4	97,4	-16,2	32,4	48,4
<i>Abr</i>	7 438	10 901	11 572	1 092	6 346	3 462	672	10 741	50,5	28,5	-9,0	3,7	46,8	-22,0	-37,5	-4,7
<i>May</i>	7 472	10 926	11 599	1 092	6 380	3 454	673	10 746	45,0	43,5	43,9	0,1	44,9	-1,5	0,4	14,3
<i>Jun</i>	7 531	10 985	11 649	1 095	6 436	3 454	664	10 726	62,4	63,4	57,5	2,6	59,8	1,1	-5,9	9,2
<i>Jul</i>	7 552	10 998	11 655	1 094	6 458	3 446	657	10 735	32,3	22,5	18,1	-1,1	33,4	-9,8	-4,4	25,7
<i>Ago</i>	7 635	11 087	11 754	1 099	6 535	3 452	668	10 762	86,1	92,2	98,0	5,3	80,9	6,0	5,8	34,6
<i>Sep</i>	7 678	11 108	11 786	1 104	6 574	3 431	678	10 784	49,3	35,7	45,4	4,3	45,1	-13,6	9,7	27,2
<i>Oct</i>	7 700	11 132	11 800	1 110	6 590	3 432	668	10 828	19,4	19,5	10,1	6,2	13,3	0,1	-9,5	43,7
<i>Nov</i>	P 7 768	11 184	11 864	1 110	6 658	3 416	680	10 855	71,2	63,7	71,4	0,1	71,1	-7,5	7,7	36,1

Véanse notas al final del capítulo.

1. PRINCIPALES INDICADORES ECONÓMICOS DE LA ZONA DEL EURO

1.13 Contribución de las IFM residentes en España a los agregados monetarios de la zona del euro y a las contrapartidas de M3 (a)

NEDD/SDDS (b)

mm de euros

	Saldos del balance consolidado								Operaciones (flujos ajustados)							
	Contribución a M1 (e)	Contribución a M2 (e)	Contribución a M3 (e)	Contribución a las contrapartidas de M3					Contribución a M1 (e)	Contribución a M2 (e)	Contribución a M3 (e)	Contribución a las contrapartidas de M3				
				Contribución al crédito total (d)		Contribución a activos pasivos frente a no resid. en z. euro	Contribución al resto (neto)	Efectivo				Contribución al crédito total (d)		Contribución a activos pasivos frente a no resid. en z. euro	Contribución al resto (neto)	Efectivo
				AAPP residentes en la zona del euro	OSR en la zona del euro							AAPP residentes en la zona del euro	OSR en la zona del euro			
1	2	3	4	5	6	7	8	9	10	11	12	13	14	15	16	
15	684	1 060	1 148	478	1 639	137	-1 102	-121	-1,5	3,5	-2,8	-9,3	-12,3	1,9	17,0	-1,5
16	798	1 128	1 205	526	1 593	160	-1 071	-127	10,6	2,2	4,7	-7,8	0,1	-4,0	16,4	-2,0
16 Ago	752	1 113	1 198	530	1 599	153	-1 080	-124	3,6	-1,1	1,5	-4,0	-9,0	3,2	11,4	0,4
<i>Sep</i>	762	1 116	1 193	534	1 598	154	-1 090	-124	10,3	2,6	5,3	4,2	2,9	1,7	-3,6	-0,7
<i>Oct</i>	774	1 118	1 187	528	1 588	158	-1 084	-125	11,2	2,3	-3,6	-4,4	-8,9	3,1	6,6	-0,6
<i>Nov</i>	788	1 126	1 200	532	1 594	163	-1 086	-125	13,6	6,8	11,9	5,4	8,5	2,6	-4,6	-0,3
<i>Dic</i>	798	1 128	1 205	526	1 593	160	-1 071	-127	10,6	2,2	4,7	-7,8	0,1	-4,0	16,4	-2,0
17 Ene	806	1 124	1 197	544	1 579	163	-1 085	-126	7,4	-3,5	-7,3	19,0	-12,3	4,6	-18,7	1,3
<i>Feb</i>	811	1 119	1 188	546	1 576	165	-1 095	-126	4,9	-5,2	-8,8	2,1	-3,9	1,4	-8,4	-0,3
<i>Mar</i>	829	1 128	1 197	551	1 588	168	-1 107	-127	18,6	9,1	9,1	4,7	14,3	3,4	-13,3	-0,5
<i>Abr</i>	832	1 122	1 188	552	1 582	166	-1 108	-127	2,9	-6,3	-9,1	0,3	-5,3	-1,1	-3,0	-0,7
<i>May</i>	848	1 128	1 193	557	1 575	166	-1 101	-128	16,1	7,0	6,3	5,2	-6,2	1,5	5,8	-0,3
<i>Jun</i>	870	1 143	1 205	559	1 585	160	-1 095	-129	22,9	14,9	12,0	1,3	14,3	-5,3	1,6	-0,9
<i>Jul</i>	867	1 135	1 191	556	1 576	163	-1 101	-129	-3,2	-6,9	-13,8	-2,3	-2,4	3,9	-13,0	-0,8
<i>Ago</i>	878	1 143	1 198	564	1 559	163	-1 085	-129	11,1	8,6	7,5	7,0	-15,3	3,6	12,3	0,3
<i>Sep</i>	877	1 147	1 208	571	1 564	155	-1 078	-128	8,9	3,0	10,2	6,9	5,5	-8,4	6,2	1,0
<i>Oct</i>	888	1 140	1 208	569	1 557	156	-1 071	-127	1,0	-7,5	-1,0	3,9	-9,4	-1,3	5,8	0,6
<i>Nov</i>	P 904	1 145	1 217	575	1 572	156	-1 083	-129	16,2	12,5	11,8	3,9	22,4	3,1	-17,6	-2,0

Véanse notas al final del capítulo.

1. PRINCIPALES INDICADORES ECONÓMICOS DE LA ZONA DEL EURO

1.14 Evolución de los agregados monetarios de la zona del euro y de la contribución de las IFM residentes en España (a)

Porcentajes

	Tasa de crecimiento interanual de los agregados de la zona del euro (b)											Media de los tres últimos meses de la tasa de crecimiento interanual	PROMEMORIA: Tasa de crecimiento de la contribución de las IFM residentes en España (c)					
	M1		M2		M3		Crédito a residentes (d)				M3 (e)		M2 (e)	M3 (e)	Crédito (d)			
	Zona del euro		Zona del euro		Zona del euro		AAPP	OSR							M3	AAPP	OSR	
	SO	SD	SO	SD	SO	SD	UEM	del cual		Zona del euro								
	1	2	3	4	5	6	7	8	Ptmos. SO	Ptmos. SD								9
15	10,50	10,50	5,20	5,20	4,70	4,60	8,11	0,65	0,50	0,60	4,97	4,90	15,45	6,95	5,23	1,58	-3,44	
16	9,10	8,80	5,00	4,80	5,10	5,00	12,40	2,51	2,20	2,20	4,73	4,73	16,66	6,43	6,02	8,64	-1,22	
16 Ago	8,50	8,60	5,00	5,00	5,00	5,00	11,61	1,63	1,50	1,50	5,10	5,07	15,36	8,46	8,41	10,80	-2,02	
Sep	8,50	8,40	5,10	5,00	5,10	5,10	10,81	2,00	1,90	1,90	5,13	5,07	14,89	8,14	7,46	9,29	-2,27	
Oct	7,90	8,00	4,50	4,60	4,40	4,50	11,37	2,27	2,00	2,00	4,83	4,87	16,40	8,15	6,99	7,32	-2,34	
Nov	8,40	8,50	4,80	4,80	4,70	4,70	11,50	2,43	2,10	2,10	4,73	4,77	14,86	6,57	5,35	8,15	-1,96	
Dic	9,10	8,80	5,00	4,80	5,10	5,00	12,40	2,51	2,20	2,20	4,73	4,73	16,66	6,43	6,02	8,64	-1,22	
17 Ene	8,40	8,40	4,60	4,70	4,70	4,80	11,44	2,67	2,20	2,20	4,83	4,83	16,76	5,47	4,86	9,22	-1,54	
Feb	8,50	8,40	4,80	4,70	4,70	4,60	10,63	2,57	2,00	2,00	4,83	4,80	17,93	4,73	3,17	8,10	-2,29	
Mar	9,20	9,10	5,10	5,10	5,30	5,30	10,94	3,15	2,40	2,40	4,90	4,90	18,89	5,63	4,06	6,81	-0,22	
Abr	9,20	9,30	5,10	5,10	4,80	4,80	10,30	2,92	2,20	2,20	4,93	4,90	17,88	4,27	3,04	5,54	-0,49	
May	9,10	9,30	5,00	5,10	4,80	4,90	9,56	2,94	2,20	2,20	4,97	5,00	17,49	3,62	2,70	6,09	-0,95	
Jun	9,70	9,70	5,40	5,30	5,00	5,00	8,13	3,13	2,40	2,40	4,87	4,90	16,91	2,34	0,85	3,59	-0,85	
Jul	9,00	9,10	4,90	4,90	4,40	4,50	7,67	3,03	2,30	2,30	4,73	4,80	15,89	1,96	0,69	4,46	-0,49	
Ago	9,60	9,50	5,40	5,40	5,00	5,00	8,48	2,85	2,40	2,40	4,80	4,83	16,82	2,84	1,20	6,59	-0,90	
Sep	9,90	9,80	5,40	5,40	5,20	5,20	8,37	2,82	2,50	2,50	4,87	4,90	16,41	2,87	1,61	7,03	-0,73	
Oct	9,40	9,40	5,40	5,40	5,10	5,00	7,45	2,77	2,60	2,60	5,10	5,07	14,84	1,99	1,83	8,65	-0,78	
Nov	P 9,10	9,10	5,30	5,30	5,00	4,90	6,84	2,81	2,60	2,60	5,10	5,03	14,91	2,48	1,81	8,29	0,11	

TASAS DE CRECIMIENTO INTERANUAL AGREGADOS DE LA UEM

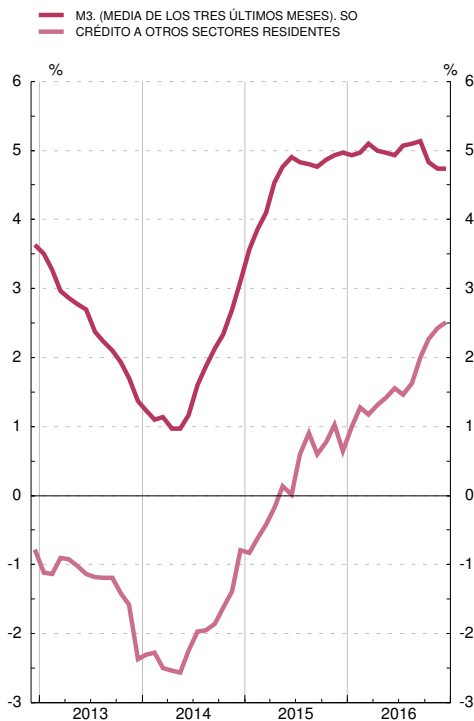

TASAS DE CRECIMIENTO INTERANUAL DE M3 Y VALOR DE REFERENCIA

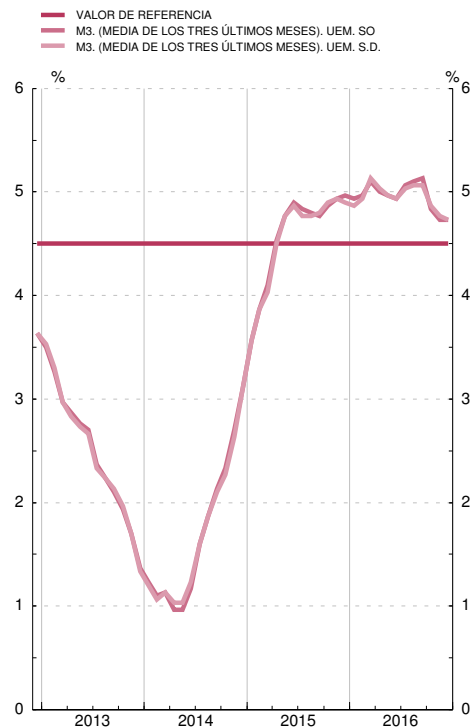

Véanse notas al final del capítulo.

1. PRINCIPALES INDICADORES ECONÓMICOS DE LA ZONA DEL EURO

1.15 Tipos de interés

Porcentajes

		Tipos de las operaciones de regulación monetaria del Eurosistema				Tipos del mercado monetario (a)			Tipos aplicados por las instituciones financieras monetarias a sectores residentes en la zona del euro (nuevas operaciones)							Rendimientos de la deuda pública (b)		
		Subastas: Operaciones de financiación		Facilidades permanentes		Depósitos (c) (d)			Depósitos				Préstamos			A tres años	A diez años	
		Principales	A plazo más largo	De crédito	De depósito	A un día (EONIA)	euríbor		A hogares			A sociedades no financieras		A hogares: tasa anual equivalente (e)		A socieda- des no fi- nancieras		
							A tres meses	A doce meses	A la vista	Hasta un año	A más de dos años	A la vista	Hasta un año	Crédito al consumo	Compra de vivienda	Hasta un año (f)		
		1	2	3	4	5	6	7	8	9	10	11	12	13	14	15	16	17
14	M	0,05	0,05	0,30	-0,20	0,095	0,21	0,48	0,23	1,32	1,75	0,30	0,56	7,07	3,03	3,55	0,56	2,28
15	M	0,05	0,05	0,30	-0,30	-0,107	-0,02	0,17	0,15	0,79	1,19	0,19	0,28	6,54	2,57	2,86	0,06	1,27
16	M	0,00	0,00	0,25	-0,40	-0,319	-0,26	-0,03	0,09	0,54	0,87	0,10	0,16	6,28	2,34	2,47	-0,22	0,93
16	Nov	0,00	-	0,25	-0,40	-0,349	-0,31	-0,07	0,08	0,44	0,78	0,07	0,12	6,12	2,24	2,33	-0,16	1,23
	Dic	0,00	0,00	0,25	-0,40	-0,350	-0,32	-0,08	0,08	0,45	0,76	0,07	0,11	5,87	2,24	2,31	-0,26	1,29
17	Ene	0,00	0,00	0,25	-0,40	-0,352	-0,33	-0,09	0,07	0,43	0,76	0,06	0,12	6,24	2,28	2,33	-0,24	1,31
	Feb	0,00	0,00	0,25	-0,40	-0,353	-0,33	-0,11	0,07	0,42	0,77	0,06	0,09	6,17	2,29	2,27	-0,16	1,45
	Mar	0,00	0,00	0,25	-0,40	-0,353	-0,33	-0,11	0,06	0,42	0,74	0,06	0,06	6,08	2,25	2,25	-0,15	1,46
	Abr	0,00	0,00	0,25	-0,40	-0,357	-0,33	-0,12	0,06	0,41	0,72	0,06	0,09	5,97	2,26	2,25	-0,22	1,26
	May	0,00	-	0,25	-0,40	-0,359	-0,33	-0,13	0,06	0,40	0,81	0,05	0,09	6,22	2,23	2,23	-0,27	1,18
	Jun	0,00	0,00	0,25	-0,40	-0,359	-0,33	-0,15	0,06	0,39	0,77	0,05	0,05	6,19	2,21	2,19	-0,26	1,07
	Jul	0,00	0,00	0,25	-0,40	-0,359	-0,33	-0,15	0,05	0,39	0,76	0,05	0,10	6,28	2,21	2,21	-0,21	1,21
	Ago	0,00	0,00	0,25	-0,40	-0,356	-0,33	-0,16	0,05	0,36	0,75	0,05	0,10	6,34	2,21	2,21	-0,29	1,04
	Sep	0,00	0,00	0,25	-0,40	-0,358	-0,33	-0,17	0,05	0,36	0,74	0,04	0,06	6,20	2,20	2,19	-0,32	1,11
	Oct	0,00	0,00	0,25	-0,40	-0,359	-0,33	-0,18	0,05	0,36	0,75	0,04	0,11	6,15	2,18	2,16	-0,30	1,15
	Nov	0,00	0,00	0,25	-0,40	-0,349	-0,33	-0,19	-0,35	0,95

OPERACIONES DE REGULACIÓN MONETARIA DEL EUROSISTEMA MERCADO MONETARIO Y DEUDA PÚBLICA

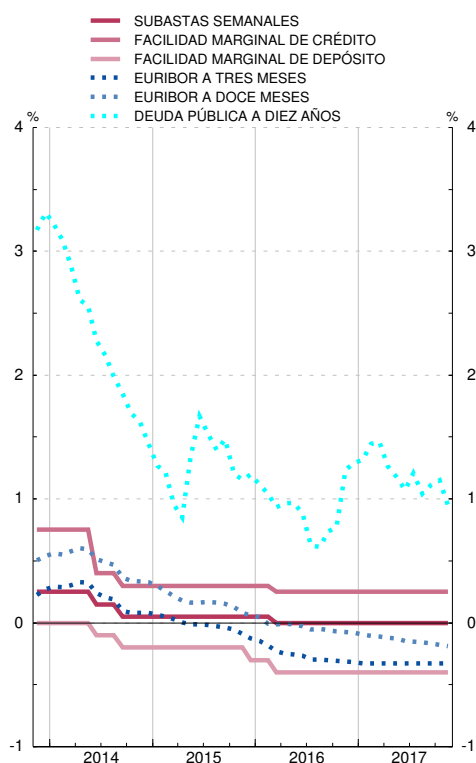

TIPOS APLICADOS POR LAS IFM A SECTORES RESIDENTES EN LA ZONA DEL EURO

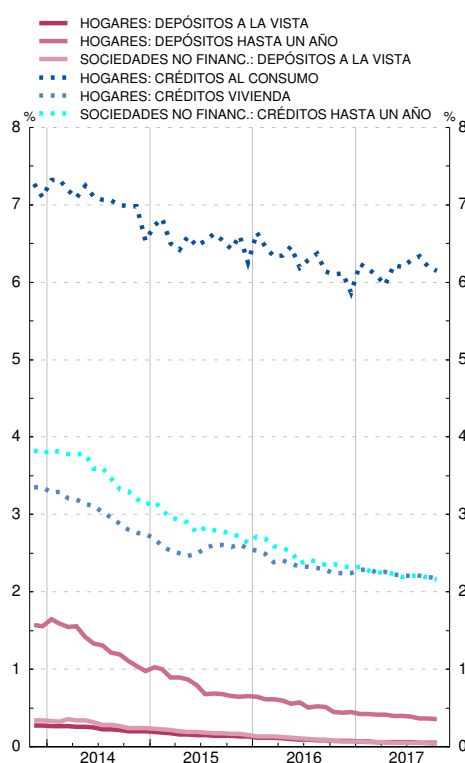

Véanse notas al final del capítulo.

1. PRINCIPALES INDICADORES ECONÓMICOS DE LA ZONA DEL EURO

1.16 Tipos de cambio (a)

Medias del período. Unidades de moneda nacional por ecu o euro (bilateral); Índice 1999 I = 100 (efectivo)

	Dólar estadounidense	Yen japonés	Franco suizo	Libra esterlina	Corona sueca	Corona danesa	Corona noruega	Dólar canadiense	Tipo de cambio efectivo del euro (b)	
									Nominal	Real
	1	2	3	4	5	6	7	8	9	10
12	1,285	102,6	1,205	0,811	8,71	7,44	7,48	1,285	97,7	94,8
13	1,328	129,7	1,231	0,849	8,65	7,46	7,81	1,368	101,0	97,7
14	1,328	140,4	1,215	0,806	9,10	7,45	8,36	1,466	101,4	97,2
15	1,109	134,3	1,068	0,726	9,35	7,46	8,95	1,418	91,7	87,6
16	1,107	120,3	1,090	0,819	9,47	7,45	9,29	1,466	94,3	89,5
17	1,130	126,7	1,112	0,876	9,64	7,44	9,33	1,465	96,6	91,4
16 Jul	1,107	115,3	1,087	0,841	9,47	7,44	9,37	1,443	94,6	89,8
<i>Ago</i>	1,121	113,5	1,088	0,855	9,49	7,44	9,30	1,456	94,9	90,0
<i>Sep</i>	1,121	114,2	1,092	0,852	9,57	7,45	9,20	1,468	95,1	90,1
<i>Oct</i>	1,103	114,5	1,089	0,894	9,71	7,44	9,00	1,459	95,1	90,2
<i>Nov</i>	1,080	116,9	1,076	0,869	9,85	7,44	9,08	1,452	94,6	89,6
<i>Dic</i>	1,054	122,4	1,075	0,844	9,71	7,44	9,03	1,407	93,7	88,9
17 Ene	1,061	122,1	1,071	0,861	9,51	7,44	9,00	1,403	93,9	89,1
<i>Feb</i>	1,064	120,2	1,066	0,853	9,48	7,43	8,86	1,394	93,4	88,8
<i>Mar</i>	1,068	120,7	1,071	0,866	9,53	7,44	9,09	1,431	94,0	89,2
<i>Abr</i>	1,072	118,3	1,073	0,848	9,59	7,44	9,20	1,441	93,7	89,0
<i>May</i>	1,106	124,1	1,090	0,856	9,71	7,44	9,40	1,504	95,6	90,5
<i>Jun</i>	1,123	124,6	1,087	0,877	9,75	7,44	9,50	1,494	96,3	91,3
<i>Jul</i>	1,151	129,5	1,106	0,886	9,59	7,44	9,40	1,464	97,6	92,4
<i>Ago</i>	1,181	129,7	1,140	0,911	9,55	7,44	9,32	1,489	99,0	93,6
<i>Sep</i>	1,191	131,9	1,147	0,895	9,53	7,44	9,33	1,464	99,0	93,6
<i>Oct</i>	1,176	132,8	1,155	0,891	9,61	7,44	9,40	1,480	98,6	93,1
<i>Nov</i>	1,174	132,4	1,164	0,888	9,85	7,44	9,61	1,498	98,5	92,9
<i>Dic</i>	1,184	133,6	1,169	0,883	9,94	7,44	9,84	1,511	98,8	93,2

Véanse notas al final del capítulo

NOTAS A LOS CUADROS DEL CAPÍTULO 1. PRINCIPALES INDICADORES DE LA ZONA DEL EURO

Cuadro 1.2

Fuente: BCE.

- Datos no consolidados.
- Incluye las adquisiciones netas de objetos valiosos y activos no producidos.

Cuadro 1.6

Fuentes: Eurostat y BCE.

- Datos correspondientes al SEC 2010.

Cuadro 1.7

Fuentes: Eurostat y BCE.

- Datos correspondientes al SEC 2010.

Cuadro 1.8

Fuentes: BCE y elaboración propia.

- Incluye, además, la contrapartida de las transacciones monetarias de la Administración Central.

Cuadro 1.9

Fuentes: BCE y elaboración propia.

Cuadro 1.10

Fuente: BCE.

- Los datos corresponden a la composición por países de la zona del euro en sus distintas etapas.
- Incorpora los ajustes introducidos en determinados instrumentos (participaciones en fondos del mercado monetario, instrumentos del mercado monetario y valores distintos de acciones a menos de dos años), emitidos por IFM residentes en la zona del euro, con el fin de deducir la parte de tales emisiones que, por estar en poder de no residentes, no debe incluirse en M3. Estos ajustes, que no se habían podido introducir hasta el año 2001, por las limitaciones de las fuentes estadísticas, se han llevado a cabo en dos etapas y han supuesto la modificación de la serie histórica desde enero de 1999 inclusive. En la primera etapa (mayo de 2001) se revisó la parte correspondiente a las participaciones en los fondos del mercado monetario, y en la segunda (octubre de 2001), la correspondiente a los restantes instrumentos. Para más detalles, véase recuadro 1 del *Boletín Mensual del BCE* de noviembre de 2001.

Por otra parte, para los datos desde junio de 2010 en adelante las cesiones temporales con Entidades de Contrapartida Central se han excluido del componente de la M3 "Cesiones temporales" y, de la misma forma, las adquisiciones temporales a través de Entidades de Contrapartida Central se han excluido de las contrapartidas de la M3, en concreto del concepto "Créditos a otros sectores residentes en la zona euro". Estas operaciones se han incluido ahora en la categoría residual "Resto".

- Incluye préstamos y valores.

Cuadro 1.11

Fuente: BCE.

- Los datos corresponden a la composición por países de la zona del euro en sus distintas etapas.
- Véase nota (b) del Cuadro 1.10.
- Incluye préstamos y valores.

Cuadro 1.12

Fuente: BCE.

- Los datos corresponden a la composición por países de la zona del euro en sus distintas etapas.
- Se puede obtener un detalle del método utilizado para el cálculo de las series desestacionalizadas en la publicación del BCE «Seasonal adjustment of monetary aggregates and HICP for the euro area», agosto 2000.
- Véase nota (b) del Cuadro 1.10.

Cuadro 1.13

Fuente: BCE.

- Los datos corresponden a la composición por países de la zona del euro en sus distintas etapas.
- Cuadro incluido entre los requerimientos del FMI en el contexto de las Normas Especiales de Distribución de Datos (NEDD).
- Véase nota (b) del Cuadro 1.10.
- Incluye créditos y valores.
- Estos agregados excluyen el efectivo en manos del público, que está incluido entre las contrapartidas. Desde enero de 2002 se ha calculado el efectivo en manos del público aplicando a los billetes de euro en circulación el porcentaje que se asigna al Banco de España de acuerdo con el sistema contable establecido en el Eurosistema (véase nota al balance de situación resumido que figura al final de este boletín), más las monedas en euros y los billetes y monedas en pesetas no cambiados a euros, menos las tenencias de efectivo de las IFM. Desde enero de 2003 se han excluido los billetes y monedas en pesetas no convertidos a euros.

Cuadro 1.14

Fuentes: BCE y BE.

- Los datos corresponden a la composición por países de la zona del euro en sus distintas etapas.
- Tasas calculadas sobre operaciones (flujos ajustados).
- La contribución de las IFM residentes en España está referida a las series originales.
- Incluye préstamos y valores.

e. Tasas calculadas sobre las contribuciones que excluyen el efectivo [véase nota (e) del Cuadro 1.13].

Cuadro 1.15

Fuente: BCE.

- a. Los tipos mensuales y anuales son medias del periodo, excepto el tipo a un día hasta diciembre de 1998.
- b. Hasta diciembre de 1998, los rendimientos de la zona del euro a 3 años son datos a fin de periodo, y los rendimientos a 10 años son medias del periodo. A partir de entonces, todos los rendimientos son medias del periodo.
- c. Para fechas anteriores a enero de 1999, los tipos de interés sintéticos de la zona del euro se han calculado ponderando los tipos de interés nacionales por el PIB.
- d. A partir de enero de 1999, la columna 5 recoge el índice medio del tipo del euro a un día (EONIA); el resto de tipos de interés del mercado monetario son, a partir de enero de 1999, los tipos interbancarios de oferta de la zona del euro (euríbor).
- e. La tasa anual equivalente es la tasa media ponderada de todos los plazos, que es igual al coste total de los préstamos. Este coste total comprende un componente de tipo de interés y un componente de comisiones.
- f. Tipo de interés aplicado a préstamos hasta 1 millón de euros.

Cuadro 1.16

Fuente: BCE. Boletín Económico, «Estadísticas», cuadros 2.8 y 2.9.

- a. Hasta diciembre de 1998, tipos de cambio del ecu (fuente: BPI); a partir de enero de 1999, tipos de cambio del euro.
- b. Los tipos de cambio efectivos del euro son índices calculados por el BCE basados en medias ponderadas de los tipos de cambio bilaterales del euro. Una variación positiva indica una apreciación del euro. Las ponderaciones se basan en el comercio de manufacturas con los principales socios comerciales de la zona, y captan los efectos de terceros mercados. El tipo de cambio efectivo real se calcula utilizando como deflactor el índice de precios de consumo (IPC). Para más información sobre el cálculo de los tipos de cambio efectivos, véanse las notas generales del Cuadro 2.8 del boletín económico del BCE, que pueden descargarse de la dirección del BCE en Internet (www.ecb.europa.eu).

CAPÍTULO 2 PRINCIPALES INDICADORES ECONÓMICOS

2. PRINCIPALES INDICADORES ECONÓMICOS

2.1 Contabilidad Nacional de España (a) Base 2010

(Última información disponible publicada por el INE el 30/11/2017)

Tasas de variación interanual

	2014		2015		2016				2017		
					II	III	IV	I	II	III	
A. PIB Y AGREGADOS DE LA DEMANDA											
1. Gasto en consumo final	2,8	2,5	2,7	2,3	2,1	1,9	2,1	2,0	2,1	2,0	
1.1. Gasto en consumo final de los hogares y de las ISFLSH	3,0	3,0	3,2	2,8	2,8	2,3	2,8	2,3	2,5	2,4	
1.2. Gasto en consumo final de las AAPP	2,1	0,8	0,9	0,8	-0,0	0,7	0,7	1,0	1,1	1,0	
2. Formación bruta de capital fijo	6,5	3,3	3,6	2,7	2,0	2,4	2,4	3,8	3,8	5,4	
2.1. Activos fijos materiales	6,9	3,4	3,6	2,9	2,8	2,8	2,8	5,0	3,9	5,4	
2.1.1. Construcción	3,8	2,4	2,3	2,1	3,1	4,1	4,0	4,9	3,7	4,9	
2.1.2. Bienes de equipo y activos cultivados	11,6	4,9	5,5	4,1	2,5	6,2	3,7	3,2	3,7	...	
2.2. Activos fijos inmateriales	4,4	2,7	3,4	1,6	2,1	3,7	3,2	5,5	3,2	5,5	
3. Variación de existencias (aportación al crecimiento del PIB)	-0,2	-0,6	0,1	-0,1	-0,1	-0,0	-0,1	...	-0,1	...	
4. DEMANDA NACIONAL (1 + 2 + 3)	4,0	2,6	3,0	2,2	2,0	2,4	2,4	...	2,4	...	
5. Exportaciones de bienes y servicios	4,2	4,8	6,2	3,8	4,5	6,5	4,4	4,9	4,4	4,9	
5.1. Exportaciones de bienes	3,9	3,1	5,0	1,8	2,3	7,0	2,8	4,7	2,8	4,7	
5.2. Exportaciones de servicios	4,9	8,8	8,9	8,7	9,7	5,2	8,0	5,2	8,0	5,2	
Del cual: Consumo de no residentes en el territorio económico	4,2	9,7	10,8	9,1	11,7	10,9	8,8	10,3	8,8	10,3	
6. Importaciones de bienes y servicios	5,9	2,7	4,8	0,8	1,6	4,9	2,3	4,0	2,3	4,0	
6.1. Importaciones de bienes	6,1	1,3	4,1	-1,4	0,1	5,2	1,8	5,6	1,8	5,6	
6.2. Importaciones de servicios	5,2	9,3	8,1	11,6	8,2	3,8	4,4	-2,8	4,4	-2,8	
Del cual: Consumo de residentes en el resto del mundo	10,4	13,4	7,3	10,1	16,6	8,2	13,4	13,1	13,4	13,1	
7. PIB A PRECIOS DE MERCADO (4 + 5 - 6)	3,4	3,3	3,4	3,2	3,0	3,0	3,0	3,0	3,1	3,1	
B. PRECIOS Y COSTES											
1. Deflactor del consumo final de los hogares y de las ISFLSH	-0,1	-0,1	-1,0	-0,1	1,0	2,3	1,9	1,4	1,9	1,4	
2. Deflactor del PIB	0,6	0,3	0,3	0,3	0,5	0,9	0,7	1,0	0,7	1,0	
3. Remuneración por asalariado	1,6	-0,3	-0,1	-0,4	-0,5	0,2	-0,2	0,1	-0,2	0,1	
4. Costes laborales unitarios	1,4	-0,6	-0,6	-0,6	-0,7	-0,1	-0,4	-0,2	-0,4	-0,2	
C. MERCADO DE TRABAJO											
1. Puestos de trabajo equivalentes a tiempo completo											
1.1. Ocupados	3,2	3,0	2,8	3,1	2,7	2,6	2,9	2,9	2,9	2,9	
1.1.1. Asalariados	3,6	3,3	3,1	3,2	2,9	2,8	3,1	3,2	3,1	3,2	
1.1.2. Autónomos	0,3	1,4	1,1	1,9	1,5	1,5	1,3	...	1,3	...	

(Latest released INE information as at 30/11/2017)

2.1 National Accounts of Spain (a)

Base year 2010

Annual percentage changes

2. MAIN ECONOMIC INDICATORS

2. PRINCIPALES INDICADORES ECONÓMICOS

2.1 Contabilidad Nacional de España (cont.) (a) Base 2010

(Última información disponible publicada por el INE el 30/11/2017)

Miliones de euros

	2014		2015		2016				2017			
					II	III	IV	I	II	III		
Pro memoria:												
A. PIB pm a precios corrientes												
A.1 Serie corregida de efectos estacionales y calendario	1 079 998	1 118 522	1 118 522	278 248	280 783	284 073	286 160	288 929	292 541			
A.2 Serie de datos brutos	1 079 998	1 118 522	1 118 522	283 826	276 610	291 279	277 718	294 411	287 349			

(Latest released INE information as at 30/11/2017)

2.1 National Accounts of Spain (cont'd) (a) Base year 2010

EUR millions

2. MAIN ECONOMIC INDICATORS

Fuente: INE. / Source: INE.

(a) Series oficiales de la CNE elaboradas según el SEC2010. Salvo indicación en contrario, índices de volumen encadenado 2010=100 series corregidas de efectos estacionales y de calendario. / Official National Accounts of Spain (CNE) series, compiled according to ESA2010. Unless indicated otherwise, volume chain-linked indices 2010=100, the series are seasonally and working-day-adjusted data.

2. PRINCIPALES INDICADORES ECONÓMICOS

2.2 Economía nacional (consolidada). Cuenta de operaciones no financieras (a) Base 2010

(Última información disponible publicada por el INE el 29/12/2017)

Millones de euros

	2015	2016	2016 II	2016 III	2016 IV	2017 I	2017 II	2017 III
1. PIB a precios de mercado	1 079 998	1 118 522	283 826	276 610	291 279	277 718	294 411	287 349
2. Remuneración de asalariados	2 083	2 119	531	583	534	572	586	609
Del resto del mundo	2 391	2 376	595	648	606	631	656	693
Al resto del mundo (-)	-308	-257	-64	-65	-72	-59	-70	-84
3. Impuestos sobre la producción y las importaciones al resto del mundo (-)	-2 459	-2 611	-1 190	-449	-511	-459	-1 139	-478
4. Subvenciones del resto del mundo	4 597	5 955	1 083	162	4 081	521	832	170
5. Rentas de la propiedad	-6 512	-5 717	-3 035	-1 775	64	-133	-2 964	-1 249
Del resto del mundo	46 321	44 556	11 587	10 328	11 789	10 971	11 596	10 445
Al resto del mundo (-)	-52 833	-50 273	-14 622	-12 103	-11 725	-11 104	-14 560	-11 694
6. Transferencias corrientes	-11 242	-12 347	-1 890	-3 287	-2 729	-3 326	-2 605	-3 384
Del resto del mundo	13 196	13 833	3 736	3 077	4 079	3 061	3 703	2 818
Al resto del mundo (-)	-24 438	-26 180	-5 626	-6 364	-6 808	-6 387	-6 308	-6 202
7. Renta nacional disponible (1 a 6)	1 066 465	1 105 921	279 325	271 844	292 718	274 893	289 121	283 017
8. Gasto en consumo final (-) (b)	-835 258	-855 613	-214 772	-208 966	-221 767	-218 866	-221 902	-215 468
9. Ahorro nacional bruto (7 + 8)	231 207	250 308	64 553	62 878	70 951	56 027	67 219	67 549
10. Transferencias de capital	6 799	2 253	558	323	930	272	295	204
Del resto del mundo	7 072	2 536	612	362	1 090	359	348	267
Al resto del mundo (-)	-273	-283	-54	-39	-160	-87	-53	-63
11. Adquisiciones menos cesiones de activos no financieros no producidos (-)	273	429	103	54	31	218	80	31
12. Formación bruta de capital (-)	-220 227	-229 161	-58 542	-55 064	-62 929	-56 405	-61 754	-59 161
13. Capacidad (+) o necesidad (-) de financiación de la nación (9 a 12)	18 052	23 829	6 672	8 191	8 983	112	5 840	8 623
14. Capacidad (+) o necesidad (-) de financiación de la nación en % del PIBpm (13/1)*100 (c)	1,67	2,13	0,60	0,73	0,80	0,01	0,51	0,75

(Latest released INE information as at 29/12/2017)

2.2 Total economy (consolidated). Non-financial transactions account (a) Base year 2010

Fuente: INE. / Source: INE

(a) Series oficiales según SEC2010 (Base 2010). Cuenta del Resto del mundo y agregados macroeconómicos. Series de datos brutos. / Official National Accounts of Spain series compiled according to SEC2010 (Base 2010), rest of the world account and macroeconomic aggregates Original data series.

(b) El gasto en consumo final puede realizarse en el territorio económico o en el resto del mundo. Luego incluye el consumo de los residentes en el resto del mundo, que, posteriormente, se deduce en la rúbrica Importaciones de bienes y servicios. / Final consumption expenditure may take place on the domestic territory or abroad. It therefore includes residents' consumption abroad, which is subsequently deducted in Imports of goods and services.

(c) Los porcentajes de los trimestres se calculan: 1) Cuando se dispone del PIB de los cuatro trimestres del año en cuestión se toma como referencia el PIB del año; 2) Cuando no se dispone del PIB de los cuatro trimestres del año en cuestión se toma como referencia el PIB anual que resulta de agregar el PIB trimestral de los últimos cuatro trimestres. / The quarterly percentages are calculated: 1) When the GDP for the four quarters of the year in question is available, using the GDP for the four quarters of the year in question is not available, using the annual GDP obtained by aggregating the quarterly GDP figures for the last four quarters.

2. MAIN ECONOMIC INDICATORS EUR millions

2. PRINCIPALES INDICADORES ECONÓMICOS

2.3 Economía nacional. Cuentas corrientes y de capital
Detalle por sectores institucionales. (Primera parte)
Base 2010

Millones de euros

Periodo de referencia: 2015 (Última información disponible publicada por el INE el 30/09/2016)

	Economía nacional (no consolidada)/ National economy (non-consolidated) (S.1)	Instituciones financieras/ Financial institutions (S.12)	Administraciones públicas/ General government (S.13)	Sociedades no financieras/ Non-financial corporations (S.11)	Hogares e instituciones sin fines de lucro/ Households and non-profit institutions (S.14,15)	Operaciones no realizadas/ Unrecorded transactions	Operaciones entre sectores residentes/ Transactions between resident sectors	Economía nacional (consolidada)/ National economy (consolidated) (S.17)	Resto del mundo/ Rest of the world (S.2)	Total (S.1+S.2)
I. CAPACIDAD (+) /NECESIDAD (-) DE FINANCIACIÓN (II - III)	21 287	18 627	-55 163	30 641	27 182	-	7	8	9	10
II. RECURSOS	3 620 620	170 876	576 085	1 534 595	1 239 220	99 844	785 638	2 834 982	396 178	4 016 798
1. Producción de bienes y servicios	2 142 792	65 623	204 314	1 470 211	302 800	99 844	-	2 142 792	-	2 142 792
2. Importaciones de bienes y servicios	-	-	-	-	-	-	-	330 527	330 527	330 527
3. Remuneración de asalariados	512 420	-	-	-	512 420	-	-	512 420	315	512 735
4. Impuestos netos de subvenciones sobre producción e importaciones	115 108	-	115 108	-	-	-	-	115 108	-2 828	112 280
5. Rentas de la propiedad	182 884	74 590	8 723	46 032	53 539	-	137 334	45 550	51 234	234 118
6. Transferencias corrientes	532 447	31 423	248 304	12 310	240 410	-	520 069	12 378	23 664	556 111
7. Transferencias sociales en especie	129 817	-	-	-	129 817	-	129 817	-	-	129 817
8. Ajuste por la variación de la participación neta de los hogares en los fondos de pensiones	-1 582	-	-	-	-1 582	-	-1 582	-	-	-1 582
9. Transferencias de capital a cobrar	17 438	941	6 733	5 414	4 350	-	10 422	7 016	282	17 720
10. Transferencias de capital a pagar (-)	-10 704	-1 701	-7 097	628	-2 534	-	-10 422	-282	-7 016	-17 720
III. EMPLEOS	3 599 333	152 249	631 248	1 503 954	1 212 038	99 844	785 638	2 813 695	417 465	4 016 798
1. Consumos intermedios	1 067 153	28 439	57 142	895 868	85 704	-	-	1 067 153	-	1 067 153
2. Exportaciones de bienes y servicios	-	-	-	-	-	-	-	356 873	356 873	356 873
3. Remuneración de asalariados	510 344	20 290	119 125	326 467	44 462	-	-	510 344	2 391	512 735
4. Impuestos netos de subvenciones sobre producción e importaciones	112 280	2 939	459	2 939	6 099	99 844	-	112 280	-	112 280
5. Rentas de la propiedad	188 568	59 783	33 238	86 682	8 865	-	137 334	51 234	45 550	234 118
6. Transferencias corrientes	543 733	36 848	186 572	38 714	281 599	-	520 069	23 664	12 378	556 111
7. Transferencias sociales en especie	129 817	-	118 542	-	11 275	-	129 817	-	-	129 817
8. Gasto en consumo final/Consumo final efectivo	833 524	-	89 947	-	743 577	-	-	833 524	-	833 524
9. Ajuste por la variación de la participación neta de los hogares en los fondos de pensiones	-1 582	-1 582	-	-	-	-	-1 582	-	-	-1 582
10. Formación bruta de capital fijo	212 069	5 532	27 005	150 078	29 454	-	-	212 069	-	212 069
11. Adquisiciones menos cesiones de activos no financieros no producidos	-273	-	-685	-210	622	-	-	-273	273	-
12. Variedades y adq. neta de objetos valiosos	3 700	-	-97	3 416	381	-	-	3 700	-	3 700

Reference period: 2015 (Information of the INE as at 30/09/2016)

2. MAIN ECONOMIC INDICATORS
EUR millions

2.3 Total economy. Current and capital accounts
by institutional sector
Base year 2010

2. PRINCIPALES INDICADORES ECONÓMICOS

2.3 Economía nacional. Cuentas corrientes y de capital
Detalle por sectores institucionales. (cont.)
Base 2010

Período de referencia: 2015 (Última información disponible publicada por el INE el 30/09/2016)

Miliones de euros

	1	2	3	4	5	6	7	8	9	10	
	Economía nacional (no consolidada)/ National economy (non-consolidated) (S.1)	Instituciones financieras/ Financial institutions (S.12)	Administraciones Públicas/ General government (S.13)	Sociedades no financieras/ Non-financial corporations (S.11)	Hogares e instituciones sin fines de lucro/ Households and non-profit institutions (S.14,15)	Operaciones no sectorizadas/ Unsectorised transactions	Operaciones entre sectores residentes/ Transactions between resident sectors	Economía nacional (consolidada)/ National economy (consolidated) (S.17)	Resto del mundo/ Rest of the world (S.2)	Total (S.1+S.2)	
IV. SALDOS CONTABLES											
1. Cuenta de producción: PIB/Valor añadido bruto	1 075 639	37 184	147 172	574 343	217 096	99 844	-	1 075 639	-	-	1. Production account: GDP/Gross value added
2. Cuenta de explotación: Excedente bruto de explotación y renta mixta bruta	453 015	13 955	27 588	244 937	166 535	-	-	453 015	-	-	2. Generation of income account: Gross operating surplus and mixed income
3. Cuenta de asignación de la renta primaria: Renta Nacional Bruta (RNB)/saldo de rentas primarias bruto	1 074 859	28 762	118 181	204 287	723 629	-	-	1 074 859	-	-	3. Allocation of primary income account: GNI/Gross balance of primary income
4. Cuenta de distribución secundaria de la Renta: RNB/Renta disponible bruta	1 063 573	23 337	179 913	177 883	682 440	-	-	1 063 573	-	-	4. Secondary distribution of income account: GNDI/Gross disposable income
5. Cuenta de redistribución de la renta en especie: RNDAB/Renta disponible ajustada bruta	1 063 573	23 337	61 371	177 883	800 982	-	-	1 063 573	-	-	5. Redistribution of income in kind account: GNADI/Gross adjusted disposable income
6. Cuenta de bienes y servicios, y de operaciones corrientes del resto del mundo: 6.1. Saldo de intercambios exteriores de bienes y servicios	-	-	-	-	-	-	-	-	-26 346	-	6. Accounts of goods and services, and current transactions of the rest of the world: 6.1. External balance of goods and services
6.2. Saldo de operaciones corrientes con el exterior	-	-	-	-	-	-	-	-	-14 280	-	6.2. Current external balance
7. Cuenta de utilización de la renta disponible: ANB/Ahorro bruto	230 049	24 919	-28 576	177 883	55 823	-	-	230 049	-	-	7. Use of income account: GNS/Gross saving
8. Cuenta de adquisiciones de activos no financieros: capacidad (+)/necesidad (-) de financiación	21 287	18 627	-55 163	30 641	27 182	-	-	21 287	-21 287	-	8. Acquisition of non-financial assets account: Net lending (+) or net borrowing (-)

IV. BALANCING ITEMS

Reference period: 2015 (Information of the INE as at 30/09/2016)
2.3 Total economy. Current and capital accounts
by institutional sector (cont'd)
Base Year 2010

2. MAIN ECONOMIC INDICATORS
EUR millions

Fuente: INE. / Source: INE.

2. PRINCIPALES INDICADORES ECONÓMICOS

2.4 Cuentas de operaciones financieras. Detalle por sectores institucionales (SEC 2010)

Periodo de referencia: 2017-II (Última información disponible publicada en 16/10/2017)

Millones de euros

	TOTAL ECONOMÍA (no consolidada) (S.1)	TOTAL ECONOMÍA (consolidada) (S.1*)	Administraciones públicas (S.13)/ General government (S.13)	Sociedades no financieras (S.11)/ Non-financial corporations (S.11)	Hogares e instituciones sin fines de lucro (S.14.5)/ Households and non-profit institutions (S.14.5)	Operaciones entre sectores residentes/ Transactions between residents	RESTO DEL MUNDO (S.2)/ REST OF THE WORLD (S.2)	Total/ Total	I. NET ACQUISITION OF FINANCIAL ASSETS (F)
	1=2 a 5	7=1 a 6	4	5	6	8	9=1+8		
I. ADQUISICIONES NETAS DE ACTIVOS FINANCIEROS (F)	104 767	13 349	18 580	23 077	78 930	19 971	124 738		
1. Oro monetario y DEG (F.1)	-18	-	-	-	-	1	-17	1. Monetary gold and SDRs (F.1)	
2. Efectivo y depósitos (F.2)	43 610	9 191	5 281	6 550	45 764	-3 511	40 099	2. Currency and deposits (F.2)	
2.1. Efectivo (F.21)	-172	689	-72	-789	-187	2 840	2 668	2.1. Currency (F.21)	
2.2. Depósitos transferibles (F.22)	41 057	1 866	9 258	26 436	41 057	-332	40 725	2.2. Transferable deposits (F.22)	
2.3. Otros depósitos (F.29)	2 724	20 032	-3 905	-19 097	4 893	-6 019	-3 294	2.3. Other deposits (F.29)	
3. Valores representativos de deuda (F.3)	11 011	12 679	1 465	-1 871	3 105	13 214	24 225	3. Debt securities (F.3)	
3.1. Valores a corto plazo (F.31)	575	-1 054	1 743	-46	-916	-1 229	-654	3.1. Short term (F.31)	
3.2. Valores a largo plazo (F.32)	10 436	13 733	-1 194	-278	4 021	14 443	24 879	3.2. Long term (F.32)	
4. Préstamos (F.4)	13 020	-1 973	7 270	-	7 639	3 020	16 040	4. Loans (F.4)	
5. Participaciones en el ctal. y en fondos de inversión (F.5)	21 532	15 984	-463	5 659	2 580	18 952	27 170	5. Equity and investment fund shares (F.5)	
5.1. Acciones (F.511/2)	2 715	6 847	-493	-3 618	-3 863	14 443	17 158	5.1. Shares (F.511/2)	
5.2. Otras participaciones en el capital (F.519)	-41	1 003	-1 481	69	961	-1 003	-8 853	5.2. Other equity (F.519)	
5.3. Participac. en fondos de inversión (F.52)	18 858	8 135	1 511	9 208	5 481	13 377	18 864	5.3. Investment fund shares (F.52)	
6. Seguros, pensiones y garantías estandarizadas (F.6)	2 152	68	-42	2 126	2 129	-6	2 146	6. Insurance, pensions and standardised guarantees (F.6)	
7. Otros activos (F.7/8)	13 461	-2 655	5 070	10 613	17 713	1 613	15 074	7. Other assets (F.7/8)	
TOTAL (=II+III)	104 767	13 349	18 580	23 077	78 930	19 971	124 738	TOTAL (=II+III)	
II. OPERACIONES FINANCIERAS NETAS (=II) (B.9)	5 867	-20 341	9 117	8 905	-	-5 867	-	II. NET FINANCIAL TRANSACTIONS (=II) (B.9)	
III. PASIVOS NETOS CONTRAIDOS(F)	98 900	41 575	9 463	14 172	78 930	25 838	124 738	III.NET INCURRENCE OF LIABILITIES (F)	
1. Oro monetario y DEG (F.1)	1	-	-	-	-	1	-17	1. Monetary gold and SDRs (F.1)	
2. Efectivo y depósitos (F.2)	42 253	42 170	83	-	45 764	-3 511	40 099	2. Currency and deposits (F.2)	
2.1. Efectivo (F.21)	2 653	2 653	-	-	-187	2 840	2 668	2.1. Currency (F.21)	
2.2. Depósitos transferibles (F.22)	40 725	40 725	-	-	41 057	-332	40 725	2.2. Transferable deposits (F.22)	
2.3. Otros depósitos (F.29)	-1 125	-1 208	-	-	4 893	-6 019	-3 294	2.3. Other deposits (F.29)	
3. Valores representativos de deuda (F.3)	16 320	479	2 167	-	3 105	13 214	24 225	3. Debt securities (F.3)	
3.1. Valores a corto plazo (F.31)	-2 145	764	210	-	-916	-1 229	-654	3.1. Short term (F.31)	
3.2. Valores a largo plazo (F.32)	18 464	-285	1 957	-	4 021	14 443	24 879	3.2. Long term (F.32)	
4. Préstamos (F.4)	10 659	-2 910	689	7 823	7 639	3 020	16 040	4. Loans (F.4)	
5. Participaciones en el ctal. y en fondos de inversión (F.5)	8 218	6 885	1 333	-	2 580	18 952	27 170	5. Equity and investment fund shares (F.5)	
5.1. Acciones (F.511/2)	10 580	430	10 151	-	-3 863	14 443	17 158	5.1. Shares (F.511/2)	
5.2. Otras participaciones en el capital (F.519)	-7 850	967	-8 817	-	961	-8 811	-8 853	5.2. Other equity (F.519)	
5.3. Participac. en fondos de inversión (F.52)	5 487	5 487	-	-	5 481	6	18 864	5.3. Investment fund shares (F.52)	
6. Seguros, pensiones y garantías estandarizadas (F.6)	2 123	2 130	-7	-	2 129	-23	2 146	6. Insurance, pensions and standardised guarantees (F.6)	
7. Otros pasivos (F.7/8)	19 326	-7 179	5 280	6 349	17 713	1 613	15 074	7. Other liabilities (F.7/8)	

Reference period: 2017 Q2 (Information made available on 16/10/2017)

2.4 Financial transactions account. Detail by institutional sector (ESA 2010)

EUR millions

2. MAIN ECONOMIC INDICATORS

2. PRINCIPALES INDICADORES ECONÓMICOS

2.5 Balances financieros. Detalle por sectores institucionales (SEC 2010)

Periodo de referencia: 2017-II (Última información disponible publicada en 16/10/2017)

Millones de euros

	TOTAL ECONOMÍA (no consolidada) (S.1)	Instituciones financieras (S.12)/ Financial institutions (S.12)	Administraciones públicas (S.13)/ General government (S.13)	Sociedades no financieras (S.11)/ Non-financial corporations (S.11)	Hogares e instituciones sin fines de lucro (S.14.5)/ Households and non-profit institutions (S.14.5)	Operaciones entre sectores residenciales/ Transactions between residents (S.1)	TOTAL ECONOMÍA (consolidada) (S.1*)/ TOTAL ECONOMY (consolidated) (S.1*)	RESTO DEL MUNDO (S.2)/ REST OF THE WORLD (S.2)	Total/ Total	I. OUTSTANDING FINANCIAL ASSETS (AF)
	1-2a5	2	3	4	5	6	7=1+6	8	9=1+8	
I. ACTIVOS FINANCIEROS (AF)	9 710 506	4 620 795	636 296	2 309 581	2 143 835	7 954 189	1 756 318	2 729 207	12 439 713	I. OUTSTANDING FINANCIAL ASSETS (AF)
1. Oro monetario y DEG (AF.1)	13 261	13 261	-	-	-	1 937 257	13 261	-6 419	6 842	1. Monetary gold and SDRs (AF.1)
2. Efectivo y depósitos (AF.2)	2 204 204	994 748	99 474	249 420	860 562	77 781	266 947	705 115	2 909 319	2. Currency and deposits (AF.2)
2.1. Efectivo (AF.2.1)	77 996	7 316	5 944	5 944	64 737	904 102	216	56 861	134 857	2.1. Currency (AF.2.1)
2.2. Depósitos transferibles (AF.2.2)	904 102	75 330	79 393	194 211	555 168	904 102	266 731	24 821	928 923	2.2. Transferable deposits (AF.2.2)
2.3. Otros depósitos (AF.2.3)	1 222 106	912 102	20 081	49 266	240 657	955 374	349 952	623 433	1 845 539	2.3. Other deposits (AF.2.3)
3. Valores representativos de deuda (AF.3)	1 432 668	1 329 803	23 295	45 794	33 776	1 082 716	7 378	754 454	2 187 122	3. Debt securities (AF.3)
3.1. Valores a corto plazo (AF.3.1)	45 373	35 440	205	9 514	215	37 996	1 044 721	71 578	116 951	3.1. Short term (AF.3.1)
3.2. Valores a largo plazo (AF.3.2)	1 387 295	1 294 362	23 090	36 280	33 562	1 044 721	342 574	682 875	2 070 170	3.2. Long term (AF.3.2)
4. Préstamos (AF.4)	2 070 846	1 497 412	248 860	324 574	839 327	1 849 459	221 387	415 951	2 486 797	4. Loans (AF.4)
5. Participaciones en el ctal. y en fondos de inversión (AF.5)	2 941 793	663 217	174 202	1 265 048	839 327	2 122 849	818 944	793 289	3 735 082	5. Equity and investment fund shares (AF.5)
5.1. Acciones (AF.5.1/1/2)	1 730 734	459 899	51 901	768 482	450 452	1 196 190	534 544	463 976	2 194 710	5.1. Shares (AF.5.1/1/2)
5.2. Otras participaciones en el capital (AF.5.19)	734 573	78 391	122 148	447 242	86 792	642 106	92 467	325 209	1 059 779	5.2. Other equity (AF.5.19)
5.3. Participac. en fondos de inversión (AF.5.2)	476 487	124 928	152	49 325	302 083	284 554	191 933	4 107	480 593	5.3. Investment fund shares (AF.5.2)
6. Seguros, pensiones y garantías estandarizadas (AF.6)	405 903	16 966	152	28 135	360 802	400 521	5 382	6 523	412 426	6. Insurance, pensions and standardised guarantees (AF.6)
7. Otros activos (AF.7/8)	641 831	105 388	90 465	396 610	49 369	561 386	80 445	60 295	702 126	7. Other assets (AF.7/8)
TOTAL (=I+II+III)	9 710 506	4 620 795	636 296	2 309 581	2 143 835	7 954 189	1 756 318	2 729 207	12 439 713	TOTAL (=I+II+III)
II. ACTIVOS FINANCIEROS NETOS (=I-III) (BF.90)	-982 756	-34 870	-946 607	-1 367 987	1 366 708	-	-982 756	982 756	-	II. NET FINANCIAL ASSETS (=I-III) (BF.90)
III.PASIVOS (AF)	10 693 262	4 655 665	1 582 903	3 677 568	777 127	7 954 189	2 739 074	1 746 450	12 439 713	III.OUTSTANDING LIABILITIES (AF)
1. Oro monetario y DEG (AF.1)	3 448	3 448	-	-	-	-	3 448	3 393	6 842	1. Monetary gold and SDRs (AF.1)
2. Efectivo y depósitos (AF.2)	2 642 372	2 638 033	4 338	-	-	1 937 257	705 115	266 947	2 909 319	2. Currency and deposits (AF.2)
1.1. Efectivo (AF.2.1)	134 642	134 642	-	-	-	77 781	56 861	216	134 857	1.1. Currency (AF.2.1)
1.2. Depósitos transferibles (AF.2.2)	928 923	928 923	-	-	-	904 102	24 821	-	928 923	1.2. Transferable deposits (AF.2.2)
1.3. Otros depósitos (AF.2.3)	1 578 808	1 574 469	4 338	-	-	955 374	623 433	266 731	1 845 539	1.3. Other deposits (AF.2.3)
3. Valores representativos de deuda (AF.3)	1 837 170	694 188	1 088 842	34 140	-	1 082 716	754 454	349 952	2 187 122	3. Debt securities (AF.3)
2.1. Valores a corto plazo (AF.3.1)	109 574	29 861	77 543	2 169	-	37 996	71 578	7 378	116 951	2.1. Short term (AF.3.1)
2.2. Valores a largo plazo (AF.3.2)	1 727 596	664 327	1 031 298	31 970	-	1 044 721	682 875	342 574	2 070 170	2.2. Long term (AF.3.2)
4. Préstamos (AF.4)	2 265 410	66 873	372 834	1 105 584	720 119	1 849 459	415 951	221 387	2 486 797	4. Loans (AF.4)
5. Participaciones en el ctal. y en fondos de inversión (AF.5)	2 916 138	793 365	2 122 773	2 127 773	-	2 122 849	793 289	818 944	3 735 082	5. Equity and investment fund shares (AF.5)
5.1. Acciones (AF.5.1/1/2)	1 660 166	372 445	1 287 721	1 287 721	-	1 196 190	463 976	534 544	2 194 710	5.1. Shares (AF.5.1/1/2)
5.2. Otras participaciones en el capital (AF.5.19)	967 312	132 259	-	835 052	-	642 106	325 206	92 467	1 059 779	5.2. Other equity (AF.5.19)
5.3. Participac. en fondos de inversión (AF.5.2)	288 661	288 661	-	-	-	284 554	4 107	191 933	480 593	5.3. Investment fund shares (AF.5.2)
6. Seguros, pensiones y garantías estandarizadas (AF.6)	407 044	405 332	-	1 712	-	400 521	6 523	5 382	412 426	6. Insurance, pensions and standardised guarantees (AF.6)
7. Otros pasivos (AF.7/8)	621 681	54 426	96 888	413 359	57 008	561 386	60 295	80 445	702 126	7. Other liabilities (AF.7/8)

Reference period: 2017 Q2 (Information made available on 16/10/2017)

2.5 Financial balance sheets. Detail by institutional sector (ESA 2010)

2. MAIN ECONOMIC INDICATORS

EUR millions

2. PRINCIPALES INDICADORES ECONÓMICOS

2.6 Balanza de Pagos y Posición de Inversión Internacional

Millones de euros

	2015	2016	2016 III	2016 IV	2017 I	2017 II	2017 III
Serie en cuadro y columna/ Time Series in Table and Column							
A. BALANZA DE PAGOS							
A.1. Cuenta corriente (I - P)	12 175	21 484	8 084	8 124	-743	5 755	7 435
1.1. Bienes	-22 304	-17 423	-4 982	-5 063	-6 514	-4 166	-7 354
1.2. Servicios	47 555	51 095	17 544	11 630	8 941	15 239	19 150
1.3. Renta primaria	-2 282	-177	-1 459	4 185	523	-2 665	-936
1.4. Renta secundaria	-10 815	-12 012	-3 019	-2 627	-3 693	-2 653	-3 425
A.2. Cuenta de capital (I - P)	7 070	2 682	378	961	489	375	235
CUENTA CORRIENTE MÁS CUENTA DE CAPITAL	19 245	24 166	8 461	9 085	-254	6 130	7 671
A.3. Cuenta financiera (VNA - VNP)	23 690	26 693	12 318	13 987	-2 321	4 186	12 271
3.1. Total, excepto Banco de España	63 854	79 327	18 795	18 354	40 904	-1 713	12 487
3.1.1. Inversión directa	27 926	16 672	127	6 424	-531	5 444	11 279
3.1.2. Inversión de cartera	-6 796	38 292	10 025	2 147	28 825	-4 744	1 971
3.1.3. Otra inversión	43 736	26 985	9 734	9 639	14 220	-2 122	316
3.1.4. Derivados financieros	-1 012	-2 622	-1 091	144	-1 610	-291	-1 080
3.2. Banco de España	-40 164	-52 634	-6 477	-4 367	-43 225	5 899	-215
3.2.1. Reservas	5 067	8 283	5 124	228	174	270	498
3.2.2. Posición neta BE frente al Eurosistema	-50 929	-59 707	-6 651	-5 702	-43 192	7 073	1 665
3.2.3. Otros del BE	5 699	-1 159	-4 949	1 107	-207	-1 444	-2 399
A.4. Errores y omisiones netos	4 446	2 528	3 857	4 901	-2 067	-1 944	4 601
B. POSICIÓN DE INVERSIÓN INTERNACIONAL							
B.1. Posición total neta	-3 991 401	-3 861 667	-972 942	-938 434	-957 813	-985 854	-957 108
1.1. Banco de España	-396 518	-597 329	-159 178	-164 647	-208 016	-205 670	-207 093
1.2. Resto sectores	-3 594 883	-3 264 338	-813 764	-773 787	-749 797	-780 184	-750 015

EUR millions

2.6 Balance of Payments and International Investment Position

2. MAIN ECONOMIC INDICATORS

2. PRINCIPALES INDICADORES ECONÓMICOS

2.7 Cuentas financieras (SEC2010) Operaciones financieras netas y Activos financieros netos de los sectores institucionales

% del PIB

	Operaciones financieras netas (a)								Activos financieros netos							
	Economía nacional							Resto del Mundo (=1)	Economía nacional					Resto del mundo (=9)		
	Total	Sociedades no financieras	Instituciones financieras			Administraciones públicas	Hogares e ISFLSH		Total	Sociedades no financieras	Instituciones financieras		Administraciones públicas		Hogares e ISFLSH	
			Total	Monetarias	no monetarias						Total	Monetarias				no monetarias
1	2	3	4	5	6	7	8	9	10	11	12	13	14	15	16	
14	1,48	1,72	2,31	1,62	0,69	-5,97	3,42	-1,48	-96,62	-127,51	-2,47	2,90	-5,37	-81,77	115,13	96,62
15	1,67	2,26	1,79	1,40	0,39	-5,28	2,90	-1,67	-89,18	-126,33	-0,95	1,61	-2,56	-81,27	119,37	89,18
16	2,13	2,41	1,99	1,50	0,49	-4,51	2,23	-2,13	-83,85	-118,34	0,64	1,52	-0,88	-83,01	116,86	83,85
17	2,03	1,63	2,24	1,76	0,48	-3,62	1,78	-2,03	-86,18	-119,96	-3,06	-0,99	-2,07	-83,01	119,85	86,18
13 //	1,80	0,89	6,10	6,16	-0,05	-9,74	4,55	-1,80	-87,96	-131,43	13,64	13,51	0,13	-65,04	94,87	87,96
13 ///	1,99	1,81	5,44	5,55	-0,11	-9,48	4,23	-1,99	-90,67	-132,88	8,97	9,42	-0,46	-66,90	100,15	90,67
13 IV	2,10	3,13	2,23	1,85	0,38	-6,99	3,73	-2,10	-93,79	-134,62	3,94	6,84	-2,90	-69,68	106,57	93,79
14 /	2,03	2,93	2,48	1,98	0,50	-6,83	3,45	-2,03	-96,10	-134,98	0,16	3,30	-3,14	-73,22	111,95	96,10
14 //	1,43	2,83	2,24	1,60	0,64	-6,51	2,87	-1,43	-98,07	-134,69	-4,03	-0,14	-3,89	-77,33	117,98	98,07
14 ///	1,38	1,49	1,98	1,45	0,53	-5,91	3,82	-1,38	-96,44	-131,55	-4,08	0,53	-4,61	-78,82	118,01	96,44
14 IV	1,48	1,72	2,31	1,62	0,69	-5,97	3,42	-1,48	-96,62	-127,51	-2,47	2,90	-5,37	-81,77	115,13	96,62
15 /	1,54	1,34	2,05	1,53	0,52	-6,00	4,15	-1,54	-97,33	-135,68	-4,49	1,61	-6,10	-82,76	125,60	97,33
15 //	1,80	2,48	2,16	1,57	0,58	-5,63	2,80	-1,80	-92,91	-129,79	-4,75	-1,38	-3,36	-79,75	121,38	92,91
15 ///	1,82	2,73	1,96	1,42	0,54	-5,50	2,62	-1,82	-91,72	-127,85	1,03	2,41	-1,38	-80,13	115,24	91,72
15 IV	1,67	2,26	1,79	1,40	0,39	-5,28	2,90	-1,67	-89,18	-126,33	-0,95	1,61	-2,56	-81,27	119,37	89,18
16 /	1,81	3,49	2,02	1,53	0,49	-5,31	1,60	-1,81	-90,45	-123,03	0,97	2,43	-1,46	-82,74	114,34	90,45
16 //	1,99	2,29	1,80	1,32	0,48	-5,28	3,18	-1,99	-87,21	-118,94	2,95	4,18	-1,23	-84,92	113,71	87,21
16 ///	2,14	2,63	1,86	1,36	0,50	-4,87	2,53	-2,14	-87,06	-121,24	3,62	4,61	-0,99	-85,00	115,56	87,06
16 IV	2,13	2,41	1,99	1,50	0,49	-4,51	2,23	-2,13	-83,85	-118,34	0,64	1,52	-0,88	-83,01	116,86	83,85
17 /	2,12	1,17	2,03	1,52	0,51	-4,14	3,06	-2,12	-84,21	-120,17	-2,40	-0,35	-2,05	-81,51	119,87	84,21
17 //	2,03	1,63	2,24	1,76	0,48	-3,62	1,78	-2,03	-86,18	-119,96	-3,06	-0,99	-2,07	-83,01	119,85	86,18

CUENTAS FINANCIERAS
Operaciones financieras netas (a)

CUENTAS FINANCIERAS
Activos financieros netos

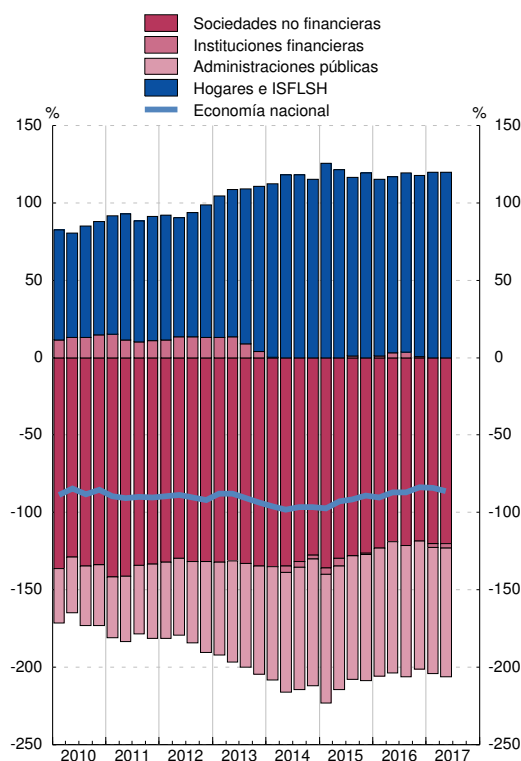
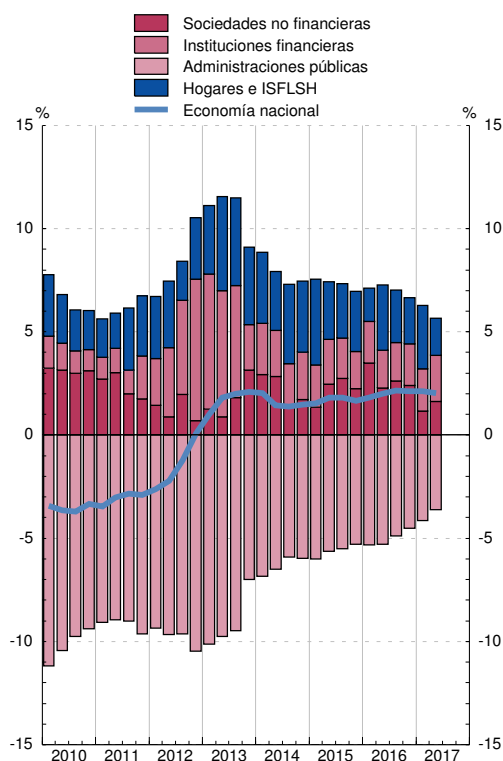

(a) En el cómputo de los ratios trimestrales se utilizan los flujos acumulados de los últimos cuatro trimestres de las operaciones financieras netas y del PIB.

2. PRINCIPALES INDICADORES ECONÓMICOS

2.8 Precios y tipos de interés (antiguo indicador de convergencia)

	Precios (a)			Tipos de interés (b)		
	Zona del euro T12,12	España T12,12	Diferencia	Zona del euro (c)	España (c)	Diferencia
	1	2	3 = 2-1	4	5	6 = 5-4
11	2,7	3,0	0,3	4,3	5,4	1,1
12	2,5	2,4	-0,1	3,1	5,8	2,8
13	1,4	1,5	0,2	3,0	4,6	1,5
14	0,4	-0,2	-0,6	2,3	2,7	0,4
15	0,0	-0,6	-0,7	1,3	1,7	0,5
16	0,2	-0,3	-0,6	0,9	1,4	0,5
17	1,5	2,1	0,5	1,2	1,6	1,6
16 Sep	0,1	-0,7	-0,8	1,0	1,5	0,5
Oct	0,1	-0,5	-0,7	0,9	1,4	0,5
Nov	0,2	-0,5	-0,6	0,9	1,4	0,5
Dic	0,2	-0,3	-0,6	0,9	1,4	0,5
17 Ene	0,4	-0,1	-0,4	0,9	1,4	0,4
Feb	0,5	0,3	-0,3	1,0	1,4	0,4
Mar	0,7	0,5	-0,1	1,0	1,4	0,4
Abr	0,8	0,8	-0,0	1,1	1,4	0,3
May	1,0	1,1	0,1	1,1	1,4	0,3
Jun	1,1	1,3	0,2	1,1	1,4	0,3
Jul	1,2	1,5	0,3	1,1	1,4	0,3
Ago	1,3	1,7	0,4	1,2	1,5	0,3
Sep	1,4	1,8	0,5	1,2	1,5	0,3
Oct	1,4	1,9	0,5	1,2	1,6	0,3
Nov	1,5	2,1	0,5	1,2	1,6	0,3
Dic	1,6	1,6

PRECIOS

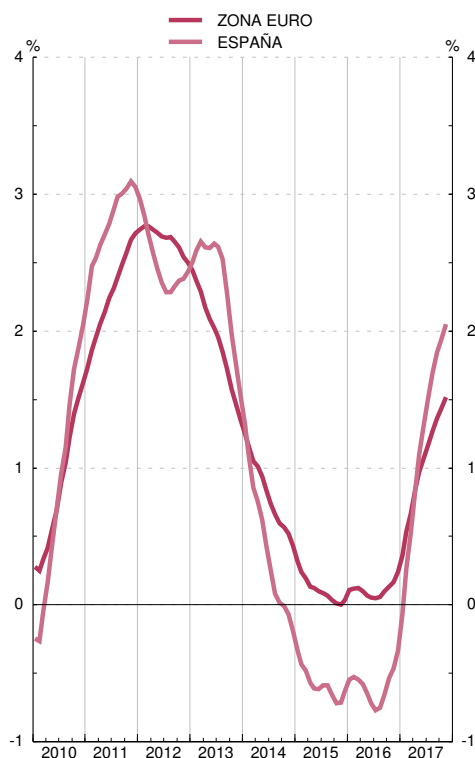

TIPOS DE INTERÉS

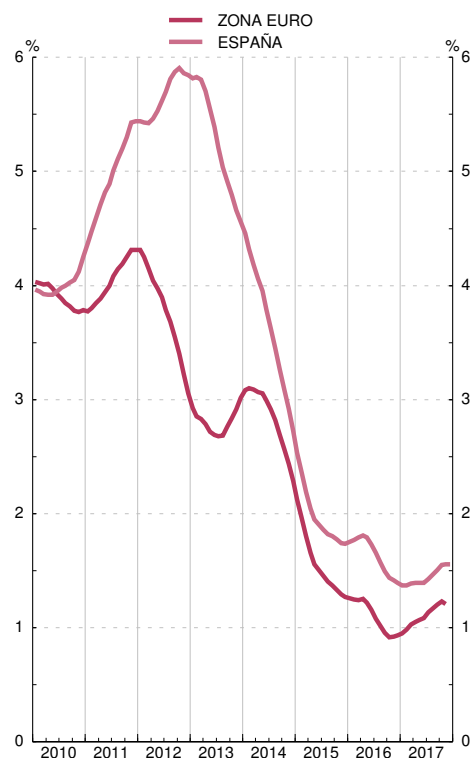

Fuente: Eurostat, Instituto Nacional de Estadística, Banco Central Europeo y Banco de España.

(a) Los IPC utilizados en las columnas 1 y 2 son: antes de diciembre de 1995, IPC nacionales. Desde diciembre de 1995 hasta noviembre de 1996, índices transitorios de precios de consumo. Desde diciembre de 1996, índices armonizados de precios de consumo.

(b) Tipo de interés de los bonos a diez años, que se utilizó para medir la convergencia de tipos de interés. Para España véase también la columna 11 del cuadro 2.10 de este Boletín.

Para los datos de los IPC y tipos de interés por países véanse los cuadros 26.15 y 26.23 de este Boletín, respectivamente.

(c) Media de los últimos doce meses.

2. PRINCIPALES INDICADORES ECONÓMICOS

2.9 Déficit y deuda (pasivos) de las Administraciones Públicas (a)

Notificaciones enviadas a la Comisión Europea

Millones de euros y porcentaje

	Déficit	Deuda	PIB pm	Déficit % del PIB	Deuda % del PIB	Diferencia respecto a valores de referencia						
						1	2	3	4	5	Déficit	Deuda
											6=4-3 puntos	7=5-60 puntos
95	32 327	283 457	459 337	7,0	61,7	4,0	1,7					
96	26 216	319 976	487 992	5,4	65,6	2,4	5,6					
97	20 272	333 627	518 049	3,9	64,4	0,9	4,4					
98	16 338	346 417	554 042	2,9	62,5	-0,1	2,5					
99	7 861	362 223	594 316	1,3	60,9	-1,7	0,9					
00	7 106	374 557	646 250	1,1	58,0	-1,9	-2,0					
01	3 813	378 883	699 528	0,5	54,2	-2,5	-5,8					
02	3 080	384 145	749 288	0,4	51,3	-2,6	-8,7					
03	2 887	382 775	803 472	0,4	47,6	-2,6	-12,4					
04	338	389 888	861 420	0,0	45,3	-3,0	-14,7					
05	-11 256	393 479	930 566	-1,2	42,3	-4,2	-17,7					
06	-22 175	392 132	1 007 974	-2,2	38,9	-5,2	-21,1					
07	-20 792	384 662	1 080 807	-1,9	35,6	-4,9	-24,4					
08	49 343	440 621	1 116 225	4,4	39,5	1,4	-20,5					
09	118 194	569 535	1 079 052	11,0	52,8	8,0	-7,2					
10	101 404	650 079	1 080 935	9,4	60,1	6,4	0,1					
11	103 214	744 323	1 070 449	9,6	69,5	6,6	9,5					
12	108 847	891 502	1 039 815	10,5	85,7	7,5	25,7					
13	71 687	979 031	1 025 693	7,0	95,5	4,0	35,5					
14	61 942	1 041 624	1 037 820	6,0	100,4	3,0	40,4					
15	57 004	1 073 934	1 079 998	5,3	99,4	2,3	39,4					
16	P 50 401	1 107 205	1 118 522	4,5	99,0	1,5	39,0					

DÉFICIT PDE

DEUDA PDE

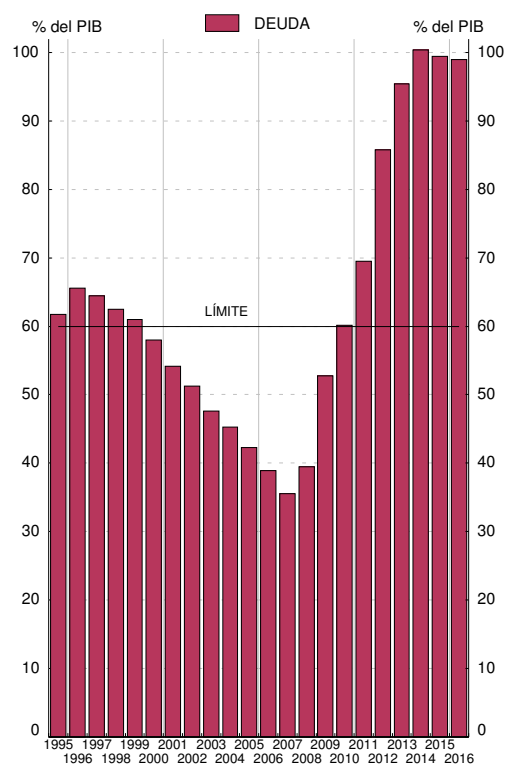
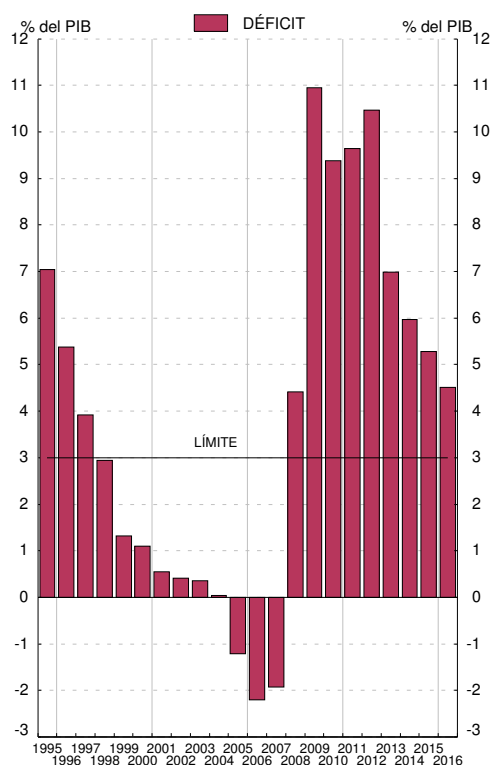

Fuentes: Déficit: Ministerio de Hacienda y Administraciones Públicas; Deuda: Banco de España; PIB pm: Instituto Nacional de Estadística.

a. Los datos recogidos en este cuadro corresponden a los que las autoridades españolas envían a la Comisión Europea dos veces al año (antes del 1 de abril y antes del 1 de octubre) en el marco del Protocolo sobre Déficit Excesivo / Pacto de Estabilidad y Crecimiento (Reglamento 479/2009, revisado por el Reglamento 679/2010; Resolución 97/C 236/01; Reglamento 1466/97 revisado por el Reglamento 1055/2005, y Reglamento 1467/97 revisado por el Reglamento 1056/2005). Los datos corresponden al cuestionario enviado a finales de septiembre de 2017 (Véanse también los cuadros 11.3 y 11.12 a 11.13).

2. PRINCIPALES INDICADORES ECONÓMICOS

2.10 Tipos de interés

Porcentajes

	Operaciones de política monetaria: Subastas principales de financiación (a)	Mercado interbancario de depósitos no transferibles a 3 meses	Entidades de crédito. Nuevas operaciones (CBE 4/2002)						Mercados secundarios de valores			
			Préstamos y créditos			Depósitos			Letras del Tesoro a 1 año	Bonos y obligaciones del Estado		Obligaciones privadas a más de dos años AIAF
			Tipo sintético	Tipo sintético Hogares e ISFLSH	Tipo sintético Sociedades no financieras	Tipo sintético	Tipo sintético Hogares e ISFLSH	Tipo sintético Sociedades no financieras		A 3 años	A 10 años criterio de convergencia	
1	2	3	4	5	6	7	8	9	10	11	12	
13	0,25	1,07	4,06	4,19	3,91	1,08	1,13	0,90	1,17	2,53	4,56	3,91
14	0,05	0,45	3,84	4,01	3,69	0,61	0,63	0,56	0,41	0,92	2,72	2,30
15	0,05	0,12	2,93	3,39	2,84	0,29	0,29	0,27	0,05	0,36	1,74	2,15
16	0,00	-0,07	2,67	3,23	2,53	0,15	0,13	0,21	-0,16	0,07	1,39	2,28
16 Nov	0,00	...	2,63	3,21	2,47	0,11	0,09	0,18	-0,23	0,11	1,43	2,27
16 Dic	0,00	...	2,44	3,06	2,30	0,09	0,08	0,14	-0,24	0,04	1,44	3,43
17 Ene	0,00	...	2,70	3,31	2,56	0,09	0,07	0,15	-0,29	-0,02	1,46	3,70
17 Feb	0,00	...	2,51	3,22	2,34	0,09	0,07	0,14	-0,29	0,05	1,70	2,08
17 Mar	0,00	...	2,52	3,24	2,34	0,09	0,07	0,15	-0,28	-0,02	1,72	1,63
17 Abr	0,00	...	2,70	3,19	2,58	0,08	0,06	0,13	-0,29	-0,07	1,61	1,92
17 May	0,00	...	2,56	3,22	2,38	0,08	0,06	0,12	-0,34	-0,10	1,57	1,61
17 Jun	0,00	-0,33	2,45	3,18	2,27	0,07	0,06	0,12	-0,37	-0,15	1,45	1,69
17 Jul	0,00	...	2,57	3,18	2,43	0,08	0,06	0,12	-0,36	-0,13	1,60	1,96
17 Ago	0,00	...	2,52	3,30	2,31	0,08	0,06	0,13	-0,39	-0,13	1,48	1,70
17 Sep	0,00	-0,33	2,52	3,24	2,35	0,07	0,06	0,12	-0,36	-0,07	1,54	1,47
17 Oct	0,00	-0,33	2,73	3,25	2,58	0,08	0,06	0,14	-0,34	-0,03	1,60	0,00
17 Nov	0,00	-0,33	-0,38	-0,09	1,49	0,00

MERCADO INTERBANCARIO

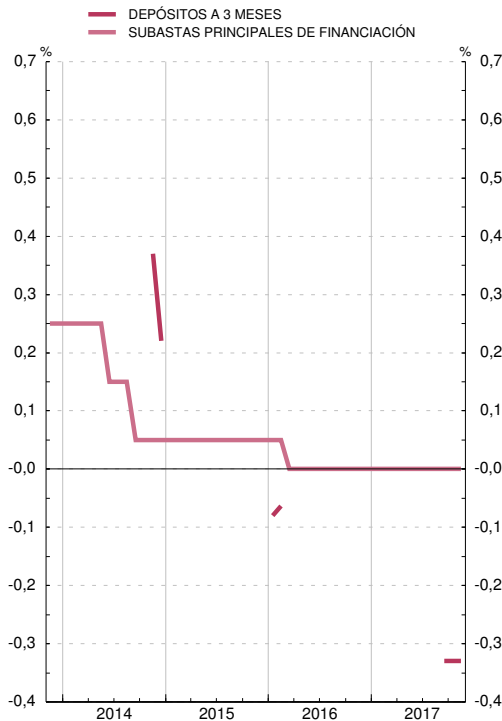

MERCADO DE VALORES

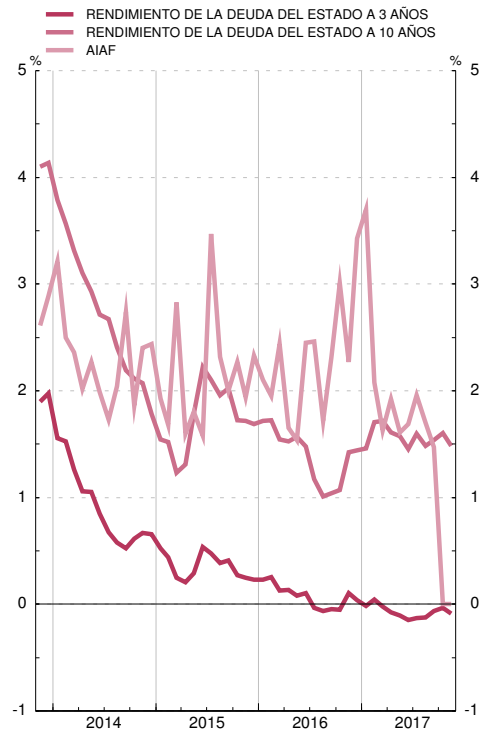

(a) Hasta mayo de 1990 recoge el tipo medio de las subastas de PRM. Desde esa fecha y hasta diciembre de 1998, el de la subasta decenal de adquisiciones temporales de certificados del Banco de España. A partir de enero de 1999, el tipo de las operaciones principales de financiación del Eurosistema.

2. PRINCIPALES INDICADORES ECONÓMICOS

2.11 Índices de competitividad de España

■ Serie representada gráficamente.

Base 1999 I=100

	Total (a) con precios de consumo frente a:			Componente nominal (b) frente a:		
	1 Zona del euro	2 Unión Europea (UE 28)	3 Países desarrollados	4 Unión Europea (UE 28)	5 Países desarrollados	
13	110,5	110,2	113,4	101,9	101,5	
14	109,8	109,2	112,4	101,7	101,5	
15	108,9	107,4	109,0	100,9	99,3	
16	108,1	107,8	108,9	102,0	99,9	
16 Jul	107,7	107,7	108,5	102,3	100,0	
<i>Ago</i>	107,5	107,6	108,5	102,4	100,2	
<i>Sep</i>	108,0	108,1	109,0	102,3	100,2	
<i>Oct</i>	108,7	109,2	110,0	102,8	100,5	
<i>Nov</i>	109,1	109,4	110,1	102,6	100,2	
<i>Dic</i>	109,1	109,2	109,9	102,4	99,9	
17 Ene	108,9	108,9	109,6	102,5	100,0	
<i>Feb</i>	108,0	107,9	108,6	102,3	99,9	
<i>Mar</i>	108,4	108,6	109,3	102,5	100,1	
<i>Abr</i>	109,0	108,9	109,7	102,3	99,9	
<i>May</i>	109,1	109,0	110,3	102,3	100,4	
<i>Jun</i>	109,2	109,3	110,8	102,5	100,7	
<i>Jul</i>	108,3	108,4	110,1	102,6	101,1	
<i>Ago</i>	108,0	108,4	110,4	102,8	101,5	
<i>Sep</i>	108,4	108,7	110,7	102,7	101,5	
<i>Oct</i>	109,0	109,2	111,2	102,6	101,4	
<i>Nov</i>	109,4	109,5	111,7	102,6	101,5	
<i>Dic</i>	102,6	101,5	

ÍNDICES DE COMPETITIVIDAD DE ESPAÑA

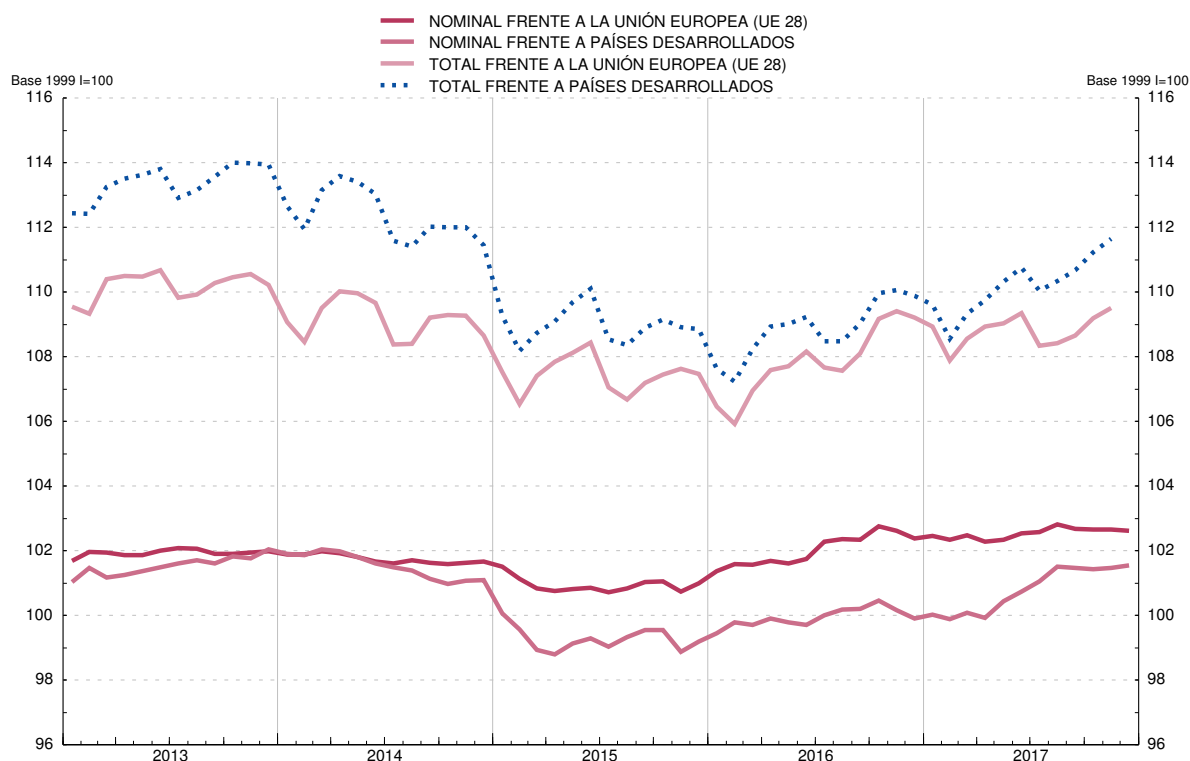

(a) Resultado de multiplicar el componente precios (precios relativos de España: relación entre el índice de precios de España y el de los países del grupo correspondiente) por el componente nominal. La caída del índice refleja mejoras de la competitividad.

(b) Media geométrica calculada con el sistema de doble ponderación a partir de las cifras del comercio exterior de manufacturas correspondientes a los periodos (1995-1997), (1998-2000), (2001-2003), (2004-2006) y (2007-2009).

CAPÍTULO 3 CUENTAS FINANCIERAS TRIMESTRALES

3. CUENTAS FINANCIERAS (SEC2010)

3.1 Economía nacional
Balance financiero

miles de millones de euros

	Activos financieros netos	Activos financieros								Pasivos						
		Total	Oro y DEG	Efectivo y depósitos	Valores representativos de deuda	Préstamos	Participaciones en el capital y fondos de inver.	Seguros, pensiones y garantías estandarizadas	Otros activos	Total	Efectivo y depósitos	Valores representativos de deuda	Préstamos	Participaciones en el capital y fondos de inver.	Seguros, pensiones y garantías estandarizadas	Otros pasivos
	1	2	3	4	5	6	7	8	9	10	11	12	13	14	15	16
13	-962	9 221	11	2 223	1 358	2 255	2 374	345	655	10 183	2 539	1 791	2 495	2 386	343	630
14	-1 003	9 261	12	2 133	1 394	2 185	2 503	373	660	10 263	2 444	1 869	2 432	2 506	373	639
15	-963	9 395	12	2 124	1 367	2 096	2 768	375	653	10 359	2 467	1 832	2 319	2 734	375	631
16	-938	9 480	13	2 139	1 414	2 070	2 808	397	639	10 418	2 545	1 829	2 266	2 763	396	619
17	-983	9 711	13	2 204	1 433	2 071	2 942	406	642	10 693	2 642	1 837	2 265	2 916	407	625
13 III	-930	9 296	12	2 282	1 419	2 287	2 298	339	659	10 226	2 661	1 803	2 504	2 285	337	634
13 IV	-962	9 221	11	2 223	1 358	2 255	2 374	345	655	10 183	2 539	1 791	2 495	2 386	343	630
14 I	-987	9 285	12	2 197	1 386	2 239	2 455	358	639	10 272	2 527	1 817	2 479	2 475	357	617
14 II	-1 009	9 419	12	2 219	1 385	2 242	2 536	364	662	10 428	2 511	1 855	2 484	2 573	362	643
14 III	-996	9 365	12	2 161	1 412	2 197	2 566	368	649	10 361	2 476	1 863	2 452	2 575	367	629
14 IV	-1 003	9 261	12	2 133	1 394	2 185	2 503	373	660	10 263	2 444	1 869	2 432	2 506	373	639
15 I	-1 019	9 593	13	2 157	1 407	2 126	2 836	388	665	10 612	2 479	1 894	2 371	2 838	388	643
15 II	-982	9 441	13	2 148	1 364	2 111	2 779	372	654	10 423	2 480	1 822	2 350	2 765	371	634
15 III	-980	9 292	13	2 137	1 363	2 104	2 660	371	646	10 272	2 472	1 826	2 335	2 644	371	624
15 IV	-963	9 395	12	2 124	1 367	2 096	2 768	375	653	10 359	2 467	1 832	2 319	2 734	375	631
16 I	-985	9 248	13	2 117	1 378	2 057	2 656	383	645	10 232	2 487	1 832	2 281	2 621	382	629
16 II	-959	9 340	14	2 145	1 406	2 087	2 635	388	666	10 299	2 540	1 849	2 299	2 577	388	646
16 III	-966	9 421	14	2 120	1 434	2 066	2 747	393	648	10 387	2 519	1 867	2 279	2 701	392	628
16 IV	-938	9 480	13	2 139	1 414	2 070	2 808	397	639	10 418	2 545	1 829	2 266	2 763	396	619
17 I	-951	9 660	14	2 165	1 426	2 073	2 943	404	635	10 611	2 605	1 813	2 270	2 900	405	618
17 II	-983	9 711	13	2 204	1 433	2 071	2 942	406	642	10 693	2 642	1 837	2 265	2 916	407	625

3. CUENTAS FINANCIERAS (SEC2010)

3.2 Economía nacional
Cuenta de operaciones financieras

miles de millones de euros

	Activos financieros netos	Activos financieros								Pasivos						
		Total	Oro y DEG	Efectivo y depósitos	Valores representativos de deuda	Préstamos	Participaciones en el capital y fondos de inver.	Seguros, pensiones y garantías estandarizadas	Otros activos	Total	Efectivo y depósitos	Valores representativos de deuda	Préstamos	Participaciones en el capital y fondos de inver.	Seguros, pensiones y garantías estandarizadas	Otros pasivos
	1	2	3	4	5	6	7	8	9	10	11	12	13	14	15	16
13	22	-490	-	-303	-149	-87	86	6	-43	-511	-416	-94	-76	99	4	-29
14	15	-74	-	-97	-73	-30	109	13	5	-89	-103	-62	-22	86	14	-2
15	18	83	-	-15	-23	-2	125	3	-5	65	14	-10	-25	86	4	-4
16	24	130	-	14	56	-7	56	14	-3	106	77	-	-33	49	14	-1
17	6	194	-	70	30	20	57	7	9	188	104	19	19	26	9	10
13 III	6	-170	-	-73	-45	-26	3	-3	-27	-177	-104	-31	-25	14	-3	-28
13 IV	9	-107	-	-59	-73	-2	24	2	1	-116	-121	-32	5	24	2	6
14 I	-2	-25	-	-26	-14	-13	37	7	-15	-22	-12	-21	-12	26	7	-10
14 II	1	42	-	22	-32	8	22	1	20	41	-17	-4	10	28	2	22
14 III	6	-59	-	-63	4	-22	35	1	-14	-65	-41	-24	-9	23	1	-15
14 IV	10	-32	-	-29	-31	-3	14	4	13	-42	-34	-12	-10	8	5	-
15 I	-2	65	-	17	-3	3	43	5	-1	67	25	2	2	38	5	-5
15 II	4	17	-	-7	-13	-2	47	-4	-3	13	4	-10	-8	27	-4	4
15 III	6	-5	-	-10	-4	-2	21	-	-11	-12	-7	6	-10	11	-	-11
15 IV	9	6	-	-15	-4	-1	13	2	11	-3	-8	-7	-8	9	2	8
16 I	-	-2	-	-4	24	-32	11	7	-9	-2	24	-4	-31	8	7	-7
16 II	7	137	-	26	32	34	22	3	20	131	51	10	23	20	3	23
16 III	8	-44	-	-24	-	-16	13	1	-17	-52	-21	-5	-15	7	1	-19
16 IV	9	38	-	16	-	8	9	3	2	29	22	-1	-9	13	3	2
17 I	-	89	-	26	19	7	35	5	-4	89	62	3	9	18	7	-9
17 II	6	105	-	44	11	13	22	2	13	99	42	16	11	8	2	19

3. CUENTAS FINANCIERAS (SEC2010)

3.3 Sociedades no financieras
Balance financiero

miles de millones de euros

	Activos financieros netos					Activos financieros							Pasivos					
	Total	Frente a:				Total	Efectivo y depósitos	Valores repr. de deuda	Préstamos	Part. en el capital y en fondos de inv.	Seguros, pensiones y garant. estand.	Otros activos	Total	Valores repr. de deuda	Préstamos	Part. en el capital y en fondos de inv.	Seguros, pensiones y garant. estand.	Otros pasivos
		Instituciones financieras	Administraciones públicas	Hogares e ISFLSH	Resto del mundo													
1	2	3	4	5	6	7	8	9	10	11	12	13	14	15	16	17	18	
13	-1 381	-540	-94	-394	-352	2 050	217	70	283	1 059	25	396	3 431	20	1 210	1 793	2	406
14	-1 323	-487	-103	-385	-349	2 082	213	71	295	1 079	25	399	3 406	22	1 158	1 808	2	416
15	-1 364	-450	-114	-438	-363	2 227	216	50	309	1 226	25	400	3 591	25	1 131	2 017	2	416
16	-1 324	-428	-120	-415	-360	2 255	235	47	316	1 233	26	398	3 579	31	1 107	2 023	2	417
17	A -1 368	-414	-118	-433	-402	2 310	249	46	325	1 265	28	397	3 678	34	1 106	2 123	2	413
13 III	-1 363	-563	-96	-375	-329	2 012	211	65	280	1 030	26	401	3 375	20	1 224	1 723	2	407
IV	-1 381	-540	-94	-394	-352	2 050	217	70	283	1 059	25	396	3 431	20	1 210	1 793	2	406
14 I	-1 386	-538	-104	-413	-331	2 076	220	77	287	1 083	27	382	3 462	23	1 188	1 842	2	407
II	-1 386	-517	-101	-421	-347	2 117	226	75	295	1 104	27	391	3 503	24	1 182	1 887	2	408
III	-1 358	-504	-101	-409	-345	2 124	220	79	295	1 113	26	391	3 482	25	1 181	1 863	2	411
IV	-1 323	-487	-103	-385	-349	2 082	213	71	295	1 079	25	399	3 406	22	1 158	1 808	2	416
15 I	-1 420	-490	-114	-454	-361	2 258	213	64	311	1 248	27	396	3 678	26	1 168	2 069	2	414
II	-1 372	-473	-113	-432	-354	2 220	214	59	304	1 222	27	395	3 593	26	1 146	2 008	2	411
III	-1 366	-475	-117	-414	-359	2 159	216	50	309	1 167	26	392	3 525	25	1 140	1 943	2	414
IV	-1 364	-450	-114	-438	-363	2 227	216	50	309	1 226	25	400	3 591	25	1 131	2 017	2	416
16 I	-1 339	-437	-122	-414	-366	2 160	219	49	302	1 173	27	391	3 500	25	1 114	1 941	2	417
II	-1 308	-436	-122	-397	-353	2 178	228	51	312	1 161	27	399	3 486	28	1 117	1 919	2	421
III	-1 345	-429	-123	-420	-373	2 238	231	52	316	1 215	27	396	3 583	30	1 117	2 016	2	419
IV	-1 324	-428	-120	-415	-360	2 255	235	47	316	1 233	26	398	3 579	31	1 107	2 023	2	417
17 I	-1 357	-425	-125	-433	-375	2 324	246	45	319	1 289	28	398	3 681	33	1 116	2 113	2	418
II	-1 368	-414	-118	-433	-402	2 310	249	46	325	1 265	28	397	3 678	34	1 106	2 123	2	413

3. CUENTAS FINANCIERAS (SEC2010)

3.4 Sociedades no financieras
Cuenta de operaciones financieras

miles de millones de euros

	Operaciones financieras netas						Adquisiciones netas de activos financieros							Pasivos netos contraídos					
	Total	Frente a:				Sin sectorizar Otros (parte)	Total	Efectivo y depósitos	Valores repr. de deuda	Préstamos	Part. en el capital y en fondos de inv.	Seguros, pensiones y garant. estand.	Otros activos	Total	Valores repr. de deuda	Préstamos	Part. en el capital y en fondos de inv.	Seguros, pensiones y garant. estand.	Otros pasivos
		Instituciones financieras	Administraciones públicas	Hogares e ISFLSH	Resto del mundo														
1	2	3	4	5	6	7	8	9	10	11	12	13	14	15	16	17	18	19	
13	32	51	-6	2	-17	2	6	13	-12	8	27	-	-30	-26	4	-58	54	-	-26
14	18	40	-10	-7	-5	-	38	-7	-16	11	41	-	10	20	1	-36	46	-	8
15	24	2	1	4	9	8	64	-	-20	12	69	-	2	40	5	-7	49	-	-8
16	27	28	-1	2	3	-5	60	18	1	8	36	1	-5	33	4	-7	29	-	7
17	A 1	11	1	-1	-	-10	45	16	1	10	13	2	3	44	5	14	15	-	11
13 III	16	14	1	3	-4	2	2	1	-	4	5	-1	-8	-14	1	-11	10	-	-14
IV	13	18	1	-	-2	-3	18	6	1	2	12	-	-3	5	-	-14	13	-	6
14 I	-4	15	-12	-5	7	-10	2	3	-2	2	12	2	-14	7	2	-20	14	-	11
II	4	15	3	-	-10	-3	20	6	-8	9	5	-	9	16	1	-2	13	-	3
III	2	5	-2	-1	-7	7	16	-9	2	-	21	-1	2	13	-	2	15	-	-4
IV	15	4	1	-1	5	6	-1	-7	-7	1	3	-1	12	-16	-2	-16	4	-	-2
15 I	-8	-3	-5	-2	1	-	22	-4	-4	14	20	2	-5	31	3	10	19	-	-1
II	17	3	3	4	5	2	17	2	-6	-7	28	-	1	-	1	-14	17	-	-4
III	5	-2	-3	1	8	1	12	2	-8	6	16	-1	-3	6	1	-2	7	-	-
IV	11	4	6	-	-4	5	13	-	-1	-	6	-1	9	2	1	-1	6	-	-3
16 I	5	12	-7	-	1	-1	5	4	2	-6	12	2	-9	-	-	-12	10	-	2
II	4	8	2	-	-1	-6	38	8	3	10	12	-	5	34	2	8	15	-	10
III	9	10	-1	1	-3	3	9	4	-1	4	6	-1	-4	-	1	5	-1	-	-5
IV	9	-3	6	-	6	-	8	2	-3	-	6	-	4	-1	2	-8	5	-	-
17 I	-8	4	-6	-3	-1	-4	26	11	-	2	14	2	-2	34	3	13	13	-	5
II	9	6	7	1	1	-6	19	5	1	7	-	-	5	9	2	1	1	-	5

3. CUENTAS FINANCIERAS (SEC2010)

3.5 Instituciones financieras
Balance financiero

miles de millones de euros

	Activos financieros netos						Activos financieros								Pasivos						
	Total	Frente a:				Sin sectorizar: Oro y DEG	Total	Oro y DEG	Efectivo y depósitos	Valores repres. de deuda	Préstamos	Participaciones en el capital y fondos de inver.	Seguros, pensiones y garantías estandarizadas	Otros activos	Total	Efectivo y depósitos	Valores repres. de deuda	Préstamos	Participaciones en el capital y fondos de inv.	Seguros, pensiones y garantías estandarizadas	Otros pasivos
		Sociedades no financieras	Administraciones públicas	Hogares e ISFLSH	Resto del mundo																
1	2	3	4	5	6	7	8	9	10	11	12	13	14	15	16	17	18	19	20	21	
13	40	540	447	-596	-358	8	4 596	11 1 070	1 152	1 750	488	15	110	4 556	2 535	890	119	593	341	78	
14	-26	487	512	-696	-337	9	4 510	12 986	1 213	1 639	533	15	112	4 536	2 441	834	115	698	371	78	
15	-10	450	502	-736	-235	9	4 467	12 975	1 219	1 565	572	16	109	4 478	2 463	758	98	717	373	68	
16	7	428	555	-779	-207	10	4 523	13 965	1 301	1 510	612	17	105	4 516	2 541	711	72	740	395	58	
17	A	-35	414	551	-801	-209	10	4 621	13 995	1 330	1 497	663	17	105	4 656	2 638	694	67	793	405	58
13 III	92	563	461	-543	-398	9	4 754	12 1 118	1 215	1 798	477	16	118	4 662	2 657	917	106	563	336	83	
13 IV	40	540	447	-596	-358	8	4 596	11 1 070	1 152	1 750	488	15	110	4 556	2 535	890	119	593	341	78	
14 I	2	538	471	-628	-389	8	4 564	12 1 037	1 157	1 714	513	16	115	4 562	2 523	857	115	633	355	79	
14 II	-41	517	466	-667	-366	9	4 570	12 1 035	1 170	1 695	526	15	117	4 611	2 507	855	117	686	360	86	
14 III	-42	504	502	-692	-364	9	4 537	12 1 004	1 198	1 656	536	15	115	4 579	2 472	837	111	711	365	83	
14 IV	-26	487	512	-696	-337	9	4 510	12 986	1 213	1 639	533	15	112	4 536	2 441	834	115	698	371	78	
15 I	-47	490	492	-730	-310	10	4 599	13 1 005	1 229	1 627	585	17	123	4 646	2 475	814	115	769	386	87	
15 II	-50	473	468	-718	-283	9	4 519	13 989	1 199	1 604	585	16	114	4 569	2 476	783	105	757	369	79	
15 III	11	475	481	-698	-257	9	4 484	13 981	1 206	1 584	569	16	116	4 473	2 468	760	105	701	369	70	
15 IV	-10	450	502	-736	-235	9	4 467	12 975	1 219	1 565	572	16	109	4 478	2 463	758	98	717	373	68	
16 I	11	437	524	-720	-240	10	4 427	13 955	1 236	1 532	558	16	117	4 416	2 483	724	79	680	380	70	
16 II	32	436	546	-730	-230	11	4 498	14 960	1 273	1 544	567	17	123	4 465	2 536	727	80	658	386	78	
16 III	40	429	565	-747	-217	11	4 506	14 947	1 304	1 516	588	16	121	4 466	2 514	724	75	686	391	77	
16 IV	7	428	555	-779	-207	10	4 523	13 965	1 301	1 510	612	17	105	4 516	2 541	711	72	740	395	58	
17 I	-27	425	556	-795	-223	10	4 584	14 975	1 320	1 510	642	17	106	4 611	2 601	690	70	787	403	60	
17 II	-35	414	551	-801	-209	10	4 621	13 995	1 330	1 497	663	17	105	4 656	2 638	694	67	793	405	58	

3. CUENTAS FINANCIERAS (SEC2010)

3.6 Instituciones financieras
Cuenta de operaciones financieras

miles de millones de euros

	Operaciones financieras netas						Adquisiciones netas de activos financieros								Pasivos netos contraídos						
	Total	Frente a:				Sin sectorizar: Oro y DEG, Otros (parte)	Total	Oro y DEG	Efectivo y depósitos	Valores repres. de deuda	Préstamos	Participaciones en el capital y fondos inver.	Seguros, pensiones y garantías estandarizadas	Otros activos	Total	Efectivo y depósitos	Valores repres. de deuda	Préstamos	Participaciones en el capital y fondos inver.	Seguros, pensiones y garantías estandarizadas	Otros pasivos
		Sociedades no financieras	Administraciones públicas	Hogares e ISFLSH	Resto del mundo																
1	2	3	4	5	6	7	8	9	10	11	12	13	14	15	16	17	18	19	20	21	
13	23	-51	21	-55	112	-4	-543	-	-314	-75	-169	29	-2	-12	-566	-416	-181	-20	46	4	1
14	24	-40	20	-26	65	4	-155	-	-88	-8	-88	36	-	-5	-179	-104	-114	-4	40	14	-12
15	19	-2	-13	-25	65	-7	-8	-	-14	9	-48	46	1	-2	-27	13	-66	-17	36	4	2
16	22	-28	54	-43	20	19	53	-	-11	79	-36	9	1	11	30	77	-34	-26	20	14	-20
17	A	13	-11	-	5	22	97	-	32	36	2	25	-	2	83	104	-18	-5	11	9	-18
13 III	8	-14	-4	-5	33	-2	-138	-	-64	-33	-38	4	-2	-4	-146	-104	-41	-5	4	-3	3
13 IV	4	-18	-18	-28	66	3	-151	-	-49	-62	-43	9	-	-6	-156	-121	-39	-1	11	2	-7
14 I	5	-15	10	-7	3	14	-55	-	-33	-12	-31	15	-	6	-60	-12	-48	-3	12	7	-16
14 II	6	-15	-12	-6	33	6	-20	-	-3	-11	-14	9	-	-1	-26	-17	-25	2	15	2	-2
14 III	5	-5	27	-5	-	-12	-54	-	-33	11	-34	6	-	-4	-59	-41	-32	-5	9	1	10
14 IV	8	-4	-5	-7	28	-4	-26	-	-19	3	-9	6	-	-6	-34	-34	-9	3	4	5	-3
15 I	2	3	-22	-2	18	5	29	-	16	-	-11	15	2	7	27	25	-20	-	20	5	-2
15 II	8	-3	-9	-2	25	-3	-11	-	-15	-	-11	18	-	-3	-19	4	-23	-10	10	-4	4
15 III	3	2	-1	-3	5	-1	-17	-	-8	1	-15	5	-	-	-20	-7	-11	-	3	-	-6
15 IV	6	-4	19	-19	18	-8	-9	-	-7	7	-12	8	-	-5	-15	-8	-12	-7	3	2	6
16 I	5	-12	15	-2	-	5	-15	-	-18	23	-27	-1	1	8	-20	24	-23	-19	-1	7	-8
16 II	6	-8	27	-21	1	7	71	-	4	36	17	5	-	8	65	51	4	1	5	3	1
16 III	4	-10	2	-3	13	3	-26	-	-13	9	-24	2	-	-1	-30	-21	-12	-5	8	1	-1
16 IV	8	3	11	-16	5	5	23	-	16	11	-2	3	-	-5	15	22	-2	-3	8	3	-12
17 I	5	-4	8	1	-12	13	47	-	10	23	4	9	-	1	42	62	-18	-2	4	7	-11
17 II	8	-6	-8	-4	17	10	50	-	23	13	-2	16	-	-	42	42	-3	-3	7	2	-7

3. CUENTAS FINANCIERAS (SEC2010)

3.7 Administraciones públicas
Balance financiero

miles de millones de euros

	Activos financieros netos					Activos financieros						Pasivos					
	Total	Frente a:				Total	Efectivo y depósitos	Valores repres. de deuda	Préstamos	Participaciones en el capital y en fondos de inv.	Otros activos	Total	Efectivo y depósitos	Valores repres. de deuda	Préstamos	Participaciones en el capital y en fondos de inv.	Otros pasivos
		Sociedades no financieras	Instituciones financieras	Hogares e ISFLSH	Resto del mundo												
1	2	3	4	5	6	7	8	9	10	11	12	13	14	15	16	17	
13	-715	94	-447	-2	-361	641	73	87	222	151	109	1 356	4	880	376	-	97
14	-849	103	-512	-	-439	668	84	70	251	155	108	1 516	4	1 013	406	-	94
15	-878	114	-502	-	-489	630	85	52	222	167	103	1 508	4	1 049	360	-	95
16	-929	120	-555	1	-495	623	79	28	244	175	97	1 551	4	1 087	370	-	90
17	-947	118	-551	-9	-505	636	99	23	249	174	90	1 583	4	1 109	373	-	97
A																	
13 III	-686	96	-461	-7	-314	648	97	95	210	151	96	1 334	4	866	373	-	91
IV	-715	94	-447	-2	-361	641	73	87	222	151	109	1 356	4	880	376	-	97
14 I	-752	104	-471	-2	-382	667	84	90	239	150	103	1 419	4	937	398	-	80
II	-796	101	-466	-14	-416	690	94	89	252	155	101	1 485	4	975	407	-	99
III	-814	101	-502	-3	-410	670	87	83	246	156	99	1 484	4	1 002	396	-	83
IV	-849	103	-512	-	-439	668	84	70	251	155	108	1 516	4	1 013	406	-	94
15 I	-866	114	-492	-2	-485	620	95	73	189	163	101	1 487	4	1 054	342	-	87
II	-843	113	-468	-9	-480	618	92	66	204	162	94	1 462	4	1 014	352	-	92
III	-856	117	-481	-4	-488	631	97	66	211	164	94	1 487	4	1 041	355	-	87
IV	-878	114	-502	-	-489	630	85	52	222	167	103	1 508	4	1 049	360	-	95
16 I	-901	122	-524	-	-498	635	95	54	224	165	97	1 536	4	1 082	364	-	86
II	-934	122	-546	-9	-500	627	95	42	230	168	92	1 561	4	1 094	371	-	92
III	-943	123	-565	2	-504	621	90	36	233	170	91	1 564	4	1 114	366	-	79
IV	-929	120	-555	1	-495	623	79	28	244	175	97	1 551	4	1 087	370	-	90
17 I	-921	125	-556	1	-490	628	90	25	244	176	93	1 549	4	1 091	371	-	83
II	-947	118	-551	-9	-505	636	99	23	249	174	90	1 583	4	1 109	373	-	97

3. CUENTAS FINANCIERAS (SEC2010)

3.8 Administraciones públicas
Cuenta de operaciones financieras

miles de millones de euros

	Operaciones financieras netas						Adquisiciones netas de activos financieros						Pasivos netos contraídos					
	Total	Frente a:				Sin sectorizar Otros (parte)	Total	Efectivo y depósitos	Valores repres. de deuda	Préstamos	Partic. en el capital y en fondos inver.	Otros activos	Total	Efectivo y depósitos	Valores repres. de deuda	Préstamos	Partic. en el capital y en fondos inver.	Otros pasivos
		Sociedades no financieras	Instituciones financieras	Hogares e ISFLSH	Resto del mundo													
1	2	3	4	5	6	7	8	9	10	11	13	14	15	16	17	18	19	
13	-72	6	-21	11	-68	-	46	-24	-25	74	12	9	118	-	84	43	-	-9
14	-62	10	-20	2	-52	-	35	11	-20	47	-2	-2	97	-	51	48	-	-2
15	-57	-1	13	-1	-66	-1	13	2	-14	34	-4	-5	70	-	51	17	-	2
16	-50	1	-54	1	2	-	-16	-6	-24	21	-1	-6	34	-	29	10	-	-5
17	-25	-1	-	-10	-16	2	18	20	-4	8	-	-6	43	-	32	6	-	5
A																		
13 III	-8	-1	4	9	-21	1	-9	-4	-4	7	-1	-7	-	-	9	6	-	-15
IV	-23	-1	18	5	-44	-2	21	-24	-8	40	1	13	44	-	7	30	-	7
14 I	-7	12	-10	-	-9	1	23	11	1	17	-1	-6	30	-	25	22	-	-18
II	-29	-3	12	-12	-27	1	18	10	-3	13	1	-3	47	-	19	9	-	18
III	-2	2	-27	11	13	-1	-3	-7	-5	12	-1	-2	-1	-	7	6	-	-14
IV	-24	-1	5	3	-30	-	-3	-3	-13	5	-1	9	21	-	-	10	-	11
15 I	-8	5	22	-3	-32	-	3	11	2	-	-4	-7	11	-	19	-1	-	-7
II	-25	-3	9	-6	-23	-2	3	-3	-4	15	-	-7	28	-	12	9	-	7
III	-2	3	1	5	-11	1	11	5	-	7	-	-	13	-	16	4	-	-6
IV	-22	-6	-19	4	-	-1	-4	-11	-13	11	-1	10	18	-	5	5	-	8
16 I	-9	7	-15	-	-	-1	7	10	-	1	1	-6	15	-	20	4	-	-8
II	-26	-2	-27	-9	10	2	-11	-	-11	6	-	-5	15	-	4	7	-	4
III	2	1	-2	11	-7	-1	-7	-5	-4	3	-	-1	-9	-	6	-5	-	-11
IV	-18	-6	-11	-1	-1	-	-5	-11	-9	11	-2	5	13	-	-1	3	-	10
17 I	-5	6	-8	-1	-4	2	5	11	-3	-	-	-3	10	-	18	1	-	-10
II	-20	-7	8	-9	-12	-1	13	9	-1	8	-	-3	34	-	14	5	-	15

3. CUENTAS FINANCIERAS (SEC2010)

3.9 Hogares e ISFLSH
Balance financiero

miles de millones de euros

	Activos financieros netos					Activos financieros						Pasivos		
	Total	Frente a:				Total	Efectivo y depósitos	Valores repres. de deuda	Partic. en el capital y en fondos de inversión	Seguros, pensiones y garantías estandarizadas	Otros activos	Total	Préstamos	Otros pasivos
		Sociedades no financieras	Instituciones financieras	Administraciones públicas	Resto del mundo									
1	2	3	4	5	6	7	8	9	10	11	12	13	14	
13	1 093	394	596	2	101	1 933	863	49	676	304	40	839	791	49
14	1 195	385	696	-	113	2 000	850	40	735	333	42	805	754	51
15	1 289	438	736	-	115	2 071	847	45	803	334	42	782	730	53
16	1 307	415	779	-1	115	2 079	859	39	789	354	39	772	717	55
17	A 1 367	433	801	9	124	2 144	861	34	839	361	49	777	720	57
13 III	1 027	375	543	7	103	1 882	856	45	640	297	43	855	801	53
IV	1 093	394	596	2	101	1 933	863	49	676	304	40	839	791	49
14 I	1 150	413	628	2	106	1 978	855	61	708	316	38	829	778	51
II	1 214	421	667	14	112	2 043	864	52	752	322	53	829	778	51
III	1 219	409	692	3	114	2 034	850	51	762	327	44	815	764	51
IV	1 195	385	696	-	113	2 000	850	40	735	333	42	805	754	51
15 I	1 315	454	730	2	128	2 115	844	41	840	344	45	800	746	55
II	1 283	432	718	9	125	2 083	853	41	810	329	51	800	748	52
III	1 231	414	698	4	115	2 018	844	41	760	329	44	787	735	52
IV	1 289	438	736	-	115	2 071	847	45	803	334	42	782	730	53
16 I	1 245	414	720	-	110	2 025	847	39	760	339	40	780	724	56
II	1 250	397	730	9	114	2 037	862	40	739	344	52	787	731	56
III	1 282	420	747	-2	118	2 056	852	41	774	350	40	774	720	54
IV	1 307	415	779	-1	115	2 079	859	39	789	354	39	772	717	55
17 I	1 354	433	795	-1	126	2 125	854	36	837	359	39	770	713	57
II	1 367	433	801	9	124	2 144	861	34	839	361	49	777	720	57

3. CUENTAS FINANCIERAS (SEC2010)

3.10 Hogares e ISFLSH
Cuenta de operaciones financieras

miles de millones de euros

	Operaciones financieras netas						Adquisiciones netas de activos financieros						Pasivos netos contraídos		
	Total	Frente a:				Sin sectorizar Otros (parte)	Total	Efectivo y depósitos	Valores repres. de deuda	Particip. en el capital y en Fondos de inversión	Seguros, pensiones y garantías estandarizadas	Otros activos	Total	Préstamos	Otros pasivos
		Sociedades no financieras	Instituciones financieras	Administraciones públicas	Resto del mundo										
1	2	3	4	5	6	7	8	9	10	11	12	13	14	15	
13	38	-2	55	-11	-	-3	1	22	-38	19	8	-10	-37	-41	4
14	36	7	26	-2	6	-1	8	-13	-28	34	14	2	-27	-31	4
15	31	-4	25	1	8	1	14	-3	2	13	2	-	-17	-17	-
16	25	-2	43	-1	1	-16	33	12	-	11	13	-3	8	-10	18
17	A 17	1	3	10	13	-10	34	1	-2	19	5	11	17	5	12
13 III	-9	-3	5	-9	-4	1	-26	-5	-8	-5	-	-8	-16	-15	-1
IV	15	-	28	-5	-3	-5	6	7	-3	2	3	-3	-9	-9	-
14 I	5	5	7	-	3	-11	6	-8	-1	11	5	-2	1	-12	12
II	19	-	6	12	4	-3	24	9	-9	7	2	15	4	1	3
III	1	1	5	-11	-	7	-18	-14	-5	9	1	-10	-19	-13	-6
IV	11	1	7	-3	-	6	-2	1	-13	7	5	-2	-13	-7	-6
15 I	13	2	2	3	8	-2	10	-6	-1	12	2	4	-2	-8	6
II	6	-4	2	6	1	-	9	9	-3	1	-3	6	3	7	-3
III	-1	-1	3	-5	3	-	-12	-9	3	-	1	-7	-11	-12	1
IV	14	-	19	-4	-5	4	6	4	3	-	3	-3	-7	-4	-3
16 I	-1	-	2	-	-	-4	2	-	-1	-	5	-2	3	-5	8
II	23	-	21	9	3	-9	39	14	4	5	3	12	16	8	8
III	-8	-1	3	-11	1	-	-20	-10	-4	4	2	-11	-12	-10	-2
IV	11	-	16	1	-3	-3	12	8	1	2	3	-2	1	-2	4
17 I	8	3	-1	1	10	-4	11	-5	-	13	3	-	3	-3	6
II	9	-1	4	9	3	-6	23	7	-2	6	2	11	14	8	6

3. CUENTAS FINANCIERAS (SEC2010)

3.11 Resto del mundo
Balance financiero

miles de millones de euros

	Activos financieros netos						Activos financieros								Pasivos							
	Total	Frente a:				Sin sectorizar: Oro y DEG	Total	Oro y DEG	Efectivo y depósitos	Valores repr. de deuda	Préstamos	Partic. en el capitil y en f. de inversión	Seguros, pensiones y garantías estandarizadas	Otros activos	Total	DEG	Efectivo y depósitos	Valores repr. de deuda	Préstamos	Partic. en el capital y en f. de inversión	Seguros, pensiones y garantías estandarizadas	Otros pasivos
		Sociedades no financieras	Instit. financieras	Adnes. Públicas	Hogares e SFLSH																	
1	2	3	4	5	6	7	8	9	10	11	12	13	14	15	16	17	18	19	20	21	22	
13	962	352	358	361	-101	-8 2 277	-5	535	660	413	611	5	57	1 315	3	220	228	173	599	7	85	
14	1 003	349	337	439	-113	-9 2 440	-6	543	739	425	669	6	65	1 438	3	231	264	178	665	6	90	
15	963	363	235	489	-115	-9 2 541	-5	597	764	417	703	6	60	1 578	4	254	298	194	737	6	86	
16	938	360	207	495	-115	-10 2 618	-6	665	747	409	741	5	58	1 680	4	259	333	213	785	6	81	
17	A 983	402	209	505	-124	-10 2 729	-6	705	754	416	793	7	60	1 746	3	267	350	221	819	5	80	
13 III	930	329	398	314	-103	-9 2 250	-6	598	615	395	582	6	59	1 320	3	219	231	178	594	7	87	
13 IV	962	352	358	361	-101	-8 2 277	-5	535	660	413	611	5	57	1 315	3	220	228	173	599	7	85	
14 I	987	331	389	382	-106	-8 2 346	-5	561	680	418	627	5	60	1 359	3	231	248	178	606	7	86	
14 II	1 009	347	366	416	-112	-9 2 413	-6	546	721	421	661	5	65	1 404	3	254	251	178	624	7	87	
14 III	996	345	364	410	-114	-9 2 445	-5	568	714	432	666	5	65	1 449	3	253	263	178	658	7	87	
14 IV	1 003	349	337	439	-113	-9 2 440	-6	543	739	425	669	6	65	1 438	3	231	264	178	665	6	90	
15 I	1 019	361	310	485	-128	-10 2 584	-6	575	785	427	726	6	70	1 565	3	253	298	183	725	6	96	
15 II	982	354	283	480	-125	-9 2 548	-6	580	757	424	723	6	64	1 565	3	247	298	185	737	6	88	
15 III	980	359	257	488	-115	-9 2 538	-6	594	765	422	696	6	62	1 558	3	258	302	191	711	6	87	
15 IV	963	363	235	489	-115	-9 2 541	-5	597	764	417	703	6	60	1 578	4	254	298	194	737	6	86	
16 I	985	366	240	498	-110	-10 2 561	-6	625	760	417	692	6	67	1 576	3	254	305	194	727	6	86	
16 II	959	353	230	500	-114	-11 2 592	-7	658	760	417	691	6	68	1 633	3	263	316	205	749	6	91	
16 III	966	373	217	504	-118	-11 2 624	-7	662	763	420	714	5	67	1 658	3	263	329	207	760	6	90	
16 IV	938	360	207	495	-115	-10 2 618	-6	665	747	409	741	5	58	1 680	4	259	333	213	785	6	81	
17 I	951	375	223	490	-126	-10 2 704	-7	712	735	416	781	7	61	1 753	4	271	347	219	825	5	82	
17 II	983	402	209	505	-124	-10 2 729	-6	705	754	416	793	7	60	1 746	3	267	350	221	819	5	80	

3. CUENTAS FINANCIERAS (SEC2010)

3.12 Resto del mundo
Cuenta de operaciones financieras

miles de millones de euros

	Operaciones financieras netas						Adquisiciones netas de activos financieros								Pasivos netos contraídos							
	Total	Frente a:				Sin sectorizar: Oro y DEG, Otros (parte)	Total	Oro y DEG	Efectivo y depósitos	Valores repr. de deuda	Préstamos	Participaciones en el capital y en fondos de inversión	Seguros, pensiones y garantías estandarizadas	Otros activos	Total	DEG	Efectivo y depósitos	Valores repr. de deuda	Préstamos	Participaciones en el capital y en fondos de inversión	Seguros, pensiones y garantías estandarizadas	Otros pasivos
		Sociedades no financieras	Instituciones financieras	Administraciones públicas	Hogares e SFLSH																	
1	2	3	4	5	6	7	8	9	10	11	12	13	14	15	16	17	18	19	20	21	22	
13	-22	17	-112	68	-	4 -50	-	-145	27	9	57	-	2	-29	-	-32	-28	-2	44	1	-13	
14	-15	5	-65	52	-6	-2 85	-	2	29	10	42	1	1	100	-	9	18	2	65	-1	8	
15	-18	-9	-65	66	-8	-2 147	-	48	51	-10	58	-	-1	165	-	20	38	13	97	-	-2	
16	-24	-3	-20	-2	-1	2 78	-	68	-22	-7	39	-1	1	102	-	4	34	19	46	-	-2	
17	A -6	-	-5	16	-13	-4 88	-	44	14	11	14	1	4	94	-	10	25	12	45	-	3	
13 III	-6	4	-33	21	4	-2 -30	-	-55	6	3	16	-	-	-24	-	-23	-8	1	4	-	2	
13 IV	-9	2	-66	44	3	7 -12	-	-62	36	1	16	-1	-2	-3	-	-	-4	-6	15	-	-7	
14 I	2	-7	-3	9	-3	6 39	-	26	5	4	3	-	1	37	-	11	12	3	14	-	-5	
14 II	-1	10	-33	27	-4	-1 30	-	-15	23	3	18	-	1	31	-	23	-5	1	12	-	-	
14 III	-6	7	-	-13	-	- 16	-	19	-21	10	9	-	-	22	-	-4	7	-3	21	-	1	
14 IV	-10	-5	-28	30	-	-7 -1	-	-27	22	-7	11	-	-1	10	-	-22	3	-	17	-1	12	
15 I	2	-1	-18	32	-8	-3 76	-	26	32	-	19	-	-1	74	-	18	27	1	24	-	3	
15 II	-4	-5	-25	23	-1	3 37	-	7	12	-3	20	-	-1	41	-	-5	10	3	39	-	-7	
15 III	-6	-8	-5	11	-3	-1 34	-	14	16	-2	7	-	-1	40	-	11	6	6	17	-	-1	
15 IV	-9	4	-18	-	5	- 1	-	2	-9	-4	13	-	-1	10	-	-5	-6	2	17	-	2	
16 I	-	-1	-	-	-	1 23	-	30	-19	3	8	-	1	23	-	2	8	2	11	-	-1	
16 II	-7	1	-1	-10	-3	7 34	-	33	-13	-	15	-	-	41	-	8	9	10	18	-	-3	
16 III	-8	3	-13	7	-1	-4 18	-	4	7	4	3	-	-	26	-	-	12	3	8	-	3	
16 IV	-9	-6	-5	1	3	-2 4	-	1	4	-13	12	-	-	13	-	-5	5	4	9	-	-	
17 I	-	1	12	4	-10	-8 68	-	47	1	8	8	1	2	68	-	12	17	6	26	-	7	
17 II	-6	-1	-17	12	-3	4 20	-	-4	13	3	6	-	2	26	-	-2	8	5	19	-	-4	

3. CUENTAS FINANCIERAS TRIMESTRALES (SEC2010)
B) Cartera de valores de los sectores institucionales (*)

3.13 (1ª parte) Valores representativos de deuda
Saldos

miles de millones de euros

	Sectores residentes					Sociedades no financieras					Instituciones financieras				
	Total	Emisiones de:				Total	Emisiones de:				Total	Emisiones de:			
		SnF	IIF	AAPP	RdM		SnF	IIF	AAPP	RdM		SnF	IIF	AAPP	RdM
1	2	3	4	5	6	7	8	9	10	11	12	13	14	15	
13	1 358,3	13,4	559,1	557,9	228,0	70,0	0,9	38,2	28,1	2,8	1 152,3	10,2	483,0	446,6	212,5
14	1 393,9	20,0	494,5	615,7	263,7	70,8	3,9	40,3	17,8	8,7	1 212,8	9,1	433,0	529,9	240,8
15	1 366,6	22,6	449,4	596,4	298,2	49,9	4,3	27,6	9,2	8,8	1 219,0	8,8	397,7	534,3	278,1
16	1 414,3	27,6	427,2	626,9	332,5	46,5	5,2	25,9	6,4	9,0	1 301,4	10,0	385,2	593,2	313,1
17	A 1 432,7	30,9	414,0	637,8	350,0	45,8	6,0	22,5	7,2	10,2	1 329,8	11,2	378,8	608,7	331,0
12 IV	1 457,4	14,6	689,5	504,8	248,5	71,1	1,0	41,2	23,2	5,6	1 240,5	10,4	601,7	398,0	230,4
13 I	1 476,6	13,7	657,9	555,5	249,5	67,1	0,6	39,2	23,8	3,5	1 241,9	10,8	568,1	434,0	229,0
II	1 451,7	13,9	603,6	595,2	238,9	62,5	0,6	33,2	25,5	3,1	1 240,6	11,1	535,2	473,9	220,3
III	1 419,0	14,2	581,3	592,4	231,1	64,8	0,8	34,6	27,9	1,5	1 214,5	11,0	512,7	473,8	217,0
IV	1 358,3	13,4	559,1	557,9	228,0	70,0	0,9	38,2	28,1	2,8	1 152,3	10,2	483,0	446,6	212,5
14 I	1 386,0	20,6	521,4	595,8	248,1	76,9	3,5	34,7	31,1	7,5	1 157,4	9,3	448,6	478,0	221,6
II	1 385,1	22,1	511,1	600,9	251,0	74,5	3,7	38,4	24,7	7,7	1 170,1	9,8	442,6	489,9	227,8
III	1 412,0	22,4	494,7	632,0	262,9	79,0	4,4	39,4	26,5	8,7	1 198,4	9,4	426,2	524,9	237,9
IV	1 393,9	20,0	494,5	615,7	263,7	70,8	3,9	40,3	17,8	8,7	1 212,8	9,1	433,0	529,9	240,8
15 I	1 407,1	23,6	475,4	609,8	298,4	63,7	4,8	36,4	12,5	9,9	1 228,7	9,1	419,6	526,6	273,3
II	1 364,1	23,8	466,0	576,1	298,1	58,9	4,9	34,7	10,0	9,2	1 198,5	8,2	412,8	503,2	274,3
III	1 363,0	22,8	446,0	592,5	301,6	49,7	4,4	26,7	8,8	9,9	1 206,4	8,9	399,6	521,5	276,4
IV	1 366,6	22,6	449,4	596,4	298,2	49,9	4,3	27,6	9,2	8,8	1 219,0	8,8	397,7	534,3	278,1
16 I	1 377,5	23,1	426,5	622,5	305,4	48,8	5,1	27,5	7,8	8,4	1 235,9	7,8	380,2	561,7	286,1
II	1 405,7	25,3	432,5	631,9	316,1	50,6	5,4	28,9	6,9	9,4	1 272,9	8,7	385,2	583,0	296,0
III	1 433,5	26,7	430,6	646,9	329,4	52,4	5,8	29,4	7,0	10,2	1 303,9	8,7	383,5	604,2	307,5
IV	1 414,3	27,6	427,2	626,9	332,5	46,5	5,2	25,9	6,4	9,0	1 301,4	10,0	385,2	593,2	313,1
17 I	1 426,1	29,6	412,8	636,3	347,3	44,8	5,7	22,1	7,3	9,7	1 320,5	10,6	376,5	605,3	328,1
II	1 432,7	30,9	414,0	637,8	350,0	45,8	6,0	22,5	7,2	10,2	1 329,8	11,2	378,8	608,7	331,0

(*) SnF: Sociedades no financieras; IIF: Instituciones financieras; AAPP: Administraciones públicas; RdM: Resto del mundo

CAPÍTULO 4 ENTIDADES DE CRÉDITO Y ESTABLECIMIENTOS FINANCIEROS DE CRÉDITO

4. ENTIDADES DE CRÉDITO Y ESTABLECIMIENTOS FINANCIEROS DE CRÉDITO
Balance agregado según los estados de supervisión

Datos referidos a Marzo de 2017

Conceptos del Capítulo 8 Conceptos del Capítulo 4	TOTAL CAPÍTULO 4/ TOTAL CHAPTER 4	Conciliación Capítulo 8 con Capítulo 4/ Reconcilia- tion of Chapter 8 with Chapter 4	TOTAL Capítulo 8 en concep- tos del Capítulo 4/ TOTAL Chapter 8 in terms of Chapter 4	DATOS DEL CAPÍTULO 8 / CHAPTER 8 DATA				
				PRÉSTAMOS Y CRÉDITOS / LOANS				
				TOTAL	RESIDENTES EN ESPAÑA/ DOMESTIC			NO RESID. EN ESPAÑA/ NON RESIDENT
					IFM/ MFI	AAPP/ GG	OSR/ ORS	
1	2=1-3	3=4+9+14+17	4=5a8	5	6	7	8	
1. Créditos	1 707 246	456	1 706 790	1 706 790	181 108	87 791	1 236 413	201 477
Residentes en España	1 506 197	884	1 505 312	1 505 312	181 108	87 791	1 236 413	
Sistema crediticio	152 235	-28 873	181 108	181 108	181 108			
Administraciones Públicas	87 803	12	87 791	87 791		87 791		
Otros sectores residentes	1 266 159	29 745	1 236 413	1 236 413			1 236 413	
Residentes en el exterior	201 049	-429	201 477	201 477				201 477
2. Valores distintos de acciones	365 756	-1 088	366 844					
Residentes en España	287 994	-1 016	289 011					
Sistema crediticio	10 105	-3	10 108					
Administraciones Públicas	216 369	-1 158	217 528					
Otros sectores residentes	61 520	145	61 375					
Residentes en el exterior	77 762	-72	77 833					
3. Acciones y participaciones	246 591	51 080	195 512					
Residentes en España	130 104	47 339	82 765					
Sistema crediticio	24 469	10 347	14 122					
Otros sectores residentes	105 635	36 992	68 643					
Residentes en el exterior	116 487	3 741	112 747					
4. Operaciones no sectorizadas	304 443	7 788	296 655					
TOTAL	2 624 036	58 235	2 565 801	1 706 790	181 108	87 791	1 236 413	201 477

March 2017 data

4. Reconciliation between the credit institutions and credit financial intermediaries' balance sheets in chapters 4 and 8. Assets (*)

(*) Véase nota al final del capítulo/See note at the end of the chapter

**4. Conciliación entre los balances de las entidades de crédito y EFC
que se presentan en los capítulos 4 y 8 de este Boletín (*)
Activo**

Millones de euros

DATOS DEL CAPÍTULO 8/CHAPTER 8 DATA					DATOS DEL CAPÍTULO 8/CHAPTER 8 DATA				SIN SEC- TORIZAR/ UNCLASSI- FIED	Chapter 8 headings
VALORES DISTINTOS DE ACCIONES/ SECURITIES OTHER THAN SHARES					ACCIONES Y PARTICIPACIONES/ SHARES AND OTHER EQUITY					
TOTAL	RESIDENTES EN ESPAÑA/ DOMESTIC			NO RESI- DENTES EN ESPAÑA/ NON RESIDENT	TOTAL	RESIDENTES EN ESPAÑA/ DOMESTIC	NO RESIDEN TES EN ESPAÑA/ NON RESIDENT			
9	IFM/ MFI	AAPP/ GG	OSR/ ORS	13	14=15+16	15	16	17	Chapter 4 headings	
									1. Loans	
									Domestic	
									Credit system	
									General Government	
									Other resident sectors	
									Non resident	
									2. Securities other than shares	
									Domestic	
									Credit system	
									General Government	
									Other resident sectors	
									Non resident	
									3. Shares and other equity	
									Domestic	
									Credit system	
									Other resident sector	
									Non resident	
									4. Unclassified	
								296 655	TOTAL	
366 844	10 108	217 528	61 375	77 833	195 512	14 122	181 390	296 655		
289 011	10 108	217 528	61 375	77 833	82 765	14 122	68 643			
10 108	10 108				14 122	14 122				
217 528		217 528			68 643		68 643			
61 375			61 375		112 747		112 747			
77 833				77 833						
366 844	10 108	217 528	61 375	77 833	195 512	14 122	181 390	296 655		

EUR millions

**4. CREDIT INSTITUTIONS AND CFIs
Aggregated balance sheets
data from supervisory returns**

4. ENTIDADES DE CRÉDITO Y ESTABLECIMIENTOS FINANCIEROS DE CRÉDITO
Balance agregado según los estados de supervisión

Datos referidos a Marzo de 2017

Conceptos del Capítulo 8 Conceptos del Capítulo 4	TOTAL CAPITULO 4/ TOTAL CHAPTER 4	Conciliación con Capítulo 4/ Reconcilia- tion with Chapter 4	TOTAL Capítulo 8 en concep- tos del ca- pitulo 4/ TOTAL Chapter 8 in terms of Chapter 4	DATOS DEL CAPÍTULO 8		
				TOTAL	DEPÓSITOS /	
					TOTAL	RESIDENTES EN ESPAÑA
1	2=1-3	3=4+10+11	4=5 + 9	5=6 A 8	6	
1. Depósitos	1 872 947	-20	1 872 968	1 872 968	1 593 425	313 309
Residentes en España	1 593 638	214	1 593 425	1 593 425	1 593 425	313 309
Sistema crediticio	311 028	245	310 783	310 783	310 783	310 783
Administraciones Públicas	49 615	1	49 614	49 614	49 614	
Otros sectores residentes	1 232 996	-32	1 233 028	1 233 028	1 233 028	2 526
Residentes en el exterior	279 309	-234	279 543	279 543		
2. Valores distintos de acciones y participaciones	187 622	-5 169	192 791			
3. Operaciones no sectorizadas	563 467	63 425	500 042			
TOTAL	2 624 037	58 235	2 565 801	1 872 968	1 593 425	313 309

March 2017 data

4. Reconciliation between the credit institutions and credit financial intermediaries' balance sheets in chapters 4 and 8 (*). Liabilities

(*). Véase nota al final del capítulo/See note at the end of the chapter

4. Conciliación entre los balances de las Entidades de Crédito y EFC que se presentan en los capítulos 4 y 8 de este Boletín (*) Pasivo

Millones de euros

/CHAPTER 8 DATA			DATOS DEL CAPÍTULO 8/CHAPTER 8 DATA			Chapter 8 headings Chapter 4 headings
DEPOSITS			Sin sectorizar/Unclassified			
/ DOMESTIC		Residentes en el resto del mundo/ Rest of the world	Valores distintos de accs.y participac./ Securities other than shares	Resto/ Other		
AAPP/ General Government	OSR/ ORS					
7	8	9	10	11		
49 614	1 230 502	279 543				
49 614	1 230 502					Domestic
49 614	1 230 502					Credit system General Government Other resident sectors
		279 543				Non resident
			192 791			2. Securities other than shares
				500 042		3. Unsectorised transactions
49 614	1 230 502	279 543	192 791	500 042		TOTAL

EUR millions

**4. CREDIT INSTITUTIONS AND CFIs
Aggregated balance sheets
data from supervisory returns**

4. ENTIDADES DE CRÉDITO Y EFC
A) Balance agregado según los estados de supervisión

4.A Activo=Pasivo de las entidades de crédito y EFC, por instituciones

Millones de euros

	Total Entidades de crédito y establecimientos financieros de crédito (a) 1=2+5+6	Entidades de depósito			ICO 5	EFC (c) 6
		Total (b) 2=3+4	Entidades españolas 3	Sucursales extranjeras 4		
11	3 400 435	3 250 226	3 041 656	208 569	95 573	54 637
12	3 422 612	3 256 386	3 061 146	195 240	116 781	49 445
13	3 025 756	2 874 176	2 740 172	134 004	104 397	47 182
14	2 912 822	2 779 129	2 670 882	108 247	86 443	47 251
15	2 760 133	2 645 492	2 548 444	97 048	64 499	50 142
16 Jun	2 762 165	2 653 002	2 553 896	99 106	58 221	50 942
Jul	2 725 243	2 618 065	2 518 382	99 683	55 842	51 337
Ago	2 698 652	2 592 470	2 493 316	99 154	55 769	50 414
Sep	2 697 822	2 592 140	2 492 420	99 720	54 657	51 025
Oct	2 663 398	2 557 474	2 456 805	100 669	54 501	51 423
Nov	2 656 162	2 552 133	2 445 517	106 616	52 435	51 594
Dic	2 646 981	2 541 132	2 432 196	108 936	50 648	55 201
17 Ene	2 617 541	2 517 239	2 408 854	108 384	47 610	52 692
Feb	2 612 966	2 511 817	2 403 888	107 928	48 958	52 191
Mar	2 624 036	2 523 714	2 415 838	107 876	46 883	53 439
Abr R	2 608 046	2 508 230	46 304	53 512
May	2 604 065	2 505 323	45 527	53 214
Jun	2 635 237	2 533 687	46 508	55 041
Jul	2 640 185	2 540 751	45 009	54 426
Ago	2 628 729	2 528 401	46 301	54 027
Sep	2 642 478	2 541 455	46 017	55 005
Oct P	2 661 084	2 560 428	46 573	54 083

Veáanse notas al final del capítulo

4. ENTIDADES DE CRÉDITO Y ESTABLECIMIENTOS FINANCIEROS DE CRÉDITO
A) Balance agregado según los estados de supervisión

4.1 Activo

Millones de euros

	Total 1=2a11	Créditos				Valores distintos de acciones y participaciones		Acciones y participaciones		Activos no sectorizados		Promemoria Del cual	
		Residentes en España			Resto del mundo 5	Residentes en España (c) 6	Resto del mundo (c) 7	Residentes en España (c) 8	Resto del mundo 9	Efectivo 10	Otros (d) 11	Dudosos (e) 12	Morosos (f) 13
		Sistema crediticio 2	AAPP (a) 3	OSR (b) 4									
					2	3	4	5	6	7	8	9	10
11	3 400 435	250 867	89 687	1 782 554	234 059	347 216	58 366	160 679	90 152	7 486	379 368	143 470	110 074
12	3 422 612	278 915	114 275	1 604 934	231 546	426 182	82 809	167 292	90 209	7 434	419 015	172 225	135 917
13	3 025 756	210 536	87 140	1 448 244	180 254	417 982	74 819	189 028	91 329	7 280	319 144	202 734	150 045
14	2 912 822	155 097	101 313	1 380 101	169 104	410 907	81 439	157 370	104 166	7 604	345 723	177 991	134 367
15	2 760 133	164 250	89 972	1 327 123	186 354	340 891	74 602	134 020	112 254	7 958	322 709	139 069	102 082
16 Jun	2 762 165	156 204	99 577	1 298 002	194 400	340 041	74 033	135 236	111 459	7 059	346 153	127 507	94 327
Jul	2 725 243	150 080	94 868	1 287 433	186 200	330 310	72 907	136 012	112 083	7 120	348 231	125 736	...
Ago	2 698 652	161 237	92 197	1 278 123	178 384	326 127	72 634	135 925	112 152	7 035	334 837	124 979	...
Sep	2 697 822	154 227	92 625	1 277 795	187 240	318 701	74 867	134 618	112 223	6 757	338 769	122 703	92 876
Oct	2 663 398	155 894	91 788	1 270 692	176 749	309 480	72 083	135 165	112 040	6 867	332 639	122 863	...
Nov	2 656 162	144 747	88 978	1 281 501	184 121	305 383	72 942	128 389	112 796	6 749	330 557	123 193	...
Dic	2 646 981	163 053	88 471	1 276 140	191 151	294 069	71 757	130 187	113 624	7 469	311 060	121 406	92 194
17 Ene	2 617 541	153 279	95 680	1 262 124	185 203	289 838	76 925	130 382	113 357	6 786	303 967	120 797	...
Feb	2 612 966	147 369	87 731	1 258 644	191 506	293 953	75 458	130 163	114 728	6 701	306 712	120 109	...
Mar	2 624 036	152 235	87 803	1 266 159	201 049	287 994	77 762	130 104	116 487	6 619	297 824	116 505	...
Abr R	2 608 046	151 968	86 645	1 261 608	191 608	282 176	75 863	134 816	111 893	7 160	304 310	116 269	...
May	2 604 065	171 022	85 248	1 260 049	185 105	279 302	76 475	132 348	110 463	6 961	297 091	114 618	...
Jun	2 635 237	189 913	86 834	1 262 272	193 710	279 554	74 485	139 238	112 321	7 308	289 602	110 444	...
Jul	2 640 185	193 981	83 821	1 254 852	199 589	278 786	71 787	147 744	110 271	7 284	292 070	110 433	...
Ago	2 628 729	202 973	82 195	1 244 346	188 670	280 925	70 093	146 698	110 320	7 371	295 137	109 717	...
Sep	2 642 478	208 726	81 280	1 249 025	191 263	280 816	73 063	146 018	111 329	8 680	292 278	108 009	...
Oct P	2 661 084	223 311	81 088	1 252 205	197 297	272 815	71 982	146 082	112 014	9 641	294 648	106 959	...

Veáanse notas al final del capítulo

4. ENTIDADES DE CRÉDITO Y ESTABLECIMIENTOS FINANCIEROS DE CRÉDITO
4.2 Pasivo
A) Balance agregado según los estados de supervisión

Millones de euros

	Depósitos						Pasivos no sectorizados			
	Total 1=3a10	Total 2=3a6	Residentes en España			Resto del mundo 6	Valores distintos de acciones y particip. 7	Patrimonio, ajustes y correcc. (c) 8	Pasivos de Obra Benéfico-Social 9	Periodificación y otros pasivos (c) 10
			Sistema crediticio 3	AAPP (a) 4	OSR (b) 5					
11	3 400 435	2 307 138	372 668	69 717	1 373 079	491 675	434 512	363 348	3 022	292 414
12	3 422 612	2 297 865	572 928	69 183	1 316 735	339 019	394 300	402 901	2 077	325 468
13	3 025 756	2 065 401	381 293	63 485	1 314 129	306 493	297 459	428 347	1 593	232 956
14	2 912 822	1 997 363	311 533	76 150	1 289 280	320 400	249 254	407 596	86	258 524
15	2 760 133	1 940 297	302 810	77 058	1 261 388	299 040	224 686	368 777	93	226 280
16 Jun	2 762 165	1 934 314	301 953	73 689	1 256 271	302 401	212 479	365 504	103	249 765
<i>Jul</i>	2 725 243	1 909 203	300 762	63 420	1 246 595	298 427	205 186	366 684	104	244 066
<i>Ago</i>	2 698 652	1 895 838	304 572	60 972	1 247 606	282 688	204 645	366 761	106	231 303
<i>Sep</i>	2 697 822	1 890 071	297 200	58 957	1 244 622	289 292	205 021	364 670	106	237 954
<i>Oct</i>	2 663 398	1 868 619	293 099	61 615	1 232 628	281 277	200 330	363 661	108	230 681
<i>Nov</i>	2 656 162	1 862 730	288 206	59 215	1 236 308	279 001	198 113	362 361	108	232 850
<i>Dic</i>	2 646 981	1 866 552	288 158	54 371	1 242 580	281 444	200 816	360 543	97	218 973
17 Ene	2 617 541	1 844 211	284 285	53 707	1 230 176	276 044	191 163	359 628	99	222 439
<i>Feb</i>	2 612 966	1 847 351	290 988	52 560	1 224 306	279 496	192 008	359 668	101	213 838
<i>Mar</i>	2 624 036	1 872 947	311 028	49 615	1 232 996	279 309	187 622	358 374	104	204 988
<i>Abr</i>	R 2 608 046	1 854 729	311 834	52 558	1 218 064	272 273	192 035	357 052	99	204 130
<i>May</i>	2 604 065	1 853 631	314 240	54 178	1 218 792	266 421	192 906	357 757	102	199 667
<i>Jun</i>	2 635 237	1 887 148	325 254	56 457	1 232 993	272 444	192 241	352 977	103	202 768
<i>Jul</i>	2 640 185	1 875 615	327 496	64 617	1 222 284	261 218	191 062	367 833	104	205 572
<i>Ago</i>	2 628 729	1 865 707	325 090	66 465	1 220 466	253 686	190 067	367 833	105	205 016
<i>Sep</i>	2 642 478	1 877 714	320 540	64 521	1 222 646	270 008	195 075	367 380	106	202 202
<i>Oct</i>	P 2 661 084	1 889 612	322 935	65 910	1 209 574	291 193	198 202	366 860	107	206 304

Veáanse notas al final del capítulo

4. ENTIDADES DE CRÉDITO Y EFC (Información obtenida de los estados de supervisión)
4.3 Crédito. Otros sectores residentes
E) Balances de los componentes de entidades de crédito y EFC

Millones de euros

	Total (a) 1=4+5+9 +10+11+12	Del cual:		Crédito comercial 4	Otros deudores a plazo			Deudores a la vista 9	Arrendamiento financiero 10	Dudosos (b) 11	Crédito asumido por el Estado 12	Pro-memoria Total menos crédito a EFC desde enero 2014 13	
		A tipo variable 2	En moneda extranjera 3		Total 5	Adquis. tempor. activos 6	Deudores con garantía real 7						Del cual:
													Con garantía hipotecaria 8
11	1 782 554	1 250 187	19 659	49 937	1 523 308	43 880	1 032 823	995 825	42 438	27 111	139 760	-	1 782 554
12	1 604 934	1 133 035	16 086	40 523	1 335 512	44 812	900 991	868 139	39 591	21 840	167 468	-	1 604 934
13	1 448 244	1 026 955	12 677	34 570	1 159 366	44 724	790 398	763 890	38 148	18 925	197 235	-	1 448 244
14	1 380 101	956 624	15 451	36 606	1 117 315	41 111	741 053	714 237	35 916	17 661	172 603	-	1 354 108
15	1 327 123	909 165	15 721	42 640	1 098 012	39 568	711 411	681 634	33 890	18 250	134 332	-	1 299 428
16 Jun	1 298 002	866 181	15 977	41 379	1 077 440	20 482	698 157	670 071	37 760	18 916	122 508	-	1 271 550
<i>Jul</i>	1 287 433	864 158	15 480	41 598	1 075 845	16 657	696 498	668 645	30 164	19 015	120 812	-	1 260 487
<i>Ago</i>	1 278 123	856 808	15 381	38 647	1 071 870	19 234	693 027	665 270	28 723	18 827	120 055	-	1 252 281
<i>Sep</i>	1 277 795	851 613	15 713	39 416	1 073 023	20 592	690 801	663 274	28 848	18 792	117 717	-	1 251 139
<i>Oct</i>	1 270 692	844 556	15 850	39 698	1 064 618	14 231	686 493	660 335	29 863	18 827	117 687	-	1 244 785
<i>Nov</i>	1 281 501	866 632	16 304	40 272	1 066 471	16 578	684 790	657 238	37 579	19 112	118 066	-	1 254 914
<i>Dic</i>	1 276 140	862 127	17 156	45 058	1 064 196	17 725	678 442	651 406	31 463	19 141	116 281	-	1 246 224
17 Ene	1 262 124	855 824	15 875	41 439	1 050 249	12 997	674 867	648 166	35 635	19 050	115 751	-	1 234 832
<i>Feb</i>	1 258 644	850 580	16 298	40 901	1 048 132	13 174	673 307	646 784	35 442	19 084	115 084	-	1 231 729
<i>Mar</i>	1 266 159	845 499	16 889	43 134	1 061 308	15 809	673 875	646 379	30 602	19 350	111 764	-	1 237 929
<i>Abr</i>	R 1 261 608	771 889	16 586	43 371	1 049 997	11 515	36 564	19 980	111 697	-	1 233 123
<i>May</i>	1 260 049	767 991	16 116	41 103	1 052 247	13 280	36 437	20 115	110 146	-	1 231 775
<i>Jun</i>	1 262 272	771 529	16 084	44 384	1 046 140	13 333	45 034	20 523	106 190	-	1 232 197
<i>Jul</i>	1 254 852	774 122	15 636	43 250	1 047 007	12 643	37 499	20 748	106 347	-	1 225 796
<i>Ago</i>	1 244 346	691 261	15 442	41 218	1 039 975	11 777	36 838	20 743	105 572	-	1 215 866
<i>Sep</i>	1 249 025	531 222	15 628	43 632	1 042 156	13 439	38 353	20 877	104 005	-	1 218 584
<i>Oct</i>	P 1 252 205	684 134	15 263	41 859	1 044 539	16 537	41 980	20 879	102 946	-	1 222 509

4. ENTIDADES DE CRÉDITO Y ESTABLECIMIENTOS FINANCIEROS DE CRÉDITO

4.4 Activo. Valores

A) Balance agregado según los estados de supervisión

Millones de euros

	Valores distintos de acciones y participaciones										Acciones y participaciones				
	Total 1=2+8	Residentes en España						Resto del mundo			Total 11=12+15	Residentes España			RM 15
		Total 2=3+4+7	Sistema crediti- cio 3	AAPP			OSR 7	Neto 8=9-10	Total 9	Posic. cortas (a) 10		Total 12=13+	Sistema crediti- cio 13	OSR 14	
				Neto 4=5-6	Total 5	Posic. cortas (a) 6									
11	405 582	347 216	66 026	190 198	198 017	7 820	90 993	58 366	64 131	5 765	250 830	160 679	59 547	101 131	90 152
12	508 991	426 182	75 570	240 728	246 843	6 115	109 885	82 809	90 283	7 474	257 501	167 292	55 964	111 328	90 209
13	492 801	417 982	53 010	257 531	264 336	6 804	107 441	74 819	82 661	7 842	280 357	189 028	64 244	124 785	91 329
14	492 345	410 907	36 091	280 032	288 105	8 073	94 784	81 439	91 685	10 246	261 536	157 370	38 972	118 398	104 166
15	415 494	340 891	26 203	241 036	250 912	9 876	73 652	74 602	84 326	9 724	246 274	134 020	25 967	108 054	112 254
16 Jun	414 074	340 041	18 750	252 745	260 676	7 931	68 546	74 033	82 820	8 787	246 695	135 236	26 638	108 598	111 459
<i>Jul</i>	403 217	330 310	16 957	244 990	253 924	8 934	68 363	72 907	82 105	9 198	248 095	136 012	26 609	109 402	112 083
<i>Ago</i>	398 761	326 127	16 783	241 347	249 776	8 429	67 998	72 634	82 090	9 456	248 077	135 925	26 655	109 270	112 152
<i>Sep</i>	393 568	318 701	16 129	236 340	244 906	8 566	66 232	74 867	83 140	8 272	246 841	134 618	23 345	111 274	112 223
<i>Oct</i>	381 563	309 480	15 020	229 328	238 269	8 941	65 132	72 083	80 596	8 513	247 205	135 165	23 805	111 359	112 040
<i>Nov</i>	378 324	305 383	14 477	226 581	236 097	9 517	64 325	72 942	82 219	9 277	241 185	128 389	23 511	104 878	112 796
<i>Dic</i>	365 826	294 069	15 023	216 136	225 213	9 077	62 910	71 757	80 155	8 399	243 810	130 187	23 381	106 806	113 624
17 Ene	366 763	289 838	12 481	214 643	221 342	6 699	62 714	76 925	84 809	7 884	243 739	130 382	23 599	106 783	113 357
<i>Feb</i>	369 411	293 953	12 298	219 598	227 478	7 879	62 057	75 458	84 839	9 381	244 892	130 163	23 242	106 921	114 728
<i>Mar</i>	365 756	287 994	10 105	216 369	223 974	7 605	61 520	77 762	87 030	9 268	246 591	130 104	24 469	105 635	116 487
<i>Abr</i>	R 358 038	282 176	9 554	212 087	218 111	6 023	60 534	75 863	85 731	9 869	246 709	134 816	23 172	111 643	111 893
<i>May</i>	355 777	279 302	9 630	210 226	216 195	5 969	59 446	76 475	85 957	9 482	242 811	132 348	23 213	109 134	110 463
<i>Jun</i>	354 039	279 554	10 375	209 798	216 204	6 406	59 382	74 485	84 354	9 869	251 559	139 238	23 605	115 633	112 321
<i>Jul</i>	350 573	278 786	10 024	209 341	216 590	7 249	59 421	71 787	82 925	11 138	258 015	147 744	34 368	113 376	110 271
<i>Ago</i>	351 018	280 925	10 500	210 155	217 097	6 942	60 270	70 093	80 938	10 845	257 018	146 698	33 703	112 994	110 320
<i>Sep</i>	353 879	280 816	10 486	212 334	220 530	8 196	57 996	73 063	82 806	9 743	257 347	146 018	34 539	111 479	111 329
<i>Oct</i>	P 344 798	272 815	10 936	208 062	217 355	9 293	53 817	71 982	82 644	10 662	258 096	146 082	34 590	111 493	112 014

Veáanse notas al final del capítulo

4. ENTIDADES DE CRÉDITO Y ESTABLECIMIENTOS FINANCIEROS DE CRÉDITO

4.5 Pasivo. Otros sectores residentes

A) Balance agregado según los estados de supervisión

Millones de euros

	Del cual:		Depósitos a la vista (b)	Depósitos a plazo y preaviso (c)	Cesión temporal de activos (d)	Pasivos por transfe- rencia de activos (e)	Pasivos finan- cieros híbridos (f)	Depósi- tos su- bordina- dos (g)	Otros pasivos (h)	Promemoria: Depósitos distribui- dos por provincias. Entidades de depósito (h)
	Total (a)	En moneda extran- jera								
	6+7+8+9 1=3+4+5+	2								
11	1 373 079	28 062	482 405	705 710	60 212	53 510	27 180	44 062	-	1 109 656
12	1 316 735	30 200	475 367	692 808	60 111	42 855	19 610	25 984	-	1 100 444
13	1 314 129	30 414	500 208	677 143	63 989	37 394	15 592	19 802	-	1 134 915
14	1 289 280	27 499	562 629	597 338	60 099	31 538	21 786	15 891	-	1 139 756
15	1 261 388	28 913	650 098	508 753	41 610	25 499	17 362	18 066	-	1 135 872
16 Jun	1 256 271	29 069	703 074	456 679	36 356	24 675	16 396	19 090	-	1 145 199
<i>Jul</i>	1 246 595	28 534	707 991	448 873	30 775	24 521	15 577	18 857	-	...
<i>Ago</i>	1 247 606	28 942	712 283	443 731	33 567	24 199	15 238	18 588	-	...
<i>Sep</i>	1 244 622	28 662	718 929	436 509	33 415	23 779	15 020	16 971	-	1 137 300
<i>Oct</i>	1 232 628	27 553	724 244	426 782	28 288	22 818	14 668	15 829	-	...
<i>Nov</i>	1 236 308	28 181	735 923	416 385	30 673	23 285	14 667	15 375	-	...
<i>Dic</i>	1 242 580	27 959	753 624	403 567	32 353	23 029	14 343	15 664	-	1 140 814
17 Ene	1 230 176	27 623	759 341	391 313	27 758	22 265	12 976	16 522	-	...
<i>Feb</i>	1 224 306	27 651	764 558	380 675	27 657	22 067	12 963	16 386	-	...
<i>Mar</i>	R 1 232 996	28 678	782 867	368 917	31 270	21 694	11 859	16 389	-	1 136 810
<i>Abr</i>	1 218 064	26 649	785 258	355 548	26 890	21 706	13 389	15 273
<i>May</i>	1 218 792	26 086	798 843	342 023	28 533	21 813	12 474	15 106
<i>Jun</i>	1 232 993	27 065	821 072	334 741	28 441	22 419	11 166	15 154	...	1 179 274
<i>Jul</i>	1 222 284	26 527	818 015	328 790	26 006	22 882	11 753	14 838
<i>Ago</i>	1 220 466	26 986	821 698	325 937	24 415	22 287	11 347	14 781
<i>Sep</i>	1 222 646	26 072	830 943	320 202	24 032	21 883	10 629	14 956	...	1 163 288
<i>Oct</i>	P 1 209 574	25 613	828 572	307 596	26 726	21 767	10 254	14 659

Veáanse notas al final del capítulo

4. ENTIDADES DE CRÉDITO Y ESTABLECIMIENTOS FINANCIEROS DE CRÉDITO

A) Balance agregado según los estados de supervisión

4.6 Otros activos no sectorizados

Millones de euros

	Activo Fijo							Activo Obra Benéfico Social	Periodificación y otros activos				
	Total	Mobiliario	Inmuebles	Derechos/bienes de arrendamiento financieros	Activos cedidos en arrendamiento operativo	Activos no corrientes en venta	Activo intangible		Total	Periodificación			Otros activos (a)
										Total	Devengo de productos	Otros	
1	2	3	4	5	6	7	8	9=10+13	10=11+	11	12	13	
11	55 436	5 692	19 601	573	735	25 373	3 463	1 738	322 194	13 127	9 608	3 519	309 067
12	51 916	5 205	16 614	539	619	21 748	7 192	1 086	366 012	13 237	8 285	4 952	352 776
13	51 223	4 696	16 353	524	549	20 527	8 573	799	267 121	10 889	7 063	3 826	256 232
14	54 268	4 335	16 079	607	510	23 498	9 240	21	291 433	9 999	6 030	3 968	281 435
15	54 834	4 180	16 104	627	516	24 281	9 127	20	267 855	8 803	5 012	3 791	259 052
16 Jun	53 053	4 088	16 102	627	545	24 503	7 188	20	293 080	8 839	4 785	4 054	284 241
Jul	52 813	4 126	15 996	634	551	24 355	7 151	20	295 399	8 894	4 895	3 999	286 505
Ago	52 659	4 083	16 001	629	550	24 300	7 096	20	282 158	9 211	5 034	4 177	272 947
Sep	52 593	4 087	15 706	652	584	24 413	7 151	20	286 157	9 176	5 019	4 156	276 981
Oct	52 441	4 089	16 146	664	593	23 851	7 098	20	280 178	9 437	5 241	4 196	270 741
Nov	52 734	4 108	16 173	678	599	23 990	7 187	19	277 804	9 705	5 418	4 287	268 099
Dic	51 693	4 266	16 208	712	600	23 654	6 253	18	259 349	7 093	3 737	3 356	252 256
17 Ene	51 623	4 240	16 244	712	600	23 649	6 177	18	252 326	6 808	3 475	3 333	245 518
Feb	51 425	4 243	16 233	699	606	23 543	6 102	18	255 268	7 078	3 696	3 382	248 190
Mar	51 113	4 265	16 173	718	615	23 293	6 049	18	246 693	6 836	3 291	3 546	239 856
Abr	R 51 016	4 381	16 322	515	624	23 406	5 768	18	252 997	7 248	3 577	3 671	245 750
May	50 848	4 402	16 328	523	634	23 330	5 631	18	245 946	7 272	3 700	3 572	238 674
Jun	49 312	4 421	15 760	520	645	23 479	4 486	18	239 993	6 834	3 112	3 722	233 159
Jul	50 181	4 398	15 798	515	653	24 382	4 435	18	241 592	6 777	3 058	3 719	234 815
Ago	50 101	4 401	15 788	554	654	24 318	4 386	18	244 739	7 289	3 361	3 928	237 450
Sep	50 007	4 414	15 738	559	659	24 067	4 571	18	241 971	7 544	3 463	4 081	234 427
Oct	P 49 556	4 413	15 665	563	661	23 948	4 306	18	244 792	7 382	3 365	4 018	237 410

Veáanse notas al final de capítulo

4. ENTIDADES DE CRÉDITO Y ESTABLECIMIENTOS FINANCIEROS DE CRÉDITO

A) Balance agregado según los estados de supervisión

4.7 Patrimonio neto, ajustes y correcciones de valor

Millones de euros

	Patrimonio neto								Ajustes de valoración A. y P. financieros	Correcciones de valor por deterioro activos (c)			Promemoria Pérdidas por deterioro de participaciones (f)
	Total	Total	Fondos propios					Ajustes valoración (a)		Total	Del cual:		
			Total	Capital y fondo dotación	Reservas	Beneficios netos	Otras cuentas				Total para créditos (d)	Específica para créditos OSR (e)	
1=2+9+	2=3+8	3=4a7	4	5	6	7	8	9	10	11	12	13	
11	363 348	220 161	224 286	51 646	180 319	-14 609	6 929	-4 124	17 928	125 258	83 265	51 903	17 406
12	402 901	195 221	199 934	77 558	189 642	-68 744	1 478	-4 713	15 102	192 578	123 628	74 852	27 853
13	428 347	232 648	230 937	83 101	135 847	9 280	2 710	1 710	7 330	188 369	114 446	92 433	1 629
14	407 596	230 196	222 517	86 252	125 192	11 944	-871	7 679	8 608	168 791	100 252	80 674	-637
15	368 777	227 308	224 003	65 300	153 084	10 084	-4 465	3 305	5 606	135 863	79 179	63 093	1 479
16 Jun	365 504	230 346	228 522	66 358	159 652	6 635	-4 122	1 824	5 187	129 971	71 875	56 562	1 223
Jul	366 684	232 226	229 526	66 544	159 666	7 488	-4 171	2 700	5 013	129 445	71 339
Ago	366 761	233 226	230 354	66 598	159 684	8 252	-4 181	2 873	4 695	128 839	70 681
Sep	364 670	231 688	229 024	64 575	158 432	9 079	-3 063	2 664	4 520	128 462	69 799	54 241	1 315
Oct	363 661	229 055	227 151	64 642	158 428	6 968	-2 887	1 904	4 071	130 534	71 417
Nov	362 361	227 643	226 734	64 692	157 915	7 169	-3 042	909	4 581	130 137	70 720
Dic	360 543	227 418	225 467	64 945	158 027	7 264	-4 768	1 951	4 466	128 659	68 459	53 677	2 345
17 Ene	359 628	226 909	226 010	64 969	164 383	989	-4 331	899	4 421	128 298	68 096
Feb	359 668	227 729	226 827	64 946	164 212	2 396	-4 727	902	4 125	127 815	67 779
Mar	358 374	228 736	227 336	64 983	161 925	3 837	-3 408	1 400	3 964	125 674	65 998	51 091	-364
Abr	R 357 052	228 443	227 213	65 098	158 880	4 326	-1 091	1 230	3 195	125 413	65 445
May	357 757	228 756	227 025	65 217	158 495	4 351	-1 037	1 731	3 662	125 339	65 347
Jun	352 977	219 697	218 246	58 213	167 174	-5 648	-1 493	1 451	3 118	130 162	64 222	45 478	4 557
Jul	367 833	234 681	232 493	61 777	177 301	-4 983	-1 603	2 189	2 580	130 571	63 785
Ago	367 833	235 048	233 651	61 652	177 382	-3 724	-1 660	1 397	2 875	129 910	63 173
Sep	367 380	234 261	232 832	61 608	177 037	-4 150	-1 664	1 429	2 868	130 250	62 525	40 148	5 421
Oct	P 366 860	234 001	232 206	60 820	177 955	-3 857	-2 713	1 796	2 880	129 978	62 191

Veáanse notas al final del capítulo

4. ENTIDADES DE CRÉDITO Y EFC (Información obtenida de los estados de supervisión)
E) Balances de los componentes de entidades de crédito y EFC

4.8 Pasivos no sectorizados

Millones de euros

Pasivo	Obra benéfico social	Periodificación y otros pasivos								
		Total	Fondos de provisión				Periodificación			Otros pasivos (a)
			Total	Pensiones	Impuestos	Otros	Total	Interes no vdos	Otras period.	
1	10	3=4+5+6	4	5	6	7=8+9	8	9	10	
11	3 022	292 414	28 328	18 340	626	9 363	26 872	21 233	5 639	237 214
12	2 077	325 468	37 047	16 963	684	19 399	27 719	22 029	5 690	260 703
13	1 593	232 956	30 350	16 814	1 342	12 194	25 471	20 044	5 427	177 135
14	86	258 524	29 081	17 817	2 437	8 827	22 110	15 239	6 872	207 332
15	93	226 280	28 571	16 987	2 973	8 611	17 899	11 131	6 768	179 810
16 Jun	103	249 765	27 260	17 057	1 592	8 611	14 091	7 987	6 104	208 414
Jul	104	244 066	26 581	16 665	1 500	8 417	13 996	7 976	6 020	203 489
Ago	106	231 303	26 422	16 578	1 459	8 385	14 814	8 548	6 266	190 067
Sep	106	237 954	26 910	16 750	1 397	8 763	15 485	8 794	6 691	195 559
Oct	108	230 681	26 916	16 658	1 403	8 855	15 739	8 833	6 906	188 027
Nov	108	232 850	27 482	16 629	1 402	9 452	16 070	9 064	7 006	189 299
Dic	97	218 973	28 895	16 487	1 610	10 798	14 174	7 484	6 690	175 903
17 Ene	99	222 439	28 718	16 294	1 602	10 821	13 666	6 803	6 863	180 055
Feb	101	213 838	28 465	16 212	1 483	10 770	12 450	6 550	5 900	172 923
Mar	104	204 988	28 563	16 195	1 487	10 881	11 659	5 882	5 777	164 766
Abr	99	204 130	28 598	16 208	1 490	10 900	11 261	5 382	5 879	164 272
May	102	199 667	28 121	16 441	1 447	10 233	11 132	5 140	5 992	160 414
Jun	103	202 768	28 709	16 230	1 734	10 745	10 696	4 822	5 874	163 363
Jul	104	205 572	27 797	15 902	1 656	10 239	10 740	4 955	5 785	167 034
Ago	105	205 016	27 564	15 831	1 634	10 098	11 500	5 460	6 040	165 952
Sep	106	202 202	27 722	15 769	1 862	10 091	12 010	5 632	6 379	162 469
Oct	P 107	206 304	27 496	15 705	1 833	9 958	12 408	5 668	6 740	166 400

4. ENTIDADES DE CRÉDITO Y ESTABLECIMIENTOS FINANCIEROS DE CRÉDITO
A) Balance agregado según los estados de supervisión

4.9 Otros activos y pasivos

Millones de euros

	Activos							Pasivos						
	Total	Derivados			Contratos de seguros vinculados a pensiones (c)	Activos fiscales (d)	Resto de activos	Total	Derivados			Cuentas de recaudación (g)	Pasivos fiscales (h)	Resto de pasivos
		Total	Negociación (a)	Coertura (b)					Total	Negociación (e)	Coertura (f)			
1	2	3	4	5	6	7	8	9	10	11	12	13	14	
11	309 067	209 286	162 773	46 514	9 085	37 389	53 306	237 214	188 544	160 699	27 845	6 317	7 087	35 265
12	352 776	229 184	191 281	37 903	7 144	59 163	57 285	260 703	206 531	188 233	18 298	6 244	7 457	40 470
13	256 232	141 841	118 986	22 855	6 821	66 925	40 645	177 135	129 118	116 856	12 261	5 846	8 068	34 103
14	281 435	160 617	136 578	24 038	7 767	66 656	46 395	207 332	153 631	137 059	16 571	6 224	10 161	37 317
15	259 052	141 797	122 364	19 434	7 500	65 068	44 686	179 810	133 263	121 165	12 098	6 938	7 840	31 769
16 Jun	284 241	157 102	138 848	18 254	7 651	65 903	53 584	208 414	154 431	139 080	15 352	11 572	8 937	33 474
Jul	286 505	152 798	134 055	18 743	7 646	66 213	59 848	203 489	150 819	134 840	15 979	11 874	8 777	32 018
Ago	272 947	149 411	130 651	18 760	7 620	65 974	49 941	190 067	146 717	130 759	15 957	7 031	8 753	27 566
Sep	276 981	150 504	132 233	18 271	7 608	66 588	52 281	195 559	147 736	132 300	15 437	7 561	8 735	31 527
Oct	270 741	143 933	126 686	17 247	7 594	69 391	49 824	188 027	141 124	126 885	14 238	7 794	8 142	30 967
Nov	268 099	142 036	125 604	16 432	7 594	69 301	49 168	189 299	136 935	125 499	11 436	7 497	7 580	37 286
Dic	252 256	131 490	116 076	15 415	7 532	68 290	44 943	175 903	128 258	116 990	11 268	7 119	7 772	32 755
17 Ene	245 518	123 471	108 698	14 773	7 515	67 571	46 961	180 055	121 364	110 333	11 032	18 237	7 481	32 974
Feb	248 190	125 987	111 415	14 571	7 506	67 408	47 289	172 923	125 268	113 482	11 786	7 460	7 421	32 775
Mar	239 856	118 933	105 958	12 975	7 472	67 136	46 316	164 766	118 134	108 256	9 878	7 698	7 576	31 357
Abr	R 245 750	117 721	104 679	13 042	7 492	68 032	52 504	164 272	116 323	106 169	10 155	8 179	7 606	32 164
May	238 674	117 924	104 598	13 326	7 480	68 082	45 188	160 414	115 907	105 417	10 489	7 780	7 874	28 854
Jun	233 159	112 209	99 702	12 506	7 276	66 229	47 445	163 363	110 078	100 138	9 940	12 735	8 067	32 484
Jul	234 815	113 271	100 389	12 883	7 269	66 489	47 786	167 034	110 955	100 683	10 271	13 270	7 667	35 142
Ago	237 450	119 012	105 941	13 071	7 266	67 071	44 101	165 952	116 903	106 062	10 841	10 623	7 476	30 950
Sep	234 427	112 434	100 045	12 388	7 254	67 450	47 289	162 469	110 854	100 961	9 893	8 190	7 436	35 990
Oct	P 237 410	115 155	102 165	12 991	7 243	68 414	46 597	166 400	113 247	102 666	10 580	10 504	7 407	35 242

Veáanse notas al final del capítulo

4. ENTIDADES DE CRÉDITO Y EFC
A) Balance agregado según los estados de supervisión

4.10 Correcciones de valor por deterioro de activos del crédito a otros sectores residentes

Millones de euros

	Total (a)	Financiación a actividades productivas					Otras financiaciones a hogares e ISFLSH							
		Total	Agricultura, ganadería, caza, silvicultura y pesca	Industria (excepto construcción)	Construcción	Servicios	Total	Adquisición de viviendas	Del cual:		Rehabilitación de viviendas	Consumo duradero	ISFLSH	Resto
									Con garantía inmobiliaria (b)					
1	2	3	4	5	6	7	8	9	10	11	12	13		
11	51 903	42 691	577	3 546	6 701	31 867	9 212	3 383	3 057	209	1 793	75	3 751	
12	74 852	61 771	734	5 684	9 463	45 889	13 080	6 082	5 836	320	1 464	155	5 060	
13	92 433	77 334	1 226	8 165	10 825	57 118	15 099	8 096	7 719	386	1 258	175	5 184	
14	80 674	64 298	929	7 676	8 323	47 369	16 376	9 945	...	381	1 053	138	4 860	
15	63 093	49 141	749	6 285	6 551	35 556	13 950	7 067	...	292	825	120	5 647	
16	53 677	42 011	586	4 322	5 548	31 554	11 666	6 422	...	265	704	115	4 161	
14 //	87 220	69 713	955	8 245	9 300	51 213	17 508	10 254	...	395	1 041	185	5 632	
14 ///	84 441	67 654	929	7 733	8 733	50 258	16 787	9 988	...	381	943	204	5 271	
14 IV	80 674	64 298	929	7 676	8 323	47 369	16 376	9 945	...	381	1 053	138	4 860	
15 I	77 414	61 270	896	7 380	7 852	45 142	16 144	9 870	...	381	993	116	4 784	
15 II	70 113	56 513	843	7 093	7 114	41 462	13 600	7 795	...	333	956	112	4 404	
15 III	67 363	52 858	839	6 711	6 779	38 528	14 505	7 345	...	324	902	104	5 830	
15 IV	63 093	49 141	749	6 285	6 551	35 556	13 950	7 067	...	292	825	120	5 647	
16 I	60 218	46 729	693	5 613	6 171	34 252	13 494	6 912	...	284	733	126	5 438	
16 II	56 562	44 821	642	5 174	5 887	33 118	11 741	6 631	...	276	738	128	3 968	
16 III	54 241	42 624	657	4 883	5 629	31 454	11 618	6 606	...	263	740	124	3 885	
16 IV	53 677	42 011	586	4 322	5 548	31 554	11 666	6 422	...	265	704	115	4 161	
17 I	51 091	39 401	668	4 276	5 884	28 572	11 690	6 464	...	270	725	122	4 109	
17 II	45 478	34 080	639	4 461	4 909	24 071	11 398	6 001	...	243	700	121	4 332	
17 III	43 156	31 841	610	4 426	4 645	22 161	11 314	5 821	...	242	747	123	4 381	

Veáanse notas al final del capítulo

4. ENTIDADES DE CRÉDITO Y EFC
B) Detalles del crédito y los depósitos de las entidades de crédito y EFC

4.11 Crédito por grupos de entidades a las AAPP y a otros sectores residentes

Millones de euros

	Crédito a AAPP				Crédito a OSR			
	Total Entidades de crédito establecimientos financieros de crédito (a)	Entidades de depósito (b)	ICO	EFC	Total Entidades de crédito y establecimientos financieros de crédito (c)	Entidades de depósito (b)	ICO	EFC
11	89 687	82 989	4 780	1 919	1 782 554	1 715 037	24 453	43 064
12	114 275	96 890	16 072	1 312	1 604 934	1 537 748	28 190	38 996
13	87 140	76 627	9 128	1 385	1 448 244	1 392 384	19 071	36 789
14	101 313	94 697	5 687	929	1 380 101	1 328 189	15 301	36 611
15	89 972	85 709	3 590	673	1 327 123	1 274 653	12 551	39 919
16 Jun	99 577	94 874	4 100	603	1 298 002	1 246 532	10 898	40 573
16 Jul	94 868	90 208	4 043	617	1 287 433	1 235 824	10 628	40 981
16 Ago	92 197	87 527	4 037	632	1 278 123	1 227 037	10 607	40 479
16 Sep	92 625	87 966	3 968	691	1 277 795	1 226 306	10 532	40 957
16 Oct	91 788	87 161	3 912	715	1 270 692	1 218 925	10 529	41 238
16 Nov	88 978	84 419	3 878	681	1 281 501	1 229 607	10 416	41 479
16 Dic	88 471	83 867	3 762	842	1 276 140	1 222 511	10 395	43 234
17 Ene	95 680	91 359	3 714	608	1 262 124	1 209 689	10 101	42 334
17 Feb	87 731	83 499	3 713	520	1 258 644	1 206 614	10 044	41 986
17 Mar	87 803	83 559	3 716	528	1 266 159	1 213 632	9 564	42 963
17 Abr	86 645	82 495	3 624	525	1 261 608	1 209 397	9 279	42 932
17 May	85 248	81 151	3 606	492	1 260 049	1 207 763	9 040	43 247
17 Jun	86 834	82 907	3 446	482	1 262 272	1 209 022	8 804	44 445
17 Jul	83 821	79 841	3 419	561	1 254 852	1 201 796	8 823	44 234
17 Ago	82 195	78 253	3 416	526	1 244 346	1 191 840	8 821	43 685
17 Sep	81 280	77 291	3 388	601	1 249 025	1 196 335	8 777	43 913
17 Oct	81 088	77 241	3 316	531	1 252 205	1 199 999	8 477	43 729

Veáanse notas al final del capítulo

4. ENTIDADES DE CRÉDITO Y ESTABLECIMIENTOS FINANCIEROS DE CRÉDITO

4.99 Detalle de los activos dudosos

B) Detalles del crédito y los depósitos de las entidades de crédito y EFC

Millones de euros

	Total (a)	Por instrumentos (negocios en España)										Por naturaleza (negocios totales)				
		Créditos										Valores representativos de deuda	EFC (c)	Riesgo cliente		
	A residentes				A no residentes				Total	Morosos (d)	Otros (e)					
	Total	Sist. crediticio	AAPP	OSR	Total	Sist. crediticio	AAPP (b)	OSR						11	12	13
12	1=2+11+	2=3+7	3=4a6	4	5	6	7=8a10	8	9	10	11	12	13	14	15	16
11	143 470	142 416	140 232	3	469	139 760	2 184	167	23	1 994	1 054	...	144 069	110 074	33 941	54
12	172 225	171 612	168 073	21	584	167 468	3 539	160	4	3 374	614	...	173 516	135 917	37 557	41
13	202 734	202 413	198 102	57	810	197 235	4 311	42	4	4 265	321	...	203 713	150 045	53 624	44
14	177 991	177 662	173 441	2	836	172 603	4 220	26	6	4 188	329	...	179 066	134 367	44 654	45
15	139 069	138 735	135 067	5	729	134 332	3 669	14	4	3 650	334	...	139 851	102 082	37 723	45
16 Jun	127 507	127 055	123 095	5	581	122 508	3 960	12	4	3 944	452	...	128 687	94 327	34 319	41
<i>Jul</i>	125 736	125 284	121 400	5	583	120 812	3 884	11	4	3 868	452
<i>Ago</i>	124 979	124 527	120 628	5	568	120 055	3 899	12	3	3 884	452
<i>Sep</i>	122 703	122 384	118 408	5	686	117 717	3 977	11	31	3 934	319	...	125 952	92 876	33 030	46
<i>Oct</i>	122 863	122 545	118 519	3	829	117 687	4 026	11	35	3 979	319
<i>Nov</i>	123 193	122 866	118 837	4	767	118 066	4 029	14	35	3 980	326
<i>Dic</i>	121 406	121 075	117 071	3	787	116 281	4 005	12	38	3 955	331	...	123 281	92 194	31 036	52
17 Ene	120 797	120 512	116 578	6	821	115 751	3 934	12	35	3 886	285
<i>Feb</i>	120 109	119 829	115 999	3	912	115 084	3 830	15	7	3 807	280
<i>Mar</i>	116 505	116 129	112 792	3	1 024	111 764	3 337	17	25	3 295	376
<i>Abr</i>	R 116 269	116 200	112 733	10	1 026	111 697	3 467	9	24	3 435	69
<i>May</i>	114 618	114 549	111 221	10	1 065	110 146	3 328	9	40	3 280	68
<i>Jun</i>	110 444	110 376	107 129	14	926	106 190	3 247	14	40	3 194	68
<i>Jul</i>	110 433	110 227	107 270	12	910	106 347	2 957	8	70	2 878	207
<i>Ago</i>	109 717	109 454	106 491	6	913	105 572	2 963	9	37	2 918	263
<i>Sep</i>	108 009	107 942	104 929	6	918	104 005	3 013	11	22	2 979	67
<i>Oct</i>	P 106 959	106 774	103 860	3	911	102 946	2 914	12	21	2 881	185

Veáanse notas al final del capítulo

4. ENTIDADES DE CRÉDITO Y EFC
B) Detalle del crédito y los depósitos de las entidades de crédito y EFC

4.13 (1ª parte) Total crédito y total créditos dudosos a otros sectores residentes por finalidades. Total para financiar actividades productivas (a) y detalle por funciones de gasto (b)

Millones de euros

	Total 11+12 1=2+3+	Financiación de actividades productivas (c) 2	Otras financiaciones a hogares por funciones de gasto								ISFLSH 11	Sin clasificar (f) 12	Promemoria Con garan. hipotec. no adquis. vivienda (g) 13
			Total 3=4+9+10	Adquisición y rehabilitación de viviendas					Bienes de consumo duradero 9	Resto (e) 10			
				Total 4=5+8	Adquisición de vivienda			Rehabilitación 8					
					Total 5=6+7	Con gar. inmobiliaria (d) 6	Resto 7						
11	1 782 555	970 773	793 430	656 452	626 550	612 657	13 893	29 902	37 686	99 292	7 000	11 352	48 364
12	1 604 961	829 788	755 689	633 138	605 057	594 405	10 652	28 081	32 904	89 647	6 976	12 507	49 175
13	1 448 244	719 180	714 984	604 395	580 784	569 692	11 092	23 611	25 910	84 679	6 299	7 781	46 730
14	1 380 218	674 082	689 962	579 793	557 973	552 613	5 360	21 819	29 022	81 148	5 962	10 211	58 196
15	1 327 080	644 282	663 307	552 069	531 256	526 105	5 151	20 813	32 482	78 756	5 817	13 675	54 378
16	1 276 172	604 822	652 488	535 365	516 612	511 253	5 359	18 753	36 281	80 842	5 153	13 708	50 883
14 //	1 423 178	693 553	713 717	595 437	573 423	568 121	5 303	22 179	25 321	92 959	6 376	9 532	56 508
14 ///	1 386 860	671 336	697 741	586 086	564 252	558 684	5 569	21 833	24 459	87 196	6 972	10 811	59 991
14 IV	1 380 218	674 082	689 962	579 793	557 973	552 613	5 360	21 819	29 022	81 148	5 962	10 211	58 196
15 /	1 375 083	675 779	681 978	573 966	552 110	546 646	5 465	21 856	28 225	79 786	6 199	11 127	57 529
15 //	1 357 642	661 534	680 021	563 996	542 535	537 127	5 408	21 461	31 351	84 674	5 745	10 342	55 728
15 ///	1 339 139	655 019	667 373	557 659	536 511	531 246	5 265	21 148	31 200	78 514	5 706	11 042	55 006
15 IV	1 327 080	644 282	663 307	552 069	531 256	526 105	5 151	20 813	32 482	78 756	5 817	13 675	54 378
16 /	1 293 409	616 325	658 412	546 812	526 382	521 557	4 824	20 431	33 081	78 519	5 403	13 268	53 367
16 //	1 298 002	614 075	665 230	543 932	523 595	518 555	5 041	20 337	37 347	83 951	5 277	13 421	52 875
16 ///	1 277 796	604 274	655 118	540 279	521 232	516 083	5 149	19 046	36 817	78 023	5 187	13 218	51 671
16 IV	1 276 172	604 822	652 488	535 365	516 612	511 253	5 359	18 753	36 281	80 842	5 153	13 708	50 883
17 /	1 266 098	598 215	648 283	531 493	512 743	507 400	5 343	18 750	37 587	79 203	4 881	14 719	48 522
17 //	R 1 262 296	592 142	655 767	528 604	510 258	504 489	5 769	18 347	41 106	86 057	5 229	9 157	42 740
17 ///	1 249 068	587 628	646 569	525 899	507 203	501 769	5 434	18 696	42 826	77 843	5 210	9 661	44 108

(c) y (f). A partir de la edición de junio de 2014, se ha producido una reclasificación de las entidades de contrapartida central cuyos importes se han incorporado para toda la serie histórica a la columna 2 y se han excluido de la columna 12.

Véanse resto notas al final del capítulo.

4. ENTIDADES DE CRÉDITO Y EFC
B) Detalle del crédito y los depósitos de las entidades de crédito y EFC

4.13 (Cont.) Total crédito y total créditos dudosos a otros sectores residentes por finalidades. Total para financiar actividades productivas (a) y detalle por funciones de gasto (b)

Millones de euros

	Total dudosos 24+25 14=15+16+	Financiación de actividades productivas (h) 15	Otras financiaciones a hogares por funciones de gasto								ISFLSH 24	Sin clasificar (f) 25	Promemoria Con garan. hipotec. no adquis. vivienda (k) 26
			Total 23 16=17+22+	Adquisición y rehabilitación de viviendas					Bienes de consumo duradero 22	Resto (j) 23			
				Total 17=18+21	Adquisición de vivienda			Rehabilitación 21					
					Total 18=19+20	Con gar. inmobiliaria (i) 19	Resto (i) 20						
11	139 760	109 899	28 650	19 101	18 177	17 564	614	923	2 183	7 366	191	1 021	2 935
12	167 468	128 415	37 028	25 321	24 024	22 825	1 198	1 297	2 019	9 689	393	1 633	5 070
13	197 198	146 051	49 424	36 182	34 590	32 288	2 302	1 592	1 771	11 471	377	1 346	6 990
14	172 602	124 607	46 784	34 236	32 648	1 589	1 645	10 903	284	928	5 708
15	134 333	94 173	36 986	26 786	25 541	1 245	1 357	8 843	304	2 870	4 256
16	116 281	79 230	35 723	25 349	24 125	1 224	1 190	9 184	292	1 036	4 844
14 //	186 242	134 906	49 753	36 390	34 780	1 610	1 655	11 709	395	1 188	5 897
14 ///	180 488	131 102	47 973	35 206	33 648	1 558	1 583	11 184	436	978	5 630
14 IV	172 602	124 607	46 784	34 236	32 648	1 589	1 645	10 903	284	928	5 708
15 /	166 218	119 065	45 571	33 721	32 141	1 580	1 573	10 277	456	1 127	5 629
15 //	149 305	107 378	40 716	29 617	28 216	1 401	1 479	9 621	258	952	4 821
15 ///	142 805	101 153	39 139	28 370	27 012	1 358	1 408	9 361	244	2 269	4 597
15 IV	134 333	94 173	36 986	26 786	25 541	1 245	1 357	8 843	304	2 870	4 256
16 /	129 225	90 173	36 185	26 389	25 141	1 247	1 190	8 606	485	2 382	4 249
16 //	122 508	85 921	35 393	25 587	24 353	1 234	1 185	8 621	324	870	4 249
16 ///	117 709	81 749	34 717	25 207	24 034	1 173	1 174	8 336	296	947	4 330
16 IV	116 281	79 230	35 723	25 349	24 125	1 224	1 190	9 184	292	1 036	4 844
17 /	111 865	74 339	35 974	25 459	24 222	1 237	1 236	9 278	313	1 240	3 992
17 //	R 106 176	68 585	35 726	25 026	23 816	1 210	1 171	9 528	308	1 557	6 783
17 ///	103 991	65 503	35 540	24 847	23 630	1 217	1 486	9 207	307	2 642	7 191

(h) y (f). A partir de la edición de junio de 2014, se ha producido una reclasificación de las entidades de contrapartida central cuyos importes se han incorporado para toda la serie histórica a la columna 15 y se han excluido de la columna 25.

Véanse resto notas al final del capítulo.

4. ENTIDADES DE CRÉDITO Y EFC
B) Detalle del crédito y los depósitos de las entidades de crédito y EFC

4.14 (1ª parte) Total crédito y total créditos dudosos a otros sectores residentes por finalidades. Total para financiar actividades productivas (a) y detalle por funciones de gasto. Entidades de depósito

Millones de euros

	Total 11+12 1=2+3+	Financiación de actividades productivas (b) 2	Otras financiaciones a hogares por funciones de gasto								ISFLSH 11	Sin clasificar (e) 12	Promemoria Con garan. hipotec. no adquis. vivienda (f) 13
			Total 3=4+9+10	Adquisición y rehabilitación de viviendas					Bienes de consumo duradero 9	Resto (d) 10			
				Total 4=5+8	Adquisición de vivienda			Rehabilitación 8					
					Total 5=6+7	Con gar. inmobiliaria (c) 6	Resto 7						
11	1 715 037	929 832	766 970	643 556	613 761	602 037	11 725	29 794	29 798	93 616	6 998	11 237	47 880
12	1 537 748	788 412	729 930	620 580	592 570	583 208	9 362	28 010	26 038	83 313	6 972	12 452	48 874
13	1 392 384	687 736	690 631	592 278	568 699	559 828	8 870	23 579	19 869	78 484	6 295	7 722	46 487
14	1 328 189	647 426	665 101	568 212	546 421	541 099	5 322	21 791	21 615	75 275	5 958	9 704	58 119
15	1 274 656	619 954	635 804	541 032	520 245	515 130	5 116	20 787	20 576	74 195	5 810	13 089	54 301
16	1 222 541	582 060	622 144	524 780	506 087	500 782	5 306	18 693	24 464	72 900	5 146	13 190	50 806
14 //	1 369 019	664 041	689 678	583 549	561 537	556 266	5 271	22 012	21 833	84 295	6 370	8 930	56 461
14 ///	1 335 788	644 846	673 751	574 404	552 601	547 063	5 537	21 803	20 930	78 417	6 967	10 224	59 913
14 IV	1 328 189	647 426	665 101	568 212	546 421	541 099	5 322	21 791	21 615	75 275	5 958	9 704	58 119
15 /	1 324 910	650 339	658 016	562 777	540 948	535 514	5 435	21 829	20 927	74 312	6 195	10 361	57 454
15 //	1 307 623	636 930	655 373	552 791	531 355	525 978	5 378	21 435	21 844	80 738	5 740	9 580	55 652
15 ///	1 289 504	631 193	642 239	546 554	525 431	520 196	5 235	21 123	21 267	74 417	5 701	10 371	54 931
15 IV	1 274 656	619 954	635 804	541 032	520 245	515 130	5 116	20 787	20 576	74 195	5 810	13 089	54 301
16 /	1 243 182	594 194	631 137	536 014	515 610	510 824	4 786	20 404	20 917	74 205	5 395	12 455	53 313
16 //	1 246 532	591 192	637 173	533 217	512 914	507 901	5 013	20 303	24 508	79 448	5 269	12 898	52 798
16 ///	1 226 308	582 308	626 071	529 630	510 627	505 505	5 122	19 003	23 443	72 998	5 179	12 750	51 594
16 IV	1 222 541	582 060	622 144	524 780	506 087	500 782	5 306	18 693	24 464	72 900	5 146	13 190	50 806
17 /	1 213 571	576 539	617 908	520 974	502 293	496 975	5 318	18 681	25 376	71 559	4 861	14 262	48 437
17 //	R 1 209 047	570 779	624 380	518 038	499 774	494 033	5 741	18 265	28 440	77 902	5 209	8 678	42 654
17 ///	1 196 378	566 742	615 314	515 310	496 711	491 311	5 400	18 599	30 560	69 444	5 190	9 131	44 022

(c) y (f). A partir de la edición de junio de 2014, se ha producido una reclasificación de las entidades de contrapartida central cuyos importes se han incorporado para toda la serie histórica a la columna 2 y se han excluido de la columna 12.

Véanse resto notas al final del capítulo.

4. ENTIDADES DE CRÉDITO Y EFC
B) Detalle del crédito y los depósitos de las entidades de crédito y EFC

4.14 (Cont.) Total crédito y total créditos dudosos a otros sectores residentes por finalidades. Total para financiar actividades productivas (a) y detalle por funciones de gasto. Entidades de depósito

Millones de euros

	Total dudosos 24+25 14=15+16+	Financiación de actividades productivas (g) 15	Otras financiaciones a hogares por funciones de gasto								ISFLSH 24	Sin clasificar (e) 25	Promemoria Con garan. hipotec. no adquis. vivienda (j) 26
			Total 23 16=17+22+	Adquisición y rehabilitación de viviendas					Bienes de consumo duradero 22	Resto (i) 23			
				Total 17=18+21	Adquisición de vivienda			Rehabilitación 21					
					Total 18=19+20	Con gar. inmobiliaria (h) 19	Resto (h) 20						
11	135 505	108 096	26 200	17 799	16 883	16 307	577	916	1 736	6 665	191	1 018	2 857
12	162 601	126 032	34 544	23 807	22 514	22 096	417	1 293	1 672	9 066	393	1 632	4 990
13	191 748	143 511	46 530	34 080	32 491	31 326	1 165	1 589	1 502	10 948	377	1 329	6 942
14	167 473	122 312	44 171	32 308	30 721	1 587	1 364	10 498	284	707	5 702
15	129 985	92 186	34 720	25 188	23 944	1 243	1 079	8 453	304	2 776	4 250
16	112 275	77 335	33 652	23 930	22 708	1 222	956	8 766	292	996	4 838
14 //	180 511	132 581	46 585	33 992	32 385	1 607	1 464	11 129	395	950	5 891
14 ///	175 051	128 734	45 137	33 097	31 541	1 556	1 401	10 639	436	744	5 624
14 IV	167 473	122 312	44 171	32 308	30 721	1 587	1 364	10 498	284	707	5 702
15 /	161 253	116 826	43 083	31 897	30 319	1 578	1 312	9 874	456	889	5 624
15 //	144 419	105 133	38 289	27 859	26 459	1 400	1 210	9 220	258	739	4 816
15 ///	138 114	99 033	36 767	26 671	25 315	1 356	1 142	8 954	244	2 071	4 591
15 IV	129 985	92 186	34 720	25 188	23 944	1 243	1 079	8 453	304	2 776	4 250
16 /	124 948	88 225	33 949	24 826	23 580	1 246	922	8 201	485	2 289	4 247
16 //	118 159	83 828	33 197	24 064	22 832	1 232	910	8 223	324	809	4 243
16 ///	113 453	79 695	32 550	23 742	22 571	1 171	899	7 910	296	912	4 324
16 IV	112 275	77 335	33 652	23 930	22 708	1 222	956	8 766	292	996	4 838
17 /	108 333	72 965	33 837	24 026	22 790	1 236	993	8 818	313	1 217	3 981
17 //	R 102 679	67 311	33 523	23 562	22 354	1 208	921	9 039	308	1 537	6 774
17 ///	100 481	64 291	33 258	23 321	22 107	1 215	1 254	8 683	307	2 624	7 181

(h) y (j). A partir de la edición de junio de 2014, se ha producido una reclasificación de las entidades de contrapartida central cuyos importes se han incorporado para toda la serie histórica a la columna 15 y se han excluido de la columna 25.

Véanse resto notas al final del capítulo.

4. ENTIDADES DE CRÉDITO Y EFC
B) Detalle del crédito y los depósitos de las entidades de crédito y EFC

4.17 (1ª parte) Total crédito y total créditos dudosos a otros sectores residentes por finalidades. Total para financiar actividades productivas (a) y detalle por funciones de gasto. EFC

Millones de euros

	Total 11+12 1=2+3+	Financiación de actividades productivas (b)	Otras financiaciones a hogares por funciones de gasto								ISFLSH	Sin clasificar (e)	Promemoria Con garan. hipotec. no adquis. vivienda (f)
			Total	Adquisición y rehabilitación de viviendas			Bienes de consumo duradero	Resto (d)					
				Total	Adquisición de vivienda				Rehabilitación				
					Total	Con gar. inmobiliaria. (c)				Resto			
	2		3=4+9+10	4=5+8	5=6+7	6	7	8	9	10	11	12	13
11	43 064	16 515	26 437	12 875	12 767	10 618	2 149	108	7 887	5 676	2	111	484
12	38 996	13 211	25 737	12 538	12 467	11 195	1 272	71	6 865	6 335	3	53	301
13	36 789	12 397	24 332	12 097	12 066	9 862	2 203	31	6 040	6 195	4	56	243
14	36 728	11 674	24 840	11 561	11 533	11 513	20	29	7 408	5 872	4	209	77
15	39 873	11 928	27 484	11 018	10 992	10 974	18	26	11 906	4 559	7	454	77
16	43 235	12 441	30 326	10 568	10 509	10 470	38	60	11 817	7 940	7	461	78
14 //	35 527	11 224	24 018	11 868	11 836	11 822	14	32	3 488	8 662	5	280	77
14 ///	35 138	10 884	23 969	11 663	11 632	11 618	14	30	3 529	8 777	5	280	78
14 IV	36 728	11 674	24 840	11 561	11 533	11 513	20	29	7 408	5 872	4	209	77
15 /	35 272	10 847	23 942	11 169	11 143	11 130	13	27	7 298	5 474	4	480	75
15 //	36 185	11 048	24 628	11 186	11 160	11 148	13	26	9 507	3 935	4	505	76
15 ///	36 102	10 562	25 115	11 087	11 061	11 048	13	26	9 933	4 095	5	420	76
15 IV	39 873	11 928	27 484	11 018	10 992	10 974	18	26	11 906	4 559	7	454	77
16 /	38 882	10 927	27 256	10 780	10 754	10 731	22	27	12 164	4 312	8	691	54
16 //	40 573	12 089	28 039	10 698	10 664	10 653	12	34	12 838	4 502	7	437	77
16 ///	40 957	11 508	29 030	10 632	10 588	10 577	11	44	13 374	5 024	7	412	77
16 IV	43 235	12 441	30 326	10 568	10 509	10 470	38	60	11 817	7 940	7	461	78
17 /	42 963	12 181	30 357	10 502	10 433	10 424	10	69	12 212	7 643	7	417	85
17 //	44 445	12 620	31 370	10 550	10 468	10 455	13	82	12 667	8 154	7	447	86
17 ///	43 913	12 163	31 238	10 574	10 477	10 457	20	97	12 266	8 398	7	505	86

(c) y (f). A partir de la edición de junio de 2014, se ha producido una reclasificación de las entidades de contrapartida central cuyos importes se han incorporado para toda la serie histórica a la columna 2 y se han excluido de la columna 12. Véanse resto notas al final del capítulo.

4. ENTIDADES DE CRÉDITO Y EFC
B) Detalle del crédito y los depósitos de las entidades de crédito y EFC

4.17 (Cont.) Total crédito y total créditos dudosos a otros sectores residentes por finalidades. Total para financiar actividades productivas (a) y detalle por funciones de gasto. EFC

Millones de euros

	Total dudosos 24+25 14=15+16+	Financiación de actividades productivas (g)	Otras financiaciones a hogares por funciones de gasto								ISFLSH	Sin clasificar (e)	Promemoria Con garan. hipotec. no adquis. vivienda (j)
			Total	Adquisición y rehabilitación de viviendas			Bienes de consumo duradero	Resto (i)					
				Total	Adquisición de vivienda				Rehabilitación				
					Total	Con gar. inmobiliaria (h)				Resto			
	15		23 16=17+22+	17=18+21	18=19+20	19	20	21	22	23	24	25	26
11	3 614	1 162	2 450	1 301	1 294	1 257	37	7	448	701	-	2	79
12	3 621	1 137	2 484	1 514	1 510	729	781	4	347	623	-	1	80
13	3 830	920	2 894	2 102	2 099	962	1 137	3	269	523	0	17	47
14	3 527	900	2 614	1 928	1 926	2	281	404	0	14	5
15	2 818	531	2 267	1 598	1 597	2	278	390	0	20	6
16	2 590	503	2 071	1 419	1 417	2	235	418	0	15	7
14 //	4 189	986	3 168	2 398	2 396	2	191	579	0	34	6
14 ///	3 882	1 019	2 836	2 109	2 107	2	182	545	0	26	6
14 IV	3 527	900	2 614	1 928	1 926	2	281	404	0	14	5
15 /	3 385	865	2 488	1 824	1 822	2	261	403	0	31	5
15 //	3 310	856	2 427	1 758	1 756	2	269	401	0	26	6
15 ///	3 136	751	2 372	1 699	1 697	2	266	407	0	13	6
15 IV	2 818	531	2 267	1 598	1 597	2	278	390	0	20	6
16 /	2 793	538	2 236	1 563	1 561	2	268	405	0	20	2
16 //	2 869	655	2 196	1 524	1 522	2	275	397	0	18	6
16 ///	2 813	630	2 167	1 465	1 463	2	275	426	0	16	6
16 IV	2 590	503	2 071	1 419	1 417	2	235	418	0	15	7
17 /	2 541	396	2 137	1 433	1 432	2	243	460	0	8	10
17 //	2 598	388	2 203	1 464	1 462	2	250	489	0	8	9
17 ///	2 656	367	2 281	1 525	1 524	2	232	524	0	7	9

(h) y (j). A partir de la edición de junio de 2014, se ha producido una reclasificación de las entidades de contrapartida central cuyos importes se han incorporado para toda la serie histórica a la columna 15 y se han excluido de la columna 25. Véanse resto notas al final del capítulo.

4. ENTIDADES DE CRÉDITO Y EFC
B) Detalle del crédito y los depósitos
de las entidades de crédito y EFC

4.18 (1ª parte) Total crédito y total créditos dudosos a otros
sectores residentes para financiar actividades productivas (a).
Detalle por la actividad principal

Millones de euros

	Total	Agricultura, ganadería, caza, silvicultura y pesca	Industria (excepto construcción) (b)	Construcción (b)	Servicios						
					Total	Comercio y reparaciones	Hostelería	Transporte y almacenamiento (c)	Intermediación financiera (excepto entidades de crédito) (d)	Actividades inmobiliarias	Otros servicios (c)
1=2+3+4+5	2	3	4	5=6 a 11	6	7	8	9	10	11	
11	970 773	21 782	143 246	98 546	707 198	79 576	35 087	47 732	122 989	298 323	123 492
12	829 788	20 217	131 109	76 217	602 246	76 456	33 644	46 402	105 437	224 015	116 292
13	719 180	18 448	115 465	60 154	525 113	71 928	30 704	41 090	91 052	176 822	113 516
14	674 082	17 693	112 268	49 770	494 351	70 416	28 079	34 543	101 374	150 317	109 621
15	644 282	18 106	110 463	43 936	471 776	70 435	27 023	33 306	99 949	135 190	105 874
16	604 822	18 972	107 763	39 898	438 189	70 623	26 785	32 497	80 483	120 805	106 995
14 //	693 553	17 571	110 307	55 436	510 239	69 415	29 696	34 428	100 535	161 218	114 947
14 ///	671 336	17 793	108 673	53 403	491 467	69 049	28 743	34 559	92 073	156 197	110 847
14 IV	674 082	17 693	112 268	49 770	494 351	70 416	28 079	34 543	101 374	150 317	109 621
15 /	675 779	17 611	109 418	48 063	500 688	70 161	27 708	34 131	110 106	146 613	111 968
15 //	661 534	17 761	110 005	46 090	487 678	71 225	27 116	33 915	104 032	138 329	116 062
15 ///	655 019	17 996	109 825	45 445	481 752	69 404	26 870	33 444	104 765	135 851	111 418
15 IV	644 282	18 106	110 463	43 936	471 776	70 435	27 023	33 306	99 949	135 190	105 874
16 /	616 325	18 544	110 167	42 663	444 951	69 425	27 349	32 956	79 824	128 871	106 527
16 //	614 075	18 887	109 812	41 577	443 798	70 393	27 462	33 027	81 292	124 805	106 818
16 ///	604 274	19 011	106 623	41 230	437 409	69 294	26 947	32 727	80 399	123 177	104 865
16 IV	604 822	18 972	107 763	39 898	438 189	70 623	26 785	32 497	80 483	120 805	106 995
17 /	598 215	19 113	108 524	38 834	431 744	71 487	27 043	32 368	76 454	118 823	105 569
17 //	592 142	19 894	110 682	36 020	425 546	73 901	26 905	33 265	74 183	116 449	100 843
17 ///	587 628	20 023	108 971	35 450	423 183	73 798	26 466	32 935	75 352	112 310	102 323

(d) A partir de la edición de junio de 2014, se ha producido una reclasificación de las entidades de contrapartida central, cuyos importes se han incorporado para toda la serie histórica.

Véanse resto notas al final del capítulo.

4. ENTIDADES DE CRÉDITO Y EFC
B) Detalle del crédito y los depósitos
de las entidades de crédito y EFC

4.18 (Cont.) Total crédito y total créditos dudosos a otros
sectores residentes para financiar actividades productivas (a).
Detalle por la actividad principal

Millones de euros

	Total dudosos	Agricultura, ganadería, caza, silvicultura y pesca	Industria (excepto construcción) (b)	Construcción (b)	Servicios						
					Total	Comercio y reparaciones	Hostelería	Transporte y almacenamiento (c)	Intermediación financiera (excepto entidades de crédito) (d)	Actividades inmobiliarias	Otros servicios (c)
+15+16 12=13+14+	13	14	15	16=17 a22	17	18	19	20	21	22	
11	109 899	1 420	7 930	17 981	82 568	5 765	2 880	1 975	1 581	63 895	6 473
12	128 415	1 853	11 944	19 693	94 924	8 275	5 645	3 820	2 014	65 082	10 088
13	146 051	2 511	15 151	20 617	107 773	10 869	7 130	5 037	2 920	67 190	14 626
14	124 607	2 171	14 354	16 235	91 847	10 795	5 705	5 274	2 448	54 430	13 194
15	94 173	1 837	12 008	13 196	67 131	8 890	4 619	3 878	2 109	37 235	10 401
16	79 230	1 720	9 606	11 608	56 297	7 927	3 886	2 489	1 723	30 806	9 465
14 //	134 906	2 176	15 106	18 046	99 577	10 309	6 290	5 383	2 634	61 330	13 631
14 ///	131 102	2 158	14 641	17 575	96 728	10 949	6 231	5 341	2 322	58 495	13 389
14 IV	124 607	2 171	14 354	16 235	91 847	10 795	5 705	5 274	2 448	54 430	13 194
15 /	119 065	2 083	13 777	15 450	87 756	10 927	5 398	5 226	2 511	50 948	12 746
15 //	107 378	1 950	13 015	13 715	78 698	10 136	4 925	4 949	2 510	44 437	11 742
15 ///	101 153	1 987	12 797	13 289	73 079	9 480	4 946	4 207	2 200	41 621	10 626
15 IV	94 173	1 837	12 008	13 196	67 131	8 890	4 619	3 878	2 109	37 235	10 401
16 /	90 173	1 778	11 234	12 399	64 761	8 433	4 450	3 801	2 031	35 617	10 428
16 //	85 921	1 723	10 463	12 306	61 429	8 117	4 294	3 389	2 051	33 557	10 021
16 ///	81 749	1 748	9 884	11 981	58 137	8 013	4 108	2 956	1 731	31 567	9 761
16 IV	79 230	1 720	9 606	11 608	56 297	7 927	3 886	2 489	1 723	30 806	9 465
17 /	74 339	1 696	9 393	10 576	52 674	7 855	3 562	2 319	1 318	28 657	8 963
17 //	68 585	1 640	9 543	9 947	47 455	7 568	3 247	2 082	321	25 002	9 234
17 ///	65 503	1 595	9 718	8 508	45 680	8 040	3 321	2 014	315	22 762	9 229

(d) A partir de la edición de junio de 2014, se ha producido una reclasificación de las entidades de contrapartida central, cuyos importes se han incorporado para toda la serie histórica.

Véanse resto notas al final del capítulo.

4. ENTIDADES DE CRÉDITO Y EFC
B) Detalle del crédito y los depósitos
de las entidades de crédito y EFC

4.19 (1ª parte) Total crédito y total créditos dudosos a otros
sectores residentes para financiar actividades productivas (a).
Detalle por la actividad principal. Entidades de depósito

Millones de euros

	Total	Agricultura, ganadería, caza, silvicultura y pesca	Industria (excepto construcción)	Construcción	Servicios						
					Total	Comercio y reparaciones	Hostelería	Transporte y almacenamiento (c)	Intermediación financiera (excepto entidades de crédito) (d)	Actividades inmobiliarias	Otros servicios
1=2+3+4+5	2	3	4	5=6 a 11	6	7	8	9	10	11	
11	929 832	21 605	134 776	95 224	678 227	75 737	34 800	40 481	115 236	293 797	118 176
12	788 412	20 047	123 335	73 257	571 773	73 097	33 406	39 676	93 139	220 442	112 013
13	687 736	18 280	107 946	57 570	503 940	68 531	30 537	34 764	86 623	174 407	109 078
14	647 426	17 512	106 288	47 368	476 258	67 263	27 924	28 709	98 280	148 425	105 656
15	619 954	17 921	105 207	41 862	454 964	67 081	26 854	27 681	98 431	133 635	101 282
16	582 060	18 757	102 872	38 031	422 399	67 346	26 586	27 365	79 073	119 140	102 889
14 //	664 041	17 404	104 556	52 926	489 156	66 680	29 546	28 425	94 939	159 032	110 532
14 ///	644 846	17 630	102 949	50 942	473 325	66 347	28 590	28 747	88 824	154 254	106 563
14 IV	647 426	17 512	106 288	47 368	476 258	67 263	27 924	28 709	98 280	148 425	105 656
15 /	650 339	17 436	103 933	45 615	483 355	67 325	27 553	28 340	107 459	144 795	107 884
15 //	636 930	17 545	104 487	43 844	471 054	68 408	26 946	28 329	102 010	136 526	108 835
15 ///	631 193	17 801	104 687	43 241	465 464	66 535	26 711	27 919	102 740	134 124	107 436
15 IV	619 954	17 921	105 207	41 862	454 964	67 081	26 854	27 681	98 431	133 635	101 282
16 /	594 194	18 311	105 352	40 764	429 768	66 491	27 159	27 523	78 335	127 554	102 705
16 //	591 192	18 614	104 880	39 649	428 049	67 292	27 271	27 664	79 881	123 239	102 703
16 ///	582 308	18 809	102 107	39 392	422 000	66 192	26 757	27 393	79 097	121 622	100 939
16 IV	582 060	18 757	102 872	38 031	422 399	67 346	26 586	27 365	79 073	119 140	102 889
17 /	576 539	18 896	103 121	36 998	417 525	68 256	26 849	27 874	75 438	117 575	101 533
17 //	570 779	19 668	105 484	34 356	411 270	70 571	26 696	28 709	73 334	115 206	96 754
17 ///	566 742	19 802	103 983	33 761	409 196	70 618	26 259	28 476	74 271	111 098	98 474

(d) A partir de la edición de junio de 2014, se ha producido una reclasificación de las entidades de contrapartida central, cuyos importes se han incorporado para toda la serie histórica.

Véanse resto notas al final del capítulo

4. ENTIDADES DE CRÉDITO Y EFC
B) Detalle del crédito y los depósitos
de las entidades de crédito y EFC

4.19 (Cont.) Total crédito y total créditos dudosos a otros
sectores residentes para financiar actividades productivas (a).
Detalle por la actividad principal. Entidades de depósito

Millones de euros

	Total dudosos	Agricultura, ganadería, caza, silvicultura y pesca	Industria (excepto construcción)	Construcción	Servicios						
					Total	Comercio y reparaciones	Hostelería	Transporte y almacenamiento (c)	Intermediación financiera (excepto entidades de crédito) (d)	Actividades inmobiliarias	Otros servicios
+15+16 12=13+14+	13	14	15	16=17 a22	17	18	19	20	21	22	
11	108 096	1 395	7 659	17 814	81 228	5 461	2 843	1 730	1 576	63 223	6 394
12	126 032	1 830	11 628	19 521	93 055	7 840	5 608	3 431	2 005	64 202	9 969
13	143 511	2 477	14 846	20 315	105 874	10 438	7 094	4 671	2 871	66 265	14 534
14	122 312	2 145	14 085	15 961	90 120	10 467	5 686	4 968	2 385	53 732	12 883
15	92 186	1 824	11 773	12 947	65 641	8 659	4 612	3 652	2 067	36 670	9 981
16	77 335	1 706	9 407	11 304	54 918	7 768	3 881	2 278	1 690	30 275	9 026
14 //	132 581	2 148	14 855	17 811	97 767	9 963	6 266	5 058	2 599	60 642	13 239
14 ///	128 734	2 132	14 344	17 356	94 902	10 608	6 209	5 025	2 286	57 783	12 991
14 IV	122 312	2 145	14 085	15 961	90 120	10 467	5 686	4 968	2 385	53 732	12 883
15 /	116 826	2 058	13 509	15 206	86 054	10 606	5 379	4 925	2 449	50 245	12 449
15 //	105 133	1 925	12 750	13 489	76 969	9 820	4 904	4 678	2 434	43 751	11 383
15 ///	99 033	1 964	12 554	13 029	71 485	9 241	4 928	3 940	2 133	40 959	10 286
15 IV	92 186	1 824	11 773	12 947	65 641	8 659	4 612	3 652	2 067	36 670	9 981
16 /	88 225	1 766	10 974	12 168	63 317	8 219	4 444	3 580	1 991	35 061	10 022
16 //	83 828	1 711	10 218	11 998	59 901	7 930	4 288	3 168	2 013	33 010	9 492
16 ///	79 695	1 736	9 648	11 680	56 631	7 843	4 102	2 738	1 696	31 024	9 229
16 IV	77 335	1 706	9 407	11 304	54 918	7 768	3 881	2 278	1 690	30 275	9 026
17 /	72 965	1 686	9 163	10 283	51 834	7 708	3 556	2 111	1 285	28 418	8 757
17 //	67 311	1 632	9 328	9 679	46 672	7 433	3 241	1 873	289	24 800	9 036
17 ///	64 291	1 586	9 516	8 244	44 945	7 914	3 315	1 804	283	22 570	9 059

(d) A partir de la edición de junio de 2014, se ha producido una reclasificación de las entidades de contrapartida central, cuyos importes se han incorporado para toda la serie histórica.

Véanse resto notas al final del capítulo.

4. ENTIDADES DE CRÉDITO Y EFC
B) Detalle del crédito y los depósitos
de las entidades de crédito y EFC

4.22 (1ª parte) Total crédito y total créditos dudosos de EFC a otros
sectores residentes para financiar actividades productivas (a).
Detalle por la actividad principal.

Millones de euros

	Total	Agricultura, ganadería, caza, silvicultura y pesca	Industria (excepto construcción)	Construcción	Servicios						
					Total	Comercio y reparaciones	Hostelería	Transporte y almacenamiento	Intermediación financiera (excepto en entidades crédito)	Actividades inmobiliarias	Otros servicios
1=2+3+4+5	2	3	4	5=6 a 11	6	7	8	9	10	11	
11	16 515	131	2 509	1 620	12 256	3 494	230	1 562	182	3 105	3 681
12	13 211	128	2 315	1 301	9 467	3 013	182	1 433	195	2 076	2 569
13	12 397	136	2 582	1 025	8 653	3 109	137	1 298	168	1 068	2 873
14	11 674	159	2 855	960	7 700	3 015	146	1 270	249	719	2 302
15	11 928	162	2 568	777	8 421	3 234	161	1 405	37	573	3 011
16	12 441	196	2 766	774	8 705	3 135	191	1 340	12	932	3 095
14 //	11 224	143	2 473	925	7 683	2 573	141	1 252	278	962	2 478
14 ///	10 884	140	2 499	897	7 348	2 553	143	1 115	284	725	2 529
14 IV	11 674	159	2 855	960	7 700	3 015	146	1 270	249	719	2 302
15 /	10 847	153	2 372	956	7 365	2 709	146	1 316	100	676	2 418
15 //	11 048	194	2 656	839	7 359	2 690	161	1 234	19	684	2 570
15 ///	10 562	171	2 373	872	7 146	2 746	150	1 210	27	644	2 368
15 IV	11 928	162	2 568	777	8 421	3 234	161	1 405	37	573	3 011
16 /	10 927	211	2 316	709	7 692	2 815	182	1 343	20	552	2 782
16 //	12 089	253	2 672	757	8 407	3 009	183	1 328	17	811	3 059
16 ///	11 508	182	2 305	770	8 251	3 017	182	1 340	24	808	2 880
16 IV	12 441	196	2 766	774	8 705	3 135	191	1 340	12	932	3 095
17 /	12 181	203	2 642	768	8 568	3 111	186	1 356	16	891	3 009
17 //	12 620	212	2 705	665	9 038	3 215	202	1 435	15	932	3 239
17 ///	12 163	208	2 546	711	8 698	3 069	199	1 467	23	907	3 032

(d) A partir de la edición de junio de 2014, se ha producido una reclasificación de las entidades de contrapartida central, cuyos importes se han incorporado para toda la serie histórica.

Véanse resto notas al final del capítulo.

4. ENTIDADES DE CRÉDITO Y EFC
B) Detalle del crédito y los depósitos
de las entidades de crédito y EFC

4.22 (Cont.) Total crédito y total créditos dudosos de EFC a otros
sectores residentes para financiar actividades productivas (a).
Detalle por la actividad principal.

Millones de euros

	Total dudosos	Agricultura, ganadería, caza, silvicultura y pesca	Industria (excepto construcción)	Construcción	Servicios						
					Total	Comercio y reparaciones	Hostelería	Transporte y almacenamiento	Intermediación financiera (excepto en entidades crédito)	Actividades inmobiliarias	Otros servicios
+15+16 12=13+14+	13	14	15	16=17 a22	17	18	19	20	21	22	
11	1 162	13	163	159	827	289	32	198	5	228	75
12	1 137	9	186	148	794	294	27	180	1	207	85
13	920	17	149	145	609	260	26	133	5	140	46
14	900	15	197	135	553	222	19	99	0	122	91
15	531	4	115	90	322	129	6	43	1	66	77
16	503	6	99	155	244	98	5	30	0	53	57
14 //	986	16	180	130	660	230	23	117	0	119	171
14 ///	1 019	15	231	111	662	226	22	109	0	129	177
14 IV	900	15	197	135	553	222	19	99	0	122	91
15 /	865	15	190	107	553	215	20	94	0	122	104
15 //	856	14	174	88	580	209	21	80	0	114	156
15 ///	751	13	153	102	483	135	18	76	0	112	141
15 IV	531	4	115	90	322	129	6	43	1	66	77
16 /	538	4	142	81	311	114	7	39	1	69	82
16 //	655	4	129	157	364	112	6	40	0	63	144
16 ///	630	4	122	151	353	101	6	37	0	63	146
16 IV	503	6	99	155	244	98	5	30	0	53	57
17 /	396	7	90	71	229	92	6	33	0	49	49
17 //	388	6	79	76	228	80	6	35	0	56	51
17 ///	367	6	71	72	217	72	6	40	0	47	51

(d) A partir de la edición de junio de 2014, se ha producido una reclasificación de las entidades de contrapartida central, cuyos importes se han incorporado para toda la serie histórica.

Véanse resto notas al final del capítulo.

4. ENTIDADES DE CRÉDITO Y EFC
B) Detalle del crédito y los depósitos
de las entidades de crédito y EFC

4.23 (1ª parte) Total créditos y total créditos dudosos a otros
sectores residentes para financiar actividades productivas (a).
Detalle de las actividades de industria y construcción

Millones de Euros

	Créditos industria (excepto construcción)										Créditos construcción						
	Total	Indus-trias ex-tractivas	Industrias manufactureras							Prod. y distrib energía electr. gas y agua	Total EFC (b)	Total	Edifi-cios y obras singu-lares	Obras pú-blicas	Instala-ción y acabado de edifi-cios y obras	Prepa-ración de obras	Total EFC (b)
			Alimen-tación, bebidas tabaco	Refino de petró-leo	Indus-tria quí-mica	Fabric. minera-les no metálic	Meta-lurgia, constr. maquin.	Fabric. mate-rial de transp.	Otras								
1=2a11	2	3	4	5	6	7	8	9	10	11	12=	13	14	15	16	17	
11	143 246	5 263	22 238	3 180	5 725	9 434	25 846	3 969	21 333	...	46 258	98 546	66 458	16 932	11 246	3 910	...
12	131 109	4 852	21 577	3 769	5 044	7 801	23 167	3 977	19 452	...	41 469	76 217	47 657	16 461	9 422	2 678	...
13	115 465	3 950	20 561	3 018	5 060	6 599	20 827	4 039	16 511	...	34 900	60 154	33 497	16 563	7 866	2 227	...
14	112 268	3 086	18 760	3 563	4 670	5 625	19 304	4 166	15 205	...	37 889	49 770	26 382	13 431	8 021	1 935	...
15	110 463	3 310	19 343	3 673	4 546	4 911	19 211	4 365	14 622	...	36 481	43 936	23 171	11 831	7 137	1 797	...
16	107 763	2 788	20 062	3 017	4 562	4 709	19 067	4 950	14 503	...	34 105	39 898	19 994	11 421	6 862	1 621	...
14 //	110 307	3 063	19 064	3 307	4 644	6 206	20 311	3 866	15 881	...	33 966	55 436	29 125	15 251	8 846	2 213	...
14 ///	108 673	3 372	18 619	3 246	4 522	5 920	19 291	3 873	15 478	...	34 352	53 403	28 414	14 182	8 701	2 106	...
14 IV	112 268	3 086	18 760	3 563	4 670	5 625	19 304	4 166	15 205	...	37 889	49 770	26 382	13 431	8 021	1 935	...
15 /	109 418	2 942	19 164	3 554	4 627	5 712	18 584	3 881	14 684	...	36 268	48 063	25 504	13 123	7 540	1 896	...
15 //	110 005	2 633	19 500	3 889	4 702	5 518	18 788	4 101	14 777	...	36 095	46 090	24 099	12 536	7 719	1 736	...
15 ///	109 825	3 223	19 245	3 732	4 733	5 112	18 922	4 113	14 564	...	36 181	45 445	23 777	12 159	7 777	1 732	...
15 IV	110 463	3 310	19 343	3 673	4 546	4 911	19 211	4 365	14 622	...	36 481	43 936	23 171	11 831	7 137	1 797	...
16 /	110 167	3 711	19 885	4 118	4 706	4 800	19 221	4 464	14 606	...	34 656	42 663	21 907	12 045	6 980	1 732	...
16 //	109 812	3 665	19 961	3 415	4 778	4 634	19 469	4 782	14 712	...	34 395	41 577	21 053	11 885	6 948	1 691	...
16 ///	106 623	2 623	19 748	2 989	4 605	4 655	18 837	4 626	14 532	...	34 008	41 230	21 077	11 488	7 001	1 664	...
16 IV	107 763	2 788	20 062	3 017	4 562	4 709	19 067	4 950	14 503	...	34 105	39 898	19 994	11 421	6 862	1 621	...
17 /	108 524	2 717	20 879	2 565	4 986	4 823	19 192	4 744	14 548	...	34 072	38 834	19 077	11 435	6 698	1 625	...
17 //	R110 682	2 794	21 139	2 561	5 412	4 875	19 926	5 332	14 975	...	33 669	36 020	17 904	10 383	6 104	1 629	...
17 ///	108 971	2 647	21 087	2 299	5 370	4 827	19 617	5 170	15 093	...	32 862	35 450	17 385	10 274	6 075	1 715	...

Véanse notas al final del capítulo.

4. ENTIDADES DE CRÉDITO Y EFC
B) Detalle del crédito y los depósitos
de las entidades de crédito y EFC

4.23 (Cont.) Total créditos y total créditos dudosos a otros
sectores residentes para financiar actividades productivas (a).
Detalle de las actividades de industria y construcción

Millones de Euros

	Dudosos industria (excepto construcción)										Dudosos construcción												
	Total indus-tria	Indus-trias ex-tractivas	Industrias manufactureras							Prod. y distrib energía electr. gas y agua	EFC (b)	Total cons-trucción	Edifi-cios y obras singu-lares	Obras pú-blicas	Instala-ción y acaba-do de edifi-cios y o-bras	Prepa-ración de obras	EFC (b)						
			Alimen-tación, bebida tabaco	Refino de petró-leo	Indus-tria quí-mica	Fabric. minera-les no metáli	Meta-lurgia constr maquin	Fabric. mate-rial transp	Otras									19a28 18=	19	20	21	22	23
11	7 930	283	1 392	16	308	1 090	2 237	273	1 963	369	...	17 981	14 661	1 441	1 048	831	...						
12	11 944	344	1 877	30	456	1 733	3 642	342	2 854	665	...	19 693	14 899	1 776	2 153	865	...						
13	15 151	438	2 583	38	512	2 083	4 855	418	3 135	1 089	...	20 617	13 987	1 868	3 935	827	...						
14	14 354	359	2 176	15	439	1 712	4 199	441	2 800	2 211	...	16 235	11 066	2 585	1 870	714	...						
15	12 008	439	1 593	11	284	1 389	3 768	319	2 175	2 031	...	13 196	8 554	2 691	1 477	473	...						
16	9 606	321	1 278	8	228	1 060	3 106	260	1 791	1 554	...	11 608	7 717	2 340	1 193	358	...						
14 //	15 106	403	2 355	29	489	1 856	4 802	448	2 986	1 738	...	18 046	12 175	3 122	1 967	781	...						
14 ///	14 641	401	2 261	30	470	1 809	4 285	470	2 920	1 995	...	17 575	12 141	2 766	1 896	771	...						
14 IV	14 354	359	2 176	15	439	1 712	4 199	441	2 800	2 211	...	16 235	11 066	2 585	1 870	714	...						
15 /	13 777	437	2 112	13	416	1 648	3 864	401	2 671	2 215	...	15 450	10 365	2 564	1 844	676	...						
15 //	13 015	418	1 898	12	381	1 544	3 705	371	2 500	2 187	...	13 715	9 114	2 440	1 618	543	...						
15 ///	12 797	413	1 819	11	338	1 490	3 786	355	2 369	2 216	...	13 289	8 908	2 356	1 520	506	...						
15 IV	12 008	439	1 593	11	284	1 389	3 768	319	2 175	2 031	...	13 196	8 554	2 691	1 477	473	...						
16 /	11 234	418	1 474	10	297	1 361	3 597	287	1 999	1 792	...	12 399	8 024	2 610	1 349	416	...						
16 //	10 463	393	1 399	9	338	1 202	3 312	302	1 903	1 605	...	12 306	7 939	2 610	1 357	400	...						
16 ///	9 884	328	1 301	8	293	1 085	3 194	293	1 816	1 567	...	11 981	7 747	2 517	1 334	383	...						
16 IV	9 606	321	1 278	8	228	1 060	3 106	260	1 791	1 554	...	11 608	7 717	2 340	1 193	358	...						
17 /	9 393	319	1 238	9	195	1 006	2 969	256	1 811	1 588	...	10 576	6 817	2 214	1 128	417	...						
17 //	R 9 543	300	1 154	7	186	1 086	3 221	170	1 808	1 612	...	9 947	6 778	1 728	969	472	...						
17 ///	9 718	289	1 242	5	157	1 078	3 322	200	1 748	1 677	...	8 508	5 410	1 828	918	352	...						

Véanse notas al final del capítulo.

4. ENTIDADES DE CRÉDITO Y EFC
B) Detalle del crédito y los depósitos
de las entidades de crédito y EFC

4.24 (1ª parte) Total crédito y total créditos dudosos a otros sectores
residentes para financiar actividades productivas (a).Detalle de las
actividades de industria y construcción. Entidades de depósito

Millones de Euros

	Créditos industria (excepto construcción)										Créditos construcción				
	Total	Indus-trias extra-ctivas	Industrias manufactureras							Prod. y distrib energía electr. gas y agua	Total	Edifi-cios y obras singu-lares	Obras pú-blicas	Instala-ción y acabado de edi-ficios y obras	Prepa-ración de obras
			Alimen-tación, bebidas tabaco	Refino de petró-leo	Indus-tria química	Fabric. minera-les no metalic	Meta-lurgia; constr. maquin.	Fabric. mate-rial de transp.	Otras						
1=2a10	2	3	4	5	6	7	8	9	10	11=12a15	12	13	14	15	
11	134 776	4 472	21 617	2 561	5 378	9 036	24 793	3 817	20 821	42 280	95 224	65 146	15 391	11 038	3 648
12	123 335	4 085	20 956	3 254	4 715	7 493	22 383	3 747	18 909	37 793	73 257	46 813	14 668	9 207	2 569
13	107 946	3 221	19 835	2 560	4 718	6 224	20 125	3 694	16 004	31 564	57 570	32 834	14 809	7 738	2 190
14	106 288	3 042	18 169	3 180	4 330	5 493	18 332	3 864	14 714	35 164	47 368	25 770	12 043	7 698	1 857
15	105 207	3 272	18 803	3 375	4 235	4 775	18 405	4 074	14 160	34 109	41 862	22 642	10 642	6 849	1 729
16	102 872	2 749	19 472	2 758	4 289	4 558	18 334	4 559	14 027	32 126	38 031	19 426	10 422	6 621	1 562
14 //	104 556	3 015	18 496	2 942	4 325	6 037	19 438	3 595	15 450	31 259	52 926	28 517	13 860	8 550	1 999
14 ///	102 949	3 334	18 050	2 841	4 220	5 765	18 431	3 660	15 014	31 634	50 942	27 838	12 769	8 379	1 956
14 IV	106 288	3 042	18 169	3 180	4 330	5 493	18 332	3 864	14 714	35 164	47 368	25 770	12 043	7 698	1 857
15 /	103 933	2 908	18 637	3 156	4 287	5 589	17 775	3 640	14 265	33 676	45 615	24 870	11 734	7 197	1 814
15 //	104 487	2 599	18 934	3 566	4 404	5 368	17 971	3 815	14 211	33 621	43 844	23 463	11 303	7 416	1 662
15 ///	104 687	3 192	18 747	3 388	4 457	5 009	18 080	3 852	14 161	33 801	43 241	23 161	10 998	7 410	1 672
15 IV	105 207	3 272	18 803	3 375	4 235	4 775	18 405	4 074	14 160	34 109	41 862	22 642	10 642	6 849	1 729
16 /	105 352	3 678	19 400	3 834	4 411	4 670	18 481	4 189	14 172	32 518	40 764	21 415	10 921	6 771	1 657
16 //	104 880	3 626	19 373	3 180	4 480	4 492	18 723	4 392	14 203	32 411	39 649	20 555	10 748	6 735	1 611
16 ///	102 107	2 586	19 217	2 757	4 331	4 523	18 157	4 350	14 081	32 105	39 392	20 518	10 495	6 772	1 607
16 IV	102 872	2 749	19 472	2 758	4 289	4 558	18 334	4 559	14 027	32 126	38 031	19 426	10 422	6 621	1 562
17 /	103 121	2 657	20 070	2 320	4 716	4 690	18 478	4 329	14 155	31 706	36 998	18 572	10 338	6 521	1 567
17 //	R 105 484	2 731	20 293	2 387	5 157	4 737	19 216	4 925	14 541	31 497	34 356	17 481	9 383	5 919	1 573
17 ///	103 983	2 584	20 293	2 120	5 145	4 694	18 889	4 865	14 697	30 696	33 761	16 941	9 293	5 892	1 635

Véanse notas al final del capítulo.

4. ENTIDADES DE CRÉDITO Y EFC
B) Detalle del crédito y los depósitos
de las entidades de crédito y EFC

4.24 (Cont.) Total crédito y total créditos dudosos a otros sectores
residentes para financiar actividades productivas (a).Detalle de las
actividades de industria y construcción. Entidades de depósito

Millones de Euros

	Dudosos industria (excepto construcción)										Dudosos construcción				
	Total indus-tria	Indus-trias extra-ctivas	Industrias manufactureras							Prod. y distrib energía electr. gas y agua	Total cons-trucción	Edifi-cios y obras singu-lares	Obras pú-blicas	Instala-ción y acabado de edi-ficios y obras	Prepa-ración de obras
			Alimen-tación, bebidas tabaco	Refino de petró-leo	Indus-tria química	Fabric. minera-les no metalic	Meta-lurgia; constr. maquin.	Fabric. mate-rial de transp.	Otras						
17 a 25 16=	17	18	19	20	21	22	23	24	25	26=	27	28	29	30	
11	7 659	275	1 326	16	298	1 073	2 154	266	1 910	342	17 814	14 589	1 422	1 019	784
12	11 628	338	1 797	30	438	1 711	3 554	338	2 779	643	19 521	14 811	1 743	2 129	838
13	14 846	433	2 520	38	498	2 060	4 771	404	3 074	1 048	20 315	13 860	1 836	3 806	813
14	14 085	356	2 152	13	428	1 689	4 134	437	2 739	2 138	15 961	10 980	2 433	1 849	699
15	11 773	437	1 577	10	273	1 344	3 719	312	2 130	1 971	12 947	8 493	2 526	1 462	466
16	9 407	320	1 266	8	207	1 019	3 071	258	1 764	1 495	11 304	7 605	2 162	1 186	351
14 //	14 855	399	2 337	27	475	1 840	4 707	445	2 935	1 689	17 811	12 089	3 010	1 951	760
14 ///	14 344	398	2 237	28	457	1 792	4 210	467	2 865	1 890	17 356	12 070	2 656	1 879	751
14 IV	14 085	356	2 152	13	428	1 689	4 134	437	2 739	2 138	15 961	10 980	2 433	1 849	699
15 /	13 509	434	2 089	13	404	1 627	3 806	393	2 618	2 125	15 206	10 295	2 425	1 819	667
15 //	12 750	415	1 875	12	369	1 530	3 653	368	2 430	2 099	13 489	9 053	2 303	1 599	533
15 ///	12 554	410	1 798	11	327	1 467	3 727	347	2 318	2 149	13 029	8 841	2 189	1 502	497
15 IV	11 773	437	1 577	10	273	1 344	3 719	312	2 130	1 971	12 947	8 493	2 526	1 462	466
16 /	10 974	415	1 463	10	261	1 316	3 551	285	1 960	1 712	12 168	7 963	2 456	1 336	413
16 //	10 218	392	1 386	9	300	1 160	3 261	299	1 865	1 545	11 998	7 852	2 405	1 343	398
16 ///	9 648	326	1 290	8	260	1 042	3 146	290	1 779	1 507	11 680	7 637	2 344	1 322	376
16 IV	9 407	320	1 266	8	207	1 019	3 071	258	1 764	1 495	11 304	7 605	2 162	1 186	351
17 /	9 163	318	1 224	9	169	969	2 935	254	1 797	1 488	10 283	6 759	1 992	1 120	412
17 //	R 9 328	298	1 146	7	174	1 048	3 189	168	1 786	1 512	9 679	6 726	1 531	955	467
17 ///	9 516	287	1 228	5	145	1 041	3 294	199	1 728	1 590	8 244	5 363	1 625	908	347

Véanse notas al final del capítulo.

4. ENTIDADES DE CRÉDITO Y EFC
B) Detalle del crédito y los depósitos
de las entidades de crédito y EFC

4.27 (1ª parte) Total crédito y total créditos dudosos de EFC a otros
sectores residentes para financiar actividades productivas (a).
Detalle de las actividades de industria y construcción.

Millones de Euros

	Créditos industria (excepto construcción)										Créditos construcción				
	Total	Indus-trias ex-trac-tivas	Industrias manufactureras							Prod. y distrib energía electr. gas y agua	Total (b)	Edifi-cios y obras sin-gu-lares	Obras pú-bli-cas	Instala-ción y acabado de edi-ficios y obras	Prepa-ración de obras
			Alimen-tación, bebidas tabaco	Refino de petró-leo	Indus-tria química	Fabric. minera-les no metalic	Meta-lurgia, constr. maquin.	Fabric. mate-rial de transp.	Otras						
1=2a10	2	3	4	5	6	7	8	9	10	11=12a15	12	13	14	15	
11	2 509	54	484	105	166	221	562	80	406	431	1 620	815	361	184	260
12	2 315	37	498	85	159	176	349	180	420	409	1 301	400	602	191	107
13	2 582	60	617	59	185	264	344	282	402	370	1 025	325	555	110	35
14	2 855	44	548	67	200	88	729	272	451	455	960	503	221	157	79
15	2 568	39	501	20	180	99	633	263	442	391	777	389	175	144	68
16	2 766	39	556	41	152	115	648	366	455	393	774	410	138	168	58
14 //	2 473	49	514	75	168	92	567	240	393	375	925	488	159	128	150
14 ///	2 499	38	525	97	160	80	587	181	426	404	897	455	204	145	93
14 IV	2 855	44	548	67	200	88	729	272	451	455	960	503	221	157	79
15 /	2 372	35	503	53	203	76	569	212	383	338	956	477	232	165	83
15 //	2 656	34	525	51	157	104	605	257	529	394	839	489	131	145	74
15 ///	2 373	31	457	72	145	94	640	232	383	320	872	462	147	203	60
15 IV	2 568	39	501	20	180	99	633	263	442	391	777	389	175	144	68
16 /	2 316	33	449	14	164	93	579	247	415	321	709	347	144	143	75
16 //	2 672	39	552	24	166	107	613	364	487	320	757	360	172	145	80
16 ///	2 305	37	495	21	153	96	560	252	429	261	770	423	130	159	58
16 IV	2 766	39	556	41	152	115	648	366	455	393	774	410	138	168	58
17 /	2 642	44	616	29	158	100	631	390	373	302	768	401	137	176	54
17 //	R 2 705	47	663	28	144	106	660	385	414	259	665	318	109	185	52
17 ///	2 546	48	617	34	125	101	691	282	377	270	711	338	114	184	76

Véanse notas al final del capítulo.

4. ENTIDADES DE CRÉDITO Y EFC
B) Detalle del crédito y los depósitos
de las entidades de crédito y EFC

4.27 (Cont.) Total crédito y total créditos dudosos de EFC a otros
sectores residentes para financiar actividades productivas (a).
Detalle de las actividades de industria y construcción.

Millones de Euros

	Dudosos industria (excepto construcción)										Dudosos construcción				
	Total indus-tria	Indus-trias ex-trac-tivas	Industrias manufactureras							Prod. y distrib energía electr. gas y agua	Total cons-truc-ción	Edifi-cios y obras sin-gu-lares	Obras pú-bli-cas	Instala-ción y acabado de edi-ficios y obras	Prepa-ración de obras
			Alimen-tación, bebidas tabaco	Refino de petró-leo	Indus-tria química	Fabric. minera-les no metalic	Meta-lurgia, constr. maquin.	Fabric. mate-rial de transp.	Otras						
17a25 16=	17	18	19	20	21	22	23	24	25	26=	27	28	29	30	
11	163	7	20	0	10	17	41	7	53	9	159	65	19	28	47
12	186	5	34	0	10	16	44	4	67	6	148	75	25	22	25
13	149	5	18	0	3	17	38	14	49	6	145	73	21	39	12
14	197	3	21	2	3	15	53	4	61	35	135	77	22	21	15
15	115	2	10	0	2	8	28	5	42	17	90	51	18	15	7
16	99	1	10	0	19	5	21	1	25	16	155	103	38	7	7
14 //	180	5	16	1	4	11	56	3	51	33	130	78	14	16	22
14 ///	231	3	22	2	3	13	62	3	54	68	111	61	12	17	21
14 IV	197	3	21	2	3	15	53	4	61	35	135	77	22	21	15
15 /	190	4	19	0	3	12	46	8	52	46	107	61	12	25	10
15 //	174	3	18	0	3	4	33	3	67	43	88	50	9	19	9
15 ///	153	3	16	0	3	13	40	8	48	22	102	57	18	18	9
15 IV	115	2	10	0	2	8	28	5	42	17	90	51	18	15	7
16 /	142	2	7	0	26	7	25	1	36	37	81	51	15	13	3
16 //	129	2	9	0	29	6	32	1	35	16	157	76	65	14	2
16 ///	122	2	6	0	25	6	30	2	35	17	151	99	33	12	7
16 IV	99	1	10	0	19	5	21	1	25	16	155	103	38	7	7
17 /	90	1	11	0	24	4	21	1	12	14	71	49	9	7	5
17 //	R 79	1	5	0	11	6	19	1	21	14	76	43	14	14	5
17 ///	71	2	11	0	11	6	19	1	19	2	72	37	20	10	5

Véanse notas al final del capítulo.

4. ENTIDADES DE CRÉDITO Y EFC
B) Detalles del crédito y los depósitos
de las entidades de crédito y EFC

4.28 Crédito y depósitos de entidades de depósito frente a AAPP
y a otros sectores residentes. Detalle por provincias

Datos referidos a Septiembre de 2017

Millones de euros

	Crédito			Depósitos					
	Total 1=2+3	Adminis- traciones Públicas 2	Otros sectores residen- tes 3	Total 4=5+6	Adminis- traciones Públicas 5	Otros sectores residentes			
						Total 6=7+8+9	Vista 7	Plazo 8	CTAs 9
Álava	10 565	2 548	8 017	10 533	555	9 978	6 899	3 077	1
Albacete	6 982	223	6 759	7 139	170	6 969	4 942	2 027	-
Alacant	44 227	671	43 556	34 061	1 594	32 467	23 820	8 386	261
Almería	17 340	224	17 116	10 443	712	9 731	7 597	2 134	-
Asturias	19 905	1 716	18 189	24 793	784	24 009	16 792	7 206	11
Ávila	2 304	53	2 251	4 112	103	4 009	2 330	1 679	-
Badajoz	11 004	1 039	9 965	10 457	627	9 829	7 346	2 483	-
Balears,Illles	30 945	1 748	29 198	25 712	1 728	23 984	18 645	4 984	355
Barcelona	193 711	10 245	183 466	148 876	7 199	141 678	106 377	33 975	1 326
Burgos	8 022	177	7 845	10 421	265	10 156	7 513	2 642	-
Cáceres	4 692	46	4 645	7 743	357	7 385	5 613	1 772	-
Cádiz	18 303	438	17 865	12 462	588	11 874	9 860	2 014	-
Cantabria	11 321	551	10 770	12 914	593	12 321	9 583	2 737	0
Castelló	13 270	154	13 116	12 624	442	12 181	8 105	4 076	-
Ciudad Real	7 234	173	7 061	8 346	238	8 108	5 855	2 252	-
Córdoba	12 882	420	12 462	12 171	412	11 759	8 948	2 811	1
Coruña, La	19 134	1 934	17 200	26 308	1 823	24 486	17 033	7 452	-
Cuenca	3 005	56	2 949	4 605	194	4 411	3 125	1 286	-
Girona	15 026	273	14 753	14 274	516	13 758	9 809	3 949	-
Granada	15 743	431	15 311	13 995	598	13 398	9 823	3 528	46
Guadalajara	4 922	51	4 871	4 023	239	3 784	2 799	985	-
Gipuzkoa	18 764	520	18 244	23 717	440	23 277	16 533	6 219	525
Huelva	7 797	310	7 488	5 760	279	5 481	4 584	897	-
Huesca	4 417	60	4 357	5 242	182	5 059	3 790	1 269	-
Jaén	8 787	304	8 483	9 871	344	9 528	7 207	2 321	-
León	7 205	145	7 061	11 725	623	11 103	8 047	3 056	-
Lleida	8 414	126	8 288	9 327	287	9 040	6 238	2 802	-
Lugo	3 394	23	3 370	8 381	198	8 183	5 137	3 046	-
Madrid	371 917	25 353	346 564	356 278	21 342	334 936	218 377	98 228	18 331
Málaga	32 197	789	31 408	23 951	1 483	22 468	17 331	5 137	-
Murcia	30 771	878	29 893	24 863	850	24 013	15 825	8 082	106
Navarra	16 668	1 440	15 228	16 061	462	15 599	11 812	3 785	2
Ourense	3 237	55	3 182	8 235	199	8 036	4 936	3 100	-
Palencia	2 467	34	2 432	4 480	127	4 353	3 306	1 047	-
Palmas, Las	19 767	842	18 925	15 633	2 158	13 475	10 247	3 228	-
Pontevedra	14 536	99	14 436	17 324	680	16 644	12 036	4 608	-
Rioja, La	7 935	684	7 252	8 687	220	8 467	5 901	2 565	0
Salamanca	5 895	257	5 639	8 856	362	8 495	6 139	2 356	-
Tenerife	16 608	655	15 954	12 755	1 720	11 035	9 059	1 976	-
Segovia	2 651	51	2 600	4 133	106	4 027	2 393	1 634	-
Sevilla	41 032	3 273	37 759	27 595	3 214	24 382	20 538	3 844	-
Soria	1 626	40	1 586	3 172	105	3 067	2 000	1 067	-
Tarragona	15 727	658	15 069	12 257	608	11 650	8 446	3 203	-
Teruel	2 032	30	2 002	3 119	108	3 012	2 063	949	-
Toledo	12 970	1 890	11 080	12 389	774	11 616	7 901	3 715	-
València	58 502	6 041	52 460	52 701	2 243	50 458	37 540	12 918	0
Valladolid	13 151	3 014	10 138	13 890	1 272	12 618	9 234	3 383	-
Bizkaia	41 488	4 063	37 425	43 253	2 522	40 731	30 184	9 661	887
Zamora	2 286	21	2 265	4 770	143	4 628	3 203	1 425	-
Zaragoza	27 930	2 308	25 622	25 502	706	24 795	17 532	5 510	1 753
Sin clasificar (a)	729	0	729	-	-	-	-	-	-
Ciudades autónomas									
Ceuta	1 225	114	1 111	894	42	852	647	205	-
Melilla	981	43	937	911	55	856	691	166	-
Banca electrónica (b)	-	-	-	35 132	-	35 132	29 132	5 769	232
TOTAL	1 273 643	77 291	1 196 352	1 226 878	63 589	1 163 288	830 875	308 577	23 837

Véanse notas al final del capítulo.

4. ENTIDADES DE CRÉDITO Y EFC
B) Detalles del crédito y los depósitos
de las entidades de crédito y EFC

4.29 Crédito y depósitos de entidades de depósito frente a AAPP y a otros
sectores residentes, por Comunidades Autónomas y Ciudades Autónomas

Datos referidos a Septiembre de 2017

Millones de euros

	Crédito			Depósitos						
	Total	Adminis- traciones públicas	Otros sectores residen- tes	Total	Adminis- traciones públicas	Otros sectores residentes				
						Total	Vista (a)	Plazo	CTAs (b)	
1=2+3	2	3	4=5+6	5	6=7+8+9	7	8	9		
Pais Vasco	70 818	7 131	63 687	77 503	3 517	73 986	53 616	18 957	1 413	
Cataluña	232 878	11 302	221 576	184 734	8 609	176 125	130 870	43 929	1 326	
Galicia	40 300	2 112	38 188	60 248	2 900	57 348	39 142	18 206	-	
Andalucía	154 081	6 189	147 892	116 249	7 629	108 620	85 886	22 687	46	
Asturias, Principado de	19 905	1 716	18 189	24 793	784	24 009	16 792	7 206	11	
Cantabria	11 321	551	10 770	12 914	593	12 321	9 583	2 737	0	
Rioja, La	7 935	684	7 252	8 687	220	8 467	5 901	2 565	0	
Murcia, Región de	30 771	878	29 893	24 863	850	24 013	15 825	8 082	106	
Comunitat Valenciana	115 998	6 866	109 132	99 386	4 279	95 107	69 466	25 380	261	
Aragón	34 379	2 398	31 981	33 863	997	32 867	23 385	7 728	1 753	
Castilla-La Mancha	35 113	2 393	32 720	36 502	1 615	34 887	24 622	10 265	-	
Canarias	36 375	1 497	34 878	28 388	3 878	24 510	19 306	5 204	-	
Navarra, Comunidad Foral de	16 668	1 440	15 228	16 061	462	15 599	11 812	3 785	2	
Extremadura	15 696	1 085	14 610	18 199	984	17 215	12 959	4 255	-	
Balears, Illes	30 945	1 748	29 198	25 712	1 728	23 984	18 645	4 984	355	
Madrid, Comunida de	371 917	25 353	346 564	356 278	21 342	334 936	218 377	98 228	18 331	
Castilla y León	45 608	3 791	41 817	65 561	3 106	62 455	44 166	18 289	-	
Sin clasificar (c)	729	0	729	-	-	-	-	-	-	
TOTAL CCAA	1 271 437	77 134	1 194 303	1 189 940	63 492	1 126 448	800 406	302 437	23 605	
Ciudades autónomas										
Ceuta	1 225	114	1 111	894	42	852	647	205	-	
Mejilla	981	43	937	911	55	856	691	166	-	
Banca electrónica	-	-	-	35 132	-	35 132	29 132	5 769	232	
TOTAL	1 273 643	77 291	1 196 352	1 226 878	63 589	1 163 288	830 875	308 577	23 837	

Véanse notas al final del capítulo.

4. ENTIDADES DE CRÉDITO Y EFC
B) Detalle del crédito y los depósitos de las entidades de crédito y EFC

4.30 (1ª parte) Crédito de entidades de depósito a Administraciones Públicas y otros sectores residentes por Comunidades Autónomas

Millones de euros

	Total nacional		Otros sectores		Administraciones Públicas		País Vasco		Cataluña		Galicia		Andalucía		Asturias, Principado de	
	1=2+4	2	3	4	5	6	7	8	9	10	11	12	13	14	15	
08	1 842 797	1 795 109	97,41	47 688	2,59	87 420	4,74	350 230	19,01	70 370	3,82	241 762	13,12	27 990	1,52	
09	1 837 761	1 776 533	96,67	61 228	3,33	83 863	4,56	354 662	19,30	71 283	3,88	237 031	12,90	27 745	1,51	
10	1 856 783	1 782 291	95,99	74 492	4,01	86 884	4,68	357 277	19,24	70 509	3,80	234 147	12,61	28 161	1,52	
11	1 798 026	1 715 037	95,38	82 989	4,62	85 904	4,78	344 754	19,17	64 076	3,56	223 380	12,42	27 575	1,53	
12	1 634 655	1 537 765	94,07	96 890	5,93	79 338	4,85	316 999	19,39	55 021	3,37	202 390	12,38	26 749	1,64	
13	1 469 010	1 392 384	94,78	76 627	5,22	73 237	4,99	297 068	20,22	50 104	3,41	180 780	12,31	22 337	1,52	
14 /	1 474 505	1 387 859	94,12	86 646	5,88	72 282	4,90	292 224	19,82	47 591	3,23	180 578	12,25	22 186	1,50	
II	1 459 136	1 369 017	93,82	90 119	6,18	72 522	4,97	289 467	19,84	47 259	3,24	178 660	12,24	22 333	1,53	
III	1 425 639	1 335 788	93,70	89 851	6,30	70 259	4,93	284 204	19,94	44 861	3,15	174 143	12,22	21 531	1,51	
IV	1 422 890	1 328 193	93,34	94 697	6,66	69 177	4,86	277 913	19,53	44 912	3,16	174 758	12,28	21 484	1,51	
15 /	1 419 540	1 324 910	93,33	94 630	6,67	69 784	4,92	276 106	19,45	44 204	3,11	172 459	12,15	21 365	1,51	
II	1 400 896	1 307 623	93,34	93 273	6,66	71 837	5,13	272 129	19,43	44 059	3,15	169 597	12,11	21 332	1,52	
III	1 380 344	1 289 504	93,42	90 840	6,58	70 225	5,09	267 620	19,39	43 329	3,14	166 875	12,09	20 664	1,50	
IV	1 360 361	1 274 653	93,70	85 709	6,30	70 039	5,15	264 856	19,47	43 020	3,16	164 008	12,06	20 317	1,49	
16 /	1 333 702	1 243 188	93,21	90 514	6,79	70 474	5,28	247 233	18,54	43 178	3,24	162 568	12,19	20 195	1,51	
II	1 341 406	1 246 533	92,93	94 874	7,07	71 425	5,32	239 805	17,88	43 707	3,26	163 642	12,20	20 745	1,55	
III	1 314 273	1 226 307	93,31	87 966	6,69	73 369	5,58	232 731	17,71	44 697	3,40	161 146	12,26	20 492	1,56	
IV	1 306 396	1 222 530	93,58	83 866	6,42	71 564	5,48	236 415	18,10	42 563	3,26	158 488	12,13	20 387	1,56	
17 /	1 297 131	1 213 572	93,56	83 559	6,44	71 489	5,51	233 638	18,01	42 118	3,25	158 061	12,19	20 371	1,57	
II	R 1 291 929	1 209 022	93,58	82 907	6,42	72 200	5,59	235 855	18,26	41 443	3,21	156 105	12,08	19 954	1,54	
III	1 273 643	1 196 352	93,93	77 291	6,07	70 818	5,56	232 878	18,28	40 300	3,16	154 081	12,10	19 905	1,56	

4. ENTIDADES DE CRÉDITO Y EFC
B) Detalle del crédito y los depósitos de las entidades de crédito y EFC

4.30 (Cont.) Crédito de entidades de depósito a Administraciones Públicas y otros sectores residentes por Comunidades Autónomas

Millones de euros

	Cantabria		Rioja,La		Murcia, Región de		Comunitat Valenciana		Aragón		Castilla-La Mancha		Canarias	
	16	17	18	19	20	21	22	23	24	25	26	27	28	29
08	16 529	0,90	13 181	0,72	50 912	2,76	188 463	10,23	49 600	2,69	56 986	3,09	58 784	3,19
09	16 625	0,90	12 996	0,71	49 351	2,69	186 100	10,13	48 847	2,66	57 843	3,15	58 033	3,16
10	16 764	0,90	12 883	0,69	49 363	2,66	185 657	10,00	49 393	2,66	56 804	3,06	56 394	3,04
11	16 458	0,92	12 308	0,68	48 196	2,68	180 871	10,06	47 213	2,63	54 197	3,01	52 722	2,93
12	15 064	0,92	10 441	0,64	45 829	2,80	158 250	9,68	43 145	2,64	46 225	2,83	47 274	2,89
13	13 681	0,93	9 452	0,64	38 812	2,64	141 399	9,63	38 849	2,64	42 179	2,87	42 225	2,87
14 /	13 847	0,94	9 393	0,64	37 510	2,54	140 748	9,55	37 891	2,57	41 764	2,83	41 560	2,82
II	13 334	0,91	9 367	0,64	37 087	2,54	139 126	9,53	37 674	2,58	41 171	2,82	40 918	2,80
III	13 121	0,92	9 209	0,65	36 130	2,53	136 943	9,61	36 748	2,58	40 595	2,85	40 244	2,82
IV	12 897	0,91	9 028	0,63	35 696	2,51	133 914	9,41	36 598	2,57	39 800	2,80	40 944	2,88
15 /	12 729	0,90	8 733	0,62	35 608	2,51	131 784	9,28	36 563	2,58	39 565	2,79	40 179	2,83
II	12 559	0,90	8 586	0,61	34 041	2,43	128 290	9,16	36 165	2,58	39 075	2,79	39 618	2,83
III	12 472	0,90	8 434	0,61	33 704	2,44	126 044	9,13	35 680	2,58	38 377	2,78	39 094	2,83
IV	12 165	0,89	8 245	0,61	33 473	2,46	122 973	9,04	35 173	2,59	37 382	2,75	38 540	2,83
16 /	11 959	0,90	8 192	0,61	32 631	2,45	121 155	9,08	34 961	2,62	37 488	2,81	38 321	2,87
II	11 944	0,89	8 138	0,61	34 063	2,54	124 172	9,26	35 197	2,62	37 298	2,78	38 190	2,85
III	11 811	0,90	8 022	0,61	33 271	2,53	113 910	8,67	34 574	2,63	36 743	2,80	37 910	2,88
IV	11 623	0,89	7 936	0,61	32 260	2,47	120 307	9,21	33 728	2,58	35 572	2,72	36 924	2,83
17 /	11 503	0,89	7 674	0,59	32 250	2,49	119 914	9,24	33 569	2,59	35 177	2,71	36 591	2,82
II	R 11 555	0,89	8 058	0,62	31 509	2,44	119 505	9,25	34 399	2,66	35 606	2,76	36 336	2,81
III	11 321	0,89	7 935	0,62	30 771	2,42	115 998	9,11	34 379	2,70	35 113	2,76	36 375	2,86

4. ENTIDADES DE CRÉDITO Y EFC
B) Detalle del crédito y los depósitos
de las entidades de crédito y EFC

4.30 (Cont.) Crédito de entidades de depósito a
Administraciones Públicas y otros sectores residentes
por Comunidades Autónomas

Millones de euros

	Navarra, Comunidad Foral de		Extremadura		Balears, Illes		Madrid, Comunidad de		Castilla y León		Ciudades autónomas				Sin clasificar (a)	
	Total	Porcentaje	Total	Porcentaje	Total	Porcentaje	Total	Porcentaje	Total	Porcentaje	Ceuta		Melilla		Total	Porcentaje
											Total	Porcentaje	Total	Porcentaje		
30	31	32	33	34	35	36	37	38	39	40	41	42	43	44	45	
08	24 862	1,35	23 277	1,26	46 183	2,51	452 858	24,57	77 278	4,19	1 376	0,07	1 097	0,06	3 638	0,20
09	24 491	1,33	23 221	1,26	46 661	2,54	449 943	24,48	75 601	4,11	1 509	0,08	1 075	0,06	10 880	0,59
10	24 320	1,31	23 371	1,26	46 197	2,49	450 895	24,28	75 227	4,05	1 595	0,09	1 070	0,06	29 874	1,61
11	23 572	1,31	22 815	1,27	45 004	2,50	445 841	24,80	72 872	4,05	1 548	0,09	1 064	0,06	27 658	1,54
12	21 053	1,29	20 485	1,25	40 552	2,48	410 989	25,14	64 869	3,97	1 478	0,09	1 071	0,07	27 417	1,68
13	19 340	1,32	18 126	1,23	35 885	2,44	357 256	24,32	56 545	3,85	1 353	0,09	1 024	0,07	29 360	2,00
14 /	18 889	1,28	17 569	1,19	35 695	2,42	380 574	25,81	55 493	3,76	1 242	0,08	987	0,07	26 478	1,80
II	18 416	1,26	17 618	1,21	35 546	2,44	378 127	25,91	55 251	3,79	1 226	0,08	997	0,07	23 037	1,58
III	17 852	1,25	17 356	1,22	34 421	2,41	373 781	26,22	53 994	3,79	1 217	0,09	988	0,07	18 083	1,27
IV	17 398	1,22	17 135	1,20	33 741	2,37	377 100	26,50	53 024	3,73	1 292	0,09	990	0,07	25 086	1,76
15 /	16 944	1,19	17 067	1,20	33 626	2,37	379 780	26,75	52 432	3,69	1 278	0,09	984	0,07	28 350	2,00
II	17 330	1,24	16 943	1,21	33 031	2,36	378 494	27,02	51 684	3,69	1 269	0,09	995	0,07	23 861	1,70
III	16 985	1,23	16 803	1,22	32 294	2,34	374 321	27,12	50 536	3,66	1 245	0,09	986	0,07	24 657	1,79
IV	16 639	1,22	16 324	1,20	32 021	2,35	371 235	27,29	49 061	3,61	1 245	0,09	1 001	0,07	22 643	1,66
16 /	16 665	1,25	16 269	1,22	32 204	2,41	373 651	28,02	48 648	3,65	1 242	0,09	992	0,07	15 674	1,18
II	17 164	1,28	16 318	1,22	32 280	2,41	377 911	28,17	49 219	3,67	1 269	0,09	990	0,07	17 929	1,34
III	16 899	1,29	15 998	1,22	31 835	2,42	371 749	28,29	48 601	3,70	1 228	0,09	984	0,07	18 302	1,39
IV	16 327	1,25	15 723	1,20	31 551	2,42	369 900	28,31	47 542	3,64	1 221	0,09	977	0,07	15 370	1,18
17 /	16 883	1,30	15 582	1,20	31 648	2,44	368 357	28,40	46 951	3,62	1 217	0,09	972	0,07	13 225	1,02
II	R 16 733	1,30	15 853	1,23	31 451	2,43	373 978	28,95	48 069	3,72	1 235	0,10	982	0,08	1 105	0,09
III	16 668	1,31	15 696	1,23	30 945	2,43	371 917	29,20	45 608	3,58	1 225	0,10	981	0,08	729	0,06

Véanse notas al final del capítulo.

4. ENTIDADES DE CRÉDITO Y EFC
B) Detalle del crédito y los depósitos
de las entidades de crédito y EFC

4.31 (1ª parte) Depósitos de Administraciones Públicas y otros sectores
residentes en entidades de depósito
por Comunidades Autónomas

Millones de euros

	Total nacional		Otros sectores residentes		Administraciones Públicas		País Vasco		Cataluña		Galicia		Andalucía		Asturias, Principado de	
	Total	Porcentaje	Total	Porcentaje	Total	Porcentaje	Total	Porcentaje	Total	Porcentaje	Total	Porcentaje	Total	Porcentaje	Total	Porcentaje
08	1 218 488	1 143 674	93,86	74 813	6,14	76 344	6,27	193 615	15,89	51 056	4,19	114 703	9,41	22 681	1,86	
09	1 219 886	1 142 013	93,62	77 873	6,38	78 640	6,45	202 565	16,61	53 872	4,42	113 446	9,30	22 520	1,85	
10	1 223 496	1 148 253	93,85	75 243	6,15	78 799	6,44	206 317	16,86	55 470	4,53	113 766	9,30	23 879	1,95	
11	1 176 126	1 109 656	94,35	66 470	5,65	74 850	6,36	194 333	16,52	53 224	4,53	106 593	9,06	23 611	2,01	
12	1 167 785	1 100 444	94,23	67 341	5,77	71 947	6,16	191 757	16,42	52 979	4,54	102 700	8,79	22 780	1,95	
13	1 196 711	1 134 915	94,84	61 796	5,16	73 729	6,16	201 003	16,80	55 027	4,60	108 396	9,06	24 878	2,08	
14 /	1 209 830	1 136 042	93,90	73 787	6,10	73 490	6,07	195 056	16,12	56 601	4,68	107 532	8,89	25 480	2,11	
II	1 224 483	1 148 775	93,82	75 708	6,18	74 620	6,09	197 374	16,12	57 631	4,71	108 063	8,83	25 726	2,10	
III	1 211 980	1 136 121	93,74	75 859	6,26	72 310	5,97	196 693	16,23	57 338	4,73	107 256	8,85	25 844	2,13	
IV	1 213 205	1 139 756	93,95	73 448	6,05	72 269	5,96	197 102	16,25	57 510	4,74	108 947	8,98	25 332	2,09	
15 /	1 220 624	1 136 112	93,08	84 512	6,92	72 381	5,93	194 470	15,93	56 754	4,65	106 482	8,72	24 792	2,03	
II	1 214 955	1 140 039	93,83	74 916	6,17	74 428	6,13	196 840	16,20	57 749	4,75	108 767	8,95	25 211	2,08	
III	1 197 564	1 128 172	94,21	69 392	5,79	73 573	6,14	195 122	16,29	57 248	4,78	108 729	9,08	24 291	2,03	
IV	1 211 969	1 135 872	93,72	76 097	6,28	74 676	6,16	193 377	15,96	57 899	4,78	109 686	9,05	24 070	1,99	
16 /	1 197 225	1 128 559	94,26	68 665	5,74	75 771	6,33	180 348	15,06	58 200	4,86	109 177	9,12	23 901	2,00	
II	1 216 215	1 145 199	94,16	71 016	5,84	76 633	6,30	185 206	15,23	59 453	4,89	112 155	9,22	24 556	2,02	
III	1 195 335	1 137 300	95,14	58 035	4,86	75 968	6,36	184 754	15,46	60 586	5,07	111 756	9,35	24 449	2,05	
IV	1 194 227	1 140 814	95,53	53 412	4,47	76 117	6,37	182 454	15,28	59 758	5,00	113 743	9,52	24 734	2,07	
17 /	1 185 863	1 136 810	95,86	49 053	4,14	78 651	6,63	180 609	15,23	59 793	5,04	111 863	9,43	24 935	2,10	
II	R 1 233 422	1 179 274	95,61	54 148	4,39	78 790	6,39	189 665	15,38	60 098	4,87	116 786	9,47	25 021	2,03	
III	1 226 878	1 163 288	94,82	63 589	5,18	77 503	6,32	184 734	15,06	60 248	4,91	116 249	9,48	24 793	2,02	

4. ENTIDADES DE CRÉDITO Y EFC
B) Detalle del crédito y los depósitos
de las entidades de crédito y EFC

4.31 (Cont.) Depósitos de Administraciones Públicas y otros sectores
residentes en entidades de depósito
por Comunidades Autónomas

Millones de euros

	Cantabria		Rioja,La		Murcia, Región de		Comunitat Valenciana		Aragón		Castilla-La Mancha		Canarias		Navarra, Comunidad Foral de	
	Total	Porcentaje	Total	Porcentaje	Total	Porcentaje	Total	Porcentaje	Total	Porcentaje	Total	Porcentaje	Total	Porcentaje	Total	Porcentaje
	16	17	18	19	20	21	22	23	24	25	26	27	28	29	30	31
08	11 354	0,93	7 888	0,65	24 501	2,01	104 832	8,60	33 489	2,75	35 246	2,89	25 599	2,10	17 529	1,44
09	11 974	0,98	8 288	0,68	24 623	2,02	102 614	8,41	34 556	2,83	36 353	2,98	25 702	2,11	17 585	1,44
10	12 200	1,00	8 649	0,71	24 938	2,04	100 720	8,23	35 900	2,93	37 137	3,04	26 104	2,13	18 462	1,51
11	11 752	1,00	8 019	0,68	23 684	2,01	100 156	8,52	34 622	2,94	35 586	3,03	24 263	2,06	17 488	1,49
12	11 405	0,98	7 731	0,66	23 867	2,04	96 630	8,27	34 038	2,91	34 457	2,95	22 388	1,92	15 549	1,33
13	12 387	1,04	8 420	0,70	24 051	2,01	97 436	8,14	35 892	3,00	35 902	3,00	24 215	2,02	16 518	1,38
14 /	12 566	1,04	8 236	0,68	24 245	2,00	97 341	8,05	35 741	2,95	36 005	2,98	23 566	1,95	16 328	1,35
II	12 261	1,00	8 261	0,67	24 538	2,00	97 657	7,98	34 968	2,86	35 906	2,93	23 628	1,93	15 971	1,30
III	12 189	1,01	8 154	0,67	24 644	2,03	97 241	8,02	35 518	2,93	35 577	2,94	23 693	1,95	15 711	1,30
IV	12 300	1,01	8 186	0,67	24 537	2,02	94 183	7,76	34 691	2,86	36 209	2,98	23 900	1,97	15 787	1,30
15 /	12 327	1,01	8 070	0,66	24 181	1,98	92 289	7,56	35 017	2,87	35 361	2,90	23 695	1,94	15 290	1,25
II	12 150	1,00	8 143	0,67	24 566	2,02	93 262	7,68	33 816	2,78	35 461	2,92	24 213	1,99	15 520	1,28
III	12 242	1,02	8 152	0,68	24 620	2,06	93 052	7,77	33 408	2,79	34 916	2,92	24 285	2,03	15 325	1,28
IV	12 356	1,02	8 286	0,68	24 938	2,06	93 691	7,73	34 034	2,81	35 624	2,94	24 608	2,03	15 568	1,28
16 /	12 070	1,01	8 335	0,70	24 576	2,05	93 168	7,78	33 533	2,80	35 720	2,98	24 811	2,07	15 580	1,30
II	12 302	1,01	8 426	0,69	25 356	2,08	95 309	7,84	33 248	2,73	36 274	2,98	25 632	2,11	15 924	1,31
III	12 647	1,06	8 409	0,70	24 412	2,04	92 643	7,75	32 748	2,74	36 073	3,02	26 220	2,19	15 788	1,32
IV	12 436	1,04	8 538	0,71	24 853	2,08	97 961	8,20	32 647	2,73	36 202	3,03	26 938	2,26	16 173	1,35
17 /	12 269	1,03	8 473	0,71	24 583	2,07	96 743	8,16	32 348	2,73	35 687	3,01	26 917	2,27	15 726	1,33
II	R 12 538	1,02	8 619	0,70	24 743	2,01	97 943	7,94	33 029	2,68	36 478	2,96	27 620	2,24	16 185	1,31
III	12 914	1,05	8 687	0,71	24 863	2,03	99 386	8,10	33 863	2,76	36 502	2,98	28 388	2,31	16 061	1,31

4. ENTIDADES DE CRÉDITO Y EFC
B) Detalle del crédito y los depósitos
de las entidades de crédito y EFC

4.31 (Cont.) Depósitos de Administraciones Públicas y otros sectores
residentes en entidades de depósito
por Comunidades Autónomas

Millones de euros

	Extremadura		Balears, Illes		Madrid, Comunidad de		Castilla y León		Ciudades autónomas				Banca electrónica		Sin clasificar	
	Total	Porcentaje	Total	Porcentaje	Total	Porcentaje	Total	Porcentaje	Ceuta		Melilla		Total	Porcentaje	Total	Porcentaje
									Total	Porcentaje	Total	Porcentaje				
	32	33	34	35	36	37	38	39	40	41	42	43	44	45	46	47
08	17 344	1,42	19 148	1,57	376 681	30,91	63 406	5,20	867	0,07	813	0,07	21 393	1,76	-	-
09	17 646	1,45	20 343	1,67	359 192	29,44	64 157	5,26	858	0,07	826	0,07	24 126	1,98	-	-
10	18 069	1,48	21 138	1,73	348 669	28,50	65 538	5,36	879	0,07	865	0,07	25 997	2,12	-	-
11	17 303	1,47	18 734	1,59	338 428	28,77	64 819	5,51	855	0,07	856	0,07	26 952	2,29	-	-
12	17 018	1,46	18 798	1,61	350 766	30,04	63 215	5,41	843	0,07	810	0,07	28 109	2,41	-	-
13	17 613	1,47	20 265	1,69	345 281	28,85	66 393	5,55	881	0,07	887	0,07	27 536	2,30	-	-
14 /	17 603	1,46	19 874	1,64	363 967	30,08	66 451	5,49	877	0,07	856	0,07	28 015	2,32	-	-
II	17 578	1,44	19 912	1,63	373 203	30,48	66 101	5,40	883	0,07	877	0,07	29 325	2,39	-	-
III	17 624	1,45	22 060	1,82	362 470	29,91	66 079	5,45	875	0,07	861	0,07	29 844	2,46	-	-
IV	17 880	1,47	20 770	1,71	365 418	30,12	65 812	5,42	881	0,07	862	0,07	30 629	2,52	-	-
15 /	17 701	1,45	20 326	1,67	383 624	31,43	65 092	5,33	870	0,07	851	0,07	31 050	2,54	-	-
II	17 691	1,46	20 815	1,71	367 200	30,22	65 130	5,36	891	0,07	861	0,07	32 240	2,65	-	-
III	17 700	1,48	21 804	1,82	354 001	29,56	64 366	5,37	844	0,07	803	0,07	33 083	2,76	-	-
IV	18 031	1,49	21 660	1,79	360 834	29,77	65 100	5,37	875	0,07	903	0,07	35 752	2,95	-	-
16 /	17 893	1,49	21 698	1,81	358 855	29,97	65 062	5,43	869	0,07	879	0,07	36 779	3,07	-	-
II	18 071	1,49	22 006	1,81	360 867	29,67	65 535	5,39	897	0,07	889	0,07	37 477	3,08	-	-
III	18 060	1,51	23 888	2,00	342 285	28,64	65 028	5,44	877	0,07	883	0,07	37 857	3,17	-	-
IV	18 277	1,53	23 131	1,94	333 831	27,95	65 522	5,49	893	0,07	909	0,08	39 109	3,27	-	-
17 /	18 124	1,53	22 670	1,91	330 027	27,83	64 847	5,47	877	0,07	899	0,08	39 822	3,36	-	-
II	R 18 214	1,48	23 699	1,92	361 606	29,32	65 394	5,30	893	0,07	914	0,07	35 185	2,85	-	-
III	18 199	1,48	25 712	2,10	356 278	29,04	65 561	5,34	894	0,07	911	0,07	35 132	2,86	-	-

Véanse notas al final del capítulo.

4. ENTIDADES DE CRÉDITO Y EFC
B) Detalles del crédito y los depósitos
de las entidades de crédito y EFC

4.32 Pasivos de las entidades de crédito Y EFC
frente a AAPP y frente a OSR, por instituciones

Millones de euros

	Pasivos frente a AAPP					Pasivos frente a otros sectores residentes				
	Total (a)	Depósitos				Dota- ciones	Entidades de crédito y EFC (c)	Entidades de depósito (b)	ICO	EFC
		Entidades de crédito y EFC	Entidades de depósito (b)	ICO	EFC					
1=2+6	2=3+4+5	3	4	5	6	7=8+9+10	8	9	10	
11	69 717	69 717	66 470	3 234	13	-	1 373 079	1 358 356	8 076	6 646
12	69 183	69 183	67 341	1 832	9	-	1 316 735	1 304 172	6 239	6 323
13	63 485	63 485	61 796	1 677	12	-	1 314 129	1 307 976	152	6 002
14	76 150	76 150	73 449	2 686	15	-	1 289 280	1 283 799	174	5 307
15	77 058	77 058	76 097	948	13	-	1 261 388	1 255 068	119	6 201
16 Jun	73 689	73 689	71 028	2 649	13	-	1 256 271	1 248 695	127	7 449
<i>Jul</i>	63 420	63 420	60 350	3 058	12	-	1 246 595	1 238 829	148	7 618
<i>Ago</i>	60 972	60 972	57 691	3 269	12	-	1 247 606	1 239 950	142	7 513
<i>Sep</i>	58 957	58 957	58 057	889	11	-	1 244 622	1 237 417	116	7 089
<i>Oct</i>	61 615	61 615	59 224	2 381	10	-	1 232 628	1 224 630	128	7 870
<i>Nov</i>	59 215	59 215	56 850	2 357	8	-	1 236 308	1 228 441	127	7 739
<i>Dic</i>	54 371	54 371	53 441	923	7	-	1 242 580	1 234 176	92	8 311
17 Ene	53 707	53 707	53 033	667	7	-	1 230 176	1 221 633	100	8 442
<i>Feb</i>	52 560	52 560	50 379	2 175	6	-	1 224 306	1 215 848	129	8 329
<i>Mar</i>	49 615	49 615	49 081	528	6	-	1 232 996	1 224 901	136	7 958
<i>Abr</i> R	52 558	52 558	51 823	729	6	-	1 218 064	1 208 726	146	9 191
<i>May</i>	54 178	54 178	53 090	1 083	6	-	1 218 792	1 209 712	115	8 965
<i>Jun</i>	56 457	56 457	54 150	2 301	6	-	1 232 993	1 223 605	102	9 286
<i>Jul</i>	64 617	64 617	62 118	2 493	6	-	1 222 284	1 213 141	92	9 051
<i>Ago</i>	66 465	66 465	63 776	2 683	6	-	1 220 466	1 211 387	137	8 942
<i>Sep</i>	64 521	64 521	63 608	907	7	-	1 222 646	1 213 629	69	8 948
<i>Oct</i> P	65 910	65 910	64 819	1 084	7	-	1 209 574	1 200 323	65	9 185

Véanse notas al final del capítulo.

4. ENTIDADES DE CRÉDITO Y EFC
C) Cuenta de resultados

4.B Entidades de depósito.
Resumen

Datos Enero - Septiembre de 2017

Millones de euros y Porcentajes

Serie en cuadro y columna/ Time series in table and column	Resultados/Results			Ratios sobre balance medio/Ratios (proportion of average balance sheet)		
	Entidades depósito residentes/ Resident deposit-taking institutions	Sucursales españolas en el extranjero/ Spanish branches abroad	Entidades depósito residentes/ sucursales/ Resident deposit-taking institutions and branches	Entidades depósito residentes/ Resident deposit-taking institutions	Sucursales españolas en el extranjero/ Spanish branches abroad	Entidades depósito residentes/ sucursales/ Resident deposit-taking institutions and branches
Resultados del periodo hasta: III-2017	Results for the period to: 2017-III					
Productos financieros	25 151	720	25 870	1,4	4,8	1,4
Costes financieros	7 490	112	7 602	0,4	0,7	0,4
Margen de intereses	17 660	608	18 268	1,0	4,0	1,0
Rendimientos de instrumentos de capital y otros productos y gastos	16 851	415	17 266	0,9	2,8	0,9
Margen bruto	34 511	1 023	35 534	1,9	6,8	1,9
Gastos de explotación	19 902	484	20 386	1,1	3,2	1,1
de los cuales: de personal	10 224	276	10 500	0,6	1,8	0,6
Dotaciones netas	2 850	17	2 867	0,2	0,1	0,2
Pérdida por deterioro de activos financieros	7 459	75	7 534	0,4	0,5	0,4
Resultado de la actividad de explotación	4 301	447	4 748	0,2	3,0	0,3
Pérdida por deterioro del resto de activos	8 048	-3	8 045	0,4	-0,0	0,4
Otros resultados	613	-1	612	0,0	-0,0	0,0
Beneficios antes de impuestos (contable hasta 1991)	-3 134	449	-2 685	-0,2	3,0	-0,1
Impuesto sobre sociedades	1 796	160	1 956	0,1	1,1	0,1
Dotaciones obligatorias a obras y fondos sociales	40	-	40	0,0	0,0	0,0
Beneficio contable (desde 1992)	-4 970	289	-4 681	-0,3	1,9	-0,3
PRO MEMORIA:	MEMORANDUM ITEM:					
Total dotaciones fondos	27 775	955	28 730	1,5	6,3	1,6
Recursos generados	27 016	1 429	28 445	1,5	9,5	1,6
Balance ajustado medio	2 417 426	20 077	2 437 503	100,0	100,0	100,0

Data January - September 2017

EUR millions and %
4. CREDIT INSTITUTIONS AND CFIs
C) Profit and loss account

4. ENTIDADES DE CRÉDITO Y EFC
C) Cuenta de resultados

4.36 Estructura de la cuenta de resultados.
Entidades de depósito

Millones de euros

	Productos financieros	Costes financieros	Margen de intereses	Rendimiento instrumentos cap. y otros pto. y gastos (c)	Margen bruto	Gastos explotación del cual		Dotaciones netas	Pérdida por deterioro de activos financieros	Resultado de la actividad de explotación	Pérdida por deterioro del resto de activos	Otros resultados	Beneficios antes impuestos (cont. hasta 1991)	Impuestos/societades	Dotaciones obras y fondos sociales	Beneficio contable (desde 1992)
	(a)	(b)					de personal									
	1	2	3	4	5	6	7	8	9	10	11	12	13	14	15	16
12	80 465	47 725	32 739	26 768	59 507	26 951	15 587	6 422	82 547	-56 413	33 444	2 724	-87 133	-13 441	14	-73 706
13	65 028	38 212	26 816	28 728	55 544	26 798	15 108	2 185	21 800	4 761	4 110	3 505	4 156	-4 658	25	8 790
14	54 734	27 616	27 118	28 300	55 418	26 116	14 329	1 869	14 500	12 933	1 528	1 659	13 063	1 678	42	11 343
15	43 462	17 052	26 410	25 122	51 532	26 261	14 182	1 766	10 699	12 806	3 414	1 362	10 753	1 396	45	9 312
16	36 232	11 936	24 296	24 144	48 440	26 388	13 943	3 482	8 342	10 228	3 971	459	6 717	593	45	6 078
16 I-III	27 411	9 224	18 187	18 464	36 651	19 670	10 430	1 366	5 259	10 356	2 057	877	9 176	850	38	8 289
17 I-III	25 151	7 490	17 660	16 851	34 511	19 902	10 224	2 850	7 459	4 301	8 048	613	-3 134	1 796	40	-4 970
13 IV	15 083	8 557	6 526	5 944	12 469	6 712	3 659	-126	5 499	385	2 038	1 035	-618	-3 526	4	2 903
14 I	14 172	7 767	6 405	8 197	14 602	6 503	3 644	64	3 596	4 439	758	564	4 245	521	21	3 703
II	13 859	7 208	6 651	8 582	15 233	6 423	3 553	337	4 056	4 417	1 089	-100	3 228	337	15	2 876
III	13 478	6 665	6 813	4 951	11 764	6 566	3 598	-138	3 563	1 773	436	935	2 272	515	3	1 753
IV	13 225	5 977	7 248	6 570	13 818	6 623	3 534	1 606	3 285	2 304	-755	260	3 319	305	3	3 011
15 I	11 806	5 033	6 773	7 570	14 343	6 514	3 534	-179	3 386	4 622	1 196	265	3 692	651	14	3 027
II	11 182	4 464	6 718	7 481	14 199	6 530	3 564	693	3 014	3 962	987	363	3 338	896	9	2 433
III	10 453	3 900	6 552	4 449	11 001	6 499	3 522	90	1 678	2 734	892	378	2 221	518	10	1 692
IV	10 022	3 655	6 367	5 622	11 989	6 719	3 562	1 161	2 621	1 487	340	356	1 503	-669	13	2 160
16 I	9 448	3 343	6 105	6 816	12 921	6 531	3 495	239	1 856	4 294	1 049	-94	3 151	462	12	2 678
II	9 167	3 096	6 071	6 997	13 068	6 594	3 503	1 037	1 844	3 594	673	694	3 615	146	14	3 455
III	8 796	2 785	6 011	4 652	10 662	6 546	3 433	89	1 559	2 468	336	277	2 410	242	12	2 156
IV	8 821	2 712	6 109	5 680	11 789	6 718	3 512	2 116	3 083	-128	1 913	-418	-2 460	-257	7	-2 210
17 I	8 464	2 556	5 908	6 880	12 788	6 426	3 400	699	1 888	3 774	-11	35	3 820	292	14	3 514
II	8 369	2 468	5 900	5 435	11 335	6 964	3 418	1 514	3 763	-906	7 478	496	-7 887	1 792	13	-9 692
III	8 318	2 466	5 852	4 536	10 388	6 511	3 406	637	1 808	1 432	581	81	933	-288	12	1 209

Véanse notas al final del capítulo.

4. ENTIDADES DE CRÉDITO Y EFC
C) Cuenta de resultados

4.37 Productos financieros.
Entidades de depósito

Millones de euros

	Total	En euros	En moneda extranjera	Productos de inversiones crediticias					Cartera de valores excepto renta variable (a)	Rectificaciones por operaciones de cobertura	Otros productos financieros
				Total	Sistema crediticio	Administraciones Públicas	Otros sectores residentes	Sectores no residentes			
	+10+11 1=2+3=4+9+	2	3	4	5	6	7	8	9	10	11
12	80 465	77 090	3 381	63 037	3 238	3 383	52 009	4 407	16 429	-889	1 888
13	65 028	62 727	2 301	47 546	2 363	3 084	38 971	3 127	17 110	-1 215	1 587
14	54 734	52 575	2 158	39 300	1 252	2 538	33 191	2 319	14 532	-1 000	1 902
15	43 462	40 967	2 495	32 179	695	1 979	27 662	1 843	10 199	-930	2 013
16	36 232	33 855	2 377	27 535	626	1 440	23 561	1 908	7 446	-956	2 207
16 I-III	27 411	25 637	1 774	20 795	473	1 113	17 837	1 370	5 787	-738	1 567
17 I-III	25 151	23 321	1 830	19 798	467	872	16 814	1 645	4 211	-349	1 476
13 IV	15 083	14 590	493	10 835	506	705	9 012	612	4 101	-299	446
14 I	14 172	13 665	506	10 174	398	633	8 568	575	3 787	-246	456
II	13 859	13 342	516	9 943	339	639	8 377	589	3 680	-251	487
III	13 478	12 902	576	9 701	290	627	8 248	537	3 600	-239	416
IV	13 225	12 666	559	9 482	226	640	7 998	618	3 465	-265	543
15 I	11 806	11 171	635	8 699	224	563	7 423	490	2 789	-197	515
II	11 182	10 518	664	8 298	185	521	7 126	467	2 612	-229	501
III	10 453	9 835	617	7 767	179	469	6 714	405	2 503	-249	432
IV	10 022	9 443	579	7 414	107	427	6 400	481	2 296	-254	565
16 I	9 448	8 850	597	7 138	159	394	6 137	447	2 078	-254	486
II	9 167	8 609	559	6 908	156	370	5 925	457	1 953	-253	559
III	8 796	8 178	618	6 749	158	350	5 775	466	1 756	-232	523
IV	8 821	8 217	604	6 740	153	326	5 724	538	1 659	-218	640
17 I	8 464	7 843	620	6 494	162	292	5 524	516	1 479	-166	657
II	8 369	7 773	595	6 742	188	294	5 707	552	1 292	-77	403
III	8 318	7 704	615	6 563	117	286	5 583	577	1 440	-106	416

Véanse notas al final del capítulo.

4. ENTIDADES DE CRÉDITO Y EFC
C) Cuenta de resultados

4.38 Costes financieros.
Entidades de depósito

Millones de euros

	Total +10+11+12 1=2+3+4+9	En euros 2	En moneda extranjera 3	Gastos por intereses					Empréstitos, otros valores negociab. y financ. subordin. (a) 9	Rectificaciones por operaciones de cobertura 10	Otros costes financieros 11	Comisiones de producción (b) 12
				Total 4	Sistema crediticio 5	Administraciones Públicas 6	Otros sectores residentes 7	Sectores no residentes 8				
12	47 725	45 703	2 026	38 035	7 134	822	25 611	4 468	15 178	-5 969	392	89
13	38 212	36 668	1 544	32 523	4 767	749	23 925	3 083	12 049	-6 703	253	89
14	27 616	26 425	1 191	23 085	2 841	622	17 391	2 231	8 691	-4 456	211	85
15	17 052	15 963	1 089	14 359	1 714	335	11 042	1 269	5 984	-3 621	258	72
16	11 936	10 772	1 164	9 115	1 215	257	6 594	1 049	4 869	-2 716	592	76
16 I-III	9 224	8 357	867	7 089	954	208	5 141	785	3 732	-2 086	432	58
17 I-III	7 490	6 488	1 000	5 369	676	142	3 728	823	2 901	-1 546	720	18
13 IV	8 557	8 225	332	7 316	993	175	5 543	604	2 658	-1 514	70	28
14 I	7 767	7 452	314	6 517	847	162	4 918	591	2 487	-1 311	53	21
II	7 208	6 887	321	6 024	767	169	4 499	589	2 222	-1 098	40	20
III	6 665	6 369	296	5 484	667	150	4 154	514	2 148	-1 050	62	21
IV	5 977	5 717	259	5 059	561	142	3 820	537	1 834	-997	56	24
15 I	5 033	4 755	278	4 287	501	103	3 305	379	1 615	-950	60	21
II	4 464	4 169	295	3 783	442	78	2 913	350	1 473	-892	85	14
III	3 900	3 656	244	3 250	423	74	2 490	263	1 467	-893	59	18
IV	3 655	3 383	272	3 039	348	80	2 335	276	1 429	-887	55	19
16 I	3 343	3 054	289	2 657	357	67	1 963	270	1 324	-773	114	21
II	3 096	2 812	284	2 380	319	81	1 714	267	1 235	-688	150	18
III	2 785	2 492	294	2 052	278	60	1 465	249	1 172	-625	168	18
IV	2 712	2 414	298	2 026	260	49	1 453	264	1 138	-630	160	18
17 I	2 556	2 239	317	1 878	258	46	1 310	263	1 038	-573	195	18
II	2 468	2 127	338	1 701	225	46	1 149	281	981	-470	239	...
III	2 466	2 122	345	1 790	192	50	1 269	278	882	-503	286	...

Véanse notas al final del capítulo.

4. ENTIDADES DE CRÉDITO Y EFC
C) Cuenta de resultados

4.39 Detalle de los productos de la cartera de valores y de los costes de los valores emitidos.
Entidades de depósito

Millones de euros

	Productos de la cartera de valores								Coste financiero de valores representativos de deuda emitida y financiaciones subordinadas			
	Total 1	Intereses de valores representativos de deuda					Intereses cartera negociac. renta fija (b) 7	Resultados cartera renta variable (a) 8	Total 9	Pagars y efectos (c) 10	Valores representativos de deuda emitida (d) 11	De financiaciones subordinadas 12
		Total 2	Entidades cto residentes 3	Administraciones públicas 4	Otros sectores residentes 5	Sectores no residentes 6						
12	31 290	16 429	3 024	8 591	2 764	2 050	...	14 861	15 178	1 939	10 072	3 168
13	26 040	17 110	2 425	9 721	3 561	1 403	...	8 930	12 049	1 078	8 890	2 081
14	24 453	14 532	1 860	8 465	2 696	1 510	...	9 921	8 691	298	7 043	1 350
15	18 681	10 199	1 258	5 806	1 450	1 684	...	8 481	5 984	108	4 819	1 057
16	17 520	7 446	872	4 379	766	1 429	...	10 074	4 869	82	3 665	1 122
16 I-III	12 855	5 787	679	3 429	590	1 090	...	7 068	3 732	65	2 828	838
17 I-III	10 728	4 211	292	2 434	370	1 116	...	6 517	2 901	-	2 115	768
14 II	7 046	3 680	469	2 150	692	369	...	3 366	2 222	84	1 842	296
III	4 654	3 600	454	2 049	695	403	...	1 054	2 148	67	1 728	353
IV	6 331	3 465	415	2 048	581	422	...	2 867	1 834	44	1 535	254
15 I	4 798	2 789	354	1 596	416	423	...	2 009	1 615	33	1 325	257
II	5 170	2 612	329	1 485	374	425	...	2 558	1 473	30	1 182	261
III	3 270	2 503	314	1 408	349	432	...	767	1 467	24	1 178	265
IV	5 443	2 296	262	1 318	311	405	...	3 147	1 429	21	1 134	275
16 I	4 646	2 078	255	1 245	218	359	...	2 568	1 324	21	1 030	273
II	5 378	1 953	219	1 193	185	356	...	3 424	1 235	22	929	285
III	2 831	1 756	204	990	187	375	...	1 075	1 172	22	870	281
IV	4 666	1 659	194	950	176	339	...	3 007	1 138	18	837	283
17 I	4 158	1 479	175	852	122	330	...	2 680	1 038	17	728	293
II	3 889	1 292	57	743	109	383	...	2 597	981	-	714	268
III	2 680	1 440	60	838	139	403	...	1 240	882	-	674	207

Véanse notas al final del capítulo.

4. ENTIDADES DE CRÉDITO Y EFC
C) Cuenta de resultados

4.40 Otros productos y gastos ordinarios.
Entidades de depósito

Millones de euros

	Comisiones											Beneficio neto:		
	Neto +13 1=2+12+	Neto 2	De las que:				De las que:				Opera- ciones moneda extran- jera	Otras opera- ciones finan- cieras	Otros produc- tos de explota- ción neto	
			Comisio- nes per- cibidas	Por ser- vicios cobros y pagos	Por ser- vicios de va- lores	Por co- mercia- liza- ciones	Otras	Comi- siones pagadas	Comi- siones cedidas	Por opera- ciones con va- lores				Otras
3	4	5	6	7	8	9 (a)	10	11 (b)	12	13	14			
12	11 907	11 275	13 912	5 129	1 214	2 926	2 874	2 637	1 101	211	1 281	-623	3 259	-2 004
13	19 798	10 931	13 439	4 689	1 195	3 264	2 595	2 507	998	199	1 270	665	9 934	-1 733
14	18 379	11 257	13 709	4 209	1 480	3 689	2 676	2 452	909	218	1 290	-108	8 631	-1 401
15	16 641	11 237	13 572	3 833	1 476	4 212	2 559	2 335	745	203	1 352	418	6 316	-1 330
16	14 070	11 059	13 435	3 838	1 335	4 388	2 249	2 376	759	216	1 372	54	4 286	-1 329
16 I-III	11 397	8 200	9 960	2 834	981	3 215	1 718	1 760	550	157	1 030	301	3 298	-401
17 I-III	10 333	8 868	10 748	3 218	723	3 103	2 094	1 880	211	206	1 514	261	1 774	-569
13 IV	3 986	2 742	3 392	1 158	325	833	654	649	249	49	340	176	1 608	-540
14 I	5 562	2 763	3 355	1 051	372	887	635	591	223	67	292	115	3 048	-365
II	5 216	2 908	3 550	1 102	419	907	680	643	273	60	302	-179	2 821	-333
III	3 898	2 741	3 351	1 068	314	916	652	609	222	42	336	81	1 547	-472
IV	3 703	2 845	3 453	988	374	979	709	608	190	49	360	-125	1 214	-231
15 I	5 561	2 808	3 384	917	394	1 025	661	576	181	53	334	-8	2 818	-56
II	4 923	2 887	3 483	955	395	1 076	684	595	188	53	346	296	1 614	125
III	3 682	2 738	3 339	964	336	1 050	620	601	200	48	343	-59	929	73
IV	2 475	2 803	3 366	997	351	1 060	594	562	176	49	328	189	955	-1 473
16 I	4 248	2 725	3 293	906	340	1 092	567	568	162	57	342	175	1 236	113
II	3 573	2 778	3 385	942	349	1 074	609	607	187	55	357	182	1 119	-506
III	3 576	2 696	3 281	987	291	1 050	543	585	202	45	331	-56	943	-8
IV	2 673	2 859	3 475	1 004	354	1 173	531	616	208	59	342	-247	988	-928
17 I	4 200	2 913	3 526	972	386	1 148	597	613	211	66	386	70	1 281	-64
II	2 838	3 076	3 739	1 109	209	1 001	785	663	...	79	584	-6	243	-475
III	3 296	2 879	3 483	1 137	127	954	712	604	...	61	543	197	250	-30

Véanse notas al final del capítulo.

4. ENTIDADES DE CRÉDITO Y EFC
C) Cuenta de resultados

4.41 Estructura de la cuenta de resultados.
Entidades de depósito residentes y sucursales en el extranjero

Millones de euros

	Pro- ductos finan- carios	Costes finan- carios	Margen de in- tere- ses	Rendi- miento instru- mentos cap. y otros ptos.y gastos	Margen bruto	Gastos explota- ción		Dota- ciones netas	Pérdi- da por deteri- orio de ac- tivos finan- carios	Resul- tado de la activi- dad de ex- plo- tación	Pérdi- da por deteri- orio del resto de ac- tivos	Otros resul- tados	Bene- ficios antes impues- tos (cont. hasta 1991)	Impues- tos / socie- dades	Dota- ciones obras y fondos socia- les	Bene- ficio conta- ble (desde 1992)
						del cual	de perso- nal									
1	2	3	4	5	6	7	8	9	10	11	12	13	14	15	16	
12	81 128	47 828	33 300	27 195	60 495	27 424	15 873	6 439	82 961	-56 329	33 448	2 754	-87 023	-13 334	14	-73 703
13	65 589	38 298	27 291	29 227	56 518	27 205	15 359	2 179	21 760	5 375	4 136	3 497	4 736	-4 535	25	9 245
14	55 332	27 692	27 640	28 795	56 435	26 554	14 611	1 870	14 580	13 431	1 534	1 654	13 552	1 817	42	11 692
15	44 122	17 153	26 969	25 614	52 583	26 766	14 504	1 759	10 765	13 292	3 413	1 358	11 238	1 522	45	9 671
16	37 039	12 093	24 946	24 655	49 601	26 991	14 313	3 507	8 400	10 704	3 969	595	7 329	790	45	6 495
16 I-III	27 974	9 339	18 635	18 764	37 399	20 089	10 701	1 371	5 306	10 633	2 056	1 012	9 588	988	38	8 562
17 I-III	25 870	7 602	18 268	17 266	35 534	20 386	10 500	2 867	7 534	4 748	8 045	612	-2 685	1 956	40	-4 681
13 IV	15 228	8 585	6 643	6 047	12 691	6 815	3 718	-121	5 497	499	2 050	1 032	-518	-3 498	4	2 975
14 I	14 304	7 780	6 524	8 327	14 852	6 609	3 717	58	3 607	4 578	759	563	4 382	545	21	3 815
II	14 012	7 234	6 778	8 706	15 483	6 530	3 618	340	4 068	4 545	1 090	-102	3 354	373	15	2 966
III	13 635	6 682	6 953	5 080	12 033	6 675	3 669	-141	3 592	1 906	436	932	2 402	554	3	1 844
IV	13 382	5 997	7 385	6 683	14 068	6 740	3 607	1 613	3 312	2 403	-751	260	3 414	345	3	3 067
15 I	11 971	5 054	6 917	7 715	14 632	6 639	3 616	-187	3 403	4 777	1 192	264	3 848	680	14	3 155
II	11 341	4 485	6 856	7 604	14 460	6 650	3 641	692	3 009	4 108	987	363	3 483	930	9	2 544
III	10 625	3 935	6 690	4 591	11 281	6 617	3 599	93	1 686	2 884	893	377	2 369	552	10	1 807
IV	10 186	3 679	6 507	5 704	12 210	6 859	3 647	1 161	2 667	1 523	340	355	1 538	-640	13	2 165
16 I	9 613	3 384	6 230	6 927	13 157	6 654	3 579	239	1 868	4 395	1 048	-94	3 253	489	12	2 753
II	9 378	3 142	6 237	7 061	13 297	6 741	3 598	1 041	1 872	3 643	673	839	3 810	215	14	3 581
III	8 982	2 813	6 169	4 776	10 945	6 693	3 524	91	1 567	2 594	336	267	2 525	285	12	2 228
IV	9 065	2 754	6 311	5 891	12 202	6 902	3 612	2 136	3 093	72	1 913	-417	-2 259	-199	7	-2 067
17 I	8 717	2 598	6 118	7 009	13 127	6 592	3 497	718	1 928	3 889	-12	34	3 935	347	14	3 574
II	8 607	2 497	6 110	5 599	11 709	7 123	3 507	1 509	3 776	-699	7 476	493	-7 682	1 849	13	-9 544
III	8 547	2 507	6 040	4 658	10 698	6 671	3 496	640	1 830	1 558	580	84	1 062	-240	12	1 289

Véanse notas al final del capítulo.

4. ENTIDADES DE CRÉDITO Y ESTABLECIMIENTOS FINANCIEROS DE CRÉDITO
D) Cuadros complementarios

4.45 Entidades de crédito y EFC
Número de entidades

	Número de entidades							
	Total (a) (b)	Entidades de depósito			Crédito oficial	EFC/ECAOL		
		Total	Entidades españolas	Sucursales extranjeras		Total	Estable- cimientos financieros de crédito (EFC)	ECAOL
1=2+5+6	2=3+4	3	4	5	6=7+8	7	8	
11	335	275	189	86	1	59	59	-
12	314	258	173	85	1	55	55	-
13	292	241	155	86	1	50	50	-
14	272	224	138	86	1	47	47	-
15	262	217	135	82	1	44	44	-
16	250	206	124	82	1	43	43	-
15 /	266	218	133	85	1	47	47	-
II	263	216	133	83	1	46	46	-
III	263	216	135	81	1	46	46	-
IV	262	217	135	82	1	44	44	-
16 /	257	212	131	81	1	44	44	-
II	257	212	130	82	1	44	44	-
III	255	210	129	81	1	44	44	-
IV	250	206	124	82	1	43	43	-
17 /	248	206	123	83	1	41	41	-
II	249	207	123	84	1	41	41	-
III	248	207	124	83	1	40	40	-

Véanse notas al final del capítulo.

4. ENTIDADES DE CRÉDITO Y EFC
D) Cuadros complementarios

4.46 Entidades de crédito y EFC.
Número de empleados

	Número de empleados					
	Total	Entidades de depósito	Crédito oficial	EFC/ECAOL (a)		
				Total	Establecimientos financieros de crédito	ECAOL
1=2+3+6	2	3	4=5+6	5	6	
97	247 361	242 155	270	4 936	4 936	...
98	247 685	242 268	263	5 154	5 154	...
99	244 513	239 020	264	5 229	5 229	...
00	243 743	238 587	267	4 889	4 889	...
01	245 228	239 895	271	5 062	5 062	-
02	243 677	238 199	268	5 210	5 210	...
03	245 157	239 103	295	5 759	5 759	...
04	247 471	241 164	291	6 016	6 016	...
05	254 411	247 765	290	6 356	6 356	-
06	263 682	256 585	294	6 803	6 803	-
07	277 311	269 920	278	7 113	7 113	-
08	278 301	270 855	296	7 150	7 150	-
09	269 475	263 093	307	6 075	6 075	-
10	263 715	257 578	322	5 815	5 815	-
11	248 093	242 726	320	5 047	5 047	-
12	236 504	231 389	313	4 802	4 802	-
13	217 878	212 991	310	4 577	4 577	-
14	208 291	203 305	321	4 665	4 665	-
15	202 954	197 825	317	4 812	4 812	-
16	194 283	189 280	308	4 695	4 695	-

Véanse notas al final del capítulo.

4. ENTIDADES DE CRÉDITO Y EFC
D) Cuadros complementarios

4.47 Número de oficinas operativas y de representación de las entidades de crédito residentes y del Banco de España (a)

Número de oficinas

1	Banco de España	Entidades de crédito y establecimientos financieros de crédito					Oficinas de representación		
		Total	Oficinas en España			Oficinas en el extranjero	En el extranjero de entidades residentes	En España de entidades no residentes	
			Total	Entidades de depósito	Crédito oficial				EFC
2=3+7	3=4+5+6	4	5	6	7	8	9		
11	16	40 202	40 103	39 843	1	259	99	94	55
12	16	38 237	38 142	37 903	1	238	95	81	46
13	16	33 786	33 713	33 527	1	185	73	67	43
14	16	32 073	31 999	31 817	1	181	74	68	43
15	16	31 155	31 087	30 921	1	165	68	71	41
16	16	28 959	28 807	28 643	1	163	152	65	39
15 /	16	31 878	31 804	31 623	1	180	74	68	43
//	16	31 665	31 592	31 412	1	179	73	70	42
///	16	31 429	31 356	31 176	1	179	73	72	43
IV	16	31 155	31 087	30 921	1	165	68	71	41
16 /	16	30 858	30 790	30 627	1	162	68	69	40
//	16	30 359	30 207	30 040	1	166	152	69	38
///	16	29 645	29 492	29 325	1	166	153	68	38
IV	16	28 959	28 807	28 643	1	163	152	65	39
17 /	16	28 553	28 404	28 240	1	163	149	65	38
//	16	28 123	27 974	27 810	1	163	149	65	38
///	16	27 882	27 737	27 574	1	162	145	66	38

Véanse notas al final del capítulo.

4. ENTIDADES DE CRÉDITO Y EFC
D) Cuadros complementarios

4.48 Entidades de crédito y EFC.
Número de oficinas por
Comunidades Autónomas

Datos referidos a Septiembre de 2017

Número de oficinas

	Banco de España	Entidades de Crédito y EFC/ Credit Institutions and CFIs			
		Oficinas en España/ Branches in Spain	Entidades de depósito/ Deposit-taking institutions	Otras entidades de crédito y EFC/ Other credit institutions and CFIs	
	1	2=3+4	3	4	
País Vasco	1	1 375	1 369	6	País Vasco
Cataluña	1	3 980	3 959	21	Cataluña
Galicia	1	1 578	1 570	8	Galicia
Andalucía	2	4 496	4 463	33	Andalucía
Asturias, Principado de	1	682	678	4	Asturias, Principado de
Cantabria	-	340	339	1	Cantabria
Rioja, La	-	317	316	1	Rioja, La
Murcia, Región de	1	828	824	4	Murcia, Región de
Comunitat Valenciana	2	2 770	2 757	13	Comunitat Valenciana
Aragón	1	1 088	1 081	7	Aragón
Castilla-La Mancha	-	1 564	1 560	4	Castilla-La Mancha
Canarias	2	928	918	10	Canarias
Navarra, Comunidad Foral de	-	520	519	1	Navarra, Comunidad Foral de
Extremadura	1	921	917	4	Extremadura
Baleares, Illes	1	826	824	2	Baleares, Illes
Madrid, Comunidad de	1	3 436	3 398	38	Madrid, Comunidad de
Castilla y León	1	2 051	2 045	6	Castilla y León
Ceuta y Melilla	-	37	37	-	Ceuta and Melilla
TOTAL EN ESPAÑA	16	27 737	27 574	163	TOTAL IN SPAIN

September 2017 Data

4.48 Credit Institutions and CFIs
Number of branches by
Regional (autonomous) governments

Number of branches

4. CREDIT INSTITUTIONS AND CFIs
D) Supplementary tables

4. ENTIDADES DE CRÉDITO Y EFC
D) Cuadros complementarios

4.49 Entidades de crédito y EFC.
Número de oficinas por provincias

Datos referidos a Septiembre de 2017

Número de oficinas

	Banco de España	Entidades de Crédito y EFC/ Credit Institutions and CFIs			
		Oficinas en España/ Branches in Spain	Entidades de depósito/ Deposit-taking institutions	Otras entidades de crédito y EFC Other credit institutions and CFIs	
	1	2=3+4	3	4	
Álava	-	208	208	-	Álava
Albacete	-	260	259	1	Albacete
Alacant	1	984	979	5	Alacant
Almería	-	419	416	3	Almería
Asturias	1	682	678	4	Asturias
Ávila	-	132	132	-	Ávila
Badajoz	1	595	593	2	Badajoz
Balears, Illes	1	826	824	2	Balears, Illes
Barcelona	1	2 749	2 730	19	Barcelona
(capital)	1	1 003	990	13	(capital)
Burgos	-	352	351	1	Burgos
Cáceres	-	326	324	2	Cáceres
Cádiz	-	492	485	7	Cádiz
Cantabria	-	340	339	1	Cantabria
Castelló	-	335	333	2	Castelló
Ciudad Real	-	389	388	1	Ciudad Real
Córdoba	-	494	489	5	Córdoba
Coruña, La	1	637	632	5	Coruña, La
Cuenca	-	215	215	-	Cuenca
Girona	-	446	445	1	Girona
Granada	-	595	593	2	Granada
Guadalajara	-	192	191	1	Guadalajara
Gipuzkoa	-	470	468	2	Gipuzkoa
Huelva	-	286	284	2	Huelva
Huesca	-	247	246	1	Huesca
Jaén	-	483	481	2	Jaén
León	-	391	389	2	León
Lleida	-	354	354	-	Lleida
Lugo	-	245	245	-	Lugo
Madrid	1	3 436	3 398	38	Madrid
(capital)	1	1 901	1 877	24	(capital)
Málaga	1	807	802	5	Málaga
Murcia	1	828	824	4	Murcia
Navarra	-	520	519	1	Navarra
Ourense	-	202	202	-	Ourense
Palencia	-	137	137	-	Palencia
Palmas, Las	1	456	449	7	Palmas, Las
Pontevedra	-	494	491	3	Pontevedra
Rioja, La	-	317	316	1	Rioja, La
Salamanca	-	262	261	1	Salamanca
Tenerife	1	472	469	3	Tenerife
Segovia	-	134	134	-	Segovia
Sevilla	1	920	913	7	Sevilla
Soria	-	108	108	-	Soria
Tarragona	-	431	430	1	Tarragona
Teruel	-	187	187	-	Teruel
Toledo	-	508	507	1	Toledo
València	1	1 451	1 445	6	València
Valladolid	1	352	350	2	Valladolid
Bizkaia	1	697	693	4	Bizkaia
Zamora	-	183	183	-	Zamora
Zaragoza	1	654	648	6	Zaragoza
Ceuta y Melilla	-	37	37	-	Ceuta and Melilla
TOTAL NACIONAL	16	27 737	27 574	163	NATIONAL TOTAL
Extranjero	-	145	132	13	Foreign branches
TOTAL	16	27 882	27 706	176	TOTAL

September 2017 Data
4.49 Credit institutions and CFIs
Number of branches by provinces

Number of branches
4. CREDIT INSTITUTIONS AND CFIs.
D) Supplementary tables

4. ENTIDADES DE CRÉDITO Y EFC (Información obtenida de los estados de supervisión)
E) Balances de los componentes de entidades de crédito y EFC

4.51 Entidades de depósito. Activo

Millones de euros

	Total 1=2a11	Créditos				Valores distintos de acciones y participaciones		Acciones y participaciones		Activos no sectorizados		Promemoria Del cual	
		Residentes en España			Resto del mundo 5	Residentes en España (b) 6	Resto del mundo (b) 7	Residentes en España (b) 8	Resto del mundo 9	Efectivo 10	Otros (c) 11	Dudosos 12	Morosos (d) 13
		Sistema crediticio 2	AAPP 3	OSR (a) 4									
					2	3	4	5	6	7	8	9	10
11	3 250 226	199 245	82 989 171 537	226 960	338 967	58 340	160 409	90 131	7 486	370 662	139 557	106 542	
12	3 256 386	229 550	96 890 1 537 748	226 277	406 654	82 808	166 986	90 167	7 434	411 870	168 429	132 200	
13	2 874 176	165 060	76 627 1 392 384	174 358	389 591	74 769	188 718	91 280	7 280	314 110	197 962	146 107	
14	2 779 129	113 516	94 697 1 328 189	163 860	388 415	81 439	156 947	104 097	7 604	340 366	173 532	130 742	
15	2 645 492	135 626	85 709 1 274 653	180 026	323 718	74 602	133 401	112 115	7 958	317 684	135 120	99 064	
16 Jun	2 653 002	130 310	94 874 1 246 532	188 268	325 171	74 033	134 549	111 318	7 059	340 888	123 892	91 350	
Jul	2 618 065	125 196	90 208 1 235 824	180 740	316 430	72 907	135 384	111 938	7 120	342 319	122 146	...	
Ago	2 592 470	136 648	87 527 1 227 037	172 507	312 053	72 634	135 296	112 007	7 035	329 725	121 253	...	
Sep	2 592 140	130 414	87 966 1 226 306	181 347	304 848	74 867	133 901	112 078	6 757	333 656	119 031	88 915	
Oct	2 557 474	131 925	87 161 1 218 925	170 785	295 996	72 083	134 495	111 912	6 867	327 325	119 275	...	
Nov	2 552 133	122 119	84 419 1 229 607	178 030	292 385	72 942	127 735	112 668	6 749	325 480	119 701	...	
Dic	2 541 132	141 413	83 867 1 222 511	184 473	280 505	71 757	129 552	113 495	7 469	306 090	117 978	88 345	
17 Ene	2 517 239	133 545	91 359 1 209 689	179 207	277 525	76 917	129 789	113 226	6 786	299 196	117 416	...	
Feb	2 511 817	127 114	83 499 1 206 614	185 323	281 026	75 443	129 573	114 596	6 701	301 929	116 774	...	
Mar	2 523 714	132 880	83 559 1 213 632	194 347	275 698	77 762	129 422	116 358	6 619	293 437	113 507	...	
Abr	2 508 230	132 542	82 495 1 209 397	185 781	269 546	75 761	134 052	111 911	7 160	299 585	112 203	...	
May	2 505 323	150 831	81 151 1 207 763	179 341	268 419	76 281	131 603	110 480	6 961	292 491	110 618	...	
Jun	2 533 687	168 586	82 907 1 209 022	187 120	268 562	74 253	138 422	112 333	7 308	285 172	106 513	...	
Jul	2 540 751	174 360	79 841 1 201 796	193 203	267 995	71 484	146 949	110 248	7 284	287 591	106 515	...	
Ago	2 528 401	182 313	78 253 1 191 840	182 151	269 811	69 862	145 901	110 422	7 371	290 476	105 777	...	
Sep	2 541 455	187 183	77 291 1 196 335	184 581	270 041	72 872	145 232	111 313	8 679	287 929	104 072	...	
Oct	2 560 428	201 767	77 241 1 199 999	190 499	261 948	71 787	145 347	112 000	9 641	290 199	103 019	...	

Veáanse notas al final del capítulo

4. ENTIDADES DE CRÉDITO Y EFC(Información obtenida de los estados de supervisión)
E) Balances de los componentes de entidades de crédito y EFC

4.52 Entidades de depósito. Pasivo

Millones de euros

	Total 1=3a10	Depósitos					Pasivos no sectorizados				
		Total 2=3a6	Residentes en España			Resto del mundo 6	Valores distintos de acciones y particip. 7	Patrimonio, ajustes y correcc. (b) 8	Pasivos de Obra Benéfico-Social 9	Periodificación y otros pasivos (c) 10	
			Sistema crediticio 3	AAPP 4	OSR (a) 5						
		2				3	4	5	6	7	8
11	3 250 226	2 245 317	340 066	66 470 1 358 356	480 425	368 620	350 126	3 022	283 140		
12	3 256 386	2 224 677	524 074	67 341 1 304 172	329 089	324 418	389 230	2 077	315 983		
13	2 874 176	1 999 036	333 422	61 796 1 307 976	295 842	234 985	414 010	1 593	224 553		
14	2 779 129	1 938 813	276 373	73 449 1 283 799	305 192	196 334	392 410	86	251 485		
15	2 645 492	1 887 281	274 081	76 097 1 255 068	282 034	184 176	353 534	93	220 409		
16 Jun	2 653 002	1 877 249	273 709	71 028 1 248 695	283 818	181 219	350 032	103	244 399		
Jul	2 618 065	1 850 634	272 093	60 350 1 238 829	279 363	176 779	351 136	104	239 411		
Ago	2 592 470	1 838 281	276 899	57 691 1 239 950	263 740	176 229	351 184	106	226 670		
Sep	2 592 140	1 834 533	268 570	58 057 1 237 417	270 489	175 389	349 192	106	232 921		
Oct	2 557 474	1 811 493	265 367	59 224 1 224 630	262 272	172 288	348 431	108	225 155		
Nov	2 552 133	1 805 080	259 769	56 850 1 228 441	260 020	171 901	347 178	108	227 866		
Dic	2 541 132	1 806 954	256 567	53 441 1 234 176	262 770	174 674	345 287	97	214 119		
17 Ene	2 517 239	1 786 658	255 227	53 033 1 221 633	256 765	167 979	345 135	99	217 367		
Feb	2 511 817	1 789 057	262 490	50 379 1 215 848	260 340	168 809	345 230	101	208 620		
Mar	2 523 714	1 815 083	280 823	49 081 1 224 901	260 278	164 326	343 350	104	200 851		
Abr	2 508 230	1 796 722	282 230	51 823 1 208 726	253 943	169 320	341 901	99	200 187		
May	2 505 323	1 795 862	285 104	53 090 1 209 712	247 956	170 838	342 645	102	195 876		
Jun	2 533 687	1 826 940	294 376	54 150 1 223 605	254 809	170 061	338 149	103	198 434		
Jul	2 540 751	1 815 570	297 097	62 118 1 213 141	243 214	170 374	353 125	104	201 578		
Ago	2 528 401	1 806 098	295 271	63 776 1 211 387	235 665	168 349	353 185	105	200 664		
Sep	2 541 455	1 819 762	289 426	63 608 1 213 629	253 099	170 740	352 835	106	198 012		
Oct	2 560 428	1 831 936	292 791	64 819 1 200 323	274 003	173 456	352 355	107	202 574		

Veáanse notas al final del capítulo

4. ENTIDADES DE CRÉDITO Y EFC(Información obtenida de los estados de supervisión)
E) Balances de los componentes de entidades de crédito y EFC

4.53 Entidades de depósito. Crédito. Otros sectores residentes

Millones de euros

	Total (a) 1=4+5+9 +10+11+12	Del cual:		Crédito comercial 4	Total 5	Otros deudores a plazo			Deudores a la vista 9	Arrendamiento financiero 10	Dudosos (b) 11	Crédito asumido por el Estado 12	Pro-memoria Total menos crédito a EFC desde enero 2014 13			
		A tipo variable 2	En moneda extranjera 3			Total 6	Del cual:	Adquis. tempor. activos 7						Deudores con garantía real 8	Del cual:	
																Con garantía hipotecaria 8
11	1 715 037	1 250 187	18 556	44 440	1 475 111	43 849	1 018 402	981 966	38 291	21 689	135 505	-	1 715 037			
12	1 537 748	1 132 713	15 295	36 180	1 286 613	41 673	888 758	856 296	34 621	17 732	162 601	-	1 537 748			
13	1 392 384	1 011 076	11 940	28 625	1 122 350	42 974	780 068	753 728	33 602	16 022	191 784	-	1 392 384			
14	1 328 189	943 206	14 785	30 925	1 083 627	40 589	731 646	704 839	31 111	15 053	167 473	-	1 302 196			
15	1 274 653	897 718	15 137	36 522	1 063 979	39 568	703 157	673 386	28 578	15 589	129 984	-	1 246 958			
16 Jun	1 246 532	856 407	15 475	35 834	1 043 853	20 381	690 050	662 004	32 556	16 130	118 159	-	1 220 080			
Jul	1 235 824	854 516	14 988	35 806	1 042 346	16 657	688 359	660 542	24 941	16 217	116 514	-	1 208 878			
Ago	1 227 037	847 182	14 891	32 743	1 038 846	19 234	685 030	657 308	23 591	16 078	115 779	-	1 201 195			
Sep	1 226 306	842 036	15 226	34 518	1 038 687	20 592	682 760	655 267	23 620	16 022	113 460	-	1 199 651			
Oct	1 218 925	835 033	15 307	34 605	1 030 144	14 231	678 432	652 309	24 623	16 050	113 503	-	1 193 018			
Nov	1 229 607	857 220	15 745	35 007	1 031 977	16 578	676 712	649 197	32 327	16 330	113 964	-	1 203 019			
Dic	1 222 511	852 945	16 595	39 401	1 029 016	17 508	670 456	643 454	25 535	16 283	112 275	-	1 192 595			
17 Ene	1 209 689	846 707	15 344	35 766	1 016 034	12 997	667 075	640 407	29 861	16 261	111 766	-	1 182 527			
Feb	1 206 614	841 515	15 762	35 134	1 014 279	13 174	665 610	639 119	29 739	16 329	111 134	-	1 179 945			
Mar	1 213 632	836 905	16 319	37 842	1 026 007	15 809	665 954	638 497	25 100	16 452	108 231	-	1 185 403			
R Abr	1 209 397	747 529	15 598	37 935	1 015 131	11 515	31 089	17 095	108 148	...	1 180 912			
May	1 207 763	743 871	15 206	35 679	1 017 279	13 280	30 964	17 232	106 609	...	1 207 763			
Jun	1 209 022	747 582	15 288	39 165	1 010 639	13 333	39 146	17 380	102 693	...	1 178 948			
Jul	1 201 796	750 217	14 861	38 056	1 011 583	12 643	31 639	17 620	102 897	...	1 172 740			
Ago	1 191 840	667 553	14 650	36 089	1 004 894	11 777	31 050	17 653	102 154	...	1 163 361			
Sep	1 196 335	507 270	14 961	38 595	1 007 134	13 439	32 424	17 685	100 495	...	1 165 894			
P Oct	1 199 999	660 546	14 574	36 844	1 009 926	16 537	36 076	17 701	99 451	...	1 170 303			

4. ENTIDADES DE CRÉDITO Y EFC(Información obtenida de los estados de supervisión)
E) Balances de los componentes de entidades de crédito y EFC

4.54 Entidades de depósito. Activo. Valores

Millones de euros

	Valores distintos de acciones y participaciones										Acciones y participaciones					
	Total 1=2+8	Residentes en España						Resto del mundo				Total +15 11=12+	Residentes en España			RM 15
		Total 2=3+4+7	Sistema Credicio 3	AAPP			OSR 7	Neto 8=9-10	Total 9	Posic. cortas (a) 10	Total 12=13+14		Sistema Credicio 13	OSR 14		
				Neto 4=5-6	Total 5	Posic. cortas (a) 6										
11	397 307	338 967	62 368	186 635	194 454	7 820	89 964	58 340	64 105	5 765	250 540	160 409	59 546	100 863	90 131	
12	489 462	406 654	73 773	222 997	229 112	6 115	109 884	82 808	90 282	7 474	257 154	166 986	55 964	111 023	90 167	
13	464 360	389 591	51 055	231 099	237 904	6 804	107 437	74 769	82 611	7 842	279 998	188 718	64 244	124 474	91 280	
14	469 854	388 415	31 670	261 965	270 038	8 073	94 780	81 439	91 685	10 246	261 044	156 947	38 956	117 990	104 097	
15	398 320	323 718	22 323	227 773	237 650	9 876	73 622	74 602	84 326	9 724	245 517	133 401	25 915	107 487	112 115	
16 Jun	399 204	325 171	16 712	239 931	247 862	7 931	68 529	74 033	82 820	8 787	245 867	134 549	26 586	107 963	111 318	
Jul	389 337	316 430	15 369	232 715	241 649	8 934	68 346	72 907	82 105	9 198	247 322	135 384	26 557	108 826	111 938	
Ago	384 687	312 053	15 250	228 822	237 252	8 429	67 980	72 634	82 090	9 456	247 303	135 296	26 603	108 693	112 007	
Sep	379 716	304 848	14 792	223 841	232 406	8 566	66 216	74 867	83 140	8 272	245 979	133 901	23 293	110 609	112 078	
Oct	368 079	295 996	14 126	216 755	225 696	8 941	65 115	72 083	80 596	8 513	246 407	134 495	23 754	110 741	111 912	
Nov	365 327	292 385	13 651	214 426	223 943	9 517	64 308	72 942	82 219	9 277	240 403	127 735	23 460	104 275	112 668	
Dic	352 261	280 505	13 672	203 941	213 018	9 077	62 892	71 757	80 155	8 399	243 047	129 552	23 330	106 222	113 495	
17 Ene	354 442	277 525	11 636	203 200	209 875	6 676	62 689	76 917	84 809	7 892	243 015	129 789	23 515	106 274	113 226	
Feb	356 469	281 026	11 261	207 740	215 575	7 835	62 024	75 443	84 839	9 396	244 168	129 573	23 159	106 414	114 596	
Mar	353 460	275 698	9 565	204 637	212 241	7 605	61 497	77 762	87 030	9 268	245 780	129 422	24 419	105 003	116 358	
R Abr	345 307	269 546	9 028	199 905	205 928	6 023	60 613	75 761	85 629	9 869	245 963	134 052	23 163	110 889	111 911	
May	344 701	268 419	8 927	199 874	205 843	5 969	59 619	76 281	85 763	9 482	242 083	131 603	23 205	108 399	110 480	
Jun	342 816	268 562	9 525	199 442	205 848	6 406	59 595	74 253	84 122	9 869	250 755	138 422	23 599	114 824	112 333	
Jul	339 479	267 995	9 191	199 099	206 347	7 249	59 706	71 484	82 622	11 138	257 197	146 949	34 393	112 555	110 248	
Ago	339 673	269 811	9 404	199 909	206 851	6 942	60 498	69 862	80 707	10 845	256 323	145 901	33 728	112 173	110 422	
Sep	342 913	270 041	9 785	202 087	210 284	8 196	58 168	72 872	82 616	9 743	256 544	145 232	34 559	110 673	111 313	
P Oct	333 735	261 948	9 854	198 101	207 394	9 293	53 994	71 787	82 450	10 662	257 347	145 347	34 611	110 736	112 000	

4. ENTIDADES DE DEPÓSITO

A) Balance agregado según los estados de supervisión

4.55 Pasivo. Otros sectores residentes

Millones de euros

	Del cual:		Depósitos a la vista (b)	Depósitos a plazo y preaviso (c)	Cesión temporal de activos	Pasivos por transferencia de activos (d)	Pasivos financieros híbridos (e)	Depósitos subordinados (f)	Otros pasivos	Promemoria: Depósitos distribuidos por provincias. Entidades de depósito (g)
	Total (a)	En moneda extranjera								
	6+7+8+9 1=3+4+5+	2								
	3	4	5	6	7	8	9	10		
11	1 358 356	28 062	474 868	705 120	59 933	47 350	27 180	43 906	...	1 109 656
12	1 304 172	30 200	469 312	692 440	60 111	36 817	19 610	25 882	...	1 100 444
13	1 307 976	30 414	500 161	676 919	63 989	31 615	15 592	19 700	...	1 134 915
14	1 283 799	27 499	562 553	597 192	60 099	26 441	21 786	15 729	...	1 139 756
15	1 255 068	28 913	649 960	508 682	41 610	19 551	17 362	17 904	...	1 135 872
16 Jun	1 248 695	29 069	702 962	456 608	36 356	17 445	16 396	18 927	...	1 145 199
Jul	1 238 829	28 534	707 857	448 634	30 775	17 290	15 577	18 695
Ago	1 239 950	28 942	712 155	443 597	33 567	16 969	15 238	18 426
Sep	1 237 417	28 662	718 809	436 451	33 415	16 914	15 020	16 808	...	1 137 300
Oct	1 224 630	27 553	724 112	425 943	28 288	15 953	14 668	15 667
Nov	1 228 441	28 181	735 792	415 676	30 673	16 421	14 667	15 213
Dic	1 234 176	27 959	753 528	403 507	32 353	14 944	14 343	15 502	...	1 140 814
17 Ene	1 221 633	27 623	759 237	391 123	27 758	14 180	12 976	16 360
Feb	1 215 848	27 651	764 425	380 598	27 657	13 982	12 963	16 224
Mar	1 224 901	28 678	782 727	368 854	31 270	13 965	11 859	16 226	...	1 136 810
Abr	R 1 208 726	26 649	785 107	354 253	26 890	13 977	13 389	15 110
May	1 209 712	26 086	798 723	340 953	28 533	14 085	12 474	14 943
Jun	1 223 605	27 065	820 965	334 671	28 441	13 370	11 166	14 991	...	1 179 274
Jul	1 213 141	26 527	817 918	328 955	26 006	13 834	11 753	14 675
Ago	1 211 387	26 986	821 555	326 212	24 415	13 239	11 347	14 619
Sep	1 213 629	26 072	830 868	320 138	24 032	13 168	10 629	14 794	...	1 163 288
Oct	P 1 200 323	25 613	828 502	307 293	26 726	13 052	10 254	14 497

Veáanse notas al final del capítulo

4. ENTIDADES DE DEPÓSITO

A) Balance agregado según los estados de supervisión

4.56 Otros activos no sectorizados

Millones de euros

	Activo Fijo							Activo Obra Benéfico Social	Periodificación y otros activos				
	Total (a)	Mobiliario	Inmuebles	Derechos s/bienes de arrendamiento financieros	Activos cedidos en arrendamiento operativo	Activos no corrientes en venta	Activo intangible		Total	Periodificación			Otros activos (a)
										Total	Devenido de productos	Otros	
+5+6+7 1=2+3+4	2	3	4	5	6	7	8	9=10+13	10=11+	11	12	13	
11	54 333	5 656	19 418	573	646	24 629	3 411	1 738	314 591	12 222	9 076	3 146	302 369
12	50 798	5 181	16 408	539	530	20 995	7 144	1 086	359 986	11 843	7 600	4 243	348 142
13	50 203	4 672	16 166	524	482	19 828	8 530	799	263 107	9 814	6 470	3 344	253 294
14	53 173	4 313	15 899	607	437	22 723	9 194	21	287 172	9 154	5 682	3 471	278 018
15	53 791	4 145	15 901	627	440	23 617	9 061	20	263 873	7 972	4 715	3 258	255 901
16 Jun	51 866	4 052	15 883	627	469	23 733	7 102	20	289 002	8 020	4 509	3 510	280 983
Jul	51 619	4 090	15 775	634	475	23 580	7 065	20	290 680	8 075	4 621	3 455	282 605
Ago	51 466	4 047	15 781	629	473	23 526	7 010	20	278 239	8 397	4 749	3 648	269 842
Sep	51 517	4 049	15 483	652	503	23 768	7 062	20	282 120	8 344	4 739	3 605	273 776
Oct	51 355	4 050	15 921	664	512	23 199	7 009	20	275 950	8 534	4 942	3 592	267 416
Nov	51 654	4 069	15 949	678	518	23 342	7 098	19	273 807	8 860	5 135	3 725	264 948
Dic	50 613	4 225	15 985	712	519	23 012	6 160	18	255 459	6 290	3 484	2 806	249 170
17 Ene	50 555	4 199	16 023	712	520	23 015	6 085	18	248 622	6 023	3 229	2 794	242 599
Feb	50 356	4 202	16 012	699	526	22 908	6 010	18	251 555	6 288	3 443	2 845	245 267
Mar	50 038	4 223	15 949	718	535	22 657	5 957	18	243 381	6 041	3 024	3 017	237 340
Abr	R 50 011	4 320	16 079	515	545	22 771	5 780	18	249 483	6 375	3 289	3 086	243 108
May	49 843	4 341	16 086	523	554	22 695	5 644	18	242 557	6 436	3 420	3 016	236 121
Jun	48 331	4 358	15 521	515	564	22 872	4 500	18	236 750	6 056	2 880	3 177	230 694
Jul	49 204	4 336	15 561	509	572	23 777	4 449	18	238 296	5 954	2 813	3 141	232 341
Ago	49 128	4 339	15 551	548	573	23 716	4 401	18	241 257	6 391	3 090	3 301	234 866
Sep	49 036	4 352	15 499	553	578	23 470	4 584	18	238 801	6 747	3 229	3 518	232 054
Oct	P 48 584	4 351	15 426	558	579	23 351	4 320	18	241 522	6 564	3 121	3 443	234 958

Veáanse notas al final de capítulo

4. ENTIDADES DE CRÉDITO Y EFC (Información obtenida de los estados de supervisión)

4.57 Entidades de depósito. Patrimonio neto, ajustes y correcciones de valor

E) Balances de los componentes de entidades de crédito y EFC

Millones de euros

	Total	Patrimonio neto							Ajustes de valoración A. y P. financieros (a)	Ajustes de valoración A. y P. financieros (b)	Correcciones de valor por deterioro activos (c)			Promemoria Pérdidas por deterioro de participaciones (f)
		Total	Fondos propios					Otras cuentas			Total	Del cual:		
			Total	Capital y fondo dotación	Reservas	Beneficios netos	Otras cuentas					Total para créditos (d)	Específica para créditos OSR (e)	
10	1=2+9+	2=3+8	3=4a7	4	5	6	7	8	9	10	11	12	13	
11	350 126	212 606	216 816	46 746	177 958	-14 721	6 833	-4 210	15 630	121 890	80 090	49 631	17 404	
12	389 230	186 806	191 474	71 340	187 355	-68 634	1 414	-4 668	13 735	188 688	119 996	72 276	27 850	
13	414 010	223 575	221 774	76 816	133 439	8 790	2 731	1 801	6 701	183 734	110 080	89 405	1 634	
14	392 410	220 562	212 833	79 684	122 564	11 343	-757	7 728	7 858	163 990	95 735	77 742	-635	
15	353 534	216 601	213 330	58 178	150 187	9 312	-4 347	3 270	5 495	131 438	75 000	60 574	1 472	
16 Jun	350 032	219 414	217 583	59 178	156 428	6 139	-4 162	1 831	5 063	125 554	67 823	54 134	1 221	
Jul	351 136	221 228	218 529	59 337	156 421	6 982	-4 211	2 699	4 893	125 015	67 276	
Ago	351 184	222 166	219 291	59 362	156 416	7 734	-4 221	2 875	4 628	124 390	66 601	
Sep	349 192	220 557	217 900	57 392	155 226	8 288	-3 006	2 657	4 489	124 145	65 728	51 816	1 312	
Oct	348 431	217 693	215 805	57 467	155 228	5 940	-2 830	1 888	4 167	126 571	67 697	
Nov	347 178	216 261	215 384	57 522	154 720	6 127	-2 985	877	4 735	126 182	67 008	
Dic	345 287	215 892	214 040	57 767	154 915	6 086	-4 728	1 852	4 665	124 729	64 764	51 288	2 341	
17 Ene	345 135	216 193	215 377	57 776	160 944	989	-4 331	815	4 576	124 366	64 400	
Feb	345 230	217 012	216 199	57 759	160 777	2 390	-4 727	813	4 313	123 905	64 105	
Mar	343 350	217 034	215 705	57 810	157 684	3 514	-3 303	1 329	4 152	122 163	62 724	49 116	-364	
R Abr	341 901	216 817	215 548	57 910	154 624	3 998	-985	1 269	3 325	121 759	62 166	
May	342 645	217 148	215 326	58 021	154 228	4 008	-931	1 822	3 739	121 758	62 132	
Jun	338 149	208 261	206 684	51 040	163 425	-6 173	-1 609	1 577	3 256	126 632	61 046	43 605	4 557	
Jul	353 125	223 415	221 137	54 585	173 784	-5 512	-1 720	2 278	2 647	127 063	60 633	
Ago	353 185	223 759	222 253	54 441	173 847	-4 258	-1 777	1 506	3 035	126 391	60 010	
Sep	352 835	222 890	221 332	54 462	173 615	-4 963	-1 781	1 557	3 053	126 893	59 523	...	5 421	
P Oct	352 355	222 599	220 654	53 654	174 515	-4 684	-2 831	1 945	3 147	126 609	59 178	

Veáanse notas al final del capítulo

4. ENTIDADES DE CRÉDITO Y EFC (Información obtenida de los estados de supervisión)

4.58 Entidades de depósito. Pasivos no sectorizados

E) Balances de los componentes de entidades de crédito y EFC

Millones de euros

	Pasivo	Periodificación y otros pasivos								
		Total	Fondos de provisión				Periodificación			Otros pasivos (a)
			Total	Pensiones	Impuestos	Otros	Total	Interes no vdos	Otras period.	
1	2=3+7+10	3=4+5+6	4	5	6	7=8+9	8	9	10	
11	3 022	283 140	27 757	18 253	608	8 896	25 011	19 671	5 341	230 372
12	2 077	315 983	36 573	16 878	665	19 030	25 231	20 066	5 165	254 179
13	1 593	224 553	29 926	16 733	1 332	11 860	23 040	17 978	5 062	171 587
14	86	251 485	28 596	17 737	2 419	8 439	20 039	13 625	6 414	202 850
15	93	220 409	28 083	16 920	2 962	8 201	16 382	10 028	6 354	175 944
16 Jun	103	244 399	26 784	16 995	1 581	8 209	13 017	7 292	5 725	204 598
Jul	104	239 411	26 167	16 608	1 489	8 070	13 121	7 451	5 670	200 122
Ago	106	226 670	26 007	16 521	1 449	8 038	13 856	7 942	5 914	186 807
Sep	106	232 921	26 484	16 687	1 385	8 412	14 528	8 226	6 302	191 909
Oct	108	225 155	26 510	16 588	1 390	8 532	14 668	8 193	6 474	183 978
Nov	108	227 866	27 098	16 570	1 391	9 137	15 055	8 410	6 644	185 713
Dic	97	214 119	28 479	16 421	1 600	10 458	13 071	6 804	6 268	172 568
17 Ene	99	217 367	28 311	16 231	1 592	10 488	12 606	6 149	6 456	176 450
Feb	101	208 620	28 051	16 146	1 472	10 432	11 396	5 916	5 480	169 172
Mar	104	200 851	28 152	16 132	1 480	10 540	10 750	5 318	5 432	161 949
R Abr	99	200 187	28 173	16 140	1 482	10 551	10 293	4 791	5 502	161 721
May	102	195 876	27 693	16 373	1 439	9 881	10 289	4 677	5 612	157 894
Jun	103	198 434	28 304	16 170	1 727	10 407	9 850	4 346	5 505	160 280
Jul	104	201 578	27 346	15 845	1 649	9 852	9 902	4 469	5 432	164 330
Ago	105	200 664	27 098	15 766	1 627	9 705	10 536	4 898	5 638	163 029
Sep	106	198 012	27 262	15 712	1 855	9 695	11 180	5 214	5 965	159 570
P Oct	107	202 574	27 031	15 646	1 827	9 558	11 506	5 190	6 316	164 037

4. ENTIDADES DE CRÉDITO Y EFC (Información obtenida de los estados de supervisión)
E) Balances de los componentes de entidades de crédito y EFC

4.81 Establecimientos financieros de crédito. Activo

Millones de euros

	Total	Créditos			Valores distintos de acciones y participaciones		Acciones y participaciones		Activos no sectorizados		Promemoria		
		Residentes en España			Resto del mundo	Residentes en España	Resto del mundo	Residentes en España	Resto del mundo	Efectivo	Otros (b)	Del cual	
		Sistema crediticio	AAPP	OSR (a)								Dudosos	Morosos (c)
					1=2a11	2	3	4	5	6	7		
11	54 637	2 121	1 919	43 064	5 034	1	-	61	13	0	2 423	3 831	3 478
12	49 445	2 822	1 312	38 996	3 723	90	1	86	13	0	2 402	3 824	3 420
13	47 182	2 061	1 385	36 789	4 575	6	-	93	13	0	2 258	4 022	3 236
14	47 251	2 874	929	36 611	4 248	0	-	112	13	0	2 463	3 726	2 896
15	50 142	1 659	673	39 919	5 039	26	-	228	83	0	2 516	3 030	2 360
16 Jun	50 942	1 770	603	40 573	4 776	13	-	242	69	0	2 896	3 083	2 369
<i>Jul</i>	51 337	2 226	617	40 981	4 371	13	-	160	73	0	2 896	3 076	...
<i>Ago</i>	50 414	1 688	632	40 479	4 536	13	-	161	73	0	2 832	3 068	...
<i>Sep</i>	51 025	1 727	691	40 957	4 513	13	-	246	73	0	2 806	3 061	2 381
<i>Oct</i>	51 423	1 902	715	41 238	4 326	13	-	178	56	0	2 995	2 979	...
<i>Nov</i>	51 594	1 763	681	41 479	4 595	13	-	178	56	0	2 830	2 899	...
<i>Dic</i>	55 201	2 286	842	43 234	5 577	14	-	233	57	0	2 959	2 816	2 289
17 Ene	52 692	1 800	608	42 334	4 814	14	-	175	57	0	2 891	2 775	...
<i>Feb</i>	52 191	1 756	520	41 986	4 798	16	-	175	57	0	2 884	2 737	...
<i>Mar</i>	53 439	1 761	528	42 963	5 282	19	-	232	58	0	2 596	2 695	...
<i>Abr</i>	53 512	2 296	525	42 932	4 743	19	-	174	57	0	2 766	2 719	...
<i>May</i>	53 214	1 784	492	43 247	4 780	17	-	174	57	0	2 663	2 744	...
<i>Jun</i>	55 041	1 846	482	44 445	5 321	14	-	232	57	0	2 645	2 768	...
<i>Jul</i>	54 426	1 823	561	44 234	4 822	14	-	173	58	0	2 741	2 792	...
<i>Ago</i>	54 027	1 902	526	43 685	4 912	-	-	51	57	0	2 895	2 817	...
<i>Sep</i>	55 005	2 322	601	43 913	5 284	15	0	232	57	0	2 581	2 823	...
<i>Oct</i>	P 54 083	1 986	531	43 729	4 975	15	0	178	57	0	2 612	2 830	...

Veáanse notas al final del capítulo

4. ENTIDADES DE CRÉDITO Y EFC (Información obtenida de los estados de supervisión)
E) Balances de los componentes de entidades de crédito y EFC

4.82 Establecimientos financieros de crédito. Pasivo

Millones de euros

	Total	Depósitos				Pasivos no sectorizados			
		Total	Residentes en España			Resto del mundo	Valores distintos de acciones y particip.	Patrimonio, ajustes y correcc. (a)	Periodificación y otros pasivos (b)
			Sistema crediticio	AAPP	OSR				
		1=3a9	2=3a6	3	4	5	6	7	8
11	54 637	45 933	31 629	13	6 646	7 645	296	6 229	2 179
12	49 445	40 239	28 678	9	6 323	5 228	156	6 515	2 535
13	47 182	38 146	27 772	12	6 002	4 360	76	6 976	1 984
14	47 251	37 882	28 234	15	5 307	4 326	25	6 964	2 380
15	50 142	40 431	28 717	13	6 201	5 500	30	7 177	2 504
16 Jun	50 942	40 763	28 201	13	7 449	5 100	31	7 436	2 712
<i>Jul</i>	51 337	41 694	28 566	12	7 618	5 498	31	7 506	2 106
<i>Ago</i>	50 414	40 629	27 608	12	7 513	5 496	31	7 582	2 172
<i>Sep</i>	51 025	40 958	28 558	11	7 089	5 300	31	7 480	2 555
<i>Oct</i>	51 423	40 990	27 643	10	7 870	5 467	32	7 459	2 943
<i>Nov</i>	51 594	41 700	28 334	8	7 739	5 619	32	7 446	2 417
<i>Dic</i>	55 201	45 313	31 466	7	8 311	5 528	32	7 467	2 390
17 Ene	52 692	43 315	28 997	7	8 442	5 869	32	6 681	2 664
<i>Feb</i>	52 191	42 650	28 470	6	8 329	5 845	32	6 667	2 843
<i>Mar</i>	53 439	43 746	29 949	6	7 958	5 833	32	7 551	2 110
<i>Abr</i>	53 512	44 169	29 315	6	9 191	5 656	32	7 590	1 721
<i>May</i>	53 214	43 937	29 095	6	8 965	5 871	32	7 615	1 630
<i>Jun</i>	55 041	45 324	30 877	6	9 286	5 154	32	7 440	2 245
<i>Jul</i>	54 426	45 003	30 398	6	9 051	5 548	32	7 491	1 900
<i>Ago</i>	54 027	44 333	29 816	6	8 942	5 569	32	7 541	2 121
<i>Sep</i>	55 005	45 425	31 090	7	8 948	5 380	33	7 451	2 096
<i>Oct</i>	P 54 083	45 000	30 144	7	9 185	5 665	33	7 505	1 544

Veáanse notas al final del capítulo

4. ENTIDADES DE CRÉDITO Y EFC (Información obtenida de los estados de supervisión)
E) Balances de los componentes de entidades de crédito y EFC

4.83 Establecimientos financieros de crédito
Crédito. Otros sectores residentes.

Millones de euros

	Total 12 +10+11+ 1=4+5+7	Del cual:		Crédito comer- cial	Del cual:		Otros deudores a plazo			Deudores a la vista	Arrenda- miento finan- ciero	Dudosos (a)
		A tipo variable	En mone- da ex- tranjera		Deudo- res con garant. real	Con garant. hipote- caria	Total	Del cual:				
								Adquis. tempor. activos	Activos financ. híbridos			
	2	3	4	5	6	7	8	9	10	11	12	
11	43 064	22 370	4	5 496	14 369	13 807	11 411	-	-	2 753	5 422	3 614
12	38 996	20 866	5	4 342	12 184	11 795	10 583	-	-	4 157	4 108	3 621
13	36 789	19 761	14	5 945	10 284	10 118	9 416	-	-	4 411	2 903	3 830
14	36 611	19 146	14	5 680	9 371	9 362	10 664	-	-	4 760	2 608	3 528
15	39 919	18 026	144	6 117	8 221	8 215	14 795	-	-	5 306	2 661	2 818
16 Jun	40 573	16 445	161	5 545	8 041	8 036	16 135	-	-	5 198	2 785	2 869
Jul	40 981	16 521	162	5 792	8 078	8 073	16 242	-	-	5 222	2 798	2 850
Ago	40 479	16 233	159	5 904	7 937	7 932	15 927	-	-	5 131	2 749	2 831
Sep	40 957	15 738	134	4 898	7 981	7 977	17 269	-	-	5 226	2 770	2 813
Oct	41 238	15 775	134	5 093	8 000	7 996	17 392	-	-	5 239	2 776	2 738
Nov	41 479	15 805	135	5 265	8 015	8 011	17 503	-	-	5 249	2 782	2 665
Dic	43 234	16 669	233	5 657	7 926	7 923	18 288	-	-	5 915	2 858	2 590
17 Ene	42 334	16 264	228	5 672	7 733	7 730	17 796	-	-	5 771	2 789	2 573
Feb	41 986	16 067	225	5 768	7 639	7 636	17 565	-	-	5 701	2 755	2 558
Mar	42 963	16 111	433	5 293	7 856	7 854	18 874	-	-	5 501	2 898	2 541
Abr	42 932	16 037	431	5 436	7 820	7 817	18 756	-	-	5 475	2 885	2 560
May	43 247	16 029	430	5 424	7 816	7 814	19 071	-	-	5 473	2 883	2 579
Jun	44 445	16 096	297	5 219	7 891	7 889	19 705	-	-	5 888	3 144	2 598
Jul	44 234	16 019	296	5 194	7 853	7 851	19 611	-	-	5 860	3 129	2 586
Ago	43 685	15 821	292	5 130	7 756	7 754	19 368	-	-	5 787	3 090	2 554
Sep	43 913	16 077	167	5 036	7 894	7 892	19 206	-	-	5 929	3 192	2 656
Oct P	43 729	16 010	166	5 015	7 861	7 859	19 126	-	-	5 904	3 179	2 645

Veáanse notas al final del capítulo

4. ENTIDADES DE CRÉDITO Y EFC (Información obtenida de los estados de supervisión)
E) Balances de los componentes de entidades de crédito y EFC

4.84 Establecimientos financieros de crédito
Otros activos no sectorizados

Millones de euros

	Activo fijo							Periodificación y otros activos				
	Total	Mobilia- rio	Inmue- bles	Dere- chos s/bie- nes de arren- dacio- narios	Activos cedidos en ar- renda- miento opera- tivo	Activos no co- rrien- tes en venta	Activo intan- gible	Total	Periodificación			Otros acti- vos
									Total	Devengo de produc- tos	Otros	
	1	2	3	4	5	6	7	8	9	10	11	12
11	937	28	90	-	89	691	39	1 486	624	252	372	862
12	956	16	115	-	88	700	38	1 445	675	245	431	770
13	847	15	98	-	67	634	34	1 411	706	237	469	705
14	915	13	93	-	73	702	35	1 548	684	195	489	864
15	865	26	118	-	76	590	54	1 651	670	164	506	981
16 Jun	1 010	28	134	-	76	697	75	1 886	691	164	527	1 195
Jul	1 017	28	135	-	76	702	76	1 879	688	163	525	1 191
Ago	1 016	28	135	-	76	701	76	1 816	665	157	508	1 151
Sep	900	30	138	-	81	573	78	1 906	684	157	527	1 222
Oct	910	31	140	-	81	579	78	2 085	748	171	577	1 337
Nov	903	30	139	-	81	575	78	1 926	691	158	533	1 235
Dic	904	33	138	-	81	569	82	2 055	688	167	521	1 367
17 Ene	891	32	137	-	80	561	81	2 000	670	163	507	1 330
Feb	893	33	137	-	80	562	81	1 991	667	162	504	1 324
Mar	899	34	140	-	79	563	82	1 696	689	169	520	1 007
Abr	898	34	140	-	79	562	82	1 868	759	186	572	1 109
May	898	34	140	-	79	562	82	1 766	717	176	541	1 048
Jun	874	36	136	6	81	535	81	1 771	691	162	529	1 080
Jul	869	36	136	6	81	532	80	1 871	730	171	559	1 141
Ago	866	36	135	6	80	530	80	2 029	791	185	606	1 237
Sep	865	35	137	6	81	524	82	1 716	693	154	539	1 023
Oct P	867	35	137	6	81	525	82	1 745	705	157	549	1 040

4. ENTIDADES DE CRÉDITO Y EFC (Información obtenida de los estados de supervisión)
E) Balances de los componentes de entidades de crédito y EFC

4.85 Establecimientos financieros de crédito
Patrimonio neto, ajustes y correcciones de valor

Millones de euros

	Total	Patrimonio neto							Ajustes de valoración A.y P. financieros	Correcciones de valor por deterioro activos (c)			Promemoria			
		Total	Fondos propios					Ajustes valoración		Total	Del cual:			Pérdidas por deterioro de participaciones (f)		
			Total	Capital y fondo dotación	Reservas	Beneficios netos	Otras cuentas				(a)	(b)			Total para créditos (d)	Específica para créditos OSR (e)
1=2+9+	2=3+8	3=4+7	4	5	6	7	8	9	10	11	12	13				
11	6 229	3 870	3 990	2 199	1 622	72	96	-120	3	2 356	2 217	1 788	2			
12	6 515	4 275	4 390	2 987	1 509	-170	64	-115	-25	2 264	2 061	1 663	3			
13	6 976	4 607	4 643	2 675	1 569	419	-21	-36	-40	2 409	2 218	1 688	-5			
14	6 964	4 738	4 775	2 607	1 754	527	-114	-36	-80	2 306	2 107	1 477	-2			
15	7 177	5 387	5 407	2 810	1 985	730	-118	-20	-347	2 137	1 977	1 208	7			
16 Jun	7 436	5 616	5 651	2 868	2 294	449	39	-35	-435	2 256	1 977	1 179	2			
<i>Jul</i>	7 506	5 669	5 704	2 895	2 316	453	40	-36	-439	2 277	1 996			
<i>Ago</i>	7 582	5 725	5 761	2 924	2 339	458	40	-36	-444	2 300	2 016			
<i>Sep</i>	7 480	5 784	5 818	2 871	2 277	727	-57	-33	-473	2 169	2 010	1 182	3			
<i>Oct</i>	7 459	5 768	5 801	2 863	2 271	725	-57	-33	-472	2 163	2 004			
<i>Nov</i>	7 446	5 758	5 791	2 858	2 267	723	-57	-33	-471	2 159	2 001			
<i>Dic</i>	7 467	5 852	5 871	2 865	2 183	863	-40	-19	-528	2 143	1 994	1 083	5			
17 Ene	6 681	5 057	5 076	2 881	2 195	104	-35	-19	-531	2 155	2 004			
<i>Feb</i>	6 667	5 047	5 065	2 875	2 191	207	-70	-19	-530	2 150	2 000			
<i>Mar</i>	7 551	6 050	6 062	2 860	2 997	311	-105	-12	-555	2 056	1 905	1 078	-			
<i>Abr</i>	7 590	6 082	6 094	2 875	3 012	313	-106	-12	-558	2 066	1 914			
<i>May</i>	7 615	6 101	6 114	2 884	3 022	314	-106	-12	-559	2 073	1 921			
<i>Jun</i>	7 440	5 948	5 953	2 860	2 505	473	115	-5	-599	2 091	1 950	1 085	-			
<i>Jul</i>	7 491	5 989	5 993	2 879	2 522	476	116	-5	-603	2 105	1 963			
<i>Ago</i>	7 541	6 029	6 034	2 899	2 539	479	117	-5	-607	2 119	1 976			
<i>Sep</i>	7 451	6 122	6 125	2 834	2 426	748	117	-4	-637	1 966	1 826	1 099	-			
<i>Oct</i>	P 7 505	6 166	6 170	2 854	2 444	754	118	-4	-641	1 981	1 839			

4. ENTIDADES DE CRÉDITO Y EFC (Información obtenida de los estados de supervisión)
E) Balances de los componentes de entidades de crédito y EFC

4.86 Establecimientos financieros de crédito
Pasivos no sectorizados

Millones de euros

	Total	Fondos de provisión				Periodificación			Otros pasivos
		Total	Pensiones	Impuestos	Otros	Total	Interes no vdos	Otras period.	
11	2 179	157	87	18	53	499	204	295	1 523
12	2 535	169	85	20	64	400	136	264	1 966
13	1 984	140	81	10	49	457	95	362	1 388
14	2 380	158	80	18	61	507	73	435	1 715
15	2 504	153	66	11	75	463	52	411	1 889
16 May	2 212	153	67	12	74	396	41	354	1 664
<i>Jun</i>	2 712	148	62	11	75	419	46	373	2 146
<i>Jul</i>	2 106	136	57	11	69	386	42	343	1 584
<i>Ago</i>	2 172	136	57	11	69	386	42	344	1 649
<i>Sep</i>	2 555	160	63	12	85	425	41	385	1 970
<i>Oct</i>	2 943	177	70	13	94	471	45	426	2 295
<i>Nov</i>	2 417	147	58	11	78	393	37	355	1 876
<i>Dic</i>	2 390	177	66	10	101	466	49	418	1 746
17 Ene	2 664	170	63	10	97	447	47	400	2 048
<i>Feb</i>	2 843	175	65	10	100	462	48	414	2 205
<i>Mar</i>	2 110	173	62	7	104	378	39	339	1 559
<i>Abr</i>	1 721	187	68	8	112	409	42	367	1 125
<i>May</i>	1 630	189	68	8	113	413	42	371	1 029
<i>Jun</i>	2 245	165	60	7	99	402	43	359	1 678
<i>Jul</i>	1 900	158	57	7	95	385	42	343	1 357
<i>Ago</i>	2 121	180	65	7	108	438	47	390	1 503
<i>Sep</i>	2 096	174	57	6	110	434	32	403	1 488
<i>Oct</i>	P 1 544	178	59	7	113	444	32	412	922

Las notas de este capítulo están en proceso de revisión

Nota general

El capítulo 4 del *Boletín Estadístico* tiene por objeto la presentación de información relativa a las entidades de crédito más establecimientos financieros de crédito (EFC) en su conjunto, así como cada uno de los grupos que lo componen: entidades de depósito y EFC.. La base fundamental sobre la que se elabora esta información son los estados reservados individuales relativos a la actividad en España que las entidades de crédito y EFC remiten al Banco de España por motivos de supervisión, conforme a los criterios y normas establecidos en la Circular Contable CBE 4/2004 y precedentes.

La información que recoge el capítulo 8 (cuadros 8.41 a 8.44) de este mismo Boletín se refiere también a la agrupación de entidades de crédito más EFC. La diferencia entre ambos conjuntos de datos se debe a que las fuentes de información de base para su elaboración son distintas. Así, mientras que, como ya se ha mencionado, los datos de este capítulo provienen de los estados financieros que las entidades que componen el mismo remiten al Banco de España por motivos de supervisión, los del capítulo 8 se han obtenido de los estados contables destinados a elaborar las estadísticas de la zona del euro y, por lo tanto, incorporan el marco conceptual común para todos los países que componen la Unión Económica y Monetaria (UEM). Aunque existen algunas diferencias tanto en la sectorización como en la valoración de los instrumentos (véanse cuadro 4 y las notas que lo acompañan), la configuración actual de ambos capítulos permite utilizarlos de manera complementaria.

Así, mientras que en este capítulo se puede encontrar un mayor detalle por instrumentos del crédito (comercial, hipotecario, etc.), de los depósitos (a la vista, a plazo, estructurados, etc.), de las cuentas de capital (capital, reservas, fondos especiales...) y de los otros activos y pasivos (periodificación, derivados...), en el capítulo 8 el mayor detalle que figura es por sectores de contrapartida y residencia, con la indicación de si los hogares e ISFLSH, las sociedades no financieras y los otros intermediarios financieros son residentes en España, en otros países de la zona del euro o en el resto del mundo (en este caso, sin detalle de la contrapartida).

Sobre unos y otros desarrollos se llama la atención del lector para que se beneficie de la citada complementariedad.

Cuadro 4

Como ya se ha mencionado en la nota general, el balance del capítulo 4 proviene de la información que las entidades remiten al Banco de España por motivos de supervisión, mientras que el balance del capítulo 8 se ha obtenido de los estados contables destinados a elaborar las estadísticas de la zona del euro y, dada su finalidad, se elabora siguiendo un mismo marco conceptual para todos los países que componen la UEM. La conciliación entre ambos capítulos pone en evidencia que se está tratando al mismo conjunto de unidades desde dos aproximaciones complementarias. Existen diferencias, que pueden apreciarse, para un período concreto, en este cuadro de conciliación, que se deben a los diferentes propósitos de una y otra. Concretamente: Los estados para las estadísticas de la zona del euro (estados UEM), sobre cuya base se calculan, entre otros, los agregados monetarios que sigue el BCE, distinguen si las unidades no residentes están situadas en otros países de la zona del euro o en terceros países, mientras que los estados de supervisión agrupan todas las contrapartidas frente a unidades no residentes en España en el sector Resto del mundo.

En el balance elaborado a partir de los estados estadísticos de la zona del euro, los Fondos del Mercado Monetario (FMM), aparecen conjuntamente con el Banco de España, las entidades de crédito, las EDE y los EFC formando el sector denominado «Instituciones Financieras y Monetarias» (IFM). En los estados de supervisión, los FMM, los EFC y las EDE están integrados en el sector de Otros sectores residentes (véanse los esquemas de sectorización que figuran al final del Boletín), denominándose «Sistema crediticio» la agrupación formada por el Banco de España y las entidades de crédito. Las diferencias cuantitativas entre las IFM y el Sistema crediticio, se deben fundamentalmente a que los EFC no están incluidos en el Sistema crediticio, por perder la condición de entidad de crédito tras la aplicación del RDL es el 14/2013 de 29 de noviembre, y sí que siguen perteneciendo al conjunto de IFM.

Además existen algunas otras normas de contabilización distintas que no se detallan en esta nota, ya que las discrepancias a que dan lugar son poco significativas.

Hay también que tener en cuenta que algunas de las discrepancias que aparecen pueden deberse al distinto momento de actualización de unos y otros estados contables.

Cuadro 4.A

a. Desde enero 2009 a abril 2011 pueden existir pequeñas diferencias entre el total de entidades de crédito más EFC respecto a la suma de entidades de depósito, EFC e ICO. Esto se debe a que durante este periodo las entidades de dinero electrónico tenían la consideración de entidades de crédito, pero al entrar en vigor la Directiva 2009/110/CE de Parlamento Europeo y del Consejo, estas dejan de tener dicha consideración. Dada la escasa importancia cuantitativa de estas entidades, se ha decidido mantener su importe en los totales de la suma de entidades de crédito y EFC pero no se ha considerado necesario mantener los detalles. Esta columna se desarrolla en los cuadros 4.1 y 4.2.

b. Véase detalle en cuadros 4.51 y 4.52.

c. Véase detalle en cuadros 4.81 y 4.82.

Cuadro 4.1

a. Véase el detalle por subsectores en el cuadro 8.25. Existen diferencias, debido a que la definición de crédito en ambos cuadros es distinta y al distinto momento de actualización de ambos cuadros.

b. Véase detalle por instrumentos en cuadro 4.3.

c. Véase detalle en cuadro 4.4.

d. Véase detalle en cuadro 4.6.

e. Véase detalle en cuadro 4.99.

f. Recoge los dudosos que lo son por razón de morosidad, es decir, aquellos instrumentos de deuda que tienen importes vencidos por cualquier concepto (principal, intereses,...) bien con una antigüedad superior a tres meses, bien por un importe superior al 25% de la deuda (salvo que se clasifique como fallidos). Se corresponde con el importe de la columna 14 del cuadro 4.99.

Cuadro 4.2

- a. Véase el detalle por subsectores en el cuadro 8.25. Existen diferencias, debido a la diferente definición de los depósitos y al distinto momento de actualización de ambos cuadros.
- b. Véase detalle por instrumentos en cuadro 4.5.
- c. Véase detalle en cuadro 4.7.
- d. Véase detalle en cuadro 4.8.

Cuadro 4.3

- a. Puede consultarse el detalle por sectores institucionales en el cuadro 8.26. Existen discrepancias entre este importe y el del cuadro 8.26, debido a diferencias de ámbito institucional y del concepto del crédito y al distinto momento de actualización de ambos cuadros.
- b. Activos financieros híbridos recogen aquellos activos financieros que incluyen simultáneamente un contrato principal diferente de un derivado junto con un derivado financiero, denominado «derivado implícito», que no es individualmente transferible; normalmente los flujos que genera el contrato híbrido varían de la misma manera en que lo haría el derivado considerado aisladamente. Por ejemplo, un instrumento de deuda en el que los pagos por intereses se relacionan con un índice de valores.
- c. Créditos dudosos son aquellos créditos que presenten dudas razonables sobre su reembolso total (principal e intereses) en los términos pactados contractualmente. Dentro de estos se incluyen los créditos morosos, que son aquellos que tienen algún importe vencido, bien del principal, bien de los intereses o gastos pactados contractualmente, con más de tres meses de antigüedad. Véase detalle en cuadro 4.99. Pueden existir diferencias entre ambos importes, debido al distinto momento de actualización de cuadros.

Cuadro 4.4

- a. Las posiciones cortas en valores recogen el importe de los pasivos financieros originados por la venta en firme de activos financieros adquiridos temporalmente o recibidos en préstamo. No obstante, el cuadro 4.4 muestra las posiciones cortas en el activo (columnas 6 y 10) y la resta de los totales de «Valores distintos de acciones y participaciones» de Residentes en España y Resto del mundo. De esta forma, las columnas 4 y 8 recogen cifras netas y siguen un criterio uniforme con el de los estados que las entidades remiten por motivos estadísticos (y, por tanto, con el capítulo 8 de este Boletín), según el cual se exige deducir las posiciones cortas de valores de la partida «Valores distintos de acciones» [véase Norma 71.^a c) iii)].

Cuadro 4.5

- a. En el cuadro 8.28 puede consultarse el detalle por sectores institucionales. Existen discrepancias entre ambos importes debidas a diferencias de ámbito institucional, al momento de actualización de ambos cuadros, y a la distinta contabilización de la adquisición de valores de Fondos de titulización con los que se titulan activos financieros que se mantienen en el balance de la entidad (ver novedades del Boletín Estadístico de enero de 2010 y de Febrero 2014).
- b. Los pasivos por transferencias de activos (participaciones de activos) recogen los fondos captados por la entidad en las operaciones de transferencias de activos financieros en las que el activo financiero transferido no ha podido causar baja en el balance por no haberse transferido sustancialmente los riesgos y beneficios asociados a su propiedad.
- c. Los pasivos financieros híbridos recogen los pasivos financieros que incluyen simultáneamente un contrato principal diferente de un derivado junto con un derivado financiero, denominado «derivado implícito», que no es individualmente transferible; normalmente los flujos que genera el contrato híbrido varían de la misma manera en que lo haría el derivado considerado aisladamente. Por ejemplo, un depósito cuyo tipo de interés depende de la evolución del precio de una acción.
- d. Los depósitos subordinados recogen el importe de los depósitos recibidos que, a efectos de prelación de créditos, se sitúan detrás de los acreedores comunes.
- e. Esta columna incluye los depósitos a la vista, depósitos de ahorro, depósitos a plazo y cesiones temporales. Sin embargo no se incluyen las cédulas hipotecarias que tengan naturaleza de depósitos, ni los pasivos por transferencias de activos. Las cédulas hipotecarias son instrumentos cuyo capital e intereses están garantizados y que cuando son no negociables se recogen en la rúbrica de depósitos. Los pasivos por transferencias de activos se encuentran definidos en la nota “b” relativa a este cuadro 4.5. El importe que figura en la columna 13 del 4.5 aparece detallado por provincias y por comunidades autónomas en los cuadros 4.29 y 4.31.

Cuadro 4.6

- a. Véase detalle en cuadro 4.9.

Cuadro 4.7

- a. Los ajustes de valoración al patrimonio neto recogen los importes de los ajustes realizados a los activos y pasivos que se registran transitoriamente en el patrimonio neto, bajo este concepto, hasta que se produzca su extinción o realización, momento en el que se registran en la cuenta de pérdidas y ganancias.
- b. Los ajustes de valoración de activos y pasivos financieros no recogen los intereses devengados y a las correcciones de valoración por deterioro de activos que se presentan en rúbricas separadas del activo y/o pasivo.
- c. Las correcciones de valor por deterioro de activos recogen los importes constituidos (provisiones) para la cobertura de pérdidas por deterioro, tanto de los créditos como del resto de activos.
- d. Las correcciones de valor por deterioro de activos, total para créditos, recogen los importes constituidos para la cobertura (provisiones), tanto específica como genérica, de riesgo de insolvencia de los créditos concedidos a la clientela.
- e. Hasta diciembre de 2013 esta columna presenta información sobre las correcciones de valor por deterioro de activos, específicas para créditos, es decir, recoge exclusivamente las coberturas (provisiones) específicas por riesgo de insolvencia de los créditos dudosos concedidos a otros sectores residentes. A partir de los datos de 2014, se añade a estas provisiones el importe acumulado de las variaciones de valor razonable atribuibles a cambios en el riesgo de crédito.
- f. La cifra de beneficios netos (columna 6) (siguiendo el mismo criterio que en el resto de cuadros del capítulo 4) recoge la suma de los beneficios o pérdidas de cada una de las entidades de depósito tomadas de forma individual. Esta cifra está muy influida por el proceso de segregación del negocio bancario de las cajas de ahorro a bancos de nueva creación. Dado que una parte significativa de las acciones de estos nuevos bancos forma parte de la cartera de valores de las propias cajas de ahorros, los resultados que arrojan los bancos a los que se ha traspasado el negocio, se transmiten a los resultados de las cajas, amplificando la cifra de beneficios (o pérdidas) netos agregados del conjunto de entidades de depósito. Con el fin de facilitar la interpretación del importe de beneficios netos (columna 6), se recoge en esta columna la cuantía que, dentro de dichos beneficios netos, se debe a las pérdidas por deterioro de participaciones.

Cuadro 4.8

a. Véase detalle en cuadro 4.9.

Cuadro 4.9

- a. Los derivados de negociación recogen el valor razonable a favor de la entidad de los derivados que no formen parte de coberturas contables.
- b. Los derivados de cobertura recogen el valor razonable a favor de la entidad de los derivados designados como instrumentos de cobertura en coberturas contables.
- c. Los contratos de seguros vinculados a pensiones recogen el valor razonable de las pólizas de seguros suscritas por la entidad para cubrir sus compromisos por pensiones con el personal, que no cumplen con los requisitos establecidos en la CBE 4/04 en su norma trigésimo quinta para no registrarlos en balance.
- d. Los activos fiscales incluyen el importe de todos los activos de naturaleza fiscal tales como impuestos pagados a cuenta, activos derivados de bases imponibles negativas o créditos por deducciones fiscales pendientes de compensar.
- e. Los derivados de negociación recogen el valor razonable en contra de la entidad de los derivados que no formen parte de coberturas contables.
- f. Los derivados de cobertura recogen el valor razonable en contra de la entidad de los derivados designados como instrumentos de cobertura en coberturas contables.
- g. Las cuentas de recaudación incluyen el importe recaudado por cuenta de las Administraciones Públicas por impuestos, tasas, arbitrios y cuotas a la Seguridad Social pendientes de ingreso definitivo en el organismo correspondiente.
- h. Los pasivos fiscales incluyen el importe de todos los pasivos de naturaleza fiscal, principalmente el importe a pagar por el impuesto sobre el beneficio relativo a la ganancia fiscal del ejercicio.

Cuadro 4.10

- a. Recoge exclusivamente el importe de las coberturas específicas por riesgo de insolvencia de los créditos concedidos a otros sectores residentes.
- b. A partir de 2014, no se dispone de información sobre este detalle.

Cuadro 4.11

- a. El detalle en cada uno de los subsectores de las AAPP puede encontrarse en el cuadro 8.25. Existen pequeñas diferencias, debido a la diferente definición de crédito en ambos cuadros y al distinto momento de actualización de ambos cuadros.

Véase nota "a" del cuadro 4.A.

- b. El detalle por provincias y por CCAA puede consultarse en los cuadros 4.28 y 4.29.
- c. El detalle del total por instrumentos aparece en el cuadro 4.3. Además, puede consultarse el detalle por sectores institucionales en el cuadro 8.26. Las pequeñas discrepancias entre los importes de este cuadro y los del cuadro 8.26 se deben a diferencias de ámbito institucional, del concepto del crédito y del momento de actualización de ambos cuadros.

Cuadro 4.99

- a. Véase nota al cuadro 4.1 columna 12.
- b. Hasta la entrada en vigor de la circular 4/2004, este importe estaba integrado en la columna 10.
- c. Hasta la entrada en vigor de la circular 4/2004, no se disponía del detalle de los dudosos para los establecimientos financieros de crédito.
- d. Véase nota al cuadro 4.1 columna 13.
- e. Activos considerados dudosos por presentar dudas sobre su reembolso total sin poder considerarse sin embargo ni morosos ni fallidos.
- f. Activos considerados dudosos por ser frente a países de determinado grupo de riesgo.

Cuadro 4.13

- a. De las empresas y los empresarios individuales que reciben los créditos.
- b. Véanse notas a los cuadros 8.26 y 8.27.
- c. A partir de la edición de Junio de 2014, se ha producido una reclasificación de las entidades de contrapartida central, cuyos importes se han incorporado a esta serie. Véase detalle en cuadro 4.18.
- d. Hasta diciembre de 2013 se incluyen créditos con garantía hipotecaria. Después de esta fecha se incluyen créditos que cuenten con una garantía real inmobiliaria, incluidas las instrumentadas como arrendamientos financieros, cualquiera que sea el inmueble recibido en garantía.
- e. Recoge los préstamos y créditos a hogares destinados a la adquisición de terrenos y fincas rústicas, la adquisición de valores, la adquisición de bienes y servicios corrientes no considerados de consumo duradero (por ejemplo, préstamos para financiar gastos de viaje) y los destinados a finalidades diversas no incluidos entre los anteriores.
- f. A partir de la edición de Junio de 2014, se ha producido una reclasificación de las entidades de contrapartida central, cuyos importes se han excluido de esta serie.
- g. Este concepto se refiere a los créditos concedidos a hogares, con garantía de vivienda pero destinados a un uso distinto del de su adquisición y de la financiación de actividades productivas. Por tanto, estos créditos están incluidos entre los concedidos para rehabilitación, consumo duradero y resto, es decir, son parte de las columnas 8 a 10.
- h. A partir de la edición de Junio de 2014, se ha producido una reclasificación de las entidades de contrapartida central, cuyos importes se han incorporado a esta serie. Véase detalle en cuadro 4.18 (columnas 12 a 22).
- i. A partir de 2014, no se dispone de información sobre este detalle.

j. Recoge los dudosos de los préstamos y créditos a hogares destinados a la adquisición de terrenos y fincas rústicas, la adquisición de valores, la adquisición de bienes y servicios corrientes no considerados de consumo duradero (por ejemplo préstamos para financiar gastos de viaje) y los destinados a finalidades diversas no incluidos entre los anteriores.

k. Este concepto se refiere a los dudosos de los créditos concedidos a hogares, con garantía de vivienda pero destinados a un uso distinto del de su adquisición y de la financiación de actividades productivas. Por tanto, estos dudosos están incluidos entre los concedidos para rehabilitación, consumo duradero y resto, es decir, son parte de las columnas 21 a 23.

Cuadro 4.14

a. De las empresas y los empresarios individuales que reciben los créditos.

b. A partir de la edición de Junio de 2014, se ha producido una reclasificación de las entidades de contrapartida central, cuyos importes se han incorporado a esta serie. Véase detalle en cuadro 4.19.

c. Hasta diciembre de 2013 se incluyen créditos con garantía hipotecaria. Después de esta fecha se incluyen créditos que cuenten con una garantía real inmobiliaria, incluidas las instrumentadas como arrendamientos financieros, cualquiera que sea el inmueble recibido en garantía

d. Recoge los préstamos y créditos a hogares destinados a la adquisición de terrenos y fincas rústicas, la adquisición de valores, la adquisición de bienes y servicios corrientes no considerados de consumo duradero (por ejemplo préstamos para financiar gastos de viaje) y los destinados a finalidades diversas no incluidos entre los anteriores.

e. A partir de la edición de Junio de 2014, se ha producido una reclasificación de las entidades de contrapartida central, cuyos importes se han excluido de esta serie.

f. Este concepto se refiere a los créditos concedidos a hogares, con garantía de vivienda pero destinados a un uso distinto del de su adquisición y de la financiación de actividades productivas. Por tanto, estos créditos están incluidos entre los concedidos para rehabilitación, consumo duradero y resto, es decir, son parte de las columnas 8 a 10.

g. A partir de la edición de Junio de 2014, se ha producido una reclasificación de las entidades de contrapartida central, cuyos importes se han incorporado a esta serie. Véase detalle en cuadro 4.19 (columnas 12 a 22).

h. A partir de 2014, no se dispone de información sobre este detalle.

i. Recoge los dudosos de los préstamos y créditos a hogares destinados a la adquisición de terrenos y fincas rústicas, la adquisición de valores, la adquisición de bienes y servicios corrientes no considerados de consumo duradero (por ejemplo préstamos para financiar gastos de viaje) y los destinados a finalidades diversas no incluidos entre los anteriores

j. Este concepto se refiere a los dudosos de los créditos concedidos a hogares, con garantía de vivienda pero destinados a un uso distinto del de su adquisición y de la financiación de actividades productivas. Por tanto, estos créditos están incluidos en: 1) una parte de la columna 15 (financiación de actividades productivas), en tanto que esta incluye dudosos de créditos tanto a sociedades no financieras como a empresarios individuales, pudiendo estos últimos realizar este tipo de operaciones; 2) el resto, se supone que la mayor parte, en las columnas 21 a 23, que recogen dudosos de los créditos a los hogares para fines distintos de la adquisición de viviendas.

Cuadro 4.17

a. De las empresas y los empresarios individuales que reciben los créditos.

b. A partir de la edición de Junio de 2014, se ha producido una reclasificación de las entidades de contrapartida central, cuyos importes se han incorporado a esta serie. Véase detalle en cuadro 4.22.

c. Hasta diciembre de 2013 se incluyen créditos con garantía hipotecaria. Después de esta fecha se incluyen créditos que cuenten con una garantía real inmobiliaria, incluidas las instrumentadas como arrendamientos financieros, cualquiera que sea el inmueble recibido en garantía

d. Recoge los préstamos y créditos a hogares destinados a la adquisición de terrenos y fincas rústicas, la adquisición de valores, la adquisición de bienes y servicios corrientes no considerados de consumo duradero (por ejemplo préstamos para financiar gastos de viaje) y los destinados a finalidades diversas no incluidos entre los anteriores.

e. A partir de la edición de Junio de 2014, se ha producido una reclasificación de las entidades de contrapartida central, cuyos importes se han excluido de esta serie.

f. Este concepto se refiere a los créditos concedidos a hogares, con garantía de vivienda pero destinados a un uso distinto del de su adquisición y de la financiación de actividades productivas. Por tanto, estos créditos están incluidos en: 1) una parte de la columna 2 (financiación de actividades productivas), en tanto que esta incluye créditos tanto a sociedades no financieras como a empresarios individuales, pudiendo estos últimos realizar este tipo de operaciones; 2) el resto, se supone que la mayor parte, en las columnas 8 a 10, que recogen los créditos a los hogares para fines distintos de la adquisición de viviendas.

g. A partir de la edición de Junio de 2014, se ha producido una reclasificación de las entidades de contrapartida central, cuyos importes se han incorporado a esta serie. Véase detalle en cuadro 4.22 (columnas 12 a 22).

h. A partir de 2014, no se dispone de información sobre este detalle.

i. Recoge los dudosos de los préstamos y créditos a hogares destinados a la adquisición de terrenos y fincas rústicas, la adquisición de valores, la adquisición de bienes y servicios corrientes no considerados de consumo duradero (por ejemplo préstamos para financiar gastos de viaje) y los destinados a finalidades diversas no incluidos entre los anteriores.

j. Este concepto se refiere a los dudosos de los créditos concedidos a hogares, con garantía de vivienda pero destinados a un uso distinto del de su adquisición y de la financiación de actividades productivas. Por tanto, estos créditos están incluidos en: 1) una parte de la columna 15 (financiación de actividades productivas), en tanto que esta incluye dudosos de créditos tanto a sociedades no financieras como a empresarios individuales, pudiendo estos últimos realizar este tipo de operaciones; 2) el resto, se supone que la mayor parte, en las columnas 21 a 23, que recogen dudosos de los créditos a los hogares para fines distintos de la adquisición de viviendas.

Cuadro 4.18

a. De las empresas y los empresarios individuales que reciben los créditos.

b. Véase detalle en cuadro 4.23.

c. Hasta diciembre de 2013, la actividad de comunicaciones se incluye en esta columna. A partir de 2014, se han excluido para incorporarse a la columna 11 de "Otros Servicios".

d. A partir de la edición de Junio de 2014, se ha producido una reclasificación de las entidades de contrapartida central, cuyos importes se han incorporado a esta serie.

Cuadro 4.19

a. De las empresas y los empresarios individuales que reciben los créditos.

b. Véase detalle en cuadro 4.24.

c. Hasta diciembre de 2013, la actividad de comunicaciones se incluye en esta columna. A partir de 2014, se han excluido para incorporarse a la columna 11 de "Otros Servicios"

d. A partir de la edición de Junio de 2014, se ha producido una reclasificación de las entidades de contrapartida central, cuyos importes se han incorporado a esta serie.

Cuadro 4.22

a. De las empresas y los empresarios individuales que reciben los créditos.

b. Véase detalle en cuadro 4.27

c. Hasta diciembre de 2013, la actividad de comunicaciones se incluye en esta columna. A partir de 2014, se han excluido para incorporarse a la columna 11 de "Otros Servicios"

d. A partir de la edición de Junio de 2014, se ha producido una reclasificación de las entidades de contrapartida central, cuyos importes se han incorporado a esta serie.

Cuadro 4.23

a. De las empresas y los empresarios individuales que reciben los créditos.

b. Hasta marzo de 2005 no se disponía de este detalle para los EFC. A partir de dicha fecha y con motivo de la entrada en vigor de la CBE 4/2004, el importe está asignado a la industria correspondiente.

Cuadro 4.24

a. De las empresas y los empresarios individuales que reciben los créditos.

Cuadro 4.27

a. De las empresas y los empresarios individuales que reciben los créditos.

b. Hasta marzo de 2005 no se disponía de este detalle para los EFC. A partir de dicha fecha y con motivo de la entrada en vigor de la CBE 4/2004, el importe está asignado a la industria correspondiente.

Cuadro 4.28

a. En los créditos sin clasificar, además de las operaciones residuales para las cuales la entidad no haya podido determinar la provincia a la que deben ser adscritas, se recoge el importe de las operaciones de adquisición temporal de activos a través de entidades de contrapartida. En los depósitos sin clasificar se recogen las operaciones residuales para las cuales la entidad no haya podido determinar la provincia a la que deben ser adscritas. Véase también nota "e" del cuadro 4.5.

b. Disponible desde I 2003.

Cuadro 4.29

a. En los créditos sin clasificar, además de las operaciones residuales para las cuales la entidad no haya podido determinar la provincia a la que deben ser adscritas, se recoge el importe de las operaciones de adquisición temporal de activos a través de entidades de contrapartida. En los depósitos sin clasificar se recogen las operaciones residuales para las cuales la entidad no haya podido determinar la provincia a la que deben ser adscritas. Véase también nota "e" del cuadro 4.5.

Cuadro 4.30

a. Además de las operaciones residuales para las cuales la entidad no haya podido determinar la Comunidad Autónoma a la que deben ser adscritas, recoge el importe de las operaciones de adquisición temporal de activos a través de entidades de contrapartida.

Cuadro 4.31

a. Recoge operaciones residuales para las cuales la entidad no haya podido determinar la Comunidad Autónoma a la que deben ser adscritas. Véase nota "e" cuadro 4.5.

Cuadro 4.32

a. Véase el detalle por subsectores en el cuadro 8.25. Existen discrepancias entre ambos importes debidas a diferencias de ámbito institucional, al momento de actualización de ambos cuadros, y a la distinta contabilización de la adquisición de valores de Fondos de titulización con los que se titulan activos financieros que se mantienen en el balance de la entidad (ver novedades del Boletín Estadístico de enero de 2010 y de Febrero 2014). b. Véase detalle por provincias y CCAA en los cuadros 4.28 y 4.29

c. Véase detalle por instrumentos en cuadro 4.5. Además, el importe de esta columna, menos los depósitos de los FMM, en las entidades de crédito en su conjunto mas EFC, coincide, salvo pequeñas diferencias debidas al distinto momento de actualización de ambos cuadros, con el de la columna 1 del cuadro 8.28. En este último cuadro puede consultarse el detalle por sectores institucionales.

Cuadro 4.36

a. Véase detalle en cuadro 4.37.

b. Véase detalle en cuadro 4.38.

c. Véase detalle en la columna 8 del cuadro 4.39 y en el cuadro 4.40.

Cuadro 4.37

a. Véase detalle en cuadro 4.39.

Cuadro 4.38

a. Véase detalle en cuadro 4.39.

Cuadro 4.39

a. Hay que tener en cuenta que si bien los resultados de la cartera de renta variable están en el detalle de este cuadro, estos no se incluyen entre los productos financieros.
b. Desde 1996 estos intereses se incluyen entre los intereses de valores de renta fija.

Cuadro 4.45

a. Se agrupan aquí las entidades de crédito de ámbito operativo limitado (ECAOL) que, según lo establecido en el RD 692/96 de 26 de abril, se transformaron en establecimientos financieros de crédito (EFC). Las ECAOL existentes en el momento del cambio eran: Entidades de Financiación, Sociedades de crédito hipotecario y Sociedades de arrendamiento financiero. Las Sociedades Mediadoras del mercado de dinero (SMMD), desaparecieron en 1994 al transformarse en Sociedades o Agencias de Valores tras su regulación por la ley del Mercado de Valores 24/88 de 24 de julio.
b. Véase nota "a" del cuadro 4.A.

Cuadro 4.46

a. Se agrupan aquí las entidades de crédito de ámbito operativo limitado (ECAOL) que, según lo establecido en el RD 692/96 de 26 de abril, se transformaron en establecimientos financieros de crédito (EFC). Las ECAOL existentes en el momento del cambio eran: Entidades de Financiación, Sociedades de crédito hipotecario y Sociedades de arrendamiento financiero. Las Sociedades Mediadoras del mercado de dinero (SMMD), desaparecieron en 1994 al transformarse en Sociedades o Agencias de Valores tras su regulación por la ley del Mercado de Valores 24/88 de 24 de julio.

Cuadro 4.47

a. Véanse detalles en los cuadros 4.48 y 4.49.

Cuadro 4.51

a. Véanse detalle por instrumentos en el cuadro 4.53.
b. Véanse detalle en el cuadro 4.54.
c. Véanse detalle en el cuadro 4.56.
d. Recoge los dudosos que lo son por razón de morosidad, es decir, aquellos instrumentos de deuda que tienen importes vencidos por cualquier concepto (principal, intereses,...) bien con una antigüedad superior a tres meses, bien por un importe superior al 25% de la deuda (salvo que se clasifique como fallidos).

Cuadro 4.52

a. Véanse detalle por instrumentos en el cuadro 4.55.
b. Véanse detalle en el cuadro 4.57.
c. Véanse detalle en el cuadro 4.58.

Cuadro 4.53

a. Véanse notas al cuadro 4.3.

Cuadro 4.54

a. Véanse notas al cuadro 4.4.

Cuadro 4.55

a. Véanse notas al cuadro 4.5.

Cuadro 4.57

a. Véanse notas al cuadro 4.7.

Cuadro 4.81

a. Véase detalle por instrumentos en el cuadro 4.83
b. Véase detalle en el cuadro 4.84
c. Recoge los dudosos que lo son por razón de morosidad, es decir, aquellos instrumentos de deuda que tienen importes vencidos por cualquier concepto (principal, intereses,) bien con una antigüedad superior a tres meses, bien por un importe superior al 25% de la deuda (salvo que se clasifique como fallidos).

Cuadro 4.82

a. Véase detalle en el cuadro 4.85
b. Véase detalle en el cuadro 4.86

Cuadro 4.83

a. Hasta mayo de 2005, esta columna recoge el total de dudosos (todos los sectores) y no sólo el de Otros Sectores Residentes.

Cuadro 4.85

a. Véanse notas al cuadro 4.7.

CAPÍTULO 5 INSTITUCIONES FINANCIERAS

5. INSTITUCIONES FINANCIERAS
B) Balance agregado

5.1 (1ª parte) Activos financieros = Pasivos más activos financieros netos
Valores absolutos

m.m. de euros

	Instituciones financieras	Instituciones financieras monetarias								Instituciones financieras no monetarias	
		Total	Banco de España	Otras instituciones financieras monetarias							Fondos mercado monetario (FIAMM)
				Total	Entidades de crédito			Fondos mercado monetario (FIAMM)			
					Total	Bancos cajas y cooperativas	Establecimientos financieros de crédito		ICO		
1=2+10	2=3+4	3	4=5+9	5=6+7+8	6	7	8	9	10		
03	2 182,8	1 657,9	105,7	1 552,2	1 494,0	1 426,8	36,5	27,0	58,2	524,9	
04	2 527,1	1 880,5	109,5	1 770,9	1 712,8	1 634,9	42,3	25,9	58,2	646,6	
05	3 129,2	2 309,9	123,9	2 186,0	2 131,0	2 042,4	51,9	27,4	55,0	819,2	
06	3 686,6	2 646,6	136,9	2 509,7	2 509,6	2 404,9	60,7	33,3	0,1	1 040,0	
07	4 348,6	3 151,2	174,0	2 977,2	2 977,2	2 862,8	65,3	40,0	-	1 197,5	
04 IV	2 527,1	1 880,5	109,5	1 770,9	1 712,8	1 634,9	42,3	25,9	58,2	646,6	
05 I	2 652,6	1 968,0	118,9	1 849,1	1 794,9	1 715,3	42,8	26,2	54,2	684,6	
05 II	2 866,1	2 124,5	122,8	2 001,7	1 946,9	1 862,6	47,1	27,4	54,8	741,6	
05 III	2 935,6	2 162,9	117,5	2 045,4	1 990,2	1 905,9	48,2	26,8	55,2	772,7	
05 IV	3 129,2	2 309,9	123,9	2 186,0	2 131,0	2 042,4	51,9	27,4	55,0	819,2	
06 I	3 253,9	2 365,9	126,2	2 239,8	2 205,3	2 112,5	52,1	30,5	34,5	888,0	
06 II	3 372,2	2 451,0	132,3	2 318,8	2 283,6	2 185,7	55,0	32,3	35,2	921,2	
06 III	3 507,4	2 543,0	125,5	2 417,5	2 390,8	2 289,1	57,4	33,8	26,7	964,3	
06 IV	3 686,6	2 646,6	136,9	2 509,7	2 509,6	2 404,9	60,7	33,3	0,1	1 040,0	
07 I	3 842,0	2 736,2	135,7	2 600,5	2 600,5	2 492,8	60,8	35,6	-	1 105,8	
07 II	4 032,2	2 878,9	150,3	2 728,5	2 728,5	2 620,3	56,6	41,6	-	1 153,4	
07 III	4 124,9	2 963,7	142,3	2 821,5	2 821,5	2 709,5	58,6	43,6	-	1 161,2	
07 IV	4 348,6	3 151,2	174,0	2 977,2	2 977,2	2 862,8	65,3	40,0	-	1 197,5	
08 I	4 321,2	3 172,8	138,4	3 034,3	2 995,9	2 883,7	64,7	43,1	38,4	1 148,5	
08 II	4 474,3	3 297,8	150,2	3 147,6	3 112,8	2 997,6	67,3	45,2	34,8	1 176,4	
08 III	4 527,2	3 361,0	174,6	3 186,4	3 155,4	3 035,9	67,4	49,0	31,1	1 166,2	

5. INSTITUCIONES FINANCIERAS
B) Balance agregado

5.1 (2ª parte) Activos financieros = Pasivos más activos financieros netos
Valores absolutos

m.m. de euros

	Instituciones financieras no monetarias	Instituciones financieras no monetarias excepto seguros y fondos de pensiones											Empresas de seguros y Fondos de pensiones	
		Total	Otras instituciones financieras							Auxiliares financieros				
			Total	Instituciones de inversión colectiva excepto FIAMM	Sociedades de valores	Fondos de titulación	Fondos de inversión inmobiliaria	Emisores de participacion. preferentes	Resto	Total	Fondos de garantía de depósitos	Agencias de valores		Resto
03	524,9	284,8	274,3	174,6	10,3	85,8	0,8	1,6	1,2	10,5	4,8	0,5	5,2	240,1
04	646,6	376,7	365,2	202,5	9,7	131,3	1,6	18,4	1,7	11,5	5,5	0,6	5,4	269,9
05	819,2	515,1	503,2	237,1	12,2	183,9	2,5	65,7	1,8	11,9	5,6	0,8	5,6	304,2
06	1 040,0	715,8	701,6	302,6	16,2	254,4	2,8	123,5	2,0	14,3	6,1	0,9	7,3	324,1
07	1 197,5	871,8	849,8	289,8	21,8	368,9	1,7	166,6	6,5	16,4	7,1	1,2	8,1	331,2
04 IV	646,6	376,7	365,2	202,5	9,7	131,3	1,6	18,4	1,7	11,5	5,5	0,6	5,4	269,9
05 I	684,6	406,9	395,6	213,4	12,4	139,3	2,1	26,8	1,7	11,3	5,3	0,6	5,3	277,7
05 II	741,6	460,1	448,7	222,7	15,0	160,1	2,2	46,9	1,8	11,4	5,3	0,7	5,4	281,5
05 III	772,7	480,1	468,6	233,3	13,0	160,0	2,5	58,0	1,8	11,6	5,4	0,8	5,4	292,5
05 IV	819,2	515,1	503,2	237,1	12,2	183,9	2,5	65,7	1,8	11,9	5,6	0,8	5,6	304,2
06 I	888,0	580,0	567,5	267,3	12,9	192,7	2,6	90,0	1,9	12,5	5,8	1,0	5,7	308,0
06 II	921,2	610,5	598,1	263,8	12,0	211,2	2,4	106,7	1,9	12,5	5,8	0,9	5,7	310,7
06 III	964,3	643,9	631,2	274,7	16,1	218,5	2,6	117,4	1,9	12,7	6,0	1,0	5,8	320,4
06 IV	1 040,0	715,8	701,6	302,6	16,2	254,4	2,8	123,5	2,0	14,3	6,1	0,9	7,3	324,1
07 I	1 105,8	773,0	758,1	305,4	14,8	285,3	2,8	143,8	5,6	15,3	6,5	1,1	7,7	332,4
07 II	1 153,4	819,1	802,0	312,3	18,0	314,6	2,5	149,7	5,6	16,2	6,6	1,2	8,5	335,1
07 III	1 161,2	824,8	804,3	305,5	19,5	323,4	2,3	151,1	6,4	16,7	6,8	1,2	8,7	340,2
07 IV	1 197,5	871,8	849,8	289,8	21,8	368,9	1,7	166,6	6,5	16,4	7,1	1,2	8,1	331,2
08 I	1 148,5	819,0	802,0	232,7	20,2	384,1	1,3	158,8	6,5	16,8	7,2	0,3	8,1	329,7
08 II	1 176,4	846,9	825,4	214,3	20,5	414,1	1,1	173,4	6,5	18,1	7,2	0,3	9,5	333,0
08 III	1 166,2	839,8	814,7	195,9	16,8	420,3	0,9	181,8	6,6	18,5	7,5	0,3	9,6	333,1

5. INSTITUCIONES FINANCIERAS
B) Balance agregado

5.1 (3ª parte) Activos financieros = Pasivos más activos financieros netos
Valores absolutos

m.m. de euros

	Empresas de seguros y Fondos de pensiones +33+34 28=27+29+30	Entidades de seguros privados 29	Mutualidades de previsión social			Consortio de Compensación de Seguros 33	Fondos de pensiones externos (Ley 8/87) 34
			Total	Ámbito nacional	Ámbito CCAA		
			30=31+32	31	32		
03	240,1	157,9	18,9	6,7	12,2	4,6	58,7
04	269,9	176,9	21,3	7,3	14,0	5,4	67,8
05	304,2	196,4	24,5	8,5	16,0	6,1	80,9
06	324,1	208,9	26,9	9,3	17,6	6,7	88,5
07	331,2	210,1	28,3	9,7	18,6	7,2	91,5
04 IV	269,9	176,9	21,3	7,3	14,0	5,4	67,8
05 I	277,7
05 II	281,5
05 III	292,5
05 IV	304,2	196,4	24,5	8,5	16,0	6,1	80,9
06 I	308,0
06 II	310,7
06 III	320,4
06 IV	324,1	208,9	26,9	9,3	17,6	6,7	88,5
07 I	332,4
07 II	335,1
07 III	340,2
07 IV	331,2	210,1	28,3	9,7	18,6	7,2	91,5
08 I	329,7
08 II	333,0
08 III	333,1

5. INSTITUCIONES FINANCIERAS
B) Balance agregado

5.2 (1ª parte) Activos financieros = Pasivos más activos financieros netos
Estructuras

Porcentaje

	Instituciones financieras 1=2+10	Instituciones financieras monetarias								Instituciones financieras no monetarias 10	
		Total 2=3+4	Banco de España 3	Otras instituciones financieras monetarias							Fondos mercado monetario (FIAMM) 9
				Total 4=5+9	Entidades de crédito			Fondos mercado monetario (FIAMM) 9			
					Total 5=6+7+8	Bancos cajas y cooperativas 6	Establecimientos financieros de crédito 7		ICO 8		
03	100,00	75,95	4,84	71,11	68,45	65,37	1,67	1,24	2,67	24,05	
04	100,00	74,37	4,33	70,04	67,74	64,66	1,67	1,02	2,30	25,63	
05	100,00	73,73	3,96	69,77	68,02	65,19	1,66	0,88	1,75	26,27	
06	100,00	71,66	3,71	67,95	67,95	65,11	1,64	0,90	0,00	28,34	
07	100,00	72,31	3,99	68,33	68,33	65,57	1,50	0,92	-	27,69	
04 IV	100,00	74,37	4,33	70,04	67,74	64,66	1,67	1,02	2,30	25,63	
05 I	100,00	74,13	4,48	69,65	67,61	64,62	1,61	0,99	2,04	25,87	
05 II	100,00	74,06	4,28	69,78	67,87	64,92	1,64	0,95	1,91	25,94	
05 III	100,00	73,59	4,00	69,59	67,71	64,84	1,64	0,91	1,88	26,41	
05 IV	100,00	73,73	3,96	69,77	68,02	65,19	1,66	0,88	1,75	26,27	
06 I	100,00	72,62	3,87	68,74	67,69	64,84	1,60	0,94	1,06	27,38	
06 II	100,00	72,57	3,92	68,65	67,61	64,71	1,63	0,96	1,04	27,43	
06 III	100,00	72,38	3,57	68,81	68,05	65,15	1,63	0,96	0,76	27,62	
06 IV	100,00	71,66	3,71	67,95	67,95	65,11	1,64	0,90	0,00	28,34	
07 I	100,00	71,13	3,53	67,60	67,60	64,78	1,58	0,92	-	28,87	
07 II	100,00	71,29	3,72	67,57	67,57	64,82	1,40	1,03	-	28,71	
07 III	100,00	71,68	3,44	68,24	68,24	65,45	1,41	1,05	-	28,32	
07 IV	100,00	72,31	3,99	68,33	68,33	65,57	1,50	0,92	-	27,69	
08 I	100,00	73,26	3,19	70,07	69,19	66,43	1,49	0,99	0,88	26,74	
08 II	100,00	73,52	3,34	70,18	69,41	66,63	1,49	1,00	0,77	26,48	
08 III	100,00	74,05	3,83	70,21	69,53	66,68	1,48	1,08	0,68	25,95	

5. INSTITUCIONES FINANCIERAS
B) Balance agregado

5.2 (2ª parte) Activos financieros = Pasivos más activos financieros netos
Estructuras

Porcentaje

	Institu- ciones financie- ras no moneta- rias =15+27 14=13=	Instituciones financieras no monetarias excepto seguros y fondos de pensiones												Empresas de segur- os y Fondos de pen- siones 27
		Total 15=16+23	Otras instituciones financieras							Auxiliares financieros				
			Total 16=17a22	Instituc de inver sion co- lectiva excepto FIAMM 17	Socie- dades de valores 18	Fondos de tituli- zación 19	Fondos de inver- sion in mobi- liaria 20	Emiso- res de parti- cipacion. preferentes 21	Resto 22	Total 23=24a26	Fondos de garan- tia de depósi- tos 24	Agen- cias de valores 25	Resto 26	
03	24,05	13,05	12,57	8,00	0,47	3,93	0,04	0,07	0,06	0,48	0,22	0,02	0,24	11,00
04	25,63	14,90	14,44	8,01	0,38	5,19	0,06	0,73	0,07	0,46	0,22	0,03	0,21	10,73
05	26,27	16,44	16,06	7,57	0,39	5,87	0,08	2,10	0,06	0,38	0,18	0,03	0,18	9,83
06	28,34	19,38	18,99	8,19	0,44	6,89	0,08	3,35	0,05	0,39	0,16	0,03	0,20	8,96
07	27,69	19,97	19,59	6,64	0,50	8,45	0,04	3,82	0,15	0,38	0,16	0,03	0,19	7,72
04 IV	25,63	14,90	14,44	8,01	0,38	5,19	0,06	0,73	0,07	0,46	0,22	0,03	0,21	10,73
05 I	25,87	15,33	14,90	8,04	0,47	5,25	0,08	1,01	0,06	0,42	0,20	0,02	0,20	10,54
II	25,94	16,04	15,64	7,76	0,52	5,58	0,08	1,64	0,06	0,40	0,19	0,02	0,19	9,91
III	26,41	16,34	15,94	7,94	0,44	5,44	0,08	1,97	0,06	0,39	0,18	0,03	0,18	10,08
IV	26,27	16,44	16,06	7,57	0,39	5,87	0,08	2,10	0,06	0,38	0,18	0,03	0,18	9,83
06 I	27,38	17,80	17,42	8,21	0,40	5,92	0,08	2,76	0,06	0,38	0,18	0,03	0,18	9,58
II	27,43	18,08	17,71	7,81	0,36	6,25	0,07	3,16	0,06	0,37	0,17	0,03	0,17	9,36
III	27,62	18,33	17,97	7,82	0,46	6,22	0,07	3,34	0,05	0,36	0,17	0,03	0,16	9,29
IV	28,34	19,38	18,99	8,19	0,44	6,89	0,08	3,35	0,05	0,39	0,16	0,03	0,20	8,96
07 I	28,87	20,09	19,69	7,94	0,38	7,41	0,07	3,74	0,14	0,40	0,17	0,03	0,20	8,79
II	28,71	20,26	19,86	7,72	0,45	7,78	0,06	3,70	0,14	0,40	0,16	0,03	0,21	8,45
III	28,32	19,92	19,52	7,38	0,47	7,81	0,05	3,65	0,15	0,40	0,16	0,03	0,21	8,40
IV	27,69	19,97	19,59	6,64	0,50	8,45	0,04	3,82	0,15	0,38	0,16	0,03	0,19	7,72
08 I	26,74	18,86	18,51	5,36	0,46	8,85	0,03	3,66	0,15	0,36	0,17	0,01	0,19	7,87
II	26,48	18,82	18,45	4,76	0,46	9,20	0,03	3,85	0,15	0,38	0,16	0,01	0,21	7,66
III	25,95	18,45	18,06	4,30	0,37	9,23	0,02	3,99	0,14	0,38	0,17	0,01	0,21	7,51

5. INSTITUCIONES FINANCIERAS
B) Balance agregado

5.2 (3ª parte) Activos financieros = Pasivos más activos financieros netos
Estructuras

Porcentaje

	Seguros y fondos de pensiones +30+33+34 28=27=29+	Entidades de seguros privados 29	Mutualidades de previsión social			Consortio de Compensa- ción de Seguros 33	Fondos de pensiones externos (Ley 8/87) 34
			Total 30=31+32	Ámbito nacional 31	Ámbito CCAA 32		
03	11,00	7,23	0,86	0,31	0,56	0,21	2,69
04	10,73	7,00	0,84	0,29	0,55	0,21	2,68
05	9,83	6,27	0,78	0,27	0,51	0,20	2,58
06	8,96	5,66	0,73	0,25	0,48	0,18	2,40
07	7,72	4,81	0,65	0,22	0,43	0,17	2,10
04 IV	10,73	7,00	0,84	0,29	0,55	0,21	2,68
05 I	10,54
II	9,91
III	10,08
IV	9,83	6,27	0,78	0,27	0,51	0,20	2,58
06 I	9,58
II	9,36
III	9,29
IV	8,96	5,66	0,73	0,25	0,48	0,18	2,40
07 I	8,79
II	8,45
III	8,40
IV	7,72	4,81	0,65	0,22	0,43	0,17	2,10
08 I	7,87
II	7,66
III	7,51

CAPÍTULO 6 INSTITUCIONES FINANCIERAS MONETARIAS

6. INSTITUCIONES FINANCIERAS MONETARIAS

6A. Activo

A) Conciliación entre el balance financiero de las CFEE y el balance de los estados UEM

Datos referidos a Marzo de 2014

Millones de euros

	Instituciones financieras monetarias/ <i>Monetary financial institutions</i> A=B+C	Banco de España/ <i>National Central Bank</i> B (Cuadro 7.A)	Otras instituciones financieras monetarias/ <i>Other monetary financial institutions</i> C (Cuadro 8.A)	
I. TOTAL ACTIVO BALANCE UEM	3 508 919	381 323	3 127 596	I. TOTAL ASSETS EMU's BALANCE SHEET
I.1 ACTIVOS no incluidos en CFEE	55 975	3 984	51 991	I.1 ASSETS not included in FASE
Activo fijo	52 249	258	51 991	Fixed assets
Moneda en circulación (a)	3 726	3 726	-	Coins in circulation (a)
I.2 AJUSTES (b)	-3 452 943	-377 339	-3 075 605	I.2 ADJUSTMENTS (b)
II. ACTIVOS FINANCIEROS incluidos en CFEE (=I-I.1+I.2)	I. OUTSTANDING FINANCIAL ASSETS included in FASE (=I-I.1+I.2)
AF. 1 ORO MONETARIO Y D.E.G.	-	AF.1 MONETARY GOLD AND SDRs
Por instrumentos				By instrument
Oro monetario	-	Monetary gold
Derechos Especiales de Giro	-	Special Drawings Rights
Por sectores de contrapartida (c)				By counterpart sector (c)
AF. 2 EFECTIVO Y DEPÓSITOS	AF.2 CURRENCY AND DEPOSITS
Por instrumentos				By instrument
Efectivo	Currency
Otros depósitos	Other deposits
Por sectores de contrapartida				By counterpart sector
<i>Instituciones financieras</i>	<i>Financial institutions</i>
<i>Instituciones financieras monetarias</i>	<i>Monetary financial institutions</i>
<i>Instituciones financieras no monetarias</i>	...	-	...	<i>Non-monetary financial institutions</i>
<i>Resto del mundo</i>	<i>Rest of the world</i>
AF.3 VALORES DISTINTOS DE ACCIONES	AF.3 SECURITIES OTHER THAN SHARES
Por instrumentos				By instrument
Valores a corto plazo	Short-term securities
Valores a largo plazo	Long-term securities
Derivados	Financial derivatives
Por sectores de contrapartida				By counterpart sector
<i>Sociedades no financieras</i>	<i>Non-financial corporations</i>
<i>Instituciones financieras</i>	<i>Financial institutions</i>
<i>Instituciones financieras monetarias</i>	<i>Monetary financial institutions</i>
<i>Instituciones financieras no monetarias</i>	<i>Non-monetary financial institutions</i>
<i>Administraciones Públicas</i>	<i>General government</i>
<i>Resto del mundo</i>	<i>Rest of the world</i>

March 2014 data

EUR millions

6A. Assets

6. MONETARY FINANCIAL INSTITUTIONS

A) Reconciliation between FASE's financial balance sheet and EMU's balance sheet

Véanse notas al final del capítulo./ See notes at the end of the chapter.

6. INSTITUCIONES FINANCIERAS MONETARIAS

6A. Activo (continuación)

A) Conciliación entre el balance financiero de las CFEE y el balance de los estados UEM

Datos referidos a Marzo de 2014

Millones de euros

	Instituciones financieras monetarias/ <i>Monetary financial institutions</i>	Banco de España/ <i>National Central Bank</i>	Otras instituciones financieras monetarias/ <i>Other monetary financial institutions</i>	
	A=B+C	B (Cuadro 7.A)	C (Cuadro 8.A)	
I. ACTIVOS FINANCIEROS incluidos en CFEE (continuación)				I. OUTSTANDING FINANCIAL ASSETS included in FASE (cont.)
AF.4 PRÉSTAMOS	AF.4 LOANS
Por instrumentos				By instrument
Préstamos a corto plazo.	-	...	Short-term loans
Préstamos a largo plazo.	Long-term loans
Por sectores de contrapartida				By counterpart sector
<i>Sociedades no financieras</i>	<i>Non-financial corporations</i>
<i>Instituciones financieras.</i>	...	-	...	<i>Financial institutions</i>
<i>Instituciones financieras monetarias</i>	...	-	...	<i>Monetary financial institutions</i>
<i>Instituciones financieras no monetarias</i>	...	-	...	<i>Non-monetary financial institutions</i>
<i>Administraciones Públicas.</i>	<i>General government</i>
<i>Hogares e instituciones sin fines de lucro</i>	<i>Households and non-profit institutions</i>
<i>Resto del mundo</i>	...	-	...	<i>Rest of the world</i>
AF.5 ACCIONES Y PARTICIPACIONES.	AF.5 SHARES AND OTHER EQUITY
Por instrumentos				By instrument
Acciones cotizadas	-	...	Quoted shares
Acciones no cotizadas	-	...	Unquoted shares
Otras participaciones	Other equity
Participaciones en fondos de inversión	-	...	Mutual funds shares
Por sectores de contrapartida				By counterpart sector
<i>Sociedades no financieras</i>	...	-	...	<i>Non-financial corporations</i>
<i>Instituciones financieras.</i>	...	-	...	<i>Financial institutions</i>
<i>Instituciones financieras monetarias</i>	...	-	...	<i>Monetary financial institutions</i>
<i>Instituciones financieras no monetarias</i>	...	-	...	<i>Non-monetary financial institutions</i>
<i>Resto del mundo</i>	<i>Rest of the world</i>
AF.7 OTRAS CUENTAS PENDIENTES DE COBRO	AF.7 OTHER ACCOUNTS RECEIVABLE
AF.71 Crédito comercial.	-	-	-	AF.71 Trade credit
AF.79 Otras ctas ptes de cobro excl. el cdto comercial	AF.79 Other accounts receivable excluding trade credits

March 2014 data

EUR millions

6A. Assets (cont.)

6. MONETARY FINANCIAL INSTITUTIONS

A) Reconciliation between FASE's financial balance sheet and EMU's balance sheet

Véanse notas al final del capítulo./ See notes at the end of the chapter.

6. INSTITUCIONES FINANCIERAS MONETARIAS
A) Balance según los estados de la zona del euro

6.1 Activo: resumen

mm de euros

	Total	Por residencia				Por instrumentos							Por monedas		
		Resi- dentes en España (a)	Resi- dentes en otros países de zona euro (b)	Resto del mundo (c)	Rúbri- cas no clasif. por re- siden- cia del emisor	Présta- mos y crédi- tos (a)	Valores repre- sentati- vos de deuda (a)	Participa- ciones en Fondos de Inversión (d)	Participa- ciones en el capital (e)	Efec- tivo	Activo fijo	Otros activos no cla- sifica- dos	Euros	Monedas distin- tas del euro	Sin clasi- ficar
		2	3	4	5=10a12	6	7	8	9	10	11	12	13	14	15
	=13 a 15 =6 a 12 1=2 a 5														
11	3 979,3	3 074,4	222,0	244,9	438,0	2 555,3	756,2	0,0	254,0	7,5	57,4	373,1	3 353,5	212,3	413,5
12	4 133,2	3 169,2	220,4	256,1	487,5	2 616,8	788,6	0,0	258,6	7,4	53,3	426,8	3 482,0	188,7	462,5
13	3 535,3	2 732,2	202,8	204,6	395,7	2 138,0	734,4	0,0	281,5	7,3	52,1	336,3	2 981,8	178,8	374,7
14	R 3 335,0	2 480,8	208,6	209,6	436,0	1 966,4	729,9	3,2	199,4	7,6	47,2	381,2	2 808,9	140,8	385,3
15	3 276,3	2 389,5	211,9	249,0	425,9	1 920,6	731,2	3,5	195,1	8,0	48,2	369,7	2 718,7	163,3	394,3
16	3 308,2	2 393,8	211,3	274,6	428,5	1 883,2	803,1	1,8	191,5	7,5	44,0	377,1	2 724,9	175,8	407,5
16 Jun	3 352,8	2 417,6	218,7	260,8	455,7	1 903,4	796,2	3,5	194,0	7,1	46,2	402,3	2 764,6	168,4	419,8
Jul	3 325,9	2 395,1	209,3	261,9	459,6	1 873,8	793,6	3,6	195,3	7,1	46,1	406,4	2 735,0	166,6	424,3
Ago	3 305,2	2 392,1	202,2	262,7	448,2	1 862,2	796,0	3,5	195,4	7,1	45,9	395,2	2 723,8	166,9	414,5
Sep	3 316,8	2 385,1	210,0	267,7	454,0	1 864,5	801,1	3,4	193,8	6,8	45,6	401,6	2 723,8	172,6	420,3
Oct	3 288,2	2 372,8	199,0	266,9	449,4	1 847,5	794,0	3,5	193,8	6,9	45,4	397,1	2 697,6	170,8	419,9
Nov	3 298,2	2 373,1	203,6	274,1	447,3	1 854,6	805,4	4,0	186,9	6,8	45,6	395,0	2 702,9	174,7	420,6
Dic	3 308,2	2 393,8	211,3	274,6	428,5	1 883,2	803,1	1,8	191,5	7,5	44,0	377,1	2 724,9	175,8	407,5
17 Ene	3 282,2	2 374,7	213,9	271,2	422,4	1 857,3	809,2	2,1	191,3	6,8	43,8	371,8	2 705,5	170,5	406,2
Feb	3 291,9	2 372,2	217,4	275,5	426,8	1 849,8	820,4	2,2	192,6	6,7	43,6	376,5	2 708,4	174,3	409,2
Mar	3 340,2	2 414,1	227,3	280,3	418,5	1 897,3	827,4	2,1	194,9	6,6	43,4	368,5	2 755,8	177,9	406,5
Abr	3 329,1	2 404,0	226,5	271,9	426,7	1 881,5	824,3	2,3	194,2	7,2	43,3	376,1	2 745,2	170,8	413,0
May	3 332,5	2 420,6	219,4	270,9	421,5	1 891,3	827,1	2,3	190,3	7,0	43,1	371,4	2 757,5	166,1	408,9
Jun	3 361,3	2 453,8	222,6	271,2	413,7	1 922,6	828,9	2,2	193,9	7,4	40,3	366,1	2 790,2	166,3	404,8
Jul	3 367,9	2 456,3	224,0	271,0	416,6	1 920,2	828,3	2,4	200,3	7,3	40,2	369,1	2 796,9	164,1	407,0
Ago	3 363,6	2 459,5	214,1	268,1	421,8	1 906,9	832,7	2,4	199,8	7,4	40,2	374,2	2 791,1	161,9	410,6
Sep	3 379,7	2 470,3	222,6	266,5	420,3	1 918,7	839,4	2,6	198,8	8,7	40,1	371,5	2 805,0	163,5	411,1
Oct	3 400,5	2 480,9	224,3	272,0	423,3	1 941,3	833,9	2,6	199,4	9,7	39,5	374,1	2 822,1	166,1	412,3
Nov	P 3 420,7	2 498,1	229,7	271,1	421,8	1 954,5	840,5	2,6	201,3	7,5	39,5	374,8	2 844,7	162,5	413,5

Véanse notas al final del capítulo

6. INSTITUCIONES FINANCIERAS MONETARIAS
A) Balance según los estados de la zona del euro

6.2 Pasivo: resumen

mm de euros

	Total	Por residencia				Por instrumentos						Por monedas		
		Resi- dentes en España	Resi- dentes en otros países de la zona euro (b)	Resto del mundo (a)	Rúbri- cas no clasi- ficadas por re- siden- cia del tenedor (a)	Bille- tes y mone- das	Depósi- tos	Participa- ciones en fon- dos del mercado moneta- rio	Valores repre- sentati- vos de deuda emitidos	Capital y reser- vas	Otros pasivos no cla- sifica- dos	Euros	Monedas distin- tas del euro	Sin clasi- ficar
		2	3	4	5=6+9a12	6	7	8	9	10	11	12	13	14
	1=12 a 14 =6 a 11 =2 a 5													
11	3 979,3	2 088,6	419,9	249,1	1 221,7	100,7	2 749,5	8,0	434,5	388,6	297,9	3 195,8	100,3	683,1
12	4 133,2	2 199,4	497,7	180,7	1 255,4	103,3	2 870,8	7,0	394,3	427,3	330,4	3 303,1	75,6	754,4
13	3 535,3	1 919,3	383,5	138,7	1 093,8	108,1	2 433,0	8,4	297,4	450,0	238,4	2 792,3	57,8	685,2
14	R 3 335,0	1 819,6	397,3	115,9	1 002,2	122,0	2 325,5	7,3	260,1	363,8	256,2	2 701,1	107,3	526,5
15	3 276,3	1 792,3	442,5	111,8	929,7	129,2	2 338,3	8,3	232,5	342,6	225,4	2 669,7	114,5	492,2
16	3 308,2	1 799,4	498,6	114,2	896,0	134,4	2 402,5	9,7	207,6	334,5	219,5	2 711,9	110,6	485,7
16 Jun	3 352,8	1 800,2	500,6	111,6	940,5	129,7	2 403,1	9,3	219,6	340,3	250,9	2 730,0	112,5	510,2
Jul	3 325,9	1 801,1	482,9	110,9	931,0	130,9	2 385,7	9,2	212,2	341,8	246,0	2 706,0	114,1	505,8
Ago	3 305,2	1 789,2	490,1	108,7	917,1	130,5	2 378,9	9,2	211,9	342,0	232,7	2 699,9	111,4	493,9
Sep	3 316,8	1 783,6	498,8	112,7	921,7	130,9	2 385,9	9,2	212,6	339,4	238,7	2 704,1	114,8	498,0
Oct	3 288,2	1 781,1	489,7	108,1	909,2	131,5	2 369,7	9,3	207,2	339,0	231,4	2 685,2	109,2	493,8
Nov	3 298,2	1 778,3	502,2	110,4	907,3	131,7	2 381,4	9,5	204,7	337,5	233,4	2 690,8	110,1	497,3
Dic	3 308,2	1 799,4	498,6	114,2	896,0	134,4	2 402,5	9,7	207,6	334,5	219,5	2 711,9	110,6	485,7
17 Ene	3 282,2	1 765,6	521,4	107,8	887,4	132,4	2 384,9	9,9	196,8	334,6	223,6	2 679,9	108,5	493,8
Feb	3 291,9	1 765,7	534,6	109,6	882,0	132,6	2 400,0	9,9	197,7	336,9	214,8	2 695,5	110,4	485,9
Mar	3 340,2	1 816,2	545,3	111,6	867,1	133,0	2 463,9	9,1	192,8	334,3	206,9	2 747,9	113,6	478,6
Abr	3 328,9	1 815,3	537,5	105,6	870,5	134,3	2 449,3	9,2	196,9	332,9	206,4	2 740,3	111,1	477,6
May	3 332,4	1 818,4	542,1	104,5	867,4	134,4	2 456,1	9,0	197,1	332,7	203,1	2 751,8	105,7	474,8
Jun	3 361,1	1 854,4	536,4	110,8	859,6	135,7	2 493,0	8,5	196,3	321,7	205,9	2 780,5	110,5	470,1
Jul	3 367,7	1 840,5	544,8	107,6	874,7	136,4	2 484,5	8,5	194,5	335,2	208,6	2 775,3	105,7	486,8
Ago	3 363,4	1 847,9	536,4	104,6	874,6	136,3	2 480,5	8,3	194,9	335,0	208,5	2 773,0	105,3	485,1
Sep	3 379,6	1 858,2	536,4	110,3	874,6	136,6	2 496,9	8,0	199,6	333,7	204,8	2 786,0	110,5	483,1
Oct	3 400,3	1 859,9	542,0	115,4	883,0	137,0	2 509,5	7,8	202,9	333,8	209,4	2 799,5	113,0	487,9
Nov	P 3 420,6	1 857,8	537,4	113,9	911,6	136,8	2 501,6	7,4	229,3	333,2	212,2	2 817,6	112,9	490,1

Véanse notas al final del capítulo

6. INSTITUCIONES FINANCIERAS MONETARIAS
A) Balance según los estados de la zona del euro

6.3 Activo. Residentes en España

mm de euros

	Total	Préstamos y créditos								Valores representativos de deuda		Participaciones en Fondos de Inversión (b)	Participaciones en el capital (c)
		Del cual		IFM total	Del cual		AAPP total	Del cual		Del cual			
		Total	Euros		Euros	Euros		Otros sectores residentes total	Euros	Total (a)	Euros		
		1=2+10+12+13	2=4+6+8	3=5+7+9	4	5	6	7	8	9	10		
11	3 074,4	2 316,3	2 288,8	426,1	418,3	92,8	92,8	1 797,4	1 777,7	595,2	590,6	0,0	162,8
12	3 169,2	2 380,8	2 359,8	644,9	640,0	117,1	117,1	1 618,8	1 602,7	621,1	616,3	0,0	167,3
13	2 732,2	1 953,2	1 936,1	410,6	406,2	89,0	89,0	1 453,6	1 440,9	590,0	584,9	0,0	189,0
14	2 480,8	1 790,3	1 769,4	328,9	322,1	102,3	102,3	1 359,1	1 345,0	589,5	585,3	2,5	98,5
15	2 389,5	1 727,3	1 704,5	334,8	486,1	90,0	90,0	1 302,4	1 288,0	573,8	569,9	2,5	86,0
16	2 393,8	1 685,0	1 659,6	347,0	503,4	88,5	88,5	1 249,6	1 234,3	626,4	623,3	0,7	81,6
16 Jun	2 417,6	1 701,9	1 678,2	327,9	471,3	99,6	99,6	1 274,4	1 259,7	627,5	623,7	2,3	85,9
Jul	2 395,1	1 680,9	1 658,5	320,8	461,0	94,9	94,9	1 265,2	1 250,8	625,3	621,6	2,4	86,5
Ago	2 392,1	1 676,9	1 653,9	329,1	478,8	92,2	92,2	1 255,5	1 241,3	626,4	622,7	2,4	86,5
Sep	2 385,1	1 670,2	1 646,8	323,4	467,5	92,6	92,6	1 254,1	1 239,5	627,3	623,7	2,3	85,3
Oct	2 372,8	1 663,0	1 639,3	324,4	468,7	91,8	91,8	1 246,8	1 232,0	621,9	618,9	2,3	85,6
Nov	2 373,1	1 663,4	1 639,2	317,5	453,1	89,0	89,0	1 256,9	1 241,8	629,0	626,0	2,8	78,0
Dic	2 393,8	1 685,0	1 659,6	347,0	503,4	88,5	88,5	1 249,6	1 234,3	626,4	623,3	0,7	81,6
17 Ene	2 374,7	1 665,2	1 642,3	331,4	480,1	95,7	95,7	1 238,1	1 223,3	626,9	623,9	0,8	81,7
Feb	2 372,2	1 651,7	1 627,5	329,1	471,0	87,8	87,8	1 234,8	1 219,5	637,8	634,8	0,9	81,9
Mar	2 414,1	1 689,0	1 664,1	360,7	509,1	87,9	87,8	1 240,5	1 224,8	642,2	639,2	0,8	82,0
Abr	2 404,0	1 678,2	1 655,8	355,0	500,1	86,9	86,9	1 236,2	1 221,1	642,4	639,4	0,9	82,6
May	2 420,6	1 694,4	1 672,4	373,9	536,7	85,3	85,3	1 235,2	1 220,5	645,3	642,5	0,8	80,0
Jun	2 453,8	1 721,2	1 698,5	398,6	583,8	86,8	86,8	1 235,7	1 221,1	649,5	646,7	0,8	82,3
Jul	2 456,3	1 713,0	1 691,8	400,7	592,0	83,8	83,8	1 228,6	1 214,2	652,0	649,2	0,8	90,4
Ago	2 459,5	1 710,2	1 689,3	409,0	608,3	82,2	82,2	1 219,0	1 204,9	658,6	655,8	0,8	89,9
Sep	2 470,3	1 719,8	1 697,8	416,3	621,2	81,3	81,3	1 222,2	1 208,1	661,6	658,8	0,8	88,1
Oct	2 480,9	1 736,1	1 716,5	429,5	651,1	81,1	81,1	1 225,5	1 211,6	655,9	653,3	0,9	88,0
Nov	2 498,1	1 750,2	1 730,5	433,3	658,2	79,3	79,3	1 237,7	1 223,6	659,0	658,7	0,8	88,1

Véanse notas al final del capítulo

6. INSTITUCIONES FINANCIERAS MONETARIAS
A) Balance según los estados de la zona del euro

6.4 Activo. Residentes en España:
detalle de valores representativos de deuda

mm de euros

	Total	Del cual		IFM			AAPP		Otros sectores residentes		
		Euros	Total	Del cual		Total	Del cual		Total	Del cual	
				Euros	Hasta dos años		Euros	Euros		Total	Euros
1=3+6+8	2=4+7+9	3	4	5	6	7	8	9			
11	595,2	590,6	85,5	85,1	18,3	221,1	221,0	288,6	284,5		
12	621,1	616,3	95,2	94,8	18,5	274,3	274,2	251,7	247,3		
13	590,0	584,9	70,9	70,5	12,9	293,2	293,1	225,9	221,3		
14	589,5	585,3	54,0	53,6	6,5	318,2	317,9	217,3	213,8		
15	573,8	569,9	47,4	47,3	7,3	327,5	327,3	198,9	195,2		
16	626,4	623,3	36,7	36,6	4,0	383,5	383,3	206,3	203,4		
16 Jun	627,5	623,7	39,8	39,7	5,7	383,3	383,1	204,4	200,9		
Jul	625,3	621,6	37,2	37,2	5,0	383,3	383,1	204,8	201,4		
Ago	626,4	622,7	37,5	37,5	4,8	383,3	383,1	205,6	202,1		
Sep	627,3	623,7	37,3	37,3	4,4	386,2	386,0	203,8	200,4		
Oct	621,9	618,9	35,7	35,7	3,6	383,5	383,2	202,7	200,0		
Nov	629,0	626,0	35,8	35,7	3,5	388,2	388,0	205,1	202,3		
Dic	626,4	623,3	36,7	36,6	4,0	383,5	383,3	206,3	203,4		
17 Ene	626,9	623,9	33,9	33,9	3,2	386,8	386,6	206,2	203,4		
Feb	637,8	634,8	34,0	34,0	3,2	399,6	399,4	204,2	201,3		
Mar	642,2	639,2	31,8	31,8	2,5	403,6	403,4	206,8	204,0		
Abr	642,4	639,4	31,2	31,2	2,4	405,4	405,2	205,8	203,0		
May	645,3	642,5	31,6	31,5	2,7	407,9	407,7	205,9	203,2		
Jun	649,5	646,7	32,7	32,7	2,9	413,6	413,4	203,2	200,6		
Jul	652,0	649,2	31,9	31,9	2,7	414,8	414,6	205,3	202,8		
Ago	658,6	655,8	32,6	32,6	2,8	421,8	421,6	204,2	201,6		
Sep	661,6	658,8	32,6	32,5	2,4	429,0	428,8	200,1	197,5		
Oct	655,9	653,3	33,4	33,4	2,6	428,3	428,1	194,2	191,9		
Nov	659,0	658,7	33,7	33,7	2,8	432,6	432,4	192,7	192,6		

6. INSTITUCIONES FINANCIERAS MONETARIAS
A) Balance según los estados de la zona del euro

6.5 Activo. Residentes en otros países de la zona euro

mm de euros

	Total	Préstamos y créditos							Valores representativos de deuda		Participaciones en Fondos de Inversión (b)	Participaciones en el capital (c)	
		Del cual		IFM total	Del cual		AAPP total	Del cual		Del cual			
		Total	Euros		Euros	Euros		Otros sectores residentes total	Euros	Total (a)			Euros
				1=2+10+			2=4+6+8						
11	222,0	106,2	95,1	78,0	71,1	0,1	0,1	28,1	23,9	92,5	90,1	0,0	23,3
12	220,4	87,3	79,6	60,6	56,8	0,0	0,0	26,6	22,7	109,2	107,5	-	23,8
13	202,8	79,6	73,3	56,3	53,3	0,0	0,0	23,3	19,9	95,4	94,1	-	27,8
14	208,6	88,4	81,1	67,5	64,1	0,0	0,0	20,9	16,9	89,7	88,1	0,4	30,1
15	211,9	101,6	93,0	76,9	72,6	0,0	0,0	24,7	20,4	76,3	74,8	0,4	33,7
16	211,3	106,8	97,3	76,1	71,0	0,0	0,0	30,7	26,3	70,3	69,0	0,4	33,7
16 Jun	218,7	112,5	103,4	85,0	79,7	0,0	0,0	27,5	23,6	73,4	71,7	0,5	32,3
Jul	209,3	104,2	94,9	77,7	72,6	0,0	0,0	26,4	22,3	71,9	70,4	0,5	32,7
Ago	202,2	98,1	88,9	72,8	67,6	0,0	0,0	25,3	21,3	70,8	69,2	0,4	32,9
Sep	210,0	104,6	94,3	76,5	70,5	0,0	0,0	28,1	23,8	72,1	70,7	0,4	32,9
Oct	199,0	96,2	86,0	69,3	63,4	0,0	0,0	26,8	22,6	69,8	68,6	0,5	32,5
Nov	203,6	99,1	89,5	71,3	65,9	0,0	0,0	27,8	23,6	71,4	70,1	0,5	32,6
Dic	211,3	106,8	97,3	76,1	71,0	0,0	0,0	30,7	26,3	70,3	69,0	0,4	33,7
17 Ene	213,9	101,2	91,7	74,2	68,7	0,0	0,0	27,0	23,0	78,4	77,2	0,5	33,8
Feb	217,4	105,5	95,4	77,2	71,4	0,1	0,1	28,2	23,9	76,6	75,3	0,6	34,7
Mar	227,3	113,1	101,0	80,6	73,3	0,1	0,1	32,4	27,6	78,2	76,8	0,5	35,6
Abr	226,5	113,0	101,9	81,6	75,2	0,1	0,1	31,4	26,7	77,3	76,0	0,6	35,6
May	219,4	106,6	95,7	74,8	68,4	0,1	0,1	31,8	27,2	78,5	77,3	0,6	33,7
Jun	222,6	109,9	98,9	75,5	69,1	0,1	0,1	34,3	29,8	77,0	75,9	0,7	35,0
Jul	224,0	114,6	102,6	81,0	74,6	0,1	0,1	33,5	27,9	75,0	73,9	0,8	33,7
Ago	214,1	106,3	95,3	74,1	67,8	0,1	0,1	32,1	27,4	73,6	72,5	0,8	33,5
Sep	222,6	111,6	100,3	74,8	68,4	0,2	0,2	36,7	31,7	75,7	74,6	0,8	34,5
Oct	224,3	114,0	102,6	81,9	75,0	0,1	0,1	32,1	27,5	73,9	72,7	0,8	35,5
Nov	229,7	115,1	103,5	80,5	74,1	0,1	0,1	34,6	29,4	77,4	76,3	0,8	36,3

Véanse notas al final del capítulo

6. INSTITUCIONES FINANCIERAS MONETARIAS
A) Balance según los estados de la zona del euro

6.6 Activo. Residentes en otros países de la zona euro: detalle de valores representativos de deuda

mm de euros

	Total	Del cual		IFM			AAPP		Otros sectores residentes		
		Euros	Total	Del cual		Total	Del cual		Total	Del cual	
				Euros	Hasta dos años		Euros	Euros		Euros	Euros
11	92,5	90,1	9,2	8,5	0,3	66,1	65,9	17,2	15,7		
12	109,2	107,5	5,6	5,5	0,9	54,5	54,3	49,2	47,7		
13	95,4	94,1	7,6	7,5	3,3	45,0	44,9	42,8	41,8		
14	89,7	88,1	6,9	6,7	2,4	58,4	58,1	24,4	23,2		
15	76,3	74,8	4,2	3,9	0,3	60,2	59,9	12,0	10,9		
16	70,3	69,0	4,5	4,2	0,4	53,7	53,4	12,1	11,4		
16 Jun	73,4	71,7	4,4	4,1	0,5	56,8	56,5	12,2	11,1		
Jul	71,9	70,4	4,2	3,9	0,4	55,4	55,1	12,3	11,3		
Ago	70,8	69,2	4,2	3,9	0,4	54,1	53,8	12,5	11,6		
Sep	72,1	70,7	4,1	3,8	0,4	55,3	55,0	12,6	11,8		
Oct	69,8	68,6	4,3	4,1	0,3	53,0	52,7	12,5	11,8		
Nov	71,4	70,1	4,4	4,1	0,4	54,9	54,6	12,2	11,4		
Dic	70,3	69,0	4,5	4,2	0,4	53,7	53,4	12,1	11,4		
17 Ene	78,4	77,2	4,4	4,2	0,5	61,3	61,0	12,6	12,0		
Feb	76,6	75,3	5,0	4,8	0,4	58,7	58,4	12,8	12,1		
Mar	78,2	76,8	5,6	5,4	0,7	59,7	59,4	12,9	12,0		
Abr	77,3	76,0	5,3	5,1	0,7	59,2	59,0	12,7	12,0		
May	78,5	77,3	4,6	4,4	0,6	64,0	63,8	9,8	9,1		
Jun	77,0	75,9	5,5	5,3	0,5	58,2	58,0	13,3	12,7		
Jul	75,0	73,9	5,3	5,1	0,6	56,7	56,5	12,9	12,2		
Ago	73,6	72,5	4,5	4,3	0,6	60,0	59,8	9,1	8,4		
Sep	75,7	74,6	4,1	3,9	0,5	60,3	60,0	11,3	10,7		
Oct	73,9	72,7	3,9	3,7	0,6	59,8	59,5	10,2	9,4		
Nov	77,4	76,3	2,8	2,6	0,4	62,7	62,4	11,9	11,3		

6. INSTITUCIONES FINANCIERAS MONETARIAS
A) Balance según los estados de la zona del euro

6.7 Activo. Resto del mundo

mm de euros

	Total 1=3+5+7	Del cual		Préstamos y créditos		Valores representativos de deuda		Participaciones en Fondos de Inversión (a) 7	Participaciones en el capital (b) 8
		Euros 2	Total 3	Euros 4	Total 5	Euros 6	Total 7		
11	244,9	95,3	132,8	86,0	68,5	9,2	-	67,8	
12	256,1	120,1	148,7	110,9	58,3	9,3	-	67,5	
13	204,6	69,3	105,2	63,4	49,1	5,9	-	64,6	
14	209,6	49,5	87,7	44,6	50,7	4,9	0,4	70,8	
15	249,0	63,9	91,7	36,1	81,1	27,8	0,7	75,5	
16	274,6	80,6	91,3	32,7	106,4	47,9	0,7	76,1	
16 Jun	260,8	74,1	89,1	34,1	95,3	40,0	0,7	75,8	
Jul	261,9	75,4	88,7	34,3	96,4	41,1	0,7	76,0	
Ago	262,7	76,3	87,2	34,3	98,9	41,9	0,7	76,0	
Sep	267,7	77,5	89,7	33,3	101,7	44,2	0,7	75,6	
Oct	266,9	78,1	88,3	32,5	102,2	45,5	0,7	75,7	
Nov	274,1	80,2	92,1	33,2	105,0	47,0	0,7	76,4	
Dic	274,6	80,6	91,3	32,7	106,4	47,9	0,7	76,1	
17 Ene	271,2	80,3	90,9	32,7	103,9	47,6	0,7	75,7	
Feb	275,5	83,3	92,6	34,5	106,0	48,8	0,8	76,0	
Mar	280,3	85,9	95,2	35,5	107,0	50,3	0,8	77,3	
Abr	271,9	82,3	90,3	32,7	104,6	49,6	0,9	76,1	
May	270,9	84,1	90,3	34,1	103,2	50,0	0,8	76,6	
Jun	271,2	84,2	91,5	33,4	102,4	50,7	0,8	76,6	
Jul	271,0	85,9	92,7	34,7	101,3	51,2	0,8	76,2	
Ago	268,1	83,8	90,4	32,8	100,5	51,0	0,8	76,5	
Sep	266,5	81,9	87,3	31,1	102,0	50,8	1,0	76,2	
Oct	272,0	83,1	91,1	33,0	104,1	50,1	0,9	75,9	
Nov	271,1	82,6	89,2	32,6	104,1	50,0	0,9	76,9	

6. INSTITUCIONES FINANCIERAS MONETARIAS
A) Balance según los estados de la zona del euro

6.8 Pasivo. Depósitos de los residentes en España: por sectores y por instrumentos de los depósitos de las Otras Administraciones Públicas

mm de euros

	Por sectores							Otras Administraciones Públicas: por instrumentos							
	Total 1=3+5a7	Del cual		IFM		AAPP		Otros sectores residentes 7	Del cual		A la vista 10	Del cual		Con preaviso 13	Cesiones temporales 14
		Euros 2	Total 3	Euros 4	Admin. tración Central 5	Otras Admi-nistraciones Públicas 6=8	Total 8=10+11+13+14		Euros 9	A plazo total 11		Hasta dos años 12			
													Del cual		
11	2 080,7	2 069,7	424,8	418,0	47,8	27,3	1 580,8	27,3	51,3	22,6	4,0	3,9	-	0,7	
12	2 192,5	2 184,7	646,5	642,4	48,9	29,3	1 467,8	29,3	55,9	24,2	4,7	4,4	-	0,4	
13	1 910,9	1 906,0	413,1	409,6	34,8	30,8	1 432,2	30,8	59,9	23,3	7,1	6,5	-	0,5	
14	1 812,4	1 778,2	332,1	325,5	42,7	33,5	1 404,1	33,5	33,5	26,2	6,8	6,0	-	0,5	
15	1 784,1	1 746,8	334,4	326,1	40,9	36,3	1 372,5	36,3	36,2	29,7	6,4	5,5	-	0,2	
16	1 789,8	1 751,6	346,6	336,4	30,9	41,3	1 371,0	41,3	41,3	35,4	5,8	4,9	-	0,1	
16 Jun	1 791,0	1 753,1	328,8	320,0	39,6	44,1	1 378,4	44,1	44,1	36,5	6,7	5,8	-	0,9	
Jul	1 792,0	1 755,4	320,9	313,0	59,2	41,8	1 370,0	41,8	41,8	35,6	6,2	5,3	-	0,1	
Ago	1 780,2	1 742,5	331,4	322,8	37,8	41,1	1 369,9	41,1	41,1	34,6	6,3	5,4	-	0,1	
Sep	1 774,5	1 736,8	325,7	316,7	39,2	43,2	1 366,4	43,2	43,2	36,8	6,3	5,4	-	0,1	
Oct	1 771,9	1 735,6	325,1	316,4	42,7	50,5	1 353,7	50,5	50,5	44,0	6,4	5,5	-	0,1	
Nov	1 768,9	1 731,8	318,4	309,6	38,4	52,0	1 360,2	52,0	52,0	45,7	6,1	5,2	-	0,1	
Dic	1 789,8	1 751,6	346,6	336,4	30,9	41,3	1 371,0	41,3	41,3	35,4	5,8	4,9	-	0,1	
17 Ene	1 755,9	1 720,2	331,7	323,8	24,8	42,3	1 357,1	42,3	42,3	36,2	5,9	5,1	-	0,1	
Feb	1 755,9	1 719,4	329,4	320,5	35,4	41,8	1 349,5	41,8	41,8	35,8	5,8	4,9	-	0,2	
Mar	1 807,2	1 769,1	361,1	351,8	41,7	40,9	1 363,4	40,9	40,9	34,7	6,0	5,2	-	0,2	
Abr	1 806,2	1 772,0	354,1	346,8	63,0	42,7	1 346,5	42,7	42,7	37,0	5,5	4,7	-	0,2	
May	1 809,6	1 776,4	374,4	367,1	41,2	44,4	1 349,7	44,4	44,4	38,9	5,4	4,5	-	0,2	
Jun	1 846,0	1 810,9	398,4	390,2	42,1	44,6	1 361,1	44,6	44,6	39,6	4,9	4,0	-	0,1	
Jul	1 832,2	1 798,7	400,7	393,7	31,0	51,5	1 349,1	51,5	51,5	46,7	4,8	3,9	-	0,0	
Ago	1 839,7	1 805,8	409,4	402,6	31,3	51,7	1 347,4	51,7	51,7	46,8	4,8	4,2	-	0,1	
Sep	1 850,3	1 816,7	416,4	408,8	35,6	51,5	1 346,9	51,5	51,5	46,6	4,8	3,9	-	0,1	
Oct	1 852,2	1 821,1	429,1	423,8	33,7	57,2	1 332,3	57,2	57,2	50,9	6,1	5,1	-	0,2	
Nov	1 850,5	1 825,9	431,7	425,9	34,5	60,8	1 323,6	60,8	60,7	54,4	6,1	5,6	-	0,2	

6. INSTITUCIONES FINANCIERAS MONETARIAS
A) Balance según los estados de la zona del euro

6.9 Pasivo. Depósitos de los residentes en España: detalle de otros sectores residentes

mm de euros

	Total	Depósitos en euros						Depósitos en monedas distintas del euro							
		Total	A la vista	A plazo total	Del cual		Con preaviso	Cesiones temporales	Total	A la vista	A plazo total	Del cual		Con preaviso	Cesiones temporales
					Hasta dos años							A plazo total	Hasta dos años		
1=2+8	2=3+4+6+7	3	4	5	6	7	8=9+10+12+13	9	10	11	12	13			
11	1 580,8	1 552,7	472,6	1 019,8	442,7	0,0	60,2	28,1	5,5	22,6	6,4	-	-		
12	1 467,8	1 437,6	465,9	911,9	457,7	0,0	59,8	30,2	5,9	24,3	7,1	-	-		
13	1 432,2	1 401,8	490,1	847,7	410,8	0,1	63,9	30,4	8,5	21,9	5,3	-	-		
14	1 404,1	1 376,6	550,0	767,3	372,6	0,1	59,2	27,5	8,7	18,7	4,8	-	0,0		
15	1 372,5	1 343,6	637,3	664,7	352,0	0,1	41,6	28,9	11,6	17,3	4,5	-	-		
16	1 371,0	1 343,1	743,1	567,7	305,0	0,1	32,2	27,9	11,2	16,7	8,2	-	-		
16 Jun	1 378,4	1 349,4	690,1	622,9	344,6	0,1	36,3	29,0	11,4	17,7	10,4	-	-		
Jul	1 370,0	1 341,4	694,9	615,6	339,1	0,1	30,8	28,6	11,0	17,6	10,4	-	-		
Ago	1 369,9	1 340,8	699,1	608,1	335,2	0,1	33,6	29,0	11,2	17,8	10,6	-	-		
Sep	1 366,4	1 337,8	706,3	598,1	327,8	0,1	33,3	28,6	11,1	17,5	10,2	-	-		
Oct	1 353,7	1 326,1	712,1	585,7	318,9	0,1	28,3	27,6	10,7	16,9	9,1	-	-		
Nov	1 360,2	1 331,9	723,6	577,6	310,5	0,1	30,6	28,3	11,0	17,3	9,0	-	-		
Dic	1 371,0	1 343,1	743,1	567,7	305,0	0,1	32,2	27,9	11,2	16,7	8,2	-	-		
17 Ene	1 357,1	1 329,4	748,6	553,3	292,9	0,1	27,5	27,6	11,4	16,3	7,9	-	-		
Feb	1 349,5	1 321,8	753,9	540,5	283,7	0,1	27,4	27,6	10,9	16,7	8,2	-	-		
Mar	1 363,4	1 334,8	772,9	530,6	274,1	0,1	31,2	28,7	12,3	16,4	7,9	-	-		
Abr	1 346,5	1 319,5	774,0	518,2	264,5	0,1	27,2	27,0	11,8	15,2	7,6	-	-		
May	1 349,7	1 323,7	789,5	505,9	255,7	0,1	28,2	26,0	10,8	15,2	7,7	-	-		
Jun	1 361,1	1 334,0	811,4	494,2	248,3	0,1	28,3	27,1	11,9	15,2	7,9	-	-		
Jul	1 349,1	1 322,6	806,5	490,0	244,2	0,1	26,0	26,5	11,4	15,1	8,1	-	-		
Ago	1 347,4	1 320,3	811,6	484,2	241,1	0,1	24,5	27,1	11,6	15,5	8,6	-	-		
Sep	1 346,9	1 320,8	821,7	475,2	235,4	0,1	24,0	26,1	11,0	15,1	8,1	-	-		
Oct	1 332,3	1 306,5	820,5	459,2	228,1	0,1	26,8	25,8	11,2	14,6	6,7	-	-		
Nov	1 323,6	1 304,7	831,6	444,4	220,7	0,1	28,6	18,9	11,5	7,4	5,4	-	-		

6. INSTITUCIONES FINANCIERAS MONETARIAS
A) Balance según los estados de la zona del euro

6.10 Pasivo. Depósitos de residentes en otros países de la zona euro: por sectores y por instrumentos de las Otras Administraciones Públicas

mm de euros

	Por sectores							Otras Administraciones Públicas: por instrumentos								
	Total	Del cual		IFM		AAPP		Otros sectores residentes (a)	Total	A la vista	Del cual		Con preaviso	Cesiones temporales		
		Euros	Total	Euros	Adminis-tración Central	Otras Admi-nistraciones Públicas	Euros				A plazo total	Hasta dos años				
															Euros	Euros
1=3+5a7	2	3	4	5	6=8	7	8=10+11+13+14	9	10	11	12	13	14			
11	419,8	406,0	344,8	334,0	0,2	0,0	74,8	0,0	0,0	0,0	-	-	-	-		
12	497,7	486,4	463,9	455,2	4,3	0,0	29,5	0,0	0,0	0,0	-	-	-	-		
13	383,4	372,4	345,9	337,6	0,2	0,0	37,3	0,0	0,0	0,0	-	-	-	-		
14	397,2	379,0	352,4	338,3	3,9	0,0	41,0	0,0	0,0	0,0	-	-	-	-		
15	442,4	424,3	397,1	382,8	2,0	0,0	43,4	0,0	0,0	0,0	-	-	-	-		
16	498,5	483,5	457,6	447,4	0,0	0,0	40,9	0,0	0,0	0,0	-	-	-	-		
16 Jun	500,5	482,8	453,2	439,2	0,0	0,0	47,3	0,0	0,0	0,0	-	-	-	-		
Jul	482,8	463,6	439,3	423,8	0,0	0,0	43,5	0,0	0,0	0,0	-	-	-	-		
Ago	490,1	471,7	447,3	432,6	0,0	0,0	42,8	0,0	0,0	0,0	-	-	-	-		
Sep	498,7	480,3	463,3	449,1	0,0	0,0	35,4	0,0	0,0	0,0	-	-	-	-		
Oct	489,7	472,1	456,1	443,1	0,0	0,0	33,5	0,0	0,0	0,0	-	-	-	-		
Nov	502,2	485,5	462,1	450,4	0,0	0,0	40,0	0,0	0,0	0,0	-	-	-	-		
Dic	498,5	483,5	457,6	447,4	0,0	0,0	40,9	0,0	0,0	0,0	-	-	-	-		
17 Ene	521,3	503,6	477,8	466,3	0,0	0,0	43,5	0,0	0,0	0,0	-	-	-	-		
Feb	534,5	517,5	494,5	483,4	0,0	0,0	40,0	0,0	0,0	0,0	-	-	-	-		
Mar	545,3	526,8	508,3	496,2	0,0	0,0	37,0	0,0	0,0	0,0	-	-	-	-		
Abr	537,5	519,0	499,5	488,4	0,0	0,0	37,9	0,0	0,0	0,0	-	-	-	-		
May	542,0	523,6	505,5	493,5	0,0	0,0	36,5	0,0	0,0	0,0	-	-	-	-		
Jun	536,3	517,3	503,2	491,5	0,0	0,0	33,1	0,0	0,0	0,0	-	-	-	-		
Jul	544,8	525,9	513,3	501,3	0,1	0,0	31,4	0,0	0,0	0,0	-	-	-	-		
Ago	536,3	518,3	505,7	494,0	0,2	0,0	30,4	0,0	0,0	0,0	-	-	-	-		
Sep	536,4	517,4	500,2	487,5	0,2	0,0	36,0	0,0	0,0	0,0	-	-	-	-		
Oct	542,0	522,1	502,7	488,8	0,2	0,0	39,1	0,0	0,0	0,0	-	-	-	-		
Nov	537,3	520,0	506,0	493,0	0,0	0,0	31,3	0,0	0,0	0,0	-	-	-	-		

Véanse notas al final del capítulo

6. INSTITUCIONES FINANCIERAS MONETARIAS
A) Balance según los estados de la zona del euro

6.11 Pasivo. Depósitos de residentes en otros países de la zona euro: detalle de otros sectores residentes

mm de euros

	Total	Depósitos en euros						Depósitos en monedas distintas del euro					
		Total	A la vista	Del cual		Con preaviso	Cesiones temporales	Total	A la vista	Del cual		Con preaviso	Cesiones temporales
				A plazo total	Hasta dos años					A plazo total	Hasta dos años		
1=2+8	2=4+6+7+	3	4	5	6	7	8=+12+13	9	10	11	12	13	
11	74,8	71,8	4,9	26,1	16,6	0,3	40,6	3,0	0,3	2,7	1,7	-	-
12	29,5	26,9	3,6	18,1	9,1	0,3	4,8	2,6	0,2	2,4	0,9	-	-
13	37,3	34,6	4,8	19,5	12,3	0,3	10,0	2,7	0,3	2,4	0,8	0,0	-
14	41,0	36,8	5,3	19,9	12,2	0,2	11,3	4,2	0,3	3,9	1,9	0,0	-
15	43,4	39,4	5,6	18,3	11,5	0,2	15,4	3,9	0,3	3,6	1,9	0,0	-
16	40,9	36,1	9,6	15,6	9,8	0,2	10,7	4,8	0,6	3,9	1,9	0,0	0,3
16 Jun	47,3	43,6	6,8	16,2	10,1	0,2	20,4	3,7	0,4	3,3	1,7	0,0	-
Jul	43,5	39,8	6,8	15,7	9,6	0,2	17,1	3,7	0,4	3,3	1,7	0,0	-
Ago	42,8	39,1	7,0	14,8	8,7	0,2	17,1	3,7	0,4	3,2	1,5	0,0	-
Sep	35,4	31,2	8,2	14,7	8,7	0,2	8,2	4,1	0,4	3,3	1,4	0,0	0,5
Oct	33,5	29,0	7,4	15,6	9,6	0,2	5,9	4,5	0,4	3,5	1,6	0,0	0,5
Nov	40,0	35,1	7,5	17,3	11,7	0,2	10,1	4,9	0,5	3,9	1,9	0,0	0,5
Dic	40,9	36,1	9,6	15,6	9,8	0,2	10,7	4,8	0,6	3,9	1,9	0,0	0,3
17 Ene	43,5	37,3	9,9	15,9	10,1	0,2	11,3	6,2	0,5	5,4	2,7	0,0	0,4
Feb	40,0	34,1	10,7	15,0	9,7	0,2	8,2	5,9	0,5	5,1	2,4	0,0	0,3
Mar	37,0	30,5	11,1	14,1	8,9	0,2	5,2	6,4	0,4	5,9	3,1	0,0	0,1
Abr	37,9	30,7	10,4	14,4	9,2	0,2	5,7	7,3	0,4	6,7	3,9	0,0	0,1
May	36,5	30,1	9,6	14,6	9,4	0,1	5,7	6,4	0,4	5,8	3,1	0,0	0,1
Jun	33,1	25,8	10,0	13,4	8,1	0,1	2,2	7,3	0,4	6,8	4,0	0,0	0,1
Jul	31,4	24,5	9,9	13,7	8,5	0,1	0,8	6,9	0,4	6,3	3,5	0,0	0,2
Ago	30,4	24,1	9,6	13,8	8,7	0,1	0,6	6,3	0,3	5,8	3,0	0,0	0,2
Sep	36,0	29,6	10,5	14,3	9,2	0,1	4,7	6,4	0,4	5,9	3,0	0,0	0,2
Oct	39,1	33,0	9,4	13,9	8,8	0,1	9,7	6,0	0,4	5,4	2,5	0,0	0,2
Nov	P 31,3	27,0	10,4	11,0	6,6	0,1	5,5	4,4	0,3	3,9	2,5	0,0	0,2

6. INSTITUCIONES FINANCIERAS MONETARIAS
A) Balance según los estados de la zona del euro

6.12 Pasivo. Resto del mundo y rúbricas no clasificadas: total y algunos detalles

mm de euros

	Resto del mundo. Depósitos					Rúbricas no clasificadas (a)							
	Total	Del cual		Vista, a plazo y con preaviso	Del cual	Cesiones temporales	Total	Del cual			Capital y Reservas	Otros pasivos	
		Euros	Hasta 2 años					Hasta 2 años	Total	Euros			Hasta 2 años
1=3+5	2	3	4	5	6	7	8	9	10	11			
11	249,1	198,2	171,9	111,0	77,2	1 221,7	434,5	413,1	53,7	388,6	297,9		
12	180,7	141,1	160,8	93,0	19,8	1 255,4	394,3	380,6	67,5	427,3	330,4		
13	138,6	108,6	101,9	62,1	36,7	1 093,8	297,4	288,8	21,0	450,0	238,4		
14	R 115,9	78,3	89,6	64,6	26,3	1 002,2	260,1	249,7	30,5	363,8	256,2		
15	111,8	71,8	92,4	68,3	19,4	929,7	232,5	220,5	30,8	342,6	225,4		
16	114,2	75,0	92,5	67,8	21,7	896,0	207,6	196,8	28,4	334,5	219,5		
16 Jun	111,6	72,9	92,7	66,9	18,8	940,5	219,6	208,8	31,2	340,3	250,9		
Jul	110,9	70,7	94,7	68,5	16,2	931,0	212,2	201,6	31,5	341,8	246,0		
Ago	108,7	71,3	92,0	66,3	16,6	917,1	211,9	201,5	30,9	342,0	232,7		
Sep	112,7	73,3	94,9	69,1	17,8	921,7	212,6	200,9	31,8	339,4	238,7		
Oct	108,1	71,8	91,6	66,0	16,5	909,2	207,2	195,5	29,4	339,0	231,4		
Nov	110,4	72,6	91,9	66,5	18,5	907,3	204,7	194,0	27,6	337,5	233,4		
Dic	114,2	75,0	92,5	67,8	21,7	896,0	207,6	196,8	28,4	334,5	219,5		
17 Ene	107,8	70,5	89,7	64,8	18,1	887,4	196,8	186,5	27,9	334,6	223,6		
Feb	109,5	70,7	89,1	64,3	20,4	882,0	197,7	187,2	27,5	336,9	214,8		
Mar	111,5	72,9	89,0	62,8	22,6	867,1	192,8	181,9	27,1	334,3	206,9		
Abr	105,6	66,7	89,0	63,6	16,6	870,5	196,9	184,7	27,5	332,9	206,4		
May	104,5	69,2	87,9	62,5	16,5	867,4	197,1	185,7	26,2	332,7	203,1		
Jun	110,7	72,9	88,9	63,9	21,8	859,6	196,3	184,8	27,2	321,7	205,9		
Jul	107,6	72,5	86,3	61,3	21,3	874,7	194,5	183,3	23,7	335,2	208,6		
Ago	104,5	70,3	86,3	61,4	18,2	874,6	194,9	182,7	24,9	335,0	208,5		
Sep	110,3	74,8	87,8	63,1	22,5	874,6	199,6	184,1	28,6	333,7	204,8		
Oct	115,3	79,1	88,6	63,9	26,7	883,0	202,9	184,0	27,7	333,8	209,4		
Nov	P 113,8	75,7	86,5	63,1	27,3	911,6	229,3	203,2	34,1	333,2	212,2		

(a) Pasivos excepto depósitos y participaciones de Fondos Monetarios.

NOTAS A LOS CUADROS DEL CAPÍTULO 6. INSTITUCIONES FINANCIERAS MONETARIAS

Algunas rúbricas de los balances de las instituciones financieras monetarias según los estados de la zona del euro, que se publican en los capítulos 6 y 8 del Boletín Estadístico, registran cambios en diciembre de 2014 debido a la entrada en vigor de una nueva regulación contable. Estas modificaciones afectan exclusivamente a la forma de presentación de parte de la información y no inciden ni en las rúbricas de créditos y depósitos ni reflejan ningún cambio patrimonial en los balances de las entidades.

En concreto, la entrada en vigor de la Circular 5/2014, de 28 de noviembre, del Banco de España, por la que se modifica la Circular 4/2004, de 22 de diciembre, a entidades de crédito, sobre normas de información financiera pública y reservada, y modelos de estados financieros, y que incorpora los requerimientos estadísticos que fija la regulación del Banco Central Europeo¹, da lugar a un cambio en la presentación de algunas rúbricas del balance de los estados de la zona del euro. Este cambio supone que, a partir de diciembre de 2014, que son los datos que ahora se publican, y salvo los préstamos y depósitos, que siguen presentándose por el principal, el resto de rúbricas comienzan a difundirse según su valor en libros, avanzando así en el proceso de armonización con la información que se recoge con fines supervisores. Esto implica que, desde esa fecha, rúbricas como las "Acciones y participaciones" del activo se presentan neteadas de sus correcciones de valoración, y, a su vez, estas correcciones dejan de llevarse a la rúbrica de "Capital y reservas", como ocurría hasta ahora (véanse cuadros 6.2 y 6.3). Este cambio explica el grueso de la variación que se observa en diciembre de 2014 en el tamaño del balance total y en el de algunos componentes, como la cifra de acciones y participaciones o la de capital y reservas.

Cuadro 6.1

- Véase detalle en los cuadros 6.3 y 6.4.
- Véase detalle en los cuadros 6.5 y 6.6.
- Véase detalle en el cuadro 6.7.
- Hasta noviembre de 2014, incluye sólo participaciones en FMM, desde diciembre de 2014 incluye participaciones en fondos de inversión.
- Hasta noviembre de 2014, incluye participaciones en el capital y participaciones en fondos de inversión que no son FMM, desde diciembre de 2014 incluye participaciones en el capital.

Cuadro 6.2

- Columna que tiene desarrollo en el cuadro 6.12.
- Columna que tiene desarrollo en el cuadro 6.10

Cuadro 6.3

- Columna que tiene desarrollo en el cuadro 6.4.
- Hasta noviembre de 2014, incluye sólo participaciones en FMM, desde diciembre de 2014 incluye participaciones en fondos de inversión.
- Hasta noviembre de 2014, incluye participaciones en el capital y participaciones en fondos de inversión que no son FMM, desde diciembre de 2014 incluye participaciones en el capital.

Cuadro 6.5

- Columna que tiene desarrollo en el cuadro 6.6.
- Hasta noviembre de 2014, incluye sólo participaciones en FMM, desde diciembre de 2014 incluye participaciones en fondos de inversión.
- Hasta noviembre de 2014, incluye participaciones en el capital y participaciones en fondos de inversión que no son FMM, desde diciembre de 2014 incluye participaciones en el capital.

Cuadro 6.7

- Hasta noviembre de 2014, incluye sólo participaciones en FMM, desde diciembre de 2014 incluye participaciones en fondos de inversión.
- Hasta noviembre de 2014, incluye participaciones en el capital y participaciones en fondos de inversión que no son FMM, desde diciembre de 2014 incluye participaciones en el capital.

Cuadro 6.10

- Columna que tiene desarrollo en el cuadro 6.11.

¹ Reglamento (UE) nº 1071/2013 del Banco Central Europeo relativo al balance del sector de las instituciones financieras monetarias, de 24 de septiembre de 2013

CAPÍTULO 7 BANCO DE ESPAÑA

7. BANCO DE ESPAÑA

A) Conciliación entre el balance financiero de las CFEE y el balance de los estados UEM

Datos referidos a Marzo de 2014

CUENTAS FINANCIERAS	RESIDENTES EN ESPAÑA/ DOMESTIC (RESIDENTS IN SPAIN)								RESIDENTES EN OTROS PAÍSES DE LA UEM/ RESIDENTS IN OTHER MUMS							
	Préstamos/ Loans			Valores distintos de acciones/ Securities other than shares			Instrumentos mercado monetario/ Money market instruments	Acciones y otras participaciones/ Shares and other equity	Préstamos/ Loans			Valores distintos de acciones/ Securities other than shares			Instrumentos mercado monetario/ Money market instruments	Acciones y otras participaciones/ Shares and other equity
	IFM/ MFIs	AAPP/ GG	OSR/ ORS	IFM/ MFIs	AAPP/ GG	OSR/ ORS			IFM/ MFIs	AAPP/ GG	OSR/ ORS	IFM/ MFIs	AAPP/ GG	OSR/ ORS		
1	2	3	4	5	6	7	8	9	10	11	12	13	14	15	16	
TOTAL ACTIVO BALANCE UEM (±I-II)	184 911	1 943	...	16 623	...	6 749		0	5 125			283	31 758		1 313	
I. ACTIVOS no incluidos en CFEE																
Activos fijos																
Moneda en circulación (b)																
II. ACTIVOS FINANCIEROS incluidos en CFEE	184 911	1 943	...	16 623	...	6 749		0	5 125			283	31 758		1 313	
AF.1 ORO MONETARIO Y D.E.G.																
Por instrumentos																
Oro monetario																
Derechos Especiales de Giro																
Por sectores de contrapartida (a)																
AF.2 EFECTIVO Y DEPÓSITOS	184 911								5 125							
Por instrumentos																
Efectivo																
Otros depósitos	184 911								5 125							
Por sectores de contrapartida																
Instituciones financieras	184 911															
Instituciones financieras monetarias	184 911															
Resto del mundo									5 125							
AF.3 VALORES DISTINTOS DE ACCIONES				16 623	...	6 749						283	31 758			
Por instrumentos																
Valores a corto plazo																
Valores a largo plazo				16 623	...	6 749						283	31 758			
Derivados																
Por sectores de contrapartida																
Instituciones financieras				16 623		6 749										
Instituciones financieras monetarias				16 623		6 749										
Instituciones financieras no monetarias						6 749										
Sociedades no financieras																
Administraciones Públicas					33 107											
Resto del mundo												283	31 758			
AF.4 PRÉSTAMOS		1 943	...													
Por instrumentos																
Préstamos a largo plazo		1 943	...													
Por sectores de contrapartida																
Sociedades no financieras																
Administraciones Públicas		1 943	...													
Hogares e instituciones sin fines de lucro																
AF.5 ACCIONES Y OTRAS PARTICIPACIONES								0							1 313	
Por instrumentos																
Acciones								0							1 313	
Otras participaciones																
Por sectores de contrapartida																
Instituciones financieras								0								
Instituciones financieras no monetarias								0								
Resto del mundo															1 313	
AF.7 OTRAS CUENTAS PENDIENTES DE COBRO																
AF.79 Otras cuentas ptes. de cobro excl. cdto. comerc.																

March 2014 data

7A. Assets

7A. Activos

Millones de euros

RESIDENTES EN EL RESTO DEL MUNDO/ RESIDENTS IN THE REST OF THE WORLD			RESTO DE ACTIVOS/ REMAINING ASSETS				SUB TOTAL	AJUSTES CFEE/ FASE's ADJUSTMENTS			TOTAL CFEE/ TOTAL FASE	EMU's BALANCE SHEET	FINANCIAL ACCOUNTS
Prés- tamos/ Loans	Valores dis- tintos de acciones/ Securities other than shares	Acciones y otras partici- paciones/ Shares and other equity	Oro/ Gold (a)	Tenencias de DEG/ SDRs holdings (a)	FMI/ IMF	Resto/ Rest		Total	Jerarqui- zación de fuentes y otros/ Hierar- chy ad- justments and others	Valo- ra- ción/ Va- lua- tion			
17	18	19	20	21	22	23	24=1a23/ 24=1to23	25=26+27	26	27	28=24+25		
85	20 482	25	8 497	3 028	2 406	64 792	348 019					TOTAL ASSETS EMU's BALANCE SHEET (=I+II)	
...						3 984	3 984					I. ASSETS not included in FASE	
						258	258					Fixed assets	
						3 726	3 726					Coins in circulation (b)	
85	20 482	25	8 497	3 028	2 406	60 808	344 035	-60 808	-1 338	-60 807	...	II. OUTSTANDING FINANCIAL ASSETS included in FASE	
			8 497	3 028			11 525				...	AF.1 MONETARY GOLD AND SDRs	
			8 497	3 028			8 497				...	By instrument	
							3 028				...	Monetary gold	
											...	Special Drawing Rights	
											...	By counterpart sector (a)	
85					2 406	0	192 527				...	AF.2 CURRENCY AND DEPOSITS	
						0	0				...	By instrument	
											...	Currency	
85					2 406		192 526				...	Other deposits	
											...	By counterpart sector	
							184 911				...	Financial institutions	
							184 911				...	Monetary financial institutions	
85					2 406	0	7 616				...	Rest of the world	
	20 482					...	75 895	AF.3 SECURITIES OTHER THAN SHARES	
	20 482						By instrument	
							Short-term securities	
							Long-term securities	
							Derivatives	
											...	By counterpart sector	
							23 373	-23 373	-23 373		...	Financial institutions	
							16 623	-16 623	-16 623		...	Monetary financial institutions	
							6 749	-6 749	-6 749		...	Non-monetary financial institutions	
											...	Non-financial corporations	
							33 107				...	General government	
	20 482						52 522	-52 522		-52 522	...	Rest of the world	
						...	1 943				...	AF.4 LOANS	
							By instrument	
							1 943				...	Long-term loans	
							By counterpart sector	
							Non-financial corporations	
							1 943				...	General government	
							Households and non-profit institutions	
		25					1 338	-0	-1 338		...	AF.5 SHARES AND OTHER EQUITY	
							0	-0	-0		...	By instrument	
		25					1 338				...	Shares	
							0	-0	-0		...	Other equity	
							0	-0	-0		...	By counterpart sector	
							0	-0	-0		...	Financial institutions	
							1 338				...	Non-monetary financial institutions	
		25					Rest of the world	
						60 807	60 807	-60 807		-60 807	...	AF.7 OTHER ACCOUNTS RECEIVABLE	
						60 807	60 807	-60 807		-60 807	...	AF.79 Other accounts receivable excluding trade credits	

EUR millions

7. BANCO DE ESPAÑA

A) Reconciliation between FASE's financial balance sheet and EMU's balance sheet

7. BANCO DE ESPAÑA

7.1 Activo: resumen

mm de euros

	Total	Por residencia				Por instrumentos							Por monedas		
		Residentes en España (a)	Residentes en otros países de la zona euro (b)	Resto del mundo (c)	Rúbricas no clasificadas por residencia del emisor (5=10a12)	Préstamos y créditos (6)	Valores representativos de deuda (7)	Participaciones en Fondos de Inversión (8)	Participaciones en el capital (9)	Efectivo (10)	Activo fijo (11)	Otros activos no clasificados (12)	Euros (13)	Monedas distintas del euro (14)	Sin clasificar (15)
11	358,1	227,6	60,6	20,1	49,8	181,0	126,3	-	1,0	0,0	0,3	49,5	285,1	40,3	32,7
12	552,1	422,1	47,5	21,5	61,0	371,7	118,3	-	1,1	0,0	0,3	60,8	468,1	40,6	43,4
13	383,6	255,5	38,1	20,4	69,6	204,4	108,5	-	1,1	0,0	0,3	69,3	292,0	35,7	55,9
14	361,9	208,8	35,7	27,3	90,2	153,5	116,9	-	1,3	0,0	0,3	89,9	242,2	44,2	75,5
15	447,9	258,2	30,5	57,0	102,2	146,3	198,0	-	1,4	0,0	0,3	102,0	307,5	52,4	87,9
16	580,3	354,1	23,8	84,3	118,1	158,1	302,6	-	1,4	0,0	0,3	117,9	415,0	62,8	102,5
16 Jun	511,1	303,2	27,5	70,7	109,6	149,1	251,0	-	1,4	0,0	0,3	109,4	361,0	56,6	93,5
Jul	519,6	309,1	25,5	73,5	111,5	147,8	258,9	-	1,4	0,0	0,3	111,2	366,6	57,7	95,3
Ago	526,4	312,6	24,3	76,1	113,5	146,4	265,2	-	1,4	0,0	0,3	113,2	369,7	59,2	97,5
Sep	540,3	322,1	23,6	78,8	115,8	146,8	276,3	-	1,4	0,0	0,3	115,6	379,8	61,0	99,5
Oct	549,0	327,4	23,5	80,8	117,4	147,6	282,7	-	1,4	0,0	0,3	117,1	386,3	61,6	101,1
Nov	564,3	339,6	23,6	83,3	117,7	150,3	294,9	-	1,4	0,0	0,3	117,4	400,0	62,4	101,9
Dic	580,3	354,1	23,8	84,3	118,1	158,1	302,6	-	1,4	0,0	0,3	117,9	415,0	62,8	102,5
17 Ene	585,0	356,5	24,1	84,7	119,7	155,2	308,7	-	1,4	0,0	0,3	119,4	419,9	61,2	103,9
Feb	600,2	368,6	24,2	86,1	121,2	158,5	319,0	-	1,4	0,0	0,3	120,9	432,1	63,2	104,9
Mar	634,8	402,5	24,3	86,3	121,7	184,7	327,0	-	1,4	0,0	0,3	121,4	466,5	62,7	105,6
Abr	641,1	408,1	24,4	85,4	123,1	183,6	333,0	-	1,4	0,0	0,3	122,9	473,5	60,5	107,2
May	647,2	413,5	24,5	84,9	124,4	183,7	337,7	-	1,4	0,0	0,3	124,1	479,4	59,0	108,8
Jun	652,9	418,9	24,7	84,8	124,5	183,7	343,2	-	1,4	0,0	0,3	124,2	484,8	58,8	109,3
Jul	655,9	420,8	24,5	84,5	126,1	182,7	345,6	-	1,4	0,0	0,3	125,8	487,9	56,9	111,1
Ago	663,3	426,3	23,9	84,6	128,5	182,8	350,6	-	1,4	0,0	0,3	128,2	493,2	56,8	113,2
Sep	670,1	432,4	24,1	85,1	128,5	182,5	357,7	-	1,4	0,0	0,3	128,3	498,9	57,8	113,4
Oct	675,7	435,9	24,5	87,2	128,2	181,2	364,9	-	1,4	0,0	0,3	127,9	504,8	57,9	113,0
Nov	P 686,1	442,6	25,0	87,7	130,8	181,0	373,0	-	1,4	0,0	0,3	130,5	512,8	57,6	115,8

Véanse notas al final del capítulo

7. BANCO DE ESPAÑA

7.2 Pasivo: resumen

mm de euros

	Total	Por residencia				Por instrumentos						Por monedas			Pro memoria: efectivo puesto en circulación por el Banco de España (g)	
		Residentes en España (a)	Residentes en otros países de la zona euro (b)	Resto del mundo (c)	Rúbricas no clasificadas por residencia del tenedor (5=10a12)	Billetes y monedas			Depósitos (9)	Valores representativos de deuda y participaciones (10)	Capital y reservas (11)	Otros pasivos no clasificados (c) (12)	Euros (13)	Monedas distintas del euro (14)		Sin clasificar (15)
						Total (d)	Billetes (e)	Monedas (f)								
						6=7+8	7	8								
11	358,1	56,5	175,0	0,4	126,2	100,7	97,0	3,7	231,9	-	21,4	4,1	332,6	3,4	22,2	74,3
12	552,1	83,1	337,3	0,1	131,6	103,3	99,6	3,7	420,6	-	24,4	3,8	523,9	3,3	25,0	69,1
13	383,6	34,9	213,7	0,1	134,8	108,1	104,4	3,7	248,8	-	21,7	5,0	356,9	3,2	23,6	60,8
14	361,9	18,3	189,9	0,5	153,2	122,0	118,2	3,8	208,7	-	27,7	3,5	330,7	3,4	27,9	51,6
15	447,9	28,5	254,1	0,1	165,2	129,2	125,2	4,1	282,7	-	32,1	3,8	412,0	3,6	32,3	45,5
16	580,3	75,2	328,1	2,2	174,8	134,4	130,1	4,2	405,5	-	36,2	4,2	538,3	5,3	36,8	36,4
16 Jun	511,1	34,0	307,1	1,8	168,3	129,7	125,6	4,1	342,8	-	34,4	4,1	470,9	5,2	35,0	40,3
Jul	519,6	54,6	293,1	1,9	170,0	130,9	126,8	4,2	349,6	-	34,6	4,4	478,9	5,2	35,5	39,8
Ago	526,4	41,8	313,6	1,8	169,3	130,5	126,3	4,2	357,2	-	34,6	4,1	486,0	5,2	35,2	37,3
Sep	540,3	49,1	319,7	1,7	169,9	130,9	126,7	4,2	370,4	-	34,9	4,1	499,7	5,2	35,5	35,6
Oct	549,0	61,7	313,8	2,1	171,4	131,5	127,3	4,2	377,7	-	35,7	4,1	507,5	5,2	36,3	34,7
Nov	564,3	59,1	330,4	2,3	172,4	131,7	127,5	4,2	391,9	-	36,6	4,1	521,9	5,3	37,1	34,2
Dic	580,3	75,2	328,1	2,2	174,8	134,4	130,1	4,2	405,5	-	36,2	4,2	538,3	5,3	36,8	36,4
17 Ene	585,0	59,1	350,2	2,3	173,4	132,4	128,2	4,2	411,6	-	36,3	4,6	542,4	5,2	37,4	32,9
Feb	600,2	61,5	361,7	2,2	174,8	132,6	128,4	4,3	425,4	-	38,0	4,1	556,1	5,5	38,5	32,1
Mar	634,8	83,7	374,6	2,3	174,3	133,0	128,8	4,3	460,5	-	37,1	4,2	591,9	5,2	37,7	31,8
Abr	641,1	97,6	366,5	1,9	175,0	134,3	130,0	4,3	466,1	-	36,2	4,5	598,8	5,2	37,2	31,6
May	647,2	95,7	375,6	2,0	173,9	134,4	130,1	4,3	473,3	-	35,1	4,4	606,1	5,1	36,0	30,0
Jun	652,9	104,4	371,1	2,9	174,5	135,7	131,4	4,3	478,3	-	34,5	4,3	611,5	6,0	35,4	30,9
Jul	655,9	95,5	383,2	3,0	174,3	136,4	132,1	4,4	481,6	-	33,6	4,2	615,5	5,9	34,4	29,8
Ago	663,3	101,2	384,4	2,8	174,8	136,3	131,9	4,4	488,5	-	33,7	4,8	622,2	5,9	35,1	27,5
Sep	670,1	118,8	373,4	3,2	174,7	136,6	132,1	4,4	495,4	-	33,9	4,3	629,4	5,9	34,8	27,6
Oct	675,7	133,6	361,9	4,0	176,2	137,0	132,5	4,4	499,5	-	34,8	4,5	633,9	5,9	35,8	28,5
Nov	P 686,1	139,4	367,4	3,9	175,4	136,8	132,3	4,5	510,7	-	34,2	4,4	645,0	5,9	35,2	25,5

Véanse notas al final del capítulo

7. BANCO DE ESPAÑA

7.3 Activo. Residentes en España

mm de euros

	Total	Préstamos y créditos								Valores representativos de deuda		Participaciones en Fondos de Inversión	Participaciones en el capital
		Del cual		IFM total	Del cual		AAPP total	Del cual		Del cual			
		Total	Euros		Euros	Euros		Otros sectores residentes total	Euros	Total (a)	Euros		
		12+13 1=2+10+	2=4+6+8	3=5+7+9	4	5	6	7	8	9	10		
11	227,6	176,1	171,9	172,4	168,2	3,5	3,5	0,2	0,2	51,5	51,5	-	0,0
12	422,1	366,8	364,2	363,7	361,1	2,9	2,9	0,2	0,2	55,3	55,3	-	0,0
13	255,5	199,5	197,3	197,3	195,2	1,9	1,9	0,2	0,2	56,0	56,0	-	0,0
14	208,8	147,8	145,0	146,7	143,9	1,0	1,0	0,2	0,2	60,9	60,9	-	0,0
15	258,2	139,4	135,5	139,2	135,4	-	-	0,2	0,2	118,7	118,7	-	0,0
16	354,1	151,1	146,2	150,9	146,0	-	-	0,2	0,2	202,9	202,9	-	0,1
16 Jun	303,2	142,0	138,1	141,8	137,9	-	-	0,2	0,2	161,2	161,2	-	0,0
<i>Jul</i>	309,1	140,6	136,9	140,4	136,7	-	-	0,2	0,2	168,5	168,5	-	0,0
<i>Ago</i>	312,6	139,2	135,4	139,1	135,2	-	-	0,2	0,2	173,3	173,3	-	0,0
<i>Sep</i>	322,1	139,7	135,7	139,5	135,5	-	-	0,2	0,2	182,3	182,3	-	0,1
<i>Oct</i>	327,4	139,7	135,7	139,5	135,5	-	-	0,2	0,2	187,6	187,6	-	0,1
<i>Nov</i>	339,6	143,1	138,7	142,9	138,6	-	-	0,2	0,2	196,5	196,5	-	0,1
<i>Dic</i>	354,1	151,1	146,2	150,9	146,0	-	-	0,2	0,2	202,9	202,9	-	0,1
17 Ene	356,5	147,9	144,6	147,7	144,4	-	-	0,2	0,2	208,5	208,5	-	0,1
<i>Feb</i>	368,6	151,4	147,2	151,3	147,1	-	-	0,2	0,2	217,1	217,1	-	0,1
<i>Mar</i>	402,5	177,6	173,2	177,4	173,0	-	-	0,2	0,2	224,9	224,9	-	0,1
<i>Abr</i>	408,1	176,5	173,3	176,4	173,1	-	-	0,2	0,2	231,5	231,5	-	0,1
<i>May</i>	413,5	176,5	173,3	176,3	173,1	-	-	0,2	0,2	236,9	236,9	-	0,1
<i>Jun</i>	418,9	176,0	172,1	175,8	171,9	-	-	0,2	0,2	242,8	242,8	-	0,1
<i>Jul</i>	420,8	175,1	172,0	174,9	171,8	-	-	0,2	0,2	245,6	245,6	-	0,1
<i>Ago</i>	426,3	175,1	172,0	174,9	171,9	-	-	0,2	0,2	251,1	251,1	-	0,1
<i>Sep</i>	432,4	174,9	171,0	174,7	170,8	-	-	0,2	0,2	257,5	257,5	-	0,1
<i>Oct</i>	435,9	173,5	171,2	173,3	171,0	-	-	0,2	0,2	262,3	262,3	-	0,1
<i>Nov</i>	442,6	173,2	171,1	173,0	170,9	-	-	0,2	0,2	269,3	269,3	-	0,1

Véanse notas al final del capítulo

7. BANCO DE ESPAÑA

7.4 Activo. Residentes en España: detalle de valores representativos de deuda

mm de euros

	Del cual		IFM			AAPP		Otros sectores residentes		
	Total	Euros	Del cual			Del cual		Del cual		
			Total	Euros	Hasta dos años	Total	Euros	Total	Euros	
										3
1=3+6+8	2=4+7+9	3	4	5	6	7	8	9		
11	51,5	51,5	18,3	18,3	0,2	28,1	28,1	5,0	5,0	
12	55,3	55,3	18,4	18,4	0,5	31,0	31,0	5,9	5,9	
13	56,0	56,0	17,0	17,0	0,2	32,2	32,2	6,8	6,8	
14	60,9	60,9	16,9	16,9	0,2	35,5	35,5	8,6	8,6	
15	118,7	118,7	20,1	20,1	0,1	84,9	84,9	13,8	13,8	
16	202,9	202,9	20,8	20,8	-	164,9	164,9	17,3	17,3	
16 Jun	161,2	161,2	20,0	20,0	0,1	127,2	127,2	13,9	13,9	
<i>Jul</i>	168,5	168,5	19,3	19,3	0,1	134,7	134,7	14,5	14,5	
<i>Ago</i>	173,3	173,3	19,8	19,8	0,1	138,5	138,5	15,0	15,0	
<i>Sep</i>	182,3	182,3	20,3	20,3	0,1	146,1	146,1	15,9	15,9	
<i>Oct</i>	187,6	187,6	19,8	19,8	-	151,0	151,0	16,8	16,8	
<i>Nov</i>	196,5	196,5	20,4	20,4	-	158,6	158,6	17,5	17,5	
<i>Dic</i>	202,9	202,9	20,8	20,8	-	164,9	164,9	17,3	17,3	
17 Ene	208,5	208,5	20,5	20,5	-	169,9	169,9	18,2	18,2	
<i>Feb</i>	217,1	217,1	20,8	20,8	-	177,6	177,6	18,7	18,7	
<i>Mar</i>	224,9	224,9	20,8	20,8	-	185,3	185,3	18,8	18,8	
<i>Abr</i>	231,5	231,5	20,9	20,9	-	191,4	191,4	19,3	19,3	
<i>May</i>	236,9	236,9	21,2	21,2	-	195,9	195,9	19,8	19,8	
<i>Jun</i>	242,8	242,8	21,6	21,6	-	201,8	201,8	19,5	19,5	
<i>Jul</i>	245,6	245,6	21,3	21,3	-	204,4	204,4	19,9	19,9	
<i>Ago</i>	251,1	251,1	21,6	21,6	-	209,2	209,2	20,4	20,4	
<i>Sep</i>	257,5	257,5	21,5	21,5	-	214,7	214,7	21,3	21,3	
<i>Oct</i>	262,3	262,3	21,9	21,9	-	218,6	218,6	21,8	21,8	
<i>Nov</i>	269,3	269,3	22,1	22,1	-	224,6	224,6	22,6	22,6	

7. BANCO DE ESPAÑA

7.5 Activo. Residentes en otros países de la zona euro

mm de euros

	Total	Préstamos y créditos							Valores representativos de deuda		Participaciones en Fondos de Inversión	Participaciones en el capital	Pro memoria: activos en monedas distintas del euro	
		Del cual		IFM total	Del cual		AAPP total	Del cual		Del cual				
		Total	Euros		Total	Euros		Total (a)	Euros					
2+10+1=12+13	2=4+6+8	3=5+7+9	4	5	6	7	8	9	10	11	12	13	14	
11	60,6	4,8	4,8	4,8	4,8	-	-	-	54,9	54,9	-	0,9	0,0	
12	47,5	4,8	4,8	4,8	4,8	-	-	-	41,6	41,6	-	1,1	0,0	
13	38,1	4,8	4,8	4,8	4,8	-	-	-	32,2	32,2	-	1,1	0,0	
14	35,7	5,1	5,1	5,1	5,1	-	-	-	29,2	29,2	-	1,3	0,0	
15	30,5	5,1	5,1	5,1	5,1	-	-	-	24,1	24,1	-	1,3	0,0	
16	23,8	5,1	5,1	5,1	5,1	-	-	-	17,3	17,3	-	1,3	0,0	
16 Jun	27,5	5,1	5,1	5,1	5,1	-	-	-	21,1	21,1	-	1,3	0,0	
Jul	25,5	5,1	5,1	5,1	5,1	-	-	-	19,0	19,0	-	1,3	0,0	
Ago	24,3	5,1	5,1	5,1	5,1	-	-	-	17,9	17,9	-	1,3	0,0	
Sep	23,6	5,1	5,1	5,1	5,1	-	-	-	17,2	17,2	-	1,3	0,0	
Oct	23,5	5,1	5,1	5,1	5,1	-	-	-	17,1	17,1	-	1,3	0,0	
Nov	23,6	5,1	5,1	5,1	5,1	-	-	-	17,2	17,2	-	1,3	0,0	
Dic	23,8	5,1	5,1	5,1	5,1	-	-	-	17,3	17,3	-	1,3	0,0	
17 Ene	24,1	5,1	5,1	5,1	5,1	-	-	-	17,6	17,6	-	1,3	0,0	
Feb	24,2	5,1	5,1	5,1	5,1	-	-	-	17,8	17,8	-	1,3	0,0	
Mar	24,3	5,1	5,1	5,1	5,1	-	-	-	17,9	17,9	-	1,3	0,0	
Abr	24,4	5,1	5,1	5,1	5,1	-	-	-	18,0	18,0	-	1,3	0,0	
May	24,5	5,1	5,1	5,1	5,1	-	-	-	18,0	18,0	-	1,3	0,0	
Jun	24,7	5,1	5,1	5,1	5,1	-	-	-	18,2	18,2	-	1,3	0,0	
Jul	24,5	5,1	5,1	5,1	5,1	-	-	-	18,1	18,1	-	1,3	0,0	
Ago	23,9	5,1	5,1	5,1	5,1	-	-	-	17,5	17,5	-	1,3	0,0	
Sep	24,1	5,1	5,1	5,1	5,1	-	-	-	17,6	17,6	-	1,3	0,0	
Oct	24,5	5,1	5,1	5,1	5,1	-	-	-	18,0	18,0	-	1,3	0,0	
Nov	P 25,0	5,1	5,1	5,1	5,1	-	-	-	18,6	18,6	-	1,3	0,0	

Véanse notas al final del capítulo

7. BANCO DE ESPAÑA

7.6 Activo. Residentes en otros países de la zona euro: detalle de valores representativos de deuda

mm de euros

	Total	Del cual		IFM			AAPP		Otros sectores residentes	
		Euros	Total	Del cual		Total	Del cual		Total	Del cual
				Euros	Hasta dos años		Euros	Euros		
1=3+6+8	2=4+7+9	3	4	5	6	7	8	9		
11	54,9	54,9	1,0	1,0	-	53,9	53,9	-	-	
12	41,6	41,6	0,8	0,8	-	40,8	40,8	-	-	
13	32,2	32,2	0,4	0,4	-	31,8	31,8	-	-	
14	29,2	29,2	0,2	0,2	-	29,0	29,0	-	-	
15	24,1	24,1	0,2	0,2	-	23,9	23,9	-	-	
16	17,3	17,3	0,1	0,1	-	15,6	15,6	1,6	1,6	
16 Jun	21,1	21,1	0,1	0,1	-	20,7	20,7	0,2	0,2	
Jul	19,0	19,0	0,1	0,1	-	18,3	18,3	0,6	0,6	
Ago	17,9	17,9	0,1	0,1	-	16,9	16,9	0,9	0,9	
Sep	17,2	17,2	0,1	0,1	-	15,7	15,7	1,3	1,3	
Oct	17,1	17,1	0,1	0,1	-	15,5	15,5	1,4	1,4	
Nov	17,2	17,2	0,1	0,1	-	15,5	15,5	1,5	1,5	
Dic	17,3	17,3	0,1	0,1	-	15,6	15,6	1,6	1,6	
17 Ene	17,6	17,6	0,1	0,1	-	15,6	15,6	1,9	1,9	
Feb	17,8	17,8	0,1	0,1	-	15,5	15,5	2,2	2,2	
Mar	17,9	17,9	0,1	0,1	-	15,4	15,4	2,4	2,4	
Abr	18,0	18,0	0,1	0,1	-	15,3	15,3	2,6	2,6	
May	18,0	18,0	0,1	0,1	-	15,1	15,1	2,9	2,9	
Jun	18,2	18,2	0,1	0,1	-	15,0	15,0	3,1	3,1	
Jul	18,1	18,1	0,1	0,1	-	14,7	14,7	3,3	3,3	
Ago	17,5	17,5	0,1	0,1	-	14,0	14,0	3,4	3,4	
Sep	17,6	17,6	0,1	0,1	-	13,9	13,9	3,6	3,6	
Oct	18,0	18,0	0,1	0,1	-	14,1	14,1	3,8	3,8	
Nov	P 18,6	18,6	0,1	0,1	-	14,4	14,4	4,1	4,1	

7. BANCO DE ESPAÑA

7.7 Activo. Resto del mundo y detalle de otros activos

mm de euros

	Resto del mundo							Detalle de otros activos				
	Del cual		Del cual		Del cual		Resto de instrumentos de patrimonio	Total	Oro y derechos en oro	Tenencias de DEG	Posición de reserva y otros activos frente al FMI	Resto de activos
	Total	Euros	Préstamos y créditos Total	Euros	Valores representativos de deuda Total	Euros						
	1=3+5+7	2	3	4	5	6	7	8=9 a 12	9	10	11	12
11	20,1	0,8	0,1	-	20,0	0,8	0,0	49,5	11,0	3,2	2,6	32,7
12	21,5	0,8	0,1	-	21,4	0,8	0,0	60,8	11,4	3,1	2,8	43,4
13	20,4	0,4	0,2	-	20,3	0,4	0,0	69,3	7,9	3,1	2,5	55,9
14	27,3	0,3	0,5	-	26,8	0,3	0,0	89,9	8,9	3,2	2,2	75,5
15	57,0	22,4	1,8	-	55,2	22,4	0,0	102,0	8,8	3,5	1,7	87,9
16	84,3	41,8	1,9	-	82,4	41,8	0,0	117,9	9,9	3,6	1,9	102,5
16 Jun	70,7	33,9	2,0	-	68,7	33,9	0,0	109,4	10,7	3,5	1,6	93,5
Jul	73,5	35,4	2,0	-	71,4	35,4	0,0	111,2	10,9	3,5	1,6	95,3
Ago	76,1	36,4	2,0	-	74,1	36,4	0,0	113,2	10,6	3,5	1,6	97,5
Sep	78,8	37,8	2,0	-	76,8	37,8	0,0	115,6	10,7	3,5	1,8	99,5
Oct	80,8	39,2	2,8	-	78,0	39,2	0,0	117,1	10,5	3,5	2,0	101,1
Nov	83,3	40,8	2,2	-	81,2	40,8	0,0	117,4	10,1	3,5	1,9	101,9
Dic	84,3	41,8	1,9	-	82,4	41,8	0,0	117,9	9,9	3,6	1,9	102,5
17 Ene	84,7	42,4	2,2	-	82,5	42,4	0,0	119,4	10,2	3,5	1,8	103,9
Feb	86,1	43,2	1,9	-	84,2	43,2	0,0	120,9	10,7	3,6	1,8	104,9
Mar	86,3	43,8	2,0	-	84,3	43,8	0,0	121,4	10,5	3,6	1,7	105,6
Abr	85,4	44,0	1,9	-	83,5	44,0	0,0	122,9	10,5	3,5	1,7	107,2
May	84,9	44,4	2,1	-	82,7	44,4	0,0	124,1	10,2	3,4	1,7	108,8
Jun	84,8	44,9	2,6	-	82,2	44,9	0,0	124,2	9,9	3,4	1,7	109,3
Jul	84,5	45,4	2,5	-	81,9	45,4	0,0	125,8	9,8	3,3	1,6	111,1
Ago	84,6	45,8	2,6	-	82,0	45,8	0,0	128,2	10,0	3,3	1,6	113,2
Sep	85,1	46,1	2,5	-	82,6	46,1	0,0	128,3	9,9	3,3	1,6	113,4
Oct	87,2	46,4	2,6	-	84,5	46,4	0,0	127,9	9,9	3,4	1,7	113,0
Nov	P 87,7	47,0	2,6	-	85,0	47,0	0,0	130,5	9,8	3,3	1,6	115,8

7. BANCO DE ESPAÑA

7.8 Pasivo. Depósitos de los residentes en España: por sectores y por instrumentos de los depósitos de las Otras Administraciones Públicas

mm de euros

	Por sectores							Otras Administraciones Públicas: por instrumentos						
	Del cual		IFM		AAPP		Otros sectores residentes (a)	Del cual		A la vista	Del cual		Con preaviso	Cesiones temporales
	Total	Euros	Total	Euros	Administración Central	Otras Administraciones Públicas		Total	Euros		A plazo total	Hasta dos años		
	1=3+5a7	2	3	4	5	6=8	7	8=10+11+	9	10	11	12	13	14
11	56,5	56,5	50,9	50,9	2,1	3,3	0,1	3,3	3,3	3,3	-	-	-	-
12	83,1	83,1	72,1	72,1	6,3	2,7	1,9	2,7	2,7	2,7	-	-	-	-
13	34,9	34,9	30,8	30,8	0,4	1,7	2,0	1,7	1,7	1,7	-	-	-	-
14	18,3	18,3	17,9	17,9	0,0	0,0	0,4	0,0	0,0	0,0	-	-	-	-
15	28,5	28,5	28,0	28,0	0,1	0,0	0,3	0,0	0,0	0,0	-	-	-	-
16	75,2	75,2	55,2	55,2	17,3	0,5	2,2	0,5	0,5	0,5	-	-	-	-
16 Jun	34,0	34,0	23,3	23,3	1,3	8,7	0,6	8,7	8,7	8,7	-	-	-	-
Jul	54,6	54,6	16,7	16,7	37,6	0,0	0,3	0,0	0,0	0,0	-	-	-	-
Ago	41,8	41,8	23,6	23,6	17,9	0,0	0,3	0,0	0,0	0,0	-	-	-	-
Sep	49,1	49,1	25,2	25,2	21,5	1,9	0,5	1,9	1,9	1,9	-	-	-	-
Oct	61,7	61,7	29,2	29,2	24,1	7,5	1,0	7,5	7,5	7,5	-	-	-	-
Nov	59,1	59,1	27,2	27,2	21,3	9,9	0,8	9,9	9,9	9,9	-	-	-	-
Dic	75,2	75,2	55,2	55,2	17,3	0,5	2,2	0,5	0,5	0,5	-	-	-	-
17 Ene	59,1	59,1	43,9	43,9	10,6	2,8	1,8	2,8	2,8	2,8	-	-	-	-
Feb	61,5	61,5	35,0	35,0	21,9	2,7	1,9	2,7	2,7	2,7	-	-	-	-
Mar	83,7	83,7	47,7	47,7	29,7	3,3	3,0	3,3	3,3	3,3	-	-	-	-
Abr	97,6	97,6	41,6	41,6	50,4	2,8	2,8	2,8	2,8	2,8	-	-	-	-
May	95,7	95,7	61,7	61,7	27,7	3,8	2,5	3,8	3,8	3,8	-	-	-	-
Jun	104,4	104,4	70,5	70,5	26,4	3,9	3,6	3,9	3,9	3,9	-	-	-	-
Jul	95,5	95,5	74,8	74,8	14,6	3,2	2,9	3,2	3,2	3,2	-	-	-	-
Ago	101,2	101,2	82,3	82,3	15,8	0,8	2,3	0,8	0,8	0,8	-	-	-	-
Sep	118,8	118,8	92,6	92,6	22,2	0,4	3,6	0,4	0,4	0,4	-	-	-	-
Oct	133,6	133,6	104,0	104,0	20,4	4,6	4,6	4,6	4,6	4,6	-	-	-	-
Nov	P 139,4	139,4	108,5	108,5	20,6	4,3	6,1	4,3	4,3	4,3	-	-	-	-

Véanse notas al final del capítulo

7. BANCO DE ESPAÑA

7.9 Pasivo. Depósitos de los residentes en España: detalle de otros sectores residentes

mm de euros

	Total 1=2+8	Depósitos en euros						Depósitos en monedas distintas del euro					
		Total 2=3+4+6+7	A la vista 3	Del cual		Con preaviso 6	Cesiones temporales 7	Total 8=9+10+	A la vista 9	Del cual		Con preaviso 12	Cesiones temporales 13
				A plazo total 4	Hasta dos años 5					A plazo total 10	Hasta dos años 11		
11	0,1	0,1	0,1	-	-	-	-	0,0	0,0	-	-	-	-
12	1,9	1,9	1,9	-	-	-	-	0,0	0,0	-	-	-	-
13	2,0	2,0	2,0	-	-	-	-	0,0	0,0	-	-	-	-
14	0,4	0,4	0,4	-	-	-	-	0,0	0,0	-	-	-	-
15	0,3	0,3	0,3	-	-	-	-	0,0	0,0	-	-	-	-
16	2,2	2,2	2,2	-	-	-	-	0,0	0,0	-	-	-	-
16 Jun	0,6	0,6	0,6	-	-	-	-	0,0	0,0	-	-	-	-
Jul	0,3	0,3	0,3	-	-	-	-	0,0	0,0	-	-	-	-
Ago	0,3	0,3	0,3	-	-	-	-	0,0	0,0	-	-	-	-
Sep	0,5	0,5	0,5	-	-	-	-	0,0	0,0	-	-	-	-
Oct	1,0	1,0	1,0	-	-	-	-	0,0	0,0	-	-	-	-
Nov	0,8	0,8	0,8	-	-	-	-	0,0	0,0	-	-	-	-
Dic	2,2	2,2	2,2	-	-	-	-	0,0	0,0	-	-	-	-
17 Ene	1,8	1,8	1,8	-	-	-	-	0,0	0,0	-	-	-	-
Feb	1,9	1,9	1,9	-	-	-	-	0,0	0,0	-	-	-	-
Mar	3,0	3,0	3,0	-	-	-	-	0,0	0,0	-	-	-	-
Abr	2,8	2,8	2,8	-	-	-	-	0,0	0,0	-	-	-	-
May	2,5	2,5	2,5	-	-	-	-	0,0	0,0	-	-	-	-
Jun	3,6	3,6	3,6	-	-	-	-	0,0	0,0	-	-	-	-
Jul	2,9	2,9	2,9	-	-	-	-	0,0	0,0	-	-	-	-
Ago	2,3	2,3	2,3	-	-	-	-	0,0	0,0	-	-	-	-
Sep	3,6	3,5	3,5	-	-	-	-	0,0	0,0	-	-	-	-
Oct	4,6	4,6	4,6	-	-	-	-	0,0	0,0	-	-	-	-
Nov	P 6,1	6,1	6,1	-	-	-	-	0,0	0,0	-	-	-	-

7. BANCO DE ESPAÑA

7.10 Pasivo. Depósitos de residentes en otros países de la zona euro: por sectores y por instrumentos de los depósitos de las Otras Administraciones Públicas

mm de euros

	Por sectores							Otras Administraciones Públicas: por instrumentos						
	Total 1=3+5a7	Del cual		IFMs		AAPP		Otros sectores residentes 7	Total 8=10+11+	A la vista 10	Del cual		Con preaviso 13	Cesiones temporales 14
		Euros 2	Total 3	Euros 4	Admini- tración Central 5	Otras Admi- nistraciones Públicas 6=8	Euros 9				A plazo total 11	Hasta dos años 12		
11	175,0	175,0	175,0	175,0	-	-	-	-	-	-	-	-	-	
12	337,3	337,3	337,3	337,3	-	-	-	-	-	-	-	-	-	
13	213,7	213,7	213,7	213,7	-	-	-	-	-	-	-	-	-	
14	189,9	189,9	189,9	189,9	-	-	-	-	-	-	-	-	-	
15	254,1	254,1	254,1	254,1	-	-	-	-	-	-	-	-	-	
16	328,1	328,1	328,1	328,1	-	-	-	-	-	-	-	-	-	
16 Jun	307,1	307,1	307,1	307,1	-	-	-	-	-	-	-	-	-	
Jul	293,1	293,1	293,1	293,1	-	-	-	-	-	-	-	-	-	
Ago	313,6	313,6	313,6	313,6	-	-	-	-	-	-	-	-	-	
Sep	319,7	319,7	319,7	319,7	-	-	-	-	-	-	-	-	-	
Oct	313,8	313,8	313,8	313,8	-	-	-	-	-	-	-	-	-	
Nov	330,4	330,4	330,4	330,4	-	-	-	-	-	-	-	-	-	
Dic	328,1	328,1	328,1	328,1	-	-	-	-	-	-	-	-	-	
17 Ene	350,2	350,2	350,2	350,2	-	-	-	-	-	-	-	-	-	
Feb	361,7	361,7	361,7	361,7	-	-	-	-	-	-	-	-	-	
Mar	374,6	374,6	374,6	374,6	-	-	-	-	-	-	-	-	-	
Abr	366,5	366,5	366,5	366,5	-	-	-	-	-	-	-	-	-	
May	375,6	375,6	375,6	375,6	-	-	-	-	-	-	-	-	-	
Jun	371,1	371,1	371,1	371,1	-	-	-	-	-	-	-	-	-	
Jul	383,2	383,2	383,2	383,2	-	-	-	-	-	-	-	-	-	
Ago	384,4	384,4	384,4	384,4	-	-	-	-	-	-	-	-	-	
Sep	373,4	373,4	373,4	373,4	-	-	-	-	-	-	-	-	-	
Oct	361,9	361,9	361,9	361,9	-	-	-	-	-	-	-	-	-	
Nov	P 367,4	367,4	367,4	367,4	-	-	-	-	-	-	-	-	-	

Véanse notas al final del capítulo

7. BANCO DE ESPAÑA

7.11 Pasivo. Resto del mundo y detalle de otros pasivos

mm de euros

	Resto del mundo: depósitos					Detalle de otros pasivos				
	Total 1=3+5	Del cual		Vista, a plazo y con pre- aviso (a)	Del cual		Cesiones temporales	Total 6	Del cual	
		Euros 2	3		Euros 4	5			Euros 7	DEG asignados 8
11	0,4	0,4		0,4	0,4	-	4,1	-	3,4	
12	0,1	0,1		0,1	0,1	-	3,8	-	3,3	
13	0,1	0,1		0,1	0,1	-	5,0	-	3,2	
14	0,5	0,5		0,5	0,5	-	3,5	-	3,4	
15	0,1	0,1		0,1	0,1	-	3,8	-	3,6	
16	2,2	0,6		2,2	0,6	-	4,2	-	3,6	
16 Jun	1,8	0,1		1,8	0,1	-	4,1	-	3,6	
Jul	1,9	0,2		1,9	0,2	-	4,4	-	3,5	
Ago	1,8	0,1		1,8	0,1	-	4,1	-	3,5	
Sep	1,7	0,0		1,7	0,0	-	4,1	-	3,5	
Oct	2,1	0,4		2,1	0,4	-	4,1	-	3,5	
Nov	2,3	0,7		2,3	0,7	-	4,1	-	3,6	
Dic	2,2	0,6		2,2	0,6	-	4,2	-	3,6	
17 Ene	2,3	0,7		2,3	0,7	-	4,6	-	3,6	
Feb	2,2	0,3		2,2	0,3	-	4,1	-	3,6	
Mar	2,3	0,7		2,3	0,7	-	4,2	-	3,6	
Abr	1,9	0,3		1,9	0,3	-	4,5	-	3,5	
May	2,0	0,3		2,0	0,3	-	4,4	-	3,5	
Jun	2,9	0,3		2,9	0,3	-	4,3	-	3,4	
Jul	3,0	0,4		3,0	0,4	-	4,2	-	3,4	
Ago	2,8	0,3		2,8	0,3	-	4,8	-	3,4	
Sep	3,2	0,6		3,2	0,6	-	4,3	-	3,4	
Oct	4,0	1,5		4,0	1,5	-	4,5	-	3,4	
Nov	P 3,9	1,4		3,9	1,4	-	4,4	-	3,4	

Véanse notas al final del capítulo

7. BANCO DE ESPAÑA

7.12 Balance
Resumen por sectores

NEDD/SDDS(a)

mm de euros

	Total activo= Total pasivo 1	Activo					Pasivo					Promemoria: Efectivo en circulación y Depósitos de IFM residentes en España en euros 12
		Residentes en la zona euro			Resto del mundo 5	Rúbricas no clasifi- cadas por residen- cia del emisor 6	Residentes en la zona euro			Resto del mundo 10	Rúbricas no clasifi- cadas por residentes del emisor 11	
		Total 2	Adminis- traciones Públicas 3	Otros residentes 4			Total 7	Adminis- traciones Públicas 8	Otros residentes 9			
11	358,1	288,3	85,5	202,7	20,1	49,8	231,5	5,4	226,1	0,4	126,2	151,6
12	552,1	469,6	74,8	394,8	21,5	61,0	420,4	9,0	411,4	0,1	131,6	175,4
13	383,6	293,5	66,0	227,6	20,4	69,6	248,6	2,1	246,5	0,1	134,8	138,9
14	361,9	244,4	65,4	179,0	27,3	90,2	208,2	0,1	208,1	0,5	153,2	139,9
15	447,9	288,7	108,8	179,9	57,0	102,2	282,6	0,1	282,5	0,1	165,2	157,3
16	580,3	377,9	180,5	197,4	84,3	118,1	403,3	17,8	385,5	2,2	174,8	189,6
16 Jun	511,1	330,7	147,9	182,8	70,7	109,6	341,1	10,0	331,0	1,8	168,3	153,0
Jul	519,6	334,6	153,0	181,6	73,5	111,5	347,7	37,6	310,1	1,9	170,0	147,6
Ago	526,4	336,9	155,4	181,5	76,1	113,5	355,4	17,9	337,5	1,8	169,3	154,1
Sep	540,3	345,7	161,9	183,8	78,8	115,8	368,7	23,4	345,3	1,7	169,9	156,1
Oct	549,0	350,9	166,5	184,3	80,8	117,4	375,6	31,5	344,0	2,1	171,4	160,7
Nov	564,3	363,3	174,1	189,1	83,3	117,7	389,5	31,1	358,4	2,3	172,4	158,9
Dic	580,3	377,9	180,5	197,4	84,3	118,1	403,3	17,8	385,5	2,2	174,8	189,6
17 Ene	585,0	380,6	185,5	195,1	84,7	119,7	409,3	13,4	395,9	2,3	173,4	176,3
Feb	600,2	392,8	193,1	199,7	86,1	121,2	423,2	24,5	398,6	2,2	174,8	167,6
Mar	634,8	426,8	200,7	226,1	86,3	121,7	458,2	33,0	425,2	2,3	174,3	180,7
Abr	641,1	432,6	206,6	225,9	85,4	123,1	464,2	53,2	411,0	1,9	175,0	175,9
May	647,2	437,9	211,0	226,9	84,9	124,4	471,3	31,5	439,9	2,0	173,9	196,1
Jun	652,9	443,6	216,8	226,8	84,8	124,5	475,5	30,3	445,2	2,9	174,5	206,2
Jul	655,9	445,3	219,1	226,2	84,5	126,1	478,7	17,8	460,8	3,0	174,3	211,2
Ago	663,3	450,2	223,2	227,0	84,6	128,5	485,6	16,5	469,1	2,8	174,8	218,6
Sep	670,1	456,4	228,6	227,8	85,1	128,5	492,2	22,6	469,6	3,2	174,7	229,2
Oct	675,7	460,3	232,7	227,6	87,2	128,2	495,5	25,0	470,5	4,0	176,2	241,0
Nov	P 686,1	467,6	239,0	228,6	87,7	130,8	506,8	24,9	481,9	3,9	175,4	245,2

Véanse notas al final del capítulo

7. BANCO DE ESPAÑA

7.16 Billetes distribuidos menos billetes retirados por el Banco de España y billetes denominados en pesetas no retornados. Detalle por denominación de los billetes en euros (a)

Importe (en millones de euros) y número (en millones de billetes)

	Billetes en euros								Pro memoria: Billetes en pesetas no retornados Importe
	Total Importe (b)	Número de billetes por denominación							
		De 500 euro	De 200 euro	De 100 euro	De 50 euro	De 20 euro	De 10 euro	De 5 euro	
	2	3	4	5	6	7	8	9	
11	70 571	101	17	47	720	-866	-631	-48	895
12	65 425	93	15	38	798	-1 002	-732	-66	881
13	57 133	81	13	24	862	-1 132	-840	-79	869
14	47 902	73	11	3	880	-1 269	-939	-97	860
15	41 473	68	10	-13	921	-1 415	-1 053	-114	851
16	32 164	50	11	-17	1 009	-1 570	-1 167	-136	843
16 Jun	36 200	58	10	-16	960	-1 490	-1 107	-125	847
Jul	35 669	57	10	-16	979	-1 505	-1 121	-127	846
Ago	33 064	55	10	-19	966	-1 534	-1 141	-131	845
Sep	31 421	53	10	-20	962	-1 556	-1 157	-135	845
Oct	30 448	52	10	-20	963	-1 573	-1 168	-139	844
Nov	29 940	51	11	-19	967	-1 584	-1 174	-140	843
Dic	32 164	50	11	-17	1 009	-1 570	-1 167	-136	843
17 Ene	28 678	48	11	-19	980	-1 607	-1 187	-142	842
Feb	27 888	47	11	-21	983	-1 615	-1 192	-145	841
Mar	27 503	46	11	-22	993	-1 622	-1 197	-146	840
Abr	27 309	45	10	-24	1 003	-1 622	-1 199	-144	840
May	25 731	44	10	-26	997	-1 639	-1 212	-147	839
Jun	26 520	43	10	-27	1 025	-1 639	-1 216	-145	839
Jul	25 427	42	10	-29	1 031	-1 659	-1 234	-148	838
Ago	23 079	41	9	-33	1 017	-1 686	-1 252	-153	837
Sep	23 231	41	10	-33	1 026	-1 688	-1 253	-150	836
Oct	24 041	40	10	-32	1 045	-1 691	-1 264	-152	836
Nov	P 21 084	39	9	-35	1 030	-1 731	-1 284	-160	835

Véanse notas al final del capítulo

7. BANCO DE ESPAÑA

7.17 Monedas denominadas en euro puestas en circulación por el Banco de España y monedas denominadas en pesetas no retornadas. Detalle por denominación de las monedas en euros

Importe (en millones de euros) y número (en millones de monedas)

	Monedas en euros								Pro memoria: Monedas en pesetas no retornadas Importe	
	Total Importe (a)	Número de monedas por denominación								
		De 2 euro	De 1 euro	De 50 céntimos	De 20 céntimos	De 10 céntimos	De 5 céntimos	De 2 céntimos		De 1 céntimo
	2	3	4	5	6	7	8	9	10	
11	3 685	482	1 637	714	1 273	2 225	2 979	2 966	4 189	811
12	3 681	479	1 633	702	1 270	2 252	3 073	3 077	4 447	809
13	3 696	470	1 660	693	1 272	2 273	3 150	3 173	4 698	806
14	3 847	476	1 750	719	1 332	2 367	3 312	3 337	4 979	804
15	4 056	501	1 848	753	1 411	2 477	3 494	3 498	5 424	801
16	4 247	518	1 950	771	1 481	2 594	3 749	3 725	5 829	799
16 Jun	4 133	508	1 890	758	1 436	2 525	3 619	3 599	5 597	800
Jul	4 166	513	1 904	765	1 446	2 546	3 630	3 617	5 640	800
Ago	4 191	516	1 914	773	1 454	2 558	3 639	3 641	5 689	799
Sep	4 203	517	1 921	773	1 458	2 561	3 650	3 651	5 708	799
Oct	4 211	516	1 927	775	1 464	2 569	3 676	3 673	5 747	799
Nov	4 231	517	1 940	770	1 475	2 584	3 715	3 705	5 812	799
Dic	4 247	518	1 950	771	1 481	2 594	3 749	3 725	5 829	799
17 Ene	4 249	514	1 960	769	1 481	2 593	3 759	3 754	5 850	799
Feb	4 255	513	1 964	766	1 488	2 599	3 782	3 779	5 892	799
Mar	4 255	511	1 969	763	1 487	2 599	3 800	3 802	5 932	799
Abr	4 267	512	1 976	763	1 495	2 604	3 808	3 814	5 953	799
May	4 298	515	1 989	776	1 516	2 611	3 826	3 832	5 975	799
Jun	4 338	519	2 009	787	1 534	2 624	3 845	3 862	6 011	799
Jul	4 378	521	2 034	794	1 551	2 634	3 872	3 883	6 041	799
Ago	4 397	524	2 040	801	1 561	2 640	3 888	3 895	6 059	799
Sep	4 418	525	2 053	803	1 570	2 654	3 910	3 909	6 095	799
Oct	4 436	526	2 066	803	1 576	2 664	3 922	3 925	6 119	799
Nov	P 4 451	526	2 072	808	1 589	2 678	3 948	3 957	6 167	799

Véanse notas al final del capítulo

NOTAS A LOS CUADROS DEL CAPÍTULO 7. BANCO DE ESPAÑA

Cuadro 7.A

a. Véanse notas al cuadro 7.2, columnas 6 a 8.

Cuadro 7.1

- a. Véanse detalles en los cuadros 7.3 y 7.4.
- b. Véase detalle en el cuadro 7.5.
- c. Véase detalle en el cuadro 7.7.

Cuadro 7.2

- a. Véanse detalles en los cuadros 7.8 y 7.9.
- b. Véanse detalles en el cuadro 7.10.
- c. Véanse detalles en el cuadro 7.11.
- d. Desde enero de 2002 incluye el porcentaje del total de billetes de euro en circulación que se asigna al Banco de España de acuerdo con el sistema contable establecido en el Eurosistema (véase nota al balance de situación resumido que figura al final de este Boletín), además de los billetes de peseta no retornados.
- e. A partir de enero de 2003 recoge, únicamente, el importe de los billetes asignados por el Eurosistema.
- f. A partir de enero de 2003 recoge, únicamente, el importe de las monedas de euro.
- g. Comprende los billetes y las monedas realmente puestos en circulación por el Banco de España. Véanse cuadros 7.16 a 7.17.

Cuadro 7.3

a. Véase detalle en el cuadro 7.4.

Cuadro 7.5

a. Véase detalle en el cuadro 7.6.

Cuadro 7.8

a. Véase detalle en el cuadro 7.9.

Cuadro 7.11

a. Hasta diciembre de 1998 el importe de las Cesiones temporales está en la columna 3, por carecer de información desglosada.

Cuadro 7.12

a. El diseño de este balance, alternativo al que figura en los cuadros 7.1 y 7.2, se corresponde con lo establecido en las Normas Especiales de Distribución de Datos (NEDD) del FMI.

Cuadro 7.16

- a. Los billetes denominados en euro distribuidos por el Banco de España difieren del porcentaje del total de billetes de euro en circulación que le corresponde al Banco de España de acuerdo con las normas de asignación de billetes en el Eurosistema (véanse el cuadro 7.2 y la nota al balance de situación resumido que figura al final de este Boletín).
- b. Desde enero de 2003, este total de billetes de euro, más el total de monedas de euro puestas en circulación por el Banco de España (cuadro 7.17, columna 1), componen el efectivo puesto en circulación por el Banco de España (cuadro 7.2, columna 16). Hasta diciembre de 2002, el total de billetes de euro, más el total de monedas de euro puestas en circulación, más los billetes y monedas de peseta no retornados (cuadros 7.16, columna 16, y 7.17, columna 17), constituyen el efectivo puesto en circulación por el Banco de España.

Cuadro 7.17

a. Desde enero de 2003, este total de monedas de euro, más el total de billetes puestos en circulación por el Banco de España (cuadro 7.16, columna 1), componen el efectivo puesto en circulación por el Banco de España (cuadro 7.2, columna 16). Hasta diciembre de 2002, el total de billetes de euro, más el total de monedas de euro puestas en circulación, más los billetes y monedas de peseta no retornados (cuadros 7.16, columna 16, y 7.17, columna 17), constituyen el efectivo puesto en circulación por el Banco de España.

CAPÍTULO 8 OTRAS INSTITUCIONES FINANCIERAS MONETARIAS

NOTA INTRODUCTORIA SOBRE LOS CUADROS DEL CAPÍTULO 8

Modificaciones introducidas en las series a partir de junio 2005

Este capítulo incluye las Entidades de crédito (junto con los Fondos del Mercado Monetario), aunque con una presentación alternativa a la del capítulo 4. Sus cuadros se basan en la norma septuagésima primera y el anejo VII de la CBE 4/2004 (de adaptación a las entidades de crédito de las NIIF), aprobada el 22.12.04, norma referida a los requerimientos estadísticos de la UEM. Estos estados, si bien no se han modificado sustancialmente, han quedado afectados por las nuevas normas contables. Por ello, aunque los cuadros continúan actualizándose, se han producido algunos cambios, como consecuencia de la entrada en vigor de la nueva Circular. Los más relevantes son: a) las cuentas de ahorro, hasta mayo de 2005 clasificadas como depósitos con preaviso a menos de tres meses (columna 12 del cuadro 8.44 y columnas 6 y 12 del cuadro 8.9, entre otras), que pasan a incluirse a partir de ahora dentro de los depósitos a la vista (columna 9 del cuadro 8.44 y columnas 3 y 9 del cuadro 8.9, entre otras). Este cambio se refleja en los cuadros de tipos de interés de estos instrumentos —cuadros 9 y 15 del capítulo 19, relativo a los tipos de interés de las entidades de crédito—; y b) la vuelta al balance de alguno de los activos titulizados que había causado baja en aplicación de las normas en vigor hasta la promulgación y entrada en vigor de la CBE 4/2004. Este cambio ha originado un aumento excepcional del saldo de crédito (columna 6 del cuadro 8.41 y columna 6 del cuadro 8.2, entre otras) y en los depósitos a plazo (columna 6 del cuadro 8.42 y columna 6 del cuadro 8.3, entre otras).

Nota general: Muchas columnas tienen desarrollo en un cuadro posterior, circunstancia que se indica al pie de cada uno de los cuadros.

8. OTRAS INSTITUCIONES FINANCIERAS MONETARIAS

A) Balance agregado de las OIFM según los estados de la zona del euro

8.A Balance. Detalle por instituciones

Datos referidos a Noviembre de 2017

Millones de euros

	Serie en cuadro y columna/ Time series in table and column	Otras instituciones financieras monetarias/ Other monetary financial institutions	Entidades de crédito y EFC (Cuadro 8.B)/ Credit institutions and CFLs (Table 8.B)	FMM (a) y EDE / MMF (a) & ELMIs	
ACTIVO		A=B+C	B	C	ASSETS
1 A. RESIDENTES EN ESPAÑA	8.2/2	2 055 530	2 050 924	4 606	1 A. DOMESTIC
2 2. Préstamos y créditos	8.4/2	1 577 055	1 574 629	2 426	2 2. Loans
3 2e. Del cual: euros	8.4/3	1 559 376	1 556 950	2 426	3 2e. Of which: euro
4 IFM	8.4/4	260 308	257 882	2 426	4 MFIs
5 2e. Del cual: euros	8.4/5	488 390	254 233	2 426	5 2e. Of which: euro
6 Administraciones Públicas	8.4/6	79 268	79 268	-	6 General government
7 2e. Del cual: euros	8.4/7	79 268	79 268	-	7 2e. Of which: euro
8 Otros sectores residentes	8.4/8	1 237 479	1 237 479	0	8 Other resident sectors
9 2e. Del cual: euros	8.4/9	1 223 449	1 223 449	0	9 2e. Of which: euro
10 3. Valores representativos de deuda	8.4/10	389 641	387 461	2 180	10 3. Debt securities
11 3e. Del cual: euros	8.4/11	389 366	387 186	2 180	11 3e. Of which: euro
12 IFM	8.5/3	11 650	10 912	738	12 MFIs
13 3e. Euros	8.5/4	11 621	10 883	738	13 3e. euro
14 Del cual: hasta dos años	-	2 773	2 438	334	14 Of which: up to 2 years
15 3x. Monedas distintas del euro	-	29	29	-	15 3x. Non-MU currencies
16 Del cual: hasta dos años	-	19	19	-	16 Of which: up to 2 years
17 Administraciones Públicas	8.5/6	207 918	206 738	1 180	17 General government
18 3e. Del cual: euros	8.5/7	207 747	206 567	1 180	18 3e. Of which: euro
19 Otros sectores residentes	8.5/8	170 073	169 811	262	19 Other resident sectors
20 3e. Del cual: euros	8.5/9	169 999	169 736	262	20 3e. Of which: euro
21 4. Participaciones en Fondos de Inversión	8.4/12	844	844	-	21 4. Investment fund shares/units
22 Instituciones Financieras	-	844	844	-	22 Financial Institutions
23 4e. Del cual: euros	-	841	841	-	23 4e. Of which euro
24 5. Participaciones en el capital	8.4/13	87 990	87 990	-	24 5. Equity
25 IFM	-	21 162	21 162	-	25 MFIs
26 Otros sectores residentes	-	66 829	66 829	-	26 Other resident sectors
27 B. RESIDENTES EN OTROS PAISES DE LA ZONA DEL EURO	8.2/3	204 674	201 966	2 708	27 B. OTHER EURO AREA COUNTRIES
28 2. Préstamos y créditos	8.6/2	110 004	110 004	-	28 2. Loans
29 2e. Del cual: euros	8.6/3	98 422	98 422	-	29 2e. Of which: euro
30 IFM	8.6/4	75 348	75 348	-	30 MFIs
31 2e. Del cual: euros	8.6/5	68 929	68 929	-	31 2e. Of which: euro
32 Administraciones Públicas	8.6/6	62	62	-	32 General government
33 2e. Del cual: euros	8.6/7	62	62	-	33 2e. Of which: euro
34 Otros sectores residentes	8.6/8	34 594	34 594	-	34 Other resident sectors
35 2e. Del cual: euros	8.6/9	29 431	29 431	-	35 2e. Of which: euro
36 3. Valores representativos de deuda	8.6/10	58 821	56 170	2 651	36 3. Debt securities
37 3e. Del cual: euros	8.6/11	57 715	55 064	2 651	37 3e. Of which: euro
38 IFM	8.7/3	2 741	1 954	787	38 MFIs
39 3e. Euros	8.7/4	2 497	1 710	787	39 3e. euro
40 Del cual: hasta dos años	-	403	371	32	40 Of which: up to 2 years
41 3x. Monedas distintas del euro	-	244	244	-	41 3x. Non-MU currencies
42 Del cual: hasta dos años	-	38	38	-	42 Of which: up to 2 years
43 Administraciones Públicas	8.7/6	48 259	47 465	794	43 General government
44 3e. Del cual: euros	8.7/7	48 031	47 237	794	44 3e. Of which: euro
45 Otros sectores residentes	8.7/8	7 820	6 751	1 070	45 Other resident sectors
46 3e. Del cual: euros	8.7/9	7 187	6 117	1 070	46 3e. Of which: euro

November 2017 data

8.A Balance sheet by institutional grouping

EUR millions

8. OTHER MONETARY FINANCIAL INSTITUTIONS
A) Aggregated balance sheet according to the euro area returns

Véanse notas al final del capítulo./ See notes at the end of the chapter.

8. OTRAS INSTITUCIONES FINANCIERAS MONETARIAS

A) Balance agregado de las OIFM según los estados de la zona del euro

8.A Balance. Detalle por instituciones

Datos referidos a Noviembre de 2017

Millones de euros

	Serie en cuadro y columna/ Time series in table and column	Otras instituciones financieras monetarias/ Other monetary financial institutions A=B+C	Entidades de crédito y EFC (Cuadro 8.B)/ Credit institutions and CFIs (Table 8.B) B	FMM (a) y EDE / MMF (a) & ELMIs C			
ACTIVO (continuación)					ASSETS (continued)		
B. RESIDENTES EN OTROS PAÍSES DE LA ZONA DEL EURO (continuación)					B. OTHER MUMS (continued)		
47	4. Participaciones en Fondos de Inversión . . .	8.6/12	825	825	57	47	4. Investment fund shares/units
48	Instituciones Financieras	-	825	825	57	48	Financial Institutions
49	5. Participaciones en el capital	8.6/13	35 025	35 025	-	49	5. Equity
50	IFM.	-	8 167	8 167	-	50	MFIs
51	Otros sectores residentes	-	26 859	26 859	-	51	Other resident sectors
52	C. RESTO DEL MUNDO	8.2/4	183 346	182 168	1 193	52	C. REST OF THE WORLD
53	2. Préstamos y créditos	8.8/3	86 533	86 533	-	53	2. Loans
54	2e. Del cual: euros	8.8/4	32 581	32 581	-	54	2e. Of which: euro
55	3. Valores representativos de deuda	8.8/8	19 067	17 874	1 193	55	3. Debt securities
56	3e. Del cual: euros	8.8/9	4 229	4 229	-	56	3e. Of which: euro
57	4. Participaciones en Fondos de Inversión . . .	8.8/10	887	887	-	57	4. Investment fund shares/units
58	4e. Del cual: euros	-	-	-	-	58	3e. Of which: euro
59	5. Participaciones en el capital	8.8/11	76 874	76 874	-	59	5. Equity
60	5e. Del cual: euros	-	-	-	-	60	5e. Of which: euro
61	D. SIN CLASIFICAR	8.2/5	291 057	290 126	931	61	D. UNCLASSIFIED
62	1. Efectivo (todas las monedas)	8.2/10	7 461	7 421	41	62	1. Cash (all currencies)
63	1e. Del cual: euros	-	7 227	7 227	41	63	1e. Of which: euro
64	6. Activo fijo	8.2/11	39 250	39 206	45	64	6. Fixed assets
65	7. Otros activos	8.2/12	244 345	243 499	846	65	7. Remaining assets
66	7e. Del cual: euros	-	60 500	60 500	-	66	7e. Of which: euro
67	TOTAL ACTIVOS	8.2/1	2 734 608	2 725 184	9 439	67	TOTAL ASSETS
68	e Euros	8.2/13	2 333 904	2 325 334	8 570	68	e Euro
69	e Monedas distintas del euro	8.2/14	102 957	102 994	-21	69	x Other currencies
70	s/c Sin clasificar por monedas.	8.2/15	297 747	296 856	891	70	n/a Not classified by currencies

November 2017 data

8.A Balance sheet by institutional grouping

EUR millions

8. OTHER MONETARY FINANCIAL INSTITUTIONS
A) Aggregated balance sheet according to the euro area returns

Véanse notas al final del capítulo./ See notes at the end of the chapter.

8. OTRAS INSTITUCIONES FINANCIERAS MONETARIAS

A) Balance agregado de las OIFM según los estados de la zona del euro

8.A Balance. Detalle por instituciones

Datos referidos a Noviembre de 2017

Millones de euros

	Serie en cuadro y columna/ Time series in table and column	Otras instituciones financieras monetarias/ Other monetary financial institutions A=B+C	Entidades de crédito y EFC (Cuadro 8.B)/ Credit institutions and CFIs (Table 8.B) B	FMM (a) y EDE / MMF (a) & ELMs C	
PASIVO					LIABILITIES
1 A. RESIDENTES EN ESPAÑA	8.3/2	1 718 499	1 711 093	7 405	1 A. DOMESTIC
2 9. Depósitos	8.9/1	1 711 219	1 711 093	125	2 9. Deposits
3 9e. Del cual: euros	8.9/2	1 686 614	1 686 364	125	3 9e. Of which: euro
4 IFM	8.9/3	323 267	323 266	1	4 MFIs
5 Entidades de crédito y BE	8.9/5	320 998	320 997	1	5 Credit institutions and BE
6 9e. Del cual: euros	-	315 205	315 204	1	6 9e. Of which: euro
7 Fondos del mercado monetario	8.9/7	2 270	2 269	-	7 Money market funds
8 9e. En euros	-	2 252	2 252	-	8 9e. Of which: euro
9 A la vista, a plazo hasta dos años y disponible con preaviso	-	2 183	2 182	-	9 Overnight, up to two years and redeemable at notice
10 A plazo a más de dos años	-	4	4	-	10 With agreed maturity over two years
11 Cesiones temporales	-	65	65	-	11 Repos
12 9x. En monedas distintas del euro	-	17	17	-	12 9x. Of which: other currencies
13 A la vista, a plazo hasta dos años y disponible con preaviso	-	17	17	-	13 Overnight, up to two years and redeemable at notice
14 A plazo a más de dos años	-	-	-	-	14 With agreed maturity over two years
15 Cesiones temporales	-	-	-	-	15 Repos
16 Administración Central	8.9/8	13 972	13 972	-	16 Central government
17 9e. Depósitos en euros	-	13 920	13 920	-	17 9e. Deposits in euro
18 A la vista, a plazo hasta dos años y disponible con preaviso	-	13 695	13 695	-	18 Overnight, up to two years and redeemable at notice
19 A plazo a más de dos años	-	225	225	-	19 With agreed maturity over two years
20 Cesiones temporales	-	-	-	-	20 Repos
21 9x. Depósitos en monedas distintas del euro	-	52	52	-	21 9x. Deposits in other currencies
22 A la vista, a plazo hasta dos años y disponible con preaviso	-	52	52	-	22 Overnight, up to two years and redeemable at notice
23 A plazo a más de dos años	-	-	-	-	23 With agreed maturity over two years
24 Cesiones temporales	-	-	-	-	24 Repos
25 Otras Administraciones Públicas	8.9/9	56 440	56 440	-	25 Other general government
26 9e. Depósitos en euros	8.9/10	56 436	56 436	-	26 9e. Deposits in euro
27 9.1e. A la vista	-	50 113	50 113	-	27 9.1e. Overnight
28 9.2e. A plazo	-	6 145	6 145	-	28 9.2e. With agreed maturity
29 Del cual: hasta dos años	-	5 557	5 557	-	29 Of which: up to two years
30 9.3e. Con preaviso	-	-	-	-	30 9.3e. Redeemable at notice
31 9.4e. Cesiones temporales	-	179	179	-	31 9.4e. Repos
32 9x. Depósitos en monedas distintas del euro	-	4	4	-	32 9x. Deposits in other currencies
33 9.1x. A la vista	-	4	4	-	33 9.1x. Overnight
34 9.2x. A plazo	-	0	0	-	34 9.2x. With agreed maturity
35 Del cual: hasta dos años	-	0	0	-	35 Of which: up to two years
36 9.3x. Con preaviso	-	-	-	-	36 9.3x. Redeemable at notice
37 9.4x. Cesiones temporales	-	-	-	-	37 9.4x. Repos
38 Otras sectores residentes	8.10/1	1 317 539	1 317 415	124	38 Other resident sectors
39 9e. Depósitos en euros	8.10/2	1 298 801	1 298 553	124	39 9e. Deposits in euro
40 9.1e. A la vista	8.10/3	825 690	825 442	124	40 9.1e. Overnight
41 9.2e. A plazo	8.10/4	444 437	444 437	0	41 9.2e. With agreed maturity
42 Del cual: hasta dos años	8.10/5	220 684	220 685	-	42 Of which: up to two years
43 9.3e. Con preaviso	8.10/6	53	53	-	43 9.3e. Redeemable at notice
44 9.4e. Cesiones temporales	8.10/7	28 621	28 621	-	44 9.4e. Repos
45 9x. Depósitos en monedas distintas del euro	8.10/8	18 862	18 862	-	45 9x. Deposits in other currencies
46 9.1x. A la vista	8.10/9	11 460	11 460	-	46 9.1x. Overnight
47 9.2x. A plazo	8.10/10	7 403	7 403	-	47 9.2x. With agreed maturity
48 Del cual: hasta dos años	8.10/11	5 412	5 412	-	48 Of which: up to two years
49 9.3x. Con preaviso	8.10/12	-	-	-	49 9.3x. Redeemable at notice
50 9.4x. Cesiones temporales	8.10/13	-	-	-	50 9.4x. Repos
51 10. Participaciones de los fondos del mercado monetario	8.91/11	7 280	-	7 280	51 10. Money market fund shares/units

November 2017 data

8.A Balance sheet by institutional grouping

EUR millions

8. OTHER MONETARY FINANCIAL INSTITUTIONS

A) Aggregated balance sheet according to the euro area returns

Véanse notas al final del capítulo./ See notes at the end of the chapter.

8. OTRAS INSTITUCIONES FINANCIERAS MONETARIAS

A) Balance agregado de las OIFM según los estados de la zona del euro

8.A Balance. Detalle por instituciones

Datos referidos a Noviembre de 2017

Millones de euros

	Serie en cuadro y columna/ Time series in table and column	Otras instituciones financieras monetarias/ Other monetary financial institutions	Entidades de crédito y EFC (Cuadro 8.B)/ Credit institutions and CFI (Table 8.B)	FMM (a) y EDE / MMF (a) & ELMs		
		A=B+C	B	C		
PASIVO (continuación)					LIABILITIES (continued)	
52 B. RESIDENTES EN OTROS PAÍSES DE LA ZONA DEL EURO	8.3/3	169 954	169 900	53	52 B. RESIDENTS IN OTHER EURO AREA COUNTRIES	
53 9. Depósitos	8.11/1	169 901	169 900	1	53 9. Deposits	
54 9e. Del cual: euros	8.11/2	152 549	152 548	1	54 9e. Of which: euro	
55 IFM	8.11/3	138 522	138 521	1	55 MFIs	
56 Entidades de crédito, BCE y otros bancos centrales nacionales.	8.11/5	138 521	138 520	1	56 Credit institutions, ECB and others NCBs	
57 9e. Del cual: euros	-	125 528	125 527	1	57 9e. Of which: euro	
58 Fondos del mercado monetario	8.11/7	1	1	58	58 Money market funds	
59 9e. En euros	-	2	1	-	59 9e. Of which: euro	
60 A la vista, a plazo hasta dos años y disponible con preaviso	-	2	1	-	60 Overnight, up to two years and redeemable at notice	
61 A plazo a más de dos años	-	-0	-0	-	61 With agreed maturity over two years	
62 9.4e. Cesiones temporales	-	-	-	-	62 9.4e. Repos	
63 9x. En monedas distintas del euro	-	-1	-	-	63 9x. Of which: other currencies	
64 A la vista, a plazo hasta dos años y disponible con preaviso	-	-1	-	-	64 Overnight, up to two years and redeemable at notice	
65 A plazo a más de dos años	-	-	-	-	65 With agreed maturity over two years	
66 9.4x. Cesiones temporales	-	-	-	-	66 9.4x. Repos	
67 Administración Central	8.11/8	22	22	-	67 Central government	
68 9e. Depósitos en euros	-	22	22	-	68 9e. Deposits in euro	
69 A la vista, a plazo hasta dos años y disponible con preaviso	-	21	21	-	69 Overnight, up to two years and redeemable at notice	
70 A plazo a más de dos años	-	0	0	-	70 With agreed maturity over two years	
71 9.4e. Cesiones temporales	-	-	-	-	71 9.4e. Repos	
72 9x. Del cual: monedas distintas del euro	-	-	-	-	72 9x. Of which: other currencies	
73 A la vista, a plazo hasta dos años y disponible con preaviso	-	-	-	-	73 Overnight, up to two years and redeemable at notice	
74 A plazo a más de dos años	-	-	-	-	74 With agreed maturity over two years	
75 9.4x. Cesiones temporales	-	-	-	-	75 9.4x. Repos	
76 Otras Administraciones Públicas	8.11/9	9	9	-	76 Other general government	
77 9e. Depósitos en euros	8.11/10	9	9	-	77 9e. Deposits in euro	
78 9.1e. A la vista	-	9	9	-	78 9.1e. Overnight	
79 9.2e. A plazo	-	-	-	-	79 9.2e. With agreed maturity	
80 Del cual: hasta dos años	-	-	-	-	80 Of which: up to two years	
81 9.3e. Con preaviso	-	-	-	-	81 9.3e. Redeemable at notice	
82 9.4e. Cesiones temporales	-	-	-	-	82 9.4e. Repos	
83 9x. Depósitos en monedas distintas del euro	-	-	-	-	83 9x. Deposits in other currencies	
84 9.1x. A la vista	-	-	-	-	84 9.1x. Overnight	
85 9.2x. A plazo	-	-	-	-	85 9.2x. With agreed maturity	
86 Del cual: hasta dos años	-	-	-	-	86 Of which: up to two years	
87 9.3x. Con preaviso	-	-	-	-	87 9.3x. Redeemable at notice	
88 9.4x. Cesiones temporales	-	-	-	-	88 9.4x. Repos	
89 Otros sectores residentes	8.12/1	31 348	31 348	-	89 Other resident sectors	
90 9e. Depósitos en euros	8.12/2	26 989	26 989	-	90 9e. Deposits in euro	
91 9.1e. A la vista	8.12/3	10 405	10 405	-	91 9.1e. Overnight	
92 9.2e. A plazo	8.12/4	10 983	10 983	-	92 9.2e. With agreed maturity	
93 Del cual: hasta dos años	8.12/5	6 587	6 587	-	93 Of which: up to two years	
94 9.3e. Con preaviso	8.12/6	111	111	-	94 9.3e. Redeemable at notice	
95 9.4e. Cesiones temporales	8.12/7	5 490	5 490	-	95 9.4e. Repos	
96 9x. Depósitos en monedas distintas del euro	8.12/8	4 359	4 359	-	96 9x. Deposits in other currencies	
97 9.1x. A la vista	8.12/9	292	292	-	97 9.1x. Overnight	
98 9.2x. A plazo	8.12/10	3 895	3 895	-	98 9.2x. With agreed maturity	
99 Del cual: hasta dos años	8.12/11	2 515	2 515	-	99 Of which: up to two years	
100 9.3x. Con preaviso	8.12/12	2	2	-	100 9.3x. Redeemable at notice	
101 9.4x. Cesiones temporales	8.13/13	171	171	-	101 9.4x. Repos	
102 10. Participaciones en los fondos del mercado monetario	8.91/12	52	-	52	102 10. Money market fund shares/units	

November 2017 data

8.A Balance sheet by institutional grouping

EUR millions

8. OTHER MONETARY FINANCIAL INSTITUTIONS
A) Aggregated balance sheet according to the area euro returns

Véanse notas al final del capítulo./ See notes at the end of the chapter.

8. OTRAS INSTITUCIONES FINANCIERAS MONETARIAS
A) Balance agregado de las OIFM según
los estados de la zona del euro

8.A Balance. Detalle por instituciones

Datos referidos a Noviembre de 2017

Millones de euros

	Serie en cuadro y columna/ Time series in table and column	Otras instituciones financieras monetarias/ Other monetary financial institutions	Entidades de crédito y EFC (Cuadro 8.B)/ Credit institutions and CFI's (Table 8.B)	FMM (a) y EDE / MMF (a) & ELMIs	
		A=B+C	B	C	
PASIVO (continuación)					LIABILITIES (continued)
103 C. RESTO DEL MUNDO	8.3/4	109 961	109 921	40	103 C. REST OF THE WORLD
104 9. Depósitos (total)	8.13/1	109 921	109 921	0	104 9. Deposits (total)
105 9.1. Depósitos en euros	8.13/2	74 290	74 290	-	105 9.1. Deposits in euro
106 A la vista, a plazo hasta dos años y con preaviso	-	28 811	28 811	0	106 Overnight, up to two years and redeemable at notice
107 A plazo a más de dos años	-	21 220	21 220	-	107 With agreed maturity over two years
108 Cesiones temporales	-	24 260	24 260	...	108 Repos
109 9.2. Depósitos en monedas distintas del euro.	-	35 630	35 630	-	109 9.2. Deposits in other currencies
110 A la vista, a plazo hasta dos años y con preaviso	-	30 349	30 349	-	110 Overnight, up to two years and redeemable at notice
111 A plazo a más de dos años	-	2 253	2 253	-	111 With agreed maturity over two years
112 Cesiones temporales	-	3 029	3 029	...	112 Repos
113 10. Participaciones en los fondos del mercado monetario	8.F/7	40	-	40	113 10. Money market fund shares/units
114 D. SIN CLASIFICAR	8.3/5	738 140	734 270	1 940	114 D. UNCLASSIFIED
115 11. Valores representativos de deuda	8.3/8	229 335	229 335	-	115 11. Debt securities issued
116 11e. Euros	8.13/12	203 236	203 236	-	116 11e. In euro
117 Del cual: hasta dos años	-	25 886	25 886	-	117 Of which: up to two years
118 11x. Monedas distintas del euro.	-	26 100	26 100	-	118 11x. Other currencies
119 Del cual: hasta dos años	-	8 248	8 248	-	119 Of which: up to two years
120 13. Capital y reservas	8.3/9	299 545	298 580	482	120 13. Capital and reserves
121 14. Otros pasivos	8.3/10	209 259	206 355	1 458	121 14. Remaining liabilities
122 14e. Del cual: euros	-	56 105	56 105	...	122 14e. Of which: euro
123 TOTAL PASIVOS	8.3/1	2 734 623	2 725 184	9 439	123 TOTAL LIABILITIES
124 e Euros	8.3/11	2 172 668	2 165 170	7 498	124 e Euro
125 x Monedas distintas del euro	8.3/12	107 090	107 090	0	125 x Other currencies
126 s/c Sin clasificar por monedas	8.3/13	454 865	452 924	1 940	126 n/a Not classified by currencies
PRO MEMORIA					MEMORANDUM ITEM
a Tenencias de valores representativos de deuda hasta dos años emitidos por las entidades de crédito	-	2 866	2 866	...	a Holdings of debt securities up to two years issued by CI
b Tenencias de instrumentos de patrimonio de fondos de inversión emitidos por las entidades de crédito	-	-	-	-	b Holdings of money markets papers issued by credit institutions

November 2017 data

8.A Balance sheet by institutional grouping

EUR millions

8. OTHER MONETARY FINANCIAL INSTITUTIONS
A) Aggregated balance sheet according to the euro area returns

Véanse notas al final del capítulo./ See notes at the end of the chapter.

8. OTRAS INSTITUCIONES FINANCIERAS MONETARIAS
A) Balance agregado de las OIFM según los estados de la zona del euro

8.1 Activo=Pasivo de las OIFM, por instituciones

mm de euros

	Total OIFM (a)	Entidades de crédito y establecimientos financieros (b)	Entidades de depósito (c)	ICO	EFC (d)	FMM Y EDE (e)
	1=2+6	2=3+4+5	3	4	5	6
11	3 621,2	3 613,1	3 444,6	112,6	55,9	8,1
12	3 581,1	3 574,0	3 394,3	129,0	50,8	7,0
13	3 151,7	3 143,3	2 988,9	104,4	49,9	8,5
14	2 973,1	2 965,7	2 829,8	86,4	49,6	7,4
15	2 828,4	2 820,0	2 703,5	64,4	52,1	8,4
16	2 727,9	2 718,0	2 610,0	50,6	57,5	9,8
16 Jun	2 841,7	2 832,3	2 721,4	58,1	52,8	9,4
Jul	2 806,3	2 797,0	2 688,1	55,8	53,1	9,3
Ago	2 778,8	2 769,5	2 661,7	55,7	52,1	9,3
Sep	2 776,4	2 767,1	2 659,6	54,6	53,0	9,3
Oct	2 739,2	2 729,8	2 622,0	54,4	53,3	9,4
Nov	2 733,9	2 724,3	2 618,4	52,3	53,6	9,6
Dic	2 727,9	2 718,0	2 610,0	50,6	57,5	9,8
17 Ene	2 697,2	2 687,0	2 584,6	47,5	54,9	10,2
Feb	2 691,7	2 681,3	2 578,2	48,9	54,3	10,4
Mar	2 705,3	2 695,5	2 593,1	46,8	55,6	9,8
Abr	2 687,9	2 677,6	2 575,8	46,1	55,7	10,3
May	2 685,3	2 674,7	2 573,9	45,3	55,5	10,6
Jun	2 708,4	2 697,8	2 594,1	46,3	57,4	10,6
Jul	2 712,0	2 701,5	2 599,8	44,8	56,9	10,5
Ago	2 700,3	2 690,0	2 587,5	46,1	56,4	10,4
Sep	2 709,6	2 699,5	2 596,3	45,8	57,4	10,1
Oct	2 724,7	2 714,9	2 612,0	46,4	56,5	9,8
Nov	2 734,6	2 725,2	2 620,7	46,9	57,5	9,4

Véanse notas al final del capítulo

8. OTRAS INSTITUCIONES FINANCIERAS MONETARIAS
A) Balance agregado de las OIFM según los estados de la zona del euro

8.2 Activo: resumen

mm de euros

	Total	Por residencia				Por instrumentos							Por monedas		
		Residentes en España (a)	Residentes en otros países de la zona euro (b)	Resto del mundo (c)	Rúbricas no clasificadas por residencia del emisor (10a12)	Préstamos y créditos (6)	Valores representativos de deuda (7)	Participaciones en Fondos de Inversión (d)	Participaciones en el capital (e)	Efectivo (10)	Activo fijo (11)	Otros activos no clasificados (12)	Euros (13)	Monedas distintas del euro (14)	Sin clasificar (15=11+12)
	1=3a15= =6a12= 1=2a5=	2	3	4	5=10a12	6	7	8	9	10	11	12	13	14	15=11+12
11	3 621,2	2 846,8	161,3	224,8	388,3	2 374,2	629,8	0,0	253,0	7,5	57,2	323,6	3 068,4	172,0	380,8
12	3 581,1	2 747,1	172,9	234,6	426,5	2 245,1	670,3	0,0	257,5	7,4	53,0	366,0	3 013,9	148,1	419,0
13	3 151,7	2 476,7	164,8	184,1	326,1	1 933,6	626,0	0,0	280,4	7,3	51,9	267,0	2 689,8	143,1	318,9
14	2 973,1	2 272,0	173,0	182,3	345,8	1 813,0	613,0	3,2	198,1	7,6	46,9	291,3	2 566,7	96,6	309,7
15	2 828,4	2 131,3	181,4	192,1	323,7	1 774,3	533,2	3,5	193,7	8,0	48,0	267,7	2 411,2	110,9	306,4
16	2 727,9	2 039,7	187,5	190,3	310,4	1 725,1	500,5	1,8	190,1	7,5	43,7	259,2	2 309,9	113,0	305,0
16 Jun	2 841,7	2 114,5	191,1	190,1	346,0	1 754,3	545,2	3,5	192,7	7,1	46,0	293,0	2 403,6	111,8	326,3
Jul	2 806,3	2 086,0	183,8	188,4	348,1	1 726,1	534,7	3,6	193,9	7,1	45,8	295,2	2 368,4	108,9	329,0
Ago	2 778,8	2 079,6	177,9	186,6	334,7	1 715,8	530,8	3,5	194,0	7,0	45,6	282,1	2 354,1	107,7	317,0
Sep	2 776,4	2 063,0	186,4	188,9	338,1	1 717,7	524,8	3,4	192,4	6,8	45,3	286,0	2 344,0	111,6	320,8
Oct	2 739,2	2 045,5	175,5	186,1	332,1	1 699,9	511,3	3,5	192,4	6,9	45,1	280,0	2 311,2	109,2	318,7
Nov	2 733,9	2 033,5	180,0	190,8	329,7	1 704,2	510,5	4,0	185,5	6,8	45,3	277,6	2 302,9	112,3	318,6
Dic	2 727,9	2 039,7	187,5	190,3	310,4	1 725,1	500,5	1,8	190,1	7,5	43,7	259,2	2 309,9	113,0	305,0
17 Ene	2 697,2	2 018,2	189,8	186,5	302,7	1 702,1	500,5	2,1	189,9	6,8	43,5	252,4	2 285,6	109,3	302,3
Feb	2 691,7	2 003,6	193,2	189,3	305,6	1 691,3	501,4	2,2	191,2	6,7	43,3	255,5	2 276,3	111,1	304,4
Mar	2 705,3	2 011,6	203,0	194,0	296,8	1 712,6	500,4	2,1	193,5	6,6	43,1	247,0	2 289,2	115,2	300,9
Abr	2 687,9	1 995,8	202,1	186,5	303,5	1 697,9	491,3	2,3	192,8	7,2	43,1	253,3	2 271,7	110,4	305,9
May	2 685,3	2 007,2	195,0	186,1	297,1	1 707,6	489,4	2,3	188,9	7,0	42,8	247,2	2 278,1	107,1	300,1
Jun	2 708,4	2 034,9	197,9	186,4	289,2	1 738,9	485,6	2,2	194,4	7,4	40,0	241,8	2 305,4	107,5	295,5
Jul	2 712,0	2 035,5	199,5	186,5	290,6	1 737,5	482,6	2,4	199,4	7,3	39,9	243,3	2 309,0	107,1	295,9
Ago	2 700,3	2 033,2	190,2	183,5	293,3	1 724,1	482,1	2,4	198,4	7,4	39,9	246,0	2 297,9	105,1	297,3
Sep	2 709,6	2 037,9	198,6	181,4	291,7	1 736,2	481,7	2,6	197,4	8,7	39,8	243,2	2 306,1	105,8	297,7
Oct	2 724,7	2 045,1	199,8	184,8	295,0	1 760,1	469,1	2,6	198,0	9,7	39,2	246,1	2 317,3	108,2	299,2
Nov	2 734,6	2 055,5	204,7	183,3	291,1	1 773,6	467,5	2,6	199,9	7,5	39,3	244,3	2 331,9	104,9	297,7

Véanse notas al final del capítulo

8. OTRAS INSTITUCIONES FINANCIERAS MONETARIAS

8.3 Pasivo: resumen

A) Balance agregado de las OIFM según los estados de la zona del euro

mm de euros

	Total	Por residencia				Por instrumentos					Por monedas		
		Residentes en España (a)	Residentes en otros países de la zona euro (b)	Resto del mundo (c)	Rúbricas no clasificadas por residencia del tenedor (d)	Depósitos (e)	Participaciones en fondos del mercado monetario (f)	Valores representativos de deuda emitidos	Capital y reservas	Otros pasivos no clasificados	Euros	Monedas distintas del euro	Sin clasificar
	=11a13 =6a10+ 1=2a5=												
11	3 621,2	2 032,1	244,9	248,7	1 095,5	2 517,7	8,0	434,5	367,1	293,8	2 863,3	97,0	660,9
12	3 581,0	2 116,3	160,4	180,5	1 123,8	2 450,3	7,0	394,3	402,9	326,6	2 779,3	72,3	729,5
13	3 151,7	1 884,3	169,8	138,5	959,0	2 184,3	8,4	297,4	428,2	233,4	2 435,4	54,6	661,6
14	2 973,1	1 801,3	207,4	115,4	848,9	2 116,8	7,3	260,1	336,1	252,7	2 370,5	104,0	498,6
15	2 828,4	1 763,8	188,4	111,7	764,5	2 055,6	8,3	232,5	310,4	221,6	2 257,8	110,9	459,8
16	2 727,9	1 724,1	170,5	112,0	721,2	1 996,9	9,7	207,6	298,3	215,4	2 173,6	105,4	448,9
16 Jun	2 841,7	1 766,2	193,5	109,8	772,2	2 060,2	9,3	219,6	305,8	246,8	2 259,2	107,3	475,2
Jul	2 806,3	1 746,4	189,8	109,0	761,0	2 036,1	9,2	212,2	307,2	241,6	2 227,1	108,9	470,3
Ago	2 778,8	1 747,4	176,6	107,0	747,9	2 021,8	9,2	211,9	307,4	228,6	2 213,8	106,2	458,7
Sep	2 776,5	1 734,5	179,1	111,0	751,8	2 015,4	9,2	212,6	304,5	234,7	2 204,4	109,6	462,5
Oct	2 739,2	1 719,4	175,9	106,1	737,8	1 992,1	9,3	207,2	303,3	227,3	2 177,7	104,0	457,5
Nov	2 733,9	1 719,1	171,8	108,1	734,8	1 989,6	9,5	204,7	300,9	229,2	2 168,9	104,8	460,2
Dic	2 727,9	1 724,1	170,5	112,0	721,2	1 996,9	9,7	207,6	298,3	215,4	2 173,6	105,4	448,9
17 Ene	2 697,2	1 706,5	171,2	105,5	714,0	1 973,3	9,9	196,8	298,3	218,9	2 137,5	103,2	456,4
Feb	2 691,7	1 704,3	172,9	107,3	707,2	1 974,6	9,9	197,7	298,9	210,7	2 139,4	104,9	447,4
Mar	2 705,3	1 732,5	170,7	109,2	692,8	2 003,4	9,1	192,8	297,2	202,7	2 156,0	108,4	440,9
Abr	2 687,8	1 717,7	171,0	103,7	695,5	1 983,1	9,2	196,9	296,7	201,9	2 141,5	105,9	440,5
May	2 685,1	1 722,7	166,4	102,6	693,4	1 982,8	9,0	197,1	297,6	198,7	2 145,8	100,6	438,8
Jun	2 708,2	1 750,0	165,3	107,9	685,0	2 014,7	8,5	196,3	287,2	201,5	2 169,0	104,5	434,7
Jul	2 711,9	1 745,0	161,6	104,7	700,5	2 002,9	8,5	194,5	301,6	204,4	2 159,7	99,7	452,4
Ago	2 700,2	1 746,7	152,0	101,7	699,8	1 992,0	8,3	194,9	301,3	203,6	2 150,8	99,4	450,0
Sep	2 709,5	1 739,4	163,0	107,2	699,9	2 001,6	8,0	199,6	299,8	200,5	2 156,6	104,6	448,2
Oct	2 724,6	1 726,3	180,1	111,4	706,8	2 010,0	7,8	202,9	299,0	204,9	2 165,5	107,1	452,0
Nov	2 734,5	1 718,4	170,0	110,0	736,2	1 990,9	7,4	229,3	299,1	207,8	2 172,7	107,0	454,9

Véanse notas al final del capítulo

8. OTRAS INSTITUCIONES FINANCIERAS MONETARIAS

8.4 Activo. Residentes en España

A) Balance agregado de las OIFM según los estados de la zona del euro

mm de euros

	Total	Préstamos y créditos								Valores representativos de deuda		Participaciones en Fondos de Inversión (c)	Participaciones en el capital (d)
		Del cual		Del cual		Del cual		Del cual		Del cual			
		Total	Euros	IFM total	Euros	AAPP total (a)	Euros	Otros sectores residentes total (b)	Euros	Total	Euros		
11	2 846,8	2 140,2	2 116,9	253,6	250,1	89,3	89,3	1 797,2	1 777,6	543,8	539,1	0,0	162,8
12	2 747,1	2 014,0	1 995,7	281,2	278,9	114,2	114,2	1 618,6	1 602,5	565,8	560,9	0,0	167,3
13	2 476,7	1 753,7	1 738,8	213,3	211,0	87,0	87,0	1 453,4	1 440,7	534,0	528,9	0,0	189,0
14	2 272,0	1 642,5	1 624,4	182,3	178,2	101,3	101,3	1 358,9	1 344,8	528,6	524,4	2,5	98,5
15	2 131,3	1 587,9	1 568,9	195,6	350,7	90,0	90,0	1 302,3	1 287,8	455,0	451,1	2,5	85,9
16	2 039,7	1 533,9	1 513,4	196,0	357,4	88,5	88,5	1 249,4	1 234,1	423,5	420,4	0,7	81,6
16 Jun	2 114,5	1 559,9	1 540,1	186,1	333,5	99,6	99,6	1 274,2	1 259,5	466,4	462,6	2,3	85,9
Jul	2 086,0	1 540,3	1 521,6	180,4	324,2	94,9	94,9	1 265,0	1 250,6	456,8	453,2	2,4	86,5
Ago	2 079,6	1 537,6	1 518,6	190,0	343,6	92,2	92,2	1 255,4	1 241,1	453,1	449,4	2,4	86,5
Sep	2 063,0	1 530,5	1 511,1	183,9	331,9	92,6	92,6	1 253,9	1 239,3	445,0	441,4	2,3	85,3
Oct	2 045,5	1 523,3	1 503,6	184,9	333,2	91,8	91,8	1 246,6	1 231,8	434,3	431,3	2,3	85,5
Nov	2 033,5	1 520,3	1 500,5	174,6	314,5	89,0	89,0	1 256,8	1 241,7	432,5	429,5	2,8	77,9
Dic	2 039,7	1 533,9	1 513,4	196,0	357,4	88,5	88,5	1 249,4	1 234,1	423,5	420,4	0,7	81,6
17 Ene	2 018,2	1 517,3	1 497,8	183,7	335,7	95,7	95,7	1 238,0	1 223,1	418,4	415,4	0,8	81,7
Feb	2 003,6	1 500,2	1 480,2	177,8	323,9	87,8	87,8	1 234,7	1 219,3	420,7	417,7	0,9	81,8
Mar	2 011,6	1 511,5	1 490,8	183,3	336,0	87,9	87,8	1 240,3	1 224,6	417,4	414,3	0,8	82,0
Abr	1 995,8	1 501,6	1 482,5	178,6	327,0	86,9	86,9	1 236,1	1 220,9	410,9	407,9	0,9	82,5
May	2 007,2	1 517,9	1 499,2	197,6	363,6	85,3	85,3	1 235,0	1 220,3	408,4	405,6	0,8	80,0
Jun	2 034,9	1 545,2	1 526,4	222,8	411,9	86,8	86,8	1 235,6	1 221,0	406,7	403,8	0,8	82,3
Jul	2 035,5	1 537,9	1 519,8	225,7	420,1	83,8	83,8	1 228,4	1 214,1	406,4	403,6	0,8	90,4
Ago	2 033,2	1 535,1	1 517,3	234,1	436,5	82,2	82,2	1 218,8	1 204,7	407,5	404,7	0,8	89,8
Sep	2 037,9	1 544,9	1 526,8	241,7	450,4	81,3	81,3	1 222,0	1 207,9	404,1	401,4	0,8	88,0
Oct	2 045,1	1 562,7	1 545,3	256,2	480,1	81,1	81,1	1 225,3	1 211,5	393,6	391,0	0,9	87,9
Nov	2 055,5	1 577,1	1 559,4	260,3	487,3	79,3	79,3	1 237,5	1 223,4	389,6	389,4	0,8	88,0

Véanse notas al final del capítulo

8. OTRAS INSTITUCIONES FINANCIERAS MONETARIAS
A) Balance agregado de las OIFM según los estados de la zona del euro

8.5 Activo. Residentes en España:
detalle de valores representativos de deuda

mm de euros

	Total	Del cual		IFM			AAPP		Otros sectores residentes	
		Euros	Total	Del cual		Total	Del cual		Total	Euros
				Euros	Hasta dos años		Euros	Euros		
1=3+6+8	2=4+7+9	3	4	5	6	7	8	9		
11	543,8	539,1	67,2	66,8	18,1	193,0	192,9	283,6	279,5	
12	565,8	560,9	76,7	76,3	18,0	243,3	243,2	245,8	241,4	
13	534,0	528,9	53,9	53,5	12,7	261,0	260,9	219,1	214,5	
14	528,6	524,4	37,1	36,7	6,3	282,7	282,4	208,7	205,3	
15	455,0	451,1	27,3	27,2	7,2	242,6	242,5	185,1	181,4	
16	423,5	420,4	15,9	15,9	4,0	218,6	218,4	189,0	186,1	
16 Jun	466,4	462,6	19,7	19,7	5,6	256,1	255,8	190,6	187,1	
Jul	456,8	453,2	17,9	17,9	5,0	248,6	248,4	190,3	186,9	
Ago	453,1	449,4	17,7	17,7	4,7	244,8	244,6	190,6	187,2	
Sep	445,0	441,4	17,0	17,0	4,4	240,1	239,9	187,8	184,5	
Oct	434,3	431,3	15,9	15,8	3,6	232,5	232,3	185,9	183,2	
Nov	432,5	429,5	15,4	15,3	3,5	229,6	229,4	187,6	184,8	
Dic	423,5	420,4	15,9	15,9	4,0	218,6	218,4	189,0	186,1	
17 Ene	418,4	415,4	13,4	13,4	3,2	216,9	216,7	188,0	185,2	
Feb	420,7	417,7	13,2	13,2	3,2	222,0	221,8	185,5	182,6	
Mar	417,4	414,3	11,0	11,0	2,5	218,3	218,1	188,0	185,2	
Abr	410,9	407,9	10,3	10,2	2,4	214,1	213,9	186,5	183,8	
May	408,4	405,6	10,4	10,3	2,7	212,0	211,8	186,1	183,4	
Jun	406,7	403,8	11,1	11,1	2,9	211,8	211,6	183,8	181,2	
Jul	406,4	403,6	10,6	10,6	2,7	210,2	210,2	185,4	182,8	
Ago	407,5	404,7	11,1	11,0	2,8	212,6	212,4	183,8	181,3	
Sep	404,1	401,4	11,0	11,0	2,4	214,3	214,1	178,8	176,3	
Oct	393,6	391,0	11,5	11,5	2,6	209,7	209,5	172,4	170,0	
Nov	389,6	389,4	11,7	11,6	2,8	207,9	207,7	170,1	170,0	

8. OTRAS INSTITUCIONES FINANCIERAS MONETARIAS
A) Balance agregado de las OIFM según los estados de la zona del euro

8.6 Activo. Residentes en otros países de la zona del euro

mm de euros

	Total	Préstamos y créditos								Valores representativos de deuda		Participaciones en Fondos de Inversión (b)	Participaciones en el capital (c)
		Del cual		IFM total	Del cual		AAPP total	Del cual		Del cual			
		Euros	Total		Euros	Euros		Euros	Euros	Euros	Euros		
1=2+4+6+8	3=5+7+9			4			5					6	7
11	161,3	101,4	90,3	73,2	66,4	0,1	0,1	28,1	23,9	37,5	35,2	0,0	22,4
12	172,9	82,5	74,8	55,9	52,1	0,0	0,0	26,6	22,7	67,6	65,9	-	22,8
13	164,8	74,8	68,5	51,5	48,5	0,0	0,0	23,3	19,9	63,2	61,9	-	26,8
14	173,0	83,3	76,0	62,4	59,0	0,0	0,0	20,9	16,9	60,5	58,8	0,4	28,8
15	181,4	96,4	87,9	71,8	67,5	0,0	0,0	24,7	20,4	52,2	50,7	0,4	32,3
16	187,5	101,7	92,2	71,0	65,8	0,0	0,0	30,7	26,3	52,9	51,7	0,4	32,4
16 Jun	191,1	107,4	98,3	79,8	74,6	0,0	0,0	27,5	23,6	52,2	50,5	0,5	31,0
Jul	183,8	99,1	89,8	72,6	67,5	0,0	0,0	26,4	22,3	52,8	51,3	0,5	31,4
Ago	177,9	93,0	83,7	67,7	62,4	0,0	0,0	25,3	21,3	52,8	51,3	0,4	31,6
Sep	186,4	99,5	89,2	71,4	65,3	0,0	0,0	28,1	23,8	54,9	53,6	0,4	31,6
Oct	175,5	91,1	80,9	64,2	58,3	0,0	0,0	26,8	22,6	52,8	51,5	0,5	31,2
Nov	180,0	94,0	84,4	66,2	60,8	0,0	0,0	27,8	23,6	54,2	52,9	0,5	31,3
Dic	187,5	101,7	92,2	71,0	65,8	0,0	0,0	30,7	26,3	52,9	51,7	0,4	32,4
17 Ene	189,8	96,1	86,6	69,0	63,6	0,0	0,0	27,0	23,0	60,7	59,6	0,5	32,5
Feb	193,2	100,4	90,3	72,1	66,3	0,1	0,1	28,2	23,9	58,8	57,6	0,6	33,4
Mar	203,0	107,9	95,8	75,4	68,1	0,1	0,1	32,4	27,6	60,3	59,0	0,5	34,2
Abr	202,1	107,9	96,8	76,4	70,1	0,1	0,1	31,4	26,7	59,3	58,0	0,6	34,3
May	195,0	101,5	90,6	69,6	63,3	0,1	0,1	31,8	27,2	60,5	59,3	0,6	32,4
Jun	197,9	104,8	93,8	70,4	63,9	0,1	0,1	34,3	29,8	58,8	57,7	0,7	33,6
Jul	199,5	109,4	97,4	75,9	69,4	0,1	0,1	33,5	27,9	56,9	55,8	0,8	32,4
Ago	190,2	101,2	90,2	69,0	62,7	0,1	0,1	32,1	27,4	56,1	55,0	0,8	32,2
Sep	198,6	106,5	95,2	69,6	63,3	0,2	0,2	36,7	31,7	58,1	57,0	0,8	33,2
Oct	199,8	108,9	97,4	76,8	69,9	0,1	0,1	32,1	27,5	55,9	54,6	0,8	34,2
Nov	204,7	110,0	98,4	75,3	68,9	0,1	0,1	34,6	29,4	58,8	57,7	0,8	35,0

Véanse notas al final del capítulo

8. OTRAS INSTITUCIONES FINANCIERAS MONETARIAS
A) Balance agregado de las OIFM según los estados de la zona del euro

8.7 Activo. Residentes en otros países de la zona euro: detalle de valores representativos de deuda

mm de euros

	Total	Del cual		IFM			AAPP		Otros sectores residentes	
		Euros	Total	Del cual		Total	Del cual		Total	Euros
				Euros	Hasta dos años		Euros	Euros		
1=3+6+8	2=4+7+9	3	4	5	6	7	8	9		
11	37,5	35,2	8,2	7,5	0,3	12,2	12,0	17,2	15,7	
12	67,6	65,9	4,9	4,7	0,9	13,6	13,5	49,2	47,7	
13	63,2	61,9	7,2	7,1	3,3	13,2	13,0	42,8	41,8	
14	60,5	58,8	6,7	6,5	2,4	29,4	29,1	24,4	23,2	
15	52,2	50,7	4,0	3,8	0,3	36,2	36,0	12,0	10,9	
16	52,9	51,7	4,3	4,0	0,4	38,1	37,9	10,5	9,8	
16 Jun	52,2	50,5	4,2	4,0	0,5	36,1	35,8	11,9	10,8	
Jul	52,8	51,3	4,1	3,8	0,4	37,1	36,8	11,7	10,7	
Ago	52,8	51,3	4,0	3,7	0,4	37,2	36,9	11,6	10,7	
Sep	54,9	53,6	4,0	3,7	0,4	39,6	39,3	11,4	10,6	
Oct	52,8	51,5	4,2	3,9	0,3	37,4	37,2	11,2	10,4	
Nov	54,2	52,9	4,2	4,0	0,4	39,3	39,1	10,6	9,9	
Dic	52,9	51,7	4,3	4,0	0,4	38,1	37,9	10,5	9,8	
17 Ene	60,7	59,6	4,3	4,1	0,5	45,6	45,4	10,8	10,1	
Feb	58,8	57,6	4,9	4,7	0,4	43,2	42,9	10,7	9,9	
Mar	60,3	59,0	5,5	5,3	0,7	44,3	44,0	10,5	9,7	
Abr	59,3	58,0	5,3	5,0	0,7	43,9	43,7	10,1	9,4	
May	60,5	59,3	4,5	4,3	0,6	49,0	48,7	6,9	6,2	
Jun	58,8	57,7	5,4	5,2	0,5	43,2	42,9	10,2	9,6	
Jul	56,9	55,8	5,2	5,0	0,6	42,0	41,8	9,6	9,0	
Ago	56,1	55,0	4,4	4,2	0,6	46,0	45,8	5,6	5,0	
Sep	58,1	57,0	4,0	3,8	0,5	46,3	46,1	7,7	7,1	
Oct	55,9	54,6	3,9	3,6	0,6	45,7	45,4	6,3	5,6	
Nov	58,8	57,7	2,7	2,5	0,4	48,3	48,0	7,8	7,2	

8. OTRAS INSTITUCIONES FINANCIERAS MONETARIAS
A) Balance agregado de las OIFM según los estados de la zona del euro

8.8 Activo. Resto del mundo

mm de euros

	Total	Del cual		Préstamos y créditos					Valores representativos de deuda		Participaciones en Fondos de Inversión (a)	Participaciones en el capital (b)	
		Euros	Total	Euros	EC y EFC	AAPP	Otros sectores residentes	Total	Euros				
1=3+8+10	2	3	4	5	6	7	8	9	10	11			
11	224,8	94,4	132,7	86,0	91,0	1,9	39,8	48,5	8,4	-	67,8		
12	234,6	119,3	148,6	110,9	110,2	1,9	36,5	36,9	8,5	-	67,5		
13	184,1	68,9	105,0	63,4	69,8	1,6	33,6	28,9	5,5	-	64,6		
14	182,3	49,2	87,2	44,6	51,2	1,6	34,4	23,9	4,6	0,4	70,8		
15	192,1	41,5	90,0	36,1	51,8	1,8	36,4	25,9	5,4	0,7	75,5		
16	190,3	38,8	89,4	32,7	48,0	2,2	39,3	24,0	6,2	0,7	76,1		
16 Jun	190,1	40,1	87,0	34,1	48,8	1,9	36,3	26,6	6,1	0,7	75,8		
Jul	188,4	40,0	86,7	34,3	48,9	2,0	35,8	25,0	5,7	0,7	76,0		
Ago	186,6	39,8	85,2	34,3	47,3	2,0	35,9	24,8	5,5	0,7	76,0		
Sep	188,9	39,7	87,7	33,3	49,8	2,0	36,0	24,9	6,4	0,7	75,6		
Oct	186,1	38,8	85,6	32,5	47,7	2,0	35,9	24,2	6,3	0,7	75,7		
Nov	190,8	39,4	89,9	33,2	50,4	2,1	37,4	23,9	6,2	0,7	76,4		
Dic	190,3	38,8	89,4	32,7	48,0	2,2	39,3	24,0	6,2	0,7	76,1		
17 Ene	186,5	37,9	88,7	32,7	48,6	2,1	38,1	21,4	5,2	0,7	75,7		
Feb	189,3	40,0	90,7	34,5	50,9	2,2	37,5	21,8	5,6	0,8	76,0		
Mar	194,0	42,1	93,2	35,5	50,9	2,3	39,9	22,7	6,6	0,8	77,2		
Abr	186,5	38,3	88,4	32,7	49,0	2,3	37,1	21,2	5,6	0,9	76,0		
May	186,1	39,7	88,2	34,1	48,7	2,3	37,2	20,5	5,6	0,8	76,6		
Jun	186,4	39,3	88,9	33,4	48,4	2,3	38,2	20,2	5,9	0,8	76,5		
Jul	186,5	40,5	90,1	34,7	51,1	2,4	36,6	19,4	5,9	0,8	76,2		
Ago	183,5	38,1	87,8	32,8	48,5	2,8	36,5	18,5	5,2	0,8	76,5		
Sep	181,4	35,9	84,8	31,1	43,9	3,3	37,6	19,5	4,8	1,0	76,2		
Oct	184,8	36,7	88,5	33,0	44,9	3,4	40,2	19,6	3,7	0,9	75,9		
Nov	183,3	35,6	86,5	32,6	43,6	3,4	39,5	19,1	3,0	0,9	76,9		

Véanse notas al final del capítulo

8. OTRAS INSTITUCIONES FINANCIERAS MONETARIAS
A) Balance agregado de las OIFM según los estados de la zona del euro

8.9 Pasivo. Depósitos de los residentes en España:
por sectores y por instrumentos de los depósitos
de Otras Administraciones Públicas

mm de euros

	Del cual		Por sectores								OOAAPP. Por instrumentos				
	Total	Euros	IFM					AAPP (a)			Otros sectores residentes (b)	A la vista	Del cual		Resto
			Del cual		Entida. de crédito sujeta a reservas mínimas y BE	Del cual	Fondos del mercado monetario	Admi-nistración Central	Del cual				A plazo	Hasta dos años	
			Total	Euros					Euros	Euros					
11	2	3=5+7	4	5	6	7	8	+15 +13+12=9	10	11	12	13	14	15	
11	2 024,2	2 013,2	373,9	367,0	372,5	168,4	1,4	45,7	24,0	47,9	1 580,6	19,3	4,0	3,9	0,7
12	2 109,4	2 101,7	574,4	570,2	572,9	123,9	1,5	42,6	26,6	53,2	1 465,9	21,5	4,7	4,4	0,4
13	1 876,0	1 871,1	382,3	378,8	381,3	112,1	1,1	34,4	29,1	58,2	1 430,2	21,5	7,1	6,5	0,5
14	1 794,1	1 759,9	314,3	307,6	310,2	67,4	4,0	42,7	33,4	33,4	1 403,7	26,1	6,8	6,0	0,5
15	1 755,6	1 718,3	306,4	298,1	302,8	59,7	3,6	40,8	36,2	36,2	1 372,1	29,7	6,4	5,5	0,2
16	1 714,5	1 676,4	291,3	281,2	288,2	40,7	3,2	13,6	40,8	40,8	1 368,8	34,9	5,8	4,9	0,1
16 Jun	1 757,0	1 719,1	305,5	296,7	302,0	50,2	3,6	38,3	35,4	35,4	1 377,8	27,8	6,7	5,8	0,9
Jul	1 737,3	1 700,8	304,2	296,3	300,7	48,2	3,5	21,6	41,8	41,8	1 369,7	35,5	6,2	5,3	0,1
Ago	1 738,3	1 700,7	307,8	299,3	304,4	45,6	3,4	19,9	41,0	41,0	1 369,5	34,6	6,3	5,4	0,1
Sep	1 725,4	1 687,7	300,5	291,5	297,2	44,4	3,3	17,7	41,3	41,3	1 365,9	34,9	6,3	5,4	0,1
Oct	1 710,2	1 673,9	295,9	287,2	292,5	39,3	3,4	18,6	43,0	43,0	1 352,7	36,5	6,4	5,5	0,1
Nov	1 709,7	1 672,6	291,1	282,4	287,9	43,2	3,2	17,1	42,1	42,1	1 359,4	35,9	6,1	5,2	0,1
Dic	1 714,5	1 676,4	291,3	281,2	288,2	40,7	3,2	13,6	40,8	40,8	1 368,8	34,9	5,8	4,9	0,1
17 Ene	1 696,7	1 661,1	287,8	279,8	284,6	41,3	3,1	14,2	39,5	39,5	1 355,3	33,4	5,9	5,1	0,1
Feb	1 694,5	1 658,0	294,3	285,5	291,4	45,4	2,9	13,5	39,1	39,1	1 347,6	33,1	5,8	4,9	0,2
Mar	1 723,5	1 685,5	313,5	304,1	311,0	41,6	2,4	12,1	37,5	37,5	1 360,4	31,4	6,0	5,2	0,2
Abr	1 708,6	1 674,4	312,4	305,2	309,5	40,9	2,9	12,6	39,9	39,9	1 343,7	34,2	5,5	4,7	0,2
May	1 713,9	1 680,6	312,7	305,4	309,8	42,2	2,9	13,5	40,7	40,6	1 347,1	35,1	5,4	4,5	0,2
Jun	1 741,6	1 706,5	327,8	319,6	325,3	55,6	2,6	15,7	40,7	40,7	1 357,5	35,7	4,9	4,0	0,1
Jul	1 736,7	1 703,2	326,0	318,9	321,5	54,4	4,5	16,3	48,3	48,3	1 346,3	43,5	4,8	3,9	0,0
Ago	1 738,5	1 704,6	327,1	320,2	324,7	46,2	2,4	15,5	51,0	51,0	1 345,1	46,0	4,8	4,2	0,1
Sep	1 731,5	1 698,0	323,8	316,2	320,5	46,0	3,2	13,4	51,1	51,1	1 343,3	46,2	4,8	3,9	0,1
Oct	1 718,6	1 687,5	325,2	319,8	322,8	41,4	2,4	13,3	52,6	52,6	1 327,7	46,3	6,1	5,1	0,2
Nov	P 1 711,1	1 686,5	323,3	317,5	321,0	43,8	2,3	14,0	56,4	56,4	1 317,5	50,1	6,1	5,6	0,2

Véanse notas al final del capítulo

8. OTRAS INSTITUCIONES FINANCIERAS MONETARIAS
A) Balance agregado de las OIFM según los estados de la zona del euro

8.10 Pasivo. Depósitos de los residentes en España:
detalle de otros sectores residentes

mm de euros

	Depósitos en euros							Depósitos en moneda extranjera					
	Total	A la vista	Del cual		Con preaviso	Cesiones temporales	Total	A la vista	Del cual		Con preaviso	Cesiones temporales	
			A plazo total	Hasta dos años					A plazo total	Hasta dos años			
													12+13
1=2+8	2=3+4+6+7	3	4	5	6	7	8=9+10+	9	10	11	12	13	
11	1 580,6	1 552,5	472,5	1 019,8	442,7	0,0	60,2	28,1	5,5	22,6	6,4	-	-
12	1 465,9	1 435,7	464,0	911,9	457,7	0,0	59,8	30,2	5,9	24,3	7,1	-	-
13	1 430,2	1 399,8	488,1	847,7	410,8	0,1	63,9	30,4	8,5	21,9	5,3	-	-
14	1 403,7	1 376,2	549,6	767,3	372,6	0,1	59,2	27,5	8,7	18,7	4,8	-	0,0
15	1 372,1	1 343,2	636,9	664,7	352,0	0,1	41,6	28,9	11,6	17,3	4,5	-	-
16	1 368,8	1 340,9	740,9	567,7	305,0	0,1	32,2	27,9	11,2	16,7	8,2	-	-
16 Jun	1 377,8	1 348,8	689,5	622,9	344,6	0,1	36,3	29,0	11,4	17,7	10,4	-	-
Jul	1 369,7	1 341,1	694,6	615,6	339,1	0,1	30,8	28,6	11,0	17,6	10,4	-	-
Ago	1 369,5	1 340,5	698,7	608,1	335,2	0,1	33,6	29,0	11,2	17,8	10,6	-	-
Sep	1 365,9	1 337,3	705,8	598,1	327,8	0,1	33,3	28,6	11,1	17,5	10,2	-	-
Oct	1 352,7	1 325,1	711,1	585,7	318,9	0,1	28,3	27,6	10,7	16,9	9,1	-	-
Nov	1 359,4	1 331,1	722,8	577,6	310,5	0,1	30,6	28,3	11,0	17,3	9,0	-	-
Dic	1 368,8	1 340,9	740,9	567,7	305,0	0,1	32,2	27,9	11,2	16,7	8,2	-	-
17 Ene	1 355,3	1 327,6	746,8	553,3	292,9	0,1	27,5	27,6	11,3	16,3	7,9	-	-
Feb	1 347,6	1 319,9	752,0	540,5	283,7	0,1	27,4	27,6	10,9	16,7	8,2	-	-
Mar	1 360,4	1 331,8	769,9	530,6	274,1	0,1	31,2	28,7	12,3	16,4	7,9	-	-
Abr	1 343,7	1 316,7	771,2	518,2	264,5	0,1	27,2	27,0	11,8	15,2	7,6	-	-
May	1 347,1	1 321,1	787,0	505,9	255,7	0,1	28,2	26,0	10,8	15,2	7,7	-	-
Jun	1 357,5	1 330,5	807,8	494,2	248,3	0,1	28,3	27,1	11,9	15,2	7,9	-	-
Jul	1 346,3	1 319,7	803,6	490,0	244,2	0,1	26,0	26,5	11,4	15,1	8,1	-	-
Ago	1 345,1	1 317,9	809,3	484,2	241,1	0,1	24,5	27,1	11,6	15,5	8,6	-	-
Sep	1 343,3	1 317,3	818,1	475,2	235,4	0,1	24,0	26,1	11,0	15,1	8,1	-	-
Oct	1 327,7	1 301,9	815,9	459,2	228,1	0,1	26,8	25,8	11,1	14,6	6,7	-	-
Nov	P 1 317,5	1 298,7	825,6	444,4	220,7	0,1	28,6	18,9	11,5	7,4	5,4	-	-

8. OTRAS INSTITUCIONES FINANCIERAS MONETARIAS
A) Balance agregado de las OIFM según los estados de la zona del euro

8.11 Pasivo. Depósitos de residentes en otros países de la zona euro: por sectores y por instrumentos de los depósitos de Otras Administraciones Públicas
mm de euros

	Por sectores										OOAAPP: por instrumentos					
	Total	IFM									Otras sectores residentes (a)	A la vista	Del cual		Con preaviso	Cesiones temporales
		Euros	Del cual				Fondos del mercado monetario	Administración Central	Del cual				A plazo	Hasta dos años		
			Total	Euros	Entida. de crédito sujetas a reservas mínimas y BCNs	Hasta dos años			Otras Administraciones Públicas	Euros						
+11 1=3+8+9	2	3	4	5	6	7	8	+15+16 13+12=9	10	11	12	13	14	15	16	
11	244,8	231,1	169,8	159,0	169,8	85,8	0,0	0,2	0,0	0,0	74,8	0,0	-	-	-	-
12	160,3	149,0	126,6	117,9	126,6	63,6	0,0	4,3	0,0	0,0	29,5	0,0	-	-	-	-
13	169,8	158,7	132,3	123,9	132,3	55,0	0,0	0,2	0,0	0,0	37,3	0,0	-	-	-	-
14	207,4	189,1	162,5	148,5	162,4	52,8	0,1	3,9	0,0	0,0	41,0	0,0	-	-	-	-
15	188,3	170,2	142,9	128,7	142,8	44,7	0,2	2,0	0,0	0,0	43,4	0,0	-	-	-	-
16	170,5	155,5	129,5	119,4	129,3	42,1	0,2	0,0	0,0	0,0	40,9	0,0	-	-	-	-
16 Jun	193,4	175,7	146,0	132,1	145,5	46,4	0,6	0,0	0,0	0,0	47,3	0,0	-	-	-	-
Jul	189,7	170,5	146,2	130,7	145,8	48,1	0,5	0,0	0,0	0,0	43,5	0,0	-	-	-	-
Ago	176,5	158,1	133,7	119,0	133,5	45,3	0,2	0,0	0,0	0,0	42,8	0,0	-	-	-	-
Sep	179,1	160,7	143,7	129,4	143,5	43,6	0,2	0,0	0,0	0,0	35,4	0,0	-	-	-	-
Oct	175,8	158,3	142,3	129,3	142,1	43,2	0,2	0,0	0,0	0,0	33,5	0,0	-	-	-	-
Nov	171,8	155,1	131,7	120,0	131,5	42,2	0,2	0,0	0,0	0,0	40,0	0,0	-	-	-	-
Dic	170,5	155,5	129,5	119,4	129,3	42,1	0,2	0,0	0,0	0,0	40,9	0,0	-	-	-	-
17 Ene	171,1	153,4	127,6	116,1	127,4	41,8	0,2	0,0	0,0	0,0	43,5	0,0	-	-	-	-
Feb	172,8	155,8	132,8	121,7	132,6	47,2	0,2	0,0	0,0	0,0	40,0	0,0	-	-	-	-
Mar	170,7	152,2	133,7	121,7	133,5	46,6	0,2	0,0	0,0	0,0	37,0	0,0	-	-	-	-
Abr	170,9	152,5	133,0	121,8	132,8	46,2	0,2	0,0	0,0	0,0	37,9	0,0	-	-	-	-
May	166,4	148,0	129,8	117,9	129,6	45,7	0,2	0,0	0,0	0,0	36,5	0,0	-	-	-	-
Jun	165,2	146,2	132,1	120,4	131,9	44,3	0,2	0,0	0,0	0,0	33,1	0,0	-	-	-	-
Jul	161,6	142,7	130,1	118,1	129,9	44,9	0,2	0,1	0,0	0,0	31,4	0,0	-	-	-	-
Ago	151,9	133,9	121,3	109,6	121,0	43,7	0,2	0,2	0,0	0,0	30,4	0,0	-	-	-	-
Sep	163,0	143,9	126,7	114,1	126,6	46,5	0,1	0,2	0,0	0,0	36,0	0,0	-	-	-	-
Oct	180,1	160,2	140,8	126,9	140,6	46,5	0,1	0,2	0,0	0,0	39,1	0,0	-	-	-	-
Nov	P 169,9	152,5	138,5	125,5	138,5	44,6	0,0	0,0	0,0	0,0	31,3	0,0	-	-	-	-

Véanse notas al final del capítulo

8. OTRAS INSTITUCIONES FINANCIERAS MONETARIAS
A) Balance agregado de las OIFM según los estados de la zona del euro

8.12 Pasivo. Depósitos de residentes en otros países de la zona euro: detalle de otros sectores residentes
mm de euros

	Total	Depósitos en euros						Depósitos en monedas distintas del euro					
		Total	A la vista	Del cual		Con preaviso	Cesiones temporales	Total	A la vista	Del cual		Con preaviso	Cesiones temporales
				A plazo total	Hasta dos años					A plazo total	Hasta dos años		
1=2+8	2=3+4+6+7	3	4	5	6	7	+12+13 8=9+10+	9	10	11	12	13	
11	74,8	71,8	4,9	26,1	16,6	0,3	40,6	3,0	0,3	2,7	1,7	-	-
12	29,5	26,9	3,6	18,1	9,1	0,3	4,8	2,6	0,2	2,4	0,9	-	-
13	37,3	34,6	4,8	19,5	12,3	0,3	10,0	2,7	0,3	2,4	0,8	0,0	-
14	41,0	36,8	5,3	19,9	12,2	0,2	11,3	4,2	0,3	3,9	1,9	0,0	-
15	43,4	39,4	5,6	18,3	11,5	0,2	15,4	3,9	0,3	3,6	1,9	0,0	-
16	40,9	36,1	9,6	15,6	9,8	0,2	10,7	4,8	0,6	3,9	1,9	0,0	0,3
16 Jun	47,3	43,6	6,8	16,2	10,1	0,2	20,4	3,7	0,4	3,3	1,7	0,0	-
Jul	43,5	39,8	6,8	15,7	9,6	0,2	17,1	3,7	0,4	3,3	1,7	0,0	-
Ago	42,8	39,1	7,0	14,8	8,7	0,2	17,1	3,7	0,4	3,2	1,5	0,0	-
Sep	35,4	31,2	8,2	14,7	8,7	0,2	8,2	4,1	0,4	3,3	1,4	0,0	0,5
Oct	33,5	29,0	7,4	15,6	9,6	0,2	5,9	4,5	0,4	3,5	1,6	0,0	0,5
Nov	40,0	35,1	7,5	17,3	11,7	0,2	10,1	4,9	0,5	3,9	1,9	0,0	0,5
Dic	40,9	36,1	9,6	15,6	9,8	0,2	10,7	4,8	0,6	3,9	1,9	0,0	0,3
17 Ene	43,5	37,3	9,9	15,9	10,1	0,2	11,3	6,2	0,5	5,4	2,7	0,0	0,4
Feb	40,0	34,1	10,7	15,0	9,7	0,2	8,2	5,9	0,5	5,1	2,4	0,0	0,3
Mar	37,0	30,5	11,1	14,1	8,9	0,2	5,2	6,4	0,4	5,9	3,1	0,0	0,1
Abr	37,9	30,7	10,4	14,4	9,2	0,2	5,7	7,3	0,4	6,7	3,9	0,0	0,1
May	36,5	30,1	9,6	14,6	9,4	0,1	5,7	6,4	0,4	5,8	3,1	0,0	0,1
Jun	33,1	25,8	10,0	13,4	8,1	0,1	2,2	7,3	0,4	6,8	4,0	0,0	0,1
Jul	31,4	24,5	9,9	13,7	8,5	0,1	0,8	6,9	0,4	6,3	3,5	0,0	0,2
Ago	30,4	24,1	9,6	13,8	8,7	0,1	0,6	6,3	0,3	5,8	3,0	0,0	0,2
Sep	36,0	29,6	10,5	14,3	9,2	0,1	4,7	6,4	0,4	5,9	3,0	0,0	0,2
Oct	39,1	33,0	9,4	13,9	8,8	0,1	9,7	6,0	0,4	5,4	2,5	0,0	0,2
Nov	P 31,3	27,0	10,4	11,0	6,6	0,1	5,5	4,4	0,3	3,9	2,5	0,0	0,2

8. OTRAS INSTITUCIONES FINANCIERAS MONETARIAS
A) Balance agregado de las OIFM según los estados de la zona del euro

8.13 Pasivo. Resto del mundo y rúbricas no clasificadas por residencia: total y algunos detalles

mm de euros

	Resto del mundo. Depósitos									Rúbricas no clasificadas (b)					
	Total	Euros	Bancos					AAPP	Otros sectores residentes	Total	Valores representativos de deuda emitidos			Capital y Reservas	Otros pasivos
			Total	Vista	Plazo hasta dos años	A plazo más de dos años	Cesiones temporales (a)				Total	Del cual			
												Euros	Hasta 2 años		
1	2	3	4	5	6	7	8	9	+15 10=11+14	11	12	13	14	15	
11	248,7	197,8	143,0	10,9	67,9	42,6	21,6	0,8	104,9	1 095,5	434,5	413,1	53,7	367,1	293,8
12	180,5	141,0	130,6	7,6	59,5	50,3	13,1	0,1	49,8	1 123,8	394,3	380,6	67,5	402,9	326,6
13	138,5	108,5	95,7	6,9	33,7	22,7	32,3	0,1	42,7	959,0	297,4	288,8	21,0	428,2	233,4
14	115,4	77,7	68,5	7,8	36,8	6,1	17,8	0,3	46,6	848,9	260,1	249,7	30,5	336,1	252,7
15	111,7	71,7	65,9	8,4	38,8	5,0	13,7	0,8	45,0	764,5	232,5	220,5	30,8	310,4	221,6
16	112,0	74,4	58,6	8,1	34,0	4,3	12,1	0,7	52,7	721,2	207,6	196,8	28,4	298,3	215,4
16 Jun	109,8	72,8	63,4	10,0	34,2	5,0	14,2	0,4	46,0	772,2	219,6	208,8	31,2	305,8	246,8
<i>Jul</i>	109,0	70,5	61,3	10,3	33,7	5,2	12,1	0,5	47,2	761,0	212,2	201,6	31,5	307,2	241,6
<i>Ago</i>	106,9	71,2	59,5	8,4	33,8	4,8	12,4	0,4	47,0	747,9	211,9	201,5	30,9	307,4	228,6
<i>Sep</i>	111,0	73,2	62,6	9,0	36,0	4,9	12,8	0,4	47,9	751,8	212,6	200,9	31,8	304,5	234,7
<i>Oct</i>	106,0	71,3	57,0	7,8	31,7	4,7	12,8	0,4	48,6	737,8	207,2	195,5	29,4	303,3	227,3
<i>Nov</i>	108,1	71,9	59,7	9,4	32,1	4,7	13,6	0,5	47,9	734,8	204,7	194,0	27,6	300,9	229,2
<i>Dic</i>	112,0	74,4	58,6	8,1	34,0	4,3	12,1	0,7	52,7	721,2	207,6	196,8	28,4	298,3	215,4
17 Ene	105,4	69,8	56,8	8,1	32,1	4,1	12,4	0,6	48,0	714,0	196,8	186,5	27,9	298,3	218,9
<i>Feb</i>	107,3	70,3	58,3	9,0	31,2	4,0	14,0	0,6	48,4	707,2	197,7	187,2	27,5	298,9	210,7
<i>Mar</i>	109,2	72,2	57,5	6,1	32,4	5,5	13,5	0,6	51,1	692,8	192,8	181,9	27,1	297,2	202,7
<i>Abr</i>	103,6	66,4	56,6	6,9	32,6	5,3	11,8	0,5	46,5	695,5	196,9	184,7	27,5	296,7	201,9
<i>May</i>	102,5	68,8	56,0	7,6	30,8	5,4	12,3	0,5	46,0	693,4	197,1	185,7	26,2	297,6	198,7
<i>Jun</i>	107,9	72,5	58,1	6,7	32,9	5,1	13,5	0,4	49,4	685,0	196,3	184,8	27,2	287,2	201,5
<i>Jul</i>	104,6	72,1	57,3	6,1	31,3	4,8	15,1	0,3	47,0	700,5	194,5	183,3	23,7	301,6	204,4
<i>Ago</i>	101,7	70,0	55,4	5,1	32,3	4,8	13,1	0,4	45,9	699,8	194,9	182,7	24,9	301,3	203,6
<i>Sep</i>	107,1	74,2	56,9	5,8	33,2	4,7	13,1	0,4	49,8	699,9	199,6	184,1	28,6	299,8	200,5
<i>Oct</i>	111,3	77,6	60,7	5,7	33,3	4,8	17,0	0,4	50,2	706,8	202,9	184,0	27,7	299,0	204,9
<i>Nov</i>	P 109,9	74,3	60,8	5,6	33,3	3,9	18,0	0,5	48,6	736,2	229,3	203,2	34,1	299,1	207,8

(b) Pasivos excepto depósitos y participaciones de Fondos Monetarios.

8. OTRAS INSTITUCIONES FINANCIERAS MONETARIAS
B) Detalles del activo y del pasivo

8.14 Préstamos y depósitos de las OIFM frente a las AAPP residentes en España. Detalle por instituciones

mm de euros

	Préstamos y créditos						Depósitos					
	Total OIFM (a)	Entidades de crédito y EFC	Entidades de depósito	ICO	EFC	FMM y EDE	Total OIFM (a)	Entidades de crédito y EFC	Entidades de depósito	ICO	EFC	FMM y EDE
	1=2+6	2=3+4+5	3	4	5	6	7=8+12	8=9+10+11	9	10	11	12
11	89,3	89,3	82,6	4,8	1,9	-	69,7	69,7	66,5	3,2	0,0	0,0
12	114,2	114,2	96,8	16,1	1,3	-	69,2	69,2	67,3	1,8	0,0	0,0
13	87,0	87,0	76,5	9,1	1,4	-	63,5	63,5	61,8	1,7	0,0	0,0
14	101,3	101,3	94,7	5,7	0,9	-	76,2	76,1	73,4	2,7	0,0	0,0
15	90,0	90,0	85,7	3,6	0,7	-	77,1	77,1	76,1	0,9	0,0	0,1
16	88,5	88,5	83,9	3,8	0,8	-	54,4	54,4	53,4	0,9	0,0	0,1
16 Jun	99,6	99,6	94,9	4,1	0,6	-	73,7	73,7	71,0	2,6	0,0	0,1
<i>Jul</i>	94,9	94,9	90,2	4,0	0,6	-	63,4	63,4	60,3	3,1	0,0	0,1
<i>Ago</i>	92,2	92,2	87,5	4,0	0,6	-	61,0	61,0	57,7	3,3	0,0	0,1
<i>Sep</i>	92,6	92,6	88,0	4,0	0,7	-	58,9	58,9	58,0	0,9	0,0	0,1
<i>Oct</i>	91,8	91,8	87,2	3,9	0,7	-	61,6	61,6	59,2	2,4	0,0	0,1
<i>Nov</i>	89,0	89,0	84,4	3,9	0,7	-	59,2	59,2	56,8	2,4	0,0	0,1
<i>Dic</i>	88,5	88,5	83,9	3,8	0,8	-	54,4	54,4	53,4	0,9	0,0	0,1
17 Ene	95,7	95,7	91,4	3,7	0,6	-	53,7	53,7	53,0	0,7	0,0	0,1
<i>Feb</i>	87,8	87,8	83,5	3,7	0,5	-	52,6	52,6	50,4	2,2	0,0	0,1
<i>Mar</i>	87,9	87,9	83,6	3,7	0,5	-	49,6	49,6	49,1	0,5	0,0	0,1
<i>Abr</i>	86,9	86,9	82,8	3,6	0,5	-	52,6	52,6	51,8	0,7	0,0	0,1
<i>May</i>	85,3	85,3	81,2	3,6	0,5	-	54,2	54,2	53,1	1,1	0,0	0,1
<i>Jun</i>	86,8	86,8	82,9	3,4	0,5	-	56,5	56,5	54,1	2,3	0,0	0,2
<i>Jul</i>	83,8	83,8	79,8	3,4	0,6	-	64,6	64,6	62,1	2,5	0,0	0,2
<i>Ago</i>	82,2	82,2	78,3	3,4	0,5	-	66,4	66,4	63,8	2,7	0,0	0,1
<i>Sep</i>	81,3	81,3	77,3	3,4	0,6	-	64,5	64,5	63,6	0,9	0,0	0,1
<i>Oct</i>	81,1	81,1	77,3	3,3	0,5	-	65,9	65,9	64,8	1,1	0,0	0,1
<i>Nov</i>	P 79,3	79,3	75,5	3,2	0,5	-	70,4	70,4	68,8	1,6	0,0	0,1

Véanse notas al final del capítulo

8. OTRAS INSTITUCIONES FINANCIERAS MONETARIAS
B) Detalles del activo y del pasivo

8.15 Préstamos y depósitos de las OIFM
frente a Otros sectores residentes en España. Detalle por instituciones

mm de euros

	Préstamos y créditos						Depósitos					
	Total OIFM (a)	Entidades de crédito y EFC	Entidades de depósito	ICO	EFC	FMM y EDE	Total OIFM (a)	Entidades de crédito y EFC	Entidades de depósito	ICO	EFC	FMM y EDE
	1=2+6	2=3+4+5	3	4	5	6	7=8+12	8=9+10+11	9	10	11	12
11	1 797,2	1 797,2	1 721,9	32,5	42,9	0,0	1 580,6	1 580,6	1 547,4	25,1	8,2	-
12	1 618,6	1 618,6	1 543,1	36,4	39,0	0,0	1 465,9	1 465,8	1 440,1	18,4	7,9	-
13	1 453,4	1 453,4	1 397,6	19,1	36,7	0,0	1 430,2	1 430,2	1 421,4	0,2	8,6	-
14	1 358,9	1 358,9	1 307,0	15,3	36,6	0,0	1 403,7	1 403,7	1 396,0	0,2	7,5	-
15	1 302,3	1 302,3	1 249,8	12,6	39,9	0,0	1 372,1	1 372,1	1 363,9	0,1	8,0	-
16	1 249,4	1 249,4	1 195,8	10,4	43,2	0,0	1 368,8	1 368,7	1 358,2	0,1	10,5	-
16 Jun	1 274,2	1 274,2	1 222,7	10,9	40,6	0,0	1 377,8	1 377,7	1 368,1	0,1	9,5	-
Jul	1 265,0	1 265,0	1 213,6	10,6	40,8	0,0	1 369,7	1 369,6	1 360,1	0,1	9,4	-
Ago	1 255,4	1 255,3	1 204,5	10,6	40,3	0,0	1 369,5	1 369,4	1 360,0	0,1	9,3	-
Sep	1 253,9	1 253,9	1 202,4	10,5	41,0	0,0	1 365,9	1 365,8	1 356,6	0,1	9,1	-
Oct	1 246,6	1 246,6	1 195,0	10,5	41,1	0,0	1 352,7	1 352,6	1 342,3	0,1	10,1	-
Nov	1 256,8	1 256,8	1 205,0	10,4	41,3	0,0	1 359,4	1 359,3	1 349,2	0,1	10,0	-
Dic	1 249,4	1 249,4	1 195,8	10,4	43,2	0,0	1 368,8	1 368,7	1 358,2	0,1	10,5	-
17 Ene	1 238,0	1 238,0	1 185,7	10,1	42,2	0,0	1 355,3	1 355,2	1 344,7	0,1	10,4	-
Feb	1 234,7	1 234,7	1 182,8	10,0	41,8	0,0	1 347,6	1 347,5	1 337,1	0,1	10,3	-
Mar	1 240,3	1 240,3	1 187,8	9,6	43,0	0,0	1 360,4	1 360,3	1 350,1	0,1	10,1	-
Abr	1 236,1	1 236,1	1 184,0	9,3	42,8	0,0	1 343,7	1 343,6	1 332,4	0,1	11,0	-
May	1 235,0	1 235,0	1 182,9	9,0	43,1	0,0	1 347,1	1 347,0	1 336,1	0,1	10,8	-
Jun	1 235,6	1 235,6	1 182,3	8,8	44,4	0,0	1 357,5	1 357,3	1 345,6	0,1	11,6	-
Jul	1 228,4	1 228,4	1 175,5	8,8	44,0	0,0	1 346,3	1 346,1	1 334,4	0,1	11,6	-
Ago	1 218,8	1 218,8	1 166,7	8,8	43,3	0,0	1 345,1	1 344,9	1 333,3	0,1	11,5	-
Sep	1 222,0	1 222,0	1 169,3	8,8	43,9	0,0	1 343,3	1 343,2	1 331,8	0,1	11,3	-
Oct	1 225,3	1 225,3	1 173,1	8,5	43,7	0,0	1 327,7	1 327,5	1 316,2	0,1	11,2	-
Nov	P 1 237,5	1 237,5	1 184,7	8,3	44,4	0,0	1 317,5	1 317,4	1 305,7	0,1	11,6	-

Véanse notas al final del capítulo

8. OTRAS INSTITUCIONES FINANCIERAS MONETARIAS
B) Detalles del activo y del pasivo

8.16 Préstamos y depósitos de las OIFM
frente a las AAPP residentes en España. Detalle por subsectores

mm de euros

	Préstamos y Créditos						Depósitos						
	Total	Del cual	Adminis- tración central	CCAA	CCLL	Adminis- traciones de Seguridad social	Total	Del cual	Adminis- tración central	CCAA	CCLL	Adminis- tración de Seguridad Social	
	1=3a6	Hasta 1 año	2	3	4	5	6	7=9a12	Hasta 2 años	8	9	10	11
11	89,3	...	3,8	52,1	33,1	0,2	69,7	61,4	45,7	9,1	10,7	4,2	
12	114,2	...	30,8	54,4	28,8	0,2	69,2	67,5	42,6	10,6	11,7	4,3	
13	87,0	...	7,3	53,9	25,6	0,2	63,5	59,1	34,4	11,6	13,5	4,1	
14	101,3	19,7	16,7	57,8	26,6	0,2	76,2	74,5	42,7	12,5	14,7	6,2	
15	90,0	16,4	14,1	51,9	23,8	0,2	77,1	75,3	40,8	13,5	16,2	6,5	
16	88,5	19,0	19,8	47,2	21,2	0,2	54,4	53,2	13,6	14,7	19,7	6,3	
14 II	96,8	18,7	16,5	53,5	26,4	0,4	77,9	74,3	43,9	12,4	13,5	8,1	
III	96,4	18,6	15,9	54,7	25,5	0,3	78,6	75,3	42,3	14,3	14,7	7,3	
IV	101,3	19,7	16,7	57,8	26,6	0,2	76,2	74,5	42,7	12,5	14,7	6,2	
15 I	100,8	19,8	15,1	58,4	27,1	0,2	86,2	84,6	53,6	12,1	13,5	7,0	
II	97,7	19,8	15,1	55,4	26,8	0,4	75,7	73,9	38,7	12,1	14,5	10,4	
III	95,2	21,0	14,7	54,7	25,6	0,2	70,6	68,9	31,7	13,5	15,5	9,9	
IV	90,0	16,4	14,1	51,9	23,8	0,2	77,1	75,3	40,8	13,5	16,2	6,5	
16 I	95,4	18,4	17,3	53,9	24,0	0,2	69,5	67,8	34,9	12,7	15,3	6,6	
II	99,6	24,9	20,8	54,5	23,9	0,4	73,7	72,1	38,3	11,4	17,4	6,5	
III	92,6	19,3	19,2	50,2	23,0	0,2	58,9	57,4	17,7	15,5	19,3	6,5	
IV	88,5	19,0	19,8	47,2	21,2	0,2	54,4	53,2	13,6	14,7	19,7	6,3	
17 I	87,9	19,0	17,5	48,9	21,2	0,3	49,6	48,5	12,1	11,5	18,9	7,1	
II	86,8	20,3	17,7	47,2	21,4	0,6	56,5	55,3	15,7	11,7	21,2	7,8	
III	P 81,3	16,9	17,6	43,4	20,1	0,2	64,5	63,4	13,4	18,1	23,5	9,5	

8. OTRAS INSTITUCIONES FINANCIERAS MONETARIAS
B) Detalles del activo y del pasivo

8.17 Préstamos y créditos de las OIFM a otros sectores residentes y a Otras AAPP residentes en el área del euro. Detalle por subsectores

mm de euros

	Total	Residentes en España								Residentes en otros estados UEM				
		Total	Otras AAPP	Instituciones de inversión colectiva excepto FMM	Otras instituciones financieras no monetarias	Del cual		Seguros y Fondos de Pensiones	Sociedades no financieras	Hogares e ISFLSH	Total	Del cual		
						Entidades de contrapartida central (a)							Total	Del cual
1=2+10	2=3a5+7a9	3	4	5	6	7	8	9	10	11				
10	1 956,7	1 930,9	73,5	1,4	73,6	27,8	10,1	895,9	876,4	25,8	-			
11	1 910,8	1 882,7	85,5	1,0	81,4	26,4	17,4	840,4	857,0	28,1	0,7			
12	1 728,7	1 702,0	83,4	0,6	73,2	30,1	15,7	707,9	821,3	26,7	0,1			
13	1 556,5	1 533,2	79,8	0,6	52,4	30,8	15,4	608,9	776,1	23,3	2,0			
14	1 464,4	1 443,5	84,6	0,3	54,1	24,7	17,4	544,7	742,4	20,9	0,9			
15	1 402,8	1 378,1	75,8	0,5	53,6	21,9	16,1	517,7	714,3	24,7	2,9			
16 Jun	1 380,5	1 353,0	78,8	0,5	50,5	17,3	4,2	502,9	716,1	27,5	4,2			
<i>Jul</i>	1 367,0	1 340,5	75,5	0,4	47,9	13,0	4,7	502,8	709,2	26,4	2,6			
<i>Ago</i>	1 353,9	1 328,6	73,2	0,4	48,6	15,4	4,9	494,9	706,7	25,3	0,7			
<i>Sep</i>	1 355,4	1 327,3	73,4	0,4	50,2	17,7	3,9	493,9	705,5	28,1	1,1			
<i>Oct</i>	1 346,3	1 319,5	72,9	0,4	43,5	10,7	4,4	494,1	704,2	26,8	0,2			
<i>Nov</i>	1 354,6	1 326,8	70,1	0,4	46,5	12,8	4,8	494,3	710,6	27,8	0,2			
<i>Dic</i>	1 348,7	1 318,0	68,6	0,4	49,3	15,0	3,8	493,1	702,8	30,7	0,6			
17 Ene	1 334,4	1 307,4	69,5	0,5	43,5	9,5	4,4	489,1	700,4	27,0	0,8			
<i>Feb</i>	1 333,0	1 304,8	70,1	0,5	41,9	9,6	4,6	488,9	698,8	28,2	0,6			
<i>Mar</i>	1 343,1	1 310,7	70,4	0,7	45,2	12,7	4,2	491,3	699,0	32,4	0,6			
<i>Abr</i>	1 336,8	1 305,4	69,3	0,6	39,8	8,3	4,1	492,4	699,1	31,4	0,1			
<i>May</i>	1 334,7	1 302,9	67,9	0,6	41,9	10,0	4,1	490,0	698,3	31,8	0,1			
<i>Jun</i>	1 338,9	1 304,7	69,1	0,5	42,6	10,5	3,7	482,6	706,1	34,3	0,2			
<i>Jul</i>	1 327,9	1 294,4	66,2	0,6	42,0	9,2	4,3	482,3	699,2	33,5	0,1			
<i>Ago</i>	1 315,6	1 283,5	65,1	0,5	41,2	8,3	4,3	474,9	697,9	32,1	0,1			
<i>Sep</i>	1 321,4	1 285,7	63,7	0,8	43,0	10,3	4,1	475,8	698,3	36,7	2,9			
<i>Oct</i>	1 320,7	1 288,6	63,3	1,0	45,3	13,0	4,6	477,9	696,4	32,1	0,7			
<i>Nov</i>	1 333,9	1 299,3	61,8	0,8	50,8	12,8	4,7	477,9	703,4	34,6	0,8			

Véanse notas al final del capítulo

8. OTRAS INSTITUCIONES FINANCIERAS MONETARIAS
B) Detalles del activo y del pasivo

8.18 Detalle de los préstamos y créditos concedidos por las OIFM a las SNF, Hogares e ISFLSH residentes en España

mm de euros

	Sociedades no financieras						Hogares				ISFLSH
	Hasta 1 año	Entre 1 año y 5	Más de 5 años	Hasta 1 año	Entre 1 año y 5	Más de 5 años	Por finalidades				
							Adquisición de vivienda y rehabilitación	Consumo	Otros fines (a)	Del cual	
1	2	3	4	5	6	7	8	9	10	11	
10	165.3	234.9	495.7	32.9	37.2	800.3	662.8	82.1	125.4	56.3	6.1
11	149.0	206.5	484.9	30.6	32.0	787.4	656.5	70.5	123.0	53.2	7.0
12	138.5	172.2	397.2	30.6	27.5	756.2	633.1	67.3	113.9	55.5	7.0
13	112.0	148.3	348.6	27.6	25.8	716.4	604.4	61.9	103.5	52.4	6.3
14	103.5	133.2	307.9	25.6	27.4	683.5	579.8	57.9	98.8	46.6	6.0
15	99.3	127.1	291.3	27.2	30.8	650.4	552.1	61.4	95.0	45.3	5.8
16 Jun	93.8	129.5	279.6	33.4	32.7	644.8	543.9	64.8	102.0	45.8	5.3
<i>Jul</i>	93.6	130.2	279.0	26.7	33.2	644.0	543.2	65.0	95.8	45.8	5.2
<i>Aug</i>	90.0	128.6	276.2	26.3	33.7	641.5	541.0	65.3	95.2	45.5	5.2
<i>Sep</i>	91.0	126.4	276.5	26.0	33.9	640.3	540.3	66.2	93.8	45.5	5.2
<i>Oct</i>	91.4	127.8	274.9	26.1	34.6	638.4	538.7	66.9	93.4	45.6	5.2
<i>Nov</i>	91.9	128.1	274.3	32.7	35.7	637.2	537.4	68.7	99.5	44.9	5.1
<i>Dec</i>	95.4	125.9	271.8	26.5	36.0	635.1	535.6	69.1	92.9	45.4	5.2
17 Jan	94.3	125.1	269.6	26.4	36.0	633.0	533.5	69.2	92.7	45.2	5.1
<i>Feb</i>	95.0	125.7	268.1	25.8	36.3	631.8	532.4	69.2	92.3	44.9	5.0
<i>Mar</i>	96.7	126.5	268.1	25.7	37.0	631.4	531.6	71.2	91.4	45.7	4.9
<i>Abr</i>	95.1	128.4	268.8	26.0	37.4	630.8	530.9	72.1	91.2	45.8	4.9
<i>May</i>	94.1	127.9	268.0	24.6	38.0	630.8	529.4	73.0	91.1	45.8	4.9
<i>Jun</i>	97.6	124.5	260.5	30.3	38.7	631.9	528.6	74.7	97.6	45.2	5.2
<i>Jul</i>	97.7	126.1	258.5	25.3	39.1	629.6	528.2	74.9	90.8	45.2	5.2
<i>Aug</i>	94.1	124.4	256.4	25.1	39.3	628.2	526.4	75.5	90.8	46.1	5.2
<i>Sep</i>	96.4	123.5	255.9	25.6	39.7	627.8	525.9	75.7	91.6	45.2	5.2
<i>Oct</i>	99.8	124.3	253.8	25.3	39.7	626.2	524.4	76.5	90.4	44.8	5.2
<i>Nov</i>	93.5	130.4	254.0	31.4	40.2	626.7	522.5	78.6	97.2	44.8	5.1

Véanse notas al final del capítulo

8. OTRAS INSTITUCIONES FINANCIERAS MONETARIAS
B) Detalles del activo y del pasivo

8.19 Detalle de los préstamos y créditos concedidos por las OIFM a los hogares

mm de euros

	Total (a)	Adquisición de vivienda			Otras finalidades										Promemoria: Adquisición y rehabilitación de vivienda (h)
		Total (b)	Con garantía inmobiliaria (b)	Sin garantía inmobiliaria sobre vivienda (b)	Total	Financiación actividades productivas (c)	Resto								
							Total	Por garantías		Por finalidades			Resto		
								Con garantía hipotecaria sobre vivienda (d)	Sin garantía hipotecaria sobre vivienda (e)	Rehabilitación de vivienda (e)	Consumo				
1=2+5	2=3+4	3	4	5=6+7	6	7=8+9	8	9	10	11=12+	12	13	14	15=2+10	
11	850,0	626,6	612,7	13,9	223,4	56,6	166,8	48,4	118,4	29,9	70,5	37,7	32,8	66,4	656,5
12	814,3	605,1	594,4	10,7	209,2	58,6	150,6	49,2	101,5	28,1	67,3	32,9	34,4	55,3	633,1
13	769,8	580,8	569,7	11,1	189,0	54,8	134,2	46,7	87,5	23,6	61,9	25,9	35,8	48,7	604,4
14	736,5	558,0	552,6	5,4	178,5	46,5	132,0	58,2	73,8	21,8	57,9	29,0	28,9	52,3	579,8
15	708,5	531,3	526,1	5,2	177,2	45,2	132,1	54,4	77,7	20,8	61,4	32,5	28,9	49,9	552,1
16	697,6	516,6	511,3	5,4	180,8	45,0	135,8	50,9	85,0	18,8	69,1	36,3	32,9	47,9	535,6
14 II	757,9	573,4	568,1	5,3	187,8	44,2	143,6	56,5	87,1	22,2	60,7	25,3	35,4	60,7	592,3
14 III	743,5	564,3	558,7	5,6	179,5	45,7	133,7	60,0	73,8	21,8	59,7	24,5	35,3	52,2	585,8
14 IV	736,5	558,0	552,6	5,4	178,5	46,5	132,0	58,2	73,8	21,8	57,9	29,0	28,9	52,3	579,8
15 I	728,4	552,1	546,6	5,5	176,3	46,4	129,9	57,5	72,3	21,9	56,4	28,2	28,1	51,6	574,0
15 II	725,2	542,5	537,1	5,4	182,7	45,2	137,5	55,7	81,8	21,5	58,9	31,4	27,6	57,1	564,0
15 III	712,6	536,5	531,2	5,3	176,0	45,2	130,9	55,0	75,9	21,1	59,2	31,2	28,0	50,5	557,7
15 IV	708,5	531,3	526,1	5,2	177,2	45,2	132,1	54,4	77,7	20,8	61,4	32,5	28,9	49,9	552,1
16 I	703,5	526,4	521,6	4,8	177,1	44,9	132,2	53,4	78,7	20,4	61,4	33,1	28,3	50,4	546,8
16 II	710,8	523,6	518,6	5,0	187,2	45,4	141,8	52,9	88,8	20,3	64,8	37,3	27,5	56,6	543,9
16 III	700,3	521,2	516,1	5,1	179,0	45,2	133,9	51,7	82,2	19,0	66,2	36,8	29,3	48,7	540,3
16 IV	697,6	516,6	511,3	5,4	180,8	45,0	135,8	50,9	85,0	18,8	69,1	36,3	32,9	47,9	535,6
17 I	694,1	512,7	507,4	5,3	181,3	45,9	135,4	48,5	86,9	18,8	71,2	37,6	32,8	45,5	531,6
17 II	700,9	510,3	504,5	5,8	190,6	45,2	145,5	42,7	102,9	18,3	74,7	41,1	33,5	52,4	528,6
17 III	693,1	507,2	501,8	5,4	185,9	46,5	139,4	44,1	95,3	18,7	75,7	42,8	32,8	45,0	525,9

(c) A partir de la edición de junio de 2014, se ha producido una reclasificación de las entidades de contrapartida central, cuyos importes se han incorporado para toda la serie histórica.

Véanse resto notas al final del capítulo.

8. OTRAS INSTITUCIONES FINANCIERAS MONETARIAS
B) Detalles del activo y del pasivo

8.20 Depósitos de otros sectores residentes y de otras AAPP residentes en el área del euro, por subsectores

mm de euros

	Total	Residentes en España									Residentes en otros estados UEM			
		Total	Otras AAPP	Instituciones de inversión colectiva excepto FMM	Otras instituciones financieras no monetarias	Del cual		Seguros y Fondos de Pensión	Sociedades no financieras	Hogares e ISFLSH	Total	Del cual		
						Fondos de titulación	Entidades de contrapartida central (a)						Total	Del cual
1=2+11	2=3a5+8a10	3	4	5	6	7	8	9	10	11	12			
11	1 679,4	1 604,6	24,0	28,4	575,3	418,0	28,3	52,7	197,5	726,7	74,8	40,0		
12	1 522,0	1 492,5	26,6	21,5	469,2	328,2	32,7	52,6	191,0	731,7	29,5	4,2		
13	1 496,6	1 459,3	29,1	35,0	379,1	256,1	34,8	52,8	204,9	758,5	37,3	8,9		
14	1 478,2	1 437,1	33,4	38,8	357,4	241,4	29,9	50,8	202,7	754,0	41,0	10,9		
15	1 451,7	1 408,4	36,2	43,6	318,0	205,6	24,6	52,1	204,2	754,3	43,4	15,1		
16	1 450,5	1 409,6	40,8	40,8	301,5	206,4	18,5	37,8	217,6	771,1	40,9	10,1		
16 Jun	1 460,5	1 413,2	35,4	42,4	315,4	206,5	20,5	39,0	210,5	770,5	47,3	19,8		
16 Jul	1 455,0	1 411,5	41,8	44,0	311,9	207,8	17,4	40,7	204,4	768,7	43,5	16,5		
16 Ago	1 453,3	1 410,5	41,0	42,6	314,1	206,5	20,0	40,9	207,9	764,0	42,8	16,4		
16 Sep	1 442,6	1 407,2	41,3	40,3	312,1	204,6	19,8	38,5	213,5	761,5	35,4	7,3		
16 Oct	1 429,2	1 395,7	43,0	42,2	305,4	204,0	15,1	39,6	207,4	758,0	33,6	5,0		
16 Nov	1 441,5	1 401,5	42,1	43,3	306,4	207,0	17,7	38,8	209,6	761,3	40,0	9,2		
16 Dic	1 450,5	1 409,6	40,8	40,8	301,5	206,4	18,5	37,8	217,6	771,1	40,9	10,1		
17 Ene	1 438,3	1 394,8	39,5	42,5	292,3	205,3	13,5	40,3	214,2	766,1	43,5	10,9		
17 Feb	1 426,6	1 386,6	39,1	42,0	286,8	202,9	13,3	39,1	213,9	765,7	40,0	7,8		
17 Mar	1 435,0	1 398,0	37,5	41,8	287,9	203,0	15,6	35,8	227,8	767,1	37,0	4,7		
17 Abr	1 421,6	1 383,6	39,9	38,6	281,6	201,8	12,7	35,9	219,6	768,0	37,9	5,3		
17 May	1 424,3	1 387,8	40,7	37,8	278,7	200,5	13,1	35,7	228,5	766,4	36,5	5,4		
17 Jun	1 431,3	1 398,2	40,7	36,8	277,6	196,7	14,6	35,4	232,3	775,4	33,1	1,9		
17 Jul	1 426,0	1 394,5	48,3	37,1	275,6	197,8	12,1	36,9	224,6	772,1	31,4	0,6		
17 Ago	1 426,5	1 396,0	51,0	37,0	273,9	196,6	10,9	36,1	228,3	769,7	30,4	0,3		
17 Sep	1 430,5	1 394,5	51,1	36,0	267,9	192,2	11,6	35,3	234,4	769,8	36,0	4,4		
17 Oct	1 419,3	1 380,2	52,6	36,7	260,6	185,1	15,0	38,5	226,7	765,0	39,1	9,4		
17 Nov	1 405,3	1 374,0	56,4	35,8	243,5	193,3	16,2	38,9	233,7	765,7	31,4	5,2		

Véanse notas al final del capítulo

8. OTRAS INSTITUCIONES FINANCIERAS MONETARIAS
B) Detalles del activo y del pasivo

8.21 Depósitos en las OIFM de las Instituciones Financieras no Monetarias residentes en España. Detalle por naturaleza

mm de euros

	Instituciones Financieras no Monetarias, excepto Empresas de Seguros y Fondos de Pensiones						Empresas de Seguros y Fondos de Pensiones							
	Total	Depósitos a la vista	Depósitos con preaviso (a)	Depósitos a plazo	Del cual:		Cesiones temporales	Total	Depósitos a la vista	Depósitos con preaviso (a)	Depósitos a plazo	Del cual:		Cesiones temporales
					Más de 2 años							Más de 2 años		
+6 1=2a4	2	3	4	5	6		+12 7=8a10	8	9	10	11	12		
11	603,8	53,4	-	507,7	475,2	42,7	52,7	10,7	-	31,2	10,9	10,7		
12	490,7	45,2	-	399,3	362,9	46,1	52,6	11,2	-	34,4	10,1	7,0		
13	414,1	35,1	-	328,7	294,0	50,3	52,8	11,5	-	34,9	9,0	6,4		
14	396,2	48,8	-	305,3	269,6	42,2	50,8	13,1	-	30,5	7,9	7,2		
15	361,7	47,3	-	281,1	239,3	33,2	52,1	16,5	-	28,9	5,8	6,7		
16	342,3	50,6	-	268,0	226,9	23,8	37,8	17,7	-	13,9	4,0	6,2		
16 Jun	357,7	50,9	-	278,0	225,8	28,9	39,0	16,9	-	16,2	4,9	5,9		
Jul	356,0	53,3	-	278,6	227,7	24,1	40,7	18,8	-	16,4	4,5	5,5		
Ago	356,7	54,0	-	276,0	226,2	26,7	40,9	19,2	-	16,4	4,3	5,4		
Sep	352,4	52,7	-	273,2	225,2	26,5	38,5	17,1	-	16,0	4,2	5,5		
Oct	347,6	56,2	-	269,8	224,7	21,6	39,6	19,4	-	14,9	4,1	5,3		
Nov	349,7	55,1	-	270,2	227,6	24,4	38,8	19,3	-	14,9	4,2	4,6		
Dic	342,3	50,6	-	268,0	226,9	23,8	37,8	17,7	-	13,9	4,0	6,2		
17 Ene	334,7	50,4	-	264,0	226,1	20,3	40,3	22,0	-	13,1	3,9	5,2		
Feb	328,8	49,6	-	259,4	223,9	19,8	39,1	21,5	-	12,2	3,8	5,5		
Mar	329,7	50,8	-	255,8	224,8	23,0	35,8	18,4	-	11,5	3,7	6,0		
Abr	320,2	50,5	-	249,9	222,0	19,8	35,9	19,6	-	11,0	3,6	5,4		
May	316,5	49,5	-	246,0	219,6	21,0	35,7	20,6	-	9,9	3,3	5,2		
Jun	314,4	50,3	-	242,6	216,1	21,5	35,4	20,5	-	9,8	3,2	5,2		
Jul	312,7	50,7	-	241,7	216,6	20,2	36,9	22,0	-	10,4	3,2	4,5		
Ago	311,0	52,3	-	239,9	214,5	18,7	36,1	21,9	-	10,0	3,2	4,2		
Sep	303,8	49,7	-	236,2	211,9	18,0	35,3	20,5	-	9,5	3,1	5,3		
Oct	297,3	49,2	-	226,9	205,7	21,2	38,5	23,7	-	10,1	3,2	4,8		
Nov	279,2	49,3	-	207,5	193,3	22,4	38,9	23,7	-	9,9	3,1	5,3		

Véanse notas al final del capítulo

8. OTRAS INSTITUCIONES FINANCIERAS MONETARIAS
B) Detalles del activo y del pasivo

8.22 Depósitos en las OIFM de sociedades no financieras, hogares e ISFLSH residentes en España, por naturaleza

mm de euros

	Sociedades no financieras					Hogares					ISFLSH				
	Total	Depósitos a la vista	Depósitos con preaviso (a)	Depósitos a plazo	Cesiones temporales	Total	Depósitos a la vista	Depósitos con preaviso (a)	Depósitos a plazo	Cesiones temporales	Total	Depósitos a la vista	Depósitos con preaviso (a)	Depósitos a plazo	Cesiones temporales
11	197,5	106,2	0,0	86,0	5,3	710,5	298,9	-	410,4	1,2	16,2	8,8	-	7,1	0,3
12	191,0	105,9	0,0	79,9	5,1	717,0	299,6	-	416,0	1,3	14,7	7,9	-	6,6	0,2
13	204,9	115,3	0,1	82,8	6,8	742,6	326,8	-	415,5	0,3	15,9	7,9	-	7,8	0,1
14	202,7	127,6	0,1	65,5	9,6	738,2	360,2	-	377,8	0,2	15,8	8,8	-	6,9	0,1
15	204,2	149,5	0,1	53,7	0,9	737,2	424,7	-	311,9	0,6	17,1	10,6	-	6,3	0,1
16	217,6	171,8	0,1	44,3	1,4	754,4	500,1	-	253,5	0,8	16,7	12,0	-	4,7	0,0
16 Jun	210,5	159,6	0,1	49,9	1,0	753,2	462,3	-	290,4	0,5	17,3	11,2	-	6,0	0,0
Jul	204,4	155,3	0,1	48,4	0,7	751,7	466,9	-	284,2	0,6	17,0	11,4	-	5,6	0,0
Ago	207,9	158,4	0,1	48,5	0,9	747,2	467,1	-	279,5	0,6	16,7	11,2	-	5,5	0,0
Sep	213,5	165,2	0,1	47,4	0,9	744,9	470,6	-	273,8	0,5	16,6	11,3	-	5,3	0,0
Oct	207,4	160,3	0,1	46,3	0,8	741,3	474,3	-	266,3	0,6	16,7	11,5	-	5,2	0,0
Nov	209,6	163,7	0,1	44,9	1,0	744,4	483,8	-	260,1	0,6	16,8	11,9	-	4,9	0,0
Dic	217,6	171,8	0,1	44,3	1,4	754,4	500,1	-	253,5	0,8	16,7	12,0	-	4,7	0,0
17 Ene	214,2	170,5	0,1	42,5	1,2	749,5	503,1	-	245,5	0,8	16,6	12,1	-	4,5	0,0
Feb	213,9	171,0	0,1	41,7	1,2	749,2	508,7	-	239,6	0,9	16,5	12,1	-	4,4	0,0
Mar	227,8	184,3	0,1	42,1	1,4	750,8	516,8	-	233,3	0,8	16,3	12,0	-	4,3	0,0
Abr	219,6	178,1	0,1	40,3	1,2	751,7	522,8	-	228,1	0,8	16,2	12,1	-	4,1	0,0
May	228,5	188,3	0,1	39,1	1,2	750,0	527,0	-	222,2	0,8	16,4	12,5	-	3,9	0,0
Jun	232,3	193,8	0,1	37,3	1,1	759,1	542,5	-	216,0	0,5	16,3	12,6	-	3,7	0,0
Jul	224,6	186,5	0,1	36,8	1,3	755,7	543,0	-	212,6	0,0	16,4	12,8	-	3,6	0,0
Ago	228,3	190,3	0,1	36,5	1,5	753,7	543,9	-	209,8	0,0	16,0	12,5	-	3,5	0,0
Sep	234,4	198,0	0,1	35,6	0,7	753,4	547,9	-	205,5	0,0	16,4	13,0	-	3,4	0,0
Oct	226,7	191,9	0,1	34,0	0,8	748,8	549,3	-	199,5	0,0	16,2	13,0	-	3,3	0,0
Nov	233,7	197,5	0,1	35,3	0,9	749,6	553,7	-	195,9	0,0	16,0	12,8	-	3,2	0,0

Véanse notas al final del capítulo

8. OTRAS INSTITUCIONES FINANCIERAS MONETARIAS
B) Detalles del activo y del pasivo

8.23 Préstamos y depósitos de residentes en España, por naturaleza.
Otros detalles

mm de euros

	Préstamos sindicados				Préstamos renovables y Descu-biertos (a)	Tarjetas crédito				Depósitos transferibles: sectores no IFM (d)				
	IFM	AAPP	OSR	Del cual		Pago único al con-tado (b)	Del cual	Pago apla-zado (c)	Del cual	Total	AAPP	OSR	Del cual	
													SNF	Hogares
	1	2	3	4		5	6	7	8	9	10	10	12	13
11	0,4	7,3	98,6	95,5	141,6	5,4	4,8	9,6	9,5	471,2	22,8	448,4
12	0,4	34,1	95,7	93,5	143,3	5,3	4,8	9,3	9,3	466,0	25,9	440,1
13	0,5	6,8	88,8	87,4	119,3	5,3	4,7	9,3	9,2	493,4	27,8	465,6
14	5,7	13,1	86,3	84,2	113,2	5,4	4,6	9,6	9,5	562,4	43,3	519,1	123,8	337,3
15	0,2	12,2	85,0	81,7	114,8	5,7	4,9	9,8	9,7	660,4	57,7	602,7	145,8	398,4
16	0,2	10,3	82,8	76,8	99,2	6,0	5,3	10,9	10,8	747,3	45,1	702,2	166,4	473,3
16 Jun	0,2	12,0	85,5	79,5	100,5	5,2	4,5	10,1	10,0	714,4	63,1	651,3	155,7	434,2
<i>Jul</i>	0,2	11,7	85,8	79,7	99,9	5,4	4,7	10,2	10,1	709,0	53,4	655,6	151,4	438,7
<i>Ago</i>	0,2	11,9	85,8	79,7	99,3	5,1	4,5	10,3	10,2	713,2	51,3	661,9	154,9	440,3
<i>Sep</i>	0,2	11,5	84,8	78,6	99,5	5,1	4,3	10,3	10,2	717,5	49,4	668,1	161,3	443,1
<i>Oct</i>	0,2	11,0	84,9	78,4	101,0	5,1	4,4	10,5	10,4	724,9	51,6	673,2	156,5	447,6
<i>Nov</i>	0,1	10,9	84,4	77,9	101,9	5,7	4,9	10,4	10,3	733,4	49,5	683,9	159,7	457,1
<i>Dic</i>	0,2	10,3	82,8	76,8	99,2	6,0	5,3	10,9	10,8	747,3	45,1	702,2	166,4	473,3
17 Ene	0,1	10,0	82,7	76,8	101,1	5,5	4,8	11,0	10,9	753,8	45,0	708,9	166,6	475,8
<i>Feb</i>	0,1	10,0	82,5	77,0	100,6	4,8	4,1	11,0	10,9	758,2	44,1	714,1	167,1	482,1
<i>Mar</i>	0,1	9,9	82,1	76,7	90,1	5,2	4,4	11,1	11,0	774,3	41,5	732,8	180,7	489,1
<i>Abr</i>	0,1	9,9	80,5	76,2	91,7	5,3	4,6	11,3	11,2	777,4	44,7	732,6	174,3	494,6
<i>May</i>	0,1	9,7	80,4	76,3	91,7	5,6	4,8	11,5	11,3	794,4	46,5	747,9	183,6	500,4
<i>Jun</i>	0,1	9,5	78,3	74,0	88,1	5,8	5,0	11,5	11,4	819,6	49,2	770,5	189,1	517,4
<i>Jul</i>	0,1	9,4	78,3	73,4	88,7	5,9	5,2	11,8	11,6	818,2	57,7	760,5	176,3	518,1
<i>Ago</i>	0,1	9,4	78,7	73,4	87,2	5,6	5,0	11,8	11,7	824,9	59,6	765,3	179,2	518,7
<i>Sep</i>	0,1	9,3	77,6	72,8	90,0	5,4	4,6	12,0	11,9	835,6	56,6	779,0	193,4	522,4
<i>Oct</i>	0,1	9,3	77,7	73,1	93,4	5,6	4,8	12,1	11,9	832,8	56,9	776,0	186,4	523,7
<i>Nov</i>	P 0,1	8,8	77,0	72,4	93,9	6,0	5,1	12,3	12,1	848,1	61,0	787,1	193,0	528,0

8. OTRAS INSTITUCIONES FINANCIERAS MONETARIAS
B) Detalles del activo y del pasivo obtenidos de
los estados estadístico-contables de la zona del euro

8.24 Detalle por países de los
principales activos y pasivos

Datos referidos a Septiembre de 2017

Millones de euros

	Activos/Assets						Pasivos/Liabilities		
	Préstamos y créditos a IFMs/ Loans to MFIs	Préstamos y créditos a otros sectores/ Loans to other sectors	Valores representativos de deuda de IFMs/ MFIs' Debt securities	Valores representativos de deuda de otros sectores/ Other sectors' Debt securities	Participaciones en Fondos de Inversión/ Investment fund shares/ units (a)	Participaciones en el capital/ Equity (b)	Depósitos de IFMs/ MFIs' deposits	Depósitos de otros sectores/ Other sectors' deposits	
	1	2	3	4	5	6	7	8	
ESPAÑA	241 659	1 303 268	11 042	393 105	785	88 014	323 771	1 407 732	SPAIN
OTROS PAÍSES DE LA UEM	69 628	36 871	4 020	54 065	771	33 232	126 714	36 238	OTHER EURO AREA COUNTRIES
Alemania	6 778	4 857	466	1 793	60	8 039	27 554	8 068	Germany
Austria	197	487	30	7	-	1 608	862	66	Austria
Bélgica	2 037	479	-478	147	0	1 885	3 106	944	Belgium
Finlandia	1 602	199	10	45	-	126	6	100	Finland
Francia	26 786	13 014	230	-1 553	203	3 109	76 546	7 744	France
Grecia	326	99	-	9	-	-	23	350	Greece
Holanda	13 869	4 550	263	2 510	2	12 412	2 406	7 642	Netherlands
Irlanda	54	2 938	45	1 782	96	668	210	3 963	Ireland
Italia	8 740	1 891	3 179	39 816	-	986	4 178	1 602	Italy
Luxemburgo	702	3 522	-87	574	398	438	1 739	3 937	Luxembourg
Portugal	8 512	4 557	362	8 882	13	3 932	9 967	1 612	Portugal
Eslovenia	-	19	-	17	-	-	8	6	Slovenia
Chipre	-	62	-	-	-	-	56	36	Cyprus
Malta	25	90	-	-	-	28	45	108	Malta
Eslovaquia	0	64	-	-	-	-	-	15	Slovakia
Estonia	-	21	-	-	-	-	0	13	Estonia
Letonia	-	10	-	-	-	-	5	16	Latvia
Lituania	0	13	-	-	-	-	-	16	Lithuania
OTROS PAÍSES DE LA UE	17 130	11 013	2 154	2 310	-	-	30 614	13 644	OTHER EU COUNTRIES
Dinamarca	27	194	118	186	-	16	42	179	Denmark
Reino Unido	16 361	9 865	1 962	1 847	101	18 038	29 402	12 819	United Kingdom
Suecia	87	250	49	257	-	23	11	272	Sweden
RESTO	655	704	27	20	-	-	1 158	375	REST
RESTO DEL MUNDO EX- CLUIDA LA UE	26 785	29 837	5 628	9 360	997	76 195	26 254	36 610	REST OF THE WORLD, EXCLUDING EU
TOTAL	355 201	1 380 988	22 844	458 840	1 556	197 441	507 353	1 494 224	TOTAL

September 2017 Data
8.24 Main assets and liabilities
of other MFIS, by country

EUR millions
8. OTHER MONETARY FINANCIAL INSTITUTIONS
B) Assets and liabilities figures obtained
from the euro area statistical returns

8. OTRAS INSTITUCIONES FINANCIERAS MONETARIAS
B) Detalles del activo y del pasivo obtenidos de
los estados estadístico-contables de la zona del euro

8.25 Detalle por monedas de los
principales activos y pasivos

Datos referidos a Septiembre de 2017

Millones de euros

	Total/ Total	Euros/ Euros	Resto de monedas/Other currencies					
			Resto de monedas UE (no UME)/ Other UE currencies	\$ USA/ USD	Yenes/ JPY	Franco suizos/ CHF	Otras monedas/ Remaining currencies	
	1= 2 a 7	2	3	4	5	6	7	
POSICION FRENTE A RESIDENTES EN ESPAÑA								POSITION VIS-A-VIS RESIDENTS IN SPAIN
ACTIVO								ASSETS
Préstamos y créditos a otros sectores	1 303 268	1 289 164	704	8 409	3 374	1 367	251	Loans to other sectors
Valores representativos de deuda de IFM	11 042	11 022	18	2	-	-	-	MFIs' holdings of Debt securities
Valores representativos de deuda. de otros sectores	393 105	390 345	308	2 452	-	-	-	Other sectors' holdings of Debt securities
PASIVO								LIABILITIES
Depósitos de IFM.	323 771	316 209	262	7 065	70	57	109	MFIs' deposits
Depósitos de otros sectores	1 407 732	1 381 622	2 654	21 604	664	239	948	Other sectors' deposits
POSICION FRENTE A RESIDENTES EN PAISES UEM (SIN INCLUIR ESPAÑA)								POSITION VIS-A-VIS OTHER EURO AREA COUNTRIES (EXCLUDING SPAIN)
ACTIVO								ASSETS
Préstamos y créditos a otros sectores	36 871	31 932	550	4 347	5	4	33	Loans to other sectors
Valores representativos de deuda de IFM	4 020	3 782	8	205	-	-	25	MFIs' holdings of Debt securities
Valores representativos de deuda. de otros sectores	54 065	53 188	194	681	-	-	2	Other sectors' holdings of Debt securities
PASIVO								LIABILITIES
Depósitos de IFM.	126 714	114 107	1 206	10 707	121	99	473	MFIs' deposits
Depósitos de otros sectores	36 238	29 804	228	5 964	7	71	163	Other sectors' deposits
POSICION FRENTE A RESIDENTES EN EL RESTO DEL MUNDO								POSITION VIS-A-VIS REST OF THE WORLD
ACTIVO								ASSETS
Préstamos y créditos a IFM	43 915	13 578	4 872	21 901	201	502	2 860	Loans to MFIs
Préstamos y créditos a otros sectores	40 849	17 510	1 765	19 750	75	143	1 607	Loans to other sectors
Valores representativos de deuda de IFM	7 236	1 879	1 107	3 710	-	7	533	MFIs' holdings of Debt securities
Valores representativos de deuda. de otros sectores	12 217	2 902	1 386	5 797	-	-	2 132	Other sectors' holdings of Debt securities
PASIVO								LIABILITIES
Depósitos de IFM.	56 868	33 658	2 702	19 400	197	97	814	MFIs' deposits
Depósitos de otros sectores	50 255	40 545	579	8 960	25	37	108	Other sectors' deposits
POSICION FRENTE A UNIDADES NO CLASIFICADAS POR RESIDENCIA								POSITION VIS-A-VIS UNITS NOT CLASSIFIED BY RESIDENCE
PASIVO								LIABILITIES
Valores representativos de deuda emitidos.	199 568	184 053	284	12 510	181	1 536	1 004	Debt securities issued

September 2017 Data
8.25 Main assets and liabilities
of other MFIs, by currency

Euro millions
8. OTHER MONETARY FINANCIAL INSTITUTIONS
B) Assets and liabilities figures obtained from
the euro area statistical returns

8. OTRAS INSTITUCIONES FINANCIERAS MONETARIAS
C) Balances de los componentes de OIFM

8.B Balance de las entidades de crédito y EFC. Detalle por entidades

Datos referidos a Noviembre de 2017

Millones de euros

	Entidades de crédito y EFC/ Credit institutions and CFIs (8.31 a/ to 8.34) B=C+D+E	Entidades de depósito/ Deposit institutions (8.41 a/ to 8.44) C	Instituto de Crédito Oficial/ Official Credit Institute D	EFC/ CFI (8.51 a/ to 8.54) E	
ACTIVO					ASSETS
1 A. RESIDENTES EN ESPAÑA	2 040 209	1 948 517	42 843	48 849	1 A. DOMESTIC
2 2. Préstamos y créditos	1 560 029	1 482 432	31 351	46 246	2 2. Loans
3 2e. Del cual: euros	1 542 677	1 465 802	30 804	46 072	3 2e. Of which: euro
4 IFM	253 571	232 027	19 558	1 986	4 MFIs
5 2e. Del cual: euros	250 068	228 551	19 534	1 983	5 2e. Of which: euro
6 Administraciones Públicas	81 141	77 294	3 316	531	6 General government
7 2e. Del cual: euros	81 141	77 294	3 316	531	7 2e. Of which: euro
8 Otros sectores residentes	1 225 317	1 173 111	8 477	43 729	8 Other resident sectors
9 2e. Del cual: euros	1 211 469	1 159 957	7 954	43 557	9 2e. Of which: euro
10 3. Valores representativos de deuda	391 374	377 959	11 048	2 368	10 3. Debt securities
11 3e. Del cual: euros	388 770	375 355	11 048	2 368	11 3e. Of which: euro
12 IFM	10 936	9 853	1 082	0	12 MFIs
13 3e. Del cual: euros	10 908	9 825	1 082	0	13 3e. Of which: euro
14 Administraciones Públicas	208 303	198 342	9 961	-	14 General government
15 3e. Del cual: euros	208 119	198 158	9 961	-	15 3e. Of which: euro
16 Otros sectores residentes	172 135	169 763	4	2 368	16 Other resident sectors
17 3e. Del cual: euros	169 743	167 371	4	2 368	17 3e. Of which: euro
18 4. Participaciones en Fondos de Inversión	876	876	-	-	18 4. Investment fund shares/units
19 Instituciones Financieras	876	876	-	-	19 Financial Institutions
20 4e. Del cual: euros	874	874	-	-	20 4e. Of which: euro
21 5. Participaciones en el capital	87 929	87 250	444	235	21 5. Equity
22 IFM	21 017	20 966	-	51	22 MFIs
23 Otros sectores residentes	66 913	66 284	444	185	23 Other resident sectors
24 B. RESIDENTES EN OTROS PAISES DE LA ZONA DEL EURO	196 943	192 969	479	3 496	24 B. OTHER EURO AREA COUNTRIES
25 2. Préstamos y créditos	108 914	105 192	422	3 301	25 2. Loans
26 2e. Del cual: euros	97 448	93 955	422	3 071	26 2e. Of which: euro
27 IFM	76 787	74 899	210	1 678	27 MFIs
28 2e. Del cual: euros	69 859	67 971	210	1 678	28 2e. Of which: euro
29 Administraciones Públicas	63	63	-	-	29 General government
30 2e. Del cual: euros	63	63	-	-	30 2e. Of which: euro
31 Otros sectores residentes	32 064	30 230	212	1 622	31 Other resident sectors
32 3. Valores representativos de deuda	53 074	52 879	-	195	32 3. Debt securities
33 3e. Del cual: euros	51 838	51 643	-	195	33 3e. Of which: euro
34 IFM	2 882	2 882	-	-	34 MFIs
35 3e. Del cual: euros	2 626	2 626	-	-	35 3e. Of which: euro
36 Administraciones Públicas	44 986	44 986	-	-	36 General government
37 3e. Del cual: euros	44 747	44 747	-	-	37 3e. Of which: euro
38 Otros sectores residentes	5 207	5 012	-	195	38 Other resident sectors
39 3e. Del cual: euros	4 465	4 270	-	195	39 3e. Of which: euro
40 4. Participaciones en Fondos de Inversión	753	753	-	-	40 4. Investment fund shares/units
41 IFM	753	753	-	-	41 MFIs
42 4e. Del cual: euros	678	678	-	-	42 4e. Of which: euro
43 5. Participaciones en el capital	34 202	34 145	57	0	43 5. Equity
44 IFM	7 741	7 684	57	-	44 MFIs
45 Otros sectores residentes	26 461	26 461	0	0	45 Other resident sectors

November 2017 data

EUR millions

8.B Balance sheet of credit institutions and CFIs
by institutional grouping

8. OTHER MONETARY FINANCIAL INSTITUTIONS
C) Balance sheet of the institutional groupings of other MFIs

Véanse notas al final del capítulo./ See notes at the end of the chapter.

8. OTRAS INSTITUCIONES FINANCIERAS MONETARIAS
C) Balances de los componentes de OIFM

8.B Balance de las entidades de crédito y EFC. Detalle por entidades

Datos referidos a Noviembre de 2017

Millones de euros

	Entidades de crédito y EFC/ Credit institutions and CFIs (8.31 a/ to 8.34)	Entidades de depósito/ Deposit institutions (8.41 a/ to 8.44)	Instituto de Crédito Oficial/ Official Credit Institute D	EFC/ CFI (8.51 a/ to 8.54)	
	B=C+D+E	C	D	E	
ACTIVO (continuación)					ASSETS (continued)
46 C. RESTO DEL MUNDO	183 651	180 505	1 414	1 732	46 C. REST OF THE WORLD
47 2. Préstamos y créditos	88 490	85 414	1 401	1 675	47 2. Loans
48 2e. Del cual: euros	33 038	31 780	463	711	48 2e. Of which: euro
49 3. Valores representativos de deuda	18 385	18 385	-	-	49 3. Debt securities
50 3e. Del cual: euros	3 656	4 881	-	-	50 3e. Of which: euro
51 4. Participaciones en Fondos de Inversión	889	889	-	-	51 4. Investment fund shares/units
52 5e. Del cual: euros	-	-	-	-	52 5e. Of which: euro
53 5. Participaciones en el capital	75 886	75 817	13	57	53 5. Equity
54 5e. Del cual: euros	-	-	-	-	54 5e. Of which: euro
55 D. SIN CLASIFICAR	294 112	290 019	98	2 471	55 D. UNCLASSIFIED
56 1. Efectivo (todas las monedas)	9 640	9 640	0	0	56 1. Cash (all currencies)
57 1e. Del cual: euros	9 443	9 443	0	0	57 1e. Of which: euro
58 6. Activo fijo	39 188	38 363	98	727	58 6. Fixed assets
59 7. Otros activos	245 284	242 015	1 524	1 745	59 7. Remaining assets
60 7e. Del cual: euros	59 870	59 254	433	184	60 7e. Of which: euro
61 TOTAL ACTIVO	2 714 916	2 612 010	46 358	56 548	61 TOTAL ASSETS
62 e Euros	2 310 330	2 213 741	43 754	52 835	62 e Euro
63 x Monedas distintas del euro	106 251	103 471	1 412	1 368	63 x Other currencies
64 s/c Sin clasificar por monedas	298 335	294 799	1 192	2 344	64 n/c Not classified by currency

November 2017 data

8.B Balance sheet of credit institutions and CFIs by institutional grouping

EUR millions

8. OTHER MONETARY FINANCIAL INSTITUTIONS C) Balance sheet of the institutional groupings of other MFIs

Véanse notas al final del capítulo./ See notes at the end of the chapter.

8. OTRAS INSTITUCIONES FINANCIERAS MONETARIAS
C) Balances de los componentes de OIFM

8.B Balance de las entidades de crédito y EFC. Detalle por entidades

Datos referidos a Noviembre de 2017

Millones de euros

	Entidades de crédito y EFC/ Credit institutions and CFIs (8.31 a/ to 8.34) B=C+D+E	Entidades de depósito/ Deposit institutions (8.41 a/ to 8.44) C	Instituto de Crédito Oficial/ Official Credit Institute D	EFC/ CFI (8.51 a/ to 8.54) E	
PASIVO					LIABILITIES
1 A. RESIDENTES EN ESPAÑA	1 718 612	1 676 071	1 149	41 392	1 A. DOMESTIC
2 9. Depósitos	1 718 612	1 676 071	1 149	41 392	2 9. Deposits
3 9e. Del cual: euros	1 687 410	1 645 696	1 149	40 565	3 9e. Of which: euro
4 IFM	325 154	295 010	-	30 144	4 MFIs
5 9e. Del cual: euros	319 758	290 441	-	29 317	5 9e. Of which: euro
6 Administración Central	13 345	12 261	1 084	-	6 Central government
7 9e. Del cual: euros	13 295	12 211	1 084	-	7 9e. Of which: euro
8 Otras Administraciones Públicas	52 574	52 567	-	7	8 Other general government
9 9e. Del cual: euros	52 570	52 563	-	7	9 9e. Of which: euro
10 Otros sectores residentes	1 327 540	1 316 233	65	11 241	10 Other resident sectors
11 9e. Del cual: euros	1 301 787	1 290 481	65	11 241	11 9e. Of which: euro
12 10. Participaciones de los fondos del mercado monetario	-	-	-	-	12 10. Money market fund shares/units
13 B. RESIDENTES EN OTROS PAÍSES DE LA ZONA DEL EURO	180 084	174 338	169	5 577	13 B. OTHER EURO AREA COUNTRIES
14 9. Depósitos	180 084	174 338	169	5 577	14 9. Deposits
15 9e. Del cual: euros	160 151	154 453	169	5 528	15 9e. Of which: euro
16 IFM	140 762	138 440	169	2 153	16 MFIs
17 9e. Del cual: euros	126 877	124 555	169	2 153	17 9e. Of which: euro
18 Administración Central	250	250	-	-	18 Central government
19 9e. Del cual: euros	250	250	-	-	19 9e. Of which: euro
20 Otras Administraciones Públicas	11	11	-	-	20 Other general government
21 9e. Del cual: euros	11	11	-	-	21 9e. Of which: euro
22 Otros sectores residentes	39 062	35 637	-	3 425	22 Other resident sectors
23 9e. Del cual: euros	33 013	29 637	-	3 376	23 9e. Of which: euro
24 10. Participaciones de los fondos del mercado monetario	-	-	-	-	24 10. Money market fund shares/units
25 C. RESTO DEL MUNDO	111 344	99 900	11 357	87	25 C. REST OF THE WORLD
26 9. Depósitos (total)	111 344	99 900	11 357	87	26 9. Deposits (total)
27 9e. Del cual: euros	77 806	67 118	10 601	87	27 9e. Of which: euro
28 10. Participaciones de los fondos del mercado monetario	-	-	-	-	28 10. Money market fund shares/units
29 D. SIN CLASIFICAR	704 876	661 701	25 436	9 492	29 D. UNCLASSIFIED
30 11. Valores representativos de deuda emitidos	202 887	177 417	25 436	34	30 11. Debt securities issued
31 11e. Del cual: euros	183 950	166 634	17 283	34	31 11e. In euro
32 Del cual: hasta dos años	20 442	18 396	2 011	34	32 Of which: up to two years
33 11x. Monedas distintas del euro	18 937	10 783	8 153	-	33 11x. In other currencies
34 Del cual: hasta dos años	7 267	460	6 807	-	34 Of which: up to two years
35 13. Capital y reservas	298 567	284 738	6 466	7 364	35 13. Capital and Reserves
36 14. Otros pasivos	203 422	199 547	1 781	2 094	36 14. Remaining liabilities
37 14e. Del cual: euros	56 300	48 141	321	63	37 14e. Of which: euro
38 TOTAL PASIVO	2 714 916	2 612 010	46 358	56 548	38 TOTAL LIABILITIES
39 e Euros	2 157 632	2 081 869	29 484	46 278	39 e Euro
40 x Monedas distintas del euro	107 213	97 387	8 950	876	40 x Other currencies
41 s/c Sin clasificar por monedas	450 072	432 754	7 923	9 394	41 n/c Not classified by currency

November 2017 data

8.B Balance sheet of credit institutions and CFIs by institutional grouping

EUR millions

8. OTHER MONETARY FINANCIAL INSTITUTIONS C) Balance sheet of the institutional groupings of other MFIs

Véanse notas al final del capítulo./ See notes at the end of the chapter.

8. OTRAS INSTITUCIONES FINANCIERAS MONETARIAS
C) Balance agregado de los componentes

8.31 Entidades de crédito y establecimientos financieros de crédito.
Activo: resumen

mm de euros

	Total	Por residencia				Por instrumentos							Por monedas		
		Residen- tes en España (a)	Residen- tes en otros países de la zona euro	Resto del mundo	Rúbri- cas no clasif. por re- siden- cia del emisor	Présta- mos y crédi- tos	Valores repre- sentati- vos de deuda	Participa- ciones en Fondos de Inversión (b)	Participa- ciones en el capital (c)	Efecti- vo	Activo fijo	Otros activos no cla- sifica- dos	Euros	Monedas distin- tas del euro	Sin clasi- ficar
		2	3	4	5=10a12	6	7	8	9	10	11	12	13	14	15
11	3 613,1	2 839,7	160,6	224,6	388,2	2 371,4	600,6	0,0	253,0	7,5	57,2	323,5	3 060,4	172,0	380,7
12	3 574,0	2 741,3	172,0	234,4	426,4	2 243,3	646,9	0,0	257,5	7,4	53,0	365,9	3 007,0	148,1	418,9
13	3 143,3	2 469,4	163,9	184,0	326,1	1 930,9	606,0	0,0	280,4	7,3	51,9	266,9	2 681,4	143,0	318,8
14	R 2 965,7	2 266,5	171,5	182,0	345,8	1 810,4	608,3	3,2	198,1	7,6	46,9	291,3	2 559,8	96,2	309,7
15	2 820,0	2 125,4	179,7	191,3	323,6	1 770,7	528,5	3,5	193,7	8,0	48,0	267,7	2 403,3	110,5	306,3
16	2 718,0	2 034,1	184,5	189,0	310,3	1 722,3	493,5	0,0	190,1	7,5	43,7	259,2	2 300,5	112,6	305,0
16 Jun	2 832,3	2 108,9	188,5	188,9	346,0	1 751,2	539,0	0,0	192,7	7,1	45,9	292,9	2 394,8	111,3	326,2
<i>Jul</i>	2 797,0	2 080,6	181,2	187,1	348,0	1 722,9	528,6	0,0	193,9	7,1	45,8	295,1	2 359,6	108,4	328,9
<i>Ago</i>	2 769,5	2 074,4	175,0	185,4	334,6	1 713,0	524,4	0,0	194,0	7,0	45,6	282,0	2 345,3	107,3	316,9
<i>Sep</i>	2 767,1	2 057,8	183,5	187,7	338,1	1 714,9	518,4	0,0	192,4	6,8	45,3	286,0	2 335,2	111,2	320,8
<i>Oct</i>	2 729,8	2 040,1	172,7	184,9	332,0	1 696,9	504,9	0,0	192,4	6,9	45,1	280,0	2 302,3	108,8	318,7
<i>Nov</i>	2 724,3	2 028,1	177,0	189,6	329,6	1 701,5	503,8	0,0	185,5	6,8	45,3	277,5	2 293,8	111,9	318,6
<i>Dic</i>	2 718,0	2 034,1	184,5	189,0	310,3	1 722,3	493,5	0,0	190,1	7,5	43,7	259,2	2 300,5	112,6	305,0
17 Ene	2 687,0	2 012,5	186,7	185,3	302,5	1 699,3	493,4	0,0	189,9	6,8	43,5	252,2	2 276,1	108,8	302,1
<i>Feb</i>	2 681,3	1 998,2	189,8	188,1	305,3	1 688,8	493,9	0,0	191,2	6,7	43,3	255,2	2 266,8	110,5	304,0
<i>Mar</i>	2 695,5	2 006,9	199,5	192,8	296,3	1 710,6	493,1	0,0	193,5	6,6	43,1	246,6	2 280,4	114,6	300,4
<i>Abr</i>	2 677,6	1 990,8	198,6	185,3	302,9	1 695,4	484,2	0,0	192,8	7,2	43,0	252,7	2 262,6	109,7	305,3
<i>May</i>	2 674,7	2 001,9	191,6	184,9	296,4	1 704,9	482,4	0,0	188,9	7,0	42,8	246,6	2 268,9	106,5	299,4
<i>Jun</i>	2 697,8	2 029,7	194,6	185,2	288,4	1 736,1	478,7	0,0	192,4	7,3	39,9	241,1	2 296,3	106,8	294,7
<i>Jul</i>	2 701,5	2 030,3	196,2	185,3	289,7	1 734,6	475,9	0,0	198,9	7,3	39,9	242,6	2 300,0	106,4	295,1
<i>Ago</i>	2 690,0	2 028,3	186,9	182,3	292,4	1 721,4	475,3	0,0	198,4	7,4	39,9	245,2	2 289,1	104,4	296,5
<i>Sep</i>	2 699,5	2 033,2	195,3	180,2	290,8	1 733,7	475,1	0,0	197,4	8,7	39,7	242,4	2 297,6	105,1	296,8
<i>Oct</i>	2 714,9	2 040,2	196,9	183,7	294,1	1 757,4	462,8	0,0	198,0	9,6	39,2	245,3	2 310,3	106,3	298,3
<i>Nov</i>	P 2 725,2	2 050,9	202,0	182,2	290,1	1 771,2	461,5	0,0	199,9	7,4	39,2	243,5	2 325,3	103,0	296,9

Véanse notas al final del capítulo

8. OTRAS INSTITUCIONES FINANCIERAS MONETARIAS
C) Balance agregado de los componentes

8.34 Entidades de crédito y EFC. Pasivo. Depósitos de los residentes en España: por sectores y detalle por instrumentos de los depósitos de otros sectores residentes

mm de euros

	Por sectores														
	Total 1=2+5+6+7	I F M			AAPP		Otros sectores residentes								Mone- das dis- tin- tas euro 14
		Total 2=3+4	EC,EDE, EFC y BE 3	Fondos del merca- do mo- netario 4	Admi- nistra- ción Central 5	Otras AAPP 6	Total 7=8+14	En euros							
								Total 12+13 8=9+10+	A la vista 9	Del cual A plazo 10	Hasta dos años 11	Con pre- aviso 12	Cesio- nes tempo- rales 13		
11	2 024,2	373,9	372,5	1,4	45,7	24,0	1 580,6							1 552,5	472,5
12	2 109,4	574,4	572,9	1,5	42,6	26,6	1 465,8	1 435,6	463,9	911,9	457,7	0,0	59,8	30,2	
13	1 876,0	382,3	381,3	1,1	34,4	29,1	1 430,2	1 399,7	488,1	847,7	410,8	0,1	63,9	30,4	
14	1 794,1	314,3	310,2	4,0	42,7	33,4	1 403,7	1 376,2	549,6	767,3	372,6	0,1	59,2	27,5	
15	1 755,5	306,4	302,8	3,6	40,8	36,2	1 372,1	1 343,2	636,9	664,7	352,0	0,1	41,6	28,9	
16	1 714,4	291,3	288,2	3,2	13,6	40,8	1 368,7	1 340,8	740,8	567,7	305,0	0,1	32,2	27,9	
16 Jun	1 756,9	305,5	302,0	3,6	38,3	35,4	1 377,7	1 348,7	689,4	622,9	344,6	0,1	36,3	29,0	
<i>Jul</i>	1 737,3	304,2	300,7	3,5	21,6	41,8	1 369,6	1 341,0	694,5	615,6	339,1	0,1	30,8	28,6	
<i>Ago</i>	1 738,2	307,8	304,4	3,4	19,9	41,0	1 369,4	1 340,4	698,6	608,1	335,2	0,1	33,6	29,0	
<i>Sep</i>	1 725,3	300,5	297,2	3,3	17,7	41,3	1 365,8	1 337,2	705,7	598,1	327,8	0,1	33,3	28,6	
<i>Oct</i>	1 710,1	295,9	292,5	3,4	18,6	43,0	1 352,6	1 325,0	711,0	585,7	318,9	0,1	28,3	27,6	
<i>Nov</i>	1 709,6	291,1	287,9	3,2	17,1	42,1	1 359,3	1 331,0	722,7	577,6	310,5	0,1	30,6	28,3	
<i>Dic</i>	1 714,4	291,3	288,2	3,2	13,6	40,8	1 368,7	1 340,8	740,8	567,7	305,0	0,1	32,2	27,9	
17 Ene	1 696,7	287,8	284,6	3,1	14,2	39,5	1 355,2	1 327,6	746,7	553,3	292,9	0,1	27,5	27,6	
<i>Feb</i>	1 694,4	294,3	291,4	2,9	13,5	39,1	1 347,5	1 319,9	751,9	540,5	283,7	0,1	27,4	27,6	
<i>Mar</i>	1 723,4	313,5	311,0	2,4	12,1	37,5	1 360,3	1 331,7	769,8	530,6	274,1	0,1	31,2	28,7	
<i>Abr</i>	1 708,6	312,4	309,5	2,9	12,6	39,9	1 343,6	1 316,6	771,0	518,2	264,5	0,1	27,2	27,0	
<i>May</i>	1 713,9	312,7	309,8	2,9	13,5	40,7	1 347,0	1 321,0	786,8	505,9	255,7	0,1	28,2	26,0	
<i>Jun</i>	1 741,6	327,8	325,3	2,6	15,7	40,7	1 357,3	1 330,3	807,7	494,2	248,3	0,1	28,3	27,1	
<i>Jul</i>	1 736,7	326,0	321,5	4,5	16,3	48,3	1 346,1	1 319,6	803,5	490,0	244,2	0,1	26,0	26,5	
<i>Ago</i>	1 738,4	327,1	324,7	2,4	15,5	51,0	1 344,9	1 317,8	809,1	484,2	241,1	0,1	24,5	27,1	
<i>Sep</i>	1 731,5	323,8	320,5	3,2	13,4	51,1	1 343,2	1 317,2	818,0	475,2	235,4	0,1	24,0	26,1	
<i>Oct</i>	1 718,6	325,2	322,8	2,4	13,3	52,6	1 327,5	1 301,8	815,8	459,2	228,1	0,1	26,8	25,8	
<i>Nov</i>	1 711,1	323,3	321,0	2,3	14,0	56,4	1 317,4	1 298,6	825,4	444,4	220,7	0,1	28,6	18,9	

8. ENTIDADES DE CRÉDITO
C) Balances de los componentes de OIFM

8.C Apéndice al balance. Determinación de los pasivos
de las entidades de crédito sujetas a reservas mínimas (a),(b)

Datos referidos a Octubre de 2017

Millones de euros

	Serie en cuadro y columna/ Time series in table and column	Entidades de crédito/ Credit institutions	
CONCEPTOS	1	2	CONCEPTS
I. DEPÓSITOS EN LAS ENTIDADES DE CRÉDITO RESIDENTES, EXCEPTO LOS DE LAS ENTIDADES RESIDENTES EN LA ZONA EURO, BCNS Y BCE			I. DEPOSITS IN CREDIT INSTITUTIONS, EXCEPT OF EMU RESIDENTS CREDIT INSTITUTIONS, NCBs AND ECB
A. Sujetos a coeficiente de caja del 1 %	8.35/2	1 208 410	A. Subject to reserve ratio of 1 %
A.1. A la vista, a plazo hasta dos años y disponible con preaviso hasta dos años	8.35/2	1 208 410	A.1. Overnight, with agreed maturity up to two years and redeemable at notice up to two years
B. Sujetos a coeficiente de caja cero	-	323 383	B. Subject to zero reserve ratio
B.1. A plazo a más de dos años	8.35/5	259 733	B.1. With agreed maturity over two years
B.2. Disponible con preaviso a más de dos años (inexistente para las IFMs residentes)	-	-	B.2. Redeemable at notice over two years (it doesn't exist in residents MFIs)
B.3. Cesiones temporales	8.35/7	63 651	B.3. Repos
II. INSTRUMENTOS NEGOCIABLES EMITIDOS POR ENTIDADES DE CRÉDITO			II. NEGOTIABLE INSTRUMENTS ISSUED BY CREDIT INSTITUTIONS
A. Sujetos a coeficiente de caja del 1 %	8.35/3	23 524	A. Subject to reserve ratio of 1 %
A.1. Valores representativos de deuda emitidos hasta dos años (neto)	8.35/3	23 524	A.1. Debt securities issued up to two year (net)
B. Sujetos a coeficiente de caja cero	8.35/6	175 178	B. Subject to zero reserve ratio
B.1. Valores representativos de deuda emitidos a más de dos años (neto)	8.35/6	175 178	B.1. Debt securities issued over two year (net)

October 2017 data

8.C Appendix to Balance sheet. Determination of credit institutions' liabilities subject to minimum reserves (reserve base).

EUR millions

8.CREDIT INSTITUTIONS
C) Balance sheet of the institutional groupings of other MFIs

Véanse notas al final del capítulo./ See notes at the end of the chapter.

8. OTRAS INSTITUCIONES FINANCIERAS MONETARIAS
B) Balance agregado de las OIFM según los estados de la zona del euro

8.C Balance. Detalle por instituciones

Datos referidos a Abril de 2016

Millones de euros

	Serie en cuadro y columna/ Time series in table and column	Otras instituciones financieras monetarias/ Other monetary financial institutions	Entidades de crédito y EFC (Cuadro 8.D)/ Credit institutions and CFI (Table 8.D)	FMM (a) y EDE / MMF (a) & ELMs	
		A=B+C	B	C	
ACTIVO					ASSETS
1 A. RESIDENTES EN ESPAÑA	8.2/2	2 119 797	2 114 136	5 661	1 A. DOMESTIC
2 2. Préstamos y créditos	8.4/2	1 559 600	1 556 230	3 370	2 2. Loans
3 2e. Del cual: euros	8.4/3	1 541 074	1 537 704	3 370	3 2e. Of which: euro
4 IFM	8.4/4	195 605	192 235	3 370	4 MFIs
5 2e. Del cual: euros	8.4/5	191 252	187 882	3 370	5 2e. Of which: euro
6 Administraciones Públicas	8.4/6	95 818	95 818	-	6 General government
7 2e. Del cual: euros	8.4/7	95 818	95 818	-	7 2e. Of which: euro
8 Otros residentes	8.4/8	1 268 177	1 268 177	0	8 Other resident sectors
9 2e. Del cual: euros	8.4/9	1 254 004	1 254 004	0	9 2e. Of which: euro
10 3. Valores distintos de acciones y participaciones	8.4/10	471 386	469 100	2 286	10 3. Securities other than shares
11 3e. Del cual: euros	8.4/11	467 585	465 299	2 286	11 3e. Of which: euro
12 IFM	8.5/3	21 549	20 507	1 042	12 MFIs
13 3e. Euros	8.5/4	21 526	20 484	1 042	13 3e. euro
14 Del cual: hasta dos años	-	5 071	4 648	422	14 Of which: up to 2 years
15 3x. Monedas distintas del euro	-	23	23	-	15 3x. Non-MU currencies
16 Del cual: hasta dos años	-	3	3	-	16 Of which: up to 2 years
17 Administraciones Públicas	8.5/6	256 033	255 089	944	17 General government
18 3e. Del cual: euros	8.5/7	255 799	254 856	944	18 3e. Of which: euro
19 Otros residentes	8.5/8	193 804	193 504	301	19 Other residents
20 3e. Del cual: euros	8.5/9	190 260	189 959	301	20 3e. Of which: euro
21 4. Participaciones en FMM	8.4/12	6	0	5	21 4. Money market fund shares/units
22 IFM	-	6	0	5	22 MFIs
23 4e. Del cual: euros	-	0	0	-	23 4e. Of which euro
24 5. Acciones y participaciones	8.4/13	88 806	88 806	-	24 5. Shares and other equity
25 IFM	-	14 807	14 807	-	25 MFIs
26 Otros residentes	-	73 998	73 998	-	26 Other resident sectors
27 B. RESIDENTES EN OTROS PAISES DE LA ZONA DEL EURO	8.2/3	172 483	170 058	2 424	27 B. OTHER EURO AREA COUNTRIES
28 2. Préstamos y créditos	8.6/2	89 124	89 124	-	28 2. Loans
29 2e. Del cual: euros	8.6/3	79 800	79 800	-	29 2e. Of which: euro
30 IFM	8.6/4	65 256	65 256	-	30 MFIs
31 2e. Del cual: euros	8.6/5	59 848	59 848	-	31 2e. Of which: euro
32 Administraciones Públicas	8.6/6	23	23	-	32 General government
33 2e. Del cual: euros	8.6/7	23	23	-	33 2e. Of which: euro
34 Otros residentes	8.6/8	23 845	23 845	-	34 Other resident sectors
35 2e. Del cual: euros	8.6/9	19 929	19 929	-	35 2e. Of which: euro
36 3. Valores distintos de acciones y participaciones	8.6/10	52 466	50 046	2 420	36 3. Securities other than shares
37 3e. Del cual: euros	8.6/11	50 879	48 459	2 420	37 3e. Of which: euro
38 IFM	8.7/3	4 001	2 665	1 335	38 MFIs
39 3e. Euros	8.7/4	3 741	2 406	1 335	39 3e. euro
40 Del cual: hasta dos años	-	327	322	4	40 Of which: up to 2 years
41 3x. Monedas distintas del euro	-	260	260	-	41 3x. Non-MU currencies
42 Del cual: hasta dos años	-	10	10	-	42 Of which: up to 2 years
43 Administraciones Públicas	8.7/6	36 341	35 875	465	43 General government
44 3e. Del cual: euros	8.7/7	36 111	35 645	465	44 3e. Of which: euro
45 Otros residentes	8.7/8	12 125	11 505	620	45 Other resident sectors
46 3e. Del cual: euros	8.7/9	11 028	10 408	620	46 3e. Of which: euro

April 2016 data

8.C Balance sheet by institutional grouping

EUR millions

8. OTHER MONETARY FINANCIAL INSTITUTIONS
B) Aggregated balance sheet according to the euro area returns

Véanse notas al final del capítulo./ See notes at the end of the chapter.

8. OTRAS INSTITUCIONES FINANCIERAS MONETARIAS

B) Balance agregado de las OIFM según los estados de la zona del euro

8.C Balance. Detalle por instituciones

Datos referidos a Abril de 2016

Millones de euros

	Serie en cuadro y columna/ Time series in table and column	Otras instituciones financieras monetarias/ Other monetary financial institutions	Entidades de crédito y EFC (Cuadro 8.D)/ Credit institutions and CFI's (Table 8.D)	FMM (a) y EDE / MMF (a) & ELMs	
		A=B+C	B	C	
ACTIVO (continuación)					ASSETS (continued)
B. RESIDENTES EN OTROS PAÍSES DE LA ZONA DEL EURO (continuación)					B. OTHER MUMS (continued)
47 4. Participaciones en FMM	8.6/12	-	-	-	47 4. Money market fund shares/units
48 IFM.	-	-	-	-	48 MFIs
49 5. Acciones y participaciones	8.6/13	30 893	30 889	4	49 5. Shares and other equity
50 IFM.	-	5 889	5 889	-	50 MFIs
51 Otros residentes	-	25 003	24 999	4	51 Other residents
52 C. RESTO DEL MUNDO	8.2/4	193 013	191 928	1 085	52 C. REST OF THE WORLD
53 2. Préstamos y créditos	8.12/3	87 812	87 770	42	53 2. Loans
54 2e. Del cual: euros	8.12/4	36 881	36 881	-	54 2e. Of which: euro
55 3. Valores distintos de acciones y participaciones	8.12/5	28 515	27 472	1 043	55 3. Securities other than shares
56 3e. Del cual: euros	8.12/6	6 430	5 483	948	56 3e. Of which: euro
57 5. Acciones y participaciones	8.12/7	76 686	76 686	-	57 5. Shares and other equity
58 5e. Del cual: euros	-	-	-	-	58 5e. Of which: euro
59 D. SIN CLASIFICAR	8.2/5	329 301	329 258	42	59 D. UNCLASSIFIED
60 1. Efectivo (todas las monedas)	8.2/10	6 757	6 745	11	60 1. Cash (all currencies)
61 1e. Del cual: euros	-	6 567	6 555	11	61 1e. Of which: euro
62 6. Activo fijo	8.2/11	46 848	46 839	10	62 6. Fixed assets
63 7. Otros activos	8.2/12	275 696	275 674	22	63 7. Remaining assets
64 7e. Del cual: euros	-	-	-	-	64 7e. Of which: euro
65 TOTAL ACTIVOS	8.2/1	2 814 594	2 805 381	9 213	65 TOTAL ASSETS
66 e Euros	8.2/13	2 308 791	2 299 800	9 035	66 e Euro
67 e Monedas distintas del euro	8.2/14	183 198	183 068	147	67 x Other currencies
68 s/c Sin clasificar por monedas.	8.2/15	322 544	322 513	31	68 n/a Not classified by currencies

April 2016 data

8.C Balance sheet by institutional grouping

EUR millions

8. OTHER MONETARY FINANCIAL INSTITUTIONS
B) Aggregated balance sheet according to the euro area returns

Véanse notas al final del capítulo./ See notes at the end of the chapter.

8. OTRAS INSTITUCIONES FINANCIERAS MONETARIAS
B) Balance agregado de las OIFM según
los estados de la zona del euro

8.C Balance. Detalle por instituciones

Datos referidos a Abril de 2016

Millones de euros

	Serie en cuadro y columna/ Time series in table and column	Otras instituciones financieras monetarias/ Other monetary financial institutions	Entidades de crédito y EFC (Cuadro 8.D)/ Credit institutions and CFIs (Table 8.D)	FMM (a) y EDE / MMF (a) & ELMs		
		A=B+C	B	C		
PASIVO					LIABILITIES	
1 A. RESIDENTES EN ESPAÑA	8.3/2	1 748 000	1 738 910	9 090	1 A. DOMESTIC	
2 9. Depósitos	8.8/1	1 738 971	1 738 910	60	2 9. Deposits	
3 9e. Del cual: euros	8.8/2	1 701 998	1 701 938	60	3 9e. Of which: euro	
4 IFM	8.8/3	304 612	304 610	2	4 MFIs	
5 Entidades de crédito y BE	8.8/5	300 876	300 874	2	5 Credit institutions and BE	
6 9e. Del cual: euros	-	292 242	292 240	2	6 9e. Of which: euro	
7 Fondos del mercado monetario	8.8/7	3 736	3 736	-	7 Money market funds	
8 9e. En euros	-	3 723	3 723	-	8 9e. Of which: euro	
9 A la vista, a plazo hasta dos años y disponible con preaviso	-	3 582	3 582	-	9 Overnight, up to two years and redeemable at notice	
10 A plazo a más de dos años	-	112	112	-	10 With agreed maturity over two years	
11 Cesiones temporales	-	29	29	-	11 Repos	
12 9x. En monedas distintas del euro	-	13	13	-	12 9x. Of which: other currencies	
13 A la vista, a plazo hasta dos años y disponible con preaviso	-	13	13	-	13 Overnight, up to two years and redeemable at notice	
14 A plazo a más de dos años	-	-	-	-	14 With agreed maturity over two years	
15 Cesiones temporales	-	-	-	-	15 Repos	
16 Administración Central	8.8/8	37 416	37 416	-	16 Central government	
17 9e. Depósitos en euros	-	37 348	37 348	-	17 9e. Deposits in euro	
18 A la vista, a plazo hasta dos años y disponible con preaviso	-	33 760	33 760	-	18 Overnight, up to two years and redeemable at notice	
19 A plazo a más de dos años	-	833	833	-	19 With agreed maturity over two years	
20 Cesiones temporales	-	2 754	2 754	-	20 Repos	
21 9x. Depósitos en monedas distintas del euro	-	68	68	-	21 9x. Deposits in other currencies	
22 A la vista, a plazo hasta dos años y disponible con preaviso	-	68	68	-	22 Overnight, up to two years and redeemable at notice	
23 A plazo a más de dos años	-	-	-	-	23 With agreed maturity over two years	
24 Cesiones temporales	-	-	-	-	24 Repos	
25 Otras Administraciones Públicas	8.8/9	36 499	36 499	-	25 Other general government	
26 9e. Depósitos en euros	8.8/10	36 494	36 494	-	26 9e. Deposits in euro	
27 9.1e. A la vista	-	27 516	27 516	-	27 9.1e. Overnight	
28 9.2e. A plazo	-	6 555	6 555	-	28 9.2e. With agreed maturity	
29 Del cual: hasta dos años	-	5 689	5 689	-	29 Of which: up to two years	
30 9.3e. Con preaviso	-	-	-	-	30 9.3e. Redeemable at notice	
31 9.4e. Cesiones temporales	-	2 423	2 423	-	31 9.4e. Repos	
32 9x. Depósitos en monedas distintas del euro	-	5	5	-	32 9x. Deposits in other currencies	
33 9.1x. A la vista	-	3	3	-	33 9.1x. Overnight	
34 9.2x. A plazo	-	2	2	-	34 9.2x. With agreed maturity	
35 Del cual: hasta dos años	-	2	2	-	35 Of which: up to two years	
36 9.3x. Con preaviso	-	-	-	-	36 9.3x. Redeemable at notice	
37 9.4x. Cesiones temporales	-	-	-	-	37 9.4x. Repos	
38 Otras residentes	8.9/1	1 360 444	1 360 385	58	38 Other resident sectors	
39 9e. Depósitos en euros	8.9/2	1 332 192	1 332 134	58	39 9e. Deposits in euro	
40 9.1e. A la vista	8.9/3	658 531	658 473	58	40 9.1e. Overnight	
41 9.2e. A plazo	8.9/4	642 169	642 169	0	41 9.2e. With agreed maturity	
42 Del cual: hasta dos años	8.9/5	346 215	346 215	-	42 Of which: up to two years	
43 9.3e. Con preaviso	8.9/6	57	57	-	43 9.3e. Redeemable at notice	
44 9.4e. Cesiones temporales	8.9/7	31 436	31 436	-	44 9.4e. Repos	
45 9x. Depósitos en monedas distintas del euro	8.9/8	28 252	28 252	-	45 9x. Deposits in other currencies	
46 9.1x. A la vista	8.9/9	11 081	11 081	-	46 9.1x. Overnight	
47 9.2x. A plazo	8.9/10	17 171	17 171	-	47 9.2x. With agreed maturity	
48 Del cual: hasta dos años	8.9/11	5 468	5 468	-	48 Of which: up to two years	
49 9.3x. Con preaviso	8.9/12	-	-	-	49 9.3x. Redeemable at notice	
50 9.4x. Cesiones temporales	8.9/13	-	-	-	50 9.4x. Repos	
51 10. Participaciones de los fondos del mercado monetario	8.91/11	9 030	-	9 030	51 10. Money market fund shares/units	

April 2016 data

8.C Balance sheet by institutional grouping

EUR millions

8. OTHER MONETARY FINANCIAL INSTITUTIONS
B) Aggregated balance sheet according
to the euro area returns

Véanse notas al final del capítulo./ See notes at the end of the chapter.

8. OTRAS INSTITUCIONES FINANCIERAS MONETARIAS

B) Balance agregado de las OIFM según los estados de la zona del euro

8.C Balance. Detalle por instituciones

Datos referidos a Abril de 2016

Millones de euros

	Serie en cuadro y columna/ Time series in table and column	Otras instituciones financieras monetarias/ Other monetary financial institutions	Entidades de crédito y EFC (Cuadro 8.D)/ Credit institutions and CFI's (Table 8.D)	FMM (a) y EDE / MMF (a) & ELMs		
		A=B+C	B	C		
PASIVO (continuación)						LIABILITIES (continued)
52 B. RESIDENTES EN OTROS PAÍSES DE LA ZONA DEL EURO	8.3/3	203 145	203 090	55	52 B. RESIDENTS IN OTHER EURO AREA COUNTRIES	
53 9. Depósitos	8.10/1	203 091	203 090	1	53 9. Deposits	
54 9e. Del cual: euros	8.10/2	183 388	183 388	1	54 9e. Of which: euro	
55 IFM	8.10/3	151 696	151 695	1	55 MFI's	
56 Entidades de crédito, BCE y otros bancos centrales nacionales.	8.10/5	151 497	151 496	1	56 Credit institutions, ECB and others NCBs	
57 9e. Del cual: euros	-	135 936	135 936	1	57 9e. Of which: euro	
58 Fondos del mercado monetario	8.10/7	199	199	58	58 Money market funds	
59 9e. En euros	-	199	199	-	59 9e. Of which: euro	
60 A la vista, a plazo hasta dos años y disponible con preaviso	-	199	199	-	60 Overnight, up to two years and redeemable at notice	
61 A plazo a más de dos años	-	-	-	-	61 With agreed maturity over two years	
62 9.4e. Cesiones temporales	-	-	-	-	62 9.4e. Repos	
63 9x. En monedas distintas del euro	-	-	-	-	63 9x. Of which: other currencies	
64 A la vista, a plazo hasta dos años y disponible con preaviso	-	-	-	-	64 Overnight, up to two years and redeemable at notice	
65 A plazo a más de dos años	-	-	-	-	65 With agreed maturity over two years	
66 9.4x. Cesiones temporales	-	-	-	-	66 9.4x. Repos	
67 Administración Central	8.10/8	1 034	1 034	-	67 Central government	
68 9e. Depósitos en euros	-	1 034	1 034	-	68 9e. Deposits in euro	
69 A la vista, a plazo hasta dos años y disponible con preaviso	-	1 034	1 034	-	69 Overnight, up to two years and redeemable at notice	
70 A plazo a más de dos años	-	-	-	-	70 With agreed maturity over two years	
71 9.4e. Cesiones temporales	-	-	-	-	71 9.4e. Repos	
72 9x. Del cual: monedas distintas del euro	-	-	-	-	72 9x. Of which: other currencies	
73 A la vista, a plazo hasta dos años y disponible con preaviso	-	-	-	-	73 Overnight, up to two years and redeemable at notice	
74 A plazo a más de dos años	-	-	-	-	74 With agreed maturity over two years	
75 9.4x. Cesiones temporales	-	-	-	-	75 9.4x. Repos	
76 Otras Administraciones Públicas	8.10/9	0	0	-	76 Other general government	
77 9e. Depósitos en euros	8.10/10	0	0	-	77 9e. Deposits in euro	
78 9.1e. A la vista	-	0	0	-	78 9.1e. Overnight	
79 9.2e. A plazo	-	-	-	-	79 9.2e. With agreed maturity	
80 Del cual: hasta dos años	-	-	-	-	80 Of which: up to two years	
81 9.3e. Con preaviso	-	-	-	-	81 9.3e. Redeemable at notice	
82 9.4e. Cesiones temporales	-	-	-	-	82 9.4e. Repos	
83 9x. Depósitos en monedas distintas del euro	-	-	-	-	83 9x. Deposits in other currencies	
84 9.1x. A la vista	-	-	-	-	84 9.1x. Overnight	
85 9.2x. A plazo	-	-	-	-	85 9.2x. With agreed maturity	
86 Del cual: hasta dos años	-	-	-	-	86 Of which: up to two years	
87 9.3x. Con preaviso	-	-	-	-	87 9.3x. Redeemable at notice	
88 9.4x. Cesiones temporales	-	-	-	-	88 9.4x. Repos	
89 Otros residentes	8.11/1	50 360	50 360	-	89 Other resident sectors	
90 9e. Depósitos en euros	8.11/2	46 218	46 218	-	90 9e. Deposits in euro	
91 9.1e. A la vista	8.11/3	6 627	6 627	-	91 9.1e. Overnight	
92 9.2e. A plazo	8.11/4	17 131	17 131	-	92 9.2e. With agreed maturity	
93 Del cual: hasta dos años	8.11/5	10 576	10 576	-	93 Of which: up to two years	
94 9.3e. Con preaviso	8.11/6	146	146	-	94 9.3e. Redeemable at notice	
95 9.4e. Cesiones temporales	8.11/7	22 314	22 314	-	95 9.4e. Repos	
96 9x. Depósitos en monedas distintas del euro	8.11/8	4 142	4 142	-	96 9x. Deposits in other currencies	
97 9.1x. A la vista	8.11/9	314	314	-	97 9.1x. Overnight	
98 9.2x. A plazo	8.11/10	3 603	3 603	-	98 9.2x. With agreed maturity	
99 Del cual: hasta dos años	8.11/11	1 935	1 935	-	99 Of which: up to two years	
100 9.3x. Con preaviso	8.11/12	6	6	-	100 9.3x. Redeemable at notice	
101 9.4x. Cesiones temporales	8.11/13	219	219	-	101 9.4x. Repos	
102 10. Participaciones de los fondos del mercado monetario	8.91/12	54	-	54	102 10. Money market fund shares/units	

Abril 2016 data

8.C Balance sheet by institutional grouping

EUR millions

8. OTHER MONETARY FINANCIAL INSTITUTIONS
B) Aggregated balance sheet according to the area euro returns

Véanse notas al final del capítulo./ See notes at the end of the chapter.

8. OTRAS INSTITUCIONES FINANCIERAS MONETARIAS

B) Balance agregado de las OIFM según los estados de la zona del euro

8.C Balance. Detalle por instituciones

Datos referidos a Abril de 2016

Millones de euros

	Serie en cuadro y columna/ Time series in table and column	Otras instituciones financieras monetarias/ Other monetary financial institutions	Entidades de crédito y EFC (Cuadro 8.D)/ Credit institutions and CFI's (Table 8.D)	FMM (a) y EDE / MMF (a) & ELMs	
		A=B+C	B	C	
PASIVO (continuación)					LIABILITIES (continued)
103 C. RESTO DEL MUNDO	8.3/4	108 318	108 271	47	103 C. REST OF THE WORLD
104 9. Depósitos (total)	8.13/1	108 271	108 271	0	104 9. Deposits (total)
105 9.1. Depósitos en euros	8.13/2	71 320	71 320	-	105 9.1. Deposits in euro
106 A la vista, a plazo hasta dos años y con preaviso	-	33 286	33 286	0	106 Overnight, up to two years and redeemable at notice
107 A plazo a más de dos años	-	22 974	22 974	-	107 With agreed maturity over two years
108 Cesiones temporales	-	15 061	15 061	...	108 Repos
109 9.2. Depósitos en monedas distintas del euro.	-	36 950	36 950	-	109 9.2. Deposits in other currencies
110 A la vista, a plazo hasta dos años y con preaviso	-	31 194	31 194	-	110 Overnight, up to two years and redeemable at notice
111 A plazo a más de dos años	-	2 250	2 250	-	111 With agreed maturity over two years
112 Cesiones temporales	-	3 507	3 507	...	112 Repos
113 10. Participaciones en los fondos del mercado monetario	8.91/13	47	-	47	113 10. Money market fund shares/units
114 D. SIN CLASIFICAR	8.3/5	755 131	755 110	22	114 D. UNCLASSIFIED
115 11. Valores distintos de acciones y participaciones	8.3/8	220 253	220 253	-	115 11. Debt securities issued
116 11e. Euros	8.13/14	209 059	209 059	-	116 11e. In euro
117 Del cual: hasta dos años	-	27 009	27 009	-	117 Of which: up to two years
118 11x. Monedas distintas del euro.	-	11 194	11 194	-	118 11x. Other currencies
119 Del cual: hasta dos años	-	2 520	2 520	-	119 Of which: up to two years
120 13. Capital y reservas	8.3/9	305 924	305 917	6	120 13. Capital and reserves
121 14. Otros pasivos	8.3/10	228 954	228 939	15	121 14. Remaining liabilities
122 14e. Del cual: euros	-	122 14e. Of which: euro
123 TOTAL PASIVOS	8.3/1	2 814 605	2 805 381	9 224	123 TOTAL LIABILITIES
124 e Euros	8.3/11	2 174 835	2 165 705	9 131	124 e Euro
125 x Monedas distintas del euro	8.3/12	104 892	104 820	72	125 x Other currencies
126 s/c Sin clasificar por monedas	8.3/13	534 878	534 857	22	126 n/a Not classified by currencies
PRO MEMORIA					MEMORANDUM ITEM
a Tenencias de valores distintos de acciones y participaciones hasta dos años emitidos por las entidades de crédito	-	4 984	4 984	...	a Holdings of debt securities up to two years issued by CI
b Tenencias de instrumentos del mercado monetario emitidos por las entidades de crédito	-	-	-	-	b Holdings of money markets papers issued by credit institutions

April 2016 data

8.C Balance sheet by institutional grouping

EUR millions

8. OTHER MONETARY FINANCIAL INSTITUTIONS
B) Aggregated balance sheet according to the euro area returns

Véanse notas al final del capítulo./ See notes at the end of the chapter.

8. OTRAS INSTITUCIONES FINANCIERAS MONETARIAS
C) Balances de los componentes de OIFM

8.35 Pasivos computables en el coeficiente de reservas mínimas de la zona euro (a)

mm de euros

Información necesaria para el cálculo del requerimiento de reservas							
Pasivos computables con coeficiente positivo				Pasivos computables con coeficiente cero			
Total	Depósitos hasta dos años	Valores hasta dos años	Total	Depósitos a más de dos años	Valores a más de dos años	Cesiones temporales	
1	2	3	4	5	6	7	
11	1 131,5	1 095,9	35,6	1 257,8	668,1	380,8	209,0
12	1 128,0	1 081,2	46,9	995,3	550,7	326,8	117,8
13	1 048,1	1 034,3	13,8	911,3	503,7	276,4	131,2
14	-	-
15	-	-
16	-	-
16 May	1 211,2	1 190,0	21,2	585,5	326,6	190,5	68,3
Jun	-	-
Jul	1 225,0	1 203,0	22,0	553,7	308,4	180,7	64,5
Ago	1 219,8	1 198,2	21,6	553,0	304,6	180,9	67,5
Sep	-	-
Oct	1 218,8	1 194,0	24,8	527,0	297,7	177,9	51,4
Nov	1 220,7	1 197,4	23,4	535,4	298,5	177,1	59,8
Dic	-	-
17 Ene	1 221,7	1 198,0	23,7	521,7	291,4	168,9	61,5
Feb	-	-
Mar	1 219,7	1 196,7	23,0	513,8	288,6	165,7	59,5
Abr	1 215,6	1 192,6	23,0	503,1	283,3	169,8	50,0
May	1 220,0	1 197,7	22,2	501,4	279,5	170,9	51,1
Jun	-	-
Jul	1 234,2	1 214,0	20,1	493,9	273,6	171,8	48,5
Ago	-	-
Sep	1 244,6	1 220,3	24,3	489,7	267,2	171,0	51,5
Oct	1 231,9	1 208,4	23,5	498,6	259,7	175,2	63,7

Véanse notas al final del capítulo.

8. OTRAS INSTITUCIONES FINANCIERAS MONETARIAS
C) Balance agregado de los componentes

8.41 Entidades de depósito
Activo: resumen

mm de euros

Total	Por residencia				Por instrumentos							Por monedas			
	Residentes en España (a)	Residentes en otros países de la zona euro	Resto del mundo	Rúbricas no clasificadas por residencia del emisor	Préstamos y créditos	Valores representativos de deuda	Participaciones en Fondos de Inversión (b)	Participaciones en el capital (c)	Efectivo	Activo fijo	Otros activos no clasificados	Euros	Monedas distintas del euro	Sin clasificar	
=13a15= =6a12= 1=2a5= 2	3	4	5=10a12	6	7	8	9	10	11	12	13	14	15		
11	3 444,6	2 687,1	155,7	222,4	379,5	2 230,6	581,8	...	252,7	7,5	56,1	315,9	2 903,3	169,3	372,0
12	3 394,3	2 573,9	169,0	232,0	419,3	2 095,8	622,0	...	257,1	7,4	51,9	360,0	2 836,8	145,6	411,9
13	2 988,9	2 326,5	160,1	181,4	321,0	1 813,2	574,7	...	280,0	7,3	50,9	262,9	2 534,4	140,8	313,8
14	R 2 829,8	2 142,7	168,1	178,3	340,7	1 705,0	583,3	3,2	197,6	7,6	46,1	287,0	2 430,6	92,3	306,9
15	2 703,5	2 020,5	176,2	187,9	318,8	1 679,0	509,2	3,5	193,0	8,0	47,2	263,7	2 293,2	106,9	303,5
16	2 610,0	1 937,9	180,8	185,6	305,6	1 635,7	477,5	1,8	189,3	7,5	42,8	255,3	2 199,3	109,0	301,6
16 Jun	2 721,4	2 009,4	185,1	185,8	341,0	1 663,0	522,0	3,5	191,8	7,1	45,1	288,9	2 290,3	108,1	323,0
Jul	2 688,1	1 983,1	178,1	184,4	342,5	1 636,5	512,5	3,6	193,0	7,1	44,9	290,4	2 257,0	106,0	325,1
Ago	2 661,7	1 977,5	172,0	182,3	329,9	1 627,0	508,2	3,5	193,1	7,0	44,7	278,1	2 243,4	104,5	313,8
Sep	2 659,6	1 961,3	180,3	184,8	333,2	1 629,0	502,5	3,4	191,5	6,8	44,5	282,0	2 233,8	108,2	317,5
Oct	2 622,0	1 943,6	169,4	182,0	326,9	1 610,8	489,2	3,5	191,6	6,9	44,3	275,8	2 201,1	105,7	315,2
Nov	2 618,4	1 933,5	173,7	186,4	324,8	1 616,4	488,6	3,9	184,7	6,8	44,5	273,5	2 194,1	108,9	315,3
Dic	2 610,0	1 937,9	180,8	185,6	305,6	1 635,7	477,5	1,8	189,3	7,5	42,8	255,3	2 199,3	109,0	301,6
17 Ene	2 584,6	1 921,1	183,2	182,4	297,9	1 617,0	478,7	2,0	189,1	6,8	42,6	248,5	2 180,2	105,7	298,7
Feb	2 578,2	1 906,1	186,5	184,8	300,7	1 606,3	478,6	2,2	190,4	6,7	42,5	251,5	2 170,6	107,2	300,3
Mar	2 593,1	1 915,7	195,7	189,6	292,1	1 627,8	478,5	2,1	192,6	6,6	42,2	243,3	2 185,4	110,6	297,1
Abr	2 575,8	1 899,4	195,4	182,4	298,6	1 613,9	469,1	2,3	192,0	7,2	42,2	249,2	2 167,3	107,0	301,5
May	2 573,9	1 911,4	188,3	182,1	292,1	1 622,7	468,8	2,2	188,1	7,0	42,0	243,2	2 174,3	103,9	295,7
Jun	2 594,1	1 936,9	190,3	182,6	284,3	1 651,1	464,9	2,2	191,6	7,3	39,1	237,9	2 198,9	104,1	291,2
Jul	2 599,8	1 939,6	192,0	182,6	285,6	1 651,7	462,1	2,4	198,1	7,3	39,0	239,3	2 204,5	103,8	291,5
Ago	2 587,5	1 937,0	182,9	179,4	288,1	1 638,1	461,3	2,4	197,5	7,4	39,1	241,7	2 193,3	101,5	292,7
Sep	2 596,3	1 941,0	191,1	177,4	286,8	1 648,8	461,6	2,5	196,6	8,7	38,9	239,2	2 201,0	102,0	293,3
Oct	2 612,0	1 948,5	193,0	180,5	290,0	1 673,0	449,2	2,5	197,2	9,6	38,4	242,0	2 213,7	103,5	294,8
Nov	P 2 620,7	1 957,7	197,9	179,0	286,1	1 685,3	447,8	2,5	199,1	7,4	38,4	240,3	2 227,5	99,9	293,4

Véanse notas al final del capítulo.

8. OTRAS INSTITUCIONES FINANCIERAS MONETARIAS
C) Balance agregado de los componentes

8.42 Entidades de depósito
Pasivo: resumen

mm de euros

	Total	Por residencia				Por instrumentos					Por monedas		
		Residentes en España (a)	Residentes en otros países de la zona euro	Resto del mundo	Rúbricas no clasificadas por residencia del tenedor	Depósitos	Participaciones en fondos del mercado monetario	Valores representativos de deuda emitidos	Capital y reservas	Otros pasivos no clasificados	Euros	Monedas distintas del euro	Sin clasificar
	=11a13 =6a10= 1=2a5=												
11	3 444,6	1 955,0	237,0	245,3	1 007,3	2 437,3	...	368,6	353,9	284,8	2 507,8	298,1	638,7
12	3 394,3	2 032,4	154,6	176,3	1 031,0	2 363,3	...	324,4	389,2	317,3	2 462,4	225,3	706,6
13	2 988,9	1 817,7	163,9	133,2	874,1	2 114,8	...	235,0	413,9	225,2	2 169,3	180,5	639,1
14	2 829,8	1 749,8	200,1	105,7	774,2	2 055,7	...	204,9	322,1	247,2	2 255,6	94,5	479,8
15	2 703,5	1 717,7	181,0	101,6	703,2	2 000,3	...	190,6	295,8	216,8	2 161,1	101,6	440,8
16	2 610,0	1 671,3	163,3	100,1	675,2	1 934,7	...	180,6	283,5	211,1	2 082,7	96,8	430,4
16 Jun	2 721,4	1 716,4	186,8	97,6	720,5	2 000,9	...	187,3	291,2	242,1	2 166,0	99,0	456,4
Jul	2 688,1	1 696,0	182,9	96,7	712,4	1 975,7	...	182,9	292,4	237,1	2 135,8	100,7	451,5
Ago	2 661,7	1 697,9	169,7	94,8	699,3	1 962,4	...	182,5	292,5	224,2	2 123,4	98,2	440,0
Sep	2 659,6	1 686,5	172,3	98,8	701,9	1 957,6	...	182,1	289,6	230,2	2 115,4	100,6	443,6
Oct	2 622,0	1 669,7	169,1	93,8	689,4	1 932,6	...	178,4	288,6	222,5	2 088,4	95,2	438,4
Nov	2 618,4	1 668,7	164,9	96,0	688,8	1 929,6	...	177,7	286,1	224,9	2 079,7	97,0	441,6
Dic	2 610,0	1 671,3	163,3	100,1	675,2	1 934,7	...	180,6	283,5	211,1	2 082,7	96,8	430,4
17 Ene	2 584,6	1 656,5	164,0	93,3	670,9	1 913,7	...	172,8	283,4	214,7	2 051,0	95,7	437,9
Feb	2 578,2	1 653,3	165,8	95,2	663,9	1 914,2	...	173,7	283,9	206,3	2 052,3	97,4	428,5
Mar	2 593,1	1 682,4	163,6	97,1	650,0	1 943,1	...	168,8	282,4	198,8	2 070,4	100,1	422,7
Abr	2 575,8	1 667,1	164,1	92,1	652,5	1 923,3	...	173,3	281,9	197,4	2 055,3	99,1	421,4
May	2 573,9	1 672,8	159,4	91,0	650,8	1 923,2	...	174,2	282,8	193,8	2 060,0	94,6	419,4
Jun	2 594,1	1 696,7	158,8	96,4	642,2	1 951,9	...	173,3	272,4	196,4	2 080,4	98,4	415,3
Jul	2 599,8	1 692,2	155,0	93,2	659,4	1 940,4	...	173,0	287,1	199,3	2 072,4	94,2	433,2
Ago	2 587,5	1 694,6	145,3	90,3	657,4	1 930,1	...	172,3	286,9	198,1	2 064,1	92,9	430,5
Sep	2 596,3	1 688,1	157,3	95,7	655,3	1 941,0	...	174,5	285,6	195,2	2 072,0	95,2	429,1
Oct	2 612,0	1 676,1	174,3	99,9	661,7	1 950,3	...	177,4	284,7	199,5	2 081,9	97,4	432,8
Nov	2 620,7	1 667,3	164,0	98,5	691,0	1 929,7	...	203,8	284,8	202,4	2 088,5	96,7	435,6

Véanse notas al final del capítulo

8. OTRAS INSTITUCIONES FINANCIERAS MONETARIAS
C) Balance agregado de los componentes

8.43 Entidades de depósito
Activo. Residentes en España

mm de euros

	Total	Préstamos y créditos								Valores representativos de deuda	Participaciones en Fondos de Inversión (a)	Participaciones en el capital (b)		
		Del cual		Del cual		Del cual		Del cual					Del cual	
		Total	Euros	IFMs total	Euros	AAPP total	Euros	Otros sectores residentes total	Euros				Total	Euros
	12+13 1=2+10+	2=4+6+8	3=5+7+9	4	5	6	7	8	9	10	11	12	13	
11	2 687,1	2 003,7	1 981,7	199,2	195,8	82,6	82,6	1 721,9	1 703,3	520,9	516,2	...	162,6	
12	2 573,9	1 870,0	1 852,7	230,0	228,0	96,8	96,8	1 543,1	1 527,8	537,0	532,2	...	167,0	
13	2 326,5	1 639,2	1 625,1	165,1	162,9	76,5	76,5	1 397,6	1 385,6	498,5	493,5	...	188,7	
14	2 142,7	1 541,1	1 524,1	139,4	135,7	94,7	94,7	1 307,0	1 293,8	501,0	496,8	2,5	98,1	
15	2 020,5	1 499,0	1 481,4	163,5	159,6	85,7	85,7	1 249,8	1 236,1	433,7	429,8	2,4	85,3	
16	1 937,9	1 451,2	1 431,8	171,6	166,6	83,9	83,9	1 195,8	1 181,3	405,1	402,0	0,7	80,9	
16 Jun	2 009,4	1 474,8	1 456,0	157,2	152,5	94,9	94,9	1 222,7	1 208,7	447,1	443,3	2,3	85,2	
Jul	1 983,1	1 456,2	1 438,3	152,4	148,2	90,2	90,2	1 213,6	1 199,9	438,7	435,0	2,4	85,8	
Ago	1 977,5	1 454,7	1 436,7	162,7	158,4	87,5	87,5	1 204,5	1 190,8	434,7	431,0	2,4	85,8	
Sep	1 961,3	1 447,7	1 429,2	157,3	152,8	88,0	88,0	1 202,4	1 188,4	426,8	423,2	2,3	84,5	
Oct	1 943,6	1 440,1	1 421,4	157,9	153,3	87,2	87,2	1 195,0	1 181,0	416,4	413,4	2,3	84,8	
Nov	1 933,5	1 438,6	1 419,8	149,2	144,7	84,4	84,4	1 205,0	1 190,7	414,9	411,8	2,8	77,2	
Dic	1 937,9	1 451,2	1 431,8	171,6	166,6	83,9	83,9	1 195,8	1 181,3	405,1	402,0	0,7	80,9	
17 Ene	1 921,1	1 438,2	1 419,7	161,1	156,8	91,4	91,4	1 185,7	1 171,5	401,1	398,0	0,8	81,0	
Feb	1 906,1	1 421,4	1 402,7	155,0	150,9	83,5	83,5	1 182,8	1 168,3	402,7	399,6	0,9	81,1	
Mar	1 915,7	1 433,4	1 414,4	162,0	157,8	83,6	83,6	1 187,8	1 173,1	400,2	397,1	0,8	81,3	
Abr	1 899,4	1 423,5	1 405,3	156,7	152,8	82,8	82,8	1 184,0	1 169,7	393,3	390,4	0,9	81,8	
May	1 911,4	1 438,8	1 421,0	174,7	170,9	81,2	81,2	1 182,9	1 168,9	392,5	389,6	0,8	79,3	
Jun	1 936,9	1 463,9	1 446,0	198,7	194,5	82,9	82,9	1 182,3	1 168,5	390,7	387,8	0,8	81,6	
Jul	1 939,6	1 458,5	1 441,2	203,2	199,5	79,8	79,8	1 175,5	1 161,9	390,6	387,8	0,8	89,6	
Ago	1 937,0	1 455,7	1 438,8	210,7	207,3	78,3	78,3	1 166,7	1 153,3	391,4	388,7	0,8	89,0	
Sep	1 941,0	1 464,2	1 447,0	217,6	213,9	77,3	77,3	1 169,3	1 155,9	388,7	385,9	0,8	87,3	
Oct	1 948,5	1 482,4	1 465,8	232,0	228,6	77,3	77,3	1 173,1	1 160,0	378,0	375,4	0,9	87,3	
Nov	1 957,7	1 495,6	1 478,9	235,3	231,7	75,5	75,5	1 184,7	1 171,7	374,0	373,7	0,8	87,3	

Véanse notas al final del capítulo

8. OTRAS INSTITUCIONES FINANCIERAS MONETARIAS
C) Balance agregado de los componentes

8.44 Entidades de depósito. Pasivo. Depósitos de los residentes en España: por sectores y detalle por instrumentos de los depósitos de otros sectores residentes

mm de euros

	Por sectores													
	Total 1=2+5+6+7	I F M			AAPP		Otros sectores residentes							
		Total 2=3+4	EC,EDE, EFC y BE 3	Fondos del merca- do mo- ne- ta- rio 4	Admi- nistración Cen- tral 5	Otras AAPP 6	Total 7=8+14	En euros					Mone- das dis- tin- tas euro 14	
								Total 8=9+10+	A la vista 9	A plazo 10	Del cual			Con pre- viso 12
Hasta dos años 11														
11	1 955,0	341,2	339,9	1,3	42,5	24,0	1 547,4	1 519,3	464,9	994,4	442,2	-	59,9	28,1
12	2 032,4	525,5	524,1	1,5	40,7	26,6	1 440,1	1 409,3	457,9	891,6	457,3	-	59,8	30,2
13	1 817,7	334,5	333,4	1,1	32,7	29,1	1 421,4	1 391,0	488,0	839,0	410,6	-	63,9	30,4
14	1 749,8	280,4	276,4	4,0	40,1	33,4	1 396,0	1 368,5	549,5	759,7	372,5	-	59,2	27,5
15	1 717,7	277,7	274,1	3,6	39,9	36,2	1 363,9	1 335,0	636,7	656,8	351,9	-	41,6	28,9
16	1 671,3	259,7	256,6	3,2	12,7	40,8	1 358,2	1 330,2	740,7	557,2	305,0	-	32,2	27,9
16 Jun	1 716,4	277,3	273,7	3,6	35,7	35,4	1 368,1	1 339,1	689,3	613,4	344,5	-	36,3	29,0
Jul	1 696,0	275,6	272,0	3,5	18,6	41,8	1 360,1	1 331,5	694,4	606,2	339,0	-	30,8	28,6
Ago	1 697,9	280,2	276,8	3,4	16,7	41,0	1 360,0	1 331,0	698,5	598,9	335,1	-	33,6	29,0
Sep	1 686,5	271,8	268,6	3,3	16,8	41,3	1 356,6	1 328,0	705,6	589,1	327,8	-	33,3	28,6
Oct	1 669,7	268,2	264,8	3,4	16,2	43,0	1 342,3	1 314,8	710,9	575,7	318,9	-	28,3	27,6
Nov	1 668,7	262,7	259,5	3,2	14,8	42,1	1 349,2	1 320,9	722,6	567,7	310,5	-	30,6	28,3
Dic	1 671,3	259,7	256,6	3,2	12,7	40,8	1 358,2	1 330,2	740,7	557,2	305,0	-	32,2	27,9
17 Ene	1 656,5	258,7	255,6	3,1	13,6	39,5	1 344,7	1 317,1	746,6	543,0	292,8	-	27,5	27,6
Feb	1 653,3	265,8	262,9	2,9	11,3	39,1	1 337,1	1 309,5	751,8	530,3	283,6	-	27,4	27,6
Mar	1 682,4	283,3	280,8	2,4	11,6	37,5	1 350,1	1 321,4	769,7	520,5	274,1	-	31,2	28,7
Abr	1 667,1	282,8	279,9	2,9	11,9	39,9	1 332,4	1 305,4	770,9	507,3	264,5	-	27,2	27,0
May	1 672,8	283,6	280,7	2,9	12,4	40,6	1 336,1	1 310,1	786,7	495,1	255,7	-	28,2	26,0
Jun	1 696,7	296,9	294,4	2,6	13,4	40,7	1 345,6	1 318,5	807,6	482,6	248,2	-	28,3	27,1
Jul	1 692,2	295,7	291,2	4,5	13,8	48,3	1 334,4	1 307,9	803,4	478,5	244,2	-	26,0	26,5
Ago	1 694,6	297,5	295,1	2,4	12,8	51,0	1 333,3	1 306,2	809,0	472,7	241,0	-	24,5	27,1
Sep	1 688,1	292,7	289,4	3,2	12,5	51,1	1 331,8	1 305,7	817,9	463,9	235,4	-	24,0	26,1
Oct	1 676,1	295,0	292,6	2,4	12,3	52,6	1 316,2	1 290,5	815,7	448,0	228,1	-	26,8	25,8
Nov	1 667,3	292,8	290,5	2,3	12,3	56,4	1 305,7	1 286,9	825,4	432,9	220,6	-	28,6	18,9

8. OTRAS INSTITUCIONES FINANCIERAS MONETARIAS
C) Balance agregado de los componentes

8.51. Establecimientos financieros de crédito
Activo: resumen

mm de euros

	Total =13a15= =6a12= 1=2a5=	Por residencia				Por instrumentos							Por monedas		
		Residen- tes en España (a) 2	Residen- tes en otros países de la zona euro 3	Resto del mundo 4	Rúbri- cas no clasif. por re- siden- cia del emisor 5=10a12 6	Prést- mos y créd- itos 7	Valores repre- sentati- vos de deuda 8	Participa- ciones en Fondos de Inversión (b) 9	Participa- ciones en el capital (c) 10	Efecti- vo 11	Activo fijo 12	Otros activos no cla- sifica- dos 13	Euros 14	Monedas distin- tas del euro 15	Sin clasi- ficar
11	55,9	48,4	4,1	0,9	2,4	51,9	1,5	...	0,1	0,0	0,9	1,5	53,5	0,0	2,4
12	50,8	44,7	2,6	1,2	2,3	46,8	1,5	...	0,1	0,0	1,0	1,4	48,2	0,2	2,3
13	49,9	42,7	3,4	1,6	2,3	44,8	2,8	...	0,1	0,0	0,8	1,4	47,3	0,4	2,3
14	49,6	41,3	3,0	3,0	2,2	44,7	2,5	-	0,1	0,0	0,7	1,5	45,2	2,3	2,0
15	52,1	44,3	3,0	2,5	2,4	47,3	2,1	-	0,3	0,0	0,7	1,7	48,3	1,6	2,3
16	57,5	48,7	3,4	2,5	2,8	51,9	2,5	-	0,3	0,0	0,8	2,1	52,9	1,9	2,7
16 Jun	52,8	45,2	2,9	2,2	2,6	47,7	2,2	-	0,3	0,0	0,7	1,9	49,0	1,3	2,5
Jul	53,1	45,8	2,8	1,9	2,6	48,0	2,2	-	0,3	0,0	0,7	1,9	49,6	1,0	2,5
Ago	52,1	44,8	2,7	2,1	2,6	47,1	2,2	-	0,3	0,0	0,7	1,8	48,7	1,0	2,5
Sep	53,0	45,6	2,8	1,9	2,7	47,9	2,1	-	0,3	0,0	0,8	1,9	49,1	1,3	2,6
Oct	53,3	46,0	2,8	1,7	2,8	48,0	2,2	-	0,3	0,0	0,8	2,1	49,4	1,2	2,7
Nov	53,6	46,0	2,9	2,0	2,7	48,4	2,2	-	0,3	0,0	0,8	1,9	49,7	1,3	2,6
Dic	57,5	48,7	3,4	2,5	2,8	51,9	2,5	-	0,3	0,0	0,8	2,1	52,9	1,9	2,7
17 Ene	54,9	47,0	3,2	2,0	2,7	49,4	2,4	-	0,3	0,0	0,7	2,0	51,0	1,2	2,6
Feb	54,3	46,5	3,0	2,1	2,7	48,9	2,4	-	0,3	0,0	0,7	2,0	50,3	1,3	2,6
Mar	55,6	47,6	3,2	2,3	2,4	50,5	2,3	-	0,3	0,0	0,7	1,7	51,5	1,8	2,3
Abr	55,7	48,2	2,9	2,0	2,6	50,3	2,5	-	0,3	0,0	0,7	1,9	52,0	1,2	2,5
May	55,5	47,9	3,0	2,0	2,5	50,1	2,5	-	0,3	0,0	0,7	1,8	51,9	1,2	2,4
Jun	57,4	49,3	3,9	1,7	2,5	52,1	2,6	-	0,3	0,0	0,7	1,8	53,5	1,5	2,4
Jul	56,9	49,1	3,7	1,5	2,6	51,3	2,7	-	0,3	0,0	0,7	1,9	53,1	1,3	2,5
Ago	56,4	48,4	3,5	1,7	2,7	50,7	2,6	-	0,3	0,0	0,7	2,0	52,5	1,2	2,6
Sep	57,4	49,4	3,7	1,8	2,4	52,1	2,6	-	0,3	0,0	0,7	1,7	53,6	1,5	2,3
Oct	56,5	48,8	3,5	1,7	2,5	51,2	2,6	-	0,3	0,0	0,7	1,7	52,8	1,4	2,3
Nov	57,5	49,7	3,5	1,8	2,5	52,0	2,8	-	0,3	0,0	0,7	1,8	53,4	1,7	2,4

Véanse notas al final del capítulo

8. OTRAS INSTITUCIONES FINANCIERAS MONETARIAS
C) Balance agregado de los componentes

8.52. Establecimientos financieros de crédito
Pasivo: resumen

mm de euros

	Total	Por residencia				Por instrumentos					Por monedas		
		Residentes en España (a)	Residentes en otros países de la zona euro	Resto del mundo	Rúbricas no clasificadas por residencia del tenedor	Depósitos	Participaciones en fondos del mercado monetario	Valores representativos de deuda emitidos	Capital y reservas	Otros pasivos no clasificados	Euros	Monedas distintas del euro	Sin clasificar
	=11a13 =6a10- 1=2a5=												
11	55,9	39,9	7,5	0,2	8,4	47,5	...	0,3	6,2	1,9	47,6	0,2	8,1
12	50,8	36,6	5,0	0,2	8,9	41,8	...	0,2	6,5	2,3	41,8	0,2	8,8
13	49,9	36,4	4,6	0,2	8,7	41,2	...	0,0	7,0	1,7	41,0	0,2	8,7
14	49,6	34,5	5,7	0,3	9,1	40,5	...	0,0	6,8	2,3	39,0	1,7	8,9
15	52,1	36,7	5,8	0,1	9,5	42,6	...	0,0	7,0	2,4	41,2	1,5	9,4
16	57,5	42,0	5,8	0,1	9,7	47,8	...	0,0	7,3	2,3	45,7	2,2	9,5
16 Jun	52,8	37,7	5,2	0,1	9,8	43,0	...	0,0	7,2	2,7	41,6	1,5	9,6
<i>Jul</i>	53,1	37,9	5,4	0,1	9,7	43,4	...	0,0	7,2	2,4	42,3	1,3	9,5
<i>Ago</i>	52,1	36,9	5,4	0,1	9,8	42,4	...	0,0	7,3	2,4	41,2	1,3	9,6
<i>Sep</i>	53,0	37,7	5,4	0,1	9,9	43,1	...	0,0	7,3	2,5	41,9	1,3	9,7
<i>Oct</i>	53,3	37,8	5,4	0,1	10,1	43,2	...	0,0	7,3	2,8	42,2	1,2	10,0
<i>Nov</i>	53,6	38,3	5,5	0,1	9,6	43,9	...	0,0	7,3	2,3	42,7	1,4	9,5
<i>Dic</i>	57,5	42,0	5,8	0,1	9,7	47,8	...	0,0	7,3	2,3	45,7	2,2	9,5
17 Ene	54,9	39,4	5,8	0,1	9,6	45,2	...	0,0	7,4	2,2	44,1	1,3	9,5
<i>Feb</i>	54,3	38,7	5,8	0,1	9,7	44,6	...	0,0	7,3	2,3	43,4	1,3	9,5
<i>Mar</i>	55,6	40,1	5,9	0,1	9,5	46,1	...	0,0	7,4	2,1	44,5	1,7	9,4
<i>Abr</i>	55,7	40,3	5,6	0,1	9,7	46,0	...	0,0	7,4	2,2	44,8	1,3	9,6
<i>May</i>	55,5	39,9	5,8	0,1	9,7	45,8	...	0,0	7,5	2,2	44,7	1,2	9,6
<i>Jun</i>	57,4	42,5	5,3	0,1	9,5	47,9	...	0,0	7,3	2,2	46,5	1,5	9,4
<i>Jul</i>	56,9	41,9	5,5	0,1	9,4	47,4	...	0,0	7,3	2,1	46,3	1,3	9,3
<i>Ago</i>	56,4	41,1	5,5	0,1	9,7	46,6	...	0,0	7,3	2,4	45,5	1,3	9,6
<i>Sep</i>	57,4	42,4	5,5	0,1	9,4	48,0	...	0,0	7,3	2,0	47,0	1,1	9,3
<i>Oct</i>	56,5	41,4	5,6	0,1	9,5	47,1	...	0,0	7,4	2,1	46,3	0,9	9,4
<i>Nov</i>	57,5	42,1	5,8	0,1	9,6	48,0	...	0,0	7,4	2,1	46,6	1,5	9,5

Véanse notas al final del capítulo

8. OTRAS INSTITUCIONES FINANCIERAS MONETARIAS
C) Balance agregado de los componentes

8.53. Establecimientos financieros de crédito
Activo. Residentes en España

mm de euros

	Total	Préstamos y créditos								Valores representativos de deuda	Participaciones en Fondos de Inversión (a)	Participaciones en el capital (b)		
		Del cual		Del cual		Del cual		Del cual					Del cual	
		Total	Euros	IFMs total	Euros	AAPP total	Euros	Otros sectores residentes total	Euros				Total	Euros
	12+13 1=2+10+	2=4+6+8	3=5+7+9	4	5	6	7	8	9	10	11	12	13	
11	48,4	46,9	46,9	2,1	2,1	1,9	1,9	42,9	42,9	1,5	1,5	...	0,1	
12	44,7	43,1	43,1	2,8	2,8	1,3	1,3	39,0	39,0	1,5	1,5	...	0,1	
13	42,7	40,2	40,2	2,1	2,1	1,4	1,4	36,7	36,7	2,4	2,4	...	0,1	
14	41,3	39,1	38,9	1,5	1,5	0,9	0,9	36,6	36,5	2,1	2,1	...	0,1	
15	44,3	42,3	42,1	1,7	1,7	0,7	0,7	39,9	39,8	1,8	1,8	...	0,2	
16	48,7	46,4	46,1	2,3	2,3	0,8	0,8	43,2	43,0	2,1	2,1	...	0,2	
16 Jun	45,2	42,9	42,8	1,8	1,8	0,6	0,6	40,6	40,4	2,0	2,0	...	0,2	
<i>Jul</i>	45,8	43,6	43,4	2,2	2,2	0,6	0,6	40,8	40,6	2,0	2,0	...	0,2	
<i>Ago</i>	44,8	42,6	42,4	1,7	1,7	0,6	0,6	40,3	40,1	2,0	2,0	...	0,2	
<i>Sep</i>	45,6	43,4	43,2	1,7	1,7	0,7	0,7	41,0	40,8	2,0	2,0	...	0,2	
<i>Oct</i>	46,0	43,7	43,5	1,9	1,9	0,7	0,7	41,1	40,9	2,0	2,0	...	0,2	
<i>Nov</i>	46,0	43,8	43,6	1,8	1,7	0,7	0,7	41,3	41,1	2,1	2,1	...	0,2	
<i>Dic</i>	48,7	46,4	46,1	2,3	2,3	0,8	0,8	43,2	43,0	2,1	2,1	...	0,2	
17 Ene	47,0	44,6	44,4	1,8	1,8	0,6	0,6	42,2	42,0	2,1	2,1	...	0,2	
<i>Feb</i>	46,5	44,1	43,8	1,8	1,7	0,5	0,5	41,8	41,5	2,1	2,1	...	0,2	
<i>Mar</i>	47,6	45,3	44,8	1,8	1,8	0,5	0,5	43,0	42,5	2,1	2,1	...	0,2	
<i>Abr</i>	48,2	45,6	45,3	2,3	2,3	0,5	0,5	42,8	42,5	2,3	2,3	...	0,2	
<i>May</i>	47,9	45,4	45,1	1,8	1,8	0,5	0,5	43,1	42,8	2,4	2,4	...	0,2	
<i>Jun</i>	49,3	46,8	46,5	1,8	1,8	0,5	0,5	44,4	44,1	2,3	2,3	...	0,2	
<i>Jul</i>	49,1	46,5	46,2	1,8	1,7	0,6	0,6	44,0	43,9	2,4	2,4	...	0,2	
<i>Ago</i>	48,4	45,8	45,6	2,0	2,0	0,5	0,5	43,3	43,2	2,4	2,4	...	0,2	
<i>Sep</i>	49,4	46,8	46,7	2,3	2,3	0,6	0,6	43,9	43,7	2,4	2,4	...	0,2	
<i>Oct</i>	48,8	46,2	46,1	2,0	2,0	0,5	0,5	43,7	43,6	2,4	2,4	...	0,2	
<i>Nov</i>	49,7	47,0	46,5	2,0	2,0	0,5	0,5	44,4	43,9	2,5	2,5	...	0,2	

Véanse notas al final del capítulo

8. OTRAS INSTITUCIONES FINANCIERAS MONETARIAS
C) Balance agregado de los componentes

8.54. Establecimientos financieros de crédito
Pasivo. Depósitos de los residentes en España:
por sectores y detalle por instrumentos

mm de euros

	Por sectores															
	Del cual		I F M s				AAPP		Otros sectores residentes							
	Total	Euros	Del cual		Entida- des de crédito y BE	Fondos del merca- do mo- netario	Admi- nistración Cen- tral	Otras Adminis- tracio- nes Pú- blicas	Total	En euros						Monedas distin- tas del euro
			Total	Euros						Total	A la vista	A plazo	del cual Hasta dos años	Con pre- aviso	Cesio- nes tempo- rales	
1=3+7a9	2=4+10	3=5+6	4	5	6	7	8	9=10+16	10	11	12	13	14	15	16	
11	39,9	39,9	31,7	31,7	31,6	0,1	-	0,0	8,2	8,2	0,0	8,1	0,2	0,0	-	-
12	36,6	36,6	28,7	28,7	28,7	-	-	0,0	7,9	7,9	0,0	7,9	0,2	0,0	-	-
13	36,4	36,4	27,8	27,8	27,8	0,0	-	0,0	8,6	8,6	0,0	8,5	0,1	0,1	-	-
14	34,5	32,9	27,0	25,3	27,0	-	-	0,0	7,5	7,5	0,0	7,4	0,0	0,1	-	-
15	36,7	35,3	28,7	27,3	28,7	-	-	0,0	8,0	8,0	0,0	7,9	0,0	0,1	-	-
16	42,0	39,8	31,5	29,3	31,5	-	-	0,0	10,5	10,5	0,0	10,4	0,0	0,1	-	-
16 Jun	37,7	36,2	28,2	26,7	28,2	-	-	0,0	9,5	9,5	0,0	9,4	0,0	0,1	-	-
<i>Jul</i>	37,9	36,7	28,6	27,3	28,6	-	-	0,0	9,4	9,4	0,0	9,3	0,0	0,1	-	-
<i>Ago</i>	36,9	35,6	27,6	26,3	27,6	-	-	0,0	9,3	9,3	0,0	9,2	0,0	0,1	-	-
<i>Sep</i>	37,7	36,4	28,6	27,3	28,6	-	-	0,0	9,1	9,1	0,0	9,0	0,0	0,1	-	-
<i>Oct</i>	37,8	36,6	27,6	26,5	27,6	-	-	0,0	10,1	10,1	0,0	10,0	0,0	0,1	-	-
<i>Nov</i>	38,3	37,0	28,3	27,0	28,3	-	-	0,0	10,0	10,0	0,0	9,9	0,0	0,1	-	-
<i>Dic</i>	42,0	39,8	31,5	29,3	31,5	-	-	0,0	10,5	10,5	0,0	10,4	0,0	0,1	-	-
17 Ene	39,4	38,1	29,0	27,7	29,0	-	-	0,0	10,4	10,4	0,0	10,3	0,0	0,1	-	-
<i>Feb</i>	38,7	37,5	28,5	27,2	28,5	-	-	0,0	10,3	10,3	0,0	10,2	0,0	0,1	-	-
<i>Mar</i>	40,1	38,4	29,9	28,3	29,9	-	-	0,0	10,1	10,1	0,0	10,1	0,0	0,1	-	-
<i>Abr</i>	40,3	39,1	29,3	28,1	29,3	-	-	0,0	11,0	11,0	0,0	10,9	0,0	0,1	-	-
<i>May</i>	39,9	38,7	29,1	27,9	29,1	-	-	0,0	10,8	10,8	0,0	10,7	0,0	0,1	-	-
<i>Jun</i>	42,5	41,0	30,9	29,4	30,9	-	-	0,0	11,6	11,6	0,0	11,6	0,0	0,1	-	-
<i>Jul</i>	41,9	40,7	30,3	29,1	30,3	-0,0	-	0,0	11,6	11,6	0,0	11,5	0,0	0,1	-	-
<i>Ago</i>	41,1	39,9	29,6	28,4	29,6	-0,0	-	0,0	11,5	11,5	0,0	11,4	0,0	0,1	-	-
<i>Sep</i>	42,4	41,4	31,1	30,1	31,1	-	-	0,0	11,3	11,3	0,0	11,3	0,0	0,1	-	-
<i>Oct</i>	41,4	40,6	30,1	29,3	30,1	-	-	0,0	11,2	11,2	0,0	11,2	0,0	0,1	-	-
<i>Nov</i>	P 42,1	40,7	30,5	29,1	30,5	-	-	0,0	11,6	11,6	0,0	11,5	0,0	0,1	-	-

8. OTRAS INSTITUCIONES FINANCIERAS MONETARIAS

8.F Balance

D) Balance agregado de los componentes
Fondos del mercado monetario

Millones de euros

	Diciembre 1997	Enero 1998	Diciembre 1998			Enero 1999	Noviembre 2017
	Balance de FIAMM que son FMM (a)	Balance de FIAMM que son FMM (b)	Balance de FIAMM que son FMM (b)	Balance de FIAMM que no son FMM (b)	Balance total FIAMM 5=3+4	Balance FMM=FIAMM (c)	Balance FMM
	1	2	3	4	5=3+4	6	7
ACTIVO							
A. RESIDENTES EN ESPAÑA	38 050	32 028	26 111	16 750	42 861	40 210	3 475
2. Préstamos y créditos (depósitos y adquisiciones temporales)	22 880	18 036	14 358	7 029	21 386	20 455	1 295
IFM	22 366	17 492	13 947	7 017	20 963	19 784	1 295
Administraciones Públicas	-	-	-	-	-	-	-
Otros residentes	514	545	411	12	423	672	-
3. Valores distintos de acciones y participaciones	15 169	13 991	11 753	9 722	21 475	19 755	2 180
3e. Del cual euros	15 169	13 991	11 745	9 722	21 466	19 755	2 180
IFM	52	79	130	35	165	995	738
3e. Del cual euros	52	79	130	35	165	995	738
Del cual hasta dos años	25	28	118	34	152	969	334
3x. Monedas distintas del euro	-	-	-	-	-	-	-
Administraciones Públicas	14 390	13 237	10 644	9 050	19 694	17 222	1 180
3e. Del cual euros	14 390	13 237	10 636	9 050	19 686	17 222	1 180
Otros residentes	728	676	979	637	1 615	1 538	262
3e. Del cual euros	728	676	979	637	1 615	1 538	262
4. y 5. Instrumentos del mercado monetario, acciones y participaciones	-	-	-	-	-	-	-
B. RESIDENTES EN OTROS PAÍSES DE LA UEM.	1 808	1 959	1 844	3 507	5 352	5 630	2 708
2. Préstamos y créditos (depósitos y adquisiciones temporales)	1 476	1 701	402	81	482	457	-
IFM	1 476	1 701	393	34	427	430	-
Administraciones Públicas	-	-	-	-	-	-	-
Otros residentes	-	-	8	47	55	28	-
3. Valores distintos de acciones y participaciones	332	258	1 443	3 427	4 869	5 172	2 651
3e. Del cual euros	332	258	1 413	3 376	4 789	5 117	2 651
IFM	-	-	193	187	379	475	787
3e. Del cual euros	-	-	187	140	327	423	787
Del cual hasta dos años	-	-	177	132	309	314	32
3x. Monedas distintas del euro	-	-	6	47	52	52	-
Administraciones Públicas	-	-	1 139	3 089	4 227	4 132	794
3e. Del cual euros	-	-	1 117	3 085	4 202	4 132	794
Otros residentes	332	258	111	152	263	564	1 070
3e. Del cual euros	332	258	108	152	260	562	1 070
4. y 5. Instrumentos del mercado monetario, acciones y participaciones	-	-	-	-	-	-	57
C. RESTO DEL MUNDO	676	242	546	1 136	1 682	1 628	1 193
Préstamos y créditos (depósitos y adquisiciones temporales)	-	-	298	881	1 179	1 069	-
3. Valores distintos de acciones y participaciones	676	242	248	255	503	559	1 193
3e. Del cual euros	443	...	45	190	234
5. Acciones y participaciones	-	-	-	-	-	-	-
D. SIN CLASIFICAR	530	382	345	396	741	1 092	8
7. Otros activos	530	382	345	396	741	1 092	8
TOTAL ACTIVO	41 063	34 611	28 846	21 790	50 636	48 560	7 384

8. OTRAS INSTITUCIONES FINANCIERAS MONETARIAS

8.F Balance

D) Balance agregado de los componentes
Fondos del mercado monetario

Millones de euros

	Diciembre 1997 Balance de FIAMM que son FMM (a)	Enero 1998 Balance de FIAMM que son FMM (b)	Diciembre 1998			Enero 1999 Balance FMM=FIAMM (c)	Noviembre 2017 Balance FMM
			Balance de FIAMM que son FMM (b)	Balance de FIAMM que no son FMM (b)	Balance total FIAMM 5=3+4		
	1	2	3	4	5=3+4	6	7
PASIVO							
10. Participaciones en los fondos del mercado monetario. Total	40 965	34 526	28 788	21 737	50 525	48 343	7 373
A. RESIDENTES EN ESPAÑA.	40 539	34 167	28 488	21 395	49 883	47 914	7 280
10. Participaciones en los fondos del mercado monetario	40 539	34 167	28 488	21 395	49 883	47 914	7 280
B. RESIDENTES EN OTROS PAÍSES DE LA UEM	352	297	249	126	375	249	52
10. Participaciones en los fondos del mercado monetario	352	297	249	126	375	249	52
C. RESTO DEL MUNDO	74	62	50	216	266	180	40
10. Participaciones en los fondos del mercado monetario	74	62	50	216	266	180	40
D. SIN CLASIFICAR	98	84	58	53	112	216	11
14. Resto de pasivos	98	84	58	53	112	216	11
TOTAL PASIVO	41 063	34 611	28 846	21 790	50 636	48 560	7 384

Fuente: CNMV y elaboración propia

(a) A 31 de diciembre de 1997 los FMM son 106

(b) A 31 de diciembre de 1998 los FMM son los 136 incluidos en la lista aprobada y difundida (en abril de 1998) por el BCE.

(c) A partir de enero de 1999 los FMM se corresponden exactamente con la categoría legal de FIAMM.

8. OTRAS INSTITUCIONES FINANCIERAS MONETARIAS
D) Balance agregado de los componentes

8.91 Fondos del mercado monetario (a)
Balance. Resumen

Fuente: Comisión Nacional del Mercado de Valores y Banco de España

Millones de euros

	Total activo = Total pasivo =2 a 4+9 = 5 a 8+9 = 10+14	Activo								Pasivo				
		Por residencia			Por instrumentos				Rúbricas no clasificadas	Participaciones emitidas (tenedores por residencia)				Otros pasivos no clasificados
		Residentes en España (b)	Residentes en otros países de la UEM	Resto del mundo	Préstamos y créditos: depósitos y adquisiciones temporales	Valores distintos de acciones	Instrumentos del mercado monetario	Acciones y participaciones		Total	Residentes en España	Residentes en otros países de la UEM	Resto del mundo	
		2	3	4	5	6	7	8	9	10=11+12+13	11	12	13	14
10	8 168	6 822	960	325	4 019	4 088	-	-	61	8 154	8 052	73	29	14
11	8 055	7 012	714	245	2 866	5 104	-	2	83	8 036	7 946	67	22	19
12	6 992	5 746	906	251	1 848	5 055	-	1	89	6 979	6 919	41	19	13
13	8 432	7 325	867	152	2 697	5 644	-	3	88	8 420	8 350	34	36	12
14	7 309	5 492	1 534	239	2 559	4 702	-	4	42	7 299	7 206	58	35	10
15	8 328	5 816	1 727	754	3 510	4 784	-	3	32	8 320	8 206	66	48	8
16 Sep	9 222	5 130	2 897	1 182	2 770	6 435	-	5	10	9 211	9 115	49	48	10
Oct	9 310	5 318	2 777	1 207	2 927	6 370	-	5	9	9 301	9 202	51	48	9
Nov	9 511	5 316	2 968	1 219	2 695	6 772	-	36	8	9 499	9 401	51	47	11
Dic	9 731	5 507	2 956	1 260	2 726	6 964	-	34	8	9 722	9 606	62	54	9
17 Ene	9 871	5 610	3 060	1 191	2 723	7 077	-	61	9	9 860	9 752	54	54	11
Feb	9 929	5 363	3 318	1 245	2 391	7 477	-	57	3	9 916	9 798	63	54	13
Mar	9 159	4 505	3 486	1 165	1 778	7 320	-	57	3	9 146	9 036	61	49	13
Abr	9 199	4 517	3 479	1 187	2 027	7 099	-	57	16	9 185	9 073	59	53	14
May	8 969	4 390	3 372	1 203	1 846	7 061	-	57	3	8 953	8 834	67	52	15
Jun	8 541	3 980	3 332	1 224	1 523	6 956	-	57	6	8 529	8 420	59	50	13
Jul	8 485	3 982	3 278	1 221	1 711	6 712	-	57	4	8 472	8 367	58	47	13
Ago	8 315	3 810	3 276	1 223	1 493	6 758	-	57	7	8 310	8 209	56	45	6
Sep	8 031	3 492	3 299	1 233	1 344	6 623	-	57	7	8 020	7 918	55	47	11
Oct	7 789	3 721	2 850	1 207	1 499	6 222	-	57	11	7 774	7 679	53	42	14
Nov	7 384	3 475	2 708	1 193	1 295	6 024	-	57	8	7 373	7 280	52	40	11

(a) Hasta el 31/12/97, 107 FIAMM se clasificaban como FMM. Desde el 1/1/98 hasta el 31/12/98, 136 FIAMM se clasificaban como FMM. Desde el 1/1/99 todos los FIAMM han pasado a clasificarse como FMM.

(b) Columna que tiene desarrollo en un cuadro posterior

8. OTRAS INSTITUCIONES FINANCIERAS MONETARIAS
D) Balance agregado de los componentes

8.92 Fondos del mercado monetario
Activo. Residentes en España

Fuente: COMISIÓN NACIONAL DEL MERCADO DE VALORES y BANCO DE ESPAÑA

Millones de euros

	TOTAL	Préstamos y créditos (depósitos y adquisiciones temporales)				Valores distintos de acciones								Instrumentos del mercado monetario, acciones y participaciones
		Total	IFM	AAPP	Otros sectores residentes	Del cual		Del cual		Del cual		Del cual		
						Euros	IFM	Euros	AAPP	Euros	Otros sectores residentes	Euros		
													Total	
1=2+6+14	2	3	4	5	6	7	8	9	10	11	12	13	14	
10	6 822	4 004	3 937	-	67	2 818	2 818	993	993	1 552	1 552	273	273	-
11	7 012	2 866	2 855	-	10	4 147	4 147	1 162	1 162	2 796	2 796	188	188	-
12	5 746	1 846	1 823	-	23	3 899	3 899	1 142	1 142	2 525	2 525	231	231	1
13	7 325	2 677	2 675	-	1	4 646	4 646	850	850	3 455	3 455	342	342	3
14	5 492	2 559	2 559	-	-	2 929	2 929	1 007	1 007	1 354	1 354	569	569	4
15	5 816	3 451	3 451	-	-	2 362	2 362	1 069	1 069	737	737	556	556	3
16 Sep	5 130	2 770	2 750	-	20	2 355	2 355	896	896	1 117	1 117	342	342	5
Oct	5 318	2 927	2 927	-	-	2 386	2 386	856	856	1 168	1 168	363	363	5
Nov	5 316	2 695	2 695	-	-	2 615	2 615	882	882	1 403	1 403	331	331	5
Dic	5 507	2 726	2 726	-	-	2 778	2 778	878	878	1 575	1 575	324	324	3
17 Ene	5 610	2 723	2 723	-	-	2 883	2 883	953	953	1 568	1 568	363	363	3
Feb	5 363	2 391	2 391	-	-	2 972	2 972	940	940	1 641	1 641	390	390	-
Mar	4 505	1 741	1 741	-	-	2 765	2 764	880	880	1 493	1 493	392	391	-
Abr	4 517	2 027	2 027	-	-	2 490	2 489	728	728	1 415	1 415	347	346	-
May	4 390	1 846	1 846	-	-	2 544	2 543	734	734	1 456	1 456	353	352	-
Jun	3 980	1 523	1 523	-	-	2 458	2 457	726	726	1 413	1 413	319	318	-
Jul	3 982	1 711	1 711	-	-	2 271	2 270	570	570	1 406	1 406	295	294	-
Ago	3 810	1 493	1 493	-	-	2 317	2 317	566	566	1 454	1 454	297	297	-
Sep	3 492	1 344	1 344	-	-	2 148	2 148	549	549	1 375	1 375	224	224	-
Oct	3 721	1 499	1 499	-	-	2 221	2 221	553	553	1 407	1 407	261	261	-
Nov	3 475	1 295	1 295	-	-	2 180	2 180	738	738	1 180	1 180	262	262	-

NOTAS A LOS CUADROS DEL CAPÍTULO 8. OTRAS INSTITUCIONES FINANCIERAS MONETARIAS

Algunas rúbricas de los balances de las instituciones financieras monetarias según los estados de la zona del euro, que se publican en los capítulos 6 y 8 del Boletín Estadístico, registran cambios en diciembre de 2014 debido a la entrada en vigor de una nueva regulación contable. Estas modificaciones afectan exclusivamente a la forma de presentación de parte de la información y no inciden ni en las rúbricas de créditos y depósitos ni reflejan ningún cambio patrimonial en los balances de las entidades.

En concreto, la entrada en vigor de la Circular 5/2014, de 28 de noviembre, del Banco de España, por la que se modifica la Circular 4/2004, de 22 de diciembre, a entidades de crédito, sobre normas de información financiera pública y reservada, y modelos de estados financieros, y que incorpora los requerimientos estadísticos que fija la regulación del Banco Central Europeo¹, da lugar a un cambio en la presentación de algunas rúbricas del balance de los estados de la zona del euro. Este cambio supone que, a partir de diciembre de 2014, que son los datos que ahora se publican, y salvo los préstamos y depósitos, que siguen presentándose por el principal, el resto de rúbricas comienzan a difundirse según su valor en libros, avanzando así en el proceso de armonización con la información que se recoge con fines supervisores. Esto implica que, desde esa fecha, rúbricas como las "Acciones y participaciones" del activo se presentan neteadas de sus correcciones de valoración, y, a su vez, estas correcciones dejan de llevarse a la rúbrica de "Capital y reservas", como ocurría hasta ahora (véanse cuadros 8.2 y 8.3). Este cambio explica el grueso de la variación que se observa en diciembre de 2014 en el tamaño del balance total y en el de algunos componentes, como la cifra de acciones y participaciones o la de capital y reservas.

Cuadro 8.A

a. Fuente: CNMV. Las series históricas mensuales de las principales rúbricas se publican en el sitio web del Banco de España, www.bde.es apartado: Boletín Estadístico, cuadros 8.91 y 8.92.

Cuadro 8.1

- Véase detalle en los cuadros 8.2 y 8.3.
- Véase detalle en los cuadros 8.31 a 8.34.
- Véanse detalles en los cuadros 8.41 a 8.44.
- Véanse detalles en los cuadros 8.51 a 8.54.
- Véanse detalles en los cuadros 8.91 y 8.92.

Cuadro 8.2

- Véase detalle en el cuadro 8.4.
- Véase detalle en el cuadro 8.6.
- Véase detalle en el cuadro 8.8.
- Hasta noviembre de 2014, incluye sólo participaciones en FMM, desde diciembre de 2014 incluye participaciones en fondos de inversión.
- Hasta noviembre de 2014, incluye participaciones en el capital y participaciones en fondos de inversión que no son FMM, desde diciembre de 2014 incluye participaciones en el capital.

Cuadro 8.3

- Coincide con la suma de la columna 1 del cuadro 8.9 y la columna 11 del cuadro 8.91.
- Coincide con la suma de la columna 1 del cuadro 8.11 y la columna 12 del cuadro 8.91.
- Coincide con la suma de la columna 1 del cuadro 8.13 y la columna 13 del cuadro 8.91.
- Véase detalle en cuadro 8.13.
- Coincide con la suma de la columna 1 del cuadro 8.9, la columna 1 del cuadro 8.11 y la columna 1 del cuadro 8.13.
- Véase detalle por tenedores en cuadro 8.91, columnas 11 a 13.

Cuadro 8.4

- Véase detalle en el cuadro 8.14.
- Véase detalle en el cuadro 8.15.
- Hasta noviembre de 2014, incluye sólo participaciones en FMM, desde diciembre de 2014 incluye participaciones en fondos de inversión.
- Hasta noviembre de 2014, incluye participaciones en el capital y participaciones en fondos de inversión que no son FMM, desde diciembre de 2014 incluye participaciones en el capital.

Cuadro 8.6

- Véase detalle en el cuadro 8.7.
- Hasta noviembre de 2014, incluye sólo participaciones en FMM, desde diciembre de 2014 incluye participaciones en fondos de inversión.
- Hasta noviembre de 2014, incluye participaciones en el capital y participaciones en fondos de inversión que no son FMM, desde diciembre de 2014 incluye participaciones en el capital.

Cuadro 8.8

- Hasta noviembre de 2014, incluye sólo participaciones en FMM, desde diciembre de 2014 incluye participaciones en fondos de inversión.
- Hasta noviembre de 2014, incluye participaciones en el capital y participaciones en fondos de inversión que no son FMM, desde diciembre de 2014 incluye participaciones en el capital.

Cuadro 8.9

- Véase detalle en los cuadros 8.14 y 8.16.
- Véase detalle en los cuadros 8.10, 8.15.

Cuadro 8.11

a. Véase detalle en el cuadro 8.12.

Cuadro 8.13

a. Hasta diciembre de 1998, el importe de las cesiones temporales está incluido en la columna 3.

Cuadro 8.14

a. Véase detalle en el cuadro 8.16.

Cuadro 8.15

a. Véase detalle en los cuadros 8.17 y 8.20.

Cuadro 8.17

a. Únicamente incluye cesiones temporales.

Cuadro 8.18

a. Coincide con la suma de la columnas 6 y 14 del cuadro 8.19.

Cuadro 8.19

a. Véase otro detalle en el cuadro 8.18 Esta serie está disponible con periodicidad mensual en archivos csv.

b. Hasta diciembre de 2013 se incluyen créditos con garantía hipotecaria. Después de esta fecha, se incluyen créditos que cuenten con una garantía real inmobiliaria, incluidas las instrumentadas como arrendamientos financieros, cualquiera que sea el inmueble recibido en garantía. Estas columnas se corresponden con las columnas 6 a 7 del cuadro 4.13.

c. A partir de la edición de junio de 2014, se ha producido una reclasificación de las entidades de contrapartida central, cuyos importes se han incorporado para toda la serie histórica.

d. Esta columna coincide con la columna 13 del cuadro 4.13.

e. Esta columna coincide con la columna 8 del cuadro 4.13.

f. Esta serie está disponible con periodicidad mensual en archivos csv.

g. Esta columna coincide con la columna 9 del cuadro 4.13.

h. Esta columna coincide con la columna 4 del cuadro 4.13 y con la columna 7 del cuadro 8.18. Esta serie está disponible con periodicidad mensual en archivos csv.

Cuadro 8.20

a. Incluye únicamente pactos de recompra

Cuadro 8.21

a. A más de tres meses.

Cuadro 8.22

a. A más de tres meses.

Cuadro 8.23

a. Importes dispuestos de los créditos renovables. Entendidos como aquellos préstamos y créditos distintos de los instrumentados como tarjetas de crédito que tienen las siguientes características: 1) el prestatario puede usar o retirar fondos hasta un límite de crédito previamente aprobado sin tener que avisar con antelación al prestamista; 2) el importe de crédito disponible puede aumentar o disminuir conforme se obtengan los fondos prestados y se devuelven; 3) el crédito puede utilizarse repetidamente, y 4) no existe obligación de reembolso periódico de los fondos. Esta partida también incluye los importes de los descubiertos, es decir, los saldos deudores en las cuentas corrientes.

b. Importes dispuestos por medio de tarjetas de débito diferido o tarjetas de crédito para las que los titulares no hayan solicitado el pago aplazado, con un tipo de interés del 0% entre la fecha de disposición y la de reembolso.

c. Importes dispuestos por medio de tarjetas de crédito para las que los titulares hayan solicitado el pago aplazado, con un tipo de interés normalmente por encima del 0%.

d. Importes de los depósitos a la vista que son transferibles directamente para realizar pagos a terceros por los medios de pago habituales, como transferencias, cheques, órdenes bancarias, adeudos en cuenta, tarjetas de crédito o de débito, transacciones de dinero electrónico u otros medios similares, sin demora, restricción o penalización significativas.

Cuadro 8.24

a. Hasta noviembre de 2014, incluye sólo participaciones en FMM, desde diciembre de 2014 incluye participaciones en fondos de inversión.

b. Hasta noviembre de 2014, incluye participaciones en el capital y participaciones en fondos de inversión que no son FMM, desde diciembre de 2014 incluye participaciones en el capital.

Cuadro 8.31

a. Columna que tiene desarrollo en el cuadro 8.33.

b. Hasta noviembre de 2014, incluye sólo participaciones en FMM, desde diciembre de 2014 incluye participaciones en fondos de inversión.

c. Hasta noviembre de 2014, incluye participaciones en el capital y participaciones en fondos de inversión que no son FMM, desde diciembre de 2014 incluye participaciones en el capital.

Cuadro 8.32

a. Columna que tiene desarrollo en el cuadro 8.34.

Cuadro 8.33

- a. Hasta noviembre de 2014, incluye sólo participaciones en FMM, desde diciembre de 2014 incluye participaciones en fondos de inversión.
- b. Hasta noviembre de 2014, incluye participaciones en el capital y participaciones en fondos de inversión que no son FMM, desde diciembre de 2014 incluye participaciones en el capital.

Cuadro 8.C

- a. El sistema de reservas mínimas (coeficiente de caja) de la zona del euro entró en vigor a principios de enero de 1999. Este apéndice al cuadro 8.A pretende describir cuál es el ámbito conceptual del sistema de reservas mínimas en la zona del euro, que se basa en la información procedente del balance mensual de las entidades de crédito, es decir, de las instituciones que figuran en el cuadro 8.A columna b.
- b. Las discrepancias que pudiera haber entre los datos que figuran en la columna 2 y la suma de los códigos que figuran en la columna de conceptos se deben al desfase temporal entre la actualización de los balances (cuadro 8.C) y sus desarrollos en series históricas, y la de los pasivos computables en el coeficiente de reservas mínimas (cuadro 8.45).

Cuadro 8.41

- a. Columna que tiene desarrollo en el cuadro 8.43.
- b. Hasta noviembre de 2014, incluye sólo participaciones en FMM, desde diciembre de 2014 incluye participaciones en fondos de inversión.
- c. Hasta noviembre de 2014, incluye participaciones en el capital y participaciones en fondos de inversión que no son FMM, desde diciembre de 2014 incluye participaciones en el capital.

Cuadro 8.42

- a. Columna que tiene desarrollo en el cuadro 8.44.

Cuadro 8.43

- a. Hasta noviembre de 2014, incluye sólo participaciones en FMM, desde diciembre de 2014 incluye participaciones en fondos de inversión.
- b. Hasta noviembre de 2014, incluye participaciones en el capital y participaciones en fondos de inversión que no son FMM, desde diciembre de 2014 incluye participaciones en el capital.

Cuadro 8.51

- a. Columna que tiene desarrollo en el cuadro 8.53.
- b. Hasta noviembre de 2014, incluye sólo participaciones en FMM, desde diciembre de 2014 incluye participaciones en fondos de inversión.
- c. Hasta noviembre de 2014, incluye participaciones en el capital y participaciones en fondos de inversión que no son FMM, desde diciembre de 2014 incluye participaciones en el capital.

Cuadro 8.52

- a. Columna que tiene desarrollo en el cuadro 8.54.

Cuadro 8.53

- a. Hasta noviembre de 2014, incluye sólo participaciones en FMM, desde diciembre de 2014 incluye participaciones en fondos de inversión.
- b. Hasta noviembre de 2014, incluye participaciones en el capital y participaciones en fondos de inversión que no son FMM, desde diciembre de 2014 incluye participaciones en el capital.

Cuadro 8.F

- a. A 31 de diciembre de 1997 los FMM son 106.
- b. A 31 de diciembre de 1998 los FMM son los 136 incluidos en la lista aprobada y difundida (en abril de 1998) por el BCE.
- c. A partir de enero de 1999 los FMM se corresponden exactamente con la categoría de FIAMM.

Cuadro 8.91

- a. Hasta el 31/12/97, 107 FIAMM se clasificaban como FMM. Desde el 1/1/98, 136 FIAMM se clasificaban como FMM. Desde el 1/1/99 todos los FIAMM han pasado a clasificarse como FMM.
- b. Columna que tiene desarrollo en un cuadro posterior.

¹ Reglamento (UE) n° 1071/2013 del Banco Central Europeo relativo al balance del sector de las instituciones financieras monetarias, de 24 de septiembre de 2013

CAPÍTULO 9 INSTITUCIONES FINANCIERAS NO MONETARIAS, EXCEPTO EMPRESAS DE SEGUROS
Y FONDOS DE PENSIONES

9. INSTITUCIONES FINANCIERAS NO MONETARIAS
A) Instituciones financieras no bancarias. Balance financiero

9.1 Detalle por subsector y tipo de entidad (a)
Total activos

Millones de euros

	2010	2011	2012	2013	2014	2015	2016
INSTITUCIONES FINANCIERAS NO MONETARIAS (IFNM) (=1+2+3+4+5)	1 466 771	1 359 365	1 262 748	1 191 389	1 266 926	1 292 344	1 301 548
Inversiones crediticias,	377 282	386 183	423 182	442 215	490 063	495 858	515 594
de las cuales: valores representativos de deuda	288 146	298 608	303 461	318 679	374 682	381 845	406 051
1. Fondos de inversión no monetarios	164 216	148 500	142 573	177 770	225 513	250 364	263 640
Inversiones crediticias,	88 659	89 544	82 462	92 998	113 947	106 328	116 586
de las cuales: valores representativos de deuda	88 131	89 178	82 218	92 769	113 828	106 049	116 555
Fondos de renta fija	96 769	91 006	84 754	89 606	93 780	79 134	87 164
Fondos de renta variable	13 636	11 207	12 006	17 511	21 055	26 662	26 620
Fondos mixtos	10 825	8 184	8 736	14 721	38 160	66 090	56 693
Fondos inmobiliarios	7 311	5 470	5 143	5 608	1 744	1 717	1 678
Hedge funds	1 432	1 275	1 376	1 432	1 785	2 078	2 137
Otros fondos	41 847	37 368	36 206	55 124	71 277	77 008	91 762
2. Otros intermediarios financieros.	713 868	657 516	585 726	386 319	356 715	314 846	299 151
Inversiones crediticias,	71 732	69 296	103 771	48 434	42 809	41 878	37 244
de las cuales: valores representativos de deuda	439	359	2 120	231	226	352	140
Fondos de titulización	496 425	457 293	356 129	279 677	257 032	227 078	223 539
Sociedades de valores	8 631	6 744	7 683	6 193	8 329	7 258	3 826
Entidades de contrapartida central	30 037	29 163	34 744	37 624	30 616	30 498	22 565
SOCIMIs (b)	91	122	2 327	8 597	10 950
3. Auxiliares financieros e instituciones financieras con actividad limitada y prestamistas de dinero	239 028	195 919	162 644	244 844	269 098	291 529	292 964
Agencias de valores	190	187	181	192	144	170	169
Emisores de participaciones preferentes	154 521	149 114	136 143	120 344	118 815	114 104	106 395
Sedes centrales de grupos financieros	57 187	33 290	32 238	31 928	62 991	65 192	...
Sociedades holding que no gestionan filiales	100 537	103 425	93 261	80 822	76 567	94 249	...
4. Empresas de seguros.	244 235	253 512	263 514	271 946	295 987	309 024	311 242
Inversiones crediticias,	144 560	149 530	163 683	165 699	193 461	208 861	221 934
de las cuales: valores representativos de deuda	137 215	141 880	155 979	158 374	188 949	205 893	218 405
5. Fondos de pensiones.	105 424	103 918	108 292	110 510	119 612	126 581	134 551
Inversiones crediticias,	57 727	62 477	61 224	65 647	70 535	67 931	68 858
de las cuales: valores representativos de deuda	57 579	62 403	61 186	65 616	70 527	67 919	68 849
PROMEMORIA (c):							
A. Fondos del mercado monetario	8 174	8 071	7 007	8 415	7 199	8 106	9 408
B. Establecimientos financieros de crédito	52 453	51 910	47 388	45 921	46 118	48 523	52 580
Inversiones crediticias,	46 397	45 742	41 871	41 244	42 136	45 048	49 256
de las cuales: valores representativos de deuda	3 211	1 483	1 396	2 393	2 139	1 796	2 134
INSTITUCIONES FINANCIERAS NO BANCARIAS (=IFNM +A+B)	1 527 399	1 419 346	1 317 143	1 245 726	1 320 243	1 348 974	1 363 537

(a) Los importes correspondientes al total activos financieros de cada subsector (según el Sistema de Cuentas Nacionales SEC2010, los epígrafes 1,2,3,4,5 y A, así como el subsector Instituciones financieras no monetarias y las agrupaciones B e Instituciones financieras no bancarias) se obtienen de las Cuentas financieras de la economía española, donde los instrumentos financieros se valoran a precios de mercado y se aplica jerarquización de fuentes. Sin embargo, los detalles por tipo de entidad dentro de cada subsector se obtienen de información estadística sobre el total de los activos de sus balances, dando lugar a diferencias entre el total de cada subsector según metodología de cuentas financieras y la agregación de las entidades que lo componen.

Cuando no se dispone de información estadística necesaria sobre algún tipo de entidad para la elaboración de las cuentas financieras trimestrales, se realizan estimaciones de manera que se obtengan las cuentas financieras del subsector aún sin tener el detalle completo por agentes

(b) Las Sociedades Cotizadas de Inversión en el Mercado Inmobiliario (SOCIMIs), son conocidas internacionalmente como Real estate investment trusts (REITs). Están reguladas por la Ley 11/2009, pero no es hasta la entrada en vigor de la Ley 16/2012, que revisa su marco jurídico (principalmente el régimen fiscal aplicable) cuando se consolida el desarrollo del sector.

(c) Estas entidades se incluyen en el subsector de las Instituciones financieras monetarias

9. INSTITUCIONES FINANCIERAS NO MONETARIAS
A) Instituciones financieras no bancarias. Balance financiero

9.2 Otras entidades financieras:(a)
Balance financiero consolidado (b)

■ Serie representada gráficamente.

Miles de millones de Euros

	Activos financieros netos 1=2+5+8+11-14-15	Activos financieros exteriores netos		Activos financieros netos frente a las Administraciones públicas residentes			Activos financieros netos frente a Instituciones financieras monetarias residentes (c)			Activos financieros netos frente a Otros sectores residentes (d)			Participaciones en el capital y en Fondos de inversión	Otros pasivos (neto)	Pro memoria: Activos financieros totales 16=3+6+9+12	
		Neto	Activo	Pasivo	Neto	Activo	Pasivo	Neto	Activo	Pasivo	Neto	Activo				Pasivo
08	-0,6	0,9	326,2	325,4	59,4	60,9	1,5	440,3	738,5	298,2	-121,3	164,2	285,5	394,2	-14,3	1 289,9
09	20,3	31,7	335,6	303,8	73,2	76,2	3,0	409,1	760,4	351,3	-115,3	184,6	299,9	394,5	-16,2	1 356,7
10	45,7	33,8	301,0	267,2	85,7	88,7	3,0	384,8	774,7	389,9	-119,9	189,3	309,2	361,1	-22,4	1 353,7
11	40,2	4,1	240,7	236,6	121,5	123,0	1,5	370,3	732,4	362,1	-150,8	163,5	314,3	317,2	-12,2	1 259,6
12	16,7	-11,5	215,3	226,8	126,4	127,7	1,3	300,3	626,2	325,9	-130,3	194,1	324,3	286,6	-18,3	1 163,3
13	-31,6	-16,0	199,1	215,1	151,9	156,6	4,7	252,8	547,1	294,3	-149,3	195,2	344,5	290,0	-19,0	1 098,1
14	-57,5	19,2	243,3	224,1	188,3	192,2	3,9	242,4	524,2	281,7	-174,4	199,9	374,4	353,7	-20,6	1 159,6
14 III	-49,0	7,8	235,8	228,0	173,1	177,1	4,0	263,5	529,2	265,8	-166,6	204,3	370,9	344,8	-17,9	1 146,4
14 IV	-57,5	19,2	243,3	224,1	188,3	192,2	3,9	242,4	524,2	281,7	-174,4	199,9	374,4	353,7	-20,6	1 159,6
15 I	-64,8	51,4	273,4	222,0	188,8	192,7	3,9	242,2	515,1	272,9	-178,8	208,9	387,7	389,2	-20,8	1 190,0
15 II	-37,0	80,2	284,7	204,5	184,3	188,1	3,9	226,2	489,8	263,6	-153,5	216,9	370,4	395,7	-21,4	1 179,6
15 III	-16,9	97,5	299,0	201,4	182,6	186,5	3,9	214,2	472,6	258,4	-144,4	220,2	364,6	390,7	-23,9	1 178,2
15 IV	-30,4	111,4	308,8	197,3	194,8	197,8	2,9	206,6	459,5	252,8	-155,6	213,9	369,5	411,4	-23,7	1 179,9
16 I	-18,9	115,6	307,2	191,6	197,8	201,5	3,7	213,3	446,5	233,2	-170,2	206,5	376,8	402,8	-27,4	1 161,8
16 II	-16,1	124,8	316,2	191,3	209,1	211,9	2,8	198,7	431,9	233,2	-172,9	207,6	380,4	403,3	-27,4	1 167,5
16 III	-13,4	142,9	328,8	185,9	215,0	217,6	2,6	191,6	425,2	233,6	-173,1	212,1	385,1	415,4	-25,6	1 183,6
16 IV	-12,2	159,0	339,9	180,9	211,8	214,4	2,6	194,3	422,5	228,2	-172,7	214,6	387,3	430,1	-25,4	1 191,5
17 I	-24,4	175,1	355,2	180,0	206,9	209,5	2,6	179,9	407,2	227,3	-168,5	221,9	390,4	444,1	-26,3	1 193,7
17 II	-24,4	190,9	370,5	179,6	204,4	207,0	2,6	169,7	390,9	221,2	-165,6	226,7	392,3	450,1	-26,2	1 195,2

ACTIVOS FINANCIEROS

PASIVOS

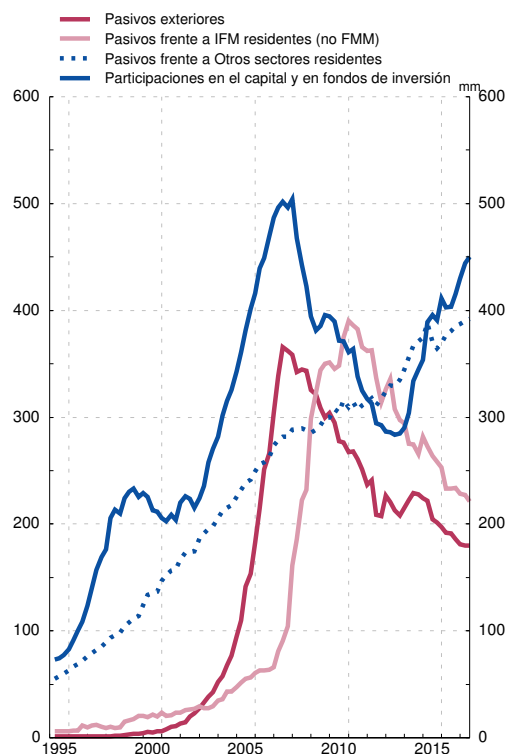
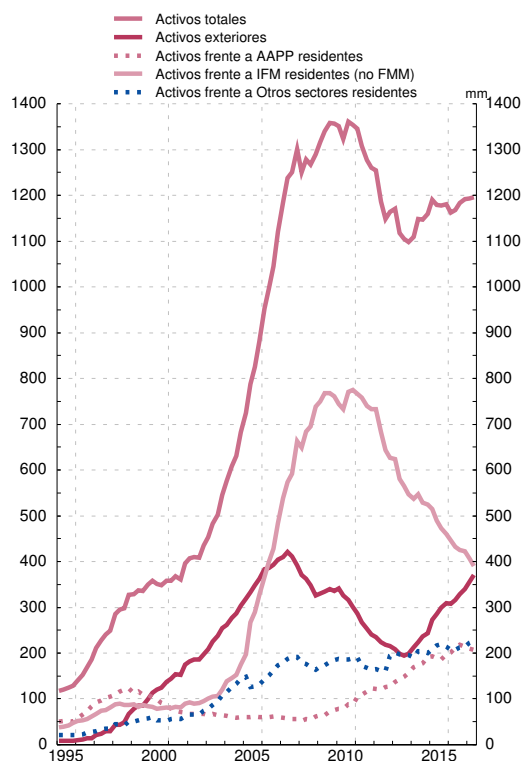

FUENTE: Cuentas financieras de la economía española

(a) Agrupación constituida por Fondos de inversión (S.123+S.124), Otros intermediarios financieros (S.125), Auxiliares financieros (S.126), Instituciones financieras de ámbito limitado y prestamistas de dinero (S.127), Empresas de seguros (S.128) y Fondos de pensiones (S.129). En el caso de los Fondos de inversión se han incluido los Fondos del mercado monetario (S.123) para ofrecer el total Fondos de inversión en el balance consolidado de 'Otras entidades financieras', agrupación de la que se reporta información estadística a organismos internacionales como ocurre con el FMI

(b) La consolidación se refiere a la compensación de las posiciones activas y pasivas (intra-sectoriales) entre las entidades que conforman un sector económico o agrupación de sectores económicos, en este caso, las incluidas en la agrupación institucional Otras entidades financieras

9. INSTITUCIONES FINANCIERAS NO MONETARIAS (a)
B) Balance financiero. Valoración de activos financieros y pasivos según SEC2010

9.3 Detalle por instrumentos financieros y sectores institucionales de contrapartida

Datos referidos a Junio de 2017

Millones de euros

	Serie en cuadro y columna/ Time series in table and column	Instituciones Financieras no Monetarias/ Non-monetary Financial Institutions	Fondos de inversión no monetarios/ Investment funds other than money market funds (S124)	Otras Instituciones Financieras no Monetarias Other Non-monetary Financial institutions (S125-S127) (b)	
		A=B+C	B	C	
I. ACTIVOS FINANCIEROS	9.4/1	863 438	281 549	581 889	I. FINANCIAL ASSETS
AF.2 EFECTIVO Y DEPÓSITOS	9.5/16	314 629	37 299	277 330	AF.2 CURRENCY AND DEPOSITS
Por instrumentos					By instrument
AF.22 Depósitos transferibles	-	54 814	21 339	33 475	AF.22 Transferable deposits
AF.29 Otros depósitos	-	259 815	15 960	243 855	AF.29 Other deposits
Por sectores de contrapartida					By counterpart sector
Instituciones financieras monetarias	-	311 769	37 178	274 590	Monetary financial Institutions
Resto del mundo	-	2 860	120	2 740	Rest of the world
AF.3 VALORES REPRESENTATIVOS DE DEUDA.	9.5/17	122 158	120 367	1 790	AF.3 DEBT SECURITIES
Por instrumentos					By instrument
AF.31 Valores a corto plazo	9.5/18	9 270	9 247	23	AF.31 Short-term
AF.32 Valores a largo plazo	9.5/19	112 887	111 120	1 767	AF.32 Long-term
Por sectores de contrapartida					By counterpart sector
Sociedades no financieras	-	2 945	2 217	728	Non-financial corporations
Instituciones financieras monetarias	-	8 084	7 807	277	Monetary financial institutions
Instituciones financieras no monetarias	-	4 211	4 211	-	Non-Monetary financial institutions
Administraciones Públicas	-	47 925	47 255	671	General government
Resto del mundo	-	58 991	58 877	114	Rest of the world
AF.4 PRÉSTAMOS.	9.5/20	107 825	65	107 760	AF.4 LOANS
Por instrumentos					By instrument
AF.41 Préstamos a corto plazo	-	2 325	65	2 260	AF.41 Short-term
AF.42 Préstamos a largo plazo	-	105 500	-	105 500	AF.42 Long-term
Por sectores de contrapartida					By counterpart sector
Sociedades no financieras	-	95 522	-	95 522	Non-financial corporations
Instituciones financieras no monetarias	-	65	65	-	Non-Monetary financial institutions
Administraciones públicas	-	548	-	548	General government
Hogares e ISFLSH	-	7 556	-	7 556	Households and NPISH
Resto del mundo	-	4 134	-	4 134	Rest of the world
AF.5 PARTICIPACIONES EN EL CAPITAL Y EN FONDOS DE INVERSIÓN	9.5/21/22	296 570	119 545	177 025	AF.5 EQUITY AND INVESTMENT FUND SHARES
Por instrumentos					By instrument
AF.511 Acciones cotizadas	-	93 213	42 085	51 127	AF.511 Listed shares
AF.512 Acciones no cotizadas	-	81 220	59	81 161	AF.512 Unlisted shares
AF.519 Otras participaciones en el capital	-	44 737	-	44 737	AF.519 Other equity
AF.52 Participaciones en fondos de inversión	9.5/22	77 401	77 401	-	AF.52 Investment fund shares
Por sectores de contrapartida					By counterpart sector
Sociedades no financieras	-	109 593	9 349	100 244	Non-financial corporations
Instituciones financieras monetarias	-	16 923	3 021	13 902	Monetary financial institutions
Instituciones financieras no monetarias	-	26 091	8 354	17 737	Non-Monetary financial institutions
Resto del mundo	-	143 963	98 821	45 142	Rest of the world
AF.7/8 OTROS ACTIVOS	9.5/23	22 256	4 272	17 983	AF.7/8 OTHER ASSETS
Por instrumentos					By instrument
AF.7 Derivados financieros	-	1 154	1 154	-	AF.7 Financial derivatives
AF.89 Otras cuentas. ptes. de cobro excl. créd. com.	-	21 101	3 118	17 983	AF.89 Other accounts receivable excl. trade credits
Por sectores de contrapartida					By counterpart sector
Sociedades no financieras	-	11 552	3 054	8 497	Non-financial corporations
Instituciones financieras monetarias	-	438	64	374	Monetary financial institutions
Instituciones financieras no monetarias	-	539	-75	614	Non-Monetary financial institutions
Hogares e ISFLSH	-	8 497	-	8 497	Households and NPISH
Resto del mundo	-	1 230	1 230	-	Rest of the world

June 2017 data

EUR millions

9.3 Breakdown by financial instrument and counterpart institutional sector

9. NON-MONETARY FINANCIAL INSTITUTIONS (a)
B) Financial balance sheet. Valuation of financial assets and liabilities in accordance with ESA 2010

(a) Excepto Empresas de seguros y fondos de pensiones. Incluye los subsectores del SEC 2010 S.124 a S.127 / Except insurance corporations and pension funds. Includes ESA 2010 sub-sectors S.124 to S.127

(b) Otras instituciones financieras no monetarias comprende los sectores: S.125 Otros intermediarios financieros, excepto empresas de seguros y fondos de pensiones; S.126 Auxiliares financieros y S.127 Instituciones financieras de ámbito limitado y prestamistas de dinero / Other non-monetary financial institutions includes sectors: S.125 Other financial intermediaries, except insurance corporations and pension funds; S.126 Financial auxiliaries and S.127 Captive financial institutions and money lenders

9. INSTITUCIONES FINANCIERAS NO MONETARIAS (a)
B) Balance financiero. Valoración de activos financieros y pasivos según SEC2010

9.3 Detalle por instrumentos financieros
y sectores institucionales de contrapartida

Datos referidos a Junio de 2017

Millones de euros

	Serie en cuadro y columna/ Time series in table and column	Instituciones Financieras no Monetarias/ Non-monetary Financial Institutions	Fondos de inversión no monetarios Investment funds other than money market funds (S124)	Otras Instituciones Financieras no Monetarias Other Non-monetary Financial institutions (S125-S127) (b)	
		A=B+C	B	C	
II. ACTIVOS FINANCIEROS NETOS (=I-III)	9.4/15	-12 447	-2 016	-10 431	II. NET FINANCIAL ASSETS (=I-III)
III. PASIVOS.	9.4/8	875 885	283 566	592 320	III. LIABILITIES
AF.3 VALORES REPRESENTATIVOS DE DEUDA. Por instrumentos	9.5/24	362 868	-	362 868	AF.3 DEBT SECURITIES By instrument
AF.31 Valores a corto plazo	9.5/25	13 557	-	13 557	AF.31 Short-term
AF.32 Valores a largo plazo	9.5/26	349 311	-	349 311	AF.32 Long-term
Por sectores de contrapartida					By counterpart sector
Sociedades no financieras.	-	7 755	-	7 755	Non-financial corporations
Instituciones financieras monetarias	-	187 087	-	187 087	Monetary financial institutions
Instituciones financieras no monetarias	-	18 120	-	18 120	Non-Monetary financial institutions
Administraciones Públicas.	-	2 592	-	2 592	General government
Hogares y ISFLSH	-	-	-	-	Households and NPISH
Resto del mundo	-	147 314	-	147 314	Rest of the world
AF.4 PRÉSTAMOS.	9.5/27	60 631	473	60 158	AF.4 LOANS By instrument
Por instrumentos					By instrument
AF.41 Préstamos a corto plazo.	-	16 564	-	16 564	AF.41 Short-term
AF.42 Préstamos a largo plazo.	-	44 067	473	43 594	AF.42 Long-term
Por sectores de contrapartida					By counterpart sector
Sociedades no financieras.	-	6 013	-	6 013	Non-financial corporations
Instituciones financieras monetarias	-	30 546	473	30 073	Monetary financial institutions
Instituciones financieras no monetarias	-	65	-	65	Non-Monetary financial institutions
Resto del mundo	-	24 006	-	24 006	Rest of the world
AF.5 PARTICIPACIONES EN EL CAPITAL Y EN FONDOS DE INVERSIÓN.	9.5/28/29	442 533	280 132	162 401	AF.5 EQUITY AND INVESTMENT FUND SHARES
Por instrumentos					By instrument
AF.511 Acciones cotizadas	-	29 285	-	29 285	AF.511 Listed shares
AF.512 Acciones no cotizadas.	-	45 225	-	45 225	AF.512 Unlisted shares
AF.519 Otras participaciones en el capital.	-	87 891	-	87 891	AF.519 Other equity
AF.52 Participaciones en fondos de inversión	9.5/29	280 132	280 132	-	AF.52 Investment fund shares
Por sectores de contrapartida					By counterpart sector
Sociedades no financieras	-	79 105	32 084	47 020	Non-financial corporations
Instituciones financieras monetarias	-	31 684	922	30 763	Monetary financial institutions
Instituciones financieras no monetarias	-	27 595	20 007	7 588	Non-Monetary financial institutions
Administraciones Públicas	-	2 943	152	2 791	General government
Hogares y ISFLSH.	-	242 560	222 920	19 640	Households and NPISH
Resto del mundo	-	58 647	4 048	54 599	Rest of the world
AF.7/8 OTROS PASIVOS	9.5/30	9 854	2 961	6 893	AF.7/8 OTHER LIABILITIES By instrument
Por instrumentos					By instrument
AF.7 Derivados financieros	-	-0	-	-0	AF.7 Financial derivatives
AF.89 Otras ctas. ptes. de pago excl. créd. com..	-	9 854	2 961	6 893	AF.89 Other accounts payable excl. trade credits
Por sectores de contrapartida					By counterpart sector
Sociedades no financieras	-	1 004	2 961	-1 957	Non-financial corporations
Instituciones financieras monetarias	-	5 570	-	5 570	Monetary financial institutions
Instituciones financieras no monetarias	-	425	-	425	Non-Monetary financial institutions
Hogares y ISFLSH.	-	2 855	-	2 855	Households and NPISH
Resto del mundo	-	-	-	-	Rest of the world

June 2017 data

EUR millions

9.3 Breakdown by financial instrument and counterpart institutional sector

9. NON-MONETARY FINANCIAL INSTITUTIONS (a)
B) Financial balance sheet. Valuation of financial assets and liabilities in accordance with ESA 2010

(a) Excepto Empresas de seguros y fondos de pensiones. Incluye los subsectores del SEC 2010 S.124 a S.127 / Except insurance corporations and pension funds. Includes ESA 2010 sub-sectors S.124 to S.127

(b) Otras instituciones financieras no monetarias comprende los sectores: S.125 Otros intermediarios financieros, excepto empresas de seguros y fondos de pensiones; S.126 Auxiliares financieros y S.127 Instituciones financieras de ámbito limitado y prestamistas de dinero / Other non-monetary financial institutions includes sectors: S.125 Other financial intermediaries, except insurance corporations and pension funds; S.126 Financial auxiliaries and S.127 Captive financial institutions and money lenders

9. INSTITUCIONES FINANCIERAS NO MONETARIAS (a)
B) Balance financiero.
Valoración de activos financieros y pasivos según SEC 2010

9.4 Activos financieros y pasivos.
Detalle por sectores institucionales de contrapartida

Miles de millones de euros

	Activos financieros							Pasivos							Activos financieros netos (b)
	Total	Sociedades no financieras	Instituciones financieras monetarias	Instituciones financieras no monetarias	Administraciones públicas	Hogares e SFLSH	Resto del mundo	Total	Sociedades no financieras	Instituciones financieras monetarias	Instituciones financieras no monetarias	Administraciones públicas	Hogares e SFLSH	Resto del mundo	
	1=2 a 7	2	3	4	5	6	7	8=9 a 14	9	10	11	12	13	14	15= 1-8
08	1 056	127	662	37	24	30	175	1 043	105	392	51	3	133	359	13
09	1 111	150	682	40	27	31	181	1 087	114	435	53	5	147	333	23
10	1 117	166	689	33	33	27	169	1 066	129	462	49	5	132	289	51
11	1 002	144	640	29	42	15	132	952	97	415	44	4	122	271	50
12	891	176	531	26	39	13	105	870	80	374	43	4	115	254	21
13	809	181	456	27	53	11	80	825	74	326	40	8	141	236	-16
14	851	190	441	31	59	11	118	892	73	307	50	7	193	261	-41
14 III	845	193	439	31	59	11	111	876	68	293	51	7	190	267	-31
14 IV	851	190	441	31	59	11	118	892	73	307	50	7	193	261	-41
15 I	883	202	434	33	58	11	145	921	85	300	51	7	216	262	-38
15 II	878	205	411	34	51	17	160	896	88	288	50	7	216	248	-19
15 III	875	211	398	34	46	18	168	878	83	282	50	7	209	248	-4
15 IV	857	205	384	33	46	17	171	888	92	275	49	6	219	247	-31
16 I	841	199	383	32	45	17	165	864	88	268	48	6	212	241	-23
16 II	838	200	373	32	46	17	170	860	90	264	48	6	213	241	-23
16 III	848	204	367	32	50	16	179	867	92	265	48	5	220	236	-20
16 IV	856	206	365	30	53	16	186	867	93	260	46	5	229	232	-11
17 I	862	214	353	31	50	16	198	874	95	258	46	5	240	230	-12
17 II	863	220	337	31	48	16	211	876	94	255	46	6	245	230	-12

(a) Excepto Empresas de seguros y fondos de pensiones. Incluye los subsectores S.124 a S.127 del SEC 2010
(b) No se incluyen los activos inmobiliarios.

9. INSTITUCIONES FINANCIERAS NO MONETARIAS (a)
B) Balance financiero.
Valoración de activos financieros y pasivos según SEC 2010

9.5. Activos financieros y pasivos.
Detalle por instrumentos

Miles de millones de euros

	Activos financieros								Pasivos						
	Efectivo y depósitos	Valores representativos de deuda			Préstamos	Participaciones en el capital	Participaciones en fondos de inversión	Otros activos	Valores representativos de deuda			Préstamos	Participaciones en el capital	Participaciones en fondos de inversión	Otros pasivos
		Total	A corto plazo	A largo plazo					Total	A corto plazo	A largo plazo				
16	17= 18+19	18	19	20	21	22	23	24= 25+26	25	26	27	28	29	30	
08	626	106	28	78	66	235	11	12	594	15	579	56	203	182	7
09	639	116	19	97	79	253	11	13	613	21	592	73	204	191	7
10	651	93	9	84	82	259	8	24	586	14	571	109	192	169	9
11	599	94	6	89	80	207	7	15	517	6	512	109	162	153	12
12	497	86	4	83	112	179	4	13	475	16	459	107	134	146	8
13	428	95	5	90	116	134	22	14	436	18	418	101	98	182	8
14	405	115	6	109	111	167	37	16	444	21	423	95	120	226	7
14 III	399	112	5	107	113	173	31	17	438	19	419	90	117	221	10
14 IV	405	115	6	109	111	167	37	16	444	21	423	95	120	226	7
15 I	399	120	7	112	111	188	47	18	430	19	412	94	136	250	11
15 II	383	111	7	104	113	195	57	19	412	15	397	84	139	251	11
15 III	373	107	6	101	115	201	58	21	399	17	382	84	141	245	9
15 IV	359	108	7	101	111	198	61	20	396	18	379	79	154	251	8
16 I	360	104	6	98	105	192	59	20	389	19	370	72	149	245	9
16 II	354	108	7	101	107	188	60	21	384	20	364	73	149	246	9
16 III	347	115	7	107	107	196	63	21	384	18	366	68	152	255	8
16 IV	343	119	7	111	106	202	66	20	374	10	364	65	156	263	8
17 I	330	119	9	110	111	210	71	22	367	13	354	63	161	274	9
17 II	315	122	9	113	108	219	77	22	363	14	349	61	162	280	10

(a) Excepto Empresas de seguros y fondos de pensiones. Incluye los subsectores S.124 a S.127 del SEC 2010

9. FONDOS DE INVERSIÓN
C) Fondos de inversión en valores mobiliarios

9.10 Patrimonio y rentabilidades: detalle por vocación

■ Serie representada gráficamente.

Millones de euros y porcentajes

	Total				FMM (a)				IIC renta fija (b)				IIC renta variable (c)				Otros fondos (d)
	Patrimonio	Variación mensual	De la cual		Patrimonio	Variación mensual	De la cual		Patrimonio	Variación mensual	De la cual		Patrimonio	Variación mensual	De la cual		
			Suscripción neta	Rentabilidad últimos 12 meses			Suscripción neta	Rentabilidad últimos 12 meses			Suscripción neta	Rentabilidad últimos 12 meses			Suscripción neta	Rentabilidad últimos 12 meses	
1	2	3	4	5	6	7	8	9	10	11	12	13	14	15	16	17	
11	123 947	-8 974	-6 339	0,0	8 036	-122	-674	1,9	96 806	-6 651	-5 829	1,7	14 000	-2 865	-647	-10,2	5 105
12	116 074	-7 872	-9 688	5,3	6 983	-1 052	-1 514	2,1	89 667	-7 139	-7 595	4,5	15 065	1 065	-664	11,1	4 359
13	135 045	18 971	13 883	6,9	8 421	1 438	1 354	1,3	98 302	8 635	7 215	3,8	23 794	8 729	4 462	21,4	4 528
14	167 537	32 492	28 601	3,3	7 299	-1 122	-563	0,6	119 113	20 811	18 226	3,1	34 238	10 444	9 467	5,1	6 886
15	192 242	24 704	25 408	1,4	8 320	1 021	-154	0,0	123 499	4 386	7 747	0,4	47 739	13 501	12 134	3,5	12 683
16	200 551	8 309	7 150	1,1	9 722	1 402	1 515	-0,1	127 256	3 757	6 592	0,5	42 655	-5 084	-1 373	2,8	20 917
16 Jul	191 791	2 544	763	-2,2	9 181	-89	-79	-0,0	123 407	50	1 000	-0,5	39 217	-1 213	-197	-7,2	19 986
16 Ago	192 715	924	478	0,2	9 167	-13	-17	-0,0	123 979	572	428	0,6	39 497	281	47	-1,1	20 071
16 Sep	194 147	1 432	1 782	1,5	9 211	44	36	-0,0	125 197	1 218	1 510	1,1	39 671	174	201	2,6	20 068
16 Oct	195 955	1 807	1 936	-0,8	9 301	90	117	-0,0	126 467	1 270	1 590	-0,1	40 113	442	197	-3,0	20 073
16 Nov	196 826	871	977	-1,7	9 499	198	297	-0,1	126 321	-146	223	-0,9	40 575	461	244	-4,1	20 431
16 Dic	200 551	3 725	1 021	1,1	9 722	223	211	-0,1	127 256	935	207	0,5	42 655	2 081	463	2,8	20 917
17 Ene	201 931	1 380	1 773	2,9	9 860	138	144	-0,0	127 064	-192	329	0,7	43 615	960	963	8,7	21 391
17 Feb	206 066	4 135	11	1,5	9 916	56	21	2,2	126 923	-141	41	3,1	46 336	2 721	-78	-7,5	22 891
17 Mar	209 618	3 552	2 168	4,5	9 146	-770	-764	-0,1	127 064	141	-22	1,1	48 674	2 337	1 310	13,0	24 735
17 Abr	211 493	1 875	1 281	5,0	9 185	39	44	-	126 344	-720	-576	1,0	50 093	1 419	1 017	13,0	25 871
17 May	214 535	3 043	2 475	4,0	8 953	-232	-232	-	126 185	-159	-293	1,0	51 627	1 534	1 253	12,0	27 770
17 Jun	215 487	951	2 029	4,9	8 529	-425	-421	-0,2	126 091	-94	164	0,9	51 822	196	869	14,5	29 045
17 Jul	217 393	1 906	1 443	4,0	8 472	-56	-59	-	126 185	94	-228	1,0	52 922	1 100	1 009	11,0	29 813
17 Ago	217 535	142	785	3,0	8 310	-163	-152	-	125 425	-761	-117	-	53 099	177	559	9,0	30 701
17 Sep	219 853	2 317	673	4,0	8 020	-290	-200	-	125 440	15	-374	1,0	54 953	1 854	821	11,0	31 440
17 Oct	223 065	3 213	1 537	5,0	7 774	-245	-227	-	125 763	323	-180	1,0	56 557	1 603	806	13,0	32 972

PATRIMONIO

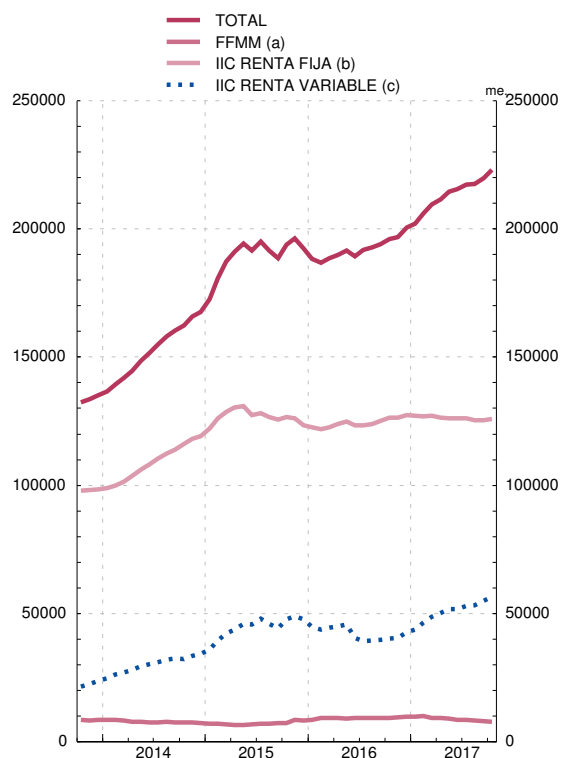

RENTABILIDAD ÚLTIMOS DOCE MESES

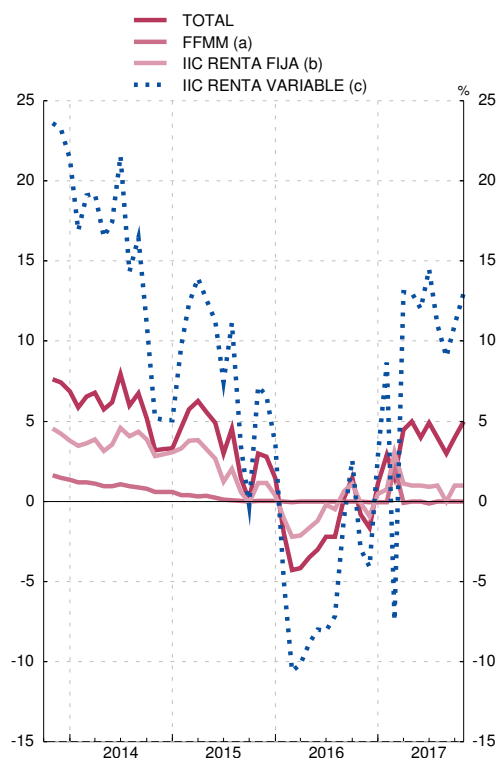

FUENTES: CNMV e Inverco.

a) Hasta diciembre de 2007 se refiere a FIAMM y desde enero de 2008 a la nueva categoría FMM.

b) Incluye FIM renta fija a corto y largo en euros e internacional, renta fija mixta en euros e internacional y fondos garantizados.

c) Incluye FIM renta variable y variable mixta en euros, nacional e internacional.

d) Fondos globales.

9. INSTITUCIONES FINANCIERAS NO MONETARIAS (a)
C) Fondos de inversión no monetarios (b)
Balance financiero. Valoración de activos financieros y pasivos según SEC 2010

9.11 Activos financieros y pasivos por instrumentos

Millones de euros

	Activos financieros							Pasivos				Activos financieros netos 12=1-8
	Total	Depósitos (c)	Valores representativos de deuda	Préstamos (c)	Participaciones en el capital	Participaciones en fondos de inversión	Otros activos	Total	Préstamos	Participaciones en fondos de inversión	Otros pasivos	
	1=2a7	2	3	4	5	6	7	8=9 a 11	9	10	11	
08	175 733	46 870	93 829	1 398	20 157	10 648	2 832	183 601	500	181 842	1 260	-7 868
09	185 852	39 540	104 304	1 181	27 561	10 604	2 663	192 343	610	190 522	1 210	-6 490
10	164 216	33 190	88 131	528	31 855	8 494	2 018	171 149	639	169 355	1 156	-6 934
11	148 500	25 471	89 178	367	25 595	6 585	1 305	153 873	520	152 519	834	-5 374
12	142 573	25 563	82 218	244	28 605	4 189	1 754	147 711	525	146 327	859	-5 139
13	177 770	36 805	92 769	229	23 247	21 994	2 725	183 640	853	181 608	1 179	-5 870
14	225 513	41 368	113 828	120	29 581	37 327	3 290	227 392	447	225 583	1 363	-1 879
14 III	220 151	44 501	110 246	147	29 727	31 334	4 195	224 080	632	221 373	2 075	-3 929
14 IV	225 513	41 368	113 828	120	29 581	37 327	3 290	227 392	447	225 583	1 363	-1 879
15 I	250 889	44 791	118 332	156	35 376	46 820	5 414	252 982	440	249 817	2 725	-2 093
15 II	252 048	44 005	109 617	199	35 524	57 215	5 488	254 333	447	251 426	2 460	-2 285
15 III	245 207	43 933	104 867	244	34 151	57 910	4 102	247 180	508	245 071	1 601	-1 973
15 IV	250 364	42 964	106 049	279	36 484	61 088	3 499	252 311	520	250 527	1 264	-1 947
16 I	244 780	46 405	102 018	211	33 999	58 772	3 375	246 724	531	244 677	1 517	-1 944
16 II	246 379	44 003	105 582	168	32 927	59 700	3 998	248 375	550	245 961	1 864	-1 996
16 III	255 366	42 024	112 421	123	34 045	63 238	3 515	257 299	535	255 174	1 591	-1 934
16 IV	263 640	41 397	116 555	31	36 546	65 667	3 444	265 642	513	263 337	1 793	-2 002
17 I	275 130	41 096	117 236	92	41 414	70 946	4 346	276 981	492	274 020	2 468	-1 851
17 II	281 549	37 299	120 367	65	42 144	77 401	4 272	283 566	473	280 132	2 961	-2 016

(a) Excepto Empresas de seguros y fondos de pensiones

(b) Subsector S.124 del SEC 2010

(c) Incluye adquisiciones temporales de activos

9. INSTITUCIONES FINANCIERAS NO MONETARIAS (a)
C) Fondos de inversión no monetarios (b)
Balance financiero. Valoración de activos financieros y pasivos según SEC 2010

9.12 Activos financieros frente a Sociedades no financieras y Administraciones Públicas

Millones de euros

	Sociedades no financieras						Administraciones Públicas							
	Total 1=2+5+6	Valores representativos de deuda			Acciones y otras participaciones 5	Otros activos 6	Total 7=8+11+14	Valores representativos de deuda						
		Total 2=3+4	A corto plazo 3	A largo plazo 4				Administración central			Comunidades autónomas			Corporaciones locales 14
								Total 8=9+10	A corto plazo 9	A largo plazo 10	Total 11=12+13	A corto plazo 12	A largo plazo 13	
08	7 508	1 913	1 477	436	4 934	661	13 600	12 282	4 052	8 230	1 292	442	850	25
09	8 415	1 858	1 371	487	5 404	1 153	17 193	13 532	2 163	11 369	3 639	439	3 199	22
10	6 421	709	126	583	4 780	932	25 779	22 315	2 467	19 848	3 445	65	3 380	20
11	5 001	466	104	361	3 839	696	36 055	32 074	1 673	30 400	3 964	323	3 641	17
12	5 061	419	90	329	3 669	973	37 255	33 145	1 937	31 209	4 101	96	4 004	9
13	7 599	851	529	321	5 310	1 439	51 856	47 195	2 634	44 561	4 655	18	4 637	6
14	11 094	1 333	710	624	7 581	2 179	57 671	50 963	2 241	48 723	6 708	24	6 683	-
14 III	11 796	1 511	897	615	7 548	2 736	57 772	51 404	1 536	49 868	6 353	8	6 345	15
14 IV	11 094	1 333	710	624	7 581	2 179	57 671	50 963	2 241	48 723	6 708	24	6 683	-
15 I	13 800	1 610	721	889	8 765	3 425	56 360	49 506	2 313	47 193	6 848	8	6 840	7
15 II	14 162	1 570	651	920	8 746	3 845	49 380	43 118	2 397	40 722	6 256	23	6 233	5
15 III	12 948	1 502	572	930	8 318	3 127	44 691	38 950	1 866	37 085	5 736	75	5 661	5
15 IV	12 830	1 546	515	1 031	8 692	2 592	44 545	38 856	1 618	37 238	5 685	53	5 632	3
16 I	12 150	1 423	415	1 008	7 957	2 770	43 449	37 738	1 314	36 424	5 708	97	5 612	3
16 II	12 449	1 461	327	1 134	7 611	3 377	44 322	39 022	1 523	37 499	5 296	70	5 227	3
16 III	12 161	1 556	455	1 102	7 859	2 746	48 621	43 117	1 715	41 402	5 500	106	5 395	3
16 IV	12 361	1 817	625	1 193	8 119	2 424	51 044	45 800	1 967	43 833	5 241	95	5 146	3
17 I	14 368	2 102	747	1 356	9 154	3 111	48 995	44 404	2 473	41 931	4 587	76	4 510	5
17 II	14 620	2 217	784	1 433	9 349	3 054	47 255	42 717	2 734	39 983	4 534	109	4 425	5

(a) Excepto Empresas de seguros y fondos de pensiones

(b) Subsector S.124 del SEC 2010

9. INSTITUCIONES FINANCIERAS NO MONETARIAS (a)
C) Fondos de inversión no monetarios (b)
Balance financiero. Valoración de activos financieros y pasivos según SEC 2010

9.13 Activos financieros frente a Instituciones financieras y resto del mundo

Millones de euros

	Instituciones financieras									Resto del mundo					
	Total 1=2+3 +6 a 9	Depósitos (c)	Valores representa- tivos de deuda			Préstamos (c)	Parti- cipa- ciones en el capital	Parti- cipa- ciones en fon- dos de inver- sión	Otros activos	Total 10=11 a 15	Depó- sitos	Valores represen- tativos de deuda	Parti- cipa- ciones en el capital (d)	Parti- cipa- ciones en fon- dos de inver- sión	Otros activos
			Total 3=4+5	A corto plazo	A largo plazo										
08	93 320	46 752	32 806	12 325	20 481	1 398	1 486	10 648	230	61 306	118	45 511	13 737	-	1 940
09	89 503	38 059	38 256	9 546	28 709	1 181	1 731	10 604	-328	70 742	1 481	46 998	20 426	-	1 838
10	76 385	32 741	33 440	2 866	30 574	528	1 373	8 494	-191	55 631	449	28 202	25 703	-	1 277
11	69 052	24 814	36 370	1 502	34 867	367	1 189	6 585	-272	38 393	657	16 288	20 567	-	882
12	63 779	24 812	33 530	364	33 166	244	1 150	4 189	-146	36 477	751	11 013	23 786	-	927
13	73 024	35 863	28 888	618	28 270	229	1 941	5 969	135	45 290	942	11 174	15 996	16 025	1 152
14	77 486	40 968	25 571	1 454	24 117	120	2 898	7 882	49	79 262	400	29 252	19 102	29 446	1 062
14 III	81 781	43 535	27 692	1 034	26 658	147	2 958	7 382	66	68 802	967	23 270	19 220	23 952	1 393
14 IV	77 486	40 968	25 571	1 454	24 117	120	2 898	7 882	49	79 262	400	29 252	19 102	29 446	1 062
15 I	78 956	44 302	22 649	1 344	21 305	156	3 381	8 445	22	101 772	489	37 712	23 229	38 374	1 967
15 II	74 451	43 203	18 975	1 088	17 887	199	3 170	8 947	-42	114 055	803	39 692	23 608	48 268	1 685
15 III	73 527	43 714	17 882	1 194	16 688	244	2 594	9 068	26	114 041	219	40 792	23 239	48 842	949
15 IV	70 486	42 778	17 681	2 031	15 650	279	2 395	7 353	9	122 493	186	42 278	25 396	53 735	898
16 I	71 123	46 224	15 445	2 260	13 185	211	2 038	7 256	-51	118 058	181	41 701	24 004	51 516	656
16 II	68 029	43 759	15 291	2 760	12 531	168	1 755	7 166	-42	121 579	244	44 507	23 561	52 535	731
16 III	66 382	41 896	14 984	2 703	12 281	123	1 902	7 459	18	128 202	128	47 259	24 285	55 779	751
16 IV	65 399	41 084	13 879	2 179	11 700	31	2 383	8 074	-52	134 837	313	49 814	26 044	57 593	1 072
17 I	64 963	40 922	12 697	1 946	10 751	92	2 855	8 459	-62	146 805	174	53 442	29 405	62 487	1 297
17 II	60 626	37 178	12 019	1 145	10 873	65	2 764	8 612	-12	159 048	120	58 877	30 031	68 789	1 230

(a) Excepto Empresas de seguros y fondos de pensiones

(b) Subsector S.124 del SEC 2010

(c) Incluye adquisiciones temporales de activos

(d) Hasta 2012 incluye las participaciones en Fondos de inversión

9. INSTITUCIONES FINANCIERAS NO MONETARIAS (a)
C) Fondos de inversión no monetarios (b)
Balance financiero. Valoración de activos financieros y pasivos según SEC 2010

9.14 Pasivos por sectores institucionales de contrapartida

Millones de euros

	Total 1=2+3+9	Préstamos frente a instituciones financieras	Participaciones en Fondos de inversión						Otros pasivos frente a Sociedades no finan- cieras
			Total 3=4 a 8	Sociedades no finan- cieras	Institu- ciones financieras	Administra- ciones públicas	Hogares e ISFLSH	Resto del mundo	
	2		4	5	6	7	8	9	
08	183 601	500	181 842	23 343	26 215	-	125 812	6 471	1 260
09	192 343	610	190 522	25 755	21 223	500	139 465	3 579	1 210
10	171 149	639	169 355	23 045	18 434	398	124 564	2 915	1 156
11	153 873	520	152 519	17 589	17 615	310	114 797	2 208	834
12	147 711	525	146 327	16 441	14 953	289	112 261	2 383	859
13	183 640	853	181 608	22 582	17 913	346	138 206	2 562	1 179
14	227 392	447	225 583	29 950	18 191	607	173 458	3 376	1 363
14 III	224 080	632	221 373	29 142	21 048	481	167 346	3 357	2 075
14 IV	227 392	447	225 583	29 950	18 191	607	173 458	3 376	1 363
15 I	252 982	440	249 817	31 054	20 167	448	194 462	3 687	2 725
15 II	254 333	447	251 426	30 391	20 576	329	196 342	3 789	2 460
15 III	247 180	508	245 071	29 986	19 961	309	191 453	3 362	1 601
15 IV	252 311	520	250 527	29 973	18 454	287	198 306	3 507	1 264
16 I	246 724	531	244 677	29 084	18 326	275	193 330	3 662	1 517
16 II	248 375	550	245 961	28 958	18 220	178	195 056	3 549	1 864
16 III	257 299	535	255 174	30 009	18 774	177	202 653	3 561	1 591
16 IV	265 642	513	263 337	30 277	19 871	154	209 381	3 654	1 793
17 I	276 981	492	274 020	31 494	20 534	147	218 073	3 771	2 468
17 II	283 566	473	280 132	32 084	20 928	152	222 920	4 048	2 961

(a) Excepto Empresas de seguros y fondos de pensiones

(b) Subsector S.124 del SEC 2010

9. INSTITUCIONES FINANCIERAS NO MONETARIAS (a)
C) Fondos de inversión no monetarios (b)
Contribución al Balance agregado de la zona del euro (c)

9.15 Participaciones emitidas: detalle por tipología de fondos según vocación

Millones de euros

	Total 1=2 a 7	Fondos según vocación					
		Renta fija 2	Renta variable 3	Fondos mixtos 4	Inmobiliarios 5	De inversión libre 6	Otros 7
10	169 355	95 917	13 521	10 789	6 437	1 362	41 329
11	152 519	90 329	11 097	8 125	4 807	1 232	36 929
12	146 316	84 073	11 885	8 679	4 486	1 352	35 840
13	181 608	89 071	17 325	14 660	4 536	1 341	54 675
14	225 573	93 184	20 783	37 932	1 226	1 720	70 726
14 IV	225 573	93 184	20 783	37 932	1 226	1 720	70 726
15 I	249 817	92 652	25 218	51 375	1 227	1 697	77 647
II	251 426	82 799	25 796	63 070	1 107	1 952	76 702
III	245 071	79 165	24 193	63 642	1 141	1 999	74 931
IV	250 527	78 748	26 457	65 859	1 123	2 046	76 294
16 I	244 677	80 212	24 418	62 366	1 118	2 082	74 480
II	245 961	82 739	23 172	57 665	1 106	1 959	79 320
III	255 174	85 059	24 057	55 348	1 091	1 854	87 765
IV	263 337	86 703	26 331	56 509	1 085	2 080	90 628
17 I	274 021	85 316	30 500	59 777	1 083	2 162	95 185
II	280 132	83 851	31 989	61 767	1 083	2 146	99 297
III	285 674	82 545	34 155	63 579	1 089	2 467	101 839

(a) Excepto Empresas de seguros y fondos de pensiones

(b) Subsector S.124 del SEC 2010

(c) Información publicada en ECB. <https://www.ecb.europa.eu/stats/money/funds/html/index.en.html>. Esta información se obtiene a partir de la información completa del 95% de los Fondos, elevando al total con la información parcial suministrada por el resto de Fondos

9. INSTITUCIONES FINANCIERAS NO MONETARIAS (a)
C) Fondos de inversión no monetarios (b)
Contribución al Balance agregado de la zona del euro (c)

9.16 Operaciones financieras

Millones de euros

	Total 1=2 a 8= =9 a 12	Activos						Pasivos				
		Depósitos y préstamos 2	Valores representativos de deuda 3	Participaciones en el capital 4	Participaciones en fondos de inversión 5	Derivados financieros 6	Activos no financieros 7	Otros activos 8	Préstamos 9	Participaciones en fondos de inversión 10	Derivados financieros 11	Otros pasivos 12
10	-3 057	-6 591	-10 214	67	2 203	11 635	7	-162	29	-14 851	11 686	79
11	-1 224	-6 989	1 055	-240	-3 137	9 800	-1 479	-234	-124	-9 835	9 123	-388
12	-7 757	-2 209	-9 135	-659	-1 901	6 150	-61	58	14	-14 857	6 930	155
13	20 901	6 469	5 629	2 952	3 869	6 947	-680	-4 284	-105	22 188	-1 491	309
14	43 031	4 209	17 060	5 834	13 490	8 073	-3 672	-1 962	-354	35 587	7 562	237
14 IV	4 061	-3 381	3 996	455	5 441	3 316	-3 059	-2 708	-174	4 106	603	-475
15 I	21 586	4 726	3 019	595	7 325	6 612	-1 436	746	-25	13 005	7 202	1 404
II	9 292	-1 440	-5 258	1 937	11 244	2 275	-134	669	-19	6 971	2 686	-345
III	1 547	-608	-4 797	2 153	2 628	2 758	96	-683	49	-153	2 637	-986
IV	2 353	-2 237	765	660	934	2 570	-10	-329	-12	-989	3 566	-212
16 I	-3 784	40	-4 800	-532	-1 165	2 748	-115	41	-26	-2 406	-1 447	95
II	3 533	-3 137	3 229	170	39	2 608	-56	680	-17	1 435	2 020	95
III	5 289	-1 458	2 939	-666	2 207	2 805	-25	-512	10	5 784	-289	-217
IV	5 454	-829	2 893	-112	1 073	2 623	-11	-184	8	4 809	314	323
17 I	4 986	-496	-681	620	3 271	1 656	-16	632	17	3 649	558	762
II	8 523	-3 892	2 945	1 986	6 705	912	-54	-80	2	5 960	2 148	412
III	4 765	-2 906	-225	1 151	4 714	2 064	-22	-11	24	3 685	1 740	-685

(a) Excepto Empresas de seguros y fondos de pensiones

(b) Subsector S.124 del SEC 2010

(c) Información publicada en ECB. <https://www.ecb.europa.eu/stats/money/funds/html/index.en.html>. Esta información se obtiene a partir de la información completa del 95% de los Fondos, elevando al total con la información parcial suministrada por el resto de Fondos

9. INSTITUCIONES FINANCIERAS NO MONETARIAS (a)

9.21 Activos financieros y pasivos

D) Otras instituciones financieras no monetarias (b)

Balance financiero. Valoración de activos financieros y pasivos según SEC 2010

Millones de euros

	Activos						Pasivos					Activos financieros netos (c)
	Total	Depósitos	Valores representativos de deuda	Préstamos	Participaciones en el capital y en fondos de inversión	Otros activos	Total	Valores representativos de deuda	Préstamos	Participaciones en el capital	Otros pasivos	
	1=2 a 6	2	3	4	5	6	7=8 a 11	8	9	10	11	12=1-7
08	880 039	579 020	12 304	64 457	215 197	9 061	859 454	594 127	55 784	203 329	6 215	20 585
09	925 079	599 528	11 853	77 678	225 521	10 499	895 151	613 361	72 398	203 756	5 637	29 927
10	952 897	618 194	5 221	81 116	226 785	21 581	894 529	585 512	108 703	192 234	8 081	58 368
11	853 435	573 706	5 147	79 484	181 708	13 391	798 320	517 395	108 494	161 619	10 813	55 115
12	748 370	471 341	4 078	111 735	150 076	11 139	722 255	475 343	106 317	133 789	6 806	26 115
13	631 164	390 758	1 920	115 952	110 761	11 774	641 013	436 027	100 137	98 081	6 768	-9 849
14	625 813	363 604	1 379	110 740	137 459	12 631	664 461	444 279	94 375	120 378	5 429	-38 648
14 III	624 939	354 538	1 393	112 938	143 129	12 942	652 051	437 634	89 587	117 372	7 458	-27 111
14 IV	625 813	363 604	1 379	110 740	137 459	12 631	664 461	444 279	94 375	120 378	5 429	-38 648
15 I	631 661	353 798	1 545	110 746	152 958	12 613	667 937	430 492	93 964	135 625	7 856	-36 276
15 II	625 781	338 780	1 631	112 678	159 121	13 571	642 162	411 717	83 477	138 873	8 094	-16 380
15 III	629 474	328 629	1 727	115 014	166 906	17 198	631 310	398 861	83 752	141 057	7 640	-1 836
15 IV	606 375	315 673	1 983	110 754	161 412	16 553	635 459	396 127	78 516	153 812	7 004	-29 084
16 I	595 872	313 957	1 954	105 156	157 777	17 027	616 805	388 845	71 371	149 493	7 096	-20 934
16 II	591 312	309 980	2 053	107 315	154 674	17 290	611 913	383 872	72 253	148 660	7 127	-20 601
16 III	592 223	304 616	2 257	106 389	161 949	17 012	609 976	383 868	67 472	151 944	6 692	-17 754
16 IV	592 115	301 418	2 242	105 974	165 510	16 970	601 216	373 665	64 855	156 447	6 249	-9 101
17 I	587 040	288 815	1 912	110 659	168 138	17 516	597 027	366 601	62 630	161 209	6 588	-9 987
17 II	581 889	277 330	1 790	107 760	177 025	17 983	592 320	362 868	60 158	162 401	6 893	-10 431

(a) Excepto Empresas de seguros y fondos de pensiones.

(b) Se compone de: Otros intermediarios financieros, Auxiliares financieros e Instituciones financieras con actividad limitada y prestamistas de dinero (subsectores S.125 a S.127 del SEC 2010)

(c) Al tratarse de activos financieros, no se incluyen los activos inmobiliarios de SAREB, SOCIMIS e Instituciones de inversión colectiva en inmuebles, así como los activos inmobiliarios del resto de entidades que componen el agregado Instituciones financieras no monetarias, excepto empresas de seguro y fondos de pensiones

9. INSTITUCIONES FINANCIERAS NO MONETARIAS (a)

9.22 Activos financieros frente a Sociedades no financieras y Administraciones públicas

D) Otras instituciones financieras no monetarias (b)

Balance financiero. Valoración de activos financieros y pasivos según SEC 2010

Millones de euros

	Sociedades no financieras							Administraciones públicas					
	Total	Valores representativos de deuda			Préstamos	Participaciones en el capital	Otros activos	Total	Valores representativos de deuda			Préstamos	Participaciones en el capital
		Total	A corto plazo	A largo plazo					Total	del cual Administración central			
1=2+5+6+7	2=3+4	3	4	5	6	7	8=9+12+13	9	10	11	12	13	
08	119 741	1 222	42	1 180	31 146	85 029	2 344	10 343	8 516	2 967	5 549	1 827	-
09	141 913	1 227	9	1 218	45 418	91 542	3 725	9 877	5 917	1 746	4 171	1 710	2 250
10	160 042	804	-	804	55 271	95 772	8 195	7 557	3 697	998	2 699	1 609	2 250
11	139 315	2 716	-	2 716	60 977	71 398	4 224	5 687	1 850	479	1 371	1 587	2 250
12	171 238	1 083	-	1 083	94 771	71 663	3 721	1 959	795	28	767	1 164	-
13	173 003	926	1	924	103 422	64 101	4 553	1 467	652	33	619	815	-
14	179 192	248	2	246	99 685	73 992	5 267	1 482	764	120	644	718	-
14 III	181 329	271	2	269	101 003	74 931	5 124	1 502	769	85	684	733	-
14 IV	179 192	248	2	246	99 685	73 992	5 267	1 482	764	120	644	718	-
15 I	188 052	382	1	381	99 374	83 147	5 150	1 520	801	120	681	719	-
15 II	190 941	492	1	491	97 022	87 908	5 519	1 317	794	121	673	523	-
15 III	197 554	620	1	619	97 183	92 262	7 489	1 265	757	121	636	508	-
15 IV	192 436	751	1	751	97 005	87 177	7 503	1 425	876	241	636	549	-
16 I	186 503	708	1	706	92 041	86 050	7 705	1 468	920	217	703	548	-
16 II	187 198	712	0	711	92 854	85 854	7 779	1 558	1 009	162	847	549	-
16 III	191 837	763	1	762	91 978	91 270	7 826	1 649	1 111	162	949	538	-
16 IV	193 866	760	0	760	93 798	91 248	8 060	1 615	1 081	46	1 034	534	-
17 I	199 915	764	1	763	97 536	93 435	8 181	1 286	761	74	687	525	-
17 II	204 992	728	1	727	95 522	100 244	8 497	1 218	671	23	648	548	-

(a) Excepto Empresas de seguros y fondos de pensiones

(b) Se compone de: Otros intermediarios financieros, Auxiliares financieros e Instituciones financieras con actividad limitada y prestamistas de dinero (subsectores S.125 a S.127 del SEC 2010)

9. INSTITUCIONES FINANCIERAS NO MONETARIAS (a)
D) Otras instituciones financieras no monetarias (b)
Balance financiero. Valoración de activos financieros y pasivos según SEC 2010

9.23 Activos financieros frente a Instituciones financieras y resto del mundo

Millones de euros

	Instituciones financieras					Resto del mundo			
	Total	Depósitos (c)	Valores representativos de deuda	Participaciones en el capital	Otros activos	Total	del cual:		
							Valores representativos de deuda	Préstamos	Participaciones en el capital
1=2 a 5	2	3	4	5	6	7	8	9	
08	606 042	579 020	1 992	20 330	4 700	113 829	574	3 417	109 838
09	632 481	599 528	4 412	25 494	3 048	110 110	297	3 579	106 235
10	645 143	618 194	418	21 339	5 191	113 162	301	5 437	107 424
11	600 180	573 706	372	21 160	4 942	93 147	209	6 038	86 900
12	493 430	471 341	334	18 058	3 696	68 406	1 866	6 185	60 356
13	410 513	389 429	231	18 187	2 667	34 712	111	4 800	28 472
14	395 098	359 583	307	33 111	2 096	38 741	60	4 303	30 356
14 III	388 238	350 478	305	34 763	2 693	42 652	49	5 108	33 435
14 IV	395 098	359 583	307	33 111	2 096	38 741	60	4 303	30 356
15 I	388 017	349 548	284	35 870	2 314	43 030	77	4 761	33 941
15 II	370 308	333 052	246	34 477	2 533	46 231	99	3 667	36 737
15 III	358 150	323 448	239	32 244	2 219	54 445	111	6 753	42 400
15 IV	346 907	311 649	243	33 468	1 547	48 302	112	3 399	40 766
16 I	343 873	310 523	208	31 525	1 617	46 907	119	3 152	40 203
16 II	336 696	306 494	201	28 269	1 732	48 419	132	4 250	40 551
16 III	331 931	301 267	255	29 051	1 359	50 350	129	5 244	41 629
16 IV	329 414	298 457	272	29 834	851	50 965	129	3 446	44 428
17 I	318 580	286 025	273	31 129	1 155	51 067	114	4 587	43 575
17 II	307 495	274 590	277	31 639	989	52 131	114	4 134	45 142

(a) Excepto Empresas de seguros y fondos de pensiones

(b) Se compone de: Otros intermediarios financieros, Auxiliares financieros e Instituciones financieras con actividad limitada y prestamistas de dinero (subsectores S.125 a S.127 del SEC 2010)

(c) Incluye operaciones temporales de activos

9. INSTITUCIONES FINANCIERAS NO MONETARIAS (a)
D) Otras instituciones financieras no monetarias (b)
Balance financiero. Valoración de activos financieros y pasivos según SEC 2010

9.24 Pasivos por sectores institucionales de contrapartida

Miles de millones de euros

	Valores representativos de deuda						Préstamos				Participaciones en el capital					
	Total	Sociedades no financieras	Instituciones financieras	Administraciones públicas	Hogares e ISFLSH	Resto del mundo	Total	Sociedades no financieras	Instituciones financieras	Resto del mundo	Total	Sociedades no financieras	Instituciones financieras	Administraciones públicas	Hogares e ISFLSH	Resto del mundo
1=2 a 6	2	3	4	5	6	7=8 a 10	8	9	10	11=12 a 16	12	13	14	15	16	
08	594,1	1,8	271,0	1,5	4,8	315,0	55,8	7,5	41,7	6,5	203,3	72,3	97,4	1,9	0,3	31,4
09	613,4	0,4	311,7	3,0	4,8	293,5	72,4	8,4	57,7	6,3	203,8	77,0	95,0	1,7	0,5	29,5
10	585,5	8,6	312,9	3,0	4,6	256,3	108,7	11,1	92,6	5,0	192,2	84,1	80,9	1,8	0,6	24,8
11	517,4	10,6	278,2	1,5	4,6	222,6	108,5	10,1	90,3	8,1	161,6	59,5	61,9	2,1	0,2	37,8
12	475,3	17,5	247,5	1,3	-	209,1	106,3	8,2	87,5	10,7	133,8	42,1	56,8	2,5	0,0	32,3
13	436,0	21,6	229,4	4,7	-	180,3	100,1	5,1	67,1	27,9	98,1	22,8	46,8	2,8	0,0	25,6
14	444,3	23,3	230,0	3,9	-	187,1	94,4	5,2	59,7	29,6	120,4	14,0	45,0	2,4	17,5	41,5
14 III	437,6	24,2	219,1	4,0	-	190,4	89,6	5,2	54,0	30,4	117,4	7,4	45,4	2,4	19,4	42,8
14 IV	444,3	23,3	230,0	3,9	-	187,1	94,4	5,2	59,7	29,6	120,4	14,0	45,0	2,4	17,5	41,5
15 I	430,5	22,8	219,3	3,9	-	184,5	94,0	5,2	59,2	29,6	135,6	24,6	46,4	2,2	17,9	44,5
15 II	411,7	21,7	217,0	3,9	-	169,2	83,5	5,5	50,4	27,6	138,9	28,6	44,1	2,4	16,4	47,3
15 III	398,9	15,2	213,9	3,9	-	165,9	83,8	5,8	50,0	28,0	141,1	32,2	41,2	2,4	14,3	51,0
15 IV	396,1	15,5	215,2	2,9	-	162,5	78,5	6,0	44,8	27,7	153,8	40,6	40,0	2,4	17,7	53,1
16 I	388,8	15,2	213,5	3,7	-	156,5	71,4	6,0	37,9	27,4	149,5	38,5	39,9	2,4	15,7	53,0
16 II	383,9	13,8	209,4	2,8	-	158,0	72,3	6,0	40,4	25,9	148,7	38,5	39,5	2,7	14,7	53,3
16 III	383,9	13,6	212,0	2,6	-	155,7	67,5	6,0	38,4	23,0	151,9	41,4	39,6	2,7	14,1	54,2
16 IV	373,7	11,6	208,5	2,6	-	150,9	64,9	6,0	35,7	23,2	156,4	44,3	37,9	2,7	17,1	54,5
17 I	366,6	7,6	208,1	2,6	-	148,3	62,6	6,0	33,1	23,5	161,2	46,4	38,2	2,7	19,1	54,8
17 II	362,9	7,8	205,2	2,6	-	147,3	60,2	6,0	30,1	24,0	162,4	47,0	38,4	2,8	19,6	54,6

(a) Excepto Empresas de seguros y fondos de pensiones

(b) Se compone de: Otros intermediarios financieros, Auxiliares financieros e Instituciones financieras con actividad limitada y prestamistas de dinero (subsectores S.125 a S.127 del SEC 2010)

9. INSTITUCIONES FINANCIERAS NO MONETARIAS (a)
D) Otras instituciones financieras no monetarias (b)
Contribución a las estadísticas agregadas de la zona del euro

9.25 Fondos de titulización. Balance

Millones de euros

	Total 1=2 a 8 +9+10+13 +14	Activos							Pasivo					
		Efectivo y depósitos (c)	Valores representativos de deuda	Préstamos titulizados	Otros activos titulizados	Derivados financieros	Activos no corrientes mantenidos para la venta	Resto de activos	Préstamos	Valores representativos de deuda			Derivados financieros	Otros pasivos
										Total	Hasta 2 años	Más de 2 años		
	2	3	4	5	6	7	8	9	10=11+12	11	12	13	14	
10	496 425	192 172	120	291 873	1 168	1 639	744	8 709	29 565	456 648	3 120	453 528	3 960	6 252
11	457 293	174 048	61	272 733	951	1 108	1 106	7 286	36 799	410 300	2 013	408 287	5 383	4 811
12	356 129	148 215	43	199 333	809	683	1 146	5 901	36 554	309 759	1 398	308 361	4 192	5 625
13	279 677	112 287	-	160 438	640	434	1 306	4 573	18 458	253 058	1 082	251 976	2 365	5 797
14	257 032	98 621	-	154 440	541	355	1 341	1 735	15 975	233 904	713	233 191	2 141	5 013
14 IV	257 032	98 621	-	154 440	541	355	1 341	1 735	15 975	233 904	713	233 191	2 141	5 013
15 I	246 164	90 583	-	149 710	555	401	1 359	3 556	14 669	222 779	1 189	221 590	1 777	6 938
II	241 658	85 197	-	151 328	559	423	1 309	2 842	12 435	219 473	1 188	218 285	1 520	8 232
III	238 725	83 029	-	149 827	608	419	1 302	3 541	12 484	216 010	1 132	214 878	1 542	8 690
IV	227 078	72 889	-	149 003	489	375	1 248	3 074	9 725	207 716	1 085	206 631	1 472	8 165
16 I	232 505	67 202	-	160 051	468	363	1 219	3 202	10 247	212 488	1 100	211 388	1 509	8 262
II	224 546	61 677	-	158 183	476	326	1 187	2 698	10 292	204 934	1 074	203 860	1 446	7 875
III	222 056	61 115	-	156 238	479	325	1 164	2 735	10 208	203 199	744	202 455	1 412	7 237
IV	223 539	59 117	-	160 083	435	335	1 120	2 449	10 239	205 027	1 130	203 896	1 259	7 014
17 I	218 645	56 757	-	158 991	384	334	1 135	1 043	10 118	200 247	570	199 677	1 158	7 124
II	212 366	51 739	-	157 007	362	258	1 082	1 919	9 842	194 664	1 100	193 563	1 117	6 743
III	207 339	50 583	-	152 872	390	255	1 007	2 232	10 235	189 119	930	188 189	1 076	6 909

(a) Excepto Empresas de seguros y fondos de pensiones

(b) Se compone de: Otros intermediarios financieros, Auxiliares financieros e Instituciones financieras con actividad limitada y prestamistas de dinero (subsectores S.125 a S.127 del SEC 2010)

(c) Incluye las cédulas singulares multicedentes

9. INSTITUCIONES FINANCIERAS NO MONETARIAS (a)
D) Otras instituciones financieras no monetarias (b)
Contribución a las estadísticas agregadas de la zona del euro

9.26 Fondos de titulización. Detalle de activos financieros

Millones de euros

	Total activos =total pasivo	Efectivo y depósitos		Préstamos titulizados originados por Instituciones financieras monetarias de la UEM					
		Del cual: Cédulas singulares multicedentes	Total	Préstamos a SNF residentes en España			Préstamos a hogares residentes en España	Resto de préstamos	
				Total	Hasta 1 año	De 1 a 5 años			Más de 5 años
	1	2	3	4=5 a 7	5	6	7	8	9
10	496 425	192 172	152 113	67 953	3 293	10 247	54 413	198 583	25 337
11	457 293	174 048	132 447	72 622	2 563	11 556	58 503	181 654	18 457
12	356 129	148 215	109 681	51 231	1 766	8 172	41 293	135 750	12 352
13	279 677	112 287	88 090	34 210	1 025	4 842	28 343	125 721	507
14	257 032	98 621	73 805	27 294	1 061	4 295	21 938	126 787	359
14 IV	257 032	98 621	73 805	27 294	1 061	4 295	21 938	126 787	359
15 I	246 164	90 583	66 575	25 702	642	3 289	21 771	123 663	344
II	241 658	85 197	64 485	22 365	638	3 338	18 389	128 673	289
III	238 725	83 029	64 485	19 538	774	2 949	15 815	130 109	180
IV	227 078	72 889	58 433	18 259	323	2 571	15 365	130 575	169
16 I	232 505	67 202	52 833	16 098	1 281	2 206	12 611	143 824	129
II	224 546	61 677	47 678	14 247	2 077	2 700	9 470	143 816	120
III	222 056	61 115	47 678	13 785	1 474	3 917	8 394	142 186	122
IV	223 539	59 117	44 980	16 536	1 936	5 675	8 925	143 211	120
17 I	218 645	56 757	42 980	14 592	1 080	5 267	8 245	144 012	122
II	212 366	51 739	37 980	15 290	1 466	5 267	8 558	141 280	112
III	207 339	50 583	37 980	12 629	1 017	4 472	7 140	139 751	112

(a) Excepto Empresas de seguros y fondos de pensiones

(b) Se compone de: Otros intermediarios financieros, Auxiliares financieros e Instituciones financieras con actividad limitada y prestamistas de dinero (subsectores S.125 a S.127 del SEC 2010)

9. INSTITUCIONES FINANCIERAS NO MONETARIAS (a)
D) Otras instituciones financieras no monetarias (b)
Contribución a las estadísticas agregadas de la zona del euro

9.27 Sociedades de valores. Balance

Millones de euros

	Total	Activos financieros						Pasivos			
		Depósitos y préstamos (c)	Valores representativos de deuda	Participaciones en el capital	Participaciones en fondos de inversión	Derivados financieros	Otros activos	Préstamos (d)	Capital y reservas	Derivados financieros	Otros pasivos
10	8 631	3 977	511	2 132	82	530	1 399	4 174	2 031	685	1 742
11	6 744	3 552	497	914	104	758	918	2 217	1 745	750	2 032
12	7 683	3 024	358	2 217	95	815	1 173	3 173	1 531	852	2 126
13	6 193	2 894	216	1 756	116	486	726	2 442	1 466	543	1 742
14	8 329	4 359	210	2 424	130	606	601	3 998	1 468	634	2 229
14 III	8 754	4 417	199	2 297	132	698	1 010	3 967	1 523	650	2 614
IV	8 329	4 359	210	2 424	130	606	601	3 998	1 468	634	2 229
15 I	9 187	4 223	246	2 809	136	625	1 148	3 869	1 516	647	3 155
II	8 538	4 007	260	2 132	131	478	1 530	3 147	1 501	597	3 294
III	7 415	3 683	226	1 629	124	477	1 276	2 543	1 533	577	2 762
IV	7 258	3 852	340	1 920	106	411	629	2 778	1 512	571	2 398
16 I	6 979	3 567	313	1 759	105	455	779	2 428	1 535	539	2 476
II	7 021	3 426	279	1 816	97	172	1 231	2 515	1 559	145	2 802
III	4 502	3 295	278	122	93	105	608	505	1 555	107	2 335
IV	3 826	2 878	144	123	91	84	505	240	1 312	83	2 190
17 I	4 523	3 249	219	80	105	77	794	411	1 388	82	2 643
II	4 158	2 703	139	147	103	4	1 062	351	1 401	3	2 403

(a) Excepto Empresas de seguros y fondos de pensiones

(b) Se compone de: Otros intermediarios financieros, Auxiliares financieros e Instituciones financieras con actividad limitada y prestamistas de dinero (subsectores S.125 a S.127 del SEC 2010)

(c) Incluye adquisiciones temporales de activos

(d) Incluye cesiones temporales de activos

9. INSTITUCIONES FINANCIERAS NO MONETARIAS
C) Auxiliares financieros: Sociedades de Tasación
Datos de actividad de las tasadoras

9.30 Distribución de tasaciones:
número de tasaciones

BE

Número en miles

	Total tasaciones	Tasaciones de bienes inmuebles													
		Total	Terrenos				Edificios completos (a)								
			Total	Suelo urbano	Fincas rústicas	Suelo no urbanizable (b)	Total	De uso residencial			De uso terciario			Industriales	Otros
								Total	de primera residencia	de segunda residencia	Total	de oficinas	de uso comercial		
1=2+25	2=3+7+ 16+23+24	3=4 a 6	4	5	6	7=8+11+ 14+15	8=9+10	9	10	11=12+13	12	13	14	15	
07	1 518,9	1 510,8	72,5	50,8	19,0	2,7	92,1	48,5	45,8	2,7	8,4	3,5	4,9	25,4	9,8
08	1 104,6	1 093,0	72,3	48,5	20,7	3,1	70,2	27,8	26,0	1,8	12,2	6,0	6,2	22,4	7,8
09	1 062,9	1 043,8	77,4	49,6	24,8	3,0	61,0	20,2	18,9	1,3	12,7	6,8	5,9	21,5	6,6
10	976,8	964,1	64,0	39,0	23,4	1,7	44,8	17,9	16,6	1,3	4,7	1,6	3,1	16,1	6,0
11	774,0	760,0	59,8	38,0	20,5	1,4	44,3	19,5	18,3	1,2	4,6	1,7	2,9	15,6	4,7
12	758,5	751,6	66,2	43,8	21,2	1,3	49,4	22,2	20,4	1,8	5,7	2,4	3,3	15,9	5,6
13	657,2	651,1	65,0	43,2	21,2	0,7	45,8	18,7	17,4	1,3	5,1	1,9	3,2	17,2	4,9
14	798,4	792,7	84,6	57,4	26,3	0,9	53,9	21,5	19,5	2,0	5,2	2,1	3,1	20,9	6,3
15	953,6	947,7	111,2	78,6	31,6	1,0	64,9	23,5	21,4	2,2	4,5	1,8	2,6	28,9	8,0
16	1 188,1	1 180,6	121,1	86,0	33,6	1,4	81,2	33,4	29,7	3,7	5,5	2,3	3,2	31,0	11,3
14 III	168,6	167,8	19,9	13,5	6,2	0,2	12,2	5,0	4,1	1,0	0,8	0,3	0,5	4,9	1,4
IV	226,2	224,2	26,0	18,2	7,5	0,3	15,5	6,0	5,5	0,5	1,4	0,7	0,7	6,1	2,0
15 I	195,5	194,3	24,3	16,5	7,5	0,3	13,0	4,6	4,2	0,4	0,9	0,4	0,6	5,8	1,6
II	231,2	229,5	21,9	14,0	7,8	0,2	13,3	5,0	4,6	0,4	0,9	0,4	0,6	6,1	1,3
III	238,6	237,9	30,2	22,0	8,0	0,2	15,8	5,9	5,4	0,5	1,1	0,4	0,6	6,7	2,1
IV	288,3	286,1	34,8	26,2	8,3	0,3	22,8	8,0	7,2	0,8	1,5	0,7	0,9	10,3	3,0
16 I	254,2	252,6	22,7	15,3	7,2	0,2	16,9	7,2	6,3	0,9	1,1	0,4	0,7	5,9	2,7
II	298,0	295,3	27,7	18,9	8,4	0,4	22,6	8,4	7,3	1,2	1,2	0,5	0,7	10,1	3,0
III	286,7	285,2	34,4	25,4	8,6	0,4	19,7	8,3	7,4	1,0	1,6	0,8	0,8	7,0	2,8
IV	349,2	347,5	36,3	26,5	9,4	0,4	22,0	9,4	8,7	0,7	1,6	0,6	1,0	8,1	2,9
17 I	323,2	320,8	35,8	27,1	8,5	0,3	18,6	7,5	6,6	0,8	1,1	0,4	0,7	7,5	2,5
II	328,7	325,5	43,2	32,3	10,5	0,4	19,2	7,7	7,2	0,5	1,3	0,5	0,8	6,9	3,3

Véanse notas al final del capítulo.

9. INSTITUCIONES FINANCIERAS NO MONETARIAS
C) Auxiliares financieros: Sociedades de Tasación
Datos de actividad de las tasadoras

9.30 (Continuación) Distribución de tasaciones:
número de tasaciones

BE

Número en miles

	Tasaciones de bienes inmuebles										Tasaciones no inmobiliarias (e)	Pro memoria:						
	Elementos de edificios									Explotación económica (c)		Otros bienes inmuebles (d)	Otras valoraciones			Patrimonios (h)		
	Total	Viviendas			Oficinas	Locales Comerciales	Otros	23	24				25	26=27+28	27		28	29
		Total	Situadas en edificios o bloques	Unifamiliares														
16=17+20 a 22	17	18	19	20	21	22	23	24	25	26=27+28	27	28	29					
07	1 337,8	1 153,8	813,5	340,2	10,3	68,5	105,3	6,7	1,7	8,1	300,3	100,0	200,3	2,5				
08	942,6	772,0	537,4	234,6	9,6	63,5	97,5	6,6	1,3	11,6	277,6	82,6	195,0	1,5				
09	897,4	715,1	508,5	206,5	9,6	57,4	115,4	6,7	1,3	19,1	190,8	76,9	113,9	1,3				
10	848,3	666,3	475,1	191,3	8,6	51,8	121,6	5,8	1,1	12,7	148,7	84,8	63,8	5,9				
11	649,1	490,0	348,7	141,3	7,9	49,4	101,7	5,6	1,2	13,9	1 516,9	1 470,3	46,6	2,5				
12	622,4	445,3	322,3	123,0	9,0	49,0	119,0	6,1	7,5	6,9	1 876,4	1 845,8	30,7	5,4				
13	533,3	386,5	276,0	110,5	8,1	46,6	92,0	5,5	1,5	6,1	1 776,7	1 761,7	15,0	7,0				
14	633,0	449,1	323,6	125,6	10,5	54,4	118,9	7,9	13,3	5,6	941,7	929,2	12,6	5,7				
15	763,0	511,4	375,7	135,7	13,7	64,2	173,6	7,9	0,8	5,9	105,1	93,1	12,0	5,2				
16	964,6	633,1	464,5	168,6	16,6	73,7	241,3	12,6	1,1	7,5	145,8	128,6	17,1	3,5				
14 III	133,8	90,4	64,7	25,7	2,6	12,7	28,1	1,8	0,1	0,8	16,8	13,9	2,8	0,6				
14 IV	180,1	124,6	91,2	33,5	3,4	16,5	35,5	2,5	0,2	2,0	25,0	22,0	3,0	1,4				
15 I	154,8	112,8	82,4	30,4	2,7	12,0	27,3	2,0	0,1	1,3	24,9	22,2	2,7	1,4				
15 II	192,0	134,0	99,2	34,8	3,0	15,6	39,4	2,0	0,2	1,7	26,2	23,1	3,1	0,8				
15 III	190,0	120,6	88,0	32,6	3,2	16,0	50,3	1,7	0,2	0,7	22,8	19,8	3,0	1,5				
15 IV	226,1	144,0	106,1	37,9	4,8	20,6	56,7	2,1	0,3	2,2	31,2	27,9	3,2	1,5				
16 I	210,1	144,7	106,8	37,8	3,3	15,2	46,8	2,8	0,2	1,6	31,8	28,2	3,6	1,2				
16 II	241,3	164,3	119,7	44,6	4,2	18,9	53,9	3,5	0,2	2,7	34,8	30,9	3,9	1,3				
16 III	227,5	145,1	105,7	39,4	3,8	19,2	59,4	3,3	0,3	1,5	33,4	28,8	4,6	0,7				
16 IV	285,7	179,0	132,3	46,7	5,2	20,4	81,1	3,1	0,4	1,7	45,7	40,7	5,1	0,4				
17 I	263,6	170,3	127,4	42,8	3,9	18,6	70,9	2,5	0,3	2,4	38,3	32,5	5,8	0,4				
17 II	258,8	179,0	131,1	47,8	4,0	20,7	55,1	4,0	0,3	3,1	37,4	30,9	6,5	1,0				

Véanse notas al final del capítulo.

9. INSTITUCIONES FINANCIERAS NO MONETARIAS
C) Auxiliares financieros: Sociedades de Tasación
Datos de actividad de las tasadoras

9.31 Distribución de tasaciones:
importe de tasaciones

BE

Millones de euros

	Tasaciones de bienes inmuebles														
	Total tasaciones	Total	Terrenos				Edificios completos (a)								
			Total	Suelo urbano	Fincas rústicas	Suelo no urbanizable (b)	Total	De uso residencial			De uso terciario			Industriales	Otros
								Total	de primera residencia	de segunda residencia	Total	de oficinas	de uso comercial		
1=2+25	2=3+7+16+23+24	3=4 a 6	4	5	6	7=8+11+14+15	8=9+10	9	10	11=12+13	12	13	14	15	
07	841 752	831 442	178 473	139 698	11 283	27 492	278 352	190 003	173 543	16 460	21 494	14 322	7 172	32 758	34 097
08	695 342	684 799	207 905	170 699	12 010	25 195	199 641	110 609	101 852	8 757	27 889	18 885	9 004	29 932	31 211
09	569 853	564 495	162 611	138 105	12 722	11 783	164 509	83 145	75 424	7 721	26 757	16 806	9 951	29 161	25 446
10	449 910	444 832	109 318	89 698	8 939	10 681	128 145	66 442	60 955	5 486	19 308	12 231	7 077	19 912	22 485
11	384 656	377 258	106 255	96 310	7 439	2 506	115 595	63 123	57 058	6 065	21 429	11 702	9 727	19 219	11 824
12	336 412	333 558	75 997	67 406	8 024	567	105 013	54 575	49 987	4 588	23 095	16 351	6 744	17 513	9 830
13	264 625	259 490	53 399	45 526	7 664	209	88 838	37 226	34 469	2 758	24 235	11 982	12 253	17 822	9 554
14	311 503	307 421	61 465	51 654	9 217	594	92 829	35 413	31 432	3 982	24 939	14 691	10 249	22 749	9 727
15	342 225	333 500	64 333	53 502	10 426	405	110 919	30 934	27 558	3 375	43 156	22 034	21 122	24 872	11 958
16	385 610	378 895	57 541	47 988	9 299	255	139 163	36 580	32 992	3 588	60 803	28 710	32 092	28 761	13 020
14 III	60 588	59 901	12 929	10 764	2 109	56	17 677	6 856	5 345	1 510	3 296	1 723	1 573	5 226	2 300
14 IV	86 548	85 395	16 916	14 324	2 401	191	28 317	9 401	8 669	731	9 679	5 283	4 396	6 057	3 181
15 I	76 994	74 978	16 600	14 212	2 330	58	24 094	5 551	5 070	480	10 132	4 268	5 863	5 451	2 961
15 II	75 726	73 804	12 976	9 995	2 855	126	21 925	7 039	6 236	803	6 223	3 002	3 222	6 073	2 590
15 III	81 261	79 056	14 622	12 047	2 440	135	27 649	8 161	7 030	1 131	11 950	5 353	6 598	5 220	2 318
15 IV	108 243	105 663	20 132	17 248	2 801	87	37 251	10 184	9 223	961	14 851	9 411	5 439	8 128	4 089
16 I	82 726	80 613	11 873	9 937	1 902	34	27 938	7 549	6 712	837	11 280	4 355	6 925	5 868	3 241
16 II	95 070	93 574	14 376	11 872	2 445	60	32 402	8 732	7 696	1 036	12 013	7 173	4 840	8 204	3 453
16 III	96 021	94 106	14 168	11 801	2 298	69	35 225	8 667	7 848	819	17 143	7 916	9 227	7 140	2 275
16 IV	111 793	110 603	17 124	14 379	2 654	92	43 598	11 632	10 735	897	20 366	9 267	11 100	7 549	4 051
17 I	85 220	84 147	13 693	11 472	2 172	48	25 621	9 473	8 589	884	7 137	3 478	3 659	6 112	2 899
17 II	95 303	92 701	15 867	13 269	2 554	44	27 354	8 852	8 050	802	9 286	3 920	5 366	6 281	2 935

Véanse notas al final del capítulo.

9. INSTITUCIONES FINANCIERAS NO MONETARIAS
C) Auxiliares financieros: Sociedades de Tasación
Datos de actividad de las tasadoras

9.31 (Continuación) Distribución de tasaciones:
importe de tasaciones

BE

Millones de euros

	Tasaciones de bienes inmuebles									Tasaciones no inmobiliarias (e)	Pro memoria:			
	Elementos de edificios						Explotación económica (c)	Otros bienes inmuebles (d)	Otras valoraciones			Patrimonios (h)		
	Total	Viviendas			Oficinas	Locales Comerciales			Otros		Total		Actualizaciones (f)	Valoraciones intermedias (g)
		Total	Situadas en edificios o bloques	Unifamiliares										
16=17+20 a 22	17	18	19	20	21	22	23	24	25	26=27+28	27	28	29	
07	344 696	304 405	189 501	114 904	5 739	25 382	9 170	27 552	2 368	10 310	278 250	177 808	100 441	6 206
08	245 701	204 035	122 329	81 706	5 692	26 193	9 781	29 977	1 574	10 544	323 130	180 035	143 094	15 047
09	208 534	173 380	106 626	66 754	4 673	20 682	9 799	26 940	1 901	5 358	223 159	157 942	65 217	3 114
10	183 582	152 729	94 335	58 394	4 998	17 495	8 359	22 585	1 203	5 077	171 761	137 572	34 190	13 856
11	130 709	103 412	62 636	40 775	4 172	15 949	7 176	23 089	1 609	7 398	403 749	373 705	30 045	4 724
12	109 423	83 350	50 421	32 928	4 267	14 233	7 573	22 355	20 769	2 854	403 703	392 170	11 532	26 710
13	89 964	67 853	39 891	27 963	3 124	12 191	6 795	21 856	5 433	5 135	336 381	329 451	6 929	11 277
14	105 763	78 681	46 359	32 322	4 291	14 845	7 946	34 880	12 484	4 082	891 696	883 124	8 572	10 989
15	118 171	86 945	52 867	34 078	5 478	18 200	7 549	37 529	2 547	8 725	75 531	65 419	10 112	1 206
16	142 888	105 010	64 256	40 755	6 508	22 744	8 626	36 988	2 315	6 714	71 878	58 394	13 483	1 365
14 III	21 910	15 914	9 467	6 446	796	3 328	1 872	7 134	251	687	14 418	11 825	2 593	320
14 IV	30 600	21 710	13 319	8 391	1 693	5 151	2 046	9 261	300	1 153	16 748	14 343	2 405	442
15 I	25 023	18 922	11 500	7 422	1 150	3 271	1 680	8 472	789	2 017	22 801	20 471	2 330	175
15 II	29 292	22 359	13 958	8 401	1 140	4 148	1 645	9 273	339	1 923	14 620	12 309	2 312	132
15 III	27 980	20 251	12 288	7 964	1 285	4 606	1 838	8 277	528	2 205	12 923	10 315	2 608	193
15 IV	35 876	25 413	15 121	10 292	1 903	6 175	2 386	11 507	892	2 580	25 187	22 324	2 863	706
16 I	32 086	23 868	14 868	9 000	1 140	5 206	1 871	8 130	586	2 112	16 285	13 499	2 786	118
16 II	36 166	27 634	16 807	10 827	1 373	4 921	2 237	9 993	638	1 496	15 115	11 896	3 218	590
16 III	35 231	23 830	14 400	9 429	2 182	7 175	2 044	8 921	560	1 915	17 028	13 374	3 654	298
16 IV	39 406	29 679	18 180	11 499	1 812	5 441	2 474	9 945	529	1 190	23 450	19 625	3 825	359
17 I	36 386	28 580	18 059	10 521	1 219	4 567	2 020	7 908	539	1 073	21 484	17 194	4 291	77
17 II	38 862	30 464	18 590	11 874	1 192	4 971	2 235	10 194	424	2 602	18 702	14 104	4 599	115

Véanse notas al final del capítulo.

9. INSTITUCIONES FINANCIERAS NO MONETARIAS
C) Auxiliares financieros: Sociedades de Tasación
Datos de actividad de las tasadoras

9.32 Distribución de tasaciones:
superficie utilizable
Tasaciones bienes inmuebles

BE

hectáreas

	Terrenos					Edificios completos (a)								
	Total	Total	Suelo urbano	Fincas rústicas	Suelo no urbanizable (b)	Total	De uso residencial			De uso terciario			Industriales	Otros
							Total	de primera residencia	de segunda residencia	Total	de oficinas	de uso comercial		
1=2+6+15+22	2=3 a 5	3	4	5	6=7+10+13+14	7=8+9	8	9	10=11+12	11	12	13	14	
07	521 658	476 851	75 204	387 244	14 403	17 886	10 298	9 502	796	984	549	435	4 330	2 275
08	544 125	503 480	92 361	374 734	36 385	13 721	6 328	5 808	520	1 261	671	590	4 135	1 997
09	612 020	573 923	86 954	471 189	15 780	12 666	4 847	4 392	456	1 401	652	750	4 513	1 905
10	522 024	491 634	64 411	415 088	12 136	10 441	4 220	3 872	348	1 101	550	551	3 331	1 789
11	446 291	422 076	74 367	336 749	10 960	10 240	4 155	3 748	408	1 244	558	686	3 541	1 300
12	486 143	461 513	62 055	393 948	5 510	9 940	4 021	3 674	347	1 265	749	516	3 661	993
13	518 334	496 045	53 961	438 893	3 190	9 826	3 037	2 819	218	1 656	713	943	4 192	940
14	732 516	703 573	68 325	620 511	14 737	12 476	2 972	2 657	315	1 713	877	836	5 967	1 823
15	830 152	798 479	60 138	731 804	6 537	13 036	2 725	2 447	279	2 278	1 028	1 250	6 779	1 253
16	886 834	784 084	57 404	720 463	6 217	14 603	2 984	2 676	308	2 777	1 288	1 489	7 483	1 359
14 III	145 479	139 040	21 395	116 878	767	2 628	580	475	105	258	111	147	1 576	214
14 IV	270 226	262 863	15 130	246 768	965	3 220	750	689	61	595	298	297	1 510	365
15 I	174 548	165 680	14 182	150 240	1 258	3 077	687	641	46	538	227	310	1 510	342
15 II	213 279	205 792	12 184	191 640	1 968	3 025	595	533	61	415	181	235	1 729	286
15 III	246 970	240 395	13 788	225 173	1 434	2 821	654	557	97	552	228	324	1 400	215
15 IV	195 354	186 612	19 984	164 751	1 877	4 113	791	716	75	773	392	381	2 140	409
16 I	165 424	143 615	13 231	129 755	629	3 078	647	579	69	537	233	304	1 499	394
16 II	263 845	240 734	12 452	227 173	1 108	3 850	705	613	91	642	314	328	2 183	320
16 III	185 848	156 279	14 795	139 629	1 855	3 687	681	611	71	807	379	428	1 940	259
16 IV	271 717	243 456	16 925	223 906	2 625	3 988	951	874	77	791	362	428	1 861	386
17 I	176 719	154 688	13 565	139 948	1 175	3 106	781	698	83	445	198	246	1 609	272
17 II	208 299	178 244	14 314	162 807	1 123	3 065	697	638	59	472	181	292	1 586	310

Véanse notas al final del capítulo.

9. INSTITUCIONES FINANCIERAS NO MONETARIAS
C) Auxiliares financieros: Sociedades de Tasación
Datos de actividad de las tasadoras

9.32 (Continuación) Distribución de tasaciones: superficie utilizable
Tasaciones de bienes inmuebles

BE *hectáreas*

	Elementos de edificios								Explotación económica (c)
	Total	Viviendas			Oficinas	Locales comerciales	Otros		
		Total	Situadas en edificios o bloques	Unifamiliares					
15=16+ 19 a 21	16=17+18	17	18	19	20	21	22		
07	16 881	14 291	7 707	6 585	188	1 109	1 293	10 040	
08	12 968	10 194	5 288	4 906	199	1 190	1 385	13 955	
09	12 587	9 573	5 200	4 373	168	1 074	1 772	12 845	
10	11 156	8 711	4 739	3 972	192	959	1 294	8 793	
11	8 849	6 481	3 511	2 970	172	937	1 259	5 126	
12	8 580	5 961	3 303	2 658	203	1 065	1 351	6 110	
13	7 869	5 226	2 869	2 356	176	1 065	1 403	4 594	
14	9 408	6 165	3 429	2 736	244	1 251	1 747	7 060	
15	11 135	7 253	4 078	3 175	317	1 523	2 043	7 501	
16	12 811	8 481	4 775	3 706	353	1 730	2 247	75 337	
14 III	2 028	1 287	738	549	51	282	408	1 783	
IV	2 641	1 675	948	727	84	415	468	1 502	
15 I	2 415	1 640	996	644	63	260	452	3 377	
II	2 971	2 117	1 074	1 043	74	340	440	1 491	
III	2 483	1 586	908	677	74	365	459	1 270	
IV	3 267	1 910	1 099	811	106	559	692	1 363	
16 I	2 900	1 914	1 109	805	69	402	514	15 832	
II	3 271	2 206	1 237	969	80	422	562	15 990	
III	3 126	2 025	1 085	940	103	465	533	22 756	
IV	3 514	2 335	1 344	992	101	441	638	20 758	
17 I	3 207	2 201	1 293	908	77	395	533	15 718	
II	3 507	2 370	1 328	1 041	81	461	596	23 482	

Véanse notas al final del capítulo.

9. INSTITUCIONES FINANCIERAS NO MONETARIAS
C) Auxiliares financieros: Sociedades de Tasación
Datos de actividad de las tasadoras

9.33 Distribución de tasaciones de bienes inmuebles: valor medio del m2 (a)

BE *Euros por m2*

	Suelo urbano	Fincas rústicas	Edificios								Elementos de edificios					
			Total	De uso residencial			De uso terciario			Industriales	Total	Viviendas			Oficinas	Locales comerciales
				Total	de primera residencia	de segunda residencia	Total	de oficinas	de uso comercial			Total	Situadas en edificios o bloques	Unifamiliares		
07	186	3	1 556	1 845	1 826	2 067	2 185	2 609	1 650	757	2 042	2 130	2 459	1 745	3 049	2 289
08	185	3	1 455	1 748	1 754	1 685	2 212	2 814	1 527	724	1 895	2 002	2 313	1 665	2 859	2 202
09	159	3	1 299	1 715	1 717	1 695	1 909	2 579	1 327	646	1 657	1 811	2 050	1 527	2 784	1 926
10	139	2	1 227	1 574	1 574	1 576	1 754	2 223	1 285	598	1 646	1 753	1 991	1 470	2 609	1 823
11	130	2	1 129	1 519	1 522	1 487	1 723	2 099	1 418	543	1 477	1 596	1 784	1 373	2 429	1 702
12	109	2	1 056	1 357	1 360	1 321	1 826	2 184	1 307	478	1 275	1 398	1 526	1 239	2 102	1 337
13	84	2	904	1 226	1 223	1 263	1 463	1 681	1 299	425	1 143	1 298	1 390	1 187	1 777	1 145
14	76	1	744	1 191	1 183	1 264	1 456	1 675	1 227	381	1 124	1 276	1 352	1 181	1 758	1 186
15	89	1	851	1 135	1 126	1 212	1 894	2 143	1 690	367	1 061	1 199	1 296	1 073	1 730	1 195
16	84	1	953	1 226	1 233	1 167	2 189	2 229	2 155	384	1 115	1 238	1 346	1 100	1 841	1 315
14 III	50	2	673	1 182	1 126	1 437	1 278	1 551	1 071	332	1 080	1 236	1 282	1 174	1 567	1 178
IV	95	1	879	1 254	1 259	1 201	1 625	1 771	1 479	401	1 158	1 296	1 405	1 155	2 007	1 242
15 I	100	2	783	809	791	1 046	1 884	1 878	1 889	361	1 036	1 153	1 154	1 152	1 833	1 260
II	82	1	725	1 184	1 170	1 308	1 498	1 660	1 373	351	986	1 056	1 300	806	1 538	1 220
III	87	1	980	1 249	1 263	1 169	2 164	2 345	2 036	373	1 127	1 277	1 353	1 176	1 734	1 263
IV	86	2	906	1 288	1 288	1 290	1 922	2 401	1 429	380	1 098	1 331	1 376	1 270	1 799	1 105
16 I	75	1	908	1 166	1 160	1 218	2 100	1 871	2 276	391	1 107	1 247	1 341	1 118	1 643	1 295
II	95	1	842	1 239	1 255	1 133	1 870	2 282	1 475	376	1 106	1 252	1 358	1 117	1 720	1 165
III	80	2	955	1 272	1 285	1 157	2 125	2 091	2 155	368	1 127	1 177	1 327	1 003	2 110	1 544
IV	85	1	1 093	1 223	1 228	1 170	2 575	2 557	2 591	406	1 121	1 271	1 353	1 159	1 798	1 235
17 I	85	2	825	1 213	1 231	1 064	1 605	1 753	1 485	380	1 135	1 299	1 397	1 159	1 574	1 155
II	93	2	892	1 270	1 263	1 354	1 966	2 172	1 839	396	1 108	1 285	1 399	1 140	1 467	1 079

Véanse notas al final del capítulo.

9. INSTITUCIONES FINANCIERAS NO MONETARIAS
C) Auxiliarios financieros: Sociedades de Tasación
Datos de actividad de las tasadoras

9.34 Distribución de la clientela y finalidad de las tasaciones: número de tasaciones

BE

Número en miles

	Por clientela: total de tasaciones					Por finalidad: tasaciones de inmuebles				
	Total	Entidades de depósito	Otras instituciones financieras	Personas físicas	Resto	Total	Finalidad hipotecaria	Otras requeridas para entidades de crédito	Otras requeridas para otras instituciones financieras	Resto
	1=2 a 5	2	3	4	5	6=7 a 10	7	8	9	10
07	1 518,9	1 297,3	55,3	78,7	87,7	1 510,8	1 417,5	2,0	6,3	85,0
08	1 104,6	914,2	52,1	49,7	88,7	1 093,0	948,8	8,1	23,8	112,3
09	1 062,9	861,2	61,3	38,5	101,9	1 043,8	830,8	12,7	40,5	159,8
10	976,8	796,3	41,3	36,8	102,4	964,1	741,3	8,5	23,7	190,6
11	774,0	581,6	42,8	34,5	115,1	760,0	482,3	22,1	26,0	229,7
12	758,5	539,8	37,5	25,5	155,8	751,6	435,5	40,8	26,7	248,6
13	657,2	469,6	33,6	22,4	131,5	651,1	353,2	45,5	4,9	247,5
14	798,4	560,1	13,9	27,8	196,5	792,7	209,3	23,7	1,2	166,6
15	953,6	667,4	19,8	60,3	206,1	947,7
16	1 188,1	780,7	20,6	56,9	329,9	1 180,6
13 //	331,7	232,5	19,0	11,4	68,8	329,6	188,4	25,7	3,2	112,4
14 /	403,7	294,2	11,6	12,7	85,2	400,8	209,3	23,7	1,2	166,6
14 //	394,7	266,0	2,3	15,2	111,3	392,0
15 /	426,7	334,8	6,8	20,3	64,8	423,7
15 //	526,9	332,5	13,0	40,1	141,3	524,0
16 /	552,2	376,8	5,6	52,0	117,8	547,9
16 //	635,9	403,9	15,0	4,9	212,1	632,7
17 /	651,9	435,4	8,3	30,8	177,3	646,3

9. INSTITUCIONES FINANCIERAS NO MONETARIAS
C) Auxiliarios financieros: Sociedades de Tasación
Datos de actividad de las tasadoras

9.35 Distribución de la clientela y finalidad de las tasaciones: importe de tasaciones

BE

Millones de euros

	Por clientela: total de tasaciones					Por finalidad: tasaciones de inmuebles				
	Total	Entidades de depósito	Otras instituciones financieras	Personas físicas	Resto	Total	Finalidad hipotecaria	Otras requeridas para entidades de crédito	Otras requeridas para otras instituciones financieras	Resto
	1=2 a 5	2	3	4	5	6=7 a 10	7	8	9	10
07	841 752	608 850	23 174	55 827	153 900	831 442	692 936	1 881	9 369	127 256
08	695 342	442 012	23 750	47 942	181 637	684 799	504 332	3 948	14 442	162 077
09	569 853	359 339	21 640	28 784	160 090	564 495	394 462	5 095	16 942	147 996
10	449 910	285 009	16 643	26 761	121 497	444 832	282 768	6 873	11 733	143 459
11	384 656	230 224	11 685	21 392	121 354	377 258	199 566	17 109	9 298	151 285
12	336 412	181 029	12 328	10 528	132 528	333 558	161 507	17 512	10 600	143 939
13	264 625	144 603	14 738	10 738	94 545	259 490	124 193	19 127	9 491	106 679
14	311 503	169 622	10 186	8 536	123 159	307 421	63 483	10 428	1 915	86 299
15	342 225	185 940	9 857	16 774	129 653	333 500
16	385 610	205 245	17 859	13 928	148 578	378 895
13 //	134 530	75 754	8 233	5 650	44 892	132 671	67 706	11 211	5 438	48 316
14 /	164 368	98 997	3 442	5 635	56 294	162 126	63 483	10 428	1 915	86 299
14 //	147 135	70 626	6 744	2 901	66 865	145 296
15 /	152 721	89 332	2 673	5 220	55 496	148 781
15 //	189 504	96 609	7 183	11 555	74 157	184 719
16 /	177 796	98 755	3 442	9 353	66 245	174 187
16 //	207 814	106 490	14 416	4 575	82 332	204 708
17 /	180 523	105 213	3 442	8 167	63 702	176 848

9. INSTITUCIONES FINANCIERAS NO MONETARIAS
C) Auxiliares financieros: Sociedades de Tasación
Datos de actividad de las tasadoras

BE

9.36 Distribución geográfica de las tasaciones de inmuebles: número de tasaciones e importe

Millones de euros y número en miles

	Nº de tasaciones							Importe de tasaciones						
	Total	España (a)	Extranjero	Para municipios españoles				Total	España (b)	Extranjero	Para municipios españoles			
				Madrid y Barcelona	> de 500000 habitantes	Entre 100000 y 500000 habitantes	Resto				Madrid y Barcelona	> de 500000 habitantes	Entre 100000 y 500000 habitantes	Resto
1=2+3	2=4 a 7	3	4	5	6	7	8=9+10	9=11 a 14	10	11	12	13	14	
07	1 510,8	1 509,4	1,4	121,6	98,6	360,4	928,9	831 442	822 293	9 149	106 305	51 743	185 019	479 226
08	1 093,0	1 091,5	1,5	92,7	52,9	250,4	695,5	684 799	676 480	8 319	115 413	38 539	151 020	371 508
09	1 043,8	1 042,5	1,3	95,3	54,3	247,1	645,9	564 495	558 201	6 294	83 890	36 736	130 856	306 718
10	964,1	963,1	1,0	90,7	51,5	236,0	584,9	444 832	439 813	5 020	72 016	25 602	102 333	239 862
11	760,0	759,2	0,8	65,2	36,8	180,7	476,4	377 258	372 446	4 812	52 894	21 587	84 305	213 660
12	751,6	751,0	0,7	59,9	34,0	171,4	485,7	333 558	327 079	6 479	53 242	19 826	75 544	178 467
13	651,1	650,7	0,4	51,4	30,8	157,3	411,1	259 490	255 817	3 674	41 971	16 075	62 001	135 769
14	792,7	792,2	0,6	78,2	43,2	177,7	493,0	307 421	305 221	2 200	55 712	18 708	63 803	166 998
15	947,7	947,0	0,7	82,3	53,4	232,5	578,9	333 500	332 081	1 419	76 652	23 340	78 676	153 413
16	1 180,6	1 179,4	1,2	92,9	63,2	281,3	741,9	378 895	376 955	1 940	81 147	24 257	88 547	183 004
13 //	329,6	329,4	0,2	27,0	15,8	78,7	208,0	132 671	130 534	2 137	22 783	8 384	31 189	68 178
14 /	400,8	400,4	0,4	30,9	20,9	97,9	250,8	162 126	161 169	957	27 002	9 856	37 722	86 590
14 //	392,0	391,7	0,2	47,3	22,4	79,8	242,2	145 296	144 052	1 243	28 710	8 853	26 082	80 408
15 /	423,7	423,6	0,2	37,2	26,4	110,4	249,6	148 781	148 375	406	32 059	11 853	34 990	69 472
15 //	524,0	523,4	0,6	45,1	27,1	122,0	329,3	184 719	183 706	1 012	44 592	11 487	43 686	83 941
16 /	547,9	547,1	0,8	44,0	30,2	131,7	341,2	174 187	173 565	623	35 556	12 098	41 260	84 650
16 //	632,7	632,3	0,4	48,9	33,0	149,7	400,7	204 708	203 390	1 318	45 591	12 158	47 287	98 354
17 /	646,3	646,1	0,2	50,0	34,7	153,8	407,7	176 848	176 560	288	33 206	11 789	44 957	86 608

Véanse notas al final del capítulo.

9. INSTITUCIONES FINANCIERAS NO MONETARIAS
C) Auxiliares financieros: Sociedades de Tasación
Datos de actividad de las tasadoras

BE

9.37 Distribución geográfica de las tasaciones de viviendas: número de tasaciones e importe

Millones de euros y número en miles

	Nº de tasaciones							Importe de tasaciones						
	Total	España (a)	Extranjero	Para municipios españoles				Total	España (b)	Extranjero	Para municipios españoles			
				Madrid y Barcelona	> de 500000 habitantes	Entre 100000 y 500000 habitantes	Resto				Madrid y Barcelona	> de 500000 habitantes	Entre 100000 y 500000 habitantes	Resto
1=2+3	2=4 a 7	3	4	5	6	7	8=9+10	9=11 a 14	10	11	12	13	14	
07	1 153,8	1 152,8	1,0	94,6	75,4	277,4	705,4	304 405	304 101	305	35 837	19 394	70 765	178 104
08	772,0	771,1	0,9	66,3	39,5	175,0	490,3	204 035	203 521	514	25 439	10 269	45 064	122 748
09	715,1	714,5	0,6	67,1	39,8	169,4	438,1	173 380	173 016	365	23 769	9 258	40 366	99 622
10	666,3	665,9	0,4	66,7	37,8	164,3	397,2	152 729	152 426	303	22 100	8 258	36 695	85 373
11	490,0	489,8	0,2	44,3	25,0	119,3	301,1	103 412	103 162	250	14 156	5 036	24 232	59 737
12	445,3	445,2	0,1	38,8	21,4	103,4	281,6	83 350	83 281	69	10 919	3 909	19 224	49 229
13	386,5	386,4	0,0	33,6	19,4	93,9	239,6	67 853	67 839	15	8 696	3 009	16 053	40 081
14	449,1	448,9	0,2	52,2	26,1	101,2	269,4	78 681	78 635	47	13 141	4 101	16 843	44 550
15	511,4	511,1	0,3	50,5	30,1	125,9	304,6	86 945	86 880	65	13 391	4 737	20 727	48 025
16	633,1	632,7	0,4	58,2	36,1	152,8	385,6	105 010	104 912	99	16 010	5 484	25 103	58 316
13 //	196,8	196,8	0,0	17,6	10,1	47,2	121,8	34 511	34 504	7	4 469	1 514	8 169	20 351
14 /	234,1	234,1	0,1	19,9	12,7	58,1	143,4	41 058	41 046	12	5 315	1 887	9 566	24 278
14 //	215,0	214,9	0,1	32,3	13,5	43,1	126,0	37 624	37 588	35	7 826	2 214	7 276	20 272
15 /	246,8	246,7	0,1	23,9	15,4	62,8	144,6	41 280	41 256	25	6 359	2 370	10 248	22 278
15 //	264,6	264,4	0,3	26,6	14,6	63,1	160,0	45 664	45 624	40	7 032	2 366	10 479	25 747
16 /	309,0	308,8	0,2	29,0	18,0	76,2	185,7	51 502	51 475	27	7 914	2 694	12 413	28 453
16 //	324,1	323,9	0,2	29,2	18,2	76,6	200,0	53 508	53 437	71	8 095	2 790	12 690	29 862
17 /	349,3	349,2	0,1	33,4	20,5	84,4	210,9	59 044	59 029	15	9 541	3 215	13 856	32 417

Véanse notas al final del capítulo.

9. INSTITUCIONES FINANCIERAS NO MONETARIAS
C) Auxiliares financieros: Sociedades de Tasación
Datos de actividad de las tasadoras

9.38 Distribución geográfica de las tasaciones de inmuebles por Comunidades Autónomas: número de tasaciones (a)

	BE																	Número en miles																
	Andalucía (b)	Aragón	Asturias	Baleares	Canarias	Cantabria	Castilla-La Mancha	Castilla y León	Cataluña	Extremadura	Galicia	La Rioja	Madrid	Murcia	Navarra	Pais Vasco	Valencia																	
	1	2	3	4	5	6	7	8	9	10	11	12	13	14	15	16	17																	
07	294,4	35,7	28,4	43,8	76,8	17,0	72,4	65,1	253,9	24,5	61,2	9,4	182,3	57,6	18,8	49,7	218,4																	
08	209,9	26,7	20,1	30,4	51,9	12,8	52,0	50,7	170,9	19,4	47,7	7,7	140,1	42,4	16,8	40,6	151,5																	
09	194,3	26,0	17,5	28,2	44,9	12,5	45,7	47,5	156,8	18,5	46,3	8,3	149,6	41,7	17,3	40,0	147,4																	
10	178,6	24,1	17,5	26,4	42,3	12,2	44,7	48,1	148,8	18,1	47,0	7,0	131,5	35,1	13,6	40,8	127,4																	
11	142,7	19,4	11,4	22,3	34,7	8,4	36,4	35,3	117,9	12,9	32,7	5,2	100,3	28,2	11,5	33,3	106,5																	
12	153,9	17,3	10,4	19,4	33,7	7,0	36,1	33,8	124,0	11,2	33,8	5,2	92,4	27,7	11,8	26,4	106,9																	
13	127,9	16,3	9,0	17,3	32,9	6,7	31,7	28,6	112,8	10,0	27,6	4,3	72,4	29,0	9,0	22,1	93,1																	
14	189,8	21,1	11,5	20,7	38,5	7,9	36,6	33,1	131,6	11,8	32,2	5,2	86,7	29,6	10,1	27,9	98,0																	
15	173,7	27,4	15,5	26,2	45,6	10,5	44,3	45,6	172,0	17,4	36,1	7,2	121,9	37,9	10,9	32,0	122,9																	
16	246,7	29,6	17,8	31,6	57,0	11,8	61,4	57,7	197,9	17,5	52,8	9,0	139,1	48,8	13,8	36,7	150,0																	
13 //	67,5	8,6	4,6	9,1	16,3	3,3	15,7	14,4	55,6	4,7	15,2	2,2	37,9	13,2	4,5	11,2	45,6																	
14 /	80,8	10,1	6,5	11,0	19,4	4,3	18,6	17,0	68,8	6,2	17,4	2,6	45,7	15,9	5,1	14,3	56,5																	
//	109,0	11,0	4,9	9,7	19,1	3,6	18,0	16,1	62,7	5,5	14,8	2,6	41,0	13,8	5,0	13,6	41,4																	
15 /	61,3	13,2	7,1	11,8	20,8	4,8	19,1	21,8	80,2	8,2	17,4	3,8	55,8	18,2	5,7	16,4	58,0																	
//	112,5	14,2	8,3	14,4	24,8	5,7	25,2	23,9	91,8	9,2	18,6	3,4	66,1	19,7	5,2	15,7	64,8																	
16 /	114,5	13,9	8,1	14,9	25,4	5,4	25,0	24,7	95,1	8,4	23,5	4,2	64,8	23,6	6,2	18,3	71,1																	
//	132,1	15,7	9,7	16,8	31,6	6,4	36,3	33,1	102,8	9,2	29,3	4,8	74,4	25,2	7,6	18,4	78,9																	
17 /	131,6	16,9	9,7	16,5	27,8	7,1	37,0	29,7	114,1	9,4	27,3	5,4	75,5	28,6	6,7	20,2	82,6																	

Véanse notas al final del capítulo.

9. INSTITUCIONES FINANCIERAS NO MONETARIAS
C) Auxiliares financieros: Sociedades de Tasación
Datos de actividad de las tasadoras

9.39 Distribución geográfica de las tasaciones de inmuebles por Comunidades Autónomas: importe (a)

	BE																	Millones de euros																
	Andalucía (b)	Aragón	Asturias	Baleares	Canarias	Cantabria	Castilla-La Mancha	Castilla y León	Cataluña	Extremadura	Galicia	La Rioja	Madrid	Murcia	Navarra	Pais Vasco	Valencia																	
	1	2	3	4	5	6	7	8	9	10	11	12	13	14	15	16	17																	
07	151 051	20 299	12 146	26 139	33 214	7 963	41 206	32 018	147 770	7 854	25 559	4 985	145 158	35 886	9 200	25 907	95 938																	
08	116 731	18 102	9 211	20 902	24 586	6 545	27 764	25 905	108 048	7 067	19 596	4 624	151 948	28 124	7 433	27 370	72 523																	
09	100 574	14 977	7 233	17 578	19 063	5 052	21 196	21 801	93 133	6 669	16 412	3 902	116 539	21 111	6 002	23 278	63 679																	
10	75 879	12 500	5 913	13 998	16 449	4 154	16 393	17 749	73 938	4 783	13 949	2 982	91 624	16 145	5 181	20 115	48 059																	
11	66 579	10 074	5 084	14 751	13 356	3 447	13 519	14 492	60 177	4 462	11 479	2 365	74 314	12 580	4 611	17 206	43 950																	
12	56 621	7 759	4 212	9 785	14 024	2 950	12 895	13 306	54 123	3 703	10 275	2 355	67 731	12 156	4 258	14 697	36 228																	
13	45 756	7 050	3 530	9 747	13 235	2 337	8 949	9 992	43 941	3 079	7 558	1 393	52 310	7 509	3 702	11 358	24 370																	
14	79 264	7 727	3 531	13 133	14 625	2 190	8 788	9 086	45 857	3 461	8 823	1 576	58 242	7 970	3 458	12 591	24 901																	
15	39 666	10 494	4 692	15 207	15 669	3 278	10 328	12 161	66 354	4 106	10 107	1 991	80 759	8 965	3 444	14 997	29 863																	
16	55 198	9 212	5 751	16 509	17 042	3 083	13 580	13 508	69 977	4 309	11 839	2 273	92 216	9 583	4 057	16 118	32 699																	
13 //	23 777	4 189	1 930	5 015	6 280	1 119	4 054	4 578	21 648	1 617	4 078	735	28 758	3 584	1 774	5 759	11 638																	
14 /	29 410	3 947	2 429	6 842	8 732	1 502	5 661	5 160	27 069	1 860	5 002	963	33 034	4 324	1 929	7 800	15 505																	
//	49 854	3 780	1 102	6 291	5 893	688	3 127	3 926	18 788	1 600	3 821	613	25 207	3 646	1 529	4 791	9 396																	
15 /	16 685	6 143	2 147	6 811	6 634	1 694	4 551	6 015	31 221	2 132	4 570	970	32 812	4 089	1 679	6 946	13 276																	
//	22 980	4 351	2 546	8 396	9 035	1 584	5 777	6 145	35 133	1 974	5 537	1 021	47 947	4 875	1 765	8 052	16 587																	
16 /	25 830	4 343	2 937	7 875	7 811	1 481	5 777	5 822	32 831	1 997	5 161	1 025	40 384	4 711	1 988	8 074	15 518																	
//	29 368	4 869	2 814	8 634	9 231	1 603	7 803	7 686	37 146	2 312	6 678	1 248	51 832	4 872	2 070	8 044	17 181																	
17 /	24 299	4 681	2 106	9 099	8 732	1 915	5 920	6 386	35 057	2 054	5 849	1 204	38 338	4 972	1 998	8 358	15 591																	

Véanse notas al final del capítulo.

9. INSTITUCIONES FINANCIERAS NO MONETARIAS
C) Auxiliares financieros: Sociedades de Tasación
Datos de actividad de las tasadoras

9.40 Distribución geográfica de las tasaciones de viviendas por Comunidades Autónomas: número de tasaciones (a)

	<i>BE</i>																	<i>Número en miles</i>	
	Andalucía (b)	Aragón	Asturias	Baleares	Canarias	Cantabria	Castilla-La Mancha	Castilla y León	Cataluña	Extremadura	Galicia	La Rioja	Madrid	Murcia	Navarra	Pais Vasco	Valencia		
	1	2	3	4	5	6	7	8	9	10	11	12	13	14	15	16	17		
07	225,6	25,8	21,3	34,6	57,4	12,9	53,9	47,6	200,3	18,2	41,2	7,0	141,6	44,0	13,6	35,8	172,0		
08	150,0	18,0	14,1	22,6	35,1	9,6	35,8	34,8	125,6	13,4	31,0	4,8	97,5	29,6	11,1	27,8	110,3		
09	134,1	17,5	12,0	20,7	29,2	9,2	29,3	31,3	112,5	12,5	29,5	5,6	101,8	27,8	11,4	27,1	103,1		
10	123,5	16,1	12,1	19,1	27,0	8,6	29,1	31,5	106,7	12,3	30,9	4,4	94,3	23,0	8,9	28,6	89,7		
11	91,6	11,9	7,4	15,0	20,9	5,7	21,9	21,3	80,0	8,1	19,2	3,0	66,5	18,1	7,3	22,1	69,9		
12	84,2	10,2	6,3	12,4	19,3	4,4	19,8	18,7	81,6	6,4	18,7	2,8	57,6	16,1	7,2	16,3	63,1		
13	69,3	8,9	5,3	11,6	18,1	3,9	17,9	14,7	75,0	5,3	14,9	2,3	46,9	16,9	4,9	12,6	57,9		
14	107,8	10,9	6,3	12,4	20,6	4,6	17,8	16,7	79,8	6,1	16,8	2,6	54,9	15,8	5,3	15,4	55,1		
15	92,5	13,1	7,8	15,7	23,1	5,8	22,4	20,8	100,7	7,9	17,7	3,1	69,8	20,0	5,7	18,0	67,0		
16	129,3	14,8	9,3	18,7	29,0	6,4	29,2	26,1	118,9	8,9	25,0	4,3	80,8	25,1	6,8	20,7	79,6		
13 //	37,5	4,5	2,7	6,0	8,8	2,0	8,6	7,4	36,7	2,6	8,1	1,2	24,9	7,7	2,5	6,4	29,3		
14 /	46,3	5,4	3,8	6,9	10,5	2,3	9,9	9,2	44,0	3,3	9,1	1,4	28,3	9,3	3,0	8,0	33,4		
//	61,4	5,5	2,5	5,5	10,1	2,3	7,8	7,5	35,8	2,8	7,7	1,2	26,6	6,6	2,3	7,4	21,6		
15 /	39,9	6,6	3,7	7,5	11,5	2,8	10,4	10,9	49,9	3,9	8,8	1,7	32,8	10,5	3,0	9,4	33,3		
//	52,6	6,5	4,0	8,2	11,5	3,0	11,9	9,9	50,9	4,0	9,0	1,4	37,0	9,5	2,7	8,5	33,7		
16 /	63,6	7,2	4,5	9,4	13,6	3,1	13,0	12,2	59,4	4,4	11,6	2,1	39,9	12,5	3,3	10,9	38,0		
//	65,7	7,6	4,7	9,3	15,4	3,3	16,2	13,8	59,5	4,5	13,3	2,2	40,9	12,5	3,5	9,9	41,7		
17 /	69,1	8,1	4,8	10,1	14,4	4,1	16,2	13,2	69,4	4,7	12,6	2,3	46,6	14,1	3,4	11,8	44,2		

Véanse notas al final del capítulo.

9. INSTITUCIONES FINANCIERAS NO MONETARIAS
C) Auxiliares financieros: Sociedades de Tasación
Datos de actividad de las tasadoras

9.41 Distribución geográfica de las tasaciones de viviendas por Comunidades Autónomas: importe (a)

	<i>BE</i>																	<i>Millones de euros</i>	
	Andalucía (b)	Aragón	Asturias	Baleares	Canarias	Cantabria	Castilla-La Mancha	Castilla y León	Cataluña	Extremadura	Galicia	La Rioja	Madrid	Murcia	Navarra	Pais Vasco	Valencia		
	1	2	3	4	5	6	7	8	9	10	11	12	13	14	15	16	17		
07	53 158	5 931	4 046	12 785	11 963	3 249	11 669	9 486	67 030	2 723	7 955	1 555	50 045	8 913	3 700	12 374	37 519		
08	34 969	4 162	2 944	9 035	7 511	2 420	7 324	6 934	41 852	2 203	6 158	1 090	34 700	6 052	2 688	9 360	24 119		
09	29 295	3 713	2 312	7 551	5 815	2 040	5 433	6 352	33 496	1 906	5 486	1 263	32 080	5 193	2 372	8 616	20 093		
10	25 138	3 150	2 266	6 635	4 919	1 877	5 278	5 742	29 678	1 787	5 404	800	28 726	4 098	1 860	8 486	16 585		
11	17 254	2 013	1 340	5 181	3 546	1 329	3 466	3 649	19 974	1 127	3 341	479	18 414	2 891	1 433	6 313	11 413		
12	14 976	1 577	1 099	3 937	3 161	893	2 712	2 923	16 567	834	3 004	415	14 457	2 312	1 266	4 196	8 951		
13	11 061	1 224	980	3 648	2 798	745	2 199	2 155	14 629	667	2 265	295	11 711	2 069	825	3 136	7 432		
14	18 620	1 471	989	3 931	2 910	826	2 102	2 241	15 004	701	2 520	331	13 698	1 883	876	3 543	6 988		
15	14 064	1 718	1 139	5 314	3 184	998	2 536	2 639	18 499	877	2 568	372	17 308	2 352	901	4 030	8 379		
16	18 298	1 888	1 355	6 351	4 073	1 119	3 332	3 375	22 272	1 008	3 566	477	19 431	2 795	1 021	4 687	9 862		
13 //	6 081	601	568	1 926	1 348	370	1 038	1 106	7 051	317	1 190	148	6 156	931	421	1 553	3 700		
14 /	7 408	727	611	2 223	1 575	447	1 192	1 285	8 989	383	1 320	181	7 145	1 090	508	1 907	4 055		
//	11 212	743	379	1 709	1 336	379	910	957	6 015	318	1 199	150	6 553	792	368	1 636	2 934		
15 /	6 131	856	555	2 470	1 556	487	1 165	1 396	9 029	428	1 260	189	7 838	1 208	470	2 103	4 114		
//	7 933	862	584	2 844	1 628	512	1 371	1 243	9 470	449	1 308	183	9 470	1 145	431	1 927	4 266		
16 /	9 019	914	656	3 128	1 926	534	1 542	1 599	11 176	495	1 648	232	9 577	1 392	497	2 445	4 693		
//	9 279	974	699	3 222	2 148	585	1 789	1 776	11 097	512	1 918	245	9 854	1 403	524	2 242	5 168		
17 /	10 302	1 040	690	3 518	2 043	672	1 757	1 712	13 171	516	1 764	258	11 582	1 453	519	2 669	5 362		

Véanse notas al final del capítulo.

9. INSTITUCIONES FINANCIERAS NO MONETARIAS
C) Auxiliares financieros: Sociedades de Tasación
Información contable

9.42 Balance e información complementaria

BE

Miles de euros y número en unidades

Total activo= total pasivo	Activo						Pasivo			Nº de entidades (a)	Nº de emplea- dos en plantilla	Nº de tasadores	Nº de de los que vin- culados:	Nº de oficinas	
	Inmovi- lizado	Activo circulante			Otras partidas	Patrimonio Neto	Acreedores	Otras partidas							
		Total	Deudores	Inversio- nes finan- cieras tem- porales y tesorería											
									del cual por ventas y presta- ción de servicios						
1=2+3+7 =8 a 10	2	3=4+6	4	5	6	7	8	9	10	11	12	13	14	15	
07	254 126	85 138	158 387	47 640	38 777	110 746	10 605	147 295	104 939	1 891	57	2 071	9 737	562	350
08	233 554	70 302	154 703	47 778	40 207	106 928	8 548	139 604	91 391	2 562	56	1 809	8 917	552	318
09	224 867	70 248	147 815	43 683	37 717	104 134	6 805	138 589	82 965	3 310	54	1 760	8 407	550	298
10	187 232	65 776	116 838	39 438	36 465	77 405	4 617	98 960	82 452	5 822	55	1 660	8 162	527	288
11	172 686	68 827	99 752	38 655	35 075	61 104	4 105	100 838	67 521	4 324	58	1 577	7 767	502	276
12	176 469	71 994	98 286	48 222	39 729	50 025	6 178	96 517	76 326	3 605	57	1 430	6 828	597	237
13	161 495	64 952	93 520	45 603	41 267	47 879	3 010	84 709	71 669	5 098	46	1 303	7 034	570	226
14	161 877	62 812	96 141	44 452	39 696	51 651	2 915	87 906	69 760	4 195	40	1 308	7 383	328	219
15	174 997	58 249	113 564	49 145	45 736	64 397	3 176	96 873	73 758	4 349	36	1 389	7 571	699	206
16	186 560	60 598	122 584	51 084	47 496	71 475	3 371	105 742	76 437	4 364	37	1 492	8 052	341	204

Véanse notas al final del capítulo.

9. INSTITUCIONES FINANCIERAS NO MONETARIAS
C) Auxiliares financieros: Sociedades de Tasación
Información contable

9.43 Cuenta de Resultados

BE

Miles de euros

Cuenta de Resultados										Pro memoria: distribución por finalidad de los ingresos por tasación inmobiliaria			
Ingresos ordinarios		Gastos ordinarios		Resulta- do explo- tación	Ingresos financieros	Gastos finan- cieros	Resulta- do finan- ciero (a)	Resultados		Préstamos hipotecarios	Para entidades de crédito, asegura- doras, fondos de pensiones e ins- tituciones de in- versión colectiva	Otras	
de los que: prestación de servicios por tasacio- nes de bienes inmuebles		de los que: por servicios de profesiona- les independi- entes						Antes de impuestos	Después de impuestos				
1	2=11+12+13	3	4	5	6	7	8	9	10	11	12	13	
07	549 981	519 926	478 991	329 387	70 990	5 434	1 496	3 938	74 924	51 245	473 772	3 750	42 395
08	429 386	394 111	394 442	247 369	34 944	6 230	1 809	4 421	39 378	27 269	331 588	5 298	57 352
09	378 940	346 736	345 248	209 729	33 692	2 575	1 589	986	34 676	24 546	276 918	7 589	62 221
10	322 580	292 894	300 600	174 459	21 981	2 616	1 407	971	22 956	16 056	221 863	4 698	66 332
11	262 308	240 813	245 199	136 547	17 114	2 321	1 315	814	17 933	12 316	158 336	9 373	73 105
12	234 832	216 019	219 281	115 696	15 519	1 992	1 621	-1 884	13 635	9 367	127 825	13 331	71 191
13	211 402	182 975	196 609	103 615	14 764	878	1 166	-215	14 547	9 515	103 015	10 643	69 583
14	232 512	213 648	214 539	-113 316	17 948	986	-1 045	84	18 034	13 043	119 107	15 443	79 075
15	254 975	234 627	225 462	-118 221	29 495	382	-965	-340	29 151	22 031	145 078	14 296	75 227
16	280 563	244 869	246 207	-128 347	34 342	254	-692	-1 034	33 309	26 573	145 595	22 837	76 406

Véanse notas al final del capítulo.

NOTAS A LOS CUADROS DEL CAPÍTULO 9. SOCIEDADES DE TASACIÓN

Consideraciones generales

Estos cuadros, que sólo se difunden en la versión electrónica del Boletín, recogen información sobre la actividad y los estados contables de las Sociedades de Tasación. El ámbito de esta información se circunscribe a los datos que compila el Banco de España, de acuerdo con lo establecido en la CBE 3/1998, de 27 de enero (modificada por CBE 2/2009 y CBE 5/2003).

Los cuadros recogen información, detallada por elemento tasado, del número de tasaciones (cuadro 9.30), del importe de las tasaciones (cuadro 9.31) y de la superficie utilizable tasada de bienes inmuebles (cuadro 9.32). Con esta información se han obtenido las series sobre valor medio de la tasación del metro cuadrado (cuadro 9.33), que no debe interpretarse como un precio de referencia por unidad de superficie, dada la heterogeneidad de los elementos tasados que se incluyen en las distintas agregaciones. Tampoco puede considerarse como un indicador preciso de la evolución de precios, dado que no se corresponde a ninguna muestra homogénea a lo largo del tiempo de elementos tasados. Por su parte, los cuadros 9.34 y 9.35 detallan el número e importe de las tasaciones por tipo de clientela y finalidad de la tasación y los cuadros 9.36 a 9.41 su distribución geográfica. Finalmente se incluye información sobre los balances (cuadro 9.42) y las cuentas de resultados de las Sociedades de Tasación (cuadro 9.43).

Notas a los cuadros 9.30 a 9.43

Cuadros 9.30, 9.31 y 9.32

- Los edificios se clasifican según su uso dominante, atendiendo a la superficie de cada uso. Incluye los edificios en construcción, desde 1998 sólo por el valor del edificio terminado. Las valoraciones intermedias se presentan, exclusivamente, en el epígrafe correspondiente de la pro memoria.
- Se trata de los terrenos no urbanizables, excluidos los ligados a una explotación económica permitida por la legislación vigente y los incluidos en fincas rústicas. Véase nota c.
- Se trata de todo edificio o elemento de edificio vinculado a una actividad o explotación económica: hoteles, residencias, hospitales, instalaciones fabriles, centros de transporte, equipamientos sociales, etc.
- Incluye obras de urbanización, etc. Hasta 2003 incluye suelo no urbanizable.
- Activos inmateriales, empresas, maquinaria, instalaciones, otros bienes corporales, fondos de comercio, opciones, derechos y otros.
- Incluye las efectuadas con menos de dos años de antigüedad, excepto cuando, por modificación significativa del bien valorado, deban figurar como nuevas tasaciones. Hasta 1997, inclusive, se incluían con las valoraciones intermedias.
- Las valoraciones intermedias deben recoger los incrementos netos de valores de los certificados emitidos, con posterioridad a la tasación inicial, durante la construcción o rehabilitación de elementos o edificios.
- Con independencia de que su desglose en los distintos componentes se incluya en los correspondientes apartados.

Cuadro 9.33

- Se han seleccionado los objetos inmobiliarios cuyos valores medios son de mayor significación e interés. La información completa disponible para la obtención de los valores medios se presenta en los cuadros 9.31 y 9.32.

Cuadro 9.36

- El detalle por Comunidades Autónomas se recoge en el cuadro 9.38.
- El detalle por Comunidades Autónomas se recoge en el cuadro 9.39.

Cuadro 9.37

- El detalle por Comunidades Autónomas se recoge en el cuadro 9.40.
- El detalle por Comunidades Autónomas se recoge en el cuadro 9.41.

Cuadro 9.38

- El total figura en el cuadro 9.36 columna 2.
- Incluye Ceuta y Melilla.

Cuadro 9.39

- El total figura en el cuadro 9.36 columna 9.
- Incluye Ceuta y Melilla.

Cuadro 9.40

- El total figura en el cuadro 9.37 columna 2.
- Incluye Ceuta y Melilla.

Cuadro 9.41

- El total figura en el cuadro 9.37 columna 9.
- Incluye Ceuta y Melilla.

Cuadro 9.42

- Número de entidades que remiten información sobre la actividad y estados contables.

Cuadro 9.43

- El resultado financiero incluye, además de los ingresos y gastos financieros, las siguientes rúbricas de la cuenta de pérdidas y ganancias: variación del valor razonable en instrumentos financieros, diferencias de cambio y deterioro y resultado por enajenaciones de instrumentos financieros.

CAPÍTULO 10 EMPRESAS DE SEGUROS Y FONDOS DE PENSIONES

10. EMPRESAS DE SEGURO Y FONDOS DE PENSIONES

10.1 Balance y provisiones técnicas por grupos de agentes que componen el sector

DGSFP y CCAA

Millones de euros

	Total balance		Empresas de seguros privados	Mutualidades de previsión social				Consortio de Compensación de Seguros	Fondos de pensiones externos Ley 8/1987	Fondos propios		
	1=3+5+9+11	Provis. técnicas		Provis. técnicas	Total	Supervisadas por DGSFP (1)					Provis. técnicas	
						6	7					8
	2=4+6+10+12	3	4	5=7+8	6	7	8	9	10	11	12	
96	90 933	77 206	61 568	49 898	9 699	8 075	4 535	5 164	2 135	1 840	17 531	17 393
97	107 038	91 469	71 440	58 484	11 214	9 280	5 059	6 154	2 261	1 812	22 124	21 894
98	125 314	106 417	82 761	66 096	12 587	10 930	5 227	7 361	2 477	2 038	27 489	27 353
99	148 391	127 204	98 937	80 654	14 323	12 375	5 437	8 886	2 870	2 349	32 261	31 825
00	172 602	150 489	114 893	95 597	15 378	13 460	6 081	9 297	3 352	2 811	38 979	38 621
01	191 605	170 795	127 308	108 741	16 040	14 752	5 856	10 184	3 651	3 047	44 606	44 255
02	215 809	191 207	145 013	122 901	17 080	15 769	6 191	10 889	4 106	3 270	49 610	49 267
03	238 746	209 022	158 196	131 409	18 940	17 460	6 710	12 230	4 612	3 664	56 997	56 490
04	261 641	227 399	171 893	140 687	20 767	19 346	7 113	13 654	5 193	4 135	63 787	63 231
05	290 756	251 544	186 842	152 321	23 431	20 935	8 126	15 305	5 797	4 620	74 687	73 668
06	316 768	273 439	201 416	162 526	26 238	23 793	9 075	17 163	6 453	5 133	82 660	81 988
07	332 062	286 506	208 403	167 542	28 489	25 889	9 740	18 749	7 147	5 662	88 022	87 413
08	335 523	283 951	219 078	172 251	28 660	26 551	10 306	18 354	8 032	5 831	79 753	79 318
09	356 608	299 754	230 671	179 659	31 000	28 006	11 149	19 851	8 617	6 142	86 319	85 946
10	230 487	177 936	8 728	6 449	87 034	86 389
11	243 417	183 356	8 792	6 617	85 325	84 947

(1) Entidades de ámbito nacional y no transferidas a las Comunidades Autónomas.

10. EMPRESAS DE SEGURO Y FONDOS DE PENSIONES

10.2 Detalles del activo y del pasivo

DGSFP y CCAA

Millones de euros

	Total Activo= Pasivo		Activo					Pasivo							
	1=2a7=8+13a15	Inversiones financieras			Créditos	Tesorería	Resto de activos	Provisiones técnicas/Fondos propios					Deudas diversas	Capital y reservas	Otros pasivos
		Renta fija	Renta variable	Otras invers. financ.				Total	Seguros privados	Mutua. previ. social	Consort. Compens. Seguros	Fondos pensiones			
	2	3	4	5	6	7	8	9	10	11	12	13	14	15	
96	90 933	41 525	5 050	24 500	5 628	6 821	7 409	77 206	49 898	8 075	1 840	17 393	4 388	9 188	150
97	107 038	46 613	7 944	31 499	5 677	7 260	8 046	91 469	58 484	9 280	1 812	21 894	5 064	10 067	438
98	125 314	58 921	10 203	30 840	6 629	10 039	8 682	106 417	66 096	10 930	2 038	27 353	7 368	10 919	610
99	148 391	71 087	13 598	35 103	7 246	11 463	9 896	127 204	80 654	12 375	2 349	31 825	7 737	12 222	1 228
00	172 602	79 961	18 271	44 282	8 718	11 635	9 736	150 489	95 597	13 460	2 811	38 621	7 767	13 267	1 079
01	191 605	95 975	19 120	43 980	10 128	12 341	10 061	170 795	108 741	14 752	3 047	44 255	5 971	13 371	1 467
02	215 809	108 114	19 259	48 044	13 578	15 779	11 035	191 207	122 901	15 769	3 270	49 267	7 857	14 979	1 766
03	238 746	118 287	21 767	55 051	12 583	18 886	12 172	209 022	131 409	17 460	3 664	56 490	10 188	17 406	2 129
04	261 641	134 614	25 405	58 767	10 928	19 141	12 785	227 399	140 687	19 346	4 135	63 231	12 362	19 925	1 955
05	290 756	148 270	30 809	66 411	11 753	20 393	13 119	251 544	152 321	20 935	4 620	73 668	14 380	23 134	1 698
06	316 768	161 291	34 630	70 247	11 421	24 698	14 479	273 439	162 526	23 793	5 133	81 988	15 282	25 741	2 305
07	332 062	171 142	36 237	70 959	11 551	27 080	15 093	286 506	167 542	25 889	5 662	87 413	16 462	26 580	2 514
08	335 523	183 104	32 972	56 565	11 170	36 032	15 680	283 951	172 251	26 551	5 831	79 318	20 869	27 818	2 886
09	356 608	202 642	35 913	58 948	9 938	32 559	16 608	299 754	179 659	28 006	6 142	85 946	21 847	31 412	3 595
10	177 936	...	6 449	86 389
11	183 356	...	6 617	84 947

10. EMPRESAS DE SEGURO Y FONDOS DE PENSIONES

10.3 EMPRESAS DE SEGUROS PRIVADOS (1)
Detalles del activo y del pasivo

DGSFP

Millones de euros

	Total Activo= Pasivo 1=2a7=8+11a13	Activo						Pasivo					
		Inversiones financieras			Créditos	Tesore- ría	Resto de activos	Provisiones técnicas			Deudas diversas	Capital y reservas	Otros pasivos
		Renta fija	Renta varia- ble	Otras invers. financ.				Total	Seguros de vida	Resto			
		2	3	4	5	6	7	8=9+10	9	10	11	12	13
07	208 403	111 072	11 420	56 240	9 349	7 451	12 871	167 542	126 580	40 961	14 590	23 881	2 390
08	219 078	119 609	13 577	47 097	9 157	16 342	13 295	172 251	130 065	42 186	18 464	25 563	2 799
09	230 671	130 116	16 495	44 328	8 653	17 052	14 027	179 659	138 585	41 074	19 504	28 033	3 476
10	230 487	129 143	18 416	48 123	9 068	11 548	14 191	177 936	138 067	39 869	21 883	27 830	2 838
11	243 417	134 873	16 878	57 340	9 400	10 874	14 052	183 356	143 502	39 854	28 446	29 181	2 434
09 /	219 071	117 931	12 474	48 533	13 111	14 265	12 757	172 817	130 288	42 529	16 904	24 423	4 927
II	220 377	121 213	13 660	47 302	12 316	12 637	13 249	174 484	132 840	41 644	17 966	24 835	3 093
III	226 616	128 189	15 060	46 188	10 134	13 491	13 555	177 412	137 634	39 778	18 752	27 024	3 428
IV	226 111	128 144	15 848	43 058	8 483	16 932	13 645	176 517	138 236	38 281	19 100	27 221	3 272
10 /	231 447	131 023	15 508	43 241	11 117	17 608	12 951	180 612	141 234	39 378	20 562	27 328	2 946
II	227 336	127 829	15 825	46 351	11 107	13 112	13 112	177 238	138 513	38 726	20 663	26 372	3 064
III	231 374	132 528	16 559	46 296	9 460	13 661	12 870	179 251	141 699	37 551	21 294	28 140	2 690
IV	226 230	127 493	16 028	48 577	8 925	11 415	13 792	174 733	137 925	36 809	21 770	26 995	2 732
11 /	230 135	130 303	16 626	41 159	11 933	16 489	13 625	178 485	139 304	39 181	22 034	27 506	2 109
II	233 919	132 170	16 297	48 680	11 148	11 995	13 629	178 731	140 331	38 400	25 746	27 274	2 169
III	235 178	134 458	16 476	47 953	9 795	12 964	13 533	179 110	141 825	37 285	26 133	27 681	2 255
IV	238 380	135 565	16 691	52 267	9 181	10 894	13 784	179 517	143 327	36 190	28 196	28 332	2 335
12 /	246 289	139 290	17 022	49 525	11 921	14 743	13 788	185 019	146 005	39 014	30 001	28 912	2 357
II	238 147	133 654	16 686	43 497	11 983	18 394	13 933	179 217	141 021	38 196	29 278	27 333	2 318
III	240 614	137 777	17 310	53 422	10 314	8 181	13 610	180 782	143 811	36 971	28 579	29 048	2 206

(1) Información anual referida al total de empresas de seguros y trimestral a una muestra (véase nota metodológica).

10. EMPRESAS DE SEGURO Y FONDOS DE PENSIONES

10.4 MUTUALIDADES DE PREVISION SOCIAL
Detalles del activo y del pasivo

DGSFP, CCAA, CEM y estimaciones BE

Millones de euros

	Total Activo= Pasivo 1=2a7=8+11a13	Activo						Pasivo					
		Inversiones financieras			Créditos	Tesore- ría	Resto de activos	Provisiones técnicas			Deudas diversas	Capital y reservas	Otros pasivos
		Renta fija	Renta varia- ble	Otras invers. financ.				Total	Seguros de vida	Resto			
		2	3	4	5	6	7	8=9+10	9	10	11	12	13
94	7 657	3 193	769	1 841	316	500	1 038	6 165	5 311	854	1 094	375	24
95	8 427	4 064	690	1 723	387	539	1 023	7 102	6 075	1 027	1 019	295	11
96	9 699	4 976	814	1 682	528	479	1 219	8 075	6 585	1 490	1 036	576	12
97	11 214	5 555	1 182	2 038	537	570	1 331	9 280	7 199	2 081	1 011	742	181
98	12 587	6 998	951	1 694	1 387	205	1 353	10 930	8 085	2 845	391	851	415
99	14 323	7 801	1 132	2 500	1 164	274	1 453	12 375	8 924	3 451	300	850	798
00	15 378	8 792	1 384	2 925	1 104	231	942	13 460	9 644	3 817	880	697	340
01	16 040	9 674	1 566	2 511	1 058	240	992	14 752	10 565	4 188	278	699	311
02	17 080	11 083	1 530	2 270	999	285	913	15 769	11 109	4 660	363	694	253
03	18 940	12 092	1 765	2 818	918	299	1 048	17 460	11 836	5 625	364	894	222
04	20 767	13 721	1 751	2 988	681	358	1 267	19 346	12 795	6 551	424	962	35
05	23 431	14 196	2 945	3 631	842	362	1 454	20 935	12 599	8 336	943	1 391	162
06	26 238	16 226	3 230	3 852	767	558	1 604	23 793	15 435	8 358	1 125	1 178	143
07	28 489	17 673	3 557	4 099	823	596	1 741	25 889	15 622	10 268	1 239	1 247	114
08	28 660	17 083	3 269	2 148	444	3 897	1 818	26 551	15 144	11 407	1 189	836	85
09	31 000	18 804	4 053	1 992	423	3 761	1 968	28 006	15 866	12 141	1 194	1 680	119

10. EMPRESAS DE SEGURO Y FONDOS DE PENSIONES

10.5 CONSORCIO DE COMPENSACION DE SEGUROS
Detalles del activo y del pasivo

Consorcio de Compensación de Seguros

Millones de euros

	Total Activo= Pasivo	Activo						Pasivo				
		Inversiones financieras			Créditos	Teso- ría	Resto de activos	Provisio- nes técnicas	Deudas diversas	Capital y reservas	Otros pasivos	
		Renta fija	Renta varia- ble	Otras invers. financ.								
1=2a7= 8a11	2	3	4	5	6	7	8	9	10	11		
96	2 135	1 440	58	17	106	359	156	1 840	6	290	0	
97	2 261	1 769	91	48	72	143	137	1 812	110	338	-	
98	2 477	1 933	139	48	18	181	159	2 038	29	410	-	
99	2 870	2 238	169	90	49	173	151	2 349	40	481	-	
00	3 352	2 507	230	125	105	233	151	2 811	9	533	-	
01	3 651	2 770	263	124	73	266	155	3 047	6	597	-	
02	4 106	3 241	373	21	130	118	223	3 270	31	805	-	
03	4 612	3 686	376	98	119	103	230	3 664	41	908	-	
04	5 193	4 042	495	173	113	108	261	4 135	44	1 014	-	
05	5 797	4 503	537	232	99	111	314	4 620	30	1 147	-	
06	6 453	5 000	595	242	78	193	345	5 133	25	1 295	-	
07	7 147	5 646	782	138	91	122	368	5 662	36	1 449	-	
08	8 032	6 406	894	83	118	147	384	5 831	783	1 418	0	
09	8 617	6 973	849	114	89	161	430	6 142	777	1 698	0	
10	8 728	6 914	886	150	83	156	539	6 449	706	1 573	0	
11	8 792	7 088	832	96	66	171	538	6 617	634	1 540	0	

10. EMPRESAS DE SEGURO Y FONDOS DE PENSIONES

10.6 FONDOS DE PENSIONES EXTERNOS (Ley 8/1987)
Detalles del activo y del pasivo

DGSFP

Millones de euros

	Total Activo= Pasivo	Activo						Pasivo						
		Inversiones financieras			Créditos	Teso- ría	Resto de activos	Fondos propios				Deudas diversas	Capital y reser- vas	Otros pasivos
		Renta fija	Renta varia- ble	Otras invers. financ.				Total	Empleo	Asocia- dos	Indivi- duales			
1=2a7= 8+12a14	2	3	4	5	6	7	8=9a11	9	10	11	12	13	14	
96	17 531	8 946	1 023	3 532	1 113	2 813	104	17 393	7 717	555	9 121	132	1	4
97	22 124	10 884	2 760	4 293	1 028	3 052	108	21 894	8 906	684	12 304	226	0	4
98	27 489	13 325	4 556	6 218	653	2 634	103	27 353	10 207	824	16 322	134	0	2
99	32 261	15 378	6 130	5 798	797	4 054	105	31 825	11 991	880	18 954	433	0	2
00	38 979	17 198	8 928	5 218	778	6 740	117	38 621	16 179	874	21 568	354	0	5
01	44 606	21 448	10 044	5 346	939	6 723	106	44 255	19 130	889	24 236	350	0	0
02	49 610	22 135	9 477	6 432	1 394	10 068	105	49 267	22 106	809	26 352	320	1	23
03	56 997	23 127	11 240	8 663	1 327	12 515	125	56 490	24 020	880	31 590	357	1	150
04	63 787	26 796	13 301	9 346	1 193	13 009	142	63 231	25 651	957	36 623	427	2	128
05	74 687	31 019	16 393	11 766	1 842	13 525	142	73 668	28 839	1 073	43 755	946	2	71
06	82 660	33 649	18 681	12 093	1 453	16 673	111	81 988	30 729	1 175	50 084	659	2	12
07	88 022	36 752	20 479	10 482	1 287	18 910	113	87 413	32 018	1 219	54 176	597	2	10
08	79 753	40 006	15 231	7 237	1 450	15 646	182	79 318	29 127	983	49 209	433	1	1
09	86 319	46 748	14 516	12 515	772	11 584	184	85 946	31 784	1 061	53 102	372	1	0
10	87 034	46 096	15 586	13 270	625	11 255	203	86 389	32 900	998	52 492	644	1	0
11	85 325	48 763	15 040	12 534	435	8 361	192	84 947	32 907	859	51 182	377	1	0

CAPÍTULO 11 ADMINISTRACIONES PÚBLICAS

11. ADMINISTRACIONES PÚBLICAS

11.1 Capacidad (+) o necesidad (-) de financiación, pasivos en circulación y deuda según el Protocolo de Déficit Excesivo (PDE). Importes

Capacidad (+) o necesidad (-) de financiación: INE e IGAE. PIB pm: INE.

Millones de euros

1	Capacidad (+) o Necesidad (-) de financiación	2	Pasivos en circulación y deuda según el PDE								11=2-3	12	Pro memoria: PIB pm (b)		
			Pasivos en circulación según las Cuentas Financieras de la Economía Española	Ajustes por pasivos no incluidos en la deuda PDE, por valoración y otros (a)										Deuda según el PDE	
				Total	Deuda PDE de Administraciones Públicas en poder de otras Administraciones Públicas			Otras cuentas pendientes de pago							Ajustes de valoración y otros
					4=5+6	5	6	7=8+9	8	9					
			3=4+7+10	4=5+6	5	6	7=8+9	8	9	10	11=2-3	12			
00	-7 106	450 068	75 511	18 355	-	18 355	37 461	10 391	27 070	19 695	374 557	646 250			
01	-3 813	453 288	74 404	19 187	-	19 187	33 901	10 337	23 564	21 316	378 883	699 528			
02	-3 080	478 870	94 725	23 999	-	23 999	40 884	10 345	30 539	29 842	384 145	749 288			
03	-2 887	477 838	95 063	28 120	-	28 120	40 967	11 658	29 309	25 976	382 775	803 472			
04	-338	502 297	112 409	36 581	-	36 581	42 138	11 333	30 805	33 690	389 888	861 420			
05	11 256	519 993	126 514	39 978	-	39 978	50 665	12 696	37 969	35 870	393 479	930 566			
06	22 175	514 053	121 921	39 066	-	39 066	62 124	13 237	48 887	20 731	392 132	1 007 974			
07	20 792	509 371	124 709	42 720	-	42 720	70 927	13 867	57 060	11 062	384 662	1 080 807			
08	-49 343	595 954	155 333	51 679	-	51 679	78 163	14 574	63 589	25 490	440 621	1 116 225			
09	-118 194	749 993	180 457	63 274	-	63 274	85 023	13 853	71 170	32 161	569 535	1 079 052			
10	-101 404	822 140	172 062	78 338	-	78 338	98 571	22 189	76 383	-4 848	650 079	1 080 935			
11	-103 214	957 600	213 277	79 781	-	79 781	131 671	43 334	88 337	1 825	744 323	1 070 449			
12	-108 847	1 188 875	297 373	185 030	64 302	120 728	105 442	39 789	65 653	6 901	891 502	1 039 815			
13	-71 687	1 356 188	377 158	229 608	88 645	140 963	96 928	37 418	59 510	50 621	979 031	1 025 693			
14	-61 942	1 516 262	474 638	242 267	87 950	154 317	94 072	36 346	57 726	138 299	1 041 624	1 037 820			
15	-57 004	1 507 800	433 866	206 770	24 646	182 124	94 653	38 147	56 506	132 444	1 073 934	1 079 998			
16	P -50 401	1 551 321	444 107	208 868	20 100	188 769	90 199	35 435	54 764	145 040	1 107 214	1 118 522			
16 //	P -25 824	1 560 959	453 900	204 965	21 446	183 519	91 838	35 009	56 829	157 097	1 107 059	1 099 617			
///	P 2 348	1 563 797	455 364	204 991	20 062	184 929	79 315	35 037	44 278	171 058	1 108 433	1 109 442			
IV	P -18 230	1 551 321	444 107	208 868	20 100	188 769	90 199	35 435	54 764	145 040	1 107 214	1 118 522			
17 /	A -5 111	1 548 793	419 821	206 812	19 681	187 131	82 611	35 397	47 214	130 398	1 128 972	1 129 433			
//	A -20 341	1 582 957	445 098	210 311	16 523	193 789	96 936	36 067	60 869	137 850	1 137 859	1 140 018			

Véanse notas al final del capítulo.

11. ADMINISTRACIONES PÚBLICAS

11.2 Capacidad (+) o necesidad (-) de financiación, pasivos en circulación y deuda según el Protocolo de Déficit Excesivo (PDE). Porcentajes del PIB pm

Capacidad (+) o necesidad (-) de financiación: INE e IGAE. PIB pm: INE.

Porcentajes

1	Capacidad (+) o Necesidad (-) de financiación	2	Pasivos en circulación y deuda según el PDE								11=2-3	12	Pro memoria: PIB pm (b)		
			Pasivos en circulación según las Cuentas Financieras de la Economía Española	Ajustes por pasivos no incluidos en la deuda PDE, por valoración y otros (a)										Deuda según el PDE	
				Total	Deuda PDE de Administraciones Públicas en poder de otras Administraciones Públicas			Otras cuentas pendientes de pago							Ajustes de valoración y otros
					4=5+6	5	6	7=8+9	8	9					
			3=4+7+10	4=5+6	5	6	7=8+9	8	9	10	11=2-3	12			
00	-1,1	69,6	11,7	2,8	-	2,8	5,8	1,6	4,2	3,0	58,0	646 250			
01	-0,5	64,8	10,6	2,7	-	2,7	4,8	1,5	3,4	3,0	54,2	699 528			
02	-0,4	63,9	12,6	3,2	-	3,2	5,5	1,4	4,1	4,0	51,3	749 288			
03	-0,4	59,5	11,8	3,5	-	3,5	5,1	1,5	3,6	3,2	47,6	803 472			
04	-0,0	58,3	13,0	4,2	-	4,2	4,9	1,3	3,6	3,9	45,3	861 420			
05	1,2	55,9	13,6	4,3	-	4,3	5,4	1,4	4,1	3,9	42,3	930 566			
06	2,2	51,0	12,1	3,9	-	3,9	6,2	1,3	4,9	2,1	38,9	1 007 974			
07	1,9	47,1	11,5	4,0	-	4,0	6,6	1,3	5,3	1,0	35,6	1 080 807			
08	-4,4	53,4	13,9	4,6	-	4,6	7,0	1,3	5,7	2,3	39,5	1 116 225			
09	-11,0	69,5	16,7	5,9	-	5,9	7,9	1,3	6,6	3,0	52,8	1 079 052			
10	-9,4	76,1	15,9	7,2	-	7,2	9,1	2,1	7,1	-0,4	60,1	1 080 935			
11	-9,6	89,5	19,9	7,5	-	7,5	12,3	4,0	8,3	0,2	69,5	1 070 449			
12	-10,5	114,3	28,6	17,8	6,2	11,6	10,1	3,8	6,3	0,7	85,7	1 039 815			
13	-7,0	132,2	36,8	22,4	8,6	13,7	9,5	3,6	5,8	4,9	95,5	1 025 693			
14	-6,0	146,1	45,7	23,3	8,5	14,9	9,1	3,5	5,6	13,3	100,4	1 037 820			
15	-5,3	139,6	40,2	19,1	2,3	16,9	8,8	3,5	5,2	12,3	99,4	1 079 998			
16	P -4,5	138,7	39,7	18,7	1,8	16,9	8,1	3,2	4,9	13,0	99,0	1 118 522			
16 //	P -2,3	142,0	41,3	18,6	2,0	16,7	8,4	3,2	5,2	14,3	100,7	1 099 617			
///	P 0,2	141,0	41,0	18,5	1,8	16,7	7,1	3,2	4,0	15,4	99,9	1 109 442			
IV	P -1,6	138,7	39,7	18,7	1,8	16,9	8,1	3,2	4,9	13,0	99,0	1 118 522			
17 /	A -0,4	137,1	37,2	18,3	1,7	16,6	7,3	3,1	4,2	11,5	100,0	1 129 433			
//	A -1,8	138,9	39,0	18,4	1,4	17,0	8,5	3,2	5,3	12,1	99,8	1 140 018			

Véanse notas al final del capítulo.

11. ADMINISTRACIONES PÚBLICAS

11.3 Capacidad (+) o necesidad (-) de financiación (a). Por subsectores

Capacidad (+) o necesidad (-) de financiación: INE e IGAE. PIB pm: INE.

Millones de euros y porcentajes

	Importes					Porcentajes del PIB pm					Pro memoria: PIB pm (b)
	Total	Administración Central	Comunidades Autónomas	Corporaciones Locales	Administraciones de Seguridad Social	Total	Administración Central	Comunidades Autónomas	Corporaciones Locales	Administraciones de Seguridad Social	
	1=2a5	2	3	4	5	6=7a10	7	8	9	10	11
00	-7 106	-7 323	-3 211	584	2 844	-1,1	-1,1	-0,5	0,1	0,4	646 250
01	-3 813	-4 963	-4 330	-256	5 736	-0,5	-0,7	-0,6	-0,0	0,8	699 528
02	-3 080	-4 490	-3 653	-860	5 923	-0,4	-0,6	-0,5	-0,1	0,8	749 288
03	-2 887	-5 105	-3 834	-1 903	7 955	-0,4	-0,6	-0,5	-0,2	1,0	803 472
04	-338	-8 146	-689	112	8 385	-0,0	-0,9	-0,1	0,0	1,0	861 420
05	11 256	4 567	-2 677	-548	9 914	1,2	0,5	-0,3	-0,1	1,1	930 566
06	22 175	9 023	-608	759	13 001	2,2	0,9	-0,1	0,1	1,3	1 007 974
07	20 792	13 894	-3 444	-3 338	13 680	1,9	1,3	-0,3	-0,3	1,3	1 080 807
08	-49 343	-32 242	-19 111	-5 375	7 385	-4,4	-2,9	-1,7	-0,5	0,7	1 116 225
09	-118 194	-98 396	-21 666	-5 910	7 778	-11,0	-9,1	-2,0	-0,5	0,7	1 079 052
10	-101 404	-51 727	-40 193	-7 051	-2 433	-9,4	-4,8	-3,7	-0,7	-0,2	1 089 935
11	-103 214	-38 834	-54 811	-8 506	-1 063	-9,6	-3,6	-5,1	-0,8	-0,1	1 070 449
12	-108 847	-82 553	-19 430	3 307	-10 171	-10,5	-7,9	-1,9	0,3	-1,0	1 039 815
13	-71 687	-49 670	-16 165	5 689	-11 541	-7,0	-4,8	-1,6	0,6	-1,1	1 025 693
14	-61 942	-38 151	-18 500	5 472	-10 763	-6,0	-3,7	-1,8	0,5	-1,0	1 037 820
15	-57 004	-29 846	-18 701	4 581	-13 038	-5,3	-2,8	-1,7	0,4	-1,2	1 079 998
16	P -50 401	-30 150	-9 341	6 847	-17 757	-4,5	-2,7	-0,8	0,6	-1,6	1 118 522
15 IV	-21 913	-6 139	-7 038	1 621	-10 357	-2,0	-0,6	-0,7	0,2	-1,0	282 199
16 I	P -8 695	-9 755	-1 256	451	1 865	-0,8	-0,9	-0,1	0,0	0,2	266 807
II	P -25 824	-11 842	-6 264	718	-8 436	-2,3	-1,1	-0,6	0,1	-0,8	283 826
III	P 2 348	-7 659	5 476	4 156	375	0,2	0,2	0,5	0,4	0,0	276 610
IV	P -18 230	-894	-7 297	1 522	-11 561	-1,6	-0,1	-0,7	0,1	-1,0	291 279
17 I	A -5 111	-5 251	-2 068	858	1 350	-0,4	-0,5	-0,2	0,1	0,1	277 718
II	A -20 341	-7 470	-6 294	1 016	-7 593	-1,8	-0,6	-0,5	0,1	-0,7	294 411

Véanse notas al final del capítulo.

11. ADMINISTRACIONES PÚBLICAS

11.4 Pasivos en circulación y deuda según el Protocolo de Déficit Excesivo (PDE). Importes

Millones de euros

	Pasivos en circulación (Cuentas Financieras de la Economía Española)					Ajustes por pasivos no incluidos en la deuda PDE, por valoración y otros (a)				Consolidación entre distintos subsectores de Admi- nistraciones Públicas	Deuda según el PDE				
	Total	Administración Central	Comunidades Autónomas	Corporaciones Locales	Administraciones de Seguridad Social	Administración Central	Comunidades Autónomas	Corporaciones Locales	Administraciones de Seguridad Social		Total	Administración Central	Comunidades Autónomas	Corporaciones Locales	Administraciones de Seguridad Social
	1=2a5	2	3	4	5	6	7	8	9	10	11=(1a10)	12=2-6	13=3-7	14=4-8	15=5-9
00	450 068	341 648	48 058	28 554	31 809	26 834	8 583	8 761	12 977	18 355	374 557	314 814	39 474	19 793	18 832
01	453 288	341 879	51 143	29 196	31 070	26 389	7 436	9 026	12 365	19 187	378 883	315 490	43 706	20 170	18 704
02	478 870	358 628	57 141	31 397	31 704	37 053	10 670	9 875	13 127	23 999	384 145	321 575	46 471	21 522	18 577
03	477 838	353 574	61 782	33 147	29 335	33 071	12 754	10 233	10 885	28 120	382 775	320 504	49 028	22 914	18 450
04	502 297	371 877	66 172	34 965	29 284	39 938	14 118	10 811	10 961	36 581	389 888	331 939	52 054	24 153	18 323
05	519 993	376 568	74 965	39 125	29 335	44 771	17 085	13 591	11 089	39 978	393 479	331 797	57 880	25 535	18 246
06	514 053	362 164	80 622	42 499	28 768	35 795	21 496	14 965	10 599	39 066	392 132	326 369	59 126	27 534	18 169
07	509 371	346 976	87 080	46 321	28 993	28 107	25 121	16 936	11 825	42 720	384 662	318 869	61 960	29 385	17 169
08	595 954	414 696	102 034	50 770	28 454	45 836	27 537	18 995	11 286	51 679	440 621	368 860	74 497	31 775	17 169
09	749 993	545 326	121 892	55 076	27 699	57 656	28 621	20 376	10 531	63 274	569 535	487 670	93 270	34 700	17 169
10	822 140	577 180	156 439	59 781	28 739	25 624	32 200	24 329	11 571	78 338	650 079	551 557	124 239	35 453	17 169
11	957 600	660 664	203 732	64 891	28 313	36 426	57 854	28 072	11 145	79 781	744 323	624 238	145 879	36 819	17 169
12	1 188 875	872 120	225 062	62 772	28 921	110 264	35 879	18 769	11 733	120 728	891 502	761 856	189 183	44 003	17 188
13	1 356 188	1 019 558	248 867	59 476	28 288	169 381	38 347	17 366	11 101	140 963	979 031	850 177	210 520	42 109	17 187
14	1 516 262	1 158 184	273 836	56 040	28 202	255 701	35 895	17 711	11 014	154 317	1 041 624	902 482	237 941	38 329	17 188
15 III	1 487 021	1 115 553	285 036	55 485	30 946	176 786	30 733	18 629	13 750	178 774	1 068 350	938 768	254 303	36 856	17 197
IV	1 507 800	1 128 717	294 594	53 210	31 279	188 267	31 325	18 059	14 091	182 124	1 073 934	940 450	263 269	35 151	17 188
16 I	P 1 535 955	1 156 261	294 816	53 614	31 264	194 180	28 832	18 542	14 076	183 430	1 096 895	962 081	265 984	35 072	17 188
II	P 1 560 959	1 167 348	300 565	54 287	38 671	202 616	27 018	19 163	21 497	183 519	1 107 059	964 732	273 547	35 125	17 174
III	P 1 563 797	1 182 878	300 043	52 469	28 408	214 066	27 338	17 797	11 234	184 929	1 108 433	968 811	272 705	34 672	17 174
IV	P 1 551 321	1 164 775	305 040	50 328	31 178	195 198	28 031	18 105	14 005	188 769	1 107 214	969 577	277 009	32 223	17 173
17 I	P 1 548 793	1 161 008	306 006	50 433	31 346	173 137	26 643	18 738	14 173	187 131	1 128 972	987 871	279 364	31 696	17 173
II	P 1 582 957	1 178 550	312 849	51 687	39 871	182 400	26 938	19 273	22 698	193 789	1 137 859	996 149	285 911	32 415	17 173
III	A	202 105	1 136 171	1 000 118	284 407	30 563	23 187

Véanse notas al final del capítulo.

11. ADMINISTRACIONES PÚBLICAS

11.5 Pasivos en circulación y deuda según el Protocolo de Déficit Excesivo (PDE). Porcentajes del PIB pm

Porcentajes

	Pasivos en circulación (Cuentas Financieras de la Economía Española)					Ajustes por pasivos no incluidos en la deuda PDE, por valoración y otros (a)				Consolidación entre distintos subsectores de Administraciones Públicas	Deuda según el PDE					Pro memoria: PIB pm (millones de euros) (b)
	Total	Administración Central	Comunidades Autónomas	Corporaciones Locales	Administraciones de Seguridad Social	Administración Central	Comunidades Autónomas	Corporaciones Locales	Administraciones de Seguridad Social		Total	Administración Central	Comunidades Autónomas	Corporaciones Locales	Administraciones de Seguridad Social	
	1=2a5	2	3	4	5	6	7	8	9		10	11=1-(6a10) 11=(12a15)-10	12=2-6	13=3-7	14=4-8	
00	69,6	52,9	7,4	4,4	4,9	4,2	1,3	1,4	2,0	2,8	58,0	48,7	6,1	3,1	2,9	646 250
01	64,8	48,9	7,3	4,2	4,4	3,8	1,1	1,3	1,8	2,7	54,2	45,1	6,2	2,9	2,7	699 528
02	63,9	47,9	7,6	4,2	4,2	4,9	1,4	1,3	1,8	3,2	51,3	42,9	6,2	2,9	2,5	749 288
03	59,5	44,0	7,7	4,1	3,7	4,1	1,6	1,3	1,4	3,5	47,6	39,9	6,1	2,9	2,3	803 472
04	58,3	43,2	7,7	4,1	3,4	4,6	1,6	1,3	1,3	4,2	45,3	38,5	6,0	2,8	2,1	861 420
05	55,9	40,5	8,1	4,2	3,2	4,8	1,8	1,5	1,2	4,3	42,3	35,7	6,2	2,7	2,0	930 566
06	51,0	35,9	8,0	4,2	2,9	3,6	2,1	1,5	1,1	3,9	38,9	32,4	5,9	2,7	1,8	1 007 974
07	47,1	32,1	8,1	4,3	2,7	2,6	2,3	1,6	1,1	4,0	35,6	29,5	5,7	2,7	1,6	1 080 807
08	53,4	37,2	9,1	4,5	2,5	4,1	2,5	1,7	1,0	4,6	39,5	33,0	6,7	2,8	1,5	1 116 225
09	69,5	50,5	11,3	5,1	2,6	5,3	2,7	1,9	1,0	5,9	52,8	45,2	8,6	3,2	1,6	1 079 052
10	76,1	53,4	14,5	5,5	2,7	2,4	3,0	2,3	1,1	7,2	60,1	51,0	11,5	3,3	1,6	1 080 935
11	89,5	61,7	19,0	6,1	2,6	3,4	5,4	2,6	1,0	7,5	69,5	58,3	13,6	3,4	1,6	1 070 449
12	114,3	83,9	21,6	6,0	2,8	10,6	3,5	1,8	1,1	11,6	85,7	73,3	18,2	4,2	1,7	1 039 815
13	132,2	99,4	24,3	5,8	2,8	16,5	3,7	1,7	1,1	13,7	95,5	82,9	20,5	4,1	1,7	1 025 693
14	146,1	111,6	26,4	5,4	2,7	24,6	3,5	1,7	1,1	14,9	100,4	87,0	22,9	3,7	1,7	1 037 820
15 III	139,2	104,4	26,7	5,2	2,9	16,5	2,9	1,7	1,3	16,7	100,0	87,9	23,8	3,5	1,6	1 068 237
IV	139,6	104,5	27,3	4,9	2,9	17,4	2,9	1,7	1,3	16,9	99,4	87,1	24,4	3,3	1,6	1 079 998
16 I	P 141,1	106,2	27,1	4,9	2,9	17,8	2,6	1,7	1,3	16,9	100,8	88,4	24,4	3,2	1,6	1 088 474
II	P 142,0	106,2	27,3	4,9	3,5	18,4	2,5	1,7	2,0	16,7	100,7	87,7	24,9	3,2	1,6	1 099 617
III	P 141,0	106,6	27,0	4,7	2,6	19,3	2,5	1,6	1,0	16,7	99,9	87,3	24,6	3,1	1,5	1 109 442
IV	P 138,7	104,1	27,3	4,5	2,8	17,5	2,5	1,6	1,3	16,9	99,0	86,7	24,8	2,9	1,5	1 118 522
17 I	P 137,1	102,8	27,1	4,5	2,8	15,3	2,4	1,7	1,3	16,6	100,0	87,5	24,7	2,8	1,5	1 129 433
II	P 138,9	103,4	27,4	4,5	3,5	16,0	2,4	1,7	2,0	17,0	99,8	87,4	25,1	2,8	1,5	1 140 018
III	A	17,6	98,7	86,9	24,7	2,7	2,0	1 150 757

Véanse notas al final del capítulo.

11. ADMINISTRACIONES PÚBLICAS

11.6 Deuda según el Protocolo de Déficit Excesivo (PDE) y activos financieros frente a Administraciones Públicas. Importes

Millones de euros

	Deuda según el PDE de Administraciones Públicas (consolidada) (a)	Administración Central			Comunidades Autónomas			Corporaciones Locales			Administraciones de Seguridad Social		
		Deuda según el PDE	Activos financieros frente a Administraciones Públicas (FLA, FFP y Prestamo a Administraciones de Seguridad Social) (b)	Deuda neta de activos financieros frente a Administraciones Públicas	Deuda según el PDE	Activos financieros frente a Administraciones Públicas	Deuda neta de activos financieros frente a Administraciones Públicas	Deuda según el PDE	Activos financieros frente a Administraciones Públicas	Deuda neta de activos financieros frente a Administraciones Públicas	Deuda según el PDE	Activos financieros frente a Administraciones Públicas (Fondo de Reserva de la Seguridad Social y resto) (c)	Deuda neta de activos financieros frente a Administraciones Públicas
		10+13 1=4+7+	2	3	4=2-3	5	6	7=5-6	8	9	10=8-9	11	12
00	374 557	314 814	17 169	297 645	39 474	-	39 474	19 793	-	19 793	18 832	1 187	17 645
01	378 883	315 490	17 169	298 321	43 706	-	43 706	20 170	-	20 170	18 704	2 018	16 686
02	384 145	321 575	17 169	304 406	46 471	-	46 471	21 522	-	21 522	18 577	6 831	11 747
03	382 775	320 504	17 169	303 335	49 028	-	49 028	22 914	-	22 914	18 450	10 952	7 498
04	389 888	331 939	17 169	314 771	52 054	-	52 054	24 153	-	24 153	18 323	19 412	-1 089
05	393 479	331 797	17 169	314 628	57 880	-	57 880	25 535	-	25 535	18 246	22 810	-4 564
06	392 132	326 369	17 169	309 200	59 126	-	59 126	27 534	-	27 534	18 169	21 897	-3 728
07	384 662	318 869	17 169	301 701	61 960	-	61 960	29 385	-	29 385	17 169	25 551	-8 383
08	440 621	368 860	17 169	351 691	74 497	-	74 497	31 775	-	31 775	17 169	34 511	-17 342
09	569 535	487 670	17 169	470 501	93 270	-	93 270	34 700	-	34 700	17 169	46 105	-28 937
10	650 079	551 557	17 169	534 388	124 239	-	124 239	35 453	-	35 453	17 169	61 170	-44 001
11	744 323	624 238	17 169	607 069	145 879	-	145 879	36 819	-	36 819	17 169	62 613	-45 444
12	891 502	761 856	60 934	700 922	189 183	-	189 183	44 003	-	44 003	17 188	59 794	-42 606
13	979 031	850 177	89 571	760 606	210 520	-	210 520	42 109	-	42 109	17 187	51 392	-34 205
14	1 041 624	902 482	113 453	789 029	237 941	-	237 941	38 329	-	38 329	17 188	40 864	-23 676
15 IV	1 073 934	940 450	150 208	790 241	263 269	-	263 269	35 151	-	35 151	17 188	31 916	-14 727
16 I	P 1 096 895	962 081	152 058	810 023	265 984	-	265 984	35 072	-	35 072	17 188	31 372	-14 184
II	P 1 107 059	964 732	159 022	805 710	273 547	-	273 547	35 125	-	35 125	17 174	24 497	-7 323
III	P 1 108 433	968 811	162 397	806 414	272 705	-	272 705	34 672	-	34 672	17 174	22 531	-5 358
IV	P 1 107 214	969 577	172 930	796 647	277 009	-	277 009	32 223	-	32 223	17 173	15 838	1 335
17 I	P 1 128 972	987 871	173 460	814 411	279 364	-	279 364	31 696	-	31 696	17 173	13 671	3 502
II	P 1 137 859	996 149	181 356	814 794	285 911	-	285 911	32 415	-	32 415	17 173	12 433	4 740
III	A 1 136 171	1 000 118	189 683	810 435	284 407	-	284 407	30 563	-	30 563	23 187	12 421	10 766

Véanse notas al final del capítulo.

11. ADMINISTRACIONES PÚBLICAS

11.7 Deuda según el Protocolo de Déficit Excesivo (PDE) y activos financieros frente a Administraciones Públicas. Porcentajes del PIB pm

Porcentajes

	Deuda según el PDE de Administraciones Públicas (consolidada) (a)	Administración Central			Comunidades Autónomas			Corporaciones Locales			Administraciones de Seguridad Social			
		Deuda según el PDE	Activos financieros frente a Administraciones Públicas(FLA, FFPP y Prestamo a Administraciones de Seguridad Social) (b)	Deuda neta de activos financieros frente a Administraciones Públicas	Deuda según el PDE	Activos financieros frente a Administraciones Públicas	Deuda neta de activos financieros frente a Administraciones Públicas	Deuda según el PDE	Activos financieros frente a Administraciones Públicas	Deuda neta de activos financieros frente a Administraciones Públicas	Deuda según el PDE	Activos financieros frente a Administraciones Públicas (Fondo de Reserva de la Seguridad Social y resto (c))	Deuda neta de activos financieros frente a Administraciones Públicas	
	10+13 1=4+7+	2	3	4=2-3	5	6	7=5-6	8	9	10=8-9	11	12	13=11-12	
00	58,0	48,7	2,7	46,1	6,1	-	6,1	3,1	-	3,1	2,9	0,2	2,7	
01	54,2	45,1	2,5	42,6	6,2	-	6,2	2,9	-	2,9	2,7	0,3	2,4	
02	51,3	42,9	2,3	40,6	6,2	-	6,2	2,9	-	2,9	2,5	0,9	1,6	
03	47,6	39,9	2,1	37,8	6,1	-	6,1	2,9	-	2,9	2,3	1,4	0,9	
04	45,3	38,5	2,0	36,5	6,0	-	6,0	2,8	-	2,8	2,1	2,3	-0,1	
05	42,3	35,7	1,8	33,8	6,2	-	6,2	2,7	-	2,7	2,0	2,5	-0,5	
06	38,9	32,4	1,7	30,7	5,9	-	5,9	2,7	-	2,7	1,8	2,2	-0,4	
07	35,6	29,5	1,6	27,9	5,7	-	5,7	2,7	-	2,7	1,6	2,4	-0,8	
08	39,5	33,0	1,5	31,5	6,7	-	6,7	2,8	-	2,8	1,5	3,1	-1,6	
09	52,8	45,2	1,6	43,6	8,6	-	8,6	3,2	-	3,2	1,6	4,3	-2,7	
10	60,1	51,0	1,6	49,4	11,5	-	11,5	3,3	-	3,3	1,6	5,7	-4,1	
11	69,5	58,3	1,6	56,7	13,6	-	13,6	3,4	-	3,4	1,6	5,8	-4,2	
12	85,7	73,3	5,9	67,4	18,2	-	18,2	4,2	-	4,2	1,7	5,8	-4,1	
13	95,5	82,9	8,7	74,2	20,5	-	20,5	4,1	-	4,1	1,7	5,0	-3,3	
14	100,4	87,0	10,9	76,0	22,9	-	22,9	3,7	-	3,7	1,7	3,9	-2,3	
15 III	100,0	87,9	13,0	74,9	23,8	-	23,8	3,5	-	3,5	1,6	3,7	-2,1	
IV	99,4	87,1	13,9	73,2	24,4	-	24,4	3,3	-	3,3	1,6	3,0	-1,4	
16 I	P	100,8	88,4	14,0	74,4	24,4	-	24,4	3,2	-	3,2	1,6	2,9	-1,3
II	P	100,7	87,7	14,5	73,3	24,9	-	24,9	3,2	-	3,2	1,6	2,2	-0,7
III	P	99,9	87,3	14,6	72,7	24,6	-	24,6	3,1	-	3,1	1,5	2,0	-0,5
IV	P	99,0	86,7	15,5	71,2	24,8	-	24,8	2,9	-	2,9	1,5	1,4	0,1
17 I	P	100,0	87,5	15,4	72,1	24,7	-	24,7	2,8	-	2,8	1,5	1,2	0,3
II	P	99,8	87,4	15,9	71,5	25,1	-	25,1	2,8	-	2,8	1,5	1,1	0,4
III	A	98,7	86,9	16,5	70,4	24,7	-	24,7	2,7	-	2,7	2,0	1,1	0,9

Véanse notas al final del capítulo.

11. ADMINISTRACIONES PÚBLICAS

11.8 Conciliación entre la necesidad de financiación y la variación de la deuda elaborada según el Protocolo de Déficit Excesivo (PDE). Importes

INE, IGAE y Banco de España

Millones de euros

	Variación de la deuda elaborada según el PDE (a)	Necesidad(+) o Capac.(-) de financiación	Adquisiciones netas de activos financieros (b)(c)			Ajustes (b)							
			Total	Frente a Administraciones Públicas	Resto	Total	Otras cuentas pendientes de pago		Otras operaciones financieras frente a Administraciones Públicas	Por variaciones en el tipo de cambio	Otros cambios en volumen de la deuda (d)	Otros ajustes (e)	
							Total	Frente a Administraciones Públicas					Resto
	1=2+3+6	2	3=4+5	4	5	6=7+10+	7=8+9	8	9	10	11	12	13
00	12 334	7 106	10 412	282	10 130	-5 184	-6 190	388	-6 578	-669	-37	-	1 713
01	4 326	3 813	-1 693	626	-2 319	2 206	3 546	54	3 493	-680	-199	-	-461
02	5 262	3 080	15 256	4 822	10 435	-13 074	-5 314	-8	-5 307	-4 814	-1 084	-1 647	-215
03	-1 370	2 887	1 032	5 409	-4 377	-5 289	-73	-1 313	1 241	-4 095	-793	-	-328
04	7 113	338	19 306	8 105	11 200	-12 531	-1 449	325	-1 774	-8 430	-727	-	-1 925
05	3 591	-11 256	26 575	4 696	21 880	-11 728	-7 764	-1 363	-6 401	-3 333	64	-	-695
06	-1 347	-22 175	31 074	-410	31 483	-10 246	-12 140	-541	-11 599	951	-178	-	1 122
07	-7 470	-20 792	26 248	4 216	22 032	-12 926	-9 150	-630	-8 520	-3 586	-166	-295	270
08	55 959	49 343	23 585	9 647	13 938	-16 969	-7 070	-707	-6 363	-8 940	-352	-63	-543
09	128 914	118 194	35 866	10 902	24 964	-25 145	-6 184	722	-6 905	-11 623	-129	-48	-7 161
10	80 543	101 404	7 871	23 261	-15 390	-28 732	-14 545	-8 336	-6 208	-14 925	72	-40	705
11	94 244	103 214	21 311	22 587	-1 276	-30 280	-32 255	-21 145	-11 110	-1 442	337	849	2 230
12	147 179	108 847	117 865	100 469	17 396	-79 533	27 843	3 544	24 299	-104 013	313	-1 300	-2 376
13	87 529	71 687	46 264	56 479	-10 215	-30 422	8 674	2 371	6 303	-58 850	281	25 332	-5 858
14	62 593	61 942	34 687	30 221	4 466	-34 036	2 488	1 072	1 416	-31 293	120	-26	-5 326
15	32 310	57 004	12 887	28 367	-15 480	-37 581	-1 954	-1 801	-152	-26 566	4	-2	-9 063
16	P	33 280	50 401	-16 097	-3 399	-12 698	-1 024	4 927	2 713	2 214	686	119	-6 757
15 IV		5 584	21 913	-4 397	5 686	-10 083	-11 932	-8 049	-3 741	-4 308	-1 944	158	-2 097
16 I	P	22 961	8 695	6 610	704	5 906	7 657	8 273	690	7 583	-1 394	-99	876
II	P	10 164	25 824	-10 519	-5 741	-4 778	-5 141	-4 230	2 449	-6 678	3 292	32	-4 236
III	P	1 374	-2 348	-7 025	-517	-6 508	10 748	11 216	-28	11 244	545	-16	-997
IV	P	-1 219	18 230	-5 162	2 155	-7 317	-14 288	-10 332	-398	-9 934	-1 758	202	-2 400
17 I	A	21 758	5 111	4 649	-2 255	6 904	11 998	9 644	37	9 607	2 217	-102	238
II	A	8 887	20 341	13 350	7 303	6 047	-24 803	-14 880	-670	-14 210	-6 633	631	-3 921

Véanse notas al final del capítulo.

11. ADMINISTRACIONES PÚBLICAS

11.9 Conciliación entre la necesidad de financiación y la variación de la deuda elaborada según el Protocolo de Déficit Excesivo (PDE). Porcentajes del PIB pm

INE, IGAE y Banco de España

Porcentajes

	Variación de la deuda elaborada según el PDE (a)	Necesidad(+) o Capac.(-) de financiación	Adquisiciones netas de activos financieros (b)(c)			Ajustes (b)							
			Total	Frente a Administraciones Públicas	Resto	Total	Otras cuentas pendientes de pago			Otras operaciones financieras frente a Administraciones Públicas	Por variaciones en el tipo de cambio	Otros cambios en volumen de la deuda (d)	Otros ajustes (e)
							Total	Frente a Administraciones Públicas	Resto				
1=2+3+6	2	3=4+5	4	5	6=7+10+	7=8+9	8	9	10	11	12	13	
00	1,9	1,1	1,6	0,0	1,6	-0,8	-1,0	0,1	-1,0	-0,1	-0,0	-	0,3
01	0,6	0,5	-0,2	0,1	-0,3	0,3	0,5	0,0	0,5	-0,1	-0,0	-	-0,1
02	0,7	0,4	2,0	0,7	1,4	-1,7	-0,7	-0,0	-0,7	-0,6	-0,1	-0,2	-0,0
03	-0,2	0,4	0,1	0,7	-0,5	-0,7	-0,0	-0,2	0,1	-0,5	-0,1	-	-0,0
04	0,8	0,0	2,2	1,0	1,3	-1,5	-0,2	0,0	-0,2	-1,0	-0,1	-	-0,2
05	0,4	-1,2	2,9	0,5	2,4	-1,3	-0,8	-0,1	-0,7	-0,4	0,0	-	-0,1
06	-0,1	-2,2	3,1	-0,0	3,2	-1,0	-1,2	-0,0	-1,1	0,1	-0,0	-	0,1
07	-0,7	-1,9	2,4	0,4	2,1	-1,2	-0,8	-0,1	-0,8	-0,3	-0,0	-0,0	0,0
08	5,0	4,4	2,1	0,9	1,2	-1,5	-0,6	-0,1	-0,6	-0,8	-0,0	-0,0	-0,0
09	11,9	11,0	3,3	1,0	2,3	-2,3	-0,6	0,1	-0,6	-1,1	-0,0	-0,0	-0,7
10	7,5	9,4	0,7	2,2	-1,4	-2,7	-1,3	-0,8	-0,6	-1,4	0,0	-0,0	0,1
11	8,8	9,6	2,0	2,1	-0,1	-2,8	-3,0	-2,0	-1,0	-0,1	0,0	0,1	0,2
12	14,2	10,5	11,3	9,6	1,7	-7,6	2,7	0,3	2,3	-10,0	0,0	-0,1	-0,2
13	8,5	7,0	4,5	5,5	-1,0	-3,0	0,8	0,2	0,6	-5,7	0,0	2,5	-0,6
14	6,0	6,0	3,3	2,9	0,4	-3,3	0,2	0,1	0,1	-3,0	0,0	-0,0	-0,5
15	3,0	5,3	1,2	2,7	-1,4	-3,5	-0,2	-0,2	-0,0	-2,5	0,0	-0,0	-0,8
16	P 3,0	4,5	-1,4	-0,3	-1,1	-0,1	0,4	0,2	0,2	0,1	0,0	-	-0,6
15 IV	0,5	2,0	-0,4	0,5	-0,9	-1,1	-0,7	-0,3	-0,4	-0,2	0,0	-	-0,2
16 I	P 2,1	0,8	0,6	0,1	0,5	0,7	0,7	0,1	0,7	-0,1	-0,0	-	0,1
II	P 0,9	2,3	-0,9	-0,5	-0,4	-0,5	-0,4	0,2	-0,6	0,3	0,0	-	-0,4
III	P 0,1	-0,2	-0,6	-0,0	-0,6	1,0	1,0	-0,0	1,0	0,0	-0,0	-	-0,1
IV	P -0,1	1,6	-0,5	0,2	-0,7	-1,3	-0,9	-0,0	-0,9	-0,2	0,0	-	-0,2
17 I	A 1,9	0,4	0,4	-0,2	0,6	1,0	0,8	0,0	0,9	0,2	-0,0	-	0,0
II	A 0,8	1,8	1,2	0,6	0,5	-2,2	-1,3	-0,1	-1,2	-0,6	0,1	-	-0,3

Véanse notas al final del capítulo.

11. ADMINISTRACIONES PÚBLICAS

11.10 Adquisición neta de activos financieros

Millones de euros

	Total	Por instrumentos									Por sectores de contrapartida			
		Efectivo y depósitos	Valores representativos de deuda			Préstamos	Participaciones en el capital y en fondos de inversión	Sistemas de seguros, de pensiones y de garantías estandarizadas	Derivados financieros	Otras cuentas pendientes de cobro	Residentes	Del cual: Frente a Administraciones Públicas	Resto del mundo	
			Total	A corto plazo	A largo plazo									
														9+10+11 1=2+4+7+8+2
00	10 412	11 095	8 351	716	58	658	200	-3 219	-	-122	1 743	10 362	282	49
01	-1 693	-2 496	-17 060	782	75	708	1 119	-3 648	-	-131	2 682	-1 859	626	166
02	15 256	8 116	1 785	4 708	189	4 519	1 241	-1 799	-	-164	3 154	14 998	4 822	258
03	1 032	-4 203	1 767	4 091	-298	4 389	1 163	193	-	-171	-43	988	5 409	44
04	19 306	6 131	-1 817	9 358	1 019	8 339	1 714	-443	-	-123	2 669	18 044	8 105	1 262
05	26 575	11 377	-695	7 928	508	7 419	656	463	-	-7	6 158	22 022	4 696	4 553
06	31 074	13 343	1 780	9 545	-1 372	10 917	2 033	258	-	-3	5 898	19 984	-410	11 089
07	26 248	12 168	2 973	9 748	527	9 221	2 021	504	-	-9	1 817	19 568	4 216	6 680
08	23 585	819	740	19 159	510	18 649	2 539	838	-	27	203	20 479	9 647	3 106
09	35 866	17 814	12 463	6 210	-38	6 248	8 128	344	-	45	3 324	44 639	10 902	-8 773
10	7 871	-24 635	-21 896	9 476	2 525	6 951	6 901	8 251	-	-31	7 910	10 476	23 261	-2 605
11	21 311	-17 606	-3 911	-6 631	-1 506	-5 125	12 563	-478	-	37	33 424	15 771	22 587	5 539
12	117 865	7 170	3 584	-5 511	3 006	-8 517	109 396	3 489	-	165	3 156	102 522	100 469	15 344
13	46 264	-23 693	-6 893	-24 525	-3 370	-21 154	74 070	11 694	-	177	8 540	40 074	56 479	6 190
14	34 687	11 215	-2 062	-20 023	-1 863	-18 160	46 680	-1 616	-	-	-1 570	33 722	30 221	965
15	12 887	1 528	67	-14 000	1 335	-15 334	33 788	-3 814	-	-	-4 616	17 136	28 367	-4 249
16	P -15 801	-6 166	17 696	-23 778	-1 587	-22 190	21 487	-1 075	-	-	-6 270	-14 045	-3 399	-1 756
15 IV	-4 397	-11 414	-17 496	-12 930	-1 282	-11 648	11 140	-698	-	-	9 504	-4 174	5 686	-223
16 I	P 6 610	9 982	16 200	342	634	-292	1 395	519	-	-	-5 628	8 387	704	-1 778
II	P -10 519	-153	-6 276	-11 256	-2 113	-9 143	6 353	-43	-	-	-5 420	-9 823	-5 741	-697
III	P -7 025	-5 397	13 352	-4 109	80	-4 189	3 082	-297	-	-	-574	-7 163	-5 17	138
IV	P -4 866	-10 597	-5 581	-8 754	-188	-8 566	10 657	-1 523	-	-	5 352	-5 446	2 155	580
17 I	P 4 651	10 996	15 168	-2 744	-102	-2 643	128	-241	-	-	-3 488	5 304	-2 255	-653
II	P 13 163	9 193	-2 682	-1 262	-69	-1 194	7 724	-29	-	-	-2 463	13 761	7 303	-598
III	A 6 954	-4 184	-7 702	-234	2 174	-2 408	8 091	-17	-	-	3 299	6 895	8 114	60

11. ADMINISTRACIONES PÚBLICAS

11.11 Pasivos netos contraídos

Millones de euros

	Total	Por instrumentos								Por sectores de contrapartida			
		Efectivo y depósitos	Valores representativos de deuda			Préstamos			Participaciones en el capital y en fondos de inversión	Otras cuentas pendientes de pago	Residentes	Del cual: Frente a Administraciones Públicas	Resto del mundo
			Total	A corto plazo	A largo plazo	Total	A corto plazo	A largo plazo					
1=2+3+6+9+10	2	3	4	5	6	7	8	9	10	11	12	13	
00	17 518	-49	10 966	-8 567	19 533	410	427	-17	-	6 190	-18 180	282	35 698
01	2 120	-73	5 259	-5	5 265	480	990	-510	-	-3 546	-9 583	626	11 703
02	18 336	1 260	10 986	2 759	8 227	776	-784	1 561	-	5 314	8 079	4 822	10 257
03	3 919	173	2 806	871	1 935	867	493	374	-	73	11 813	5 409	-7 895
04	19 644	236	10 078	-366	10 443	7 881	47	7 835	-	1 449	-7 950	8 105	27 594
05	15 319	255	7 313	-3 689	11 002	-12	-1 987	1 974	-	7 764	12 388	4 696	2 932
06	8 899	266	-3 892	-1 098	-2 793	384	292	91	-	12 140	-1 528	-410	10 427
07	5 456	243	-4 701	14 860	-19 560	764	69	695	-	9 150	18 711	4 216	-13 255
08	72 928	113	52 603	26 818	25 785	13 142	3 161	9 981	-	7 070	58 383	9 647	14 544
09	154 060	48	132 957	33 875	99 082	12 620	1 686	10 934	2 250	6 184	95 993	10 902	58 067
10	109 275	116	75 706	-15 184	90 889	18 909	-1 337	20 247	-	14 545	82 921	23 261	26 354
11	124 525	101	75 357	3 360	71 997	16 811	6 794	10 018	-	32 255	131 688	22 587	-7 163
12	226 712	-4	65 990	-9 658	75 648	188 569	-93	188 662	-	-27 843	166 987	100 469	59 725
13	117 951	15	83 505	15 481	68 024	43 104	-3 060	46 164	-	-8 674	41 712	56 479	76 238
14	96 629	151	50 906	-2 952	53 858	48 061	-459	48 520	-	-2 488	42 177	30 221	54 452
15	69 891	209	51 017	4 623	46 394	16 712	-381	17 093	-	1 954	7 576	28 367	62 316
16	P 34 600	191	30 402	84	30 318	9 770	-1 753	11 524	-	-5 763	37 608	-3 399	-3 008
15 IV	17 516	38	4 816	163	4 653	4 613	-2 250	6 862	-	8 049	17 075	5 686	441
16 I	P 15 305	33	19 768	1 739	18 029	3 776	2 743	1 034	-	-8 273	17 356	704	-2 051
II	P 15 305	44	3 904	-3 572	7 476	7 126	575	6 551	-	4 230	25 583	-5 741	-10 278
III	P -9 373	69	6 054	-1 452	7 506	-4 507	-4 421	-86	-	-10 990	-16 874	-517	7 500
IV	P 13 364	44	675	3 369	-2 694	3 375	-650	4 024	-	9 270	11 543	2 155	1 821
17 I	P 9 821	8	18 350	-2 149	20 499	1 046	1 897	-851	-	-9 584	6 537	-2 255	3 284
II	P 33 555	83	13 674	-3 119	16 792	5 054	653	4 401	-	-14 744	21 999	7 303	11 556
III	A -1 143	80	3 781	-1 825	5 606	2 586	-3 466	6 052	-	-7 590	5 082	8 114	-6 225

11. ADMINISTRACIONES PÚBLICAS

11.12 Deuda según el Protocolo de Déficit Excesivo (PDE) por instrumentos

Millones de euros y porcentajes

	Total	Porcentajes del PIB pm	Efectivo y depósitos	Valores representativos de deuda			Préstamos			Pro memoria: Deuda según el PDE en poder de Administraciones Públicas (a)
				Total	A corto plazo	A largo plazo	Total	A corto plazo	A largo plazo	
1=3+4+7	2	3	4=5+6	5	6	7=8+9	8	9	10	
00	374 557	58,0	2 595	314 607	13 617	300 990	57 356	5 809	51 547	18 355
01	378 883	54,2	2 522	318 532	13 478	305 054	57 830	6 799	51 031	19 187
02	384 145	51,3	2 134	323 779	16 007	307 771	58 232	6 014	52 218	23 999
03	382 775	47,6	2 307	321 441	17 006	304 435	59 027	6 507	52 519	28 120
04	389 888	45,3	2 543	320 460	15 578	304 882	66 885	6 554	60 331	36 581
05	393 479	42,3	2 798	323 784	11 354	312 430	66 897	4 567	62 330	39 978
06	392 132	38,9	3 064	321 797	11 686	310 110	67 272	4 859	62 412	39 066
07	384 662	35,6	3 307	313 618	26 307	287 312	67 737	4 928	62 809	42 720
08	440 621	39,5	3 420	356 381	53 033	303 348	80 820	8 089	72 731	51 679
09	569 535	52,8	3 468	472 678	86 395	386 283	93 390	9 775	83 615	63 274
10	650 079	60,1	3 584	534 226	68 929	465 297	112 269	8 438	103 831	78 338
11	744 323	69,5	3 685	610 699	74 185	536 514	129 939	15 232	114 707	79 781
12	891 502	85,7	3 681	669 887	60 576	609 311	217 934	15 139	202 795	185 030
13	979 031	95,5	3 696	761 110	78 977	682 133	214 224	12 078	202 146	229 608
14	1 041 624	100,4	3 847	821 689	77 611	744 078	216 087	11 620	204 468	242 267
15 III	1 068 350	100,0	4 018	861 647	79 374	782 273	202 685	13 489	189 197	203 691
IV	1 073 934	99,4	4 056	873 570	80 798	792 772	196 308	11 239	185 069	206 770
16 I	P 1 096 895	100,8	4 089	894 573	81 893	812 680	198 234	13 981	184 253	207 522
II	P 1 107 059	100,7	4 133	904 531	80 433	824 098	198 395	14 556	183 839	204 965
III	P 1 108 433	99,9	4 203	913 718	78 815	834 903	190 513	10 135	180 378	204 991
IV	P 1 107 214	99,0	4 247	919 609	82 375	837 234	183 358	9 485	173 872	208 868
17 I	P 1 128 972	100,0	4 255	940 844	80 326	860 518	183 873	11 383	172 491	206 812
II	P 1 137 859	99,8	4 338	952 492	77 213	875 279	181 029	12 035	168 994	210 311
III	A 1 136 171	98,7	4 418	956 470	73 208	883 261	175 282	8 569	166 713	218 659

Véanse notas al final del capítulo.

11. ADMINISTRACIONES PÚBLICAS

11.13 Deuda según el Protocolo de Déficit Excesivo (PDE)
por sectores de contrapartida, monedas y plazos residuales

Millones de euros

	Total	Por sectores de contrapartida					Por monedas		Por plazos residuales			
		Sectores residentes			Resto del mundo	Euros	Otras monedas distintas del euro	Hasta 1 año		A más de 1 año		
		Total	Instituciones financieras	Resto sectores residentes				Valores representativos de deuda	Préstamos	Valores representativos de deuda	Préstamos, efectivo y depósitos	
					Del cual: Banco de España							
1=2+6	2=3+5	3	4	5	6	7	8	9	10	11	12	
00	374 557	230 393	187 476	14 450	42 917	144 165	364 220	10 338	66 962	6 438	247 645	53 513
01	378 883	222 284	181 924	13 952	40 360	156 599	369 057	9 827	63 089	7 427	255 443	52 924
02	384 145	217 827	184 546	16 305	33 282	166 318	376 268	7 877	73 351	6 612	250 427	53 754
03	382 775	231 650	191 760	18 626	39 890	151 125	375 862	6 913	69 332	7 105	252 109	54 229
04	389 888	214 655	172 904	20 029	41 750	175 233	384 732	5 156	67 133	7 152	253 326	62 277
05	393 479	207 687	173 202	21 023	34 485	185 792	389 387	4 092	64 729	5 165	259 055	64 530
06	392 132	195 561	159 170	19 013	36 391	196 571	389 086	3 046	64 427	5 457	257 370	64 879
07	384 662	200 987	163 411	18 292	37 576	183 675	382 202	2 460	65 930	5 519	247 689	65 524
08	440 621	233 312	180 843	20 342	52 469	207 309	437 652	2 969	86 080	8 679	270 301	75 561
09	569 535	323 554	247 277	23 263	76 277	245 981	565 410	4 125	123 443	10 364	349 235	86 494
10	650 079	372 373	269 194	26 106	103 179	277 705	646 054	4 024	129 226	9 026	404 999	106 827
11	744 323	477 238	336 037	35 313	141 201	267 085	740 578	3 745	140 101	15 819	470 598	117 805
12	891 502	557 877	395 924	37 602	161 953	333 625	888 003	3 499	145 703	15 725	524 184	205 890
13	979 031	602 007	425 600	37 852	176 407	377 024	975 618	3 413	169 005	24 708	592 105	193 212
14	1 041 624	608 284	460 895	40 280	147 389	433 340	1 038 886	2 738	177 035	12 666	644 654	207 268
15 III	1 068 350	593 586	453 548	73 303	140 038	474 764	1 065 927	2 423	183 901	14 457	677 746	192 246
IV	1 073 934	595 611	461 829	88 919	133 782	478 323	1 071 591	2 343	171 206	11 542	702 364	188 822
16 I	P 1 096 895	591 837	566 961	89 183	24 876	505 059	1 094 720	2 176	174 571	14 282	720 002	188 041
II	P 1 107 059	610 175	589 402	110 728	20 773	496 884	1 104 908	2 151	174 413	14 856	730 118	187 672
III	P 1 108 433	611 786	591 588	126 922	20 198	496 647	1 106 308	2 125	174 027	10 429	739 691	184 286
IV	P 1 107 214	608 956	589 502	142 837	19 454	498 258	1 105 304	1 910	166 735	9 588	752 874	178 017
17 I	P 1 128 972	626 702	607 449	160 603	19 253	502 270	1 127 074	1 899	167 031	11 484	773 812	176 644
II	P 1 137 859	617 869	598 233	174 640	19 636	519 991	1 135 984	1 875	165 406	12 135	787 086	173 233
III	A 1 136 171	1 134 410	1 760	162 206	8 668	794 264	171 033

Véanse notas al final del capítulo.

11. EMPRESAS PÚBLICAS

11.14 Deuda por Administraciones Públicas propietarias
de las Empresas Públicas no incluidas en el sector
Administraciones Públicas (a)

Millones de euros y porcentajes

	Importes					Porcentajes del PIB pm					Pro memoria: PIB pm (b)
	Total	Administración Central	Comunidades Autónomas	Corporaciones Locales	Administraciones de Seguridad Social	Total	Administración Central	Comunidades Autónomas	Corporaciones Locales	Administraciones de Seguridad Social	
	1=2a5	2	3	4	5	6= 7a10	7	8	9	10	11
00	14 961	10 131	2 832	1 997	-	2,3	1,6	0,4	0,3	-	646 250
01	15 558	9 874	3 443	2 242	-	2,2	1,4	0,5	0,3	-	699 528
02	16 705	9 695	4 557	2 453	-	2,2	1,3	0,6	0,3	-	749 288
03	20 576	11 408	6 184	2 983	-	2,6	1,4	0,8	0,4	-	803 472
04	19 081	9 292	6 561	3 228	-	2,2	1,1	0,8	0,4	-	861 420
05	20 827	10 961	6 233	3 633	-	2,2	1,2	0,7	0,4	-	930 566
06	25 091	13 549	7 629	3 914	-	2,5	1,3	0,8	0,4	-	1 007 974
07	31 052	17 069	9 138	4 845	-	2,9	1,6	0,8	0,4	-	1 080 807
08	35 649	20 519	9 382	5 747	-	3,2	1,8	0,8	0,5	-	1 116 225
09	43 464	24 219	11 366	7 878	-	4,0	2,2	1,1	0,7	-	1 079 052
10	48 684	28 658	10 958	9 068	-	4,5	2,7	1,0	0,8	-	1 080 935
11	49 188	31 677	9 551	7 960	-	4,6	3,0	0,9	0,7	-	1 070 449
12	47 472	33 436	7 106	6 930	-	4,6	3,2	0,7	0,7	-	1 039 815
13	45 824	33 270	6 133	6 421	-	4,5	3,2	0,6	0,6	-	1 025 693
14	43 546	33 054	5 520	4 972	-	4,2	3,2	0,5	0,5	-	1 037 820
15 III	43 979	33 267	5 453	5 259	-	4,1	3,1	0,5	0,5	-	1 068 237
IV	43 322	33 189	4 997	5 137	-	4,0	3,1	0,5	0,5	-	1 079 998
16 I	P 42 384	32 479	4 886	5 019	-	3,9	3,0	0,4	0,5	-	1 088 474
II	P 41 344	32 176	4 820	4 347	-	3,8	2,9	0,4	0,4	-	1 099 617
III	P 41 066	31 593	4 749	4 725	-	3,7	2,8	0,4	0,4	-	1 109 442
IV	P 39 702	30 900	4 457	4 345	-	3,5	2,8	0,4	0,4	-	1 118 522
17 I	P 39 012	30 313	4 350	4 348	-	3,5	2,7	0,4	0,4	-	1 129 433
II	P 38 619	30 063	4 311	4 245	-	3,4	2,6	0,4	0,4	-	1 140 018
III	A 38 441	30 337	4 049	4 054	-	3,3	2,6	0,4	0,4	-	1 150 757

Véanse notas al final del capítulo.

11. OTRA INFORMACIÓN

11.15 Relaciones España-Unión Europea

Secretaría General del Tesoro y Política Financiera e IGAE

Millones de euros

	Saldo	Ingresos líquidos procedentes de la Unión Europea									Pagos líquidos a la Unión Europea					
		Total	FEAGA (a)	FEADER (a)	FEP (b)	FEOGA Garantía (a)	FEOGA Orientación IFOP (a)(b)	FEDER	FSE	Fondo de Cohesión	Otros	Total	Recursos propios tradicionales	Recurso IVA	Recurso PNB/RNB	Otros
	1=2-12	2=3a11	3	4	5	6	7	8	9	10	11	12=13a16	13	14	15	16
03	8 673	16 615	-	-	-	6 459	1 274	5 344	1 653	1 807	79	7 942	753	2 656	4 405	129
04	7 810	15 907	-	-	-	6 319	1 127	4 712	1 774	1 908	68	8 098	955	1 921	5 084	137
05	4 874	14 803	-	-	-	6 407	1 270	3 851	1 784	1 391	100	9 929	1 097	2 329	6 401	103
06	2 360	12 635	-	-	-	6 655	1 095	2 214	1 251	1 283	137	10 275	1 198	2 374	6 547	157
07	2 167	12 052	-	-	-	5 712	1 024	2 761	1 691	813	50	9 884	1 290	2 488	5 937	169
08	1 018	11 255	5 476	977	8	-	482	2 713	720	741	139	10 237	1 190	2 579	6 280	188
09	30	11 125	6 068	618	9	-	62	2 485	989	801	95	11 095	1 002	1 528	8 362	203
10	2 000	12 005	5 925	858	3	-	198	2 788	526	1 920	-214	10 004	1 158	760	7 868	218
11	1 197	12 575	5 807	981	7	-	244	2 940	1 590	854	153	11 378	1 170	1 964	8 001	242
12	2 693	13 283	5 785	818	8	-	178	4 037	1 434	844	179	10 590	1 085	1 317	7 966	222
13	1 100	12 726	5 811	1 039	7	-	351	3 890	870	648	112	11 625	993	1 292	9 064	277
14	-1 616	10 540	5 489	964	9	-	222	2 535	593	625	103	12 156	1 136	1 323	9 414	283
15	P 2 307	12 934	5 584	1 169	-	-	165	4 370	1 095	256	294	10 627	1 319	1 314	7 727	268
16	P -702	10 307	5 494	901	-	-	124	2 519	1 245	15	9	11 009	1 439	1 375	7 817	378
16 E-N	P -1 160	8 886	5 216	615	-	-	122	1 892	1 122	4	-85	10 046	1 310	1 261	7 098	378
17 E-N	P -2 870	7 006	5 184	587	-	-	25	235	820	-	155	9 876	1 469	1 491	6 511	405
16 Dic	P 458	1 421	278	286	-	-	2	627	123	11	94	963	129	115	719	-
17 Ene	P 1 191	2 403	2 392	-	-	-	1	2	-	-	9	1 212	192	164	714	141
Feb	P 719	1 757	1 442	281	-	-	0	0	-	-	34	1 038	115	147	776	-
Mar	P -599	150	18	75	-	-	0	13	32	-	12	749	129	98	522	0
Abr	P -38	870	194	-	-	-	0	0	702	-	-27	908	134	123	652	0
May	P -505	397	266	126	-	-	0	-	-	-	5	902	122	123	652	6
Jun	P -360	353	123	-	-	-	9	181	27	-	14	713	113	223	377	-
Jul	P -815	233	139	-	-	-	7	-	24	-	62	1 048	127	123	652	146
Ago	P 141	718	570	106	-	-	1	30	1	-	11	577	124	123	331	0
Sep	P -802	64	39	-	-	-	5	9	-	-	11	866	131	123	612	1
Oct	P -888	14	-	-	-	-	0	1	-	-	13	902	139	123	612	28
Nov	P -912	48	-	-	-	-	2	0	34	-	12	960	144	123	612	82

Véanse notas al final del capítulo.

NOTAS A LOS CUADROS DEL CAPÍTULO 11. ADMINISTRACIONES PÚBLICAS

Cuadro 11.1

a. Pasivos emitidos por Administraciones Públicas en poder de otras Administraciones Públicas, otras cuentas pendientes de pago y ajustes por diferencias entre el valor de mercado y el valor nominal de los pasivos, la contracción de pasivos por acciones y otras participaciones (PF.5), así como otros ajustes como consecuencia de reclasificaciones de unidades institucionales y otras revisiones de información.

b. El PIB a precios de mercado se ha elaborado a partir de la serie oficial de la CNE trimestral que publica el INE agregando los últimos cuatro trimestres para cada fecha de referencia.

Nota: Pueden existir diferencias entre los datos de este cuadro y los que figuran en el cuadro 2.9, por revisiones posteriores al envío de la Notificación PDE a la Comisión Europea.

Cuadro 11.2

Nota: Los porcentajes de los trimestres se calculan: 1) cuando se dispone del PIB de los cuatro trimestres del año en cuestión se toma como referencia el PIB del año; 2) cuando no se dispone del PIB de los cuatro trimestres del año en cuestión se toma como referencia el PIB anual que resulta de agregar el PIB trimestral de los últimos cuatro trimestres.

Véanse notas al cuadro 11.1

Cuadro 11.3

Véanse notas a los cuadros 11.1 y 11.2

Cuadro 11.4

Véanse notas al cuadro 11.1

Cuadro 11.5

Véanse notas al cuadro 11.2

Cuadro 11.6

a. La deuda según el PDE del sector Administraciones Públicas no incluye los activos financieros/pasivos contraídos por Administraciones Públicas en poder de otras Administraciones Públicas (columnas 3, 6, 9 y 12)

b. Financiación realizada por el Fondo de Liquidez Autonómica (FLA), pagos realizados a proveedores por cuenta de Comunidades Autónomas y Corporaciones Locales por el Fondo de Financiación de Pagos a Proveedores (FFPP) y préstamo del Estado a la Seguridad Social.

c. Deuda emitida por el Estado en poder del Fondo de Reserva de la Seguridad Social, del Fondo de Garantía Salarial (FOGASA), de las Mutuas de Accidentes de Trabajo y Enfermedades Profesionales y del Fondo de Prevención y Rehabilitación.

Cuadro 11.7

Nota: Los porcentajes de los trimestres se calculan: 1) cuando se dispone del PIB de los cuatro trimestres del año en cuestión se toma como referencia el PIB del año; 2) cuando no se dispone del PIB de los cuatro trimestres del año en cuestión se toma como referencia el PIB anual que resulta de agregar el PIB trimestral de los últimos cuatro trimestres.

Véanse notas al cuadro 11.6

Cuadro 11.8

a. Variaciones anuales de la columna 11 del cuadro 11.1.

b. Un signo positivo significa que el concepto correspondiente contribuye a incrementar la deuda; un signo negativo, que contribuye a disminuirla.

c. Columna detallada en el cuadro 11.10.

d. Incluye efectos como los producidos por reclasificación de unidades institucionales o instrumentos financieros.

e. Incluye los ajustes por los intereses devengados menos los intereses pagados, por primas de emisión o de amortización, por la diferencia entre el nominal emitido y el efectivo captado en las emisiones a descuento, por pérdidas o ganancias de capital realizadas en la amortización anticipada de pasivos, por discrepancias entre la Capacidad (+) o Necesidad (-) de Financiación y las Operaciones Financieras Netas, y la contracción de pasivos por acciones y otras participaciones (PF.5).

Cuadro 11.9

Nota: Los porcentajes de los trimestres se calculan: 1) cuando se dispone del PIB de los cuatro trimestres del año en cuestión se toma como referencia el PIB del año; 2) Cuando no se dispone del PIB de los cuatro trimestres del año en cuestión se toma como referencia el PIB anual que resulta de agregar el PIB trimestral de los últimos cuatro trimestres.

Véanse notas al cuadro 11.8

Cuadro 11.12

a. Que ya aparecen deducidos de las columnas 3 a 9.

Nota: Pueden existir diferencias entre los datos de este cuadro y los que figuran en el cuadro 2.9 por revisiones posteriores al envío de la Notificación PDE a la Comisión Europea.

Cuadro 11.13

Nota: Pueden existir diferencias entre los datos de este cuadro y los que figuran en el cuadro 2.9, por revisiones posteriores al envío de la Notificación PDE a la Comisión Europea.

Cuadro 11.14

a. Principales organismos no administrativos, entes y empresas no clasificadas como Administraciones Públicas. La deuda de estas unidades no está sujeta al (es decir, no está incluida en el ámbito del) Protocolo de Déficit Excesivo (PDE), por lo que no se incluye en las Notificaciones a la Comisión a que se refiere ese procedimiento. En este cuadro se presenta la deuda de estas unidades para recoger su montante elaborado de forma homogénea a la deuda PDE.

b. El PIB a precios de mercado se ha elaborado a partir de la serie oficial de la CNE trimestral que publica el INE agregando los últimos cuatro trimestres para cada fecha de referencia.

Cuadro 11.15

a. Con motivo de la reforma de la Política Agraria Común (PAC) en 2004 (Reglamento (CE) 1782/2003 y desarrollos posteriores), y en virtud del Reglamento (CE) 1290/2005, se crean dos nuevos fondos europeos agrícolas, el Fondo Agrícola de Garantía (FEAGA) y el Fondo Europeo Agrícola de Desarrollo Rural (FEADER), que vienen a sustituir al anterior Fondo Europeo de Orientación y Garantía Agrícola (FEOGA) en sus dos vertientes: Garantía y Orientación.

b. Al mismo tiempo en virtud del Reglamento (CE) 1198/2006, el Instrumento Financiero de Orientación Pesquera (IFOP) ha sido sustituido por el Fondo Europeo de Pesca (FEP).

CAPÍTULO 12 ADMINISTRACIÓN CENTRAL Y ADMINISTRACIONES DE SEGURIDAD SOCIAL

12. ADMINISTRACIÓN CENTRAL

12.1 Capacidad (+) o necesidad (-) de financiación, pasivos en circulación y deuda según el Protocolo de Déficit Excesivo (PDE). Importes

Capacidad (+) o necesidad (-) de financiación: INE e IGAE. PIB pm: INE.

Millones de euros

1	Capacidad (+) o Necesidad (-) de financiación	Pasivos en circulación y deuda según el PDE							9=2-3	10	Pro memoria: PIB pm (b)	
		2	Pasivos en circulación según las Cuentas Financieras de la Economía Española	Ajustes por pasivos no incluidos en la deuda PDE, por valoración y otros (a)								8
				3=4+5+8	4	Otras cuentas pendientes de pago						
						5=6+7	6	7				
00		-7 323	341 648	26 834	-	8 838	260	8 578	17 996	314 814	646 250	
01		-4 963	341 879	26 389	-	6 349	507	5 842	20 041	315 490	699 528	
02		-4 490	358 628	37 053	-	9 127	794	8 333	27 926	321 575	749 288	
03		-5 105	353 574	33 071	-	8 928	1 879	7 050	24 143	320 504	803 472	
04		-8 146	371 877	39 938	-	8 333	1 792	6 541	31 605	331 939	861 420	
05		4 567	376 568	44 771	-	10 875	3 093	7 782	33 896	331 797	930 566	
06		9 023	362 164	35 795	-	16 242	3 695	12 547	19 553	326 369	1 007 974	
07		13 894	346 976	28 107	-	18 024	4 049	13 975	10 084	318 869	1 080 807	
08		-32 242	414 696	45 836	-	21 517	4 818	16 699	24 318	368 860	1 116 225	
09		-98 396	545 326	57 656	-	26 783	4 034	22 749	30 873	487 670	1 079 052	
10		-51 727	577 180	25 624	-	29 253	5 399	23 854	-3 629	551 557	1 080 935	
11		-38 834	660 664	36 426	-	31 433	4 767	26 666	4 993	624 238	1 070 449	
12		-82 553	872 120	110 264	64 302	35 653	4 619	31 034	10 309	761 856	1 039 815	
13		-49 670	1 019 558	169 381	88 645	32 896	5 192	27 704	47 840	850 177	1 025 693	
14		-38 151	1 158 184	255 701	87 950	36 768	7 081	29 686	130 983	902 482	1 037 820	
15		-29 846	1 128 717	188 267	24 646	37 355	9 370	27 985	126 267	940 450	1 079 998	
16	P	-30 150	1 164 775	195 198	20 100	36 066	8 659	27 407	139 032	969 577	1 118 522	
16 //	P	-11 842	1 167 348	202 616	21 446	30 272	8 561	21 710	150 898	964 732	1 099 617	
///	P	-7 659	1 182 878	214 066	20 062	29 664	9 985	19 679	164 340	968 811	1 109 442	
IV	P	-894	1 164 775	195 198	20 100	36 066	8 659	27 407	139 032	969 577	1 118 522	
17 /	A	-5 251	1 161 008	173 137	19 681	28 248	8 704	19 545	125 207	987 871	1 129 433	
//	A	-7 470	1 178 550	182 400	16 523	33 180	9 452	23 728	132 698	996 149	1 140 018	

Véanse notas al final del capítulo.

12. ADMINISTRACIÓN CENTRAL

12.2 Capacidad (+) o necesidad (-) de financiación, pasivos en circulación y deuda según el Protocolo de Déficit Excesivo (PDE). Porcentajes del PIB pm

Capacidad (+) o necesidad (-) de financiación: INE e IGAE. PIBpm: INE

Porcentajes

1	Capacidad (+) o Necesidad (-) de financiación	Pasivos en circulación y deuda según el PDE							9=2-3	10	Pro memoria: PIB pm (b)	
		2	Pasivos en circulación según las Cuentas Financieras de la Economía Española	Ajustes por pasivos no incluidos en la deuda PDE, por valoración y otros (a)								8
				3=4+5+8	4	Otras cuentas pendientes de pago						
						5=6+7	6	7				
00		-1,1	52,9	4,2	-	1,4	0,0	1,3	2,8	48,7	646 250	
01		-0,7	48,9	3,8	-	0,9	0,1	0,8	2,9	45,1	699 528	
02		-0,6	47,9	4,9	-	1,2	0,1	1,1	3,7	42,9	749 288	
03		-0,6	44,0	4,1	-	1,1	0,2	0,9	3,0	39,9	803 472	
04		-0,9	43,2	4,6	-	1,0	0,2	0,8	3,7	38,5	861 420	
05		0,5	40,5	4,8	-	1,2	0,3	0,8	3,6	35,7	930 566	
06		0,9	35,9	3,6	-	1,6	0,4	1,2	1,9	32,4	1 007 974	
07		1,3	32,1	2,6	-	1,7	0,4	1,3	0,9	29,5	1 080 807	
08		-2,9	37,2	4,1	-	1,9	0,4	1,5	2,2	33,0	1 116 225	
09		-9,1	50,5	5,3	-	2,5	0,4	2,1	2,9	45,2	1 079 052	
10		-4,8	53,4	2,4	-	2,7	0,5	2,2	-0,3	51,0	1 080 935	
11		-3,6	61,7	3,4	-	2,9	0,4	2,5	0,5	58,3	1 070 449	
12		-7,9	83,9	10,6	6,2	3,4	0,4	3,0	1,0	73,3	1 039 815	
13		-4,8	99,4	16,5	8,6	3,2	0,5	2,7	4,7	82,9	1 025 693	
14		-3,7	111,6	24,6	8,5	3,5	0,7	2,9	12,6	87,0	1 037 820	
15		-2,8	104,5	17,4	2,3	3,5	0,9	2,6	11,7	87,1	1 079 998	
16	P	-2,7	104,1	17,5	1,8	3,2	0,8	2,5	12,4	86,7	1 118 522	
16 //	P	-1,1	106,2	18,4	2,0	2,8	0,8	2,0	13,7	87,7	1 099 617	
///	P	-0,7	106,6	19,3	1,8	2,7	0,9	1,8	14,8	87,3	1 109 442	
IV	P	-0,1	104,1	17,5	1,8	3,2	0,8	2,5	12,4	86,7	1 118 522	
17 /	A	-0,5	102,8	15,3	1,7	2,5	0,8	1,7	11,1	87,5	1 129 433	
//	A	-0,6	103,4	16,0	1,4	2,9	0,8	2,1	11,6	87,4	1 140 018	

Véanse notas al final del capítulo.

12. ADMINISTRACIÓN CENTRAL

12.3 Conciliación entre la necesidad de financiación y la variación de la deuda elaborada según el Protocolo de Déficit Excesivo (PDE). Importes

INE, IGAE y Banco de España

Millones de euros

	Variación de la deuda elaborada según el PDE (a)	Necesidad(+) o Capac.(-) de financiación	Adquisiciones netas de activos financieros (b)(c)			Ajustes (b)							
			Total	Frente a Administraciones Públicas	Resto	Total	Otras cuentas pendientes de pago			Otras operaciones financieras frente a unidades de la Administración Central	Por variaciones en el tipo de cambio	Otros cambios en volumen de la deuda (d)	Otros ajustes (e)
							Total	Frente a otras Administraciones Públicas	Resto				
	1=2+3+6	2	3=4+5	4	5	6=7+10+11	7=8+9	8	9	10	11	12	13
00	11 451	7 323	5 526	-83	5 609	-1 398	-3 552	367	-3 919	-	-116	-	2 271
01	676	4 963	-5 983	133	-6 116	1 696	1 992	-247	2 239	-	-262	-	-34
02	6 085	4 490	4 664	-380	5 045	-3 069	-609	-287	-321	-	-941	-1 647	127
03	-1 071	5 105	-6 233	-121	-6 112	57	653	-1 084	1 737	-	-648	-	52
04	11 436	8 146	4 956	38	4 918	-1 667	577	87	490	-	-692	-	-1 551
05	-143	-4 567	6 250	-1	6 251	-1 825	-1 439	-1 302	-138	-	-3	-	-383
06	-5 428	-9 023	7 893	41	7 851	-4 297	-5 593	-602	-4 991	-	-110	-	1 405
07	-7 500	-13 894	7 825	45	7 780	-1 430	-1 858	-354	-1 504	-	-60	-64	552
08	49 991	32 242	21 630	286	21 344	-3 881	-3 293	-769	-2 524	-	-408	-63	-117
09	118 810	98 396	31 767	-114	31 881	-11 354	-4 488	785	-5 272	-	-152	-48	-6 666
10	63 887	51 727	13 731	8 503	5 228	-1 571	-3 103	-1 365	-1 738	-	-41	-40	1 612
11	72 681	38 834	32 274	21 529	10 745	1 572	-1 334	632	-1 966	-	129	-46	2 823
12	137 618	82 553	123 738	103 455	20 283	-68 673	-1 917	148	-2 065	-64 302	202	-1 300	-1 356
13	88 321	49 670	54 403	64 554	-10 151	-15 751	2 855	-573	3 428	-51 513	217	25 332	7 358
14	52 305	38 151	41 796	39 162	2 633	-27 642	-4 634	-1 890	-2 744	-17 071	46	-26	-5 958
15	37 967	29 846	18 211	36 701	-18 490	-10 090	-1 675	-2 288	613	505	-15	-2	-8 903
16	P 29 128	30 150	-2 327	15 327	-17 654	1 305	829	711	118	4 546	156	-	-4 226
15 IV	1 682	6 139	3 543	13 645	-10 102	-8 000	-7 684	-1 083	-6 600	272	152	-	-740
16 I	P 21 631	9 755	4 885	395	4 490	6 991	6 598	-513	7 111	554	-49	-	-111
II	P 2 652	11 842	-8 965	3 107	-12 073	-225	764	1 322	-558	2 646	31	-	-3 666
III	P 4 079	7 659	-3 831	1 026	-4 857	251	-865	-1 424	558	1 384	-15	-	-252
IV	P 766	894	5 583	10 799	-5 215	-5 712	-667	1 326	-6 993	-38	190	-	-197
17 I	A 18 294	5 251	4 047	-160	4 207	8 995	8 699	-45	8 744	418	-101	-	-22
II	A 8 278	7 470	8 924	7 727	1 197	-8 115	-4 718	-749	-3 970	159	639	-	-4 195

Véanse notas al final del capítulo.

12. ADMINISTRACIÓN CENTRAL

12.4 Conciliación entre la necesidad de financiación y la variación de la deuda elaborada según el Protocolo de Déficit Excesivo (PDE). Porcentajes del PIB pm

INE, IGAE y Banco de España

Porcentajes

	Variación de la deuda elaborada según el PDE (a)	Necesidad(+) o Capac.(-) de financiación	Adquisiciones netas de activos financieros (b)(c)			Ajustes (b)							
			Total	Frente a Administraciones Públicas	Resto	Total	Otras cuentas pendientes de pago			Otras operaciones financieras frente a unidades de la Administración Central	Por variaciones en el tipo de cambio	Otros cambios en volumen de la deuda (d)	Otros ajustes (e)
							Total	Frente a otras Administraciones Públicas	Resto				
	1=2+3+6	2	3=4+5	4	5	6=7+10+11	7=8+9	8	9	10	11	12	13
00	1,8	1,1	0,9	-0,0	0,9	-0,2	-0,5	0,1	-0,6	-	-0,0	-	0,4
01	0,1	0,7	-0,9	0,0	-0,9	0,2	0,3	-0,0	0,3	-	-0,0	-	-0,0
02	0,8	0,6	0,6	-0,1	0,7	-0,4	-0,1	-0,0	-0,0	-	-0,1	-0,2	0,0
03	-0,1	0,6	-0,8	-0,0	-0,8	0,0	0,1	-0,1	0,2	-	-0,1	-	0,0
04	1,3	0,9	0,6	0,0	0,6	-0,2	0,1	0,0	0,1	-	-0,1	-	-0,2
05	-0,0	-0,5	0,7	-0,0	0,7	-0,2	-0,2	-0,1	-0,0	-	-0,0	-	-0,0
06	-0,5	-0,9	0,8	0,0	0,8	-0,4	-0,6	-0,1	-0,5	-	-0,0	-	0,1
07	-0,7	-1,3	0,7	0,0	0,7	-0,1	-0,2	-0,0	-0,1	-	-0,0	-0,0	0,1
08	4,5	2,9	1,9	0,0	1,9	-0,3	-0,3	-0,1	-0,2	-	-0,0	-0,0	-0,0
09	11,0	9,1	2,9	-0,0	3,0	-1,1	-0,4	0,1	-0,5	-	-0,0	-0,0	-0,6
10	5,9	4,8	1,3	0,8	0,5	-0,1	-0,3	-0,1	-0,2	-	-0,0	-0,0	0,1
11	6,8	3,6	3,0	2,0	1,0	0,1	-0,1	0,1	-0,2	0,0	0,0	-0,0	0,3
12	13,2	7,9	11,9	9,9	2,0	-6,6	-0,2	0,0	-0,2	-6,2	0,0	-0,1	-0,1
13	8,6	4,8	5,3	6,3	-1,0	-1,5	0,3	-0,1	0,3	-5,0	0,0	2,5	0,7
14	5,0	3,7	4,0	3,8	0,3	-2,7	-0,4	-0,2	-0,3	-1,6	0,0	-0,0	-0,6
15	3,5	2,8	1,7	3,4	-1,7	-0,9	-0,2	-0,2	0,1	0,0	-0,0	-0,0	-0,8
16	P 2,6	2,7	-0,2	1,4	-1,6	0,1	0,1	0,1	0,0	0,4	0,0	-	-0,4
15 IV	0,2	0,6	0,3	1,3	-0,9	-0,7	-0,7	-0,1	-0,6	0,0	0,0	-	-0,1
16 I	P 1,9	0,9	0,4	0,0	0,4	0,6	0,6	-0,0	0,6	0,0	-0,0	-	-0,0
II	P 0,2	1,1	-0,8	0,3	-1,1	-0,0	0,1	0,1	-0,0	0,2	0,0	-	-0,3
III	P 0,4	0,7	-0,3	0,1	-0,4	0,0	-0,1	-0,1	0,0	0,1	-0,0	-	-0,0
IV	P 0,1	0,1	0,5	1,0	-0,5	-0,5	-0,5	0,1	-0,6	-0,0	0,0	-	-0,0
17 I	A 1,6	0,5	0,4	-0,0	0,4	0,8	0,8	-0,0	0,8	0,0	-0,0	-	-0,0
II	A 0,7	0,6	0,8	0,7	0,1	-0,7	-0,4	-0,1	-0,3	0,0	0,1	-	-0,4

Véanse notas al final del capítulo.

12. ADMINISTRACIÓN CENTRAL

12.5 Adquisición neta de activos financieros

Millones de euros

	Total	Efectivo y depósitos				Valores representativos de deuda			Préstamos	Participaciones en el capital y en fondos de inversión	Sistemas de seguros, de pensiones y de garantías estandarizadas	Derivados financieros	Otras cuentas pendientes de cobro	Pro memoria: Activos financieros frente a Administraciones Públicas
		Total	Depósitos en el Banco de España	Resto depósitos transferibles	Otros depósitos	Total	A corto plazo	A largo plazo						
00	5 526	6 407	6 038	4	366	-	-	-	210	-3 085	-	-112	2 106	-83
01	-5 983	-5 632	-20 114	-822	15 304	-	-	-	1 117	-3 850	-	-106	2 488	133
02	4 664	2 603	5	259	2 339	-	-	-	1 243	-2 016	-	-129	2 964	-380
03	-6 233	-5 730	523	429	-6 682	-	-	-	1 162	-603	-	-109	-954	-121
04	4 956	2 028	158	487	1 384	-	-	-	1 701	-901	-	-82	2 210	38
05	6 250	3 142	278	1 587	1 276	-	-	-	645	-378	-	-31	2 872	-1
06	7 893	2 643	631	1 431	581	-	-	-	2 033	-229	-	-22	3 467	41
07	7 825	3 840	-195	2 237	1 798	-	-	-	2 009	275	-	-6	1 707	45
08	21 630	11 611	2 887	748	7 976	7 223	-	7 223	2 452	406	-	43	-105	286
09	31 767	15 701	7 342	-1 558	9 917	6 185	-0	6 185	7 782	7	-	-60	2 152	-114
10	13 731	-9 361	-10 789	-484	1 912	-0	-	-0	6 666	8 381	-	-156	8 202	8 503
11	32 274	-5 318	-1 536	-812	-2 970	-7 216	9	-7 224	12 590	-343	-	-93	32 653	21 529
12	123 738	5 335	4 210	-267	1 392	2 101	4 681	-2 580	109 421	3 462	-	-61	3 480	103 455
13	54 403	-24 912	-5 896	-5 826	-13 191	-16 495	-2 931	-13 564	74 029	11 680	-	-48	10 149	64 554
14	41 796	8 110	-396	4 837	3 669	-7 634	-1 778	-5 856	46 657	-1 873	-	-	-3 464	39 162
15	18 211	-2 035	85	13 173	-15 293	-2 763	1 335	-4 098	33 984	-3 475	-	-	-7 499	36 701
16	P -2 327	-11 398	17 249	-19 081	-9 566	-4 678	-1 579	-3 099	21 466	-920	-	-	-6 797	15 327
15 IV	3 543	-8 128	-17 497	8 482	886	-3 853	-330	-3 524	11 338	-673	-	-	4 859	13 645
16 I	P 4 885	9 825	15 264	2 228	-7 667	568	-1 393	1 961	1 150	563	-	-	-7 221	395
II	P -8 965	-8 499	-14 063	1 718	3 846	-3 732	-264	-3 468	6 479	9	-	-	-3 222	3 107
III	P -3 831	-4 707	20 215	-18 903	-6 019	-1 327	-110	-1 217	3 146	-8	-	-	-936	1 026
IV	P 5 583	-8 017	-4 167	-4 124	274	-188	188	-376	10 691	-1 483	-	-	4 581	10 799
17 I	A 4 047	10 943	12 317	-1 104	-270	-594	-117	-477	-116	-227	-	-	-5 958	-160
II	A 8 924	4 956	-3 251	1 882	6 325	-128	-41	-86	7 715	416	-	-	-4 035	7 727

Véanse notas al final del capítulo.

12. ADMINISTRACIÓN CENTRAL

12.6 Administración Central. Deuda según el Protocolo de Déficit Excesivo (PDE) por instrumentos

Millones de euros y porcentajes

	Total	Porcentajes del PIB pm	Efectivo y depósitos	Valores representativos de deuda (a)			Préstamos			Pro memoria: Deuda según el PDE en poder de otras Administraciones Públicas (b)		
				Total	A corto plazo	A largo plazo	Total	A corto plazo	A largo plazo	Total	Administraciones de Seguridad Social	Resto
00	314 814	48,7	2 595	293 742	12 639	281 103	18 477	531	17 946	1 187	1 187	-
01	315 490	45,1	2 522	297 836	12 306	285 530	15 132	903	14 229	2 018	2 018	-
02	321 575	42,9	2 134	304 865	15 008	289 857	14 575	1 104	13 471	6 831	6 831	-
03	320 504	39,9	2 307	305 005	15 895	289 110	13 191	829	12 362	10 952	10 952	-
04	331 939	38,5	2 543	310 984	15 304	295 680	18 412	1 447	16 965	19 412	19 412	-
05	331 797	35,7	2 798	314 850	11 303	303 546	14 149	786	13 363	22 810	22 810	-
06	326 369	32,4	3 064	309 960	10 414	299 546	13 345	961	12 384	21 897	21 897	-
07	318 869	29,5	3 307	305 183	25 355	279 828	10 380	498	9 882	25 551	25 551	-
08	368 860	33,0	3 420	355 483	52 074	303 408	9 958	319	9 639	34 511	34 511	-
09	487 670	45,2	3 468	474 727	85 513	389 214	9 475	498	8 977	46 105	46 105	-
10	551 557	51,0	3 584	537 914	70 484	467 430	10 059	457	9 602	61 170	61 170	-
11	624 238	58,3	3 685	607 970	68 639	539 331	12 583	525	12 057	62 613	62 613	-
12	761 856	73,3	3 681	664 457	57 217	607 240	93 718	2 577	91 141	59 794	59 794	-
13	850 177	82,9	3 696	752 839	77 670	675 169	93 642	709	92 933	51 392	51 392	-
14	902 482	87,0	3 847	805 409	77 345	728 064	93 226	337	92 889	40 864	40 864	-
15 III	938 768	87,9	4 018	850 993	80 066	770 927	83 757	433	83 324	39 809	39 809	-
IV	940 450	87,1	4 056	855 072	80 518	774 554	81 322	584	80 738	31 916	31 916	-
16 I	P 962 081	88,4	4 089	876 211	83 605	792 605	81 781	505	81 276	31 372	31 372	-
II	P 964 732	87,7	4 133	878 759	80 283	798 476	81 840	428	81 412	24 497	24 497	-
III	P 968 811	87,3	4 203	885 639	78 883	806 757	78 970	334	78 635	22 531	22 531	-
IV	P 969 577	86,7	4 247	887 620	82 025	805 595	77 710	239	77 471	15 838	15 838	-
17 I	P 987 871	87,5	4 255	906 272	79 967	826 306	77 343	292	77 051	13 671	13 671	-
II	P 996 149	87,4	4 338	915 604	76 882	838 722	76 207	250	75 957	12 433	12 433	-
III	A 1 000 118	86,9	4 418	920 130	75 053	845 077	75 570	318	75 253	12 421	12 421	-

Véanse notas al final del capítulo.

12. ADMINISTRACIÓN CENTRAL

12.7 Administración Central. Deuda según el Protocolo de Déficit Excesivo (PDE) por administraciones y unidades

Millones de euros

	Total	Estado	Otras unidades de la Administración Central							Deuda según el PDE de la Administración Central en poder de otras unidades de la Administración Central	
			Del cual: préstamo MEDE	Total	Fondo de Reestructuración Ordenada Bancaria (FROB)	Fondo de Garantía de Depósitos (FGD)	Fondo de Amortización del Déficit Eléctrico (FADE)	Fondo de Liquidez Autonómica (FLA)	Fondo para la Financiación de los Pagos a Proveedores (FFPP)		Resto
	1=2+4-11	2	3	4=5+10	5	6	7	8	9	10	11
00	314 814	309 439	-	5 375	-	-	-	-	-	5 375	-
01	315 490	309 355	-	6 135	-	-	-	-	-	6 135	-
02	321 575	314 705	-	6 870	-	-	-	-	-	6 870	-
03	320 504	312 896	-	7 608	-	-	-	-	-	7 608	-
04	331 939	323 417	-	8 522	-	-	-	-	-	8 522	-
05	331 797	322 907	-	8 889	-	-	-	-	-	8 889	-
06	326 369	316 757	-	9 612	-	-	-	-	-	9 612	-
07	318 869	312 083	-	6 787	-	-	-	-	-	6 787	-
08	368 860	362 890	-	5 970	-	-	-	-	-	5 970	-
09	487 670	479 541	-	8 129	3 000	-	-	-	-	5 129	-
10	551 557	544 790	-	6 767	3 000	-	-	-	-	3 767	-
11	624 238	598 995	-	25 243	10 945	-	9 906	-	-	4 392	-
12	761 856	711 227	39 468	114 931	50 413	-	15 503	16 800	27 781	4 434	64 302
13	850 177	788 781	41 333	150 042	22 958	-	23 159	39 800	36 125	27 999	88 645
14	902 482	870 499	39 721	119 934	15 961	-	22 304	62 800	-	18 869	87 950
15 III	938 768	912 013	35 721	51 671	16 481	-	20 754	-	-	14 436	24 917
IV	940 450	916 926	35 721	48 169	16 481	-	20 003	-	-	11 685	24 646
16 I	P 962 081	938 236	35 721	47 937	16 481	-	20 003	-	-	11 453	24 092
II	P 964 732	938 971	35 721	47 208	16 481	-	21 277	-	-	9 450	21 446
III	P 968 811	949 352	35 721	39 522	13 976	-	18 962	-	-	6 584	20 062
IV	P 969 577	950 753	34 721	38 924	13 976	-	18 491	-	-	6 457	20 100
17 I	P 987 871	968 580	34 721	38 972	13 976	-	18 389	-	-	6 607	19 681
II	P 976 149	976 283	33 721	36 390	10 456	-	19 389	-	-	6 545	16 523
III	A 1 000 118	982 118	33 721	34 555	10 456	-	17 602	-	-	6 497	16 555

12. ADMINISTRACIÓN CENTRAL

12.8 Estado. Deuda según el Protocolo de Déficit Excesivo (PDE) por instrumentos

Millones de euros y porcentajes

	Total	Efectivo y depósitos	Valores representativos de deuda			Préstamos			Pro memoria: Avales concedidos		
			Porcentajes del PIB pm	Total	A corto plazo	A largo plazo	Total	A corto plazo	A largo plazo	Importes	Porcentajes del PIB pm
	1=3+4+7	2	3	4=5+6	5	6	7=8+9	8	9	10	11
00	309 439	47,9	2 595	291 016	12 639	278 378	15 828	-	15 828	5 430	0,8
01	309 355	44,2	2 522	294 624	12 306	282 318	12 209	-	12 209	5 460	0,8
02	314 705	42,0	2 134	301 167	15 008	286 159	11 404	-	11 404	6 819	0,9
03	312 896	38,9	2 307	299 991	15 895	284 096	10 598	-	10 598	6 821	0,8
04	323 417	37,5	2 543	305 533	15 304	290 229	15 341	-	15 341	7 186	0,8
05	322 907	34,7	2 798	308 898	11 303	297 595	11 211	-	11 211	6 020	0,6
06	316 757	31,4	3 064	303 658	10 414	293 245	10 035	-	10 035	5 794	0,6
07	312 083	28,9	3 307	300 442	25 355	275 088	8 334	-	8 334	6 162	0,6
08	362 890	32,5	3 420	351 633	52 074	299 558	7 838	-	7 838	8 152	0,7
09	479 541	44,4	3 468	469 377	85 513	383 864	6 696	-	6 696	58 854	5,5
10	544 790	50,4	3 584	534 064	70 484	463 580	7 142	-	7 142	73 560	6,8
11	598 995	56,0	3 685	586 269	68 639	517 630	9 041	-	9 041	99 748	9,3
12	711 227	68,4	3 681	643 940	62 627	581 314	63 605	-	63 605	168 165	16,2
13	788 781	76,9	3 696	714 452	80 045	634 407	70 632	-	70 632	165 358	16,1
14	870 499	83,9	3 847	787 233	77 926	709 307	79 419	-	79 419	120 483	11,6
15 III	912 013	85,4	4 018	835 073	82 314	752 759	72 923	-	72 923	112 798	10,6
IV	916 926	84,9	4 056	840 008	82 435	757 572	72 862	-	72 862	107 913	10,0
16 I	P 938 236	86,2	4 089	860 579	84 130	776 449	73 568	-	73 568	107 490	9,9
II	P 938 971	85,4	4 133	861 336	80 543	780 793	73 502	-	73 502	107 936	9,8
III	P 949 352	85,6	4 203	871 653	79 033	792 620	73 497	-	73 497	102 523	9,2
IV	P 950 753	85,0	4 247	874 153	82 363	791 790	72 352	-	72 352	99 784	8,9
17 I	P 968 580	85,7	4 255	892 489	80 188	812 301	71 836	-	71 836	99 834	8,8
II	P 976 283	85,6	4 338	901 182	77 062	824 120	70 762	-	70 762	102 389	9,0
III	A 982 118	85,3	4 418	907 526	75 232	832 294	70 173	-	70 173	102 342	8,9

12. ADMINISTRACIÓN CENTRAL

12.9 Otras unidades institucionales clasificadas como Administración Central. Deuda según el Protocolo de Déficit Excesivo (PDE) por instrumentos

Millones de euros y porcentajes

	Total		Efectivo y depósitos	Valores representativos de deuda			Préstamos			
	1=3+4+7	Porcentajes del PIB pm 2		3	Total 4=5+6	A corto plazo 5	A largo plazo 6	Total 7=8+9	A corto plazo 8	A largo plazo 9
00	5 375	0,8	-	2 726	-	2 726	2 649	531	2 118	
01	6 135	0,9	-	3 212	-	3 212	2 923	903	2 020	
02	6 870	0,9	-	3 698	-	3 698	3 171	1 104	2 067	
03	7 608	0,9	-	5 015	-	5 015	2 593	829	1 764	
04	8 522	1,0	-	5 452	-	5 452	3 071	1 447	1 624	
05	8 889	1,0	-	5 952	-	5 952	2 938	786	2 152	
06	9 612	1,0	-	6 302	-	6 302	3 310	961	2 349	
07	6 787	0,6	-	4 741	-	4 741	2 046	498	1 548	
08	5 970	0,5	-	3 850	-	3 850	2 120	319	1 801	
09	8 129	0,8	-	5 350	-	5 350	2 779	498	2 281	
10	6 767	0,6	-	3 850	-	3 850	2 917	457	2 460	
11	25 243	2,4	-	21 701	-	21 701	3 542	525	3 017	
12	114 931	11,1	-	28 051	-	28 051	86 880	2 577	84 304	
13	150 042	14,6	-	55 303	-	55 303	94 739	709	94 030	
14	119 934	11,6	-	29 870	-	29 870	90 063	337	89 726	
15 III	51 671	4,8	-	27 381	-	27 381	24 291	433	23 857	
IV	48 169	4,5	-	26 253	-	26 253	21 916	584	21 332	
16 I	P 47 937	4,4	-	26 268	-	26 268	21 670	505	21 165	
II	P 47 208	4,3	-	25 413	-	25 413	21 794	428	21 366	
III	P 39 522	3,6	-	20 593	-	20 593	18 929	334	18 595	
IV	P 38 924	3,5	-	20 111	-	20 111	18 813	239	18 575	
17 I	P 38 972	3,5	-	20 009	-	20 009	18 963	292	18 672	
II	P 36 390	3,2	-	20 489	-	20 489	15 901	250	15 650	
III	A 34 555	3,0	-	18 702	-	18 702	15 853	318	15 536	

12. EMPRESAS PÚBLICAS DE LA ADMINISTRACIÓN CENTRAL

12.10 Deuda por Empresas Públicas no incluidas en el sector Administraciones Públicas (a)

Millones de euros

	Total		RENFE (b) (c)	RENFE OPERADORA (c)	GIF ---- ADIF (c)	AENA ---- ENAIRE	SEPI	Resto						
	1	Porcentajes del PIB pm 2							3	4	5	6	7	8
00	10 131	1,6	6 500	-	0	387	355	2 889						
01	9 874	1,4	6 772	-	-	806	213	2 083						
02	9 695	1,3	6 823	-	-	1 330	213	1 329						
03	11 408	1,4	6 714	-	300	2 772	213	1 409						
04	9 292	1,1	2 104	-	800	4 939	213	1 236						
05	10 961	1,2	-	1 751	2 190	5 671	91	1 258						
06	13 549	1,3	-	2 246	2 607	6 565	90	2 040						
07	17 069	1,6	-	2 780	3 426	7 969	90	2 805						
08	20 519	1,8	-	3 152	4 080	9 584	90	3 613						
09	24 219	2,2	-	3 921	5 147	11 083	90	3 978						
10	28 658	2,7	-	4 852	6 653	12 179	90	4 884						
11	31 677	3,0	-	5 235	8 745	12 508	90	5 099						
12	33 436	3,2	-	5 116	10 563	12 442	90	5 225						
13	33 270	3,2	-	4 927	11 844	11 820	149	4 529						
14	33 054	3,2	-	4 799	13 551	10 966	102	3 637						
15 III	33 267	3,1	-	4 869	14 402	10 323	105	3 568						
IV	33 189	3,1	-	4 709	14 529	9 864	310	3 777						
16 I	P 32 479	3,0	-	4 664	14 476	9 580	5	3 754						
II	P 32 176	2,9	-	4 408	14 736	9 438	3	3 591						
III	P 31 593	2,8	-	4 181	14 599	9 227	0	3 585						
IV	P 30 900	2,8	-	4 067	14 491	8 662	300	3 380						
17 I	P 30 313	2,7	-	4 138	14 375	8 382	0	3 418						
II	P 30 063	2,6	-	4 220	14 374	8 038	200	3 232						
III	A 30 337	2,6	-	3 961	14 880	7 915	365	3 216						

Véanse notas al final del capítulo.

12. ADMINISTRACIONES DE SEGURIDAD SOCIAL

12.11 Capacidad (+) o necesidad (-) de financiación, pasivos en circulación y deuda según el Protocolo de Déficit Excesivo (PDE). Importes

Capacidad (+) o necesidad (-) de financiación: INE e IGAE. PIB pm: INE.

Millones de euros

1	Capacidad (+) o Necesidad (-) de financiación	Pasivos en circulación y deuda según el PDE								10	Pro memoria: PIB pm (b)	
		2	Pasivos en circulación según las Cuentas Financieras de la Economía Española	Ajustes por pasivos no incluidos en la deuda PDE, por valoración y otros (a)					8			Deuda según el PDE
				3=4+5+8	4	Otras cuentas pendientes de pago						
						5=6+7	6	7				
00		2 844	31 809	12 977	-	12 977	9 628	3 350	-	18 832	646 250	
01		5 736	31 070	12 365	-	12 365	9 787	2 578	-	18 704	699 528	
02		5 923	31 704	13 127	-	13 127	9 527	3 600	0	18 577	749 288	
03		7 955	29 335	10 885	-	10 885	9 491	1 394	-	18 450	803 472	
04		8 385	29 284	10 961	-	10 961	9 310	1 651	-	18 323	861 420	
05		9 914	29 335	11 089	-	11 089	9 271	1 818	-	18 246	930 566	
06		13 001	28 768	10 599	-	10 599	9 287	1 312	-0	18 169	1 007 974	
07		13 680	28 993	11 825	-	11 825	9 343	2 482	-	17 169	1 080 807	
08		7 385	28 454	11 286	-	11 286	9 327	1 959	-	17 169	1 116 225	
09		7 778	27 699	10 531	-	10 531	9 340	1 191	-	17 169	1 079 052	
10		-2 433	28 739	11 571	-	11 571	9 382	2 189	0	17 169	1 080 935	
11		-1 063	28 313	11 145	-	11 145	9 377	1 768	-	17 169	1 070 449	
12		-10 171	28 921	11 733	-	11 733	9 541	2 192	-0	17 188	1 039 815	
13		-11 541	28 288	11 101	-	11 101	9 403	1 698	-	17 187	1 025 693	
14		-10 763	28 202	11 014	-	11 014	9 380	1 634	-	17 188	1 037 820	
15		-13 038	31 279	14 091	-	14 091	9 415	4 676	-	17 188	1 079 998	
16	P	-17 757	31 178	14 005	-	14 005	9 298	4 707	-	17 173	1 118 522	
16 //	P	-8 436	38 671	21 497	-	21 497	9 415	12 083	-	17 174	1 099 617	
///	P	375	28 408	11 234	-	11 234	9 415	1 819	-	17 174	1 109 442	
IV	P	-11 561	31 178	14 005	-	14 005	9 298	4 707	-	17 173	1 118 522	
17 /	A	1 350	31 346	14 173	-	14 173	9 298	4 875	-	17 173	1 129 433	
II	A	-7 593	39 871	22 698	-	22 698	9 298	13 401	-	17 173	1 140 018	

Véanse notas al final del capítulo.

12. ADMINISTRACIONES DE SEGURIDAD SOCIAL

12.12 Capacidad (+) o necesidad (-) de financiación, pasivos en circulación y deuda según el Protocolo de Déficit Excesivo (PDE). Porcentajes del PIB pm

Capacidad (+) o necesidad (-) de financiación: INE e IGAE. PIB pm: INE.

Porcentajes

1	Capacidad (+) o Necesidad (-) de financiación	Pasivos en circulación y deuda según el PDE								10	Pro memoria: PIB pm (b)	
		2	Pasivos en circulación según las Cuentas Financieras de la Economía Española	Ajustes por pasivos no incluidos en la deuda PDE, por valoración y otros (a)					8			Deuda según el PDE
				3=4+5+8	4	Otras cuentas pendientes de pago						
						5=6+7	6	7				
00		-0,6	4,9	2,0	-	2,0	1,5	0,5	-	2,9	646 250	
01		-0,5	4,4	1,8	-	1,8	1,4	0,4	-	2,7	699 528	
02		-0,2	4,2	1,8	-	1,8	1,3	0,5	0,0	2,5	749 288	
03		-0,1	3,7	1,4	-	1,4	1,2	0,2	-	2,3	803 472	
04		-0,3	3,4	1,3	-	1,3	1,1	0,2	-	2,1	861 420	
05		-0,2	3,2	1,2	-	1,2	1,0	0,2	-	2,0	930 566	
06		-0,1	2,9	1,1	-	1,1	0,9	0,1	-0,0	1,8	1 007 974	
07		-0,3	2,7	1,1	-	1,1	0,9	0,2	-	1,6	1 080 807	
08		-0,5	2,5	1,0	-	1,0	0,8	0,2	-	1,5	1 116 225	
09		-0,2	2,6	1,0	-	1,0	0,9	0,1	-	1,6	1 079 052	
10		-0,6	2,7	1,1	-	1,1	0,9	0,2	0,0	1,6	1 080 935	
11		-0,2	2,6	1,0	-	1,0	0,9	0,2	-	1,6	1 070 449	
12		-0,8	2,8	1,1	-	1,1	0,9	0,2	-0,0	1,7	1 039 815	
13		-0,8	2,8	1,1	-	1,1	0,9	0,2	-	1,7	1 025 693	
14		-1,0	2,7	1,1	-	1,1	0,9	0,2	-	1,7	1 037 820	
15		-1,0	2,9	1,3	-	1,3	0,9	0,4	-	1,6	1 079 998	
16	P	-1,0	2,8	1,3	-	1,3	0,8	0,4	-	1,5	1 118 522	
16 //	P	-0,8	3,5	2,0	-	2,0	0,9	1,1	-	1,6	1 099 617	
///	P	0,0	2,6	1,0	-	1,0	0,8	0,2	-	1,5	1 109 442	
IV	P	-1,0	2,8	1,3	-	1,3	0,8	0,4	-	1,5	1 118 522	
17 /	A	0,1	2,8	1,3	-	1,3	0,8	0,4	-	1,5	1 129 433	
II	A	-0,7	3,5	2,0	-	2,0	0,8	1,2	-	1,5	1 140 018	

Véanse notas al final del capítulo.

12. ADMINISTRACIONES DE SEGURIDAD SOCIAL

12.13 Conciliación entre la necesidad de financiación y la variación de la deuda elaborada según el Protocolo de Déficit Excesivo (PDE). Importes

INE, IGAE y Banco de España

Millones de euros

	Variación de la deuda elaborada según el PDE (a)	Necesidad(+) o Capac.(-) de financiación	Adquisiciones netas de activos financieros (b)(c)			Ajustes (b)							
			Total	Frente a Administraciones Públicas	Resto	Total	Otras cuentas pendientes de pago			Otras operaciones financieras frente a Administraciones de Seguridad Social	Por variaciones en el tipo de cambio	Otros cambios en volumen de la deuda (d)	Otros ajustes (e)
							Total	Frente a otras Administraciones Públicas	Resto				
	1=2+3+6	2	3=4+5	4	5	6=7+10+	7=8+9	8	9	10	11	12	13
00	-127	-2 844	2 936	675	2 261	-219	-219	35	-255	-	-	-	-
01	-127	-5 736	4 594	229	4 365	1 015	1 015	-160	1 175	-	-	-	-
02	-127	-5 923	7 051	4 995	2 056	-1 255	-1 255	261	-1 516	-	-	-	0
03	-127	-7 955	6 127	4 606	1 522	1 701	1 701	36	1 665	-	-	-	-
04	-127	-8 385	8 728	8 496	231	-470	-470	181	-651	-	-	-	-
05	-77	-9 914	10 194	4 065	6 129	-357	-357	39	-396	-	-	-	-0
06	-77	-13 001	12 684	-878	13 562	240	240	-16	256	-	-	-	-
07	-1 000	-13 680	14 594	4 255	10 339	-1 914	-1 684	-56	-1 628	-	-	-231	-
08	-	-7 385	6 793	8 513	-1 719	592	592	16	576	-	-	-	-
09	-	-7 778	7 193	12 110	-4 917	585	585	-13	598	-	-	-	-
10	-	2 433	-1 049	15 187	-16 236	-1 384	-1 384	-42	-1 342	-	-	-	-0
11	-	1 063	-1 470	1 436	-2 905	407	407	5	402	-	-	-	-
12	20	10 171	-9 319	-3 166	-6 153	-832	-832	-164	-668	-	-	-	-
13	-1	11 541	-12 128	-8 346	-3 783	587	587	138	449	-	-	-	-
14	1	10 763	-10 881	-9 603	-1 278	118	118	23	95	-	-	-	-
15	0	13 038	-9 922	-10 072	150	-3 116	-3 116	-35	-3 081	-	-	-	-
16	P	-15	17 757	-17 938	268	166	166	117	49	-	-	-	-0
15 IV		-8	10 357	-9 538	-7 993	-1 545	-827	-827	-35	-792	-	-	-
16 I	P	-0	-1 865	1 976	-193	2 169	-112	-112	0	-112	-	-	-0
II	P	-14	8 436	-1 243	-7 533	6 290	-7 207	-7 207	-	-7 207	-	-	-
III	P	-0	-375	-9 915	-2 916	-6 999	10 289	10 289	-	10 289	-	-	-
IV	P	-1	11 561	-8 757	-7 565	-1 192	-2 805	-2 805	117	-2 922	-	-	-
17 I	A	-0	-1 350	1 558	-2 153	3 711	-208	-208	0	-208	-	-	-0
II	A	0	7 593	797	-1 134	1 932	-8 390	-8 390	-	-8 390	-	-	-

Véanse notas al final del capítulo.

12. ADMINISTRACIONES DE SEGURIDAD SOCIAL

12.14 Conciliación entre la necesidad de financiación y la variación de la deuda elaborada según el Protocolo de Déficit Excesivo (PDE). Porcentajes del PIB pm

INE, IGAE y Banco de España

Porcentajes

	Variación de la deuda elaborada según el PDE (a)	Necesidad(+) o Capac.(-) de financiación	Adquisiciones netas de activos financieros (b)(c)			Ajustes (b)							
			Total	Frente a Administraciones Públicas	Resto	Total	Otras cuentas pendientes de pago			Otras operaciones financieras frente a Administraciones de Seguridad Social	Por variaciones en el tipo de cambio	Otros cambios en volumen de la deuda (d)	Otros ajustes (e)
							Total	Frente a otras Administraciones Públicas	Resto				
	1=2+3+6	2	3=4+5	4	5	6=7+10+	7=8+9	8	9	10	11	12	13
00	-0,0	-0,4	0,5	0,1	0,3	-0,0	-0,0	0,0	-0,0	-	-	-	-
01	-0,0	-0,8	0,7	0,0	0,6	0,1	0,1	-0,0	0,2	-	-	-	-
02	-0,0	-0,8	0,9	0,7	0,3	-0,2	-0,2	0,0	-0,2	-	-	-	0,0
03	-0,0	-1,0	0,8	0,6	0,2	0,2	0,2	0,0	0,2	-	-	-	-
04	-0,0	-1,0	1,0	1,0	0,0	-0,1	-0,1	0,0	-0,1	-	-	-	-
05	-0,0	-1,1	1,1	0,4	0,7	-0,0	-0,0	0,0	-0,0	-	-	-	-0,0
06	-0,0	-1,3	1,3	-0,1	1,3	0,0	0,0	-0,0	0,0	-	-	-	-
07	-0,1	-1,3	1,4	0,4	1,0	-0,2	-0,2	-0,0	-0,2	-	-	-0,0	-
08	-	-0,7	0,6	0,8	-0,2	0,1	0,1	0,0	0,1	-	-	-	-
09	-	-0,7	0,7	1,1	-0,5	0,1	0,1	-0,0	0,1	-	-	-	-
10	-	0,2	-0,1	1,4	-1,5	-0,1	-0,1	-0,0	-0,1	-	-	-	-0,0
11	-	0,1	-0,1	0,1	-0,3	0,0	0,0	0,0	0,0	-	-	-	-
12	0,0	1,0	-0,9	-0,3	-0,6	-0,1	-0,1	-0,0	-0,1	-	-	-	-
13	-0,0	1,1	-1,2	-0,8	-0,4	0,1	0,1	0,0	0,0	-	-	-	-
14	0,0	1,0	-1,0	-0,9	-0,1	0,0	0,0	0,0	0,0	-	-	-	-
15	0,0	1,2	-0,9	-0,9	0,0	-0,3	-0,3	-0,0	-0,3	-	-	-	-
16	P	-0,0	1,6	-1,6	-1,6	0,0	0,0	0,0	0,0	-	-	-	-0,0
15 IV		-0,0	1,0	-0,9	-0,7	-0,1	-0,1	-0,0	-0,1	-	-	-	-
16 I	P	-0,0	-0,2	0,2	-0,0	0,2	-0,0	-0,0	0,0	-	-	-	-0,0
II	P	-0,0	0,8	-0,1	-0,7	0,6	-0,6	-	-0,6	-	-	-	-
III	P	-0,0	-0,0	-0,9	-0,3	-0,6	0,9	0,9	-	0,9	-	-	-
IV	P	-0,0	1,0	-0,8	-0,7	-0,1	-0,3	-0,3	0,0	-0,3	-	-	-
17 I	A	-0,0	-0,1	0,1	-0,2	0,3	-0,0	-0,0	0,0	-	-	-	-0,0
II	A	0,0	0,7	0,1	-0,1	0,2	-0,7	-0,7	-	-0,7	-	-	-

12. ADMINISTRACIONES DE SEGURIDAD SOCIAL

12.15 Adquisición neta de activos financieros

Millones de euros

	Total	Efectivo y depósitos				Valores representativos de deuda			Préstamos	Participaciones en el capital y en fondos de inversión	Sistemas de seguros, de pensiones y de garantías estandarizadas	Derivados financieros	Otras cuentas pendientes de cobro	Pro memoria: Activos financieros frente a Administraciones Públicas
		Total	Depósitos en el Banco de España	Resto depósitos transferibles	Otros depósitos	Total	A corto plazo	A largo plazo						
00		2 936	2 350	2 326	-66	90	713	58	656	0	-	-	-127	675
01		4 594	3 745	3 123	128	494	781	75	706	-0	-	-	68	229
02		7 051	2 276	1 773	436	67	4 704	189	4 515	0	-	-	70	4 995
03		6 127	1 821	1 246	392	182	4 086	-298	4 384	1	-	-	220	4 606
04		8 728	-1 481	-1 976	491	4	9 353	1 019	8 334	-1	-	-	857	8 496
05		10 194	-293	-1 020	642	85	7 923	508	7 415	-1	-	-	2 565	4 065
06		12 684	1 855	1 117	447	291	9 541	-1 372	10 912	-1	-	-	1 290	-878
07		14 594	4 714	2 680	1 253	782	9 743	527	9 216	1	-	-	136	4 255
08		6 793	-4 728	-3 375	-781	-572	11 931	510	11 421	1	-	-	-411	8 513
09		7 193	6 219	6 042	331	-153	20	-37	58	2	228	-	723	12 110
10		-1 049	-11 378	-10 502	-570	-305	9 471	2 525	6 946	0	-85	-	943	15 187
11		-1 470	-3 016	-2 173	-176	-667	580	-1 514	2 095	-0	-77	-	1 044	1 436
12		-9 319	-876	-971	366	-272	-7 613	-1 676	-5 937	-2	-42	-	-786	-3 166
13		-12 128	-1 573	-1 054	-410	-109	-8 029	-439	-7 591	-0	34	-	-2 559	-8 346
14		-10 881	1 391	-1 124	2 154	361	-12 389	-85	-12 305	-1	244	-	-126	-9 603
15		-9 922	1 108	-19	627	499	-11 237	-1	-11 236	-1	-335	-	543	-10 072
16	P	-17 938	239	437	-125	-73	-19 100	-8	-19 091	-0	-133	-	1 055	-18 206
15 IV		-9 538	-3 473	-0	-159	-3 313	-9 076	-952	-8 124	-1	-22	-	3 034	-7 993
16 I	P	1 976	1 424	852	-564	1 137	-227	2 027	-2 253	-1	-12	-	791	-193
II	P	-1 243	7 331	7 877	-261	-285	-7 524	-1 849	-5 675	-0	-97	-	-952	-7 533
III	P	-9 915	-6 810	-6 871	720	-658	-2 782	190	-2 973	-0	-1	-	-321	-2 916
IV	P	-8 757	-1 705	-1 420	-19	-266	-8 566	-376	-8 190	1	-23	-	1 537	-7 565
17 I	A	1 558	3 383	2 261	661	461	-2 150	15	-2 166	-1	-6	-	332	-2 153
II	A	797	2 105	1 155	699	252	-1 135	-27	-1 107	-0	4	-	-177	-1 134

Véanse notas al final del capítulo.

12. ADMINISTRACIONES DE SEGURIDAD SOCIAL

12.16 Deuda según el Protocolo de Déficit Excesivo (PDE) por instrumentos

Millones de euros y porcentajes

	Total	Efectivo y depósitos	Valores representativos de deuda			Préstamos			Pro memoria: Deuda según el PDE en poder de otras Administraciones Públicas (a)			
			Total	A corto plazo	A largo plazo	Total	A corto plazo	A largo plazo	Total	Préstamo del Estado	Resto	
												1=3+4+7
00	18 832	2,9	-	-	-	-	18 832	-	18 832	17 169	17 169	-
01	18 704	2,7	-	-	-	-	18 704	-	18 704	17 169	17 169	-
02	18 577	2,5	-	-	-	-	18 577	-	18 577	17 169	17 169	-
03	18 450	2,3	-	-	-	-	18 450	-	18 450	17 169	17 169	-
04	18 323	2,1	-	-	-	-	18 323	-	18 323	17 169	17 169	-
05	18 246	2,0	-	-	-	-	18 246	-	18 246	17 169	17 169	-
06	18 169	1,8	-	-	-	-	18 169	-	18 169	17 169	17 169	-
07	17 169	1,6	-	-	-	-	17 169	-	17 169	17 169	17 169	-
08	17 169	1,5	-	-	-	-	17 169	-	17 169	17 169	17 169	-
09	17 169	1,6	-	-	-	-	17 169	-	17 169	17 169	17 169	-
10	17 169	1,6	-	-	-	-	17 169	-	17 169	17 169	17 169	-
11	17 169	1,6	-	-	-	-	17 169	-	17 169	17 169	17 169	-
12	17 188	1,7	-	-	-	-	17 188	7	17 181	17 169	17 169	-
13	17 187	1,7	-	-	-	-	17 187	8	17 180	17 169	17 169	-
14	17 188	1,7	-	-	-	-	17 188	9	17 179	17 169	17 169	-
15 III	17 197	1,6	-	-	-	-	17 197	20	17 177	17 169	17 169	-
IV	17 188	1,6	-	-	-	-	17 188	12	17 176	17 169	17 169	-
16 I	P	17 188	1,6	-	-	-	17 188	12	17 176	17 169	17 169	-
II	P	17 174	1,6	-	-	-	17 174	1	17 174	17 169	17 169	-
III	P	17 174	1,5	-	-	-	17 174	1	17 173	17 169	17 169	-
IV	P	17 173	1,5	-	-	-	17 173	1	17 172	17 169	17 169	-
17 I	P	17 173	1,5	-	-	-	17 173	0	17 172	17 169	17 169	-
II	P	17 173	1,5	-	-	-	17 173	0	17 173	17 169	17 169	-
III	A	23 187	2,0	-	-	-	23 187	0	23 187	23 155	23 155	-

Véanse notas al final del capítulo.

NOTAS A LOS CUADROS DEL CAPÍTULO 12. ADMINISTRACIÓN CENTRAL Y ADMINISTRACIONES DE SEGURIDAD SOCIAL

Cuadro 12.1

- a. Pasivos emitidos por la Administración Central en poder de otras unidades de la Administración Central, otras cuentas pendientes de pago y ajustes por diferencias entre el valor de mercado y el valor nominal de los pasivos, la contracción de pasivos por acciones y otras participaciones (PF.5), así como otros ajustes como consecuencia de reclasificaciones de unidades institucionales y otras revisiones de información.
- b. El PIB a precios de mercado se ha elaborado a partir de la serie oficial de la CNE trimestral que publica el INE agregando los últimos cuatro trimestres para cada fecha de referencia.

Cuadro 12.2

Nota: Los porcentajes de los trimestres se calculan: 1) cuando se dispone del PIB de los cuatro trimestres del año en cuestión se toma como referencia el PIB del año; 2) cuando no se dispone del PIB de los cuatro trimestres del año en cuestión se toma como referencia el PIB anual que resulta de agregar el PIB trimestral de los últimos cuatro trimestres.

Véanse notas al cuadro 12.1.

Cuadro 12.3

- a. Variaciones anuales de la columna 9 del cuadro 12.1.
- b. Un signo positivo significa que el concepto correspondiente contribuye a incrementar la deuda; un signo negativo, que contribuye a disminuirla.
- c. Columna detallada en el cuadro 12.5.
- d. Incluye efectos como los producidos por reclasificación de unidades institucionales o instrumentos financieros.
- e. Incluye los ajustes por los intereses devengados menos los intereses pagados, por primas de emisión o de amortización, por la diferencia entre el nominal emitido y el efectivo captado en las emisiones a descuento, por pérdidas o ganancias de capital realizadas en la amortización anticipada de pasivos y la contracción de pasivos por acciones y otras participaciones (PF 5).

Cuadro 12.4

Véanse notas al cuadro 12.3

Cuadro 12.6

- a. El detalle de los valores representativos de deuda por instrumentos, y de las emisiones en euros y en monedas distintas del euro, se puede consultar en el capítulo 21, cuadros 12, 13 y 15. La diferencia entre la columna 4 de este cuadro, «Total valores representativos de deuda», y la columna 1 del cuadro 21.12, «Total valores distintos de acciones, excepto derivados financieros», se debe a que la deuda elaborada según la metodología del Protocolo de Déficit Excesivo (PDE) excluye los valores en cartera de otras Administraciones Públicas y tiene en cuenta las operaciones swaps de divisa.
- b. No aparece deducida de la columna 1.

Cuadro 12.10

- a. Las unidades que se recogen aquí como Empresas Públicas son los principales organismos no administrativos, entes y empresas no clasificadas como Administración Central. Para facilitar la comparación con la deuda de la Administración Central que figura en este capítulo, la deuda de las Empresas Públicas que figura en este cuadro se ha calculado siguiendo la metodología del PDE. La deuda de las Empresas Públicas no está incluida en el ámbito del PDE y, por tanto, a diferencia de la deuda de las Administraciones Públicas (deuda pública), no se incluye en las Notificaciones que se remiten a la Comisión Europea.
- b. Como consecuencia de las reasignaciones patrimoniales producidas en virtud del RDL 7/2004 de 27 de septiembre, entre noviembre y diciembre del año 2004, 5458 millones de euros que formaban parte de la deuda de RENFE fueron asumidos por el Estado.
- c. La ley 39/2003 del sector ferroviario de 17 de noviembre reordena el sector ferroviario estatal encomendando la administración de las infraestructuras ferroviarias al ADIF (antes encomendadas a RENFE y al GIF). Asimismo se crea RENFE-Operadora, como empresa prestadora del servicio de transporte ferroviario, que asume los medios y activos que RENFE tenía afectos a la prestación de servicios ferroviarios.

Cuadro 12.11

- a. Pasivos emitidos por las Administraciones de la Seguridad Social en poder de otras Administraciones de Seguridad Social, otras cuentas pendientes de pago y ajustes por diferencias entre el valor de mercado y el valor nominal de los pasivos, la contracción de pasivos por acciones y otras participaciones (PF.5), así como otros ajustes como consecuencia de reclasificaciones de unidades institucionales y otras revisiones de información.
 - b. El PIB a precios de mercado se ha elaborado a partir de la serie oficial de la CNE trimestral que publica el INE agregando los últimos cuatro trimestres para cada fecha de referencia.
- Nota: Pueden existir diferencias entre los datos de este cuadro y los que figuran en el cuadro 2.9, por revisiones posteriores al envío de la Notificación PDE a la Comisión Europea.

Cuadro 12.12

Nota: Los porcentajes de los trimestres se calculan: 1) cuando se dispone del PIB de los cuatro trimestres del año en cuestión se toma como referencia el PIB del año; 2) cuando no se dispone del PIB de los cuatro trimestres del año en cuestión se toma como referencia el PIB anual que resulta de agregar el PIB trimestral de los últimos cuatro trimestres.

Véanse notas al cuadro 12.11.

Cuadro 12.13

- a. Variaciones anuales de la columna 9 del cuadro 12.11.
- b. Un signo positivo significa que el concepto correspondiente contribuye a incrementar la deuda; un signo negativo, que contribuye a disminuirla.
- c. Columna detallada en el cuadro 12.15.

- d. Incluye efectos como los producidos por reclasificación de unidades institucionales o instrumentos financieros.
- e. Incluye los ajustes por los intereses devengados menos los intereses pagados, por primas de emisión o de amortización, por la diferencia entre el nominal emitido y el efectivo captado en las emisiones a descuento, por pérdidas o ganancias de capital realizadas en la amortización anticipada de pasivos y la contracción de pasivos por acciones y otras participaciones (PF 5).

Cuadro 12.14

Véanse notas al cuadro 12.13

Cuadro 12.16

- a. No aparece deducida de la columna 1.

CAPÍTULO 13 COMUNIDADES AUTÓNOMAS

13. COMUNIDADES AUTÓNOMAS

13.1 Capacidad (+) o necesidad (-) de financiación, pasivos en circulación y deuda según el Protocolo de Déficit Excesivo (PDE). Importes

Capacidad (+) o necesidad (-) de financiación: INE e IGAE. PIB pm: INE.

Millones de euros

1	Capacidad (+) o Necesidad (-) de financiación	Pasivos en circulación y deuda según el PDE							10	Pro memoria: PIB pm (b)		
		2	Pasivos en circulación según las Cuentas Financieras de la Economía Española	Ajustes por pasivos no incluidos en la deuda PDE, por valoración y otros (a)							9=2-3	
				3=4+5+8	4	Otras cuentas pendientes de pago						8
						5=6+7	6	7				
00	-3 211	48 058	8 583	-	7 073	183	6 889	1 511	39 474	646 250		
01	-4 330	51 143	7 436	-	6 366	0	6 366	1 070	43 706	699 528		
02	-3 653	57 141	10 670	-	8 965	-	8 965	1 705	46 471	749 288		
03	-3 834	61 782	12 754	-	11 084	264	10 820	1 670	49 028	803 472		
04	-689	66 172	14 118	-	12 196	220	11 976	1 922	52 054	861 420		
05	-2 677	74 965	17 085	-	15 262	309	14 953	1 822	57 880	930 566		
06	-608	80 622	21 496	-	20 419	231	20 188	1 077	59 126	1 007 974		
07	-3 444	87 080	25 121	-	24 234	455	23 779	887	61 960	1 080 807		
08	-19 111	102 034	27 537	-	26 462	403	26 059	1 075	74 497	1 116 225		
09	-21 666	121 892	28 621	-	27 410	430	26 980	1 211	93 270	1 079 052		
10	-40 193	156 439	32 200	-	33 358	5 949	27 409	-1 158	124 239	1 080 935		
11	-54 811	203 732	57 854	-	60 907	23 849	37 058	-3 053	145 879	1 070 449		
12	-19 430	225 062	35 879	-	39 206	21 200	18 006	-3 327	189 183	1 039 815		
13	-16 165	248 867	38 347	-	35 640	18 901	16 739	2 707	210 520	1 025 693		
14	-18 500	273 836	35 895	-	28 732	16 605	12 127	7 163	237 941	1 037 820		
15	-18 701	294 594	31 325	-	25 293	15 867	9 426	6 032	263 269	1 079 998		
16	P	-9 341	305 040	28 031	-	22 170	15 079	7 091	5 861	277 009	1 118 522	
16 II	P	-6 264	300 565	27 018	-	20 964	13 994	6 970	6 054	273 547	1 099 617	
16 III	P	5 476	300 043	27 338	-	20 775	13 056	7 719	6 563	272 705	1 109 442	
16 IV	P	-7 297	305 040	28 031	-	22 170	15 079	7 091	5 861	277 009	1 118 522	
17 I	A	-2 068	306 006	26 643	-	21 556	15 071	6 485	5 086	279 364	1 129 433	
17 II	A	-6 294	312 849	26 938	-	21 887	15 062	6 825	5 051	285 911	1 140 018	

Véanse notas al final del capítulo.

13. COMUNIDADES AUTÓNOMAS

13.2 Capacidad (+) o necesidad (-) de financiación, pasivos en circulación y deuda según el Protocolo de Déficit Excesivo (PDE). Porcentajes del PIB pm

Capacidad (+) o necesidad (-) de financiación: INE e IGAE. PIB pm: INE.

Porcentajes

1	Capacidad (+) o Necesidad (-) de financiación	Pasivos en circulación y deuda según el PDE							10	Pro memoria: PIB pm (b)		
		2	Pasivos en circulación según las Cuentas Financieras de la Economía Española	Ajustes por pasivos no incluidos en la deuda PDE, por valoración y otros (a)							9=2-3	
				3=4+5+8	4	Otras cuentas pendientes de pago						8
						5=6+7	6	7				
00	-0,5	7,4	1,3	-	1,1	0,0	1,1	0,2	6,1	646 250		
01	-0,6	7,3	1,1	-	0,9	0,0	0,9	0,2	6,2	699 528		
02	-0,5	7,6	1,4	-	1,2	-	1,2	0,2	6,2	749 288		
03	-0,5	7,7	1,6	-	1,4	0,0	1,3	0,2	6,1	803 472		
04	-0,1	7,7	1,6	-	1,4	0,0	1,4	0,2	6,0	861 420		
05	-0,3	8,1	1,8	-	1,6	0,0	1,6	0,2	6,2	930 566		
06	-0,1	8,0	2,1	-	2,0	0,0	2,0	0,1	5,9	1 007 974		
07	-0,3	8,1	2,3	-	2,2	0,0	2,2	0,1	5,7	1 080 807		
08	-1,7	9,1	2,5	-	2,4	0,0	2,3	0,1	6,7	1 116 225		
09	-2,0	11,3	2,7	-	2,5	0,0	2,5	0,1	8,6	1 079 052		
10	-3,7	14,5	3,0	-	3,1	0,6	2,5	-0,1	11,5	1 080 935		
11	-5,1	19,0	5,4	-	5,7	2,2	3,5	-0,3	13,6	1 070 449		
12	-1,9	21,6	3,5	-	3,8	2,0	1,7	-0,3	18,2	1 039 815		
13	-1,6	24,3	3,7	-	3,5	1,8	1,6	0,3	20,5	1 025 693		
14	-1,8	26,4	3,5	-	2,8	1,6	1,2	0,7	22,9	1 037 820		
15	-1,7	27,3	2,9	-	2,3	1,5	0,9	0,6	24,4	1 079 998		
16	P	-0,8	27,3	2,5	-	2,0	1,3	0,6	24,8	1 118 522		
16 II	P	-0,6	27,3	2,5	-	1,9	1,3	0,6	24,9	1 099 617		
16 III	P	0,5	27,0	2,5	-	1,9	1,2	0,7	24,6	1 109 442		
16 IV	P	-0,7	27,3	2,5	-	2,0	1,3	0,6	24,8	1 118 522		
17 I	A	-0,2	27,1	2,4	-	1,9	1,3	0,6	24,7	1 129 433		
17 II	A	-0,5	27,4	2,4	-	1,9	1,3	0,6	25,1	1 140 018		

Véanse notas al final del capítulo.

13. COMUNIDADES AUTÓNOMAS

13.3 Conciliación entre la necesidad de financiación y la variación de la deuda elaborada según el Protocolo de Déficit Excesivo (PDE). Importes

INE, IGAE y Banco de España

Millones de euros

	Variación de la deuda elaborada según el PDE (a)	Necesidad(+) o Capac.(-) de financiación	Adquisiciones netas de activos financieros (b)(c)			Ajustes (b)							
			Total	Frente a Administraciones Públicas	Resto	Total	Otras cuentas pendientes de pago			Otras operaciones financieras frente a Comunidades Autónomas	Por variaciones en el tipo de cambio	Otros cambios en volumen de la deuda (d)	Otros ajustes (e)
							Total	Frente a otras Administraciones Públicas	Resto				
			1=2+3+6	2	3=4+5	4	5	6=7+10+	7=8+9	8	9	10	11
00	1 909	3 211	438	-253	691	-1 740	-1 639	-12	-1 627	-	58	-	-159
01	4 232	4 330	-636	232	-868	538	750	183	567	-	34	-	-246
02	2 764	3 653	2 217	59	2 158	-3 105	-2 628	0	-2 628	-	-167	-	-311
03	2 557	3 834	1 250	861	389	-2 527	-2 061	-264	-1 797	-	-145	-	-322
04	3 026	689	3 718	-462	4 180	-1 381	-1 029	44	-1 073	-	-37	-	-314
05	5 826	2 677	6 430	592	5 838	-3 281	-3 123	-89	-3 034	-	71	-	-228
06	1 245	608	6 160	397	5 764	-5 523	-5 231	78	-5 309	-	-68	-	-224
07	2 834	3 444	3 501	-115	3 616	-4 111	-3 808	-224	-3 584	-	-105	-	-198
08	12 537	19 111	-4 049	524	-4 573	-2 524	-2 205	52	-2 257	-	55	-	-374
09	18 774	21 666	-1 476	-873	-603	-1 416	-949	-27	-922	-	23	-	-491
10	30 969	40 193	-2 597	-386	-2 211	-6 627	-6 008	-5 519	-489	-	112	-	-731
11	21 640	54 811	-6 100	-239	-5 861	-27 072	-27 598	-17 900	-9 698	-	201	895	-570
12	43 304	19 430	2 344	166	2 177	21 530	21 204	2 649	18 555	-	111	-	215
13	21 337	16 165	1 761	-67	1 828	3 411	3 651	2 299	1 352	-	65	-	-305
14	27 421	18 500	1 826	445	1 382	7 095	7 254	2 296	4 958	-	74	-	-233
15	25 328	18 701	2 858	1 727	1 131	3 769	3 186	738	2 448	-	18	-	566
16	P 13 740	9 341	227	-490	716	4 172	3 961	788	3 173	-	-37	-	248
15 IV	8 966	7 038	2 251	658	1 593	-323	-112	-2 926	2 814	-	5	-	-217
16 I	P 2 715	1 256	-1 146	-229	-916	2 604	2 316	937	1 379	-	-50	-	338
II	P 7 563	6 264	-1 672	-272	-1 400	2 971	2 807	936	1 871	-	2	-	162
III	P -842	-5 476	4 407	204	4 203	228	398	938	-540	-	-0	-	-170
IV	P 4 304	7 297	-1 362	-192	-1 171	-1 631	-1 561	-2 023	462	-	12	-	-81
17 I	A 2 355	2 068	-1 964	-648	-1 316	2 251	1 839	8	1 831	-	-2	-	413
II	A 6 547	6 294	1 319	794	525	-1 065	-1 194	9	-1 203	-	-8	-	137

Véanse notas al final del capítulo.

13. COMUNIDADES AUTÓNOMAS

13.4 Conciliación entre la necesidad de financiación y la variación de la deuda elaborada según el Protocolo de Déficit Excesivo (PDE). Porcentajes del PIB pm

INE, IGAE y Banco de España

Porcentajes

	Variación de la deuda elaborada según el PDE (a)	Necesidad(+) o Capac.(-) de financiación	Adquisiciones netas de activos financieros (b)(c)			Ajustes (b)							
			Total	Frente a Administraciones Públicas	Resto	Total	Otras cuentas pendientes de pago			Otras operaciones financieras frente a Comunidades Autónomas	Por variaciones en el tipo de cambio	Otros cambios en volumen de la deuda (d)	Otros ajustes (e)
							Total	Frente a otras Administraciones Públicas	Resto				
			1=2+3+6	2	3=4+5	4	5	6=7+10+	7=8+9	8	9	10	11
00	0,3	0,5	0,1	-0,0	0,1	-0,3	-0,3	-0,0	-0,3	-	0,0	-	-0,0
01	0,6	0,6	-0,1	0,0	-0,1	0,1	0,1	0,0	0,1	-	0,0	-	-0,0
02	0,4	0,5	0,3	0,0	0,3	-0,4	-0,4	0,0	-0,4	-	-0,0	-	-0,0
03	0,3	0,5	0,2	0,1	0,0	-0,3	-0,3	-0,0	-0,2	-	-0,0	-	-0,0
04	0,4	0,1	0,4	-0,1	0,5	-0,2	-0,1	0,0	-0,1	-	-0,0	-	-0,0
05	0,6	0,3	0,7	0,1	0,6	-0,4	-0,3	-0,0	-0,3	-	0,0	-	-0,0
06	0,1	0,1	0,6	0,0	0,6	-0,5	-0,5	0,0	-0,5	-	-0,0	-	-0,0
07	0,3	0,3	0,3	-0,0	0,3	-0,4	-0,4	-0,0	-0,3	-	-0,0	-	-0,0
08	1,1	1,7	-0,4	0,0	-0,4	-0,2	-0,2	0,0	-0,2	-	0,0	-	-0,0
09	1,7	2,0	-0,1	-0,1	-0,1	-0,1	-0,1	-0,0	-0,1	-	0,0	-	-0,0
10	2,9	3,7	-0,2	-0,0	-0,2	-0,6	-0,6	-0,5	-0,0	-	0,0	-	-0,1
11	2,0	5,1	-0,6	-0,0	-0,5	-2,5	-2,6	-1,7	-0,9	-	0,0	0,1	-0,1
12	4,2	1,9	0,2	0,0	0,2	2,1	2,0	0,3	1,8	-	0,0	-	0,0
13	2,1	1,6	0,2	-0,0	0,2	0,3	0,4	0,2	0,1	-	0,0	-	-0,0
14	2,6	1,8	0,2	0,0	0,1	0,7	0,7	0,2	0,5	-	0,0	-	-0,0
15	2,3	1,7	0,3	0,2	0,1	0,3	0,3	0,1	0,2	-	0,0	-	0,1
16	P 1,2	0,8	0,0	-0,0	0,1	0,4	0,4	0,1	0,3	-	-0,0	-	0,0
15 IV	0,8	0,7	0,2	0,1	0,1	-0,0	-0,0	-0,3	0,3	-	0,0	-	-0,0
16 I	P 0,2	0,1	-0,1	-0,0	-0,1	0,2	0,2	0,1	0,1	-	-0,0	-	0,0
II	P 0,7	0,6	-0,1	-0,0	-0,1	0,3	0,3	0,1	0,2	-	0,0	-	0,0
III	P -0,1	-0,5	0,4	0,0	0,4	0,0	0,0	0,1	-0,0	-	-0,0	-	-0,0
IV	P 0,4	0,7	-0,1	-0,0	-0,1	-0,1	-0,1	-0,2	0,0	-	0,0	-	-0,0
17 I	A 0,2	0,2	-0,2	-0,1	-0,1	0,2	0,2	0,0	0,2	-	-0,0	-	0,0
II	A 0,6	0,5	0,1	0,1	0,0	-0,1	-0,1	0,0	-0,1	-	-0,0	-	0,0

Véanse notas al final del capítulo.

13. COMUNIDADES AUTÓNOMAS

13.5 Adquisición neta de activos financieros

Millones de euros

	Total	Efectivo y depósitos			Valores representativos de deuda			Prés-tamos	Partici-paciones en el capital y en fondos de inversión	Sistemas de segu-ros, de pensiones y de garantías estandarizadas	Deri-vados finan-cieros	Otras cuentas penden-tes de cobro	Pro memoria: Activos finan-cieros fren-te a Ad-ministra-ciones Públicas		
		Total	Depósitos en el Banco de España	Resto depósi-tos transfe-ribles	Otros depósi-tos	Total	A corto plazo							A largo plazo	
	11+12+13 1=2+6+9+10+	2=3+4+5	3	4	5	6=7+8	7	8	9	10	11	12	13	14	
00	438	753	-22	761	14	-	-	-	-11	-104	-	-10	-190	-253	
01	-636	-958	-64	-838	-56	-	-	-	2	187	-	-25	158	232	
02	2 217	2 013	5	1 831	177	-	-	-	-2	182	-	-35	59	59	
03	1 250	-49	-1	-59	11	-	-	-	-	519	-	-59	840	861	
04	3 718	3 853	3	3 201	649	-	-	-	14	437	-	-38	-548	-462	
05	6 430	5 275	45	5 074	156	-	-	-	9	594	-	27	525	592	
06	6 160	4 761	32	4 094	635	-	-	-	3	314	-	21	1 061	397	
07	3 501	3 475	488	1 628	1 359	-	-	-	8	129	-	3	-114	-115	
08	-4 049	-4 903	1 227	-4 784	-1 346	-	-	-	3	336	-	-9	524	524	
09	-1 476	-2 753	-921	-1 026	-806	-	-	-	232	125	-	104	815	-873	
10	-2 597	-1 920	-604	-1 837	521	-	-	-	176	116	-	105	-1 074	-386	
11	-6 100	-6 055	-198	-5 221	-636	-	-	-	-5	-33	-	91	-97	-239	
12	2 344	1 892	346	1 278	269	-	-	-	-195	43	-	161	442	166	
13	1 761	1 009	56	-582	1 534	-	-	-	-7	1	-	146	612	-67	
14	1 826	400	-543	1 364	-421	-	-	-	82	3	-	-	1 341	445	
15	2 858	1 013	1	997	15	-	-	-	-221	-19	-	-	2 086	1 727	
16	P 227	1 252	10	1 579	-337	-	-	-	20	-46	-	-	-999	-490	
15 IV		2 251	-29	1	-186	156	-	-	-	-54	-7	-	2 341	658	
16 I	P	-1 146	-669	84	-1 249	496	-	-	-	3	-29	-	-	-451	-229
II	P	-1 672	-1 325	-89	-1 050	-185	-	-	-	4	15	-	-	-366	-272
III	P	4 407	4 075	9	4 583	-516	-	-	-	5	-17	-	-	343	204
IV	P	-1 362	-829	6	-704	-132	-	-	-	8	-16	-	-	-525	-192
17 I	A	-1 964	-2 601	591	-3 371	180	-	-	-	8	-8	-	-	636	-648
II	A	1 319	-291	-586	892	-596	-	-	-	8	-38	-	-	1 639	794

Véanse notas al final del capítulo.

13. COMUNIDADES AUTÓNOMAS

13.6 Deuda según el Protocolo de Déficit Excesivo (PDE). Resumen general

Datos referidos a Septiembre de 2017

Millones de euros

	Serie en cuadro y columnal/ Time series in table and column	Total	Valores representativos de deuda/Debt securities			Total	Préstamos/Loans				Resto del mundo/ Rest of the world	Fondo de Financiación a Comunidades Autónomas/ Fund for the Financing of Regional Governments	Asociaciones Público-Privadas (APPs) /Public-Private Partnerships (PPPs)	
			Total	Corto plazo / Short-term	Largo plazo / Long-term		Total	Instituciones financieras residentes / Resident financial institutions	Corto plazo / Short-term	Largo plazo / Long-term				
			3=4+5	4	5		7=9+10	Total	Del cual: factoring sin recurso	8				9
TOTAL	13.9/1	284 407	47 803	348	47 455	236 604	43 997	1 651	7 198	36 799	24 620	159 526	8 461	TOTAL
1. Andalucía	13.9/2	33 631	3 863	348	3 515	29 768	2 832	20	359	2 473	2 404	24 263	269	1. Andalucía
2. Aragón	13.9/3	7 754	2 158	-	2 158	5 595	1 516	6	32	1 483	835	3 244	0	2. Aragón
3. Principado de Asturias	13.9/4	4 220	271	-	271	3 949	1 627	15	8	1 619	694	1 517	112	3. Principado de Asturias
4. Illes Balears	13.9/5	9 049	650	-	650	8 399	1 657	49	194	1 463	234	6 341	167	4. Illes Balears
5. Canarias	13.9/6	7 288	1 078	-	1 078	6 210	1 097	15	5	1 092	111	4 966	36	5. Canarias
6. Cantabria	13.9/7	2 996	40	-	40	2 956	536	70	3	533	200	2 126	94	6. Cantabria
7. Castilla-La Mancha	13.9/8	14 313	1 240	-	1 240	13 073	1 962	8	-	1 962	838	10 273	-	7. Castilla-La Mancha
8. Castilla y León	13.9/9	11 691	3 545	-	3 545	8 146	3 875	340	173	3 701	1 760	2 216	295	8. Castilla y León
9. Cataluña	13.9/10	76 831	5 669	-	5 669	71 162	7 841	127	4 525	3 316	5 950	53 005	4 366	9. Cataluña
10. Extremadura	13.9/11	4 259	577	-	577	3 683	1 254	73	-	1 254	359	2 070	-	10. Extremadura
11. Galicia	13.9/12	11 137	2 975	-	2 975	8 163	1 904	40	4	1 900	1 156	4 714	389	11. Galicia
12. La Rioja	13.9/13	1 528	479	-	479	1 049	574	0	14	561	201	273	-	12. La Rioja
13. Comunidad de Madrid	13.9/14	32 517	18 181	-	18 181	14 336	7 402	23	111	7 291	3 204	1 916	1 814	13. Comunidad de Madrid
14. Región de Murcia	13.9/15	8 604	397	-	397	8 207	636	39	188	448	794	6 777	-	14. Región de Murcia
15. Comunidad Foral de Navarra	13.9/16	3 732	1 604	-	1 604	2 128	1 268	12	85	1 182	547	-	314	15. Comunidad Foral de Navarra
16. País Vasco	13.9/17	10 422	4 026	-	4 026	6 396	4 312	7	212	4 099	2 084	-	-	16. País Vasco
17. Comunitat Valenciana	13.9/18	44 435	1 051	-	1 051	43 385	3 703	807	1 284	2 419	3 250	35 827	605	17. Comunitat Valenciana
PRO MEMORIA: EMPRESAS PÚBLICAS NO INCLUIDAS EN EL SECTOR AAPP	13.11/1	4 049	1 021	36	985	3 028	1 661	32	78	1 582	1 368	-	-	MEMORANDUM ITEM: PUBLIC ENTERPRISES NOT INCLUDED WITHIN THE GENERAL GOVERNMENT

September 2017 data

13.6 Debt according to the Excessive Deficit Procedure (EDP). General Summary

EUR millions

13. REGIONAL (AUTONOMOUS) GOVERNMENTS

Nota: El Fondo de Financiación a Comunidades Autónomas ha asumido la deuda, a diciembre de 2014, del Fondo de Liquidez Autónoma (FLA) y del Fondo para la Financiación del Pago a Proveedores (FFPP)./ Note: The Fund for the Financing of Regional (Autonomous) Governments has assumed the outstanding debt of the former FLA and FFPP funds until december 2014.

13. COMUNIDADES AUTÓNOMAS

13.7 Deuda según el Protocolo de Déficit Excesivo (PDE) por instrumentos

Millones de euros y porcentajes

	Total		Efectivo y depósitos	Valores representativos de deuda (a)			Préstamos			Pro memoria:			Avalos concedidos
	1=3+4+7	Porcentajes del PIB pm 2		4=5+6	A corto plazo 5	A largo plazo 6	7=8+9	A corto plazo 8	A largo plazo 9	Deuda según el PDE en poder de otras Administraciones Públicas			
										10=11+12	Fondo de Financiación a Comunidades Autónomas (FFCCAA) 11	Resto 12	
00	39 474	6,1	-	19 890	1 067	18 823	19 584	4 035	15 549	-	-	0	1 031
01	43 706	6,2	-	20 614	1 343	19 271	23 092	4 530	18 562	-	-	0	1 114
02	46 471	6,2	-	23 449	1 371	22 078	23 022	3 294	19 728	-	-	0	1 361
03	49 028	6,1	-	25 130	1 175	23 955	23 898	3 791	20 107	-	-	0	1 538
04	52 054	6,0	-	26 645	1 390	25 255	25 409	3 361	22 047	-	-	0	1 735
05	57 880	6,2	-	29 510	1 697	27 813	28 370	2 257	26 113	-	-	0	2 083
06	59 126	5,9	-	31 273	1 514	29 759	27 853	2 492	25 361	-	-	0	2 086
07	61 960	5,7	-	31 394	1 752	29 642	30 566	2 727	27 838	-	-	0	1 894
08	74 497	6,7	-	32 831	2 245	30 586	41 666	4 919	36 747	-	-	0	3 089
09	93 270	8,6	-	41 616	2 091	39 525	51 654	6 884	44 770	-	-	0	3 380
10	124 239	11,5	-	55 156	2 221	52 934	69 083	6 409	62 674	-	-	0	3 754
11	145 879	13,6	-	63 437	7 790	55 647	82 441	13 114	69 328	-	-	0	4 273
12	189 183	18,2	-	63 694	3 881	59 813	125 489	10 993	114 496	34 330	34 330	0	3 994
13	210 520	20,5	-	58 265	1 387	56 879	152 255	10 047	142 208	61 491	61 491	0	3 604
14	237 941	22,9	-	55 985	266	55 719	181 956	10 063	171 893	88 748	88 748	0	3 024
15 III	254 303	23,8	-	49 305	261	49 043	204 999	10 619	194 380	114 927	114 927	0	2 675
IV	263 269	24,4	-	49 256	281	48 975	214 014	9 609	204 404	125 666	125 666	0	2 500
16 I	P 265 984	24,4	-	48 576	309	48 267	217 408	11 697	205 711	127 681	127 681	0	2 388
II	P 273 547	24,9	-	49 110	305	48 805	224 437	12 231	212 206	134 655	134 655	0	2 989
III	P 272 705	24,6	-	49 451	335	49 117	223 254	8 434	214 819	137 970	137 970	0	2 673
IV	P 277 009	24,8	-	46 669	350	46 318	230 341	8 496	221 844	148 595	148 595	0	2 411
17 I	P 279 364	24,7	-	47 283	359	46 925	232 080	9 934	222 147	149 282	149 282	0	2 317
II	P 285 911	25,1	-	48 362	355	48 007	237 549	10 013	227 535	157 087	157 087	0	2 301
III	A 284 407	24,7	-	47 803	348	47 455	236 604	7 198	229 406	159 526	159 526	0	2 226

13. COMUNIDADES AUTÓNOMAS

13.8 Deuda según el Protocolo de Déficit Excesivo (PDE) por agrupaciones institucionales

Millones de euros y porcentajes

	Importes					Porcentajes del PIB pm					Pro memoria: PIB pm (b)
	Total 1=2a5	Administración general (a) 2	Otras unidades que se clasifican en el subsector CCAA del sector AAPP			Total 6=7a10	Administración general (a) 7	Otras unidades que se clasifican en el subsector CCAA del sector AAPP			
			Organismos autónomos administrativos y similares 3	Universidades 4	Empresas 5			Organismos autónomos administrativos y similares 8	Universidades 9	Empresas 10	
00	39 474	33 619	2 293	1 283	2 279	6,1	5,2	0,4	0,2	0,4	646 250
01	43 706	35 205	4 095	1 595	2 811	6,2	5,0	0,6	0,2	0,4	699 528
02	46 471	37 069	5 220	1 746	2 436	6,2	4,9	0,7	0,2	0,3	749 288
03	49 028	38 182	6 006	2 139	2 701	6,1	4,8	0,7	0,3	0,3	803 472
04	52 054	40 835	6 490	1 458	3 271	6,0	4,7	0,8	0,2	0,4	861 420
05	57 880	43 377	9 751	1 385	3 368	6,2	4,7	1,0	0,1	0,4	930 566
06	59 126	44 091	10 208	1 327	3 499	5,9	4,4	1,0	0,1	0,3	1 007 974
07	61 960	46 971	10 059	1 235	3 695	5,7	4,3	0,9	0,1	0,3	1 080 807
08	74 497	55 337	12 629	1 168	5 363	6,7	5,0	1,1	0,1	0,5	1 116 225
09	93 270	72 224	13 898	978	6 170	8,6	6,7	1,3	0,1	0,6	1 079 052
10	124 239	99 073	17 103	876	7 188	11,5	9,2	1,6	0,1	0,7	1 080 935
11	145 879	121 632	15 105	906	8 236	13,6	11,4	1,4	0,1	0,8	1 070 449
12	189 183	164 582	16 277	929	7 395	18,2	15,8	1,6	0,1	0,7	1 039 815
13	210 520	188 784	15 395	743	5 598	20,5	18,4	1,5	0,1	0,5	1 025 693
14	237 941	218 435	14 293	471	4 743	22,9	21,0	1,4	0,0	0,5	1 037 820
15 III	254 303	235 694	13 670	490	4 449	23,8	22,1	1,3	0,0	0,4	1 068 237
IV	263 269	244 506	14 265	423	4 076	24,4	22,6	1,3	0,0	0,4	1 079 998
16 I	P 265 984	247 736	13 792	436	4 020	24,4	22,8	1,3	0,0	0,4	1 088 474
II	P 273 547	255 697	13 501	440	3 908	24,9	23,3	1,2	0,0	0,4	1 099 617
III	P 272 705	255 172	13 282	439	3 813	24,6	23,0	1,2	0,0	0,3	1 109 442
IV	P 277 009	260 056	13 111	397	3 445	24,8	23,2	1,2	0,0	0,3	1 118 522
17 I	P 279 364	263 176	12 531	395	3 262	24,7	23,3	1,1	0,0	0,3	1 129 433
II	P 285 911	270 106	12 327	417	3 060	25,1	23,7	1,1	0,0	0,3	1 140 018
III	A 284 407	268 668	12 334	404	3 001	24,7	23,3	1,1	0,0	0,3	1 150 757

Véanse notas al final del capítulo.

13. COMUNIDADES AUTÓNOMAS

13.9 Deuda según el Protocolo de Déficit Excesivo (PDE) por Comunidades Autónomas (a). Importes

Millones de euros

	Total	Andalucía	Aragón	Princ. de Asturias	Illes Balears	Canarias	Cantabria	Castilla-La Mancha	Castilla y León	Cataluña	Extremadura	Galicia	La Rioja	Comun. de Madrid	Región de Murcia	Comun. Foral Navarra	Pais Vasco (b)	Comun. Valenciana
	1	2	3	4	5	6	7	8	9	10	11	12	13	14	15	16	17	18
00	39 474	6 977	940	605	509	905	248	603	1 086	10 177	613	3 072	141	4 218	609	648	2 119	6 004
01	43 706	7 217	938	653	516	1 001	289	605	1 270	10 757	711	3 118	164	6 855	685	646	1 627	6 654
02	46 471	7 203	1 086	825	654	929	293	784	1 356	10 830	782	3 157	166	8 614	684	643	1 352	7 112
03	49 028	7 460	1 110	880	858	1 133	372	807	1 436	10 918	782	3 186	184	9 059	685	644	1 498	8 016
04	52 054	7 427	1 134	802	950	1 178	377	1 057	1 451	12 259	783	3 265	193	8 976	748	646	1 387	9 420
05	57 880	7 354	1 153	803	1 589	1 430	411	1 351	1 789	14 544	783	3 381	187	10 099	691	646	1 138	10 532
06	59 126	7 314	1 163	729	1 635	1 563	398	1 543	1 798	14 873	784	3 535	184	10 073	686	647	929	11 270
07	61 960	7 177	1 165	744	1 798	1 562	434	1 829	1 894	15 776	785	3 712	276	10 967	648	645	642	11 906
08	74 497	8 143	1 517	770	2 696	1 885	511	2 584	2 608	20 825	904	3 954	393	11 380	755	868	1 007	13 696
09	93 270	10 062	1 890	1 080	3 571	2 352	662	4 288	3 227	25 661	1 086	4 859	507	12 822	1 340	1 085	2 663	16 113
10	124 239	12 562	2 901	1 701	4 458	3 298	992	6 110	4 630	35 616	1 747	6 189	726	14 323	2 107	1 691	5 070	20 119
11	145 879	14 793	3 403	2 155	4 774	3 718	1 293	6 886	5 804	44 095	2 021	7 079	900	16 255	2 806	2 446	5 591	21 860
12	189 183	21 064	4 607	2 675	6 130	4 687	2 032	10 190	7 933	52 355	2 436	8 324	1 045	20 906	4 628	2 847	7 259	30 065
13	210 520	24 441	5 369	3 052	6 884	5 281	2 178	11 343	8 527	58 179	2 630	9 212	1 143	22 863	5 543	3 136	8 280	32 459
14	237 941	29 373	6 010	3 479	7 798	6 034	2 428	12 858	9 359	64 466	3 092	9 961	1 296	25 414	6 838	3 197	8 915	37 422
15 III	254 303	30 409	6 674	3 788	8 101	6 549	2 557	13 095	10 501	68 456	3 458	10 289	1 385	27 956	7 568	3 504	9 772	40 240
15 IV	263 269	31 645	6 930	3 876	8 330	6 669	2 677	13 426	10 552	72 675	3 576	10 375	1 436	28 686	7 601	3 322	9 486	42 003
16 I	P 265 984	31 763	7 064	4 090	8 474	6 630	2 696	13 437	10 582	72 695	3 675	10 641	1 472	29 420	7 807	3 515	10 037	41 985
16 II	P 273 547	32 551	7 440	4 278	8 612	6 766	2 781	13 755	10 996	74 402	4 019	10 727	1 514	30 144	8 159	3 784	10 450	43 169
16 III	P 272 705	32 316	7 320	4 111	8 628	6 816	2 823	13 846	10 910	74 416	3 966	10 624	1 482	30 207	8 098	3 678	10 264	43 199
16 IV	P 277 009	33 325	7 486	4 103	8 573	6 939	2 890	14 055	11 316	75 118	4 059	10 854	1 487	30 417	8 305	3 461	9 958	44 663
17 I	P 279 364	32 437	7 671	4 241	8 745	7 031	2 877	14 016	11 288	75 462	4 223	11 582	1 553	31 634	8 302	3 676	10 511	44 116
17 II	P 285 911	33 960	7 857	4 379	8 954	7 291	3 045	14 260	11 378	76 723	4 333	11 363	1 597	32 555	8 681	3 767	10 791	44 975
17 III	A 284 407	33 631	7 754	4 220	9 049	7 288	2 996	14 313	11 691	76 831	4 259	11 137	1 528	32 517	8 604	3 732	10 422	44 435

Véanse notas al final del capítulo.

13. COMUNIDADES AUTÓNOMAS

13.10 Deuda según el Protocolo de Déficit Excesivo (PDE) por Comunidades Autónomas (a). Porcentajes del PIB pm (c)

Porcentajes

	Total	Andalucía	Aragón	Princ. de Asturias	Illes Balears	Canarias	Cantabria	Castilla-La Mancha	Castilla y León	Cataluña	Extremadura	Galicia	La Rioja	Comun. de Madrid	Región de Murcia	Comun. Foral Navarra	Pais Vasco (b)	Comun. Valenciana
	1	2	3	4	5	6	7	8	9	10	11	12	13	14	15	16	17	18
00	6,1	8,1	4,7	4,2	3,1	3,5	3,1	2,8	3,0	8,3	5,7	9,2	2,9	3,7	3,9	5,8	5,2	9,6
01	6,2	7,7	4,4	4,2	2,9	3,5	3,4	2,6	3,3	8,1	6,2	8,7	3,1	5,5	4,0	5,4	3,7	9,7
02	6,2	7,1	4,6	5,1	3,5	3,1	3,2	3,1	3,4	7,7	6,4	8,2	3,0	6,4	3,7	5,0	2,9	9,7
03	6,1	6,8	4,4	5,1	4,4	3,5	3,8	2,9	3,3	7,2	6,0	7,7	3,1	6,3	3,4	4,7	3,1	10,2
04	6,0	6,3	4,2	4,4	4,5	3,4	3,6	3,2	3,6	7,5	5,6	7,4	3,0	5,8	3,4	4,5	2,7	11,2
05	6,2	5,7	4,0	4,0	7,0	3,9	3,7	4,2	3,7	8,3	5,1	7,0	2,7	6,1	2,9	4,1	2,0	11,6
06	5,9	5,3	3,7	3,4	6,7	4,0	3,3	4,4	3,4	7,8	4,8	6,8	2,5	5,6	2,6	3,8	1,5	11,5
07	5,7	4,8	3,4	3,2	6,9	3,7	3,4	4,7	3,4	7,8	4,5	6,6	3,5	5,6	2,3	3,6	1,0	11,3
08	6,7	5,4	4,3	3,2	9,9	4,4	3,9	6,4	4,6	10,0	5,0	6,7	4,8	5,6	2,6	4,6	1,5	12,6
09	8,6	6,9	5,5	4,8	13,7	5,8	5,2	10,9	5,8	12,7	6,1	8,6	6,4	6,4	4,8	6,0	4,1	15,7
10	11,5	8,6	8,4	7,4	17,0	8,0	7,7	15,6	8,3	17,5	9,7	10,9	9,1	7,2	7,5	9,3	7,7	19,7
11	13,6	10,2	10,0	9,6	18,3	9,1	10,3	17,8	10,5	22,0	11,5	12,7	11,4	8,2	10,3	13,4	8,6	21,7
12	18,2	15,1	14,2	12,5	23,9	11,8	16,7	27,2	14,8	26,8	14,4	15,4	13,6	10,7	17,4	16,2	11,4	31,2
13	20,5	17,8	16,5	14,8	27,0	13,4	18,5	31,0	16,4	30,1	15,7	17,2	15,2	11,9	20,9	17,9	13,2	34,1
14	22,9	21,2	18,3	16,9	29,7	15,2	20,3	36,0	18,0	32,7	18,6	18,5	17,0	13,0	25,7	17,9	13,9	38,5
15 III	23,8	21,3	19,9	17,9	30,0	16,1	21,1	35,7	19,7	33,8	20,2	18,6	17,7	13,9	27,7	19,1	14,8	40,0
15 IV	24,4	21,9	20,5	18,1	30,5	16,2	21,8	36,2	19,6	35,4	20,6	18,5	18,1	14,1	27,5	17,9	14,2	41,3
16 I	P 24,4	21,9	20,8	19,3	30,5	15,9	22,0	36,2	19,5	35,1	21,2	18,8	18,8	14,3	28,0	18,9	14,9	40,9
16 II	P 24,9	22,2	21,7	20,0	30,7	16,1	22,5	36,7	20,1	35,6	23,0	18,7	19,1	14,5	29,0	20,2	15,4	41,6
16 III	P 24,6	21,9	21,2	19,0	30,4	16,1	22,6	36,6	19,8	35,3	22,5	18,4	18,5	14,4	28,5	19,4	15,0	41,3
16 IV	P 24,8	22,4	21,5	18,8	30,0	16,2	22,9	36,8	20,3	35,3	22,8	18,6	18,4	14,4	29,0	18,1	14,4	42,3
17 I	P 24,7	21,5	21,8	19,3	30,3	16,3	22,6	36,4	20,1	35,1	23,5	19,7	19,1	14,8	28,7	19,1	15,0	41,4
17 II	P 25,1	22,3	22,1	19,7	30,7	16,7	23,7	36,7	20,1	35,4	23,9	19,2	19,4	15,1	29,7	19,4	15,3	41,8
17 III	A 24,7	21,9	21,6	18,8	30,8	16,6	23,1	36,4	20,4	35,1	23,3	18,6	18,4	14,9	29,2	19,0	14,6	40,9

Véanse notas al final del capítulo.

13. EMPRESAS PÚBLICAS DE COMUNIDADES AUTÓNOMAS

13.11 Deuda por Comunidades Autónomas propietarias de las Empresas Públicas no incluidas en el sector Administraciones Públicas (a). Importes

Millones de euros

	Total	Andalucía	Aragón	Princ. de Asturias	Illes Balears	Canarias	Cantabria	Castilla-La Mancha	Castilla y León	Cataluña	Extremadura	Galicia	La Rioja	Comun. de Madrid	Región de Murcia	Comun. Foral Navarra	Pais Vasco	Comun. Valenciana
	1	2	3	4	5	6	7	8	9	10	11	12	13	14	15	16	17	18
00	2 832	185	12	13	46	186	5	45	17	944	1	17	5	393	0	25	76	861
01	3 443	141	12	15	37	222	5	60	18	1 207	10	13	2	441	0	53	68	1 139
02	4 557	144	10	20	36	282	8	435	23	1 634	9	12	7	438	0	60	153	1 287
03	6 184	124	128	25	49	307	9	467	28	2 613	15	17	9	593	0	52	331	1 415
04	6 561	135	145	14	39	332	9	611	41	2 813	14	18	3	559	-	56	382	1 389
05	6 233	125	124	61	44	209	10	698	39	2 663	8	20	9	506	0	159	355	1 205
06	7 629	120	88	94	92	204	19	670	37	3 274	8	178	28	956	-	144	355	1 362
07	9 138	166	218	170	548	217	19	672	54	3 698	4	237	17	924	-	249	538	1 408
08	9 382	103	309	159	442	249	20	635	94	4 480	14	305	25	1 158	29	299	445	616
09	11 366	111	384	215	377	249	35	749	249	5 660	18	195	0	1 321	27	350	648	778
10	10 958	216	464	279	355	244	35	648	23	5 593	18	186	3	1 482	0	323	543	547
11	9 551	235	477	321	324	224	36	79	82	4 670	22	194	1	1 678	0	74	546	590
12	7 106	198	327	332	272	221	38	-	104	3 637	29	179	3	1 645	0	62	57	0
13	6 133	185	207	195	184	210	35	-	160	3 054	7	82	4	1 703	0	50	57	0
14	5 520	171	82	65	114	197	39	-	151	2 815	8	47	4	1 740	0	38	47	0
15 III	5 453	135	80	63	102	185	41	0	152	2 744	8	34	4	1 843	-	34	3	23
IV	4 997	134	79	7	68	183	37	0	165	2 394	8	39	4	1 829	-	24	7	21
16 I	P 4 886	121	68	7	66	174	38	0	168	2 317	8	30	4	1 837	-	22	4	21
II	P 4 820	125	74	6	63	133	39	0	167	2 289	8	26	4	1 845	-	17	2	21
III	P 4 749	129	61	7	61	165	37	0	167	2 139	8	21	4	1 911	-	17	4	20
IV	P 4 457	115	72	7	41	22	32	0	171	2 092	6	18	4	1 854	0	17	5	2
17 I	P 4 350	74	65	7	41	23	45	-	179	2 044	6	21	4	1 822	-	16	2	2
II	P 4 311	82	66	5	35	23	46	-	176	2 010	6	17	4	1 826	-	14	1	2
III	A 4 049	78	64	5	35	23	42	-	170	1 713	5	17	3	1 877	-	12	2	2

Véanse notas al final del capítulo.

13. EMPRESAS PÚBLICAS DE COMUNIDADES AUTÓNOMAS

13.12 Deuda por Comunidades Autónomas propietarias de las Empresas Públicas no incluidas en el sector Administraciones Públicas (a). Porcentajes del PIB pm (c)

Porcentajes

	Total	Andalucía	Aragón	Princ. de Asturias	Illes Balears	Canarias	Cantabria	Castilla-La Mancha	Castilla y León	Cataluña	Extremadura	Galicia	La Rioja	Comun. de Madrid	Región de Murcia	Comun. Foral Navarra	Pais Vasco (b)	Comun. Valenciana
	1	2	3	4	5	6	7	8	9	10	11	12	13	14	15	16	17	18
00	0,4	0,2	0,1	0,1	0,3	0,7	0,1	0,2	0,0	0,8	0,0	0,1	0,1	0,3	0,0	0,2	0,2	1,4
01	0,5	0,2	0,1	0,1	0,2	0,8	0,1	0,3	0,0	0,9	0,1	0,0	0,0	0,4	0,0	0,4	0,2	1,7
02	0,6	0,1	0,0	0,1	0,2	0,9	0,1	1,7	0,1	1,2	0,1	0,0	0,1	0,3	0,0	0,5	0,3	1,8
03	0,8	0,1	0,5	0,1	0,3	0,9	0,1	1,7	0,1	1,7	0,1	0,0	0,2	0,4	0,0	0,4	0,7	1,8
04	0,8	0,1	0,5	0,1	0,2	1,0	0,1	2,1	0,1	1,7	0,1	0,0	0,0	0,4	-	0,4	0,7	1,7
05	0,7	0,1	0,4	0,3	0,2	0,6	0,1	2,1	0,1	1,5	0,0	0,0	0,1	0,3	0,0	1,0	0,6	1,3
06	0,8	0,1	0,3	0,4	0,4	0,5	0,2	1,9	0,1	1,7	0,0	0,3	0,4	0,5	-	0,9	0,6	1,4
07	0,8	0,1	0,6	0,7	2,1	0,5	0,1	1,7	0,1	1,8	0,0	0,4	0,2	0,5	-	1,4	0,8	1,3
08	0,8	0,1	0,9	0,7	1,6	0,6	0,1	1,6	0,2	2,1	0,1	0,5	0,3	0,6	0,1	1,6	0,7	0,6
09	1,1	0,1	1,1	0,9	1,4	0,6	0,3	1,9	0,4	2,8	0,1	0,3	0,0	0,7	0,1	1,9	1,0	0,8
10	1,0	0,1	1,3	1,2	1,4	0,6	0,3	1,7	0,0	2,8	0,1	0,3	0,0	0,7	0,0	1,8	0,8	0,5
11	0,9	0,2	1,4	1,4	1,2	0,5	0,3	0,2	0,1	2,3	0,1	0,3	0,0	0,8	0,0	0,4	0,8	0,6
12	0,7	0,1	1,0	1,5	1,1	0,6	0,3	-	0,2	1,9	0,2	0,3	0,0	0,8	0,0	0,4	0,1	0,0
13	0,6	0,1	0,6	0,9	0,7	0,5	0,3	-	0,3	1,6	0,0	0,2	0,1	0,9	0,0	0,3	0,1	0,0
14	0,5	0,1	0,3	0,3	0,4	0,5	0,3	-	0,3	1,4	0,0	0,1	0,1	0,9	0,0	0,2	0,1	0,0
15 III	0,5	0,1	0,2	0,3	0,4	0,5	0,3	0,0	0,3	1,4	0,0	0,1	0,1	0,9	-	0,2	0,0	0,0
IV	0,5	0,1	0,2	0,0	0,2	0,4	0,3	0,0	0,3	1,2	0,0	0,1	0,0	0,9	-	0,1	0,0	0,0
16 I	P 0,4	0,1	0,2	0,0	0,2	0,4	0,3	0,0	0,3	1,1	0,0	0,1	0,0	0,9	-	0,1	0,0	0,0
II	P 0,4	0,1	0,2	0,0	0,2	0,3	0,3	0,0	0,3	1,1	0,0	0,0	0,0	0,9	-	0,1	0,0	0,0
III	P 0,4	0,1	0,2	0,0	0,2	0,4	0,3	0,0	0,3	1,0	0,0	0,0	0,0	0,9	-	0,1	0,0	0,0
IV	P 0,4	0,1	0,2	0,0	0,1	0,1	0,3	0,0	0,3	1,0	0,0	0,0	0,0	0,9	0,0	0,1	0,0	0,0
17 I	P 0,4	0,0	0,2	0,0	0,1	0,1	0,4	-	0,3	1,0	0,0	0,0	0,0	0,9	-	0,1	0,0	0,0
II	P 0,4	0,1	0,2	0,0	0,1	0,1	0,4	-	0,3	0,9	0,0	0,0	0,0	0,8	-	0,1	0,0	0,0
III	A 0,4	0,1	0,2	0,0	0,1	0,1	0,3	-	0,3	0,8	0,0	0,0	0,0	0,9	-	0,1	0,0	0,0

Véanse notas al final del capítulo.

NOTAS A LOS CUADROS DEL CAPÍTULO 13. COMUNIDADES AUTÓNOMAS

Cuadro 13.1

- a. Pasivos emitidos por las Comunidades Autónomas en poder de otras Comunidades Autónomas, otras cuentas pendientes de pago y ajustes por diferencias entre el valor de mercado y el valor nominal de los pasivos, la contracción de pasivos por acciones y otras participaciones (PF.5), así como otros ajustes como consecuencia de reclasificaciones de unidades institucionales y otras revisiones de información.
- b. El PIB a precios de mercado se ha elaborado a partir de la serie oficial de la CNE trimestral que publica el INE agregando los últimos cuatro trimestres para cada fecha de referencia.

Cuadro 13.2

Nota: Los porcentajes de los trimestres se calculan: 1) cuando se dispone del PIB de los cuatro trimestres del año en cuestión se toma como referencia el PIB del año; 2) cuando no se dispone del PIB de los cuatro trimestres del año en cuestión se toma como referencia el PIB anual que resulta de agregar el PIB trimestral de los últimos cuatro trimestres.

Véanse notas al cuadro 13.1.

Cuadro 13.3

- a. Variaciones anuales de la columna 9 del cuadro 13.1.
- b. Un signo positivo significa que el concepto correspondiente contribuye a incrementar la deuda; un signo negativo, que contribuye a disminuirla.
- c. Columna detallada en el cuadro 13.5.
- d. Incluye efectos como los producidos por reclasificación de unidades institucionales o instrumentos financieros.
- e. Incluye los ajustes por los intereses devengados menos los intereses pagados, por primas de emisión o de amortización, por la diferencia entre el nominal emitido y el efectivo captado en las emisiones a descuento, por pérdidas o ganancias de capital realizadas en la amortización anticipada de pasivos y la contracción de pasivos por acciones y otras participaciones (PF 5).

Cuadro 13.4

Véanse notas al cuadro 13.3.

Cuadro 13.7

- a. El detalle de las emisiones en euros y en monedas distintas del euro se puede consultar en el capítulo 21, cuadro 18. La diferencia entre la columna 3 de este cuadro, 'Total valores representativos de deuda', y la columna 1 del cuadro 21.18, 'Total valores distintos de acciones, excepto derivados financieros', se debe a que la Deuda elaborada según la metodología del Protocolo de Déficit Excesivo (PDE) tiene en cuenta las operaciones swaps de divisa realizadas por las diferentes Comunidades Autónomas.

Cuadro 13.8

- a. Incluye los Órganos de Gobierno de las Comunidades Autónomas.
- b. El PIB a precios de mercado se ha elaborado a partir de la serie oficial de la CNE trimestral que publica el INE agregando los últimos cuatro trimestres para cada fecha de referencia.

Cuadro 13.9

- a. Para cada Comunidad Autónoma incluye las unidades que se ocupan de la administración general de la Comunidad Autónoma, las universidades localizadas en su ámbito y aquellos organismos y empresas dependientes de la Comunidad Autónoma que se clasifican como Administraciones Públicas. Las Ciudades Autónomas de Ceuta y Melilla se clasifican en el subsector Corporaciones Locales de la Contabilidad Nacional.
- b. Las Diputaciones Forales del País Vasco se clasifican en el subsector Corporaciones Locales de la Contabilidad Nacional. En el cuadro 14.8, columna 16, se ofrece la deuda de las Diputaciones Forales del País Vasco.

Cuadro 13.10

- c. El PIB a precios de mercado utilizado para el total se ha elaborado a partir de la serie oficial de la CNE trimestral que publica el INE, agregando los últimos cuatro trimestres para cada fecha de referencia. Para las Comunidades Autónomas, se ha aplicado al PIB pm nacional la estructura regional del último PIB pm de la Contabilidad Regional de España (CRE) publicado por el INE.

Véanse notas al cuadro 13.9.

Cuadro 13.11

- a. Las unidades que se recogen aquí como Empresas Públicas son los principales organismos no administrativos, entes y empresas de las Comunidades Autónomas no clasificadas como Administraciones Públicas. Para facilitar la comparación con la deuda de las Administraciones Públicas que figura en los cuadros anteriores (que es la deuda pública en sentido estricto), la deuda de las Empresas Públicas que figura en este cuadro se ha calculado siguiendo la metodología del PDE. La deuda de las Empresas Públicas no está incluida en el ámbito del PDE y, por tanto, a diferencia de la deuda de las Administraciones Públicas (deuda pública), no se incluye en las Notificaciones que se remiten a la Comisión Europea.

Cuadro 13.12

- c. El PIB a precios de mercado utilizado para el total se ha elaborado a partir de la serie oficial de la CNE trimestral que publica el INE, agregando los últimos cuatro trimestres para cada fecha de referencia. Para las Comunidades Autónomas, se ha aplicado al PIB pm nacional la estructura regional del último PIB pm de la Contabilidad Regional de España (CRE) publicado por el INE.

Véanse notas a del cuadro 13.11 y b del cuadro 13.9.

CAPÍTULO 14 CORPORACIONES LOCALES

14. CORPORACIONES LOCALES

14.1 Capacidad (+) o necesidad (-) de financiación, pasivos en circulación y deuda según el Protocolo de Déficit Excesivo (PDE). Importes

Capacidad (+) o necesidad (-) de financiación: INE e IGAE. PIBpm: INE.

Millones de euros

1	Capacidad (+) o Necesidad (-) de financiación	Pasivos en circulación y deuda según el PDE							9=2-3	10	Pro memoria PIB pm (b)	
		2	Pasivos en circulación según las Cuentas Financieras de la Economía Española	Ajustes por pasivos no incluidos en la deuda PDE, por valoración y otros (a)								8
				3=4+5+8	4	Otras cuentas pendientes de pago						
						5=6+7	6	7				
00		584	28 554	8 761	-	8 573	320	8 253	188	19 793	646 250	
01		-256	29 196	9 026	-	8 821	43	8 778	206	20 170	699 528	
02		-860	31 397	9 875	-	9 665	24	9 641	210	21 522	749 288	
03		-1 903	33 147	10 233	-	10 069	25	10 044	164	22 914	803 472	
04		112	34 965	10 811	-	10 649	12	10 637	163	24 153	861 420	
05		-548	39 125	13 591	-	13 439	23	13 416	152	25 535	930 566	
06		759	42 499	14 965	-	14 864	24	14 840	101	27 534	1 007 974	
07		-3 338	46 321	16 936	-	16 845	20	16 825	92	29 385	1 080 807	
08		-5 375	50 770	18 995	-	18 898	26	18 872	97	31 775	1 116 225	
09		-5 910	55 076	20 376	-	20 299	49	20 250	76	34 700	1 079 052	
10		-7 051	59 781	24 329	-	24 390	1 459	22 931	-62	35 453	1 080 935	
11		-8 506	64 891	28 072	-	28 186	5 341	22 845	-115	36 819	1 070 449	
12		3 307	62 772	18 769	-	18 851	4 430	14 421	-81	44 003	1 039 815	
13		5 689	59 476	17 366	-	17 292	3 923	13 369	74	42 109	1 025 693	
14		5 472	56 040	17 711	-	17 558	3 280	14 278	153	38 329	1 037 820	
15		4 581	53 210	18 059	-	17 914	3 496	14 418	145	35 151	1 079 998	
16	P	6 847	50 328	18 105	-	17 958	2 399	15 559	147	32 223	1 118 522	
16 /	P	451	53 614	18 542	-	18 414	3 230	15 184	127	35 072	1 088 474	
//	P	718	54 287	19 163	-	19 019	3 039	15 980	144	35 125	1 099 617	
///	P	4 156	52 469	17 797	-	17 641	2 581	15 060	156	34 672	1 109 442	
IV	P	1 522	50 328	18 105	-	17 958	2 399	15 559	147	32 223	1 118 522	
17 /	A	858	50 433	18 738	-	18 633	2 325	16 308	104	31 696	1 129 433	
//	A	1 016	51 687	19 273	-	19 171	2 255	16 916	102	32 415	1 140 018	

Véanse notas al final del capítulo.

14. CORPORACIONES LOCALES

14.2 Capacidad (+) o necesidad (-) de financiación, pasivos en circulación y deuda según el Protocolo de Déficit Excesivo (PDE). Porcentajes del PIB pm

Capacidad (+) o necesidad (-) de financiación: INE e IGAE. PIBpm: INE.

Porcentajes

1	Capacidad (+) o Necesidad (-) de financiación	Pasivos en circulación y deuda según el PDE							9=2-3	10	Pro memoria: PIB pm (b)	
		2	Pasivos en circulación según las Cuentas Financieras de la Economía Española	Ajustes por pasivos no incluidos en la deuda PDE, por valoración y otros (a)								8
				3=4+5+8	4	Otras cuentas pendientes de pago						
						5=6+7	6	7				
00		0,1	4,4	1,4	-	1,3	0,0	1,3	0,0	3,1	646 250	
01		-0,0	4,2	1,3	-	1,3	0,0	1,3	0,0	2,9	699 528	
02		-0,1	4,2	1,3	-	1,3	0,0	1,3	0,0	2,9	749 288	
03		-0,2	4,1	1,3	-	1,3	0,0	1,3	0,0	2,9	803 472	
04		0,0	4,1	1,3	-	1,2	0,0	1,2	0,0	2,8	861 420	
05		-0,1	4,2	1,5	-	1,4	0,0	1,4	0,0	2,7	930 566	
06		0,1	4,2	1,5	-	1,5	0,0	1,5	0,0	2,7	1 007 974	
07		-0,3	4,3	1,6	-	1,6	0,0	1,6	0,0	2,7	1 080 807	
08		-0,5	4,5	1,7	-	1,7	0,0	1,7	0,0	2,8	1 116 225	
09		-0,5	5,1	1,9	-	1,9	0,0	1,9	0,0	3,2	1 079 052	
10		-0,7	5,5	2,3	-	2,3	0,1	2,1	-0,0	3,3	1 080 935	
11		-0,8	6,1	2,6	-	2,6	0,5	2,1	-0,0	3,4	1 070 449	
12		0,3	6,0	1,8	-	1,8	0,4	1,4	-0,0	4,2	1 039 815	
13		0,6	5,8	1,7	-	1,7	0,4	1,3	0,0	4,1	1 025 693	
14		0,5	5,4	1,7	-	1,7	0,3	1,4	0,0	3,7	1 037 820	
15		0,4	4,9	1,7	-	1,7	0,3	1,3	0,0	3,3	1 079 998	
16	P	0,6	4,5	1,6	-	1,6	0,2	1,4	0,0	2,9	1 118 522	
16 /	P	0,0	4,9	1,7	-	1,7	0,3	1,4	0,0	3,2	1 088 474	
//	P	0,1	4,9	1,7	-	1,7	0,3	1,5	0,0	3,2	1 099 617	
///	P	0,4	4,7	1,6	-	1,6	0,2	1,4	0,0	3,1	1 109 442	
IV	P	0,1	4,5	1,6	-	1,6	0,2	1,4	0,0	2,9	1 118 522	
17 /	A	0,1	4,5	1,7	-	1,6	0,2	1,4	0,0	2,8	1 129 433	
//	A	0,1	4,5	1,7	-	1,7	0,2	1,5	0,0	2,8	1 140 018	

Véanse notas al final del capítulo.

14. CORPORACIONES LOCALES

14.3 Conciliación entre la necesidad de financiación y la variación de la deuda elaborada según el Protocolo de Déficit Excesivo (PDE). Importes

INE, IGAE y Banco de España

Millones de euros

	Variación de la deuda elaborada según el PDE (a)	Necesidad(+) o Capac.(-) de financiación	Adquisiciones netas de activos financieros (b)(c)			Ajustes (b)							
			Total	Frente a Administraciones Públicas	Resto	Total	Otras cuentas pendientes de pago			Otras operaciones financieras frente a Corporaciones Locales	Por variaciones en el tipo de cambio	Otros cambios en volumen de la deuda (d)	Otros ajustes (e)
							Total	Frente a otras Administraciones Públicas	Resto				
	1=2+3+6	2	3=4+5	4	5	11+12+13 6=7+10+	7=8+9	8	9	10	11	12	13
00	137	-584	1 511	-57	1 568	-791	-779	-2	-777	-	21	-	-32
01	377	256	331	33	298	-210	-211	278	-488	-	28	-	-28
02	1 352	860	1 324	148	1 176	-832	-823	19	-842	-	25	-	-34
03	1 392	1 903	-113	63	-176	-398	-366	-1	-365	-	-0	-	-32
04	1 239	-112	1 904	33	1 871	-553	-526	13	-539	-	2	-	-29
05	1 382	548	3 701	40	3 661	-2 868	-2 844	-11	-2 833	-	-4	-	-19
06	2 000	-759	4 336	30	4 307	-1 578	-1 556	-1	-1 555	-	-0	-	-21
07	1 850	3 338	329	31	298	-1 816	-1 801	4	-1 805	-	-1	-	-15
08	2 390	5 375	-789	325	-1 114	-2 196	-2 164	-6	-2 158	-	1	-	-33
09	2 925	5 910	-1 618	-222	-1 396	-1 367	-1 333	-23	-1 310	-	-0	-	-34
10	752	7 051	-2 213	-42	-2 171	-4 085	-4 050	-1 410	-2 640	-	1	-	-36
11	1 367	8 506	-3 395	-138	-3 257	-3 744	-3 730	-3 882	152	-	7	-	-22
12	7 184	-3 307	1 103	14	1 089	9 388	9 389	911	8 478	-	0	-	-0
13	-1 894	-5 689	2 228	338	1 890	1 568	1 581	507	1 074	-	-0	-	-13
14	-3 780	-5 472	1 946	217	1 729	-254	-250	643	-893	-	1	-	-5
15	-3 178	-4 581	1 740	11	1 729	-337	-348	-216	-132	-	1	-	10
16	P -2 927	-6 847	3 942	-30	3 972	-23	-29	1 097	-1 126	-	0	-	6
15 IV	-1 706	-1 621	-653	-624	-29	568	573	303	270	-	0	-	-5
16 I	P -79	-451	894	731	163	-522	-530	266	-796	-	-0	-	8
II	P 53	-718	1 361	-1 043	2 404	-590	-594	191	-785	-	-0	-	4
III	P -453	-4 156	2 313	1 169	1 144	1 390	1 394	458	936	-	-0	-	-4
IV	P -2 449	-1 522	-626	-887	261	-301	-299	182	-481	-	0	-	-2
17 I	A -528	-858	1 008	707	301	-678	-686	74	-760	-	-0	-	8
II	A 719	-1 016	2 310	-84	2 393	-575	-577	70	-647	-	-0	-	3

Véanse notas al final del capítulo.

14. CORPORACIONES LOCALES

14.4 Conciliación entre la necesidad de financiación y la variación de la deuda elaborada según el Protocolo de Déficit Excesivo (PDE). Porcentajes del PIB pm

INE, IGAE y Banco de España

Porcentajes

	Variación de la deuda elaborada según el PDE (a)	Necesidad(+) o Capac.(-) de financiación	Adquisiciones netas de activos financieros (b)(c)			Ajustes (b)							
			Total	Frente a Administraciones Públicas	Resto	Total	Otras cuentas pendientes de pago			Otras operaciones financieras frente a Corporaciones Locales	Por variaciones en el tipo de cambio	Otros cambios en volumen de la deuda (d)	Otros ajustes (e)
							Total	Frente a otras Administraciones Públicas	Resto				
	1=2+3+6	2	3=4+5	4	5	11+12+13 6=7+10+	7=8+9	8	9	10	11	12	13
00	0,0	-0,1	0,2	-0,0	0,2	-0,1	-0,1	-0,0	-0,1	-	0,0	-	-0,0
01	0,1	0,0	0,0	0,0	0,0	-0,0	-0,0	0,0	-0,1	-	0,0	-	-0,0
02	0,2	0,1	0,2	0,0	0,2	-0,1	-0,1	0,0	-0,1	-	0,0	-	-0,0
03	0,2	0,2	-0,0	0,0	-0,0	-0,0	-0,0	-0,0	-0,0	-	-0,0	-	-0,0
04	0,1	-0,0	0,2	0,0	0,2	-0,1	-0,1	0,0	-0,1	-	0,0	-	-0,0
05	0,1	0,1	0,4	0,0	0,4	-0,3	-0,3	-0,0	-0,3	-	-0,0	-	-0,0
06	0,2	-0,1	0,4	0,0	0,4	-0,2	-0,2	-0,0	-0,2	-	-0,0	-	-0,0
07	0,2	0,3	0,0	0,0	0,0	-0,2	-0,2	0,0	-0,2	-	-0,0	-	-0,0
08	0,2	0,5	-0,1	0,0	-0,1	-0,2	-0,2	-0,0	-0,2	-	0,0	-	-0,0
09	0,3	0,5	-0,1	-0,0	-0,1	-0,1	-0,1	-0,0	-0,1	-	-0,0	-	-0,0
10	0,1	0,7	-0,2	-0,0	-0,2	-0,4	-0,4	-0,1	-0,2	-	0,0	-	-0,0
11	0,1	0,8	-0,3	-0,0	-0,3	-0,3	-0,3	-0,4	0,0	-	0,0	-	-0,0
12	0,7	-0,3	0,1	0,0	0,1	0,9	0,9	0,1	0,8	-	0,0	-	-0,0
13	-0,2	-0,6	0,2	0,0	0,2	0,2	0,2	0,0	0,1	-	-0,0	-	-0,0
14	-0,4	-0,5	0,2	0,0	0,2	-0,0	-0,0	0,1	-0,1	-	0,0	-	-0,0
15	-0,3	-0,4	0,2	0,0	0,2	-0,0	-0,0	-0,0	-0,0	-	0,0	-	0,0
16	P -0,3	-0,6	0,4	-0,0	0,4	-0,0	-0,0	0,1	-0,1	-	0,0	-	0,0
15 IV	-0,2	-0,2	-0,1	-0,1	-0,0	0,1	0,1	0,0	0,0	-	0,0	-	-0,0
16 I	P -0,0	-0,0	0,1	0,1	0,0	-0,0	-0,0	0,0	-0,1	-	-0,0	-	0,0
II	P 0,0	-0,1	0,1	-0,1	0,2	-0,1	-0,1	0,0	-0,1	-	-0,0	-	0,0
III	P -0,0	-0,4	0,2	0,1	0,1	0,1	0,1	0,0	0,1	-	-0,0	-	-0,0
IV	P -0,2	-0,1	-0,1	-0,1	0,0	-0,0	-0,0	0,0	-0,0	-	0,0	-	-0,0
17 I	A -0,0	-0,1	0,1	0,1	0,0	-0,1	-0,1	0,0	-0,1	-	-0,0	-	0,0
II	A 0,1	-0,1	0,2	-0,0	0,2	-0,0	-0,1	0,0	-0,1	-	-0,0	-	0,0

Véanse notas al final del capítulo.

14. CORPORACIONES LOCALES

14.5 Adquisición neta de activos financieros

Millones de euros

	Total	Efectivo y depósitos			Valores representativos de deuda			Prés-tamos	Partici-paciones en el capital y en fondos de inversión	Sistemas de seguros, de pensiones y de garantías estandarizadas	Derivados financieros	Otras cuentas pendientes de cobro	Pro memoria: Activos financieros frente a Administraciones Públicas	
		Total	Depósitos en el Banco de España	Resto depósitos transferibles	Otros depósitos	Total	A corto plazo							A largo plazo
	11+12+13 1=2+6+9+10+	2=3+4+5						9	10	11	12	13	14	
00	1 511	1 585	9	1 059	517	2	-	2	-	-30	-	-	-45	-57
01	331	349	-5	284	70	2	-	2	-	14	-	-	-33	33
02	1 324	1 224	3	1 033	188	4	-	4	-	35	-	-	61	148
03	-113	-245	-1	-157	-87	5	-	5	-	278	-	-3	-148	63
04	1 904	1 731	-2	1 235	498	5	-	5	-	20	-	-3	150	33
05	3 701	3 253	1	2 468	784	5	-	5	3	247	-	-3	196	40
06	4 336	4 084	-1	2 290	1 795	5	-	5	-2	172	-	-2	80	30
07	329	139	0	-208	347	5	-	5	3	100	-	-6	88	31
08	-789	-1 161	0	-946	-215	5	-	5	83	96	-	-7	195	325
09	-1 618	-1 354	-0	-1 250	-103	5	-	5	112	-16	-	1	-366	-222
10	-2 213	-1 976	-1	-1 221	-754	5	-	5	59	-161	-	20	-160	-42
11	-3 395	-3 216	-3	-2 241	-972	5	-	5	-22	-24	-	39	-176	-138
12	1 103	820	-1	641	179	0	-	0	172	26	-	65	20	14
13	2 228	1 784	0	999	784	-0	-	-0	48	-21	-	79	337	338
14	1 946	1 314	0	1 063	251	-0	-	-0	-58	10	-	-	680	217
15	1 740	1 442	0	1 903	-460	-0	-	-0	27	16	-	-	255	11
16	P 3 942	3 741	-1	3 778	-37	-0	-	-0	1	25	-	-	175	-30
15 IV	-653	216	-0	1 164	-949	0	-	0	-144	5	-	-	-730	-624
16 I	P 894	-598	-0	-964	365	-0	-	-0	243	-3	-	-	1 252	731
II	P 1 361	2 340	-1	2 226	115	-0	-	-0	-130	30	-	-	-880	-1 043
III	P 2 313	2 044	0	1 782	262	-0	-	-0	-69	-1	-	-	340	1 169
IV	P -626	-45	0	734	-780	0	-	0	-43	-1	-	-	-537	-887
17 I	A 1 008	-729	-0	-821	92	-0	-	-0	237	-1	-	-	1 502	707
II	A 2 310	2 421	-0	2 707	-286	0	-	0	1	-30	-	-	-82	-84

Véanse notas al final del capítulo.

14 CORPORACIONES LOCALES

14.6 Deuda según el Protocolo de Déficit Excesivo (PDE), Resumen general

Datos referidos a Septiembre de 2017

Millones de euros

	Valores representativos de deuda/Debt securities				Préstamos/loans				Asociaciones Público-Privadas (APPs)/ Public-Private Partnerships (PPPs)	Fondo de Financiación a Locales/ Fund for the Financing of Local Governments (FFCCLL)	Resto del mundo/ Rest of the world	TOTAL	
	Serie en cuadro y columnas/ Time series in table and column	Total	Corto plazo/ Short-term	Largo plazo/ Long-term	Total	Instituciones financieras residentes / Resident financial institutions		Largo plazo / Long-term					
						Total	Del cual: factoring sin recurso						
TOTAL	1	2-3+6	3-4+5	4	5	6-7+11	7-9+10	8	9	10	11	656	
1. Ayuntamientos	14.8/3	24.563	810	-	-	810	14.837	122	508	14.329	1.438	7.002	
Capitales de provincia	14.8/4	10.761	810	-	-	810	6.975	41	141	6.834	1.298	1.191	
Más de 300.000 habitantes	14.9/1	7.791	810	-	-	810	5.066	13	56	5.011	1.279	225	
Alicante	14.9/2	83	-	-	-	83	55	1	1	54	-	28	
Barcelona	14.9/3	799	-	-	-	799	425	2	0	425	374	-	
Bilbao	14.9/4	1	-	-	-	1	1	0	0	1	-	-	
Córdoba	14.9/5	203	-	-	-	203	203	-	0	202	-	-	
Madrid	14.9/6	3.511	-	-	-	2.701	1.955	4	4	1.951	746	-	
Málaga	14.9/7	502	-	-	-	502	486	0	4	486	16	-	
Murcia	14.9/8	319	-	-	-	319	145	0	1	145	-	-	
Palma	14.9/9	319	-	-	-	319	159	1	-	159	23	173	
Las Palmas	14.9/10	44	-	-	-	44	44	0	0	44	137	-	
Sevilla	14.9/11	318	-	-	-	318	318	1	1	317	-	-	
Valencia	14.9/12	597	-	-	-	597	476	0	-	476	121	-	
Valladolid	14.9/13	101	-	-	-	101	101	-	-	101	-	-	
Zaragoza	14.9/14	995	-	-	-	995	698	-	49	649	-	60	
Resto de capitales de provincia	14.8/7	2.970	-	-	-	2.970	1.908	28	85	1.823	19	966	
No capitales de provincia	14.8/8	13.803	-	-	-	13.803	7.862	80	367	7.495	140	5.800	
2. Diputaciones, Consejos y Cabildos Insulares	14.8/9	5.737	148	-	-	5.588	4.352	111	546	3.806	1.058	10	
Diputaciones de Régimen Común	14.8/10	1.820	-	-	-	1.820	1.738	4	542	1.196	14	10	
Diputaciones Forales del País Vasco	14.8/11	3.305	50	-	-	3.255	2.216	8	3	2.213	1.039	-	
Consejos y Cabildos Insulares	14.8/12	611	98	-	-	512	397	98	1	396	5	-	
3. Ciudades Autónomas	14.8/13	263	-	-	-	263	261	0	-	261	-	2	
PRO MEMORIA:													
EMPRESAS PÚBLICAS NO INCLUIDAS EN EL SECTOR AAPP		4.054	-	-	-	4.054	3.523	46	92	3.431	531	-	

September 2017 data

14.6 Debt according to the Excessive Deficit Procedure (EDP), General Summary

EUR millions

14 LOCAL GOVERNMENTS

Nota: El Fondo de Financiación a Corporaciones Locales ha asumido la deuda a diciembre de 2014 del antiguo Fondo para la Financiación del Pago a Proveedores (FFPP). / Note: The Fund for the Financing of Local Governments has assumed the outstanding debt of the former FFPP fund until december 2014.

14. CORPORACIONES LOCALES

14.7 Deuda según el Protocolo de Déficit Excesivo (PDE) por instrumentos

Millones de euros y porcentajes

	Total	Porcentajes del PIB pm	Efectivo y depósitos	Valores representativos de deuda (a)			Préstamos			Pro memoria:			Avalos concedidos
				Total	A corto plazo	A largo plazo	Total	A corto plazo	A largo plazo	Deuda según el PDE en poder de otras Administraciones Públicas		Resto	
										Total	Fondo de Financiación a Corporaciones Locales (FFCCLL)		
1=3+4+7	2	3	4=5+6	5	6	7=8+9	8	9	10=11+12	11	12	13	
00	19 793	3,1	-	2 161	0	2 161	17 632	1 243	16 389	-	...	-	321
01	20 170	2,9	-	2 101	0	2 101	18 069	1 365	16 703	-	...	-	267
02	21 522	2,9	-	2 295	0	2 295	19 226	1 616	17 610	-	...	-	286
03	22 914	2,9	-	2 258	0	2 258	20 656	1 887	18 769	-	...	-	326
04	24 153	2,8	-	2 242	0	2 242	21 911	1 746	20 165	-	...	-	414
05	25 535	2,7	-	2 233	0	2 233	23 301	1 524	21 777	-	...	-	476
06	27 534	2,7	-	2 461	-	2 461	25 073	1 406	23 666	-	...	-	421
07	29 385	2,7	-	2 593	-	2 593	26 792	1 703	25 089	-	...	-	476
08	31 775	2,8	-	2 579	-	2 579	29 196	2 852	26 345	-	...	-	1 012
09	34 700	3,2	-	2 440	-	2 440	32 261	2 393	29 868	-	...	-	1 023
10	35 453	3,3	-	2 326	-	2 326	33 127	1 572	31 555	-	...	-	1 150
11	36 819	3,4	-	1 904	-	1 904	34 915	1 593	33 322	-	...	-	1 204
12	44 003	4,2	-	1 530	-	1 530	42 473	1 561	40 912	9 435	9 435	-	1 061
13	42 109	4,1	-	1 398	-	1 398	40 711	1 315	39 396	10 912	10 912	-	955
14	38 329	3,7	-	1 158	-	1 158	37 171	1 210	35 960	7 536	7 536	-	761
15 III	36 856	3,5	-	1 158	-	1 158	35 698	2 416	33 282	6 869	6 869	-	990
IV	35 151	3,3	-	1 158	-	1 158	33 992	1 033	32 959	7 374	7 374	-	660
16 I	P 35 072	3,2	...	1 158	-	1 158	33 914	1 767	32 147	7 208	7 208	-	912
II	P 35 125	3,2	...	1 158	-	1 158	33 966	1 897	32 069	7 199	7 199	-	1 723
III	P 34 672	3,1	...	1 158	-	1 158	33 513	1 366	32 147	7 259	7 259	-	2 257
IV	P 32 223	2,9	...	1 158	-	1 158	31 065	750	30 315	7 167	7 167	-	868
17 I	P 31 696	2,8	...	958	-	958	30 737	1 157	29 580	7 009	7 009	-	2 054
II	P 32 415	2,8	...	958	-	958	31 456	1 771	29 685	7 100	7 100	-	2 141
III	A 30 563	2,7	...	958	-	958	29 604	1 054	28 550	7 002	7 002	-	2 199

Nota: El Fondo de Financiación a Corporaciones Locales ha asumido la deuda, a diciembre de 2014, del Fondo para la Financiación del Pago a Proveedores (FFPP). Véanse notas al final del capítulo.

14. CORPORACIONES LOCALES

14.8 Deuda según el Protocolo de Déficit Excesivo (PDE) por tipos de Corporaciones Locales (a)

Millones de euros y porcentajes

	Total	Porcentajes del PIB pm	Ayuntamientos, mancomunidades y agrupaciones inframunicipales					Diputaciones, Consejos y Cabildos Insulares				Ciudades Autónomas	
			Total	Capitales de provincia			No capitales de Provincia	Total	Diputaciones de Régimen Común	Diputaciones Forales País Vasco	Consejos y Cabildos Insulares		
				Total	Con más de 500.000 habitantes	Con más de 300.000 y menos de 500.000 hab.							Resto capitales
+18 1=3+14	2	3=4+8	4=5+6+7	5	6	7	8	+12 9=10+11	10	11	12	13	
07	29 385	2,7	23 874	12 278	9 192	932	2 155	11 596	5 392	3 147	1 318	927	118
08	31 775	2,8	26 058	13 313	9 984	966	2 363	12 745	5 581	3 156	1 508	918	136
09	34 700	3,2	28 732	14 332	10 361	1 249	2 722	14 400	5 669	3 248	1 472	949	299
10	35 453	3,3	28 925	14 451	10 490	1 196	2 765	14 475	6 211	3 403	1 807	1 001	316
11	36 819	3,4	28 976	14 534	10 615	1 181	2 739	14 441	7 523	3 585	3 045	893	320
12	44 003	4,2	36 373	16 436	11 999	1 338	3 099	19 937	7 257	3 351	3 016	889	374
13	42 109	4,1	34 837	15 829	11 019	1 295	3 515	19 008	6 924	2 865	3 261	798	348
14 III	40 783	3,9	33 457	15 246	10 605	1 241	3 400	18 211	7 003	3 035	3 229	739	323
IV	38 329	3,7	31 776	14 226	9 616	1 214	3 396	17 550	6 230	2 315	3 232	683	323
15 I	38 274	3,7	31 511	14 066	9 431	1 191	3 443	17 445	6 433	2 675	3 100	658	330
II	37 723	3,6	30 436	13 413	8 945	1 137	3 331	17 023	6 965	2 778	3 579	608	323
III	36 856	3,5	30 010	13 426	9 097	1 089	3 240	16 584	6 542	2 580	3 371	591	305
IV	35 151	3,3	29 102	12 772	8 373	1 038	3 360	16 330	5 750	1 838	3 306	606	299
16 I	P 35 072	3,2	28 522	12 574	8 218	1 058	3 298	15 948	6 252	2 236	3 414	602	298
II	P 35 125	3,2	28 469	12 424	7 962	1 020	3 442	16 045	6 341	2 458	3 314	569	315
III	P 34 672	3,1	28 152	12 076	7 772	987	3 316	16 077	6 242	2 182	3 466	593	278
IV	P 32 223	2,9	26 392	11 565	7 243	1 107	3 215	14 826	5 544	1 475	3 409	660	288
17 I	P 31 696	2,8	25 759	11 142	6 944	1 083	3 115	14 617	5 652	1 837	3 151	663	284
II	P 32 415	2,8	25 369	11 006	6 838	1 092	3 076	14 363	6 771	1 982	4 111	677	275
III	A 30 563	2,7	24 563	10 761	6 721	1 069	2 970	13 803	5 737	1 820	3 305	611	263

Véanse notas al final del capítulo.

14. CORPORACIONES LOCALES

14.9 Deuda según el Protocolo de Déficit Excesivo (PDE)
Ayuntamientos con más de 300.000 habitantes (a). Importes

Millones de euros

	Total ayuntamientos con más de 300.000 habitantes	Alicante	Barcelona	Bilbao	Córdoba	Madrid	Málaga	Murcia	Palma	Las Palmas	Sevilla	València	Valladolid	Zaragoza	
	1	2	3	4	5	6	7	8	9	10	11	12	13	14	
07	10 124	126	928	23	212	6 039	529	206	125	92	384	737	148	574	
08	10 949	122	770	11	245	6 682	618	216	124	99	422	802	148	690	
09	11 610	165	753	7	313	6 762	738	259	222	115	522	835	168	752	
10	11 686	153	1 202	3	316	6 453	743	201	198	102	454	890	223	748	
11	11 796	151	1 090	1	317	6 674	755	194	214	99	452	886	205	757	
12	13 337	177	1 178	2	300	7 733	748	224	331	124	482	977	180	882	
13	12 315	149	1 110	2	288	7 036	701	196	377	128	439	872	156	861	
14 III	11 845	159	985	3	270	6 907	669	180	371	113	394	821	143	829	
IV	10 830	147	978	9	265	5 936	638	180	376	108	443	804	129	817	
15 I	10 623	144	871	3	265	5 892	626	192	350	103	432	765	134	845	
II	10 082	140	716	9	253	5 637	616	183	331	99	419	736	122	821	
III	10 186	132	682	3	245	5 583	606	162	333	93	405	726	120	1 095	
IV	9 412	119	836	8	238	4 767	595	165	316	63	394	711	129	1 069	
16 I	P	9 276	120	727	3	239	4 729	585	160	353	56	380	706	127	1 092
II	P	8 982	114	717	1	224	4 563	573	163	338	58	369	686	122	1 054
III	P	8 760	111	691	1	225	4 471	553	156	322	52	357	667	120	1 033
IV	P	8 350	92	840	1	222	3 868	542	316	318	49	347	656	108	990
17 I	P	8 027	91	815	1	219	3 611	532	311	304	51	336	639	106	1 010
II	P	7 930	88	804	1	209	3 567	522	324	320	48	342	614	103	990
III	A	7 791	83	799	1	203	3 511	502	319	319	44	318	597	101	995

Véanse notas al final del capítulo.

NOTAS A LOS CUADROS DEL CAPÍTULO 14. CORPORACIONES LOCALES

Cuadro 14.1

- a. Pasivos emitidos por las Corporaciones Locales en poder de otras Corporaciones Locales, otras cuentas pendientes de pago y ajustes por diferencias entre el valor de mercado y el valor nominal de los pasivos, la contracción de pasivos por acciones y otras participaciones (PF.5), así como otros ajustes como consecuencia de reclasificaciones de unidades institucionales y otras revisiones de información.
- b. El PIB a precios de mercado se ha elaborado a partir de la serie oficial de la CNE trimestral que publica el INE agregando los últimos cuatro trimestres para cada fecha de referencia.

Cuadro 14.2

Nota: Los porcentajes de los trimestres se calculan: 1) cuando se dispone del PIB de los cuatro trimestres del año en cuestión se toma como referencia el PIB del año; 2) cuando no se dispone del PIB de los cuatro trimestres del año en cuestión se toma como referencia el PIB anual que resulta de agregar el PIB trimestral de los últimos cuatro trimestres. Véanse notas al cuadro 14.1.

Cuadro 14.3

- a. Variaciones anuales de la columna 9 del cuadro 14.1.
- b. Un signo positivo significa que el concepto correspondiente contribuye a incrementar la deuda; un signo negativo, que contribuye a disminuirla.
- c. Columna detallada en el cuadro 14.5.
- d. Incluye efectos como los producidos por reclasificación de unidades institucionales o instrumentos financieros.
- e. Incluye los ajustes por los intereses devengados menos los intereses pagados, por primas de emisión o de amortización, por la diferencia entre el nominal emitido y el efectivo captado en las emisiones a descuento, por pérdidas o ganancias de capital realizadas en la amortización anticipada de pasivos y la contracción de pasivos por acciones y otras participaciones (PF 5).

Cuadro 14.4

Véanse notas al cuadro 14.3

Cuadro 14.7

- a. El detalle de las emisiones en euros y en monedas distintas del euro se puede consultar en el capítulo 21, cuadro 18.

Cuadro 14.8

- a. Se clasifican como Corporaciones Locales los Ayuntamientos, las Diputaciones de régimen común, las Diputaciones forales, los Consejos y Cabildos Insulares y las agrupaciones supramunicipales e inframunicipales, y aquellos organismos y empresas dependientes de las Corporaciones Locales que se clasifican como Administraciones Públicas.
- b. El PIB a precios de mercado se ha elaborado a partir de la serie oficial de la CNE trimestral que publica el INE agregando los últimos cuatro trimestres para cada fecha de referencia.

CAPÍTULO 15 SOCIEDADES NO FINANCIERAS: SÍNTESIS DE LA INFORMACIÓN RECOPIADA POR
LA CENTRAL DE BALANCES

15 SOCIEDADES NO FINANCIERAS:
Síntesis de la información recopilada por la Central de Balances

15.A Total sociedades no financieras existentes en España y empresas
disponibles en las bases de datos de la Central de Balances.

Datos referidos a Diciembre de 2015 (Actualización Noviembre 2017)

Número de empresas

	TOTAL		Empresas con menos de 50 empleados			Empresas con más de 50 empleados			Promemoria	
	Total población según directorio INE	Central de Balances Integrada CBI	Total población según directorio INE	Colaboradoras con la Central de Balances Anual CBA	Base de datos elaborada a partir de Registros Mercantiles CBBE/RM	Total población según directorio INE	Colaboradoras con la Central de Balances Anual CBA	Base de datos elaborada a partir de Registros Mercantiles CBBE/RM		
										de 50 a 250
A) RAMAS DE ACTIVIDAD										
TOTAL	1 238 703	659 950	1 219 320	4 906	644 326	19 383	4 085	4 904	951	11=4+7
A. Agricultura, ganadería, silvicultura y pesca	...	18 649	...	129	18 299	...	46	140	4	175
B. Industrias extractivas	2 079	1 551	2 026	32	1 497	53	8	11	2	40
C. Industria manufacturera	103 833	62 894	98 887	963	59 033	4 946	1 204	1 263	72	2 167
D. Suministro de energía eléctrica, gas, vapor y aire acondicionado	13 015	14 484	12 956	80	14 344	59	44	2	-	124
E. Suministro de agua, actividades de saneamiento, gestión de residuos y descontaminación	3 208	1 930	2 956	49	1 727	252	90	38	3	139
F. Construcción	208 514	98 333	207 420	574	97 168	1 094	206	266	13	66
G. Comercio al por mayor y al por menor; reparación de vehículos de motor y motocicletas	295 604	143 019	292 100	1 083	139 955	3 504	743	859	64	1 826
H. Transporte y almacenamiento	49 359	22 843	48 129	258	21 871	1 230	304	315	29	562
I. Hostelería	83 298	38 149	81 858	276	37 174	1 440	206	391	25	38
J. Información y comunicaciones	35 397	20 623	34 458	134	19 976	939	229	210	32	62
K. Actividades de las sociedades holding	933	1 976	933	72	1 869	-	-	1	-	72
L. Actividades inmobiliarias	103 406	79 079	103 305	316	78 673	101	26	24	2	342
M. Actividades profesionales, científicas y técnicas	138 928	77 412	137 573	445	76 261	1 355	284	281	28	90
N. Actividades administrativas y servicios auxiliares	89 343	26 222	87 569	208	25 107	1 774	339	462	49	547
P. Educación	28 818	10 753	27 920	48	10 413	898	79	181	5	127
Q. Actividades sanitarias y de servicios sociales	29 497	17 314	28 466	99	16 710	1 031	173	267	42	272
R. Actividades artísticas, recreativas y de entretenimiento	28 164	12 355	27 650	82	12 104	514	55	91	6	137
S. Otros servicios	25 307	12 364	25 114	58	12 145	193	49	102	9	107
B) TAMAÑOS (sólo criterio empleo)										
Grandes y medianas	19 383	9 828	-	-	-	19 383	4 085	4 904	391	951
Grandes	...	1 646	-	-	-	...	1 341	-	391	756
Medianas (de 50 a 250 empleados)	...	8 182	-	-	-	...	2 744	4 904	-	195
Pequeñas (< 50 empleados)	1 219 320	650 122	1 219 320	4 906	644 326	-	-	-	-	-

15 SOCIEDADES NO FINANCIERAS:
Síntesis de la información recopilada por la Central de Balances

15.B Total empleados en las sociedades no financieras existentes en España y en las empresas disponibles en las bases de datos de la Central de Balances.

Datos referidos a Diciembre de 2015 (Actualización Noviembre 2017)

Número de empleados

	TOTAL		Empresas con menos de 50 empleados			Empresas con más de 50 empleados			Promemoria
	Total población según directorio INE	Central de Balances Integrada CBI	Total población según directorio INE	Colaboradoras con la Central de Balances Anual CBA	Base de datos elaborada a partir de Registros Mercantiles CBBE/RM	Total población según directorio INE	Colaboradoras con la Central de Balances Anual CBA	Base de datos elaborada a partir de Registros Mercantiles CBBE/RM	
A) RAMAS DE ACTIVIDAD									
TOTAL	8 496 077	5 560 460	3 792 068	98 609	2 214 072	4 704 009	2 489 345	132 273	982 048
A. Agricultura, ganadería, silvicultura y pesca	95 833	...	2 674	67 367	7 929	9 384	3 568	167
B. Industrias extractivas	18 434	12 100	10 505	556	7 433	943 441	2 848	857	143
C. Industria manufacturera	1 603 241	1 055 224	659 800	24 269	396 757	943 441	456 753	23 803	159 965
D. Suministro de energía eléctrica, gas, vapor y aire acondicionado	37 124	34 131	7 639	611	3 935	29 485	28 681	106	27 742
E. Suministro de agua, actividades de saneamiento, gestión de residuos y descontaminación	117 256	108 521	19 015	1 164	9 662	98 241	74 161	3 350	67 223
F. Construcción	617 714	380 493	441 377	8 514	251 315	176 337	85 650	4 201	43 846
G. Comercio al por mayor y al por menor; reparación de vehículos de motor y motocicletas	1 900 009	1 286 061	899 999	24 166	561 329	1 000 010	572 519	20 649	276 538
H. Transporte y almacenamiento	532 384	384 779	227 305	6 066	123 072	305 079	208 265	29 327	142 919
I. Hostelería	651 538	381 653	341 439	6 415	211 303	310 099	109 344	34 965	28 567
J. Información y comunicaciones	370 298	263 349	104 337	3 115	63 125	265 961	155 979	21 840	76 971
K. Actividades de las sociedades holding	2 938	1 299	2 938	68	1 146	-	-	104	...
L. Actividades inmobiliarias	116 696	67 426	101 248	1 454	55 383	15 448	7 321	2 172	768
M. Actividades profesionales, científicas y técnicas	733 169	326 661	306 595	8 176	164 573	426 574	110 306	28 042	32 352
N. Actividades administrativas y servicios auxiliares	918 453	728 160	231 529	4 301	96 245	686 924	539 333	48 029	109 360
P. Educación	231 723	84 886	120 625	1 066	45 031	111 098	20 014	14 933	...
Q. Actividades sanitarias y de servicios sociales	359 654	217 691	139 766	2 710	74 284	219 888	82 726	15 126	...
R. Actividades artísticas, recreativas y de entretenimiento	173 408	62 634	97 731	2 011	38 764	75 676	11 214	7 730	...
S. Otros servicios	112 038	69 561	80 220	1 273	43 348	31 819	14 847	9 545	15 487
B) TAMAÑOS (sólo criterio empleo)									
Grandes y medianas	4 704 009	3 222 446	-	-	-	4 704 009	2 489 345	459 698	982 048
Grandes	2 408 359	-	-	-	...	2 184 763	-	968 852
Medianas (de 50 a 250 empleados)	814 087	-	-	-	...	304 582	-	13 196
Pequeñas (< 50 empleados)	3 792 068	2 338 014	3 792 068	98 609	2 214 072	-	-	-	-

15 SOCIEDADES NO FINANCIERAS:
Síntesis de la información recopilada por la Central de Balances

15.C Balance, Cuenta de resultados y ratios. 2016

% y Ratios

	Bases de datos de la Central de Balances			
	C.B.I.	C.B.A.	C.B.B.	C.B.T.
	1	2	3	4
A. BALANCE (precios corrientes)				
1 Inmovilizado material neto	27,6	23,7	43,6	27,6
2 Del cual: Ajuste para valorar a precios corrientes	5,6	4,3	10,8	5,1
3 Inversiones en empresas del grupo y asociadas.	43,3	51,7	9,4	51,5
4 A largo plazo	38,6	46,2	7,7	46,3
5 A corto plazo	4,8	5,5	1,7	5,2
6 Deudores comerciales y otras cuentas a cobrar	11,2	10,5	14,3	6,5
7 Efectivo y otros activos líquidos equivalentes	4,2	3,2	8,2	2,8
8 Resto de activos	13,6	11,0	24,4	11,6
9 Total Activo = Total Pasivo	100,0	100,0	100,0	100,0
10 Patrimonio neto	49,3	47,1	58,0	48,4
11 Deudas con coste financiero	33,8	36,6	22,2	36,6
12 A largo plazo	24,2	25,9	17,1	26,7
13 A corto plazo	9,6	10,7	5,1	9,9
14 Acreedores comerciales y otras cuentas a pagar	14,5	13,3	19,3	8,0
15 Resto de pasivos sin coste financiero	2,5	2,9	0,5	7,0
B. CUENTA DE RESULTADOS (Serie de tasas en cuadros 15.1 a 15.6)				
16 Valor de la producción	100,0	100,0	100,0	100,0
17 Del cual: Importe neto de la cifra de negocios y otros ingresos de explotación.	145,7	146,4	143,7	147,8
18 Consumos intermedios.	64,1	65,9	59,1	66,1
19 Del cual: Compras netas y trabajos realizados por otras empresas	41,7	43,9	35,2	44,4
20 Valor añadido bruto al coste de los factores.	35,9	34,1	40,9	33,9
21 Gastos de personal	22,5	19,8	30,1	16,9
22 Resultado económico bruto de la explotación	13,4	14,3	10,9	17,0
23 Ingresos financieros	3,9	5,0	1,0	4,9
24 Gastos financieros	3,0	3,5	1,4	3,8
25 Amortizaciones netas y provisiones de explotación	5,6	6,1	4,3	6,9
26 Resultado ordinario neto	8,7	9,7	6,1	11,3
27 Resto de gastos e ingresos.	-0,4	-0,4	-0,2	-3,9
28 Impuesto sobre beneficios	2,4	2,7	1,6	3,6
29 Resultado del ejercicio.	6,7	7,4	4,8	11,6
C. RATIOS SIGNIFICATIVAS (Detalle en cuadros 15.7 a 15.29)				
30 R.1 Rentabilidad ordinaria del activo neto.	5,4	5,8	3,9	5,8
31 R.2 Intereses por financiación recibida sobre recursos ajenos con coste (operaciones vivas)	2,9	2,9	2,7	2,7
32 R.3 Rentabilidad ordinaria de los recursos propios	7,2	8,1	4,4	8,2
33 R.4 Diferencia rentabilidad - coste financiero (R.1 - R.2)	2,6	2,9	1,3	3,1
34 R.5 Margen de explotación (REB / INCN)	9,5	10,1	7,8	11,9
35 E.1 Endeudamiento: RAC/AN (precios corrientes; saldo final)	40,7	43,7	27,7	43,1
36 E.2 Endeudamiento: RAC/(REB + Ingresos financieros)	537,4	556,2	450,7	551,6
37 Carga financiera por intereses. Intereses por financiación recibida/(REB + Ingresos financieros)	16,1	16,9	12,0	16,0
38 FSI.1 Endeudamiento: Deuda/Fondos Propios	100,7
39 FSI.2 Rentabilidad de los recursos propios: EBIT/Fondos Propios	8,4

15 SOCIEDADES NO FINANCIERAS:
Síntesis de la información recopilada por la Central de Balances

15.1 Cuenta de resultados. Principales rúbricas
Total empresas. Base de datos integrada (CBI)

Tasas de variación interanual

	Valor de la producción (incluidas subvenciones)	Consumos intermedios (incluidos tributos)	Valor añadido bruto a coste de los factores	Gastos de personal			Resultado económico bruto de la explotación	Gastos financieros				Resultado ordinario neto (RON)	Resultado del ejercicio
				Total	Empleo	Remuneración media		Total	Variación debida a				
									Coste (tipo interés)	Financiación con coste	Otros gastos financieros		
1	2	3	4	5	6	7	8	9	10	11	12	13	
00	13,1	15,5	7,7	8,6	5,5	3,0	6,6	29,1	4,5	26,7	-2,1	4,4	5,6
01	5,0	4,4	6,3	6,9	3,5	3,3	5,5	18,0	6,6	14,0	-2,6	9,7	-15,2
02	3,3	2,3	5,4	5,8	2,7	3,0	4,9	-4,6	-8,9	3,8	0,5	3,7	-57,3
03	5,1	4,6	6,3	5,6	2,4	3,1	7,2	-3,5	-7,0	4,3	-0,8	12,4	-
04	6,4	6,3	6,6	5,4	3,1	2,2	8,4	-3,5	-8,8	4,6	0,7	17,4	13,3
05	7,0	7,8	4,9	6,4	3,7	2,6	2,8	8,5	-0,8	9,4	-0,1	6,8	13,0
06	7,7	7,6	8,0	7,2	3,6	3,5	9,3	30,4	6,0	24,7	-0,3	6,3	14,8
07	6,2	5,9	6,7	6,9	2,9	3,8	6,4	37,0	23,5	15,8	-2,3	4,4	2,0
08	-1,0	0,2	-3,1	4,0	0,3	3,7	-13,2	13,3	6,5	7,5	-0,7	-26,6	-54,9
09	-13,4	-15,9	-8,9	-4,8	-6,0	1,2	-16,2	-25,3	-25,5	-0,5	0,7	-22,3	14,5
10	2,3	4,1	-0,7	-1,0	-1,7	0,7	0,1	-7,3	-11,0	3,1	0,6	6,3	-15,8
11	2,0	4,3	-2,1	0,4	-1,0	1,4	-7,0	10,5	10,6	0,7	-0,8	-16,9	-29,6
12	-3,0	-2,1	-4,6	-2,8	-1,8	-1,0	-8,3	-0,9	3,7	-5,6	1,0	-26,3	-
13	-1,8	-1,5	-2,4	-1,5	-1,7	0,2	-4,1	-4,9	-4,1	-1,7	0,9	5,7	-
14	2,0	1,5	3,0	2,4	1,9	0,4	4,4	-6,3	-3,8	-1,7	-0,8	8,6	-
15	2,8	0,6	6,9	3,7	4,5	-0,8	13,7	-10,0	-9,7	-1,1	0,8	25,6	-14,1
16	1,4	-0,3	4,6	3,9	4,1	-0,1	5,9	-10,3	-10,8	0,5	-	15,4	68,5

15 SOCIEDADES NO FINANCIERAS:
Síntesis de la información recopilada por la Central de Balances

15.2 Cuenta de resultados. Principales rúbricas
Total empresas. Base de datos trimestral (CBT)

Tasas de variación interanual

	Valor de la producción (incluidas subvenciones)	Consumos intermedios (incluidos tributos)	Valor añadido bruto a coste de los factores	Gastos de personal			Resultado económico bruto de la explotación	Gastos financieros				Resultado ordinario neto (RON)	Resultado del ejercicio
				Total	Empleo	Remuneración media		Total	Variación debida a				
									Coste (tipo interés)	Financiación con coste	Otros gastos financieros		
1	2	3	4	5	6	7	8	9	10	11	12	13	
12 //	-2,9	-0,8	-7,5	-1,8	-1,8	-	-13,1	-1,1	0,3	-2,7	1,3	-17,1	-98,9
12 ///	-0,4	-	-1,4	-2,8	-3,5	0,7	-0,2	-7,1	-4,9	-2,9	0,7	-27,0	-9,9
12 IV	-2,4	-2,3	-2,6	-3,2	-3,2	0,1	-2,0	-9,0	-5,0	-7,1	3,1	23,3	-
13 /	-4,9	-4,5	-5,7	-1,4	-2,1	0,8	-9,6	-4,2	-2,8	-2,3	0,9	-13,2	-36,1
13 //	-5,4	-8,0	1,1	-2,2	-2,3	-	4,6	-7,4	-2,9	-3,3	-1,2	-9,8	-
13 ///	-7,6	-7,4	-8,0	-2,2	-3,1	0,9	-12,7	-4,7	0,9	-5,8	0,2	-11,7	14,8
13 IV	-5,8	-6,7	-3,6	-1,0	-1,2	0,3	-6,1	8,1	5,6	-7,2	9,7	23,4	74,8
14 /	-2,4	-3,7	0,5	-0,7	-1,5	0,8	1,9	-3,8	-2,4	-2,4	1,0	0,4	50,2
14 //	1,3	1,0	2,1	0,5	-0,7	1,3	3,9	1,7	1,2	-1,1	1,6	-0,5	103,4
14 ///	2,4	2,8	1,4	1,5	-0,2	1,7	1,3	-3,1	-5,4	0,7	1,6	-2,4	-42,5
14 IV	-0,7	0,7	-4,3	2,7	0,3	2,4	-12,3	-18,5	-13,9	2,9	-7,5	-37,2	-
15 /	-2,9	-5,4	3,0	1,3	0,3	1,0	4,8	-11,8	-11,1	-0,6	-0,1	27,6	142,1
15 //	-2,1	-5,3	5,0	2,0	1,1	0,9	8,4	-15,8	-14,0	-2,3	0,5	22,6	3,1
15 ///	-5,8	-10,7	5,4	2,9	2,1	0,8	8,0	-13,5	-6,7	-5,3	-1,5	11,5	32,6
15 IV	-5,3	-12,2	12,1	2,7	1,6	1,0	25,2	-5,0	-3,7	-5,5	4,2	7,5	-
16 /	-4,0	-6,3	1,0	2,3	2,0	0,2	-0,5	-11,2	-9,1	-1,6	-0,5	-7,9	3,0
16 //	-2,4	-5,2	3,5	1,1	1,7	-0,6	6,0	-11,0	-7,0	-3,5	-0,5	16,3	19,7
16 ///	-3,2	-6,5	3,5	-0,2	0,7	-0,9	7,1	-11,5	-10,9	-2,0	1,4	20,9	-8,2
16 IV	6,7	7,3	5,5	-0,6	1,6	-2,2	12,3	-16,4	-9,6	-5,0	-1,8	35,4	-
17 /	10,9	15,6	1,5	2,1	1,6	-0,4	1,8	-15,7	-14,7	-1,8	0,8	17,5	-26,3
17 //	4,1	6,1	0,2	2,1	2,2	-0,1	-1,6	-7,8	-7,5	1,5	-1,8	1,9	-22,2
17 ///	6,2	9,1	0,8	2,9	2,9	-	-1,1	-11,4	-11,2	0,8	-1,0	-1,4	-4,1

15 SOCIEDADES NO FINANCIERAS:
Síntesis de la información recopilada por la Central de Balances

15.3 Cuenta de resultados. Principales rúbricas
Total empresas. Base de datos trimestral (CBT)

	Trimestres acumulados (a)							Tasas de variación interanual					
	Valor de la producción (incluidas subvenciones)	Consumos intermedios (incluidos tributos)	Valor añadido bruto a coste de los factores	Gastos de personal			Resultado económico bruto de la explotación	Gastos financieros				Resultado ordinario neto (RON)	Resultado del ejercicio
				Total	Empleo	Remuneración media		Total	Variación debida a				
									Coste (tipo interés)	Financiación con coste	Otros gastos financieros		
1	2	3	4	5	6	7	8	9	10	11	12	13	
03	3,7	3,3	4,2	3,7	0,1	3,6	4,6	-0,2	-8,1	7,0	0,9	11,7	-
04	8,3	9,8	5,7	3,2	0,1	3,1	7,7	-7,5	-7,4	-1,1	1,0	18,4	9,3
05	11,1	15,8	3,3	3,8	0,5	3,3	2,8	4,0	-1,6	6,7	-1,1	10,3	28,0
06	9,6	11,2	6,7	5,2	1,3	3,8	7,9	39,1	7,8	32,2	-0,9	4,9	9,5
07	6,1	6,8	4,6	3,9	0,2	3,7	5,2	38,5	14,5	24,6	-0,6	9,1	14,3
08	-0,2	1,4	-3,3	3,1	0,4	2,7	-7,9	15,9	10,6	7,0	-1,7	-16,5	-48,8
09	-13,8	-16,7	-7,9	-2,2	-3,9	1,7	-12,6	-31,4	-33,7	1,0	1,3	-8,6	49,9
10	8,7	11,8	3,2	-0,9	-1,6	0,7	7,0	1,5	-3,7	5,2	-	9,5	-11,7
11	6,9	10,9	-1,0	0,5	-0,2	0,6	-2,4	10,5	11,8	-0,2	-1,1	-8,8	-29,0
12	-0,5	0,9	-3,8	-2,1	-2,4	0,3	-5,3	-4,1	-1,9	-3,3	1,1	-15,8	-95,5
13	-5,9	-6,6	-4,2	-1,7	-2,2	0,5	-6,5	-2,1	0,1	-4,6	2,4	0,3	-
14	0,1	0,2	-	1,0	-0,5	1,5	-1,2	-6,3	-5,0	-	-1,3	-16,2	120,7
15	-4,0	-8,5	6,3	2,2	1,3	0,9	11,0	-11,6	-9,4	-3,0	0,8	16,3	-59,1
16	-0,7	-2,7	3,4	0,7	1,5	-0,8	6,2	-12,6	-8,7	-3,5	-0,4	18,0	185,8
15 IV	-4,0	-8,5	6,3	2,2	1,3	0,9	11,0	-11,6	-9,4	-3,0	0,8	16,3	-59,1
16 I	-4,0	-6,3	1,0	2,3	2,0	0,2	-0,5	-11,2	-9,1	-1,6	-0,5	-7,9	3,0
II	-3,2	-5,7	2,3	1,7	1,9	-0,2	2,9	-11,1	-8,1	-2,5	-0,5	6,3	12,7
III	-3,2	-6,0	2,7	1,1	1,5	-0,4	4,4	-11,2	-8,0	-3,4	0,2	10,9	8,1
IV	-0,7	-2,7	3,4	0,7	1,5	-0,8	6,2	-12,6	-8,7	-3,5	-0,4	18,0	185,8
17 I	10,9	15,6	1,5	1,2	1,6	-0,4	1,8	-15,7	-14,7	-1,8	0,8	17,5	-26,3
II	7,4	10,8	0,8	1,7	1,9	-0,3	-	-11,7	-11,1	-0,1	-0,5	7,6	-23,9
III	7,0	10,3	0,8	2,0	2,2	0,6	-0,4	-11,6	-11,4	0,4	-0,6	4,8	-20,5

Véanse notas al final del capítulo.

15 SOCIEDADES NO FINANCIERAS:
Síntesis de la información recopilada por la Central de Balances

15.4 Cuenta de resultados. Principales rúbricas
Sector industria.
Base de datos integrada (CBI)

	Trimestres acumulados (a)							Tasas de variación interanual					
	Valor de la producción (incluidas subvenciones)	Consumos intermedios (incluidos tributos)	Valor añadido bruto a coste de los factores	Gastos de personal			Resultado económico bruto de la explotación	Gastos financieros				Resultado ordinario neto (RON)	Resultado del ejercicio
				Total	Empleo	Remuneración media		Total	Variación debida a				
									Coste (tipo interés)	Financiación con coste	Otros gastos financieros		
1	2	3	4	5	6	7	8	9	10	11	12	13	
00	16,6	18,7	10,3	7,1	3,7	3,3	14,8	27,2	11,3	21,1	-5,2	11,7	-5,2
01	1,4	2,2	-1,0	4,1	0,8	3,3	-8,0	13,2	4,8	11,7	-3,3	-16,2	-12,8
02	0,8	0,8	0,7	3,7	0,4	3,2	-4,0	-5,0	-14,4	8,8	0,6	-8,2	-13,0
03	4,0	3,7	5,0	3,7	0,4	3,2	7,1	-8,4	-12,6	4,9	-0,7	13,1	8,7
04	7,8	8,2	6,7	3,7	0,5	3,2	11,6	-2,5	-7,4	6,2	-1,3	19,3	3,1
05	7,2	8,7	2,7	3,4	0,6	2,9	1,5	9,4	-1,2	11,9	-1,3	7,4	40,7
06	8,2	9,3	4,4	4,0	0,5	3,5	5,0	25,6	14,4	12,4	-1,2	3,8	6,2
07	8,5	8,9	7,0	4,5	1,0	3,5	11,0	33,8	14,0	19,9	-0,1	10,9	-6,4
08	-2,8	-1,3	-8,1	2,5	-1,4	4,0	-22,8	2,9	-4,1	10,0	-3,0	-35,9	-74,0
09	-21,5	-22,9	-16,5	-7,7	-8,3	0,6	-32,5	-25,6	-25,7	-0,6	0,7	-54,4	-91,1
10	10,4	12,1	5,0	-1,4	-3,0	1,7	20,6	-7,8	-6,4	-0,3	-1,1	70,6	-
11	7,7	10,6	-1,9	1,0	-1,2	2,3	-7,8	8,7	5,3	1,8	1,6	-4,2	58,6
12	-1,0	0,1	-4,9	-2,0	-1,6	-0,5	-10,9	-3,5	1,4	-4,3	-0,6	-19,2	-77,1
13	-0,9	-0,7	-1,7	-0,9	-1,5	0,6	-3,4	-6,2	-5,1	-0,7	-0,4	-7,9	7,8
14	1,8	1,0	4,6	1,9	1,3	0,6	10,7	-2,4	2,7	-5,3	0,2	20,0	-
15	0,9	-1,8	11,0	2,8	3,4	-0,6	28,1	-13,7	-11,9	-2,5	0,7	41,3	-37,3
16	0,1	-1,2	4,7	4,2	3,2	0,9	5,6	-12,2	-9,5	-3,3	0,6	13,9	49,4

15 SOCIEDADES NO FINANCIERAS:
Síntesis de la información recopilada por la Central de Balances

15.5 Cuenta de resultados. Principales rúbricas
Sector industria.
Base de datos trimestral (CBT)

Tasas de variación interanual

	Valor de la producción (incluidas subvenciones)	Consumos intermedios (incluidos tributos)	Valor añadido bruto a coste de los factores	Gastos de personal			Resultado económico bruto de la explotación	Gastos financieros				Resultado ordinario neto (RON)	Resultado del ejercicio
				Total	Empleo	Remuneración media		Total	Variación debida a				
									Coste (tipo interés)	Financiación con coste	Otros gastos financieros		
1	2	3	4	5	6	7	8	9	10	11	12	13	
12 //	-0,6	1,9	-17,4	-0,2	-2,6	2,4	-42,6	-6,7	-6,4	5,4	-5,7	-29,1	-14,8
///	4,0	3,4	8,5	-1,6	-3,5	2,0	22,8	-10,6	-13,7	4,1	-1,0	15,8	-27,1
IV	-2,8	-1,9	-9,1	-2,9	-3,0	0,2	-18,2	-2,5	10,8	-12,2	-1,1	-60,9	-30,9
13 /	-4,5	-4,0	-8,6	-1,0	-2,0	1,1	-20,4	1,0	9,6	-10,3	1,7	-59,9	-84,1
//	-6,2	-6,8	-0,3	-0,5	-1,2	0,7	0,2	-2,8	3,4	-6,8	0,6	-44,9	-65,0
///	-13,2	-12,9	-15,2	-1,4	-2,3	0,9	-31,1	5,4	9,3	-4,2	0,3	-59,2	-49,5
IV	-17,1	-16,3	-23,0	-0,4	-1,7	1,4	-59,6	-13,4	-11,8	-2,3	0,7	22,5	-
14 /	-3,3	-3,5	-1,2	0,2	-0,2	0,4	-3,9	-4,3	-8,5	3,7	0,5	14,6	49,6
//	0,5	-0,1	4,9	0,3	-1,0	1,3	15,9	-4,2	-8,4	1,6	2,6	-8,7	139,9
///	5,2	5,9	-0,4	1,7	-0,7	2,4	-3,8	-11,5	-19,5	1,8	6,2	14,0	-30,2
IV	-3,9	-1,6	-21,5	3,8	-	3,8	-	10,7	21,3	-4,5	-6,1	-	-
15 /	-10,4	-15,3	23,1	2,2	-0,6	2,8	66,3	-11,8	-9,9	-6,5	4,6	188,9	177,0
//	-6,8	-12,1	30,0	2,8	0,7	2,1	83,9	-12,8	-8,9	-4,6	0,7	132,1	-28,2
///	-18,4	-23,5	18,6	2,9	2,4	0,5	45,2	-1,4	10,1	-8,4	-3,1	108,9	-
IV	-12,9	-20,9	62,4	-0,9	2,5	-3,3	-	-13,5	-19,2	-6,5	12,2	-	-
16 /	-5,5	-5,7	-4,8	3,7	2,0	1,7	-15,1	-14,9	-2,6	-8,7	-3,6	-24,9	-19,1
//	-2,3	-3,0	0,9	3,7	2,5	1,2	-2,1	-13,4	-4,7	-10,1	1,4	9,8	30,3
///	-5,5	-7,3	3,9	1,4	2,2	-0,8	6,7	-15,3	-7,8	-9,8	2,3	-1,4	-9,7
IV	10,8	7,2	29,1	1,7	0,7	1,0	69,1	-9,5	17,2	-10,2	-16,5	175,1	-
17 /	21,6	23,0	15,2	3,7	2,2	1,5	31,6	-1,8	5,0	-5,8	-1,0	50,5	58,8
//	1,9	3,6	-5,9	0,3	1,6	-1,2	-12,8	-0,8	7,5	-3,8	-4,5	-33,3	-26,6
///	11,8	12,5	8,7	2,9	0,8	2,1	14,6	0,1	4,4	-2,8	-1,5	-0,2	-18,7

15 SOCIEDADES NO FINANCIERAS:
Síntesis de la información recopilada por la Central de Balances

15.6 Cuenta de resultados. Principales rúbricas
Sector industria.
Base de datos trimestral (CBT)

Tasas de variación interanual

Trimestres acumulados (a)

	Valor de la producción (incluidas subvenciones)	Consumos intermedios (incluidos tributos)	Valor añadido bruto a coste de los factores	Gastos de personal			Resultado económico bruto de la explotación	Gastos financieros				Resultado ordinario neto (RON)	Resultado del ejercicio
				Total	Empleo	Remuneración media		Total	Variación debida a				
									Coste (tipo interés)	Financiación con coste	Otros gastos financieros		
1	2	3	4	5	6	7	8	9	10	11	12	13	
03	3,2	3,0	4,0	2,1	-1,0	3,1	6,3	-6,2	-15,5	8,8	0,5	22,6	0,6
04	13,5	13,9	11,7	2,5	-0,5	3,0	22,2	-2,1	-5,8	4,3	-0,6	38,9	87,4
05	13,6	15,4	6,8	3,4	-0,2	3,6	10,0	18,0	3,0	13,4	1,6	13,5	20,2
06	12,5	15,0	2,1	3,0	-0,5	3,5	1,2	34,5	8,8	29,4	-3,7	4,7	-4,6
07	7,4	8,3	3,2	2,8	-0,9	3,7	3,6	41,2	15,1	28,7	-2,6	3,2	-22,4
08	-1,5	0,7	-12,8	1,7	-0,7	2,4	-26,8	24,0	6,8	22,5	-5,3	-44,3	-95,8
09	-29,1	-29,2	-28,5	-6,1	-6,4	0,3	-57,3	-31,0	-31,0	-0,4	0,4	-52,1	-
10	24,4	23,6	29,6	-	-2,3	2,3	119,1	2,7	-	5,4	-2,7	122,2	-
11	16,8	19,7	0,2	1,7	-0,5	2,2	-2,0	7,6	4,2	2,7	0,7	26,1	-51,1
12	1,9	3,2	-6,9	-1,1	-2,7	1,7	-15,0	-2,1	-13,1	13,1	-2,1	-32,5	-65,6
13	-10,2	-10,0	-12,1	-0,8	-1,8	1,0	-30,1	-2,8	20,1	-23,4	0,5	-38,4	-
14	-0,4	0,1	-4,1	1,5	-0,5	2,0	-16,3	-2,3	-28,5	24,9	1,3	-43,4	-
15	-12,2	-18,0	31,4	1,7	1,2	0,5	106,5	-10,3	-8,7	-5,7	4,1	-	-92,8
16	-0,8	-2,3	6,6	2,7	1,9	0,8	11,2	-13,2	-1,3	-8,5	-3,4	22,7	-
15 IV	-12,2	-18,0	31,4	1,7	1,2	0,5	106,5	-10,3	-8,7	-5,7	4,1	-	-92,8
16 /	-5,5	-5,7	-4,8	3,7	2,0	1,7	-15,1	-14,9	-2,6	-8,7	-3,6	-24,9	-19,1
//	-3,8	-4,3	-1,9	3,7	2,3	1,4	-8,2	-14,2	-3,5	-9,6	-1,1	-5,4	8,5
///	-4,4	-5,3	-0,1	3,0	2,2	0,7	-3,5	-14,5	-4,9	-9,6	-	-4,1	2,6
IV	-0,8	-2,3	6,6	2,7	1,9	0,8	11,2	-13,2	-1,3	-8,5	-3,4	22,7	-
17 /	21,6	23,0	15,2	3,7	2,2	1,5	31,6	-1,8	5,0	-5,8	-1,0	50,5	58,8
//	11,2	12,7	4,0	2,0	1,9	0,2	6,5	-1,3	6,0	-4,6	-2,7	-3,7	1,4
///	11,4	12,6	5,4	2,3	1,5	0,7	9,1	-0,9	6,0	-4,5	-2,4	-2,6	-4,1

Véanse notas al final del capítulo.

15 SOCIEDADES NO FINANCIERAS:
Síntesis de la información recopilada por la Central de Balances

15.7 Ratios significativas: R.1 Rentabilidad ordinaria del activo neto.
Base de datos integrada (CBI)

Ratios

	Por sectores										Por tamaño					
	Total		Energía		Industria		Comercio y hostelería		Información y comunicaciones		Grandes, públicas y dependientes		Medianas		Pequeñas	
	1 t-1	2 t	3 t-1	4 t	5 t-1	6 t	7 t-1	8 t	9 t-1	10 t	11 t-1	12 t	13 t-1	14 t	15 t-1	16 t
00	8,2	7,6	7,0	7,1	11,6	11,7	13,0	11,6	10,8	7,0	7,5	7,0	11,0	9,6	11,2	10,8
01	7,8	8,0	7,7	8,1	11,9	9,9	11,6	11,8	8,3	11,3	7,1	7,5	10,8	10,2	10,9	10,4
02	8,0	8,3	9,1	9,9	10,0	8,7	11,8	11,5	11,0	13,3	7,4	8,0	10,9	9,9	10,3	9,3
03	8,3	8,1	9,7	7,9	9,0	8,8	11,0	10,5	12,9	16,2	8,0	7,9	10,1	9,7	8,9	8,3
04	8,1	8,2	7,8	7,1	9,1	9,9	10,5	10,1	17,3	21,0	7,9	8,2	9,8	9,5	8,2	7,6
05	7,4	7,5	7,0	7,2	9,1	8,9	8,2	7,7	20,2	18,4	8,1	8,5	8,6	8,1	4,9	4,8
06	7,6	7,6	7,3	8,4	9,0	8,7	7,8	7,6	16,9	16,3	8,5	8,6	8,0	7,9	5,0	4,9
07	7,6	7,5	8,3	7,1	9,0	9,5	7,8	7,4	16,0	20,2	8,6	8,5	8,3	7,8	4,8	4,7
08	7,7	6,7	7,1	7,1	9,7	6,6	8,7	6,3	19,2	22,2	8,4	7,6	8,1	5,4	5,6	3,8
09	6,4	5,2	7,3	6,4	6,4	3,7	6,1	5,0	22,8	21,1	7,4	6,4	5,6	3,9	3,5	2,1
10	5,0	4,8	6,1	5,7	3,8	5,1	5,1	5,3	21,3	19,7	6,0	5,9	3,9	3,6	2,2	1,6
11	4,7	4,4	5,7	5,4	5,3	5,2	5,6	5,3	19,2	16,9	5,7	5,5	3,8	3,6	1,9	1,3
12	4,6	4,1	5,1	5,8	5,5	5,0	5,6	4,5	16,5	14,3	5,5	5,1	3,8	3,6	1,6	1,0
13	4,1	4,1	5,8	5,8	5,6	5,1	5,1	5,7	14,5	13,4	4,9	4,9	4,3	4,4	1,3	1,4
14	4,1	4,3	5,8	4,3	5,0	5,8	5,3	5,7	13,5	10,1	5,0	5,0	4,4	5,2	1,4	2,0
15	4,4	4,6	4,3	5,0	6,0	7,7	6,1	7,3	11,2	10,5	5,0	5,1	5,6	6,5	2,1	2,8
16	5,1	5,4	4,8	5,4	8,3	9,1	8,5	9,4	11,8	12,8	5,4	5,8	6,9	7,4	3,1	3,4

15 SOCIEDADES NO FINANCIERAS:
Síntesis de la información recopilada por la Central de Balances

15.8 Ratios significativas: R.1 Rentabilidad ordinaria del activo neto.
Base de datos trimestral (CBT)

Ratios (a)

	Por sectores									Por tamaño		
	Total	Energía	Industria	Servicios					Actividades con cobertura reducida en CB	Grandes, públicas y dep.	Medianas	Pequeñas
				Total	Comercio y hostelería	Transporte	Información y comunicaciones	Otros servicios				
1	2	3	4	5	6	7	8	9	10	11	12	
12 /	3,5	4,3	2,9	3,4	4,3	1,6	22,1	2,7	2,3	3,5	5,5	...
12 //	4,6	4,9	6,6	4,3	8,7	3,0	25,4	2,7	2,8	4,6	4,8	...
12 IV	4,9	5,6	2,9	5,1	4,6	2,6	20,9	5,0	1,5	5,0	1,2	...
13 /	3,3	4,3	2,3	3,0	7,8	0,3	20,2	1,9	5,1	3,3	4,5	...
13 //	3,5	3,7	1,9	3,7	5,7	2,2	21,6	2,6	1,7	3,5	5,2	...
13 III	4,0	3,5	3,3	4,3	8,3	3,1	23,2	2,8	0,7	4,0	4,9	...
13 IV	5,1	6,0	1,6	5,3	12,9	1,6	21,1	4,3	4,7	5,1	5,9	...
14 /	3,3	4,7	2,6	2,8	7,0	2,0	15,5	1,4	5,2	3,3	2,8	...
14 //	4,2	4,8	3,3	4,1	6,1	3,8	15,7	2,9	4,3	4,2	6,3	...
14 III	4,3	3,6	4,2	4,6	10,0	4,4	17,7	3,0	2,2	4,3	7,3	...
14 IV	4,6	4,5	-1,9	5,2	10,8	1,9	14,4	4,8	9,7	4,6	1,5	...
15 /	3,5	3,4	7,5	2,9	9,1	1,7	14,4	1,5	8,3	3,5	4,3	...
15 //	4,3	3,7	9,3	3,9	8,4	3,8	14,3	2,5	8,5	4,3	7,9	...
15 III	4,5	4,3	7,9	4,2	10,7	4,6	15,8	2,4	3,3	4,5	8,8	...
15 IV	5,0	5,0	5,6	4,9	12,2	2,3	16,5	3,9	7,3	5,0	3,5	...
16 /	3,0	3,3	6,1	2,4	9,4	1,8	14,4	0,7	5,6	3,0	4,0	...
16 //	4,4	4,9	8,9	3,6	7,7	4,2	18,2	1,8	5,7	4,3	9,7	...
16 III	4,8	4,5	8,6	4,5	11,6	5,4	17,9	2,3	5,3	4,8	8,3	...
16 IV	5,8	5,2	12,1	5,3	13,7	3,7	17,8	3,7	12,9	5,8	5,8	...
17 /	3,1	2,8	8,5	2,5	9,0	2,4	14,2	0,7	4,0	3,1	4,8	...
17 //	4,2	4,3	7,1	3,8	7,8	5,2	17,5	1,7	7,9	4,2	10,9	...
17 III	4,4	3,5	9,2	4,3	8,5	6,1	16,6	1,9	3,7	4,4	10,2	...

Véanse notas al final del capítulo.

15 SOCIEDADES NO FINANCIERAS:
Síntesis de la información recopilada por la Central de Balances

15.9 Ratios significativas: R.1 Rentabilidad ordinaria del activo neto.
Base de datos trimestral (CBT)

Trimestres acumulados (a)

Ratios

	Por sectores									Por tamaño		
	Energía	Industria	Servicios					Actividades con cobertura reducida en CB	Grandes, públicas y dep.	Medianas	Pequeñas	
			Total	Comercio y hostelería	Transporte	Información y comunicaciones	Otros servicios					
1	2	3	4	5	6	7	8	9	10	11	12	
03	8,3	8,3	9,6	7,8	10,7	4,8	26,1	5,6	12,8	8,2	8,0	...
04	8,2	7,8	11,1	7,5	9,4	4,7	26,3	5,2	12,3	8,1	7,7	...
05	9,1	8,7	11,4	8,5	8,4	4,0	26,2	7,2	13,2	9,0	7,1	...
06	9,4	9,2	10,8	9,1	7,9	3,7	37,1	8,0	10,9	9,5	7,5	...
07	8,9	8,3	10,4	8,9	7,5	4,1	39,6	7,6	8,1	8,9	7,7	...
08	7,5	8,0	6,1	7,7	5,7	2,8	26,0	7,4	4,8	7,5	4,3	...
09	6,2	6,9	3,2	6,5	5,6	1,4	27,0	6,4	3,5	6,2	3,4	...
10	6,3	6,1	5,2	6,7	8,0	1,9	27,0	6,4	3,8	6,3	5,4	...
11	5,9	5,2	5,5	6,2	8,3	2,0	23,4	6,0	6,5	5,9	4,3	...
12	5,5	6,3	5,0	5,3	8,1	2,2	22,5	4,8	3,2	5,5	3,9	...
13	5,4	6,2	3,4	5,5	10,6	1,8	21,8	4,8	3,7	5,4	5,2	...
14	5,3	5,0	3,0	5,6	10,6	3,0	16,2	4,8	5,7	5,3	4,8	...
15	5,3	4,9	8,3	5,0	12,6	3,2	16,1	3,8	8,4	5,3	6,4	...
16	5,8	5,6	10,0	5,4	13,0	4,0	18,3	3,7	8,0	5,8	7,2	...
15 IV	5,3	4,9	8,3	5,0	12,6	3,2	16,1	3,8	8,4	5,3	6,4	...
16 I	3,0	3,3	6,1	2,4	9,4	1,8	14,4	0,7	5,6	3,0	4,0	...
II	4,1	4,4	8,0	3,5	8,7	3,1	16,6	1,9	6,2	4,1	6,9	...
III	4,5	4,5	8,4	4,0	9,8	4,0	17,2	2,2	6,3	4,5	7,4	...
IV	5,8	5,6	10,0	5,4	13,0	4,0	18,3	3,7	8,0	5,8	7,2	...
17 I	3,1	2,8	8,5	2,5	9,0	2,4	14,2	0,7	4,0	3,1	4,8	...
II	4,0	3,8	8,0	3,6	8,6	4,0	16,1	1,7	6,1	4,0	7,7	...
III	4,2	3,8	8,6	3,9	8,8	4,7	16,3	1,9	5,5	4,2	8,4	...

Véanse notas al final del capítulo.

15 SOCIEDADES NO FINANCIERAS:
Síntesis de la información recopilada por la Central de Balances

15.10 Ratios significativas: R.2 Intereses por financiación recibida sobre recursos ajenos con coste (operaciones vivas). Base de datos integrada (CBI)

Ratios

	Por sectores										Por tamaño					
	Energía		Industria		Comercio y hostelería		Información y comunicaciones		Grandes, públicas y dependientes		Medianas		Pequeñas			
	t-1	t	t-1	t	t-1	t	t-1	t	t-1	t	t-1	t	t-1	t		
1	2	3	4	5	6	7	8	9	10	11	12	13	14	15	16	
00	4,6	4,9	3,7	4,0	5,5	6,1	6,6	7,0	5,2	4,4	4,1	4,3	4,8	5,2	9,0	9,5
01	4,9	5,2	4,1	4,4	6,2	6,4	6,9	7,4	4,1	4,8	4,3	4,6	5,5	5,9	9,3	10,1
02	5,2	4,8	4,5	3,9	6,4	5,5	7,5	7,1	4,8	4,6	4,6	4,2	6,4	5,4	9,6	8,7
03	4,7	4,4	3,9	3,7	5,5	4,8	6,8	6,0	4,7	4,6	4,2	3,9	5,5	4,7	8,2	7,1
04	4,4	4,0	3,7	3,3	4,7	4,3	5,8	5,4	4,5	4,9	3,9	3,6	4,7	4,2	6,8	6,1
05	3,6	3,6	3,2	3,2	3,9	3,9	4,1	4,1	4,9	4,5	3,6	3,5	3,9	4,0	3,8	3,7
06	3,6	3,8	3,3	3,5	3,8	4,3	4,1	4,4	4,6	4,5	3,5	3,7	3,9	4,3	3,6	3,9
07	3,7	4,6	3,4	4,0	4,4	5,0	4,3	5,0	4,5	5,6	3,7	4,5	4,4	5,3	3,7	4,5
08	4,8	5,1	4,1	4,5	5,4	5,2	5,3	5,5	5,5	5,6	4,7	4,9	5,0	6,0	5,1	5,6
09	5,1	3,8	4,4	3,6	5,2	3,9	5,5	4,4	5,6	5,4	5,1	3,6	5,7	4,5	5,3	4,6
10	3,8	3,3	3,6	3,5	3,9	3,7	4,4	3,9	5,6	4,4	3,5	3,2	4,3	3,6	4,5	3,7
11	3,4	3,7	3,5	4,0	3,6	3,8	3,9	4,2	4,2	4,2	3,3	3,7	3,7	4,1	3,6	3,8
12	3,7	3,9	4,0	4,2	3,9	3,9	4,1	4,2	4,3	4,4	3,7	3,8	4,2	4,2	3,8	3,9
13	3,8	3,6	4,2	4,0	3,6	3,4	4,2	4,0	4,4	4,2	3,8	3,7	4,2	3,9	3,8	3,4
14	3,7	3,5	4,0	3,6	3,4	3,5	4,1	3,8	4,2	3,3	3,7	3,6	3,9	3,9	3,4	3,2
15	3,5	3,2	3,7	3,6	3,5	3,1	3,8	3,3	2,6	2,4	3,5	3,2	3,8	3,2	3,2	2,9
16	3,2	2,9	3,4	3,0	2,9	2,6	3,2	2,8	2,4	1,9	3,2	2,9	3,4	2,8	2,9	2,6

15 SOCIEDADES NO FINANCIERAS:
Síntesis de la información recopilada por la Central de Balances

15.11 Ratios significativas: R.2 Intereses por financiación recibida sobre recursos ajenos con coste (operaciones vivas). Base de datos trimestral (CBT)

Ratios

	Por sectores									Por tamaño		
	Total	Energía	Industria	Servicios					Actividades con cobertura reducida en CB	Grandes, públicas y dep.	Medianas	Pequeñas
				Total	Comercio y hostelería	Transporte	Información y comunicaciones	Otros servicios				
1	2	3	4	5	6	7	8	9	10	11	12	
12 /	3,6	3,7	2,7	3,6	3,2	2,5	3,2	4,0	3,8	3,6	3,7	...
//	3,5	3,9	2,6	3,4	3,5	2,4	2,8	3,7	3,6	3,4	3,6	...
///	3,5	3,6	3,7	3,5	3,5	2,4	3,2	3,8	3,9	3,5	3,7	...
13 /	3,4	3,8	3,7	3,2	4,2	2,1	2,2	3,5	3,3	3,4	3,1	...
//	3,4	3,6	3,7	3,3	3,3	2,1	2,5	3,6	3,5	3,4	3,2	...
///	3,4	3,4	3,8	3,3	3,8	2,2	2,6	3,6	3,7	3,4	3,4	...
IV	3,7	3,8	3,3	3,6	3,9	3,2	3,0	3,8	4,6	3,7	3,6	...
14 /	3,3	3,7	2,6	3,3	4,2	2,3	4,1	3,5	3,6	3,3	3,9	...
//	3,5	3,7	2,7	3,5	3,7	2,3	4,2	3,7	3,4	3,5	4,9	...
///	3,2	3,5	2,1	3,2	3,7	2,5	2,5	3,3	4,6	3,2	2,8	...
IV	3,2	3,4	2,9	3,1	3,4	2,2	2,8	3,3	6,2	3,2	2,9	...
15 /	2,9	3,3	2,3	2,8	3,1	2,2	2,1	3,0	4,4	2,9	2,2	...
//	2,9	3,1	2,4	2,9	3,0	2,1	2,2	3,2	4,2	2,9	2,1	...
///	3,0	3,2	2,4	3,0	2,9	2,0	2,5	3,3	5,1	3,0	2,5	...
IV	3,1	3,2	2,3	3,0	2,9	2,2	1,8	3,3	8,4	3,1	2,3	...
16 /	2,6	3,0	2,3	2,5	2,1	1,8	2,0	2,8	4,4	2,6	2,1	...
//	2,7	2,9	2,3	2,6	2,5	1,9	2,0	2,9	5,5	2,7	2,5	...
///	2,7	2,8	2,2	2,7	2,3	1,8	1,1	3,0	5,1	2,7	2,3	...
IV	2,7	2,9	2,6	2,7	2,0	1,9	1,5	3,0	3,7	2,7	2,6	...
17 /	2,2	2,8	2,4	2,0	2,0	1,7	1,3	2,2	3,3	2,2	2,3	...
//	2,5	2,6	2,5	2,4	1,9	1,9	1,5	2,7	3,3	2,5	2,0	...
///	2,2	2,4	2,3	2,2	2,3	1,8	1,4	2,3	3,4	2,3	1,9	...

15 SOCIEDADES NO FINANCIERAS:
Síntesis de la información recopilada por la Central de Balances

15.12 Ratios significativas: R.2 Intereses por financiación recibida sobre recursos ajenos con coste (operaciones vivas). Base de datos trimestral (CBT)

Ratios

Trimestres acumulados (a)

	Por sectores									Por tamaño		
	Total	Energía	Industria	Servicios					Actividades con cobertura reducida en CB	Grandes, públicas y dep.	Medianas	Pequeñas
				Total	Comercio y hostelería	Transporte	Información y comunicaciones	Otros servicios				
1	2	3	4	5	6	7	8	9	10	11	12	
03	4,1	3,6	3,7	4,2	3,8	3,6	5,2	4,1	4,4	4,1	4,3	...
04	3,7	3,6	3,5	3,8	3,6	3,2	4,7	3,7	3,8	3,7	3,6	...
05	3,6	3,5	3,6	3,7	3,4	3,0	4,3	3,7	3,2	3,6	3,5	...
06	3,9	3,7	3,9	4,0	3,6	3,4	5,6	4,0	3,2	3,9	3,9	...
07	4,5	4,3	4,5	4,6	4,5	3,9	5,6	4,6	4,2	4,5	4,5	...
08	5,1	4,8	4,8	5,1	4,6	4,0	6,0	5,2	5,9	5,1	5,2	...
09	3,3	3,7	3,3	3,3	3,4	2,7	4,7	3,2	2,9	3,3	4,6	...
10	3,2	3,5	3,3	3,1	3,3	2,1	4,4	3,3	3,1	3,2	3,6	...
11	3,6	3,5	3,5	3,6	3,7	2,8	4,0	3,8	4,6	3,6	3,2	...
12	3,5	3,8	3,0	3,5	3,4	2,5	3,0	3,8	3,9	3,5	3,7	...
13	3,4	3,6	3,6	3,4	3,8	2,4	2,6	3,6	3,8	3,4	3,3	...
14	3,3	3,6	2,6	3,3	3,8	2,3	3,5	3,5	4,0	3,3	3,9	...
15	3,0	3,2	2,4	2,9	3,0	2,1	2,1	3,2	5,4	3,0	2,3	...
16	2,7	2,9	2,3	2,6	2,2	1,9	1,7	2,9	4,7	2,7	2,3	...
15 /IV	3,0	3,2	2,4	2,9	3,0	2,1	2,1	3,2	5,4	3,0	2,3	...
16 /	2,6	3,0	2,3	2,5	2,1	1,8	2,0	2,8	4,4	2,6	2,1	...
//	2,7	3,0	2,3	2,6	2,3	1,8	2,0	2,9	5,0	2,7	2,3	...
///	2,7	2,9	2,3	2,6	2,3	1,8	1,7	2,9	5,0	2,7	2,3	...
IV	2,7	2,9	2,3	2,6	2,2	1,9	1,7	2,9	4,7	2,7	2,3	...
17 /	2,2	2,8	2,4	2,0	2,0	1,7	1,3	2,2	3,3	2,2	2,3	...
//	2,4	2,7	2,4	2,2	1,9	1,8	1,4	2,4	3,3	2,4	2,2	...
///	2,3	2,6	2,4	2,2	2,0	1,8	1,4	2,4	3,3	2,3	2,1	...

Véanse notas al final del capítulo.

15 SOCIEDADES NO FINANCIERAS:
Síntesis de la información recopilada por la Central de Balances

15.13 Ratios significativas: R.3 Rentabilidad ordinaria de los recursos propios.
Base de datos integrada (CBI)

Ratios

	Total		Por sectores								Por tamaño					
			Energía		Industria		Comercio y hostelería		Información y comunicaciones		Grandes, públicas y dependientes		Medianas		Pequeñas	
	1	2	3	4	5	6	7	8	9	10	11	12	13	14	15	16
00	10,6	9,6	9,3	9,5	14,2	14,2	16,1	13,9	16,9	9,8	9,8	9,0	15,0	12,5	12,3	11,3
01	10,0	10,1	10,6	11,3	14,7	11,7	14,1	14,1	16,2	23,3	9,4	9,8	14,3	12,9	11,7	10,5
02	10,2	11,2	12,4	14,1	11,8	10,5	14,1	13,7	22,6	32,8	9,8	11,4	13,8	12,7	10,6	9,5
03	11,1	10,9	13,9	10,6	10,9	11,0	13,3	12,7	31,7	37,0	11,4	11,2	13,1	12,9	9,3	8,8
04	10,9	11,3	10,5	9,5	11,4	12,8	12,9	12,3	43,4	45,7	11,3	12,0	13,3	12,9	8,9	8,4
05	10,2	10,4	9,4	10,0	12,0	11,8	10,4	9,5	45,2	34,9	11,8	12,7	11,3	10,4	5,4	5,5
06	10,5	10,6	10,1	11,8	12,1	11,3	9,6	9,2	31,6	31,0	12,7	13,1	10,3	9,8	5,8	5,5
07	10,7	9,6	11,8	9,0	11,8	12,4	9,6	8,6	30,2	38,2	13,1	12,2	10,6	9,1	5,5	4,8
08	10,0	8,1	9,0	8,8	12,4	7,5	10,3	6,6	34,8	46,1	11,6	10,1	10,1	5,1	5,8	2,7
09	7,3	6,2	9,3	8,5	7,2	3,6	6,4	5,3	45,9	38,1	9,6	8,8	5,6	3,5	2,5	0,7
10	6,0	6,0	8,0	7,4	3,7	6,0	5,5	6,1	37,8	33,1	8,2	8,4	3,7	3,5	1,0	0,6
11	5,9	5,0	7,4	6,3	6,4	6,1	6,6	5,9	33,9	26,1	8,1	7,2	3,9	3,2	1,1	0,1
12	5,3	4,3	5,8	6,8	6,5	5,6	6,5	4,7	25,3	20,9	7,3	6,2	3,4	3,1	0,6	-0,3
13	4,4	4,5	6,9	6,9	6,9	6,2	5,7	6,6	21,4	19,6	6,0	6,0	4,4	4,6	0,2	0,5
14	4,5	4,9	7,0	4,7	6,1	7,3	6,0	6,8	19,8	15,6	6,1	6,3	4,6	6,0	0,6	1,4
15	5,1	5,7	4,7	5,9	7,5	10,4	7,4	9,5	16,8	15,5	6,3	6,6	6,5	8,2	1,7	2,7
16	6,4	7,2	5,7	6,8	11,8	12,9	11,3	12,7	17,5	18,6	7,1	8,0	8,5	9,3	3,2	3,7

15 SOCIEDADES NO FINANCIERAS:
Síntesis de la información recopilada por la Central de Balances

15.14 Ratios significativas: R.3 Rentabilidad ordinaria de los recursos propios.
Base de datos trimestral (CBT)

Ratios (a)

	Total		Por sectores							Por tamaño		
			Energía	Industria	Servicios				Actividades con cobertura reducida en CB	Grandes, públicas y dep.	Medianas	Pequeñas
	Total	Comercio y hostelería			Transporte	Información y comunicaciones	Otros servicios					
1	2	3	4	5	6	7	8	9	10	11	12	
12 /	3,5	4,7	3,0	3,1	4,9	0,8	31,5	0,9	-5,5	3,5	6,4	...
12 //	5,6	5,4	10,2	5,3	11,7	3,5	35,7	1,4	-2,3	5,6	5,4	...
12 ///	6,2	6,7	2,3	6,8	5,3	2,8	28,2	6,6	-18,1	6,3	-	...
13 /	3,2	4,6	1,2	2,8	10,0	-1,5	26,7	-0,1	-69,9	3,2	5,1	...
13 //	3,5	3,7	0,5	4,1	7,1	2,2	28,5	1,3	23,3	3,5	6,0	...
13 ///	4,5	3,6	2,9	5,3	10,7	3,9	30,7	1,8	26,2	4,5	5,5	...
13 ///	6,3	7,2	0,4	6,9	17,9	0,2	27,8	4,8	4,0	6,3	6,8	...
14 /	3,2	5,2	2,6	2,4	8,5	1,7	21,6	-0,8	37,4	3,2	1,7	...
14 //	4,8	5,4	3,8	4,6	7,5	5,0	22,2	2,0	23,8	4,7	7,4	...
14 ///	5,2	3,7	5,9	5,9	13,7	5,8	24,1	2,7	-0,5	5,2	9,5	...
14 ///	5,7	5,1	-5,6	7,1	15,1	1,6	19,6	6,3	13,5	5,7	0,8	...
15 /	3,9	3,5	11,8	3,0	12,8	1,3	20,3	-0,1	12,3	3,9	5,5	...
15 //	5,3	4,0	14,9	4,8	11,9	5,3	20,1	1,8	12,7	5,3	11,4	...
15 ///	5,7	4,9	12,1	5,3	15,6	6,9	22,1	1,4	1,6	5,6	12,3	...
15 ///	6,5	5,9	8,1	6,6	17,6	2,3	25,3	4,4	6,3	6,5	4,2	...
16 /	3,3	3,5	8,9	2,4	13,6	1,7	23,6	-1,6	6,7	3,3	4,9	...
16 //	5,6	5,9	13,3	4,5	10,5	6,0	28,4	0,8	5,9	5,6	12,8	...
16 ///	6,4	5,4	12,7	6,1	16,7	8,2	27,3	1,6	5,6	6,4	10,9	...
16 ///	8,2	6,6	18,3	7,5	19,1	5,0	27,3	4,3	23,9	8,2	7,2	...
17 /	3,7	2,8	12,5	2,9	12,2	3,0	21,7	-0,8	4,5	3,7	5,8	...
17 //	5,6	5,3	10,0	5,0	10,4	7,5	26,8	0,7	11,9	5,5	14,0	...
17 ///	6,2	4,1	13,7	6,3	11,5	9,1	25,1	1,5	4,0	6,1	12,8	...

Véanse notas al final del capítulo.

15 SOCIEDADES NO FINANCIERAS:
Síntesis de la información recopilada por la Central de Balances

15.15 Ratios significativas: R.3 Rentabilidad ordinaria de los recursos propios.
Base de datos trimestral (CBT)

Trimestres acumulados (a)

Ratios

Total	Por sectores									Por tamaño		
	Energía	Industria	Servicios					Actividades con cobertura reducida en CB	Grandes, públicas y dep.	Medianas	Pequeñas	
			Total	Comercio y hostelería	Transporte	Información y comunicaciones	Otros servicios					
	1	2	3	4	5	6	7	8	9	10	11	12
03	12,1	11,6	12,5	11,9	13,1	5,7	85,6	7,4	19,7	12,2	9,4	...
04	12,0	10,5	15,2	11,3	11,2	5,5	69,5	7,2	21,3	12,0	9,3	...
05	13,8	12,1	16,2	13,3	10,1	4,5	61,9	11,9	24,3	13,9	8,4	...
06	14,5	13,1	15,7	14,5	9,3	3,8	78,3	14,2	20,1	14,7	8,7	...
07	13,3	11,1	15,2	13,8	8,5	4,2	76,3	12,6	13,7	13,4	8,9	...
08	9,7	9,9	7,3	10,4	6,1	2,3	49,8	10,5	2,4	9,8	4,0	...
09	8,8	9,1	3,1	9,7	6,4	0,8	50,3	10,5	5,7	8,8	3,0	...
10	9,0	7,9	7,0	9,9	10,0	1,8	47,1	10,3	5,8	9,1	6,0	...
11	7,9	6,3	7,1	8,8	10,4	1,5	33,6	8,9	14,4	7,9	4,8	...
12	7,3	7,8	6,7	7,2	10,6	2,0	31,5	6,2	-1,1	7,3	4,0	...
13	7,2	7,6	3,2	7,7	14,5	1,3	28,8	6,3	4,7	7,2	5,9	...
14	6,9	5,7	3,3	7,8	14,5	3,6	22,5	6,3	11,3	6,9	5,3	...
15	7,1	5,9	12,9	7,0	18,4	4,1	23,1	4,3	11,3	7,1	8,7	...
16	8,2	7,1	15,1	7,7	18,7	5,6	28,8	4,5	11,4	8,2	9,3	...
15 IV	7,1	5,9	12,9	7,0	18,4	4,1	23,1	4,3	11,3	7,1	8,7	...
16 I	3,3	3,5	8,9	2,4	13,6	1,7	23,6	-1,6	6,7	3,3	4,9	...
II	5,2	5,2	12,0	4,3	12,2	4,1	26,6	0,9	7,4	5,1	8,9	...
III	5,9	5,4	12,7	5,2	14,0	5,8	27,1	1,5	7,6	5,9	9,6	...
IV	8,2	7,1	15,1	7,7	18,7	5,6	28,8	4,5	11,4	8,2	9,3	...
17 I	3,7	2,8	12,5	2,9	12,2	3,0	21,7	-0,8	4,5	3,7	5,8	...
II	5,3	4,5	11,7	4,7	11,6	5,7	24,7	1,0	8,5	5,2	9,8	...
III	5,7	4,6	12,6	5,4	11,9	6,9	24,9	1,3	7,3	5,7	10,7	...

Véanse notas al final del capítulo.

15 SOCIEDADES NO FINANCIERAS:
Síntesis de la información recopilada por la Central de Balances

15.16 Ratios significativas: R.4 Diferencia rentabilidad - coste financiero (R.1 - R.2).
Base de datos integrada (CBI)

Ratios

Total	Por sectores										Por tamaño					
	Energía		Industria		Comercio y hostelería		Información y comunicaciones		Grandes, públicas y dependientes		Medianas		Pequeñas			
	t-1	t	t-1	t	t-1	t	t-1	t	t-1	t	t-1	t	t-1	t		
	1	2	3	4	5	6	7	8	9	10	11	12	13	14	15	16
00	3,6	2,8	3,3	3,0	6,1	5,5	6,4	4,6	5,6	2,6	3,4	2,7	6,2	4,4	2,2	1,2
01	3,0	2,8	3,6	3,7	5,8	3,5	4,6	4,4	4,3	6,4	2,8	2,8	5,3	4,3	1,6	0,3
02	2,8	3,6	4,6	6,0	3,6	3,2	4,3	4,4	6,2	8,7	2,8	3,8	4,5	4,4	0,6	0,6
03	3,5	3,7	5,8	4,2	3,5	4,1	4,3	4,5	8,3	11,5	3,8	4,0	4,6	5,0	0,8	1,2
04	3,7	4,2	4,1	3,8	4,4	5,6	4,7	4,7	12,7	16,1	4,0	4,6	5,1	5,3	1,4	1,5
05	3,8	3,9	3,8	4,1	5,2	5,0	4,1	3,6	15,3	14,0	4,5	5,0	4,7	4,1	1,1	1,2
06	4,0	3,8	4,1	4,9	5,2	4,4	3,7	3,2	12,3	11,8	5,0	4,9	4,1	3,6	1,4	1,0
07	3,9	2,9	4,9	3,0	4,7	4,5	3,5	2,4	11,5	14,6	4,9	4,0	3,9	2,5	1,2	0,2
08	3,0	1,7	3,0	2,6	4,3	1,4	3,4	0,7	13,7	16,6	3,7	2,7	3,1	-0,5	0,5	-1,8
09	1,2	1,3	2,9	2,8	1,2	-0,2	0,6	0,5	17,3	15,7	2,4	2,8	-	-0,6	-1,8	-2,5
10	1,2	1,5	2,5	2,3	-0,1	1,5	0,7	1,4	15,7	15,3	2,4	2,7	-0,4	-0,1	-2,4	-2,0
11	1,4	0,7	2,2	1,4	1,7	1,4	1,7	1,0	15,0	12,7	2,4	1,8	0,1	-0,5	-1,7	-2,5
12	0,8	0,2	1,1	1,6	1,6	1,0	1,5	0,3	12,2	9,8	1,8	1,2	-0,5	-0,7	-2,2	-2,9
13	0,3	0,4	1,6	1,7	2,0	1,7	1,0	1,6	10,1	9,1	1,2	1,2	0,1	0,4	-2,5	-2,1
14	0,5	0,8	1,8	0,7	1,6	2,3	1,2	1,9	9,3	6,8	1,3	1,4	0,5	1,4	-2,0	-1,2
15	0,9	1,5	0,6	1,4	2,5	4,6	2,3	4,0	8,6	8,1	1,5	1,9	1,8	3,3	-1,1	-0,1
16	1,9	2,6	1,4	2,3	5,4	6,5	5,3	6,5	9,3	10,9	2,2	2,9	3,6	4,6	0,2	0,8

15 SOCIEDADES NO FINANCIERAS:
Síntesis de la información recopilada por la Central de Balances

15.17 Ratios significativas: R.4 Diferencia rentabilidad - coste financiero (R.1 - R.2)
Base de datos trimestral (CBT)

Ratios (a)

Total	Por sectores									Por tamaño		
	Energía	Industria	Servicios					Actividades con cobertura reducida en CB	Grandes, públicas y dep.	Medianas	Pequeñas	
			Total	Comercio y hostelería	Transporte	Información y comunicaciones	Otros servicios					
1	2	3	4	5	6	7	8	9	10	11	12	
12 //	-	0,7	0,1	-0,2	1,1	-0,9	19,0	-1,3	-1,5	-	1,8	...
///	1,1	0,9	4,0	0,9	5,2	0,6	22,6	-0,9	-0,8	1,1	1,2	...
IV	1,4	2,0	-0,8	1,6	1,2	0,2	17,7	1,1	-2,5	1,4	-2,5	...
13 /	-0,1	0,5	-1,5	-0,2	3,7	-1,9	18,0	-1,6	1,7	-0,1	1,5	...
//	0,1	-	-1,9	0,4	2,4	0,1	19,1	-1,0	-1,8	0,1	2,1	...
///	0,6	0,2	-0,5	1,0	4,5	0,9	20,6	-0,8	-3,0	0,6	1,5	...
IV	1,4	2,2	-1,6	1,6	9,1	-1,6	18,1	0,5	0,1	1,4	2,3	...
14 /	-0,1	1,0	-	-0,5	2,7	-0,3	11,4	-2,0	1,7	-0,1	-1,1	...
//	0,7	1,1	0,6	0,6	2,4	1,5	11,5	-0,8	0,9	0,7	1,4	...
///	1,1	0,1	2,1	1,4	6,3	1,8	15,1	-0,3	-2,3	1,1	4,5	...
IV	1,4	1,1	-4,8	2,1	7,4	-0,3	11,6	1,5	3,5	1,4	-1,4	...
15 /	0,5	0,1	5,2	0,1	6,0	-0,5	12,3	-1,5	3,9	0,5	2,1	...
//	1,3	0,6	6,9	1,0	5,5	1,7	12,1	-0,7	4,3	1,3	5,8	...
///	1,5	1,1	5,5	1,2	7,8	2,6	13,3	-1,0	-1,8	1,5	6,2	...
IV	2,0	1,8	3,3	1,9	9,3	0,1	14,7	0,5	-1,1	2,0	1,2	...
16 /	0,4	0,3	3,8	-0,1	7,3	-0,1	12,3	-2,2	1,2	0,3	2,0	...
//	1,6	1,9	6,6	1,0	5,1	2,4	16,2	-1,1	0,2	1,6	7,2	...
///	2,1	1,7	6,4	1,8	9,3	3,6	16,8	-0,7	0,2	2,1	6,1	...
IV	3,1	2,3	9,5	2,6	11,7	1,7	16,3	0,7	9,3	3,1	3,3	...
17 /	0,8	-	6,1	0,5	7,1	0,7	12,9	-1,5	0,6	0,8	2,5	...
//	1,7	1,7	4,6	1,4	5,9	3,3	16,0	-1,0	4,6	1,7	8,9	...
///	2,2	1,0	6,9	2,2	6,2	4,3	15,1	-0,4	0,4	2,2	8,3	...

Véanse notas al final del capítulo.

15 SOCIEDADES NO FINANCIERAS:
Síntesis de la información recopilada por la Central de Balances

15.18 Ratios significativas: R.4 Diferencia rentabilidad - coste financiero (R.1 - R.2)
Base de datos trimestral (CBT)

Trimestres acumulados (a)

Ratios

Total	Por sectores									Por tamaño		
	Energía	Industria	Servicios					Actividades con cobertura reducida en CB	Grandes, públicas y dep.	Medianas	Pequeñas	
			Total	Comercio y hostelería	Transporte	Información y comunicaciones	Otros servicios					
1	2	3	4	5	6	7	8	9	10	11	12	
03	4,2	4,6	5,9	3,6	6,9	1,2	20,9	1,4	8,4	4,2	3,7	...
04	4,4	4,2	7,6	3,7	5,7	1,4	21,6	1,5	8,5	4,4	4,1	...
05	5,4	5,2	7,8	4,8	5,0	1,0	21,9	3,5	10,0	5,4	3,6	...
06	5,5	5,5	6,8	5,1	4,3	0,3	31,5	4,0	7,7	5,5	3,6	...
07	4,4	4,1	5,9	4,3	2,9	0,2	34,1	2,9	3,9	4,4	3,2	...
08	2,4	3,2	1,2	2,7	1,1	-1,2	20,0	2,2	-1,1	2,5	-0,9	...
09	2,8	3,2	-0,1	3,3	2,1	-1,2	22,3	3,2	0,7	2,9	-1,2	...
10	3,1	2,6	1,9	3,6	4,7	-0,2	22,7	3,1	0,7	3,1	1,8	...
11	2,3	1,6	2,0	2,6	4,6	-0,7	19,4	2,2	1,9	2,3	1,2	...
12	1,9	2,5	2,0	1,8	4,6	-0,3	19,5	1,0	-0,7	1,9	0,2	...
13	2,0	2,5	-0,2	2,1	6,8	-0,6	19,3	1,2	-0,1	2,0	1,9	...
14	2,0	1,4	0,4	2,3	6,8	0,7	12,7	1,4	1,7	2,0	0,9	...
15	2,3	1,7	5,9	2,1	9,6	1,1	13,9	0,5	3,0	2,3	4,0	...
16	3,1	2,7	7,6	2,7	10,8	2,1	16,7	0,8	3,2	3,1	4,9	...
15 /IV	2,3	1,7	5,9	2,1	9,6	1,1	13,9	0,5	3,0	2,3	4,0	...
16 /	0,4	0,3	3,8	-0,1	7,3	-0,1	12,3	-2,2	1,2	0,3	2,0	...
//	1,4	1,4	5,7	0,9	6,3	1,2	14,5	-1,0	1,2	1,4	4,6	...
///	1,8	1,6	6,2	1,4	7,5	2,2	15,4	-0,7	1,3	1,8	5,1	...
IV	3,1	2,7	7,6	2,7	10,8	2,1	16,7	0,8	3,2	3,1	4,9	...
17 /	0,8	-	6,1	0,5	7,1	0,7	12,9	-1,5	0,6	0,8	2,5	...
//	1,6	1,2	5,6	1,3	6,7	2,2	14,7	-0,7	2,8	1,6	5,5	...
///	1,9	1,2	6,2	1,7	6,8	2,9	14,9	-0,5	2,2	1,9	6,3	...

Véanse notas al final del capítulo.

15 SOCIEDADES NO FINANCIERAS:
Síntesis de la información recopilada por la central de Balances

15.19 Ratios significativas: R.5 Margen de explotación. (REB / INCN)
Base de datos integrada (CBI)

Ratios

	Total		Por sectores								Por tamaño					
			Energía		Industria		Comercio y hostelería		Información y comunicaciones		Grandes, públicas y dependientes		Medianas		Pequeñas	
	1 t-1	2 t	3 t-1	4 t	5 t-1	6 t	7 t-1	8 t	9 t-1	10 t	11 t-1	12 t	13 t-1	14 t	15 t-1	16 t
00	11,6	10,8	34,0	25,5	9,7	9,5	5,8	5,3	30,4	26,1	13,4	12,1	10,0	9,4	8,2	8,1
01	10,8	10,8	24,0	22,2	9,4	8,6	5,3	5,4	26,6	30,7	12,1	12,2	9,6	9,5	8,2	8,2
02	10,6	10,7	22,4	21,6	8,5	8,1	5,4	5,6	29,8	31,7	12,0	12,3	9,3	9,3	8,2	8,1
03	10,3	10,6	21,8	21,3	8,3	8,6	5,3	5,3	30,7	32,4	11,8	12,2	9,3	9,3	8,1	8,0
04	10,5	10,6	21,3	19,7	8,8	9,2	5,4	5,3	31,5	32,0	12,0	12,2	9,1	9,1	8,1	8,0
05	10,5	9,9	20,0	15,4	9,2	8,7	5,3	5,1	31,7	30,8	12,2	11,2	9,0	8,7	8,0	7,9
06	9,9	10,0	15,7	16,5	8,7	8,5	5,0	5,1	29,9	29,2	11,1	11,1	8,6	8,5	8,0	8,3
07	10,1	10,1	16,4	17,5	8,6	8,8	5,1	5,3	28,3	29,2	11,1	11,1	8,7	8,6	8,4	8,6
08	10,3	9,0	18,1	15,1	8,8	7,0	5,6	4,9	28,7	28,6	11,2	9,9	8,8	7,5	8,4	6,9
09	9,0	8,7	15,3	16,1	7,2	6,1	4,8	4,5	28,0	27,6	9,8	9,9	7,7	7,1	7,4	6,5
10	8,9	8,6	16,4	15,5	6,2	6,9	4,5	4,4	26,7	25,2	9,9	9,8	7,4	7,1	6,8	6,0
11	8,7	8,0	15,8	13,9	7,1	6,1	4,6	4,2	24,4	22,8	9,9	9,2	7,5	6,9	6,3	5,2
12	8,1	7,5	13,5	12,6	6,3	5,6	4,5	3,9	22,2	20,8	9,1	8,7	7,0	6,6	5,6	4,7
13	7,8	7,6	13,3	13,2	5,6	5,5	4,2	4,2	21,6	21,1	8,8	8,5	6,5	6,4	5,2	5,3
14	7,6	7,6	13,0	12,9	5,7	6,2	4,1	4,1	20,7	18,7	8,4	8,2	6,5	7,1	5,4	6,1
15	7,7	8,6	13,0	13,4	6,3	8,0	4,2	4,9	18,5	18,4	8,2	9,2	7,2	7,6	6,2	7,0
16	9,0	9,5	13,0	14,6	8,0	8,5	4,9	5,3	20,2	20,4	9,5	10,1	7,8	8,3	7,2	7,6

15 SOCIEDADES NO FINANCIERAS:
Síntesis de la información recopilada por la Central de Balances

15.20 Ratios significativas: R.5 Margen de explotación. (REB / INCN)
Base de datos trimestral (CBT)

Ratios

	Total		Por sectores							Por tamaño		
			Energía	Industria	Servicios				Actividades con cobertura reducida en CB	Grandes, públicas y dep.	Medianas	Pequeñas
	Total	Comercio y hostelería			Transporte	Información y comunicaciones	Otros servicios					
1	2	3	4	5	6	7	8	9	10	11	12	
12 /	9,6	12,4	2,5	13,0	4,3	22,8	29,0	7,2	9,4	9,6	8,7	...
12 //	11,4	12,9	4,8	15,4	5,9	30,2	33,4	10,3	6,9	11,4	8,9	...
12 ///	9,8	11,7	3,5	13,0	3,3	27,0	31,3	3,7	12,2	9,8	5,9	...
13 /	9,9	12,6	3,4	12,9	5,7	16,5	31,1	23,7	10,6	10,0	6,6	...
13 //	10,3	13,3	2,5	14,5	5,5	27,4	31,1	20,5	10,2	10,3	7,7	...
13 ///	10,5	11,3	3,7	14,8	5,8	31,8	33,1	17,1	4,3	10,5	8,0	...
13 IV	9,4	11,5	1,8	12,7	6,6	19,8	29,9	10,6	10,6	9,4	8,6	...
14 /	10,0	14,6	3,7	11,5	5,1	24,9	29,2	2,8	7,4	10,0	7,4	...
14 //	10,4	15,0	3,6	12,6	4,8	32,1	29,0	5,0	8,6	10,3	12,5	...
14 ///	9,8	10,1	3,7	13,8	6,5	33,7	28,8	8,2	6,9	9,8	11,2	...
14 IV	7,9	11,9	-	10,1	5,4	26,2	24,7	-3,3	10,5	7,9	5,2	...
15 /	10,2	11,8	6,9	11,2	6,2	22,9	25,0	1,3	7,7	10,2	7,2	...
15 //	10,9	12,9	7,3	12,4	5,6	32,1	24,6	5,6	8,2	10,9	10,2	...
15 ///	11,2	13,2	6,6	13,1	6,7	34,3	25,3	-0,5	3,5	11,2	11,1	...
15 IV	10,5	13,9	5,9	11,9	6,2	26,8	24,7	1,8	3,8	10,5	6,6	...
16 /	10,9	14,1	6,5	12,0	6,6	22,2	24,7	5,1	6,3	11,0	6,4	...
16 //	12,6	17,7	7,8	13,4	5,5	32,2	26,0	5,8	8,0	12,6	10,5	...
16 ///	12,9	15,8	7,8	14,6	7,2	34,6	26,8	6,1	5,7	12,9	10,2	...
16 IV	11,4	12,3	9,5	12,2	6,0	28,5	23,1	2,5	5,8	11,4	8,0	...
17 /	10,1	10,6	7,2	11,9	5,9	24,8	23,8	6,7	6,2	10,1	6,9	...
17 //	11,7	14,9	6,4	13,7	5,3	33,9	26,2	5,4	9,3	11,7	11,0	...
17 ///	13,0	12,2	8,3	16,9	7,0	36,0	25,6	4,3	4,8	13,1	11,4	...

15 SOCIEDADES NO FINANCIERAS:
Síntesis de la información recopilada por la Central de Balances

15.21 Ratios significativas: R.5 Margen de explotación. (REB / INCN)
Base de datos trimestral (CBT)

Trimestres acumulados (a) Ratios

Total	Por sectores									Por tamaño		
	Energía	Industria	Servicios					Actividades con cobertura reducida en CB	Grandes, públicas y dep.	Medianas	Pequeñas	
			Total	Comercio y hostelería	Transporte	Información y comunicaciones	Otros servicios					
1	2	3	4	5	6	7	8	9	10	11	12	
03	16,4	25,7	9,7	18,1	6,2	22,7	43,3	24,1	12,0	16,6	11,1	...
04	15,8	22,8	9,8	18,1	5,9	25,4	41,9	15,2	13,7	16,0	11,6	...
05	14,4	17,4	9,3	17,3	5,5	23,1	39,8	5,9	10,9	14,5	10,2	...
06	13,6	16,7	8,4	16,3	5,4	22,6	43,4	-3,0	11,6	13,6	10,5	...
07	14,1	19,0	8,1	17,1	5,3	27,3	45,4	7,4	11,1	14,1	10,5	...
08	13,1	20,1	5,5	16,4	4,6	22,0	41,4	3,6	7,0	13,2	7,3	...
09	12,9	19,0	3,2	15,3	4,9	20,7	39,1	8,0	8,0	13,0	6,9	...
10	12,6	16,5	5,4	15,1	5,5	25,0	35,5	4,1	5,0	12,7	8,5	...
11	11,2	13,3	4,6	14,5	5,3	24,4	31,6	7,7	7,9	11,2	7,2	...
12	10,2	12,3	3,7	13,6	5,1	24,8	30,6	8,1	9,0	10,3	7,5	...
13	10,0	12,2	2,9	13,7	5,9	24,1	31,3	17,9	9,1	10,0	7,7	...
14	9,5	12,7	2,8	12,0	5,5	29,6	27,9	3,2	8,5	9,5	9,2	...
15	10,7	12,9	6,7	12,1	6,2	29,3	24,9	2,1	5,7	10,7	8,8	...
16	11,9	14,8	7,9	13,1	6,3	29,7	25,1	4,8	6,4	12,0	8,8	...
15 IV	10,7	12,9	6,7	12,1	6,2	29,3	24,9	2,1	5,7	10,7	8,8	...
16 I	10,9	14,1	6,5	12,0	6,6	22,2	24,7	5,1	6,3	11,0	6,4	...
II	11,7	15,8	7,2	12,7	6,0	27,5	25,4	5,4	7,1	11,8	8,5	...
III	12,1	15,8	7,4	13,4	6,4	30,0	25,8	5,7	6,7	12,2	9,1	...
IV	11,9	14,8	7,9	13,1	6,3	29,7	25,1	4,8	6,4	12,0	8,8	...
17 I	10,1	10,6	7,2	11,9	5,9	24,8	23,8	6,7	6,2	10,1	6,9	...
II	10,9	12,6	6,8	12,8	5,6	29,7	25,0	6,1	7,9	10,9	8,9	...
III	11,5	12,5	7,3	14,0	6,0	31,9	25,2	5,5	7,1	11,5	9,7	...

Véanse notas al final del capítulo.

15 SOCIEDADES NO FINANCIERAS:
Síntesis de la información recopilada por la Central de Balances

15.22 Ratios significativas: E.1 Endeudamiento, RAC/AN.
(precios corrientes; saldo final)
Base de datos integrada (CBI)

Ratios

Total	Por sectores										Por tamaño					
	Energía		Industria		Comercio y hostelería		Información y comunicaciones		Grandes, públicas y dependientes		Medianas		Pequeñas			
	t-1	t	t-1	t	t-1	t	t-1	t	t-1	t	t-1	t	t-1	t		
1	2	3	4	5	6	7	8	9	10	11	12	13	14	15	16	
00	39,6	41,7	41,2	44,6	29,6	31,1	32,2	33,0	51,9	51,8	40,8	43,3	39,0	39,5	32,2	31,6
01	42,6	43,4	45,2	46,1	32,9	33,2	35,0	34,4	64,8	65,2	44,4	45,5	39,8	39,0	32,8	31,8
02	43,8	44,6	42,0	41,4	34,3	35,4	34,7	33,0	65,3	69,2	46,0	47,4	39,1	38,7	32,9	32,3
03	44,6	43,2	41,9	39,5	35,0	34,5	34,7	32,7	69,4	64,4	47,4	45,9	40,2	38,5	33,4	33,5
04	43,6	42,7	40,2	39,1	34,4	34,3	34,2	31,9	67,2	60,5	46,1	45,1	40,1	39,2	34,5	34,4
05	42,6	42,0	39,5	40,8	35,7	36,7	34,4	33,0	62,0	54,2	45,1	45,1	36,7	35,4	34,4	36,5
06	42,5	43,6	40,6	41,1	37,2	37,2	33,7	33,1	54,5	55,5	45,3	47,6	36,0	35,4	36,9	35,3
07	44,0	43,5	41,4	38,4	37,6	39,3	34,1	32,7	55,2	55,2	47,8	47,8	36,2	35,5	35,7	35,2
08	43,3	44,9	37,7	39,8	38,4	39,5	32,3	34,3	53,3	59,0	46,4	48,0	39,5	38,9	34,4	36,4
09	44,3	43,8	40,5	42,9	39,3	40,2	36,4	36,1	57,3	52,0	47,9	47,3	38,4	37,6	35,2	35,4
10	44,7	44,5	43,2	42,4	39,4	38,4	35,7	36,1	51,3	46,7	48,2	48,0	41,3	42,0	34,1	33,7
11	45,6	45,7	42,7	40,9	38,9	39,3	36,6	37,5	49,5	41,9	49,6	49,9	43,7	44,4	33,1	32,7
12	44,9	44,5	40,8	39,6	39,1	39,4	37,2	37,3	41,8	40,1	48,7	48,4	42,5	42,9	31,9	31,5
13	44,4	44,1	41,0	40,1	39,0	39,3	36,0	36,2	40,7	40,5	48,5	48,4	37,7	36,9	31,1	30,5
14	43,3	42,2	39,6	38,2	40,0	38,6	36,8	35,9	40,5	45,0	47,5	46,2	36,3	35,5	30,9	30,4
15	42,0	40,9	38,8	38,2	38,5	37,2	36,5	35,1	39,6	37,9	45,8	44,6	33,6	32,8	29,7	29,0
16	41,0	40,7	38,2	38,6	38,7	36,9	35,0	33,6	38,3	34,7	43,8	43,6	30,0	29,6	27,3	26,7

15 SOCIEDADES NO FINANCIERAS:
Síntesis de la información recopilada por la Central de Balances

15.23 Ratios significativas: E.1 Endeudamiento, RAC/AN.
(precios corrientes; saldo final)
Base de datos trimestral (CBT)

Ratios (a)

	Total		Por sectores										Por tamaño	
			Energía		Industria		Comercio y hostelería		Información y comunicaciones		Grandes, públicas y dependientes			
	1 t-1	2 t	3 t-1	4 t	5 t-1	6 t	7 t-1	8 t	9 t-1	10 t	11 t-1	12 t		
03	49,3	46,9	42,3	40,5	32,0	33,9	28,9	24,8	81,4	68,5	49,8	47,5		
04	46,9	46,2	40,5	39,7	35,5	33,1	25,7	25,1	71,6	61,4	47,4	46,7		
05	46,8	46,8	39,1	41,2	34,8	40,0	26,3	25,2	65,1	59,3	47,3	47,3		
06	47,0	49,2	42,4	41,9	41,7	42,9	24,4	24,6	55,2	52,3	47,5	49,7		
07	49,3	49,8	41,5	40,2	42,6	48,3	24,1	26,3	53,0	46,8	49,6	50,0		
08	51,0	48,2	38,9	38,5	50,4	48,6	25,1	25,1	54,1	55,4	51,1	48,3		
09	47,2	47,0	38,2	41,4	48,2	48,0	26,7	29,1	54,2	45,0	47,3	47,2		
10	46,9	47,0	42,2	43,0	48,6	44,7	28,7	28,8	43,0	42,8	47,1	47,1		
11	46,9	47,9	42,3	40,5	43,8	44,3	28,4	30,5	44,2	33,0	47,0	48,0		
12	47,9	47,0	37,7	36,0	43,4	42,0	32,6	34,7	32,9	28,5	47,9	47,1		
13	46,6	46,2	36,2	35,6	40,7	40,0	34,1	35,8	34,0	34,4	46,6	46,2		
14	45,4	43,8	35,7	34,6	46,3	45,1	36,1	36,7	27,2	32,5	45,4	43,9		
15	44,1	43,7	34,8	34,2	44,8	43,4	36,9	36,1	32,4	42,1	44,1	43,7		
16	43,6	43,1	36,2	37,5	42,6	40,1	33,0	30,9	43,6	36,8	43,6	43,1		
17 /	43,0	43,1	37,3	37,1	40,1	38,9	30,7	31,0	37,1	36,3	43,0	43,1		
//	43,0	43,7	37,1	37,5	38,7	38,6	31,1	31,5	36,3	37,1	43,1	43,8		
///	44,1	44,0	37,5	37,9	40,0	38,8	32,7	32,6	36,6	35,9	44,2	44,1		

Véanse notas al final del capítulo.

15 SOCIEDADES NO FINANCIERAS:
Síntesis de la información recopilada por la Central de Balances

15.24 Ratios significativas: E.2 Endeudamiento, RAC/(REB+Ingresos financieros) (saldo final)
Base de datos integrada (CBI)

Ratios

	Total		Por sectores								Por tamaño					
			Energía		Industria		Comercio y hostelería		Información y comunicaciones		Grandes, públicas y dependientes		Medianas		Pequeñas	
	1 t-1	2 t	3 t-1	4 t	5 t-1	6 t	7 t-1	8 t	9 t-1	10 t	11 t-1	12 t	13 t-1	14 t	15 t-1	16 t
00	336,7	398,9	392,2	510,1	175,6	181,8	219,1	242,3	202,1	276,0	357,2	436,6	240,9	268,9	302,4	306,0
01	401,9	426,3	461,9	533,8	191,1	225,5	262,1	258,9	317,8	288,5	441,5	472,7	258,0	264,8	318,8	317,4
02	431,2	445,7	395,9	380,0	235,9	272,6	261,2	251,8	294,9	273,0	483,5	497,6	252,4	265,2	333,5	348,9
03	445,6	424,7	391,5	385,3	264,5	256,7	268,3	265,0	278,2	227,7	498,2	460,7	273,0	268,6	364,3	385,6
04	429,1	413,9	396,0	416,3	252,0	240,6	273,3	267,9	220,5	180,3	460,2	431,8	279,4	285,6	401,5	413,8
05	355,1	373,4	371,9	380,8	239,4	259,2	275,8	285,2	169,4	151,4	341,8	360,6	275,9	283,8	430,9	456,1
06	377,3	416,3	372,7	370,4	260,2	269,7	291,7	293,9	168,8	163,9	363,3	421,2	286,2	292,5	459,3	454,3
07	421,4	430,2	376,8	423,6	265,2	284,7	291,1	290,2	164,1	152,0	425,9	435,0	281,7	296,0	471,1	476,7
08	412,1	488,5	400,1	433,7	275,9	364,6	256,8	340,8	156,8	162,1	414,8	479,3	335,6	411,7	406,9	542,3
09	503,6	608,0	440,7	542,0	367,4	516,2	369,3	431,8	153,0	156,9	485,4	565,7	396,2	469,8	593,6	780,9
10	642,1	643,5	558,7	526,6	505,9	442,0	424,3	416,0	152,5	146,0	613,0	607,8	526,5	556,6	744,1	849,2
11	655,9	686,3	524,7	536,8	437,8	450,2	406,8	432,0	159,1	144,2	633,8	648,4	571,6	615,8	779,9	908,5
12	649,6	665,9	555,2	489,3	428,8	442,0	413,9	460,7	147,6	156,4	625,5	626,5	535,2	562,9	801,7	951,6
13	658,5	649,4	501,5	474,3	397,5	428,7	418,8	409,0	158,0	168,5	635,7	629,3	456,8	447,3	865,6	847,8
14	636,7	640,0	469,7	537,4	438,8	387,0	438,8	414,1	168,3	225,4	609,4	633,9	442,6	399,0	863,8	750,2
15	647,3	596,0	547,8	522,7	383,0	312,9	406,5	350,5	185,8	182,9	653,3	612,2	361,7	326,5	706,6	602,8
16	567,9	537,4	500,4	477,2	301,8	269,0	307,3	267,4	170,4	150,7	585,7	556,4	283,9	270,5	528,7	489,5

15 SOCIEDADES NO FINANCIERAS:
Síntesis de la información recopilada por la Central de Balances

15.25 Ratios significativas: E.2 Endeudamiento, RAC/(REB+Ingresos financieros) (saldo final) Base de datos trimestral (CBT)

Ratios (a)

	Total		Por sectores										Por tamaño	
			Energía		Industria		Comercio y hostelería		Información y comunicaciones		Grandes, públicas y dependientes			
	1 t-1	2 t	3 t-1	4 t	5 t-1	6 t	7 t-1	8 t	9 t-1	10 t	11 t-1	12 t		
03	531,9	478,7	381,4	371,3	248,5	242,3	184,5	164,1	220,8	155,4	544,7	489,2		
04	499,0	487,9	373,5	411,0	259,4	218,4	174,0	186,1	187,2	158,9	509,8	499,0		
05	491,4	502,0	401,0	409,1	236,3	279,6	194,0	208,9	166,5	142,0	501,9	510,8		
06	525,9	491,2	423,5	376,0	306,6	321,5	200,1	219,9	121,8	69,5	534,8	498,4		
07	498,3	499,3	370,7	424,4	318,7	403,8	211,5	248,3	70,1	55,9	502,6	503,1		
08	524,2	571,2	397,1	437,5	438,9	597,1	215,3	234,4	123,7	118,6	526,6	565,0		
09	571,6	660,1	440,1	500,7	585,0	880,1	218,9	280,8	113,9	115,2	564,9	635,6		
10	661,2	648,3	520,1	527,7	1 042,2	690,1	272,9	240,8	105,2	111,4	636,7	645,4		
11	649,3	643,8	552,9	547,4	611,8	560,7	240,1	247,7	120,1	84,7	645,2	638,1		
12	633,4	647,0	517,9	445,2	521,0	558,8	257,0	293,0	83,8	79,8	634,9	648,4		
13	613,1	594,3	451,5	434,8	489,6	626,9	259,0	259,1	108,8	117,4	613,5	594,4		
14	580,4	628,4	433,2	484,6	536,2	577,3	283,2	271,3	87,4	116,6	580,6	629,1		
15	633,0	603,7	485,6	471,7	557,6	323,7	274,2	243,6	115,5	150,5	633,7	604,7		
16	602,0	551,6	474,5	444,6	340,1	277,2	215,0	191,0	154,3	127,6	603,4	552,9		
17 /	552,2	557,9	443,9	460,9	275,7	248,4	192,6	191,7	124,9	124,4	553,6	559,4		
17 //	555,6	560,1	455,1	465,0	246,9	261,5	191,7	189,8	124,5	134,1	557,1	561,7		
17 ///	589,8	593,3	458,6	492,4	258,8	247,0	311,7	303,8	134,2	133,8	591,5	595,3		

Véanse notas al final del capítulo.

15 SOCIEDADES NO FINANCIERAS:
Síntesis de la información recopilada por la Central de Balances

15.26 Ratios significativas: Carga financiera por intereses. Intereses por financiación recibida/(REB+Ingresos financieros) Base de datos integrada (CBI)

Ratios

	Total		Por sectores								Por tamaño					
			Energía		Industria		Comercio y hostelería		Información y comunicaciones		Grandes, públicas y dependientes		Medianas		Pequeñas	
	1 t-1	2 t	3 t-1	4 t	5 t-1	6 t	7 t-1	8 t	9 t-1	10 t	11 t-1	12 t	13 t-1	14 t	15 t-1	16 t
00	12,9	15,4	13,4	15,0	8,7	10,1	11,1	13,2	10,4	12,2	12,1	14,9	11,1	13,5	17,0	18,1
01	15,6	17,2	15,0	18,8	10,5	13,1	13,9	14,8	12,8	13,9	15,1	16,8	13,4	14,8	18,3	19,8
02	17,4	16,1	14,5	11,9	13,5	13,5	15,1	13,5	14,1	12,4	17,0	15,6	15,0	13,6	19,9	18,8
03	16,0	14,6	12,2	12,3	12,8	10,9	13,9	12,1	12,7	10,3	15,4	14,1	14,0	11,9	18,9	17,5
04	14,6	12,9	12,6	12,1	10,4	9,3	12,3	11,1	9,8	8,6	14,0	12,0	12,3	11,2	17,5	16,5
05	12,9	13,3	11,9	12,3	9,4	10,2	11,4	11,8	8,9	7,6	12,1	12,5	10,9	11,4	16,3	16,7
06	13,3	15,7	12,3	13,1	10,0	11,8	11,9	12,9	8,8	7,6	12,6	15,5	11,2	12,7	16,3	17,5
07	15,6	19,9	13,2	17,4	11,7	14,2	12,6	14,5	7,7	8,7	15,5	19,9	12,3	15,6	17,3	21,6
08	20,0	25,0	16,8	19,7	14,9	18,9	13,7	18,9	8,9	9,0	19,8	23,8	16,9	24,6	20,7	30,5
09	26,1	23,3	19,6	20,2	19,1	19,9	20,3	19,2	8,5	8,1	24,8	20,1	22,4	21,2	31,5	35,9
10	24,1	22,1	20,7	18,8	19,7	16,1	18,8	16,3	8,2	6,4	21,4	20,4	22,8	20,1	33,8	31,1
11	22,6	26,2	19,3	21,9	15,9	17,3	15,8	18,3	6,7	6,1	21,4	24,6	21,2	25,1	28,2	34,8
12	24,9	26,2	22,7	21,5	16,7	17,4	17,2	19,5	6,4	6,9	23,8	24,6	22,6	23,8	30,6	37,0
13	25,4	24,5	21,8	19,7	14,3	14,6	17,6	16,6	6,9	7,2	24,5	24,1	19,2	17,6	33,1	29,2
14	24,0	23,0	19,4	20,6	15,0	13,6	18,3	15,8	7,1	7,4	23,5	23,4	17,4	15,5	29,4	24,0
15	23,2	19,2	21,4	19,2	13,4	9,6	15,7	11,6	4,9	4,4	23,9	20,2	13,6	10,5	22,7	17,6
16	18,9	16,1	17,9	14,7	8,8	7,1	10,1	7,7	3,9	2,9	19,8	16,9	9,5	7,7	15,4	12,9

15 SOCIEDADES NO FINANCIERAS:
Síntesis de la información recopilada por la Central de Balances

15.27 Ratios significativas: Carga financiera por intereses. Intereses por financiación recibida/(REB+Ingresos financieros)
Base de datos trimestral (CBT)

Ratios (a)

	Total		Por sectores										Por tamaño	
			Energía		Industria		Comercio y hostelería		Información y comunicaciones		Grandes, públicas y dependientes			
	1	2	3	4	5	6	7	8	9	10	11	12		
	t-1	t	t-1	t	t-1	t	t-1	t	t-1	t	t-1	t	t-1	t
03	16,2	15,0	12,7	12,4	10,4	8,5	7,0	5,9	10,7	9,1	16,5	15,3		
04	15,6	13,2	12,4	12,1	9,3	7,9	6,3	6,1	9,6	7,6	15,9	13,5		
05	13,1	13,0	11,8	11,1	8,7	9,2	6,2	6,5	7,4	5,7	13,5	13,2		
06	13,2	17,0	11,6	13,0	9,1	11,8	6,0	7,2	6,5	5,0	13,4	17,3		
07	17,3	21,4	12,9	16,5	11,7	16,2	6,9	9,7	5,1	3,9	17,4	21,6		
08	22,9	27,8	15,1	18,6	17,2	27,3	8,6	10,7	7,5	7,4	23,0	27,4		
09	28,8	22,3	18,6	18,5	26,5	29,0	10,2	9,2	7,6	7,0	28,5	21,5		
10	22,3	21,3	18,7	18,0	34,8	23,3	9,2	8,3	6,9	5,0	21,4	21,1		
11	21,4	23,9	18,6	20,8	20,7	19,6	8,3	9,6	5,0	3,6	21,3	23,7		
12	23,2	24,2	20,5	18,4	17,9	20,8	9,7	10,6	3,5	2,6	23,3	24,2		
13	22,8	22,4	18,8	17,0	18,6	22,6	10,7	10,4	5,1	5,0	22,8	22,4		
14	21,6	22,4	16,9	17,2	13,6	15,5	11,1	10,2	2,1	2,5	21,6	22,4		
15	22,4	19,2	17,3	16,0	15,2	8,0	10,0	7,4	2,7	2,5	22,4	19,2		
16	19,1	16,0	16,0	13,2	8,2	6,4	6,5	4,2	3,1	2,2	19,1	16,0		
17 /	15,9	14,8	13,1	12,1	6,5	6,1	4,2	4,2	2,3	1,9	15,9	14,8		
//	15,1	14,6	13,3	12,0	6,0	6,4	4,2	4,0	1,9	1,7	15,1	14,6		
///	15,2	14,8	13,0	12,7	6,0	5,9	7,1	6,9	1,7	1,8	15,3	14,8		

Véanse notas al final del capítulo.

15 SOCIEDADES NO FINANCIERAS:
Síntesis de la información recopilada por la Central de Balances

15.28 Ratios significativas: FSI.1 Endeudamiento. (Deuda / Fondos Propios)
Base de datos integrada (CBI)

Ratios (a) (b)

	Total		Por sectores							Por tamaño			
			Energía	Industria	Servicios				Otros. Del cual: Construcción	Grandes, públicas y dep.	Medianas	Pequeñas	
	Total	Comercio y hostelería			Transporte	Información y comunicaciones	Otros servicios						
1	2	3	4	5	6	7	8	9	10	11	12		
01	123,2	103,3	114,7	124,7	145,9	88,9	260,4	105,2	183,7	122,4	129,7	124,3	
02	127,1	97,1	115,0	131,0	141,9	94,7	306,2	112,0	176,7	130,3	125,5	117,2	
03	121,3	91,0	111,2	119,5	127,3	90,4	270,2	102,9	197,5	126,6	120,4	108,1	
04	118,4	89,0	111,7	114,3	116,9	72,3	254,9	109,0	195,0	125,9	117,1	101,8	
05	119,7	98,9	117,7	110,7	115,3	71,0	199,4	107,0	209,1	129,6	114,9	99,5	
06	123,4	97,7	117,6	114,1	112,0	67,3	206,1	116,2	218,6	138,0	112,9	95,7	
07	121,3	85,1	122,5	112,2	110,0	72,0	208,6	113,1	235,2	135,0	114,9	95,2	
08	123,5	94,8	114,2	116,4	114,1	73,8	251,5	117,0	247,1	135,0	108,5	101,1	
09	119,5	101,0	115,9	110,1	116,9	77,5	211,3	108,2	238,6	131,4	107,9	92,4	
10	121,1	99,0	113,8	113,2	122,3	85,3	191,2	111,3	250,0	134,0	118,3	87,9	
11	120,5	96,2	114,2	114,2	125,9	111,9	154,0	107,6	253,0	134,3	119,9	84,6	
12	117,0	94,9	118,0	110,4	124,4	111,9	144,7	102,7	260,9	130,2	112,0	82,2	
13	112,7	92,0	119,5	108,6	124,3	112,6	138,8	100,5	211,5	125,8	101,5	79,0	
14	107,5	84,3	115,9	104,8	120,4	112,7	150,9	94,9	199,3	118,7	98,0	77,8	
15	102,1	82,7	113,6	98,7	117,8	105,7	129,9	89,4	169,8	112,2	90,9	76,7	
16	100,7	82,1	110,7	97,2	115,5	100,3	113,2	89,9	168,0	111,2	88,0	74,9	
17	103,9	

Véanse notas al final del capítulo.

15 SOCIEDADES NO FINANCIERAS:
Síntesis de la información recopilada por la Central de Balances

15.29 Ratios significativas: FSI.2 Rentabilidad de los recursos propios. (EBIT / Fondos Propios)
Base de datos integrada (CBI)

Ratios (a) (b)

Total (b)	Por sectores									Por tamaño		
	Energía	Industria	Servicios					Otros. Del cual: Construcción	Grandes	Medianas	Pequeñas	
			Total	Comercio y hostelería	Transporte	Información y comuni- caciones	Otros servicios					
1	2	3	4	5	6	7	8	9	10	11	12	
01	14,0	15,6	14,9	13,0	16,7	8,4	32,0	9,9	16,2	14,0	16,7	12,8
02	14,4	16,8	13,3	14,0	15,4	9,0	42,5	11,1	15,3	15,4	15,1	10,8
03	13,3	13,0	13,0	12,9	13,2	7,7	48,2	9,8	17,0	14,8	14,2	9,2
04	12,9	11,6	14,1	12,3	12,3	6,6	52,6	9,5	16,8	15,0	13,5	8,1
05	13,2	12,4	14,3	12,5	11,7	5,4	38,8	11,3	16,7	15,8	12,8	7,6
06	13,7	14,4	14,3	12,7	11,7	5,5	36,5	12,3	18,0	16,7	12,8	7,6
07	13,6	11,6	16,0	12,9	12,3	5,7	43,3	11,8	17,1	16,3	13,2	7,8
08	12,0	12,1	10,9	12,2	9,8	4,2	54,2	11,9	11,8	14,7	9,3	5,7
09	9,2	11,2	6,4	9,8	8,0	2,7	44,0	9,8	7,8	12,0	6,6	3,3
10	8,8	10,1	8,6	9,3	8,7	3,5	37,8	8,9	2,5	11,5	6,7	2,7
11	8,3	8,9	8,9	8,8	8,8	4,1	29,0	8,3	1,5	11,0	6,7	2,2
12	7,6	9,9	8,8	7,7	7,7	4,2	24,4	7,1	-3,3	9,9	6,8	1,7
13	7,5	9,9	8,6	7,5	9,0	4,9	22,9	6,4	-1,4	9,6	7,5	2,1
14	7,7	6,9	9,7	8,0	9,1	5,9	18,6	7,4	-6,9	9,4	8,5	2,8
15	7,9	8,2	12,2	7,5	11,0	7,1	17,1	5,9	1,7	9,4	9,6	3,8
16	8,4	9,1	13,0	7,8	11,8	7,8	17,6	5,9	2,0	10,0	10,2	4,1
17	7,9

Véanse notas al final del capítulo.

NOTAS A LOS CUADROS DEL CAPÍTULO 15

Formulación de las ratios incluidas en los cuadros 15.6 a 15.27

$$R1 = [(27+29)/(10-14-17)]*100$$

$$R2 = [27/(13+16)]*100$$

$$R3 = (29/11)*100$$

$$R4 = R1 - R2$$

$$R5 = (24/18)*100$$

$$E1 = [(13+16)/(10-14-17)]*100$$

$$E2 = [(13+16)/(24+25)]*100$$

$$\text{Carga financiera por intereses} = [27/(24+25)]*100$$

A. BALANCE

1. Activo inmovilizado
2. Material
3. Valor en libros
4. Ajuste para valorar a precios corrientes
5. Resto inmovilizado
6. Activo circulante
7. Deudores comerciales y otras cuentas a cobrar.
8. Resto de activo circulante
9. Resto activos
10. Activo = Pasivo
11. Recursos propios (incluye ajuste a precios corrientes)
12. Recursos ajenos y Provisiones
13. Financiación bancaria
14. Acreedores comerciales y otras cuentas a pagar
15. Resto de recursos ajenos
16. Con coste financiero
17. Sin coste financiero

B. CUENTA DE RESULTADOS

(Serie de tasas en cuadros 15.1 a 15.6)

18. Valor de la producción (incluidas subvenciones)
19. Cifra neta de negocios
20. Resto
21. Consumos intermedios (incluidos tributos)
22. Valor añadido bruto al coste de los factores (18-21)
23. Gastos de personal
24. Resultado económico bruto de la explotación (REB) (22-23)
25. Ingresos financieros
26. Gastos financieros
27. Intereses por financiación recibida
28. Amortizaciones y Provisiones de la explotación
29. Resultado ordinario neto (RON) (24+25-26-28)
30. Impuesto sobre beneficios
31. Resto de gastos e ingresos
32. Resultado del ejercicio (29-30-319)

Cuadros 15.3 y 15.6

a. La serie trimestral del año n para el trimestre t recoge las tasas de los datos acumulados del año n hasta el trimestre t, respecto al mismo período del año anterior.

Cuadros 15.8, 15.14 y 15.17

a. El resultado ordinario neto (RON) utilizado en el cálculo de esta ratio incorpora, para cada trimestre, la parte proporcional de los dividendos recibidos hasta ese trimestre desde el inicio del año, mediante su linealización; por su parte, la ratio del cuadro 15.9, facilita la información acumulada para cada período (I, Iall, IalIII, IalV), en los que se incluye la totalidad del dividendo recibido.

Cuadros 15.9, 15.12, 15.15, 15.18 y 15.21

a. La serie trimestral del año n para el trimestre t recoge las ratios de los datos acumulados del año n hasta el trimestre t.

Cuadros 15.23, 15.25 y 15.27

a. Las columnas t y t-1 en la frecuencia anual hace referencia al cuarto trimestre del año t y al cuarto trimestre del año t-1. En el bloque de frecuencia trimestral las columnas t y t-1 recogen la información del trimestre indicado (t) y el del inmediatamente anterior (t-1), respectivamente.

Cuadros 15.28 y 15.29

Nota: Para la formulación de los ratios FSI.1 y FSI.2 se ha empleado la metodología definida por el FMI en su documento *Financial Soundness Indicator. Compilation Guide*.

- a. El dato de 2011 y 2012, tanto para el total de empresas como para los diferentes agregados por sectores y tamaños, se obtiene aplicando al dato de la base anterior la tasa de variación de la base actual.
- b. Los datos del último periodo son una estimación elaborada a partir de la información trimestral más reciente recibida en la encuesta trimestral de la Central de Balances (CBT).

CAPÍTULO 16 HOGARES E ISFLSH

16. HOGARES E ISFLSH

16.1 Renta bruta disponible. Componentes

Millones de euros (col.1 a 8), euros (col.9 a 14) y % (col. 15 y 16)

	Renta bruta disponible (RBD) 1=2a5-6a8	Recursos (R)				Empleos (E)			Renta bruta disponible per cápita (acumulado 4 tr.) (a)						Tasa de variación interanual (acum. 4 tr.)	
		Remuneración asalariados	Excedente bruto de explotación (EBE)	Rentas propiedad	Prestaciones sociales y otras transf. corrientes	Impuestos	Rentas propiedad	Cotizaciones sociales y otras transf. corrientes	Total	Remuneración asalariados	EBE	Rentas propiedad (netas) R-E	Transferencias sociales y otras (netas) R-E	Impuestos	RBD	RBD per cápita
12	670 551	500 118	169 874	61 445	245 209	83 725	22 688	199 682	14 345	10 699	3 634	829	974	1 791	-3,4	-3,3
13	664 377	487 328	167 405	59 916	246 336	83 547	17 711	195 350	14 278	10 473	3 598	907	1 096	1 795	-0,9	-0,5
14	671 813	493 690	163 217	65 754	243 363	84 213	14 762	195 236	14 472	10 635	3 516	1 098	1 037	1 814	1,1	1,4
15	686 629	519 856	163 811	51 724	243 245	83 723	8 866	199 418	14 788	11 196	3 528	923	944	1 803	2,2	2,2
16	700 113	534 971	169 087	47 937	245 828	85 974	7 070	204 666	15 054	11 503	3 636	879	885	1 849	2,0	1,8
13 III	156 946	118 807	41 669	14 555	54 717	22 441	4 131	46 230	14 257	10 432	3 620	887	1 106	1 788	-2,5	-2,0
IV	173 266	126 707	44 310	13 571	70 352	24 289	4 385	53 000	14 278	10 473	3 598	907	1 096	1 795	-0,9	-0,5
14 I	150 622	116 544	38 621	14 139	55 664	21 329	4 169	48 848	14 202	10 458	3 591	895	1 060	1 802	-1,1	-0,7
II	179 905	125 680	41 281	15 913	63 352	15 442	4 388	46 491	14 221	10 497	3 570	885	1 066	1 797	-1,0	-0,7
III	157 585	121 351	40 597	15 249	52 885	23 185	3 245	46 067	14 237	10 554	3 548	919	1 030	1 813	-0,4	-0,1
IV	183 701	130 115	42 718	20 453	71 462	24 257	2 960	53 830	14 472	10 635	3 516	1 098	1 037	1 814	1,1	1,4
15 I	155 966	122 158	38 961	11 791	56 700	21 098	2 694	49 852	14 589	10 757	3 524	1 080	1 038	1 809	2,6	2,7
II	186 096	132 226	41 136	15 892	63 074	15 879	2 661	47 692	14 728	10 903	3 522	1 117	1 006	1 820	3,4	3,6
III	161 603	127 660	40 712	12 721	52 548	23 232	1 819	46 987	14 815	11 039	3 525	1 093	979	1 821	3,9	4,1
IV	182 964	137 812	43 002	11 320	70 923	23 514	1 692	54 887	14 788	11 196	3 528	923	944	1 803	2,2	2,2
16 I	159 884	126 024	40 050	10 328	55 907	20 680	1 722	50 023	14 876	11 282	3 552	913	923	1 795	2,0	2,0
II	190 425	136 291	42 626	15 013	63 925	16 199	2 200	49 031	14 968	11 369	3 584	904	913	1 801	1,7	1,6
III	163 343	131 682	42 063	11 074	53 543	24 928	1 281	48 810	14 997	11 449	3 611	879	894	1 837	1,3	1,2
IV	186 461	140 974	44 348	11 522	72 453	24 167	1 867	56 802	15 054	11 503	3 636	879	885	1 849	2,0	1,8
17 I	162 528	129 857	41 159	9 892	56 625	21 787	1 632	51 586	15 110	11 585	3 659	871	867	1 872	1,8	1,6
II	195 352	140 308	44 091	15 774	64 603	16 643	1 663	51 118	15 210	11 667	3 689	899	836	1 881	1,8	1,6

RENTA BRUTA DISPONIBLE (per cápita)
Tasa de variación interanual y sus contribuciones (acumulado 4 tr.)

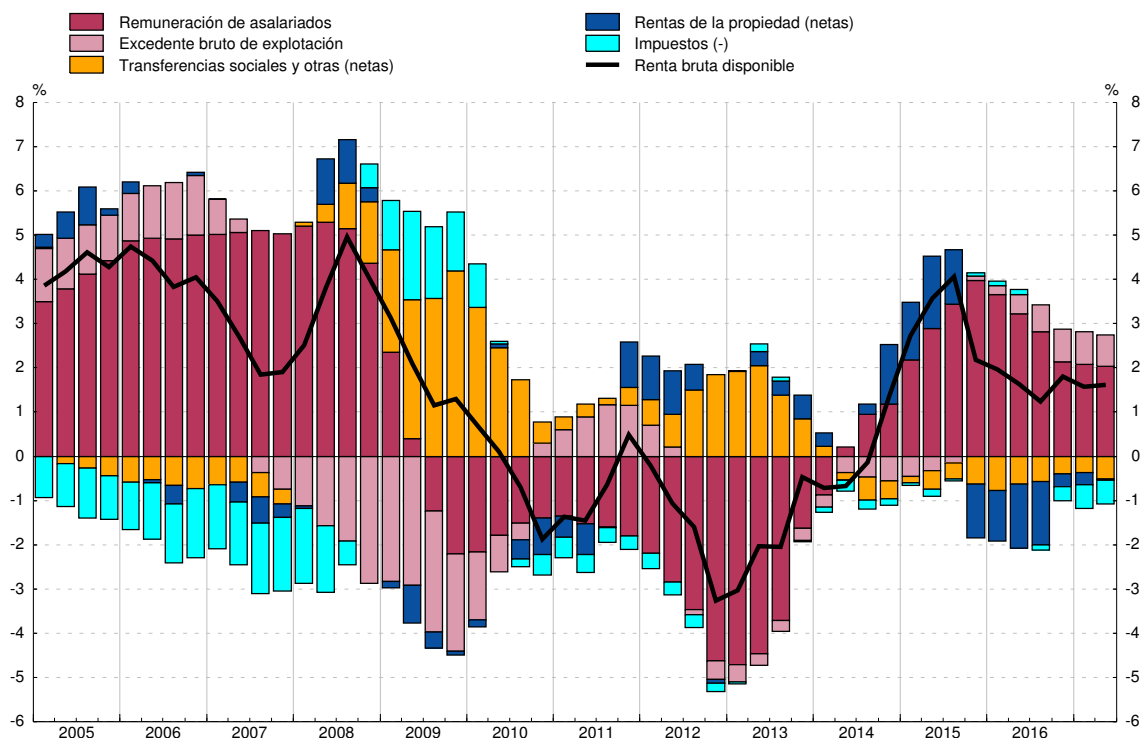

FUENTE: CNE (INE).

a. La población de referencia figura en el cuadro 16.2 col. 1.

Miles de personas (col.1 a 6), importes (col.7 y 8) y % (col.9 a 15)

	Población		Población activa				Remuneración de asalariados (acumulado 4 tr.)			Población en edad de trabajar y sus componentes. Tasa de variación interanual				Tasa de ocupación 14=4/2	Tasa de paro 15=6/3
	Total del cual:	Entre 16 y 64 años	Total	Ocupados del cual:	Parados	Total (millones de euros)	Por media de asalariados 4 tr.		Total	Por po- blación ocupada	Por po- blación parada	Por po- blación inactiva			
							Total (euros)	Tasa de variación interanual							
1	2	3	4	5	6	7	8	9	10	11	12	13	14=4/2	15=6/3	
12	46 743	30 836	23 360	17 339	14 289	6 021	500 118	34 317	-0,7	-0,7	-2,6	2,4	-0,5	56,2	25,8
13	46 533	30 438	23 071	17 135	14 093	5 936	487 328	34 638	0,9	-1,3	-0,6	-0,3	-0,4	56,3	25,7
14	46 421	30 268	23 027	17 569	14 483	5 458	493 690	34 558	-0,2	-0,6	1,4	-1,6	-0,4	58,0	23,7
15	46 431	30 120	22 874	18 094	14 989	4 780	519 856	35 188	1,8	-0,5	1,6	-2,2	0,1	60,1	20,9
16	46 507	30 045	22 746	18 508	15 385	4 238	534 971	35 130	-0,2	-0,3	1,4	-1,8	0,2	61,6	18,6
13 III	46 554	30 537	23 173	17 230	14 124	5 943	485 661	34 400	-0,7	-1,2	-1,3	0,4	-0,2	56,4	25,7
IV	46 533	30 438	23 071	17 135	14 093	5 936	487 328	34 638	0,9	-1,3	-0,6	-0,3	-0,4	56,3	25,7
14 I	46 481	30 341	22 884	16 951	13 930	5 933	486 110	34 587	0,8	-1,3	-0,2	-1,1	-0,0	55,9	25,9
II	46 464	30 340	22 976	17 353	14 318	5 623	487 738	34 552	0,7	-1,0	0,7	-1,4	-0,3	57,2	24,5
III	46 455	30 297	22 932	17 504	14 413	5 428	490 282	34 555	0,5	-0,8	0,9	-1,7	0,0	57,8	23,7
IV	46 421	30 268	23 027	17 569	14 483	5 458	493 690	34 558	-0,2	-0,6	1,4	-1,6	-0,4	58,0	23,7
15 I	46 416	30 235	22 899	17 455	14 394	5 445	499 304	34 669	0,2	-0,4	1,6	-1,6	-0,4	57,7	23,8
II	46 397	30 191	23 016	17 867	14 762	5 149	505 850	34 855	0,9	-0,5	1,6	-1,6	-0,6	59,2	22,4
III	46 397	30 153	22 900	18 049	14 949	4 851	512 159	34 967	1,2	-0,5	1,8	-1,9	-0,3	59,9	21,2
IV	46 431	30 120	22 874	18 094	14 989	4 780	519 856	35 188	1,8	-0,5	1,6	-2,2	0,1	60,1	20,9
16 I	46 421	30 094	22 821	18 030	14 935	4 791	523 722	35 128	1,3	-0,5	1,9	-2,2	-0,2	59,9	21,0
II	46 424	30 068	22 876	18 301	15 188	4 575	527 787	35 150	0,8	-0,4	1,4	-1,9	0,1	60,9	20,0
III	46 450	30 050	22 848	18 528	15 405	4 321	531 809	35 151	0,5	-0,3	1,6	-1,8	-0,1	61,7	18,9
IV	46 507	30 045	22 746	18 508	15 385	4 238	534 971	35 130	-0,2	-0,3	1,4	-1,8	0,2	61,6	18,6
17 I	46 509	30 040	22 693	18 438	15 341	4 255	538 804	35 148	0,1	-0,2	1,3	-1,8	0,3	61,4	18,8
II	46 527	30 036	22 728	18 813	15 690	3 914	542 821	35 122	-0,1	-0,1	1,7	-2,2	0,4	62,6	17,2

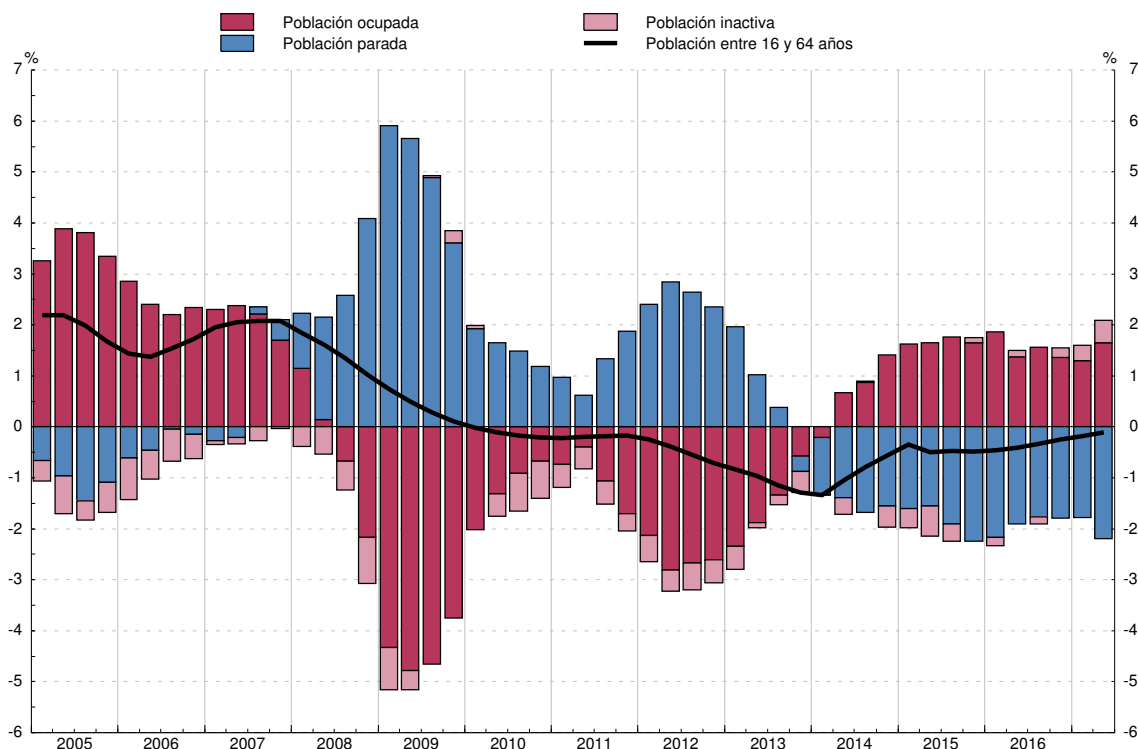
POBLACIÓN EN EDAD DE TRABAJAR (entre 16 y 64 años)
Tasa de variación interanual y sus contribuciones

FUENTE: EPA y CNE (INE).

16. HOGARES E ISFLSH

16.3 Renta bruta disponible. Empleos

Millones de euros (col. 1 a 5) y euros (col. 6 a 10)

	Renta bruta disponible (RBD) 1=2+3	Empleos				Renta bruta disponible per cápita (acumulado 4 tr.) (a)				
		Consumo 2	Ahorro bruto			Total 6=7+8	Empleos			
			Total 3	Consumo capital fijo (b) 4	Ahorro neto 5=3-4		Consumo 7	Ahorro bruto		
								Total 8	Consumo capital fijo (b) 9	Ahorro neto 10=8-9
12	670 551	613 322	57 229	42 533	14 696	14 345	13 121	1 224	910	314
13	664 377	600 460	63 917	40 032	23 885	14 278	12 904	1 374	860	513
14	671 813	609 755	62 058	40 056	22 002	14 472	13 135	1 337	863	474
15	686 629	627 700	58 929	41 080	17 849	14 788	13 519	1 269	885	384
16	700 113	646 131	53 982	42 507	11 475	15 054	13 893	1 161	914	247
13 III	156 946	147 753	9 193	9 907	-714	14 257	12 910	1 346	877	470
IV	173 266	151 879	21 387	9 728	11 659	14 278	12 904	1 374	860	513
14 I	150 622	153 394	-2 772	9 831	-12 603	14 202	12 933	1 268	851	417
II	179 905	151 226	28 679	9 949	18 730	14 221	13 005	1 216	848	367
III	157 585	151 094	6 491	10 071	-3 580	14 237	13 079	1 158	852	306
IV	183 701	154 041	29 660	10 205	19 455	14 472	13 135	1 337	863	474
15 I	155 966	157 248	-1 282	10 227	-11 509	14 589	13 220	1 369	872	498
II	186 096	155 294	30 802	10 255	20 547	14 728	13 313	1 415	878	537
III	161 603	156 626	4 977	10 280	-5 303	14 815	13 432	1 383	883	500
IV	182 964	158 532	24 432	10 318	14 114	14 788	13 519	1 269	885	384
16 I	159 884	161 413	-1 529	10 413	-11 942	14 876	13 612	1 264	889	375
II	190 425	159 295	31 130	10 519	20 611	14 968	13 697	1 271	895	377
III	163 343	160 954	2 389	10 694	-8 305	14 997	13 783	1 215	903	312
IV	186 461	164 469	21 992	10 881	11 111	15 054	13 893	1 161	914	247
17 I	162 528	169 464	-6 936	10 984	-17 920	15 110	14 066	1 044	926	118
II	195 352	166 541	28 811	11 088	17 723	15 210	14 216	994	938	56

EMPLEOS DE LA RENTA BRUTA DISPONIBLE (per cápita)
Tasa de variación interanual de la RBD y sus contribuciones (acumulado 4 tr.)

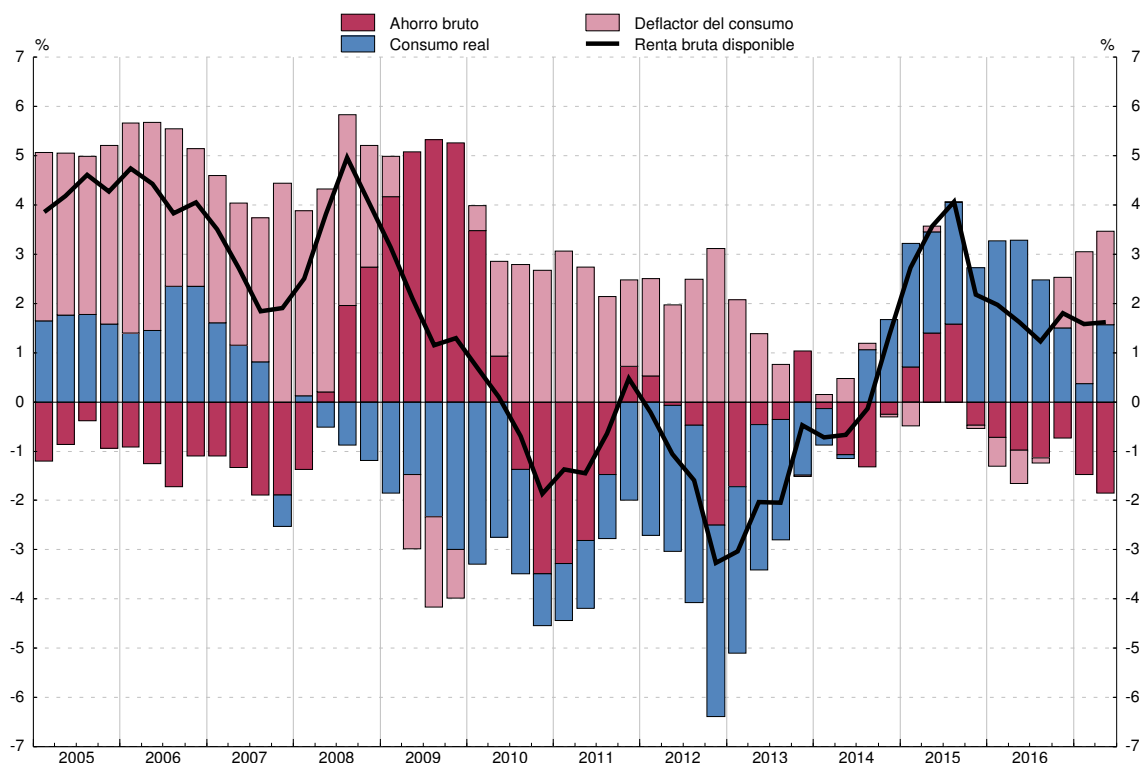

FUENTE: CNE (INE).

a. La población de referencia figura en el cuadro 16.2 col. 1.

b. Pérdida del valor de los activos fijos (principalmente vivienda) por el uso y la obsolescencia.

Millones de euros (col. 1 a 5) y % (col. 6 a 10)

	Capacidad/ Necesidad de finan- ciación 1=2+3-4-5	Recursos		Empleos		Cuenta de capital (% s/RBD, acumulado 4 tr.)				
		Ahorro bruto 2	Transfe- rencias netas de capital 3	Formación bruta de capital (FBC) 4	Adquisicio- nes netas de activos no producidos (a) 5	Capacidad/ Necesidad de finan- ciación 6=7+8-9-10	Recursos		Empleos	
							Ahorro bruto (tasa de ahorro) 7	Transfe- rencias netas de capital 8	Formación bruta de capital (FBC) 9	Adquisicio- nes netas de activos no producidos (a) 10
12	23 230	57 229	4 845	39 456	-612	3,5	8,5	0,7	5,9	-0,1
13	41 069	63 917	2 841	26 356	-667	6,2	9,6	0,4	4,0	-0,1
14	34 867	62 058	-193	27 867	-869	5,2	9,2	-0,0	4,1	-0,1
15	24 650	58 929	-660	34 502	-883	3,6	8,6	-0,1	5,0	-0,1
16	17 544	53 982	-644	36 695	-901	2,5	7,7	-0,1	5,2	-0,1
13 III	720	9 193	153	8 710	-84	5,0	9,4	0,5	5,0	-0,1
IV	15 989	21 387	425	6 426	-603	6,2	9,6	0,4	4,0	-0,1
14 I	-9 409	-2 772	485	7 244	-122	5,2	8,9	0,3	4,2	-0,1
II	23 424	28 679	42	5 430	-133	4,6	8,5	0,2	4,2	-0,1
III	-1 638	6 491	-302	7 980	-153	4,3	8,1	0,1	4,1	-0,2
IV	22 490	29 660	-418	7 213	-461	5,2	9,2	-0,0	4,1	-0,1
15 I	-9 959	-1 282	6	8 710	-27	5,1	9,4	-0,1	4,3	-0,1
II	24 551	30 802	-95	6 274	-118	5,2	9,6	-0,1	4,4	-0,1
III	-5 012	4 977	-418	9 697	-126	4,7	9,3	-0,1	4,6	-0,1
IV	15 070	24 432	-153	9 821	-612	3,6	8,6	-0,1	5,0	-0,1
16 I	-9 700	-1 529	148	8 402	-83	3,6	8,5	-0,1	5,0	-0,1
II	23 410	31 130	-136	7 707	-123	3,4	8,5	-0,1	5,1	-0,1
III	-7 988	2 389	-385	10 212	-220	3,0	8,1	-0,1	5,2	-0,1
IV	11 822	21 992	-271	10 374	-475	2,5	7,7	-0,1	5,2	-0,1
17 I	-16 781	-6 936	215	10 160	-100	1,5	6,9	-0,1	5,5	-0,1
II	19 814	28 811	-650	8 420	-73	1,0	6,5	-0,2	5,5	-0,1

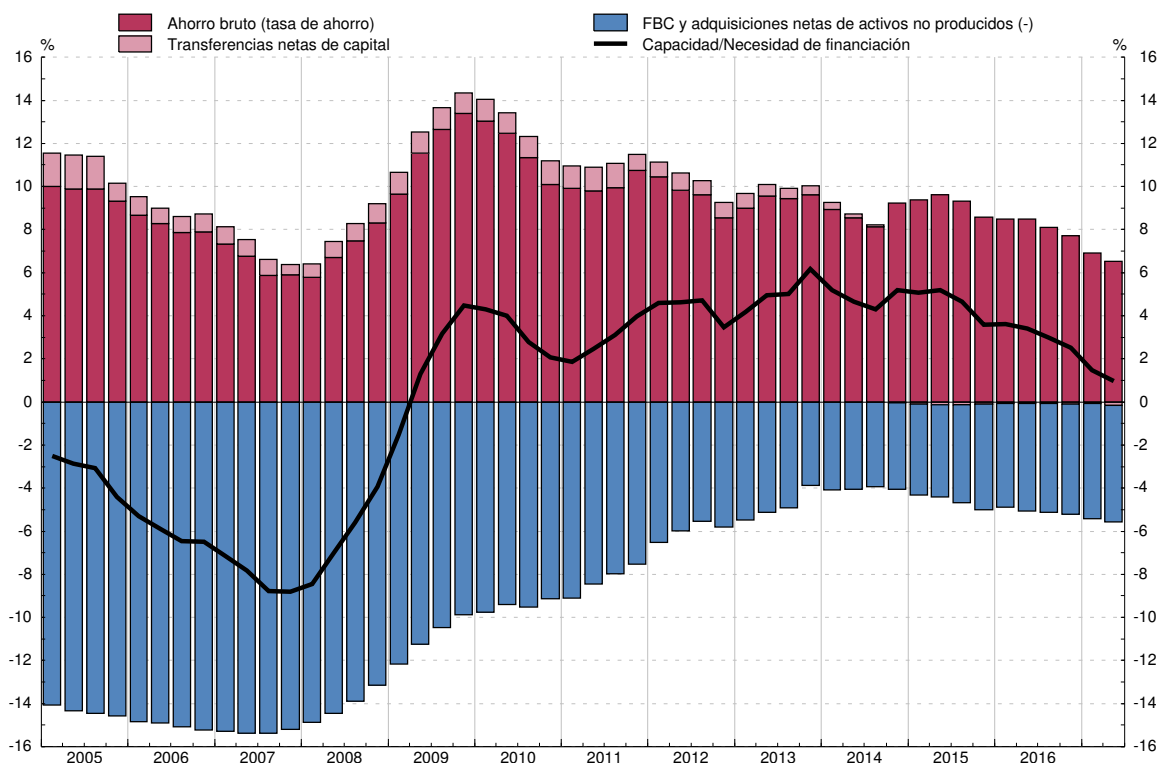
CAPACIDAD/NECESIDAD DE FINANCIACIÓN
Porcentaje sobre RBD y sus componentes (acumulado 4 tr.)

FUENTE: CNE (INE).

a. Incluye terrenos, objetos valiosos y activos inmateriales.

Millones de euros (col.1 a 7) y % (col.8 a 14)

	Operaciones financieras netas	Adquisición neta de activos financieros (AF)				Pasivos netos contraídos (P)		Cuenta de operaciones financieras (% s/RBD, acumulado 4 tr.)							
		Total	Principales activos			Total	Préstamos	Operaciones financieras netas	Total	Adquisición neta de activos financieros (AF)			Pasivos netos contraídos (P)		
			Efectivo y depósitos	Participaciones en el capital y en fondos inversión	Seguros y fondos de pensiones					Total	Efectivo y depósitos	Part. en el capital y en fondos inv.	Seguros y fondos de pensiones	Total	Préstamos
12	30 958	1 043	3 470	22 652	2 843	-29 915	-35 206	4,6	0,2	0,5	3,4	0,4	-4,5	-5,3	
13	38 269	1 273	22 072	18 627	7 809	-36 996	-41 105	5,8	0,2	3,3	2,8	1,2	-5,6	-6,2	
14	35 512	8 492	-13 016	34 099	13 683	-27 020	-30 834	5,3	1,3	-1,9	5,1	2,0	-4,0	-4,6	
15	31 292	13 992	-2 781	12 964	1 941	-17 299	-17 455	4,6	2,0	-0,4	1,9	0,3	-2,5	-2,5	
16	24 943	32 924	12 138	11 332	12 520	7 981	-9 866	3,6	4,7	1,7	1,6	1,8	1,1	-1,4	
13 III	-9 090	-25 552	-5 376	-4 808	-49	-16 462	-15 218	6,5	1,0	5,4	3,3	1,1	-5,6	-6,1	
IV	14 527	5 671	7 243	2 024	2 912	-8 856	-8 977	5,8	0,2	3,3	2,8	1,2	-5,6	-6,2	
14 I	4 629	5 566	-8 114	10 571	5 277	936	-11 519	5,4	1,9	1,3	2,9	1,5	-3,5	-5,9	
II	19 435	23 815	9 048	7 285	1 906	4 380	1 035	4,5	1,4	0,4	2,3	1,5	-3,0	-5,2	
III	902	-18 441	-14 456	9 040	1 246	-19 343	-12 971	6,0	2,5	-0,9	4,4	1,7	-3,5	-4,9	
IV	10 546	-2 448	506	7 204	5 254	-12 993	-7 378	5,3	1,3	-1,9	5,1	2,0	-4,0	-4,6	
15 I	12 508	10 214	-6 040	11 983	1 574	-2 294	-7 863	6,4	1,9	-1,6	5,2	1,5	-4,5	-4,0	
II	5 668	9 006	8 855	754	-3 477	3 338	6 527	4,3	-0,2	-1,6	4,2	0,7	-4,6	-3,2	
III	-681	-11 726	-9 102	169	1 081	-11 045	-11 628	4,1	0,7	-0,8	2,9	0,6	-3,3	-3,0	
IV	13 797	6 498	3 505	57	2 763	-7 299	-4 491	4,6	2,0	-0,4	1,9	0,3	-2,5	-2,5	
16 I	-1 315	1 639	162	-209	4 714	2 955	-4 784	2,5	0,8	0,5	0,1	0,7	-1,7	-2,1	
II	23 155	38 756	14 313	4 909	3 393	15 600	7 550	5,0	5,1	1,3	0,7	1,7	0,0	-1,9	
III	-7 606	-19 615	-10 202	4 440	1 600	-12 009	-10 201	4,0	3,9	1,1	1,3	1,8	-0,1	-1,7	
IV	10 710	12 144	7 864	2 192	2 814	1 434	-2 431	3,6	4,7	1,7	1,6	1,8	1,1	-1,4	
17 I	8 347	11 119	-5 365	13 320	3 373	2 773	-3 097	4,9	6,0	0,9	3,5	1,6	1,1	-1,2	
II	8 905	23 077	6 550	5 659	2 126	14 172	7 823	2,9	3,8	-0,2	3,6	1,4	0,9	-1,1	

OPERACIONES FINANCIERAS NETAS
Porcentaje sobre RBD y sus componentes (acumulado 4 tr.)

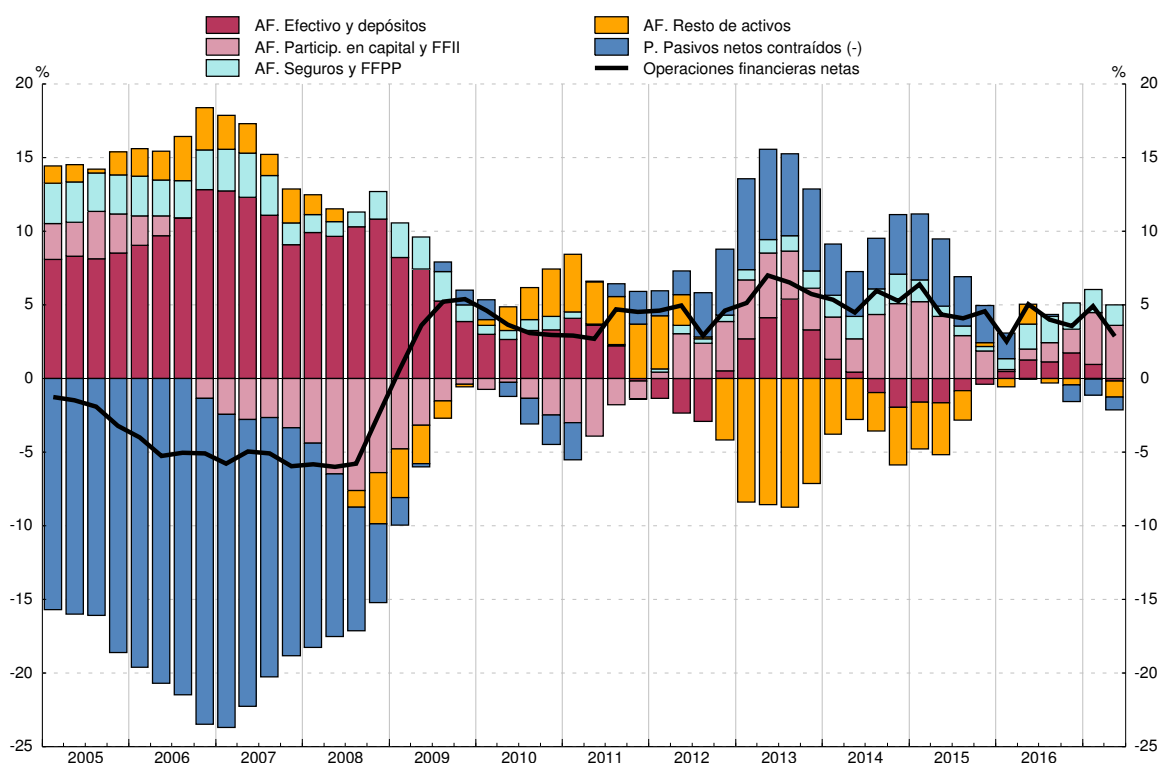

FUENTE: CFEE (BE).

Miles de millones de euros (col. 1 a 6) y % (col. 7 a 12)

	Riqueza						Riqueza (% s/RBD, acumulado 4 tr.)					
	Riqueza neta		Riqueza bruta			Pasivos	Riqueza neta		Riqueza bruta			Pasivos
	del cual:		Total	Activos inmobiliarios (a)	Activos financieros		del cual:		Total	Activos inmobiliarios	Activos financieros	
	1=3-6	2=5-6				3=4+5	4	5				6
12	5 443	889	6 329	4 554	1 775	886	811,7	132,6	943,8	679,1	264,7	132,1
13	5 291	1 093	6 131	4 198	1 933	839	796,4	164,5	922,8	631,9	290,9	126,3
14	5 465	1 195	6 270	4 270	2 000	805	813,4	177,9	933,3	635,5	297,8	119,9
15	5 735	1 289	6 517	4 446	2 071	782	835,2	187,7	949,2	647,5	301,7	113,9
16	5 946	1 307	6 718	4 639	2 079	772	849,3	186,7	959,5	662,6	297,0	110,3
13 III	5 248	1 027	6 103	4 221	1 882	855	790,7	154,8	919,5	636,0	283,5	128,8
IV	5 291	1 093	6 131	4 198	1 933	839	796,4	164,5	922,8	631,9	290,9	126,3
14 I	5 345	1 150	6 174	4 195	1 978	829	809,7	174,2	935,2	635,5	299,7	125,5
II	5 439	1 214	6 268	4 225	2 043	829	823,1	183,7	948,6	639,4	309,2	125,4
III	5 447	1 219	6 262	4 229	2 034	815	823,7	184,3	946,9	639,4	307,5	123,2
IV	5 465	1 195	6 270	4 270	2 000	805	813,4	177,9	933,3	635,5	297,8	119,9
15 I	5 564	1 315	6 365	4 250	2 115	800	821,7	194,1	939,9	627,6	312,3	118,2
II	5 668	1 283	6 468	4 385	2 083	800	829,5	187,8	948,6	641,7	304,8	117,0
III	5 644	1 231	6 431	4 413	2 018	787	821,1	179,1	935,6	642,0	293,5	114,4
IV	5 735	1 289	6 517	4 446	2 071	782	835,2	187,7	949,2	647,5	301,7	113,9
16 I	5 754	1 245	6 535	4 510	2 025	780	833,3	180,2	946,3	653,1	293,2	113,0
II	5 798	1 250	6 585	4 548	2 037	787	834,4	179,9	947,6	654,4	293,2	113,2
III	5 866	1 282	6 640	4 584	2 056	774	842,0	184,0	953,2	658,0	295,1	111,1
IV	5 946	1 307	6 718	4 639	2 079	772	849,3	186,7	959,5	662,6	297,0	110,3
17 I	6 094	1 354	6 864	4 740	2 125	770	867,2	192,7	976,8	674,5	302,3	109,6
II	6 158	1 367	6 935	4 792	2 144	777	870,2	193,1	980,0	677,1	302,9	109,8

RIQUEZA

Porcentaje sobre RBD (acumulado 4 tr.)

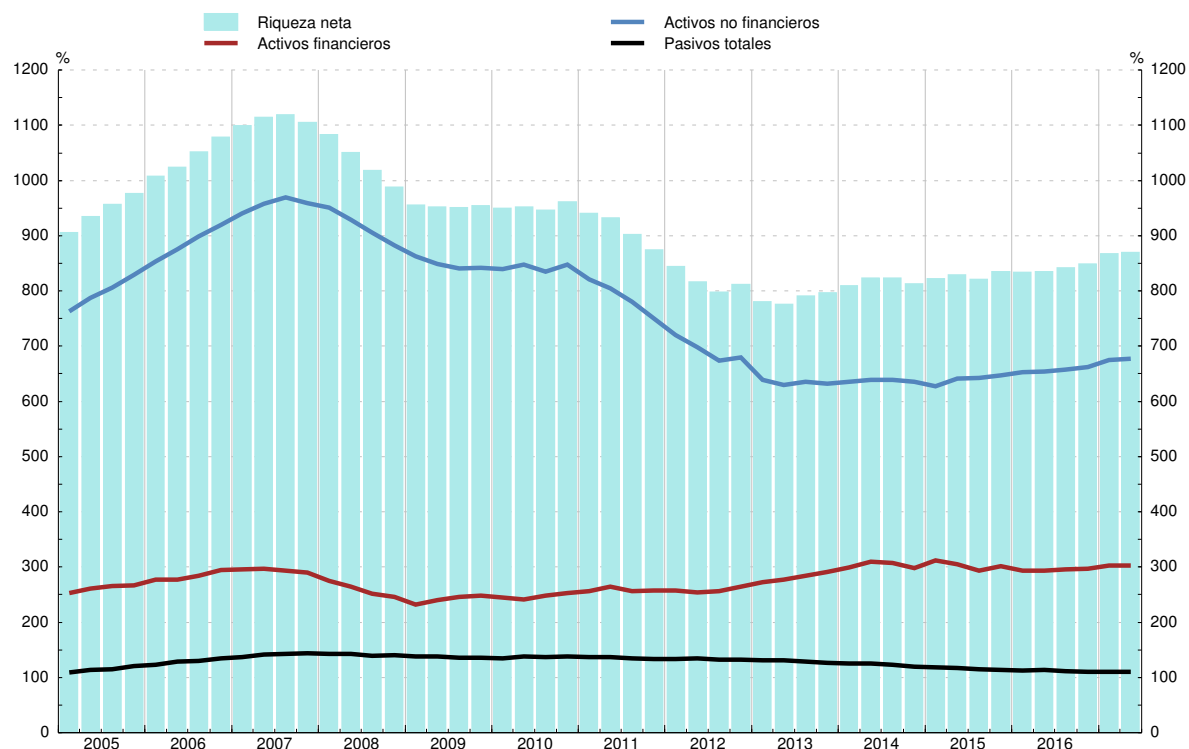

FUENTE: CFEE (BE).

a. Estimación realizada por el BE. Incluye solo vivienda.

16. HOGARES E ISFLSH

16.7 Activos financieros

Millones de euros (col.1 a 6) y % (col.7 a 12)

	Activos financieros						Activos financieros (% s/RBD, acumulado 4 tr.)					
	Total	Principales activos					Total	Principales activos				
		Efectivo y depósitos	Participaciones en fondos de inversión	Acciones y otras participaciones	Derechos de pensiones	Sistemas de seguros		Efectivo y depósitos	Participaciones en fondos de inversión	Acciones y otras participaciones	Derechos de pensiones	Sistemas de seguros
1	2	3	4	5	6	7	8	9	10	11	12	
12	1 774 885	841 090	117 926	409 776	143 571	141 128	264,7	125,4	17,6	61,1	21,4	21,0
13	1 932 501	863 036	180 405	496 069	152 873	150 974	290,9	129,9	27,2	74,7	23,0	22,7
14	2 000 353	850 020	227 426	508 059	161 860	171 057	297,8	126,5	33,9	75,6	24,1	25,5
15	2 071 353	847 239	263 587	539 900	165 122	168 675	301,7	123,4	38,4	78,6	24,0	24,6
16	2 078 987	859 377	278 208	510 335	167 002	186 706	297,0	122,7	39,7	72,9	23,9	26,7
13 ///	1 881 847	855 793	169 185	471 158	147 781	149 699	283,5	128,9	25,5	71,0	22,3	22,6
IV	1 932 501	863 036	180 405	496 069	152 873	150 974	290,9	129,9	27,2	74,7	23,0	22,7
14 /	1 978 429	854 922	192 810	515 494	153 070	162 538	299,7	129,5	29,2	78,1	23,2	24,6
II	2 042 737	863 970	207 005	544 702	155 884	165 877	309,2	130,8	31,3	82,4	23,6	25,1
III	2 033 506	849 514	217 261	544 760	157 079	169 751	307,5	128,4	32,8	82,4	23,8	25,7
IV	2 000 353	850 020	227 426	508 059	161 860	171 057	297,8	126,5	33,9	75,6	24,1	25,5
15 /	2 114 846	843 980	258 307	581 572	165 774	178 643	312,3	124,6	38,1	85,9	24,5	26,4
II	2 083 111	852 835	261 672	548 165	164 170	164 409	304,8	124,8	38,3	80,2	24,0	24,1
III	2 017 635	843 733	255 707	504 005	161 001	167 788	293,5	122,7	37,2	73,3	23,4	24,4
IV	2 071 353	847 239	263 587	539 900	165 122	168 675	301,7	123,4	38,4	78,6	24,0	24,6
16 /	2 024 973	847 401	256 139	503 643	162 860	175 954	293,2	122,7	37,1	72,9	23,6	25,5
II	2 037 181	861 714	259 570	479 017	163 573	180 912	293,2	124,0	37,4	68,9	23,5	26,0
III	2 056 007	851 513	268 810	504 795	164 678	184 843	295,1	122,2	38,6	72,5	23,6	26,5
IV	2 078 987	859 377	278 208	510 335	167 002	186 706	297,0	122,7	39,7	72,9	23,9	26,7
17 /	2 124 514	854 012	294 791	541 980	168 720	190 061	302,3	121,5	41,9	77,1	24,0	27,0
II	2 143 835	860 562	302 083	537 244	169 513	191 289	302,9	121,6	42,7	75,9	24,0	27,0

ACTIVOS FINANCIEROS
Porcentaje sobre RBD (acumulado 4 tr.)

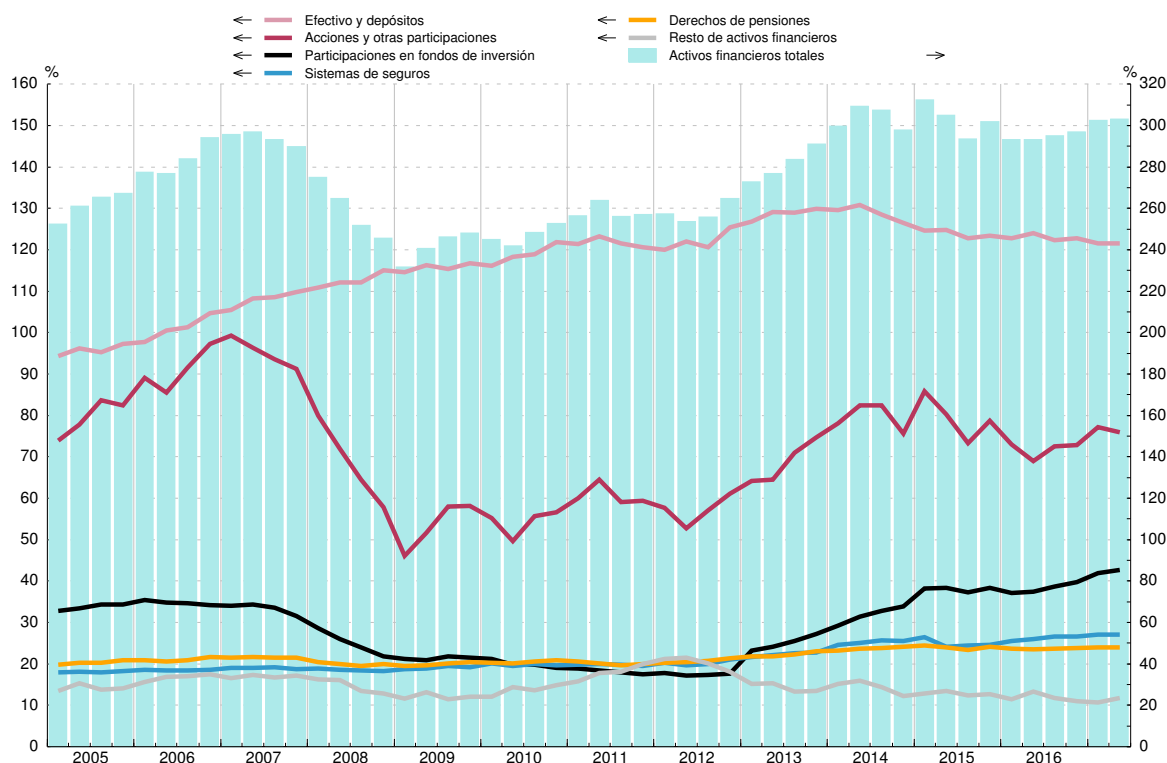

FUENTE: CFEE (BE).

16. HOGARES E ISFLSH

16.8 Pasivos

Millones de euros (col.1 a 9) y % (col.10 a 15)

	Pasivos									Pasivos (% s/RBD, acumulado 4 tr.)					
	Total Del cual:	Por instrumentos						Por sector deudor		Total 10= 11+15	Préstamos del cual: de IFM			Otros pasivos 15	
		A largo plazo 2	Préstamos del cual: de IFM			Otros pasivos 7	Hogares 8	ISFLSH 9	Total 11=		Vivien- da 13	Resto 14			
			Total 4=5+6	Vivienda 5	Resto 6										
1=3+7	3	4=5+6	5	6	7	8	9	10=	11=	12= 13+14	13	14	15		
12	886 020	806 914	838 186	821 453	605 057	216 396	47 834	879 019	7 001	132,1	125,0	122,5	90,2	32,3	7,1
13	839 422	762 365	790 591	776 243	580 784	195 459	48 831	833 099	6 323	126,3	119,0	116,8	87,4	29,4	7,3
14	805 468	727 811	754 170	742 614	557 973	184 641	51 297	799 485	5 983	119,9	112,3	110,5	83,1	27,5	7,6
15	782 210	701 608	729 615	714 458	531 256	183 202	52 595	776 375	5 834	113,9	106,3	104,1	77,4	26,7	7,7
16	771 885	690 190	717 064	702 965	516 612	186 353	54 821	766 719	5 165	110,3	102,4	100,4	73,8	26,6	7,8
13 III	854 618	773 544	801 180	787 036	586 299	200 737	53 438	847 709	6 909	128,8	120,7	118,6	88,3	30,2	8,1
IV	839 422	762 365	790 591	776 243	580 784	195 459	48 831	833 099	6 323	126,3	119,0	116,8	87,4	29,4	7,3
14 I	828 667	751 044	777 971	765 255	576 458	188 797	50 696	822 423	6 244	125,5	117,9	115,9	87,3	28,6	7,7
II	828 888	744 545	777 933	764 412	573 423	190 989	50 956	822 490	6 398	125,4	117,7	115,7	86,8	28,9	7,7
III	814 872	736 518	763 628	750 617	564 252	186 364	51 244	807 875	6 997	123,2	115,5	113,5	85,3	28,2	7,7
IV	805 468	727 811	754 170	742 614	557 973	184 641	51 297	799 485	5 983	119,9	112,3	110,5	83,1	27,5	7,6
15 I	800 286	719 189	745 645	734 753	552 110	182 643	54 641	794 066	6 220	118,2	110,1	108,5	81,5	27,0	8,1
II	799 652	714 137	747 954	731 128	542 535	188 593	51 699	793 890	5 762	117,0	109,5	107,0	79,4	27,6	7,6
III	786 621	707 774	734 760	718 442	536 511	181 931	51 862	780 898	5 724	114,4	106,9	104,5	78,1	26,5	7,5
IV	782 210	701 608	729 615	714 458	531 256	183 202	52 595	776 375	5 834	113,9	106,3	104,1	77,4	26,7	7,7
16 I	780 430	698 720	724 042	709 048	526 382	182 666	56 387	775 010	5 419	113,0	104,9	102,7	76,2	26,5	8,2
II	786 795	697 521	731 272	716 251	523 595	192 656	55 524	781 504	5 292	113,2	105,2	103,1	75,4	27,7	8,0
III	773 958	693 728	720 200	705 637	521 232	184 405	53 757	768 756	5 202	111,1	103,4	101,3	74,8	26,5	7,7
IV	771 885	690 190	717 064	702 965	516 612	186 353	54 821	766 719	5 165	110,3	102,4	100,4	73,8	26,6	7,8
17 I	770 475	687 236	713 371	699 154	512 743	186 412	57 103	765 570	4 904	109,6	101,5	99,5	73,0	26,5	8,1
II	777 127	689 473	720 119	706 334	510 303	196 031	57 008	771 903	5 224	109,8	101,8	99,8	72,1	27,7	8,1

PASIVOS
Porcentaje sobre RBD (acumulado 4 tr.)

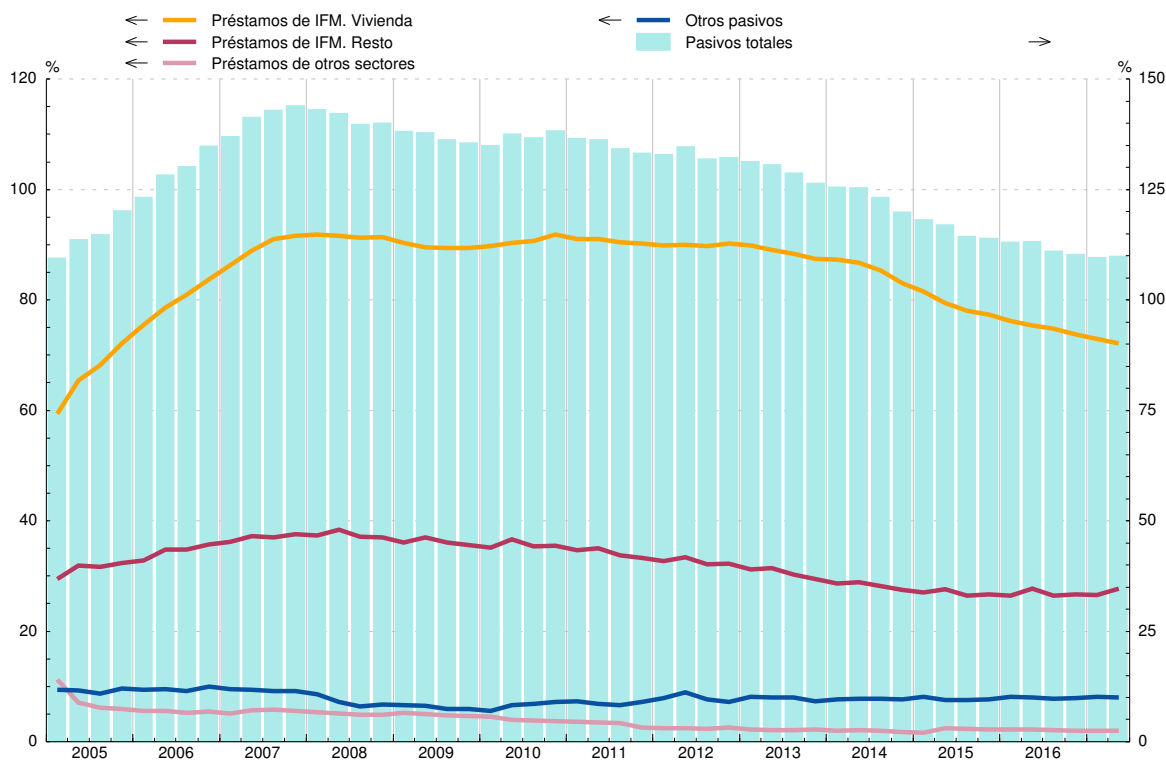

FUENTE: CFEE (BE).

16. HOGARES E ISFLSH

16.9 Variación del patrimonio neto

Millones de euros (col.1 a 6) y % (col.7 a 12)

	Variación del patrimonio neto 1=2+3-4+5+6	Operaciones netas			Revalorizaciones y otros flujos		Variación del patrimonio neto (% s/RBD, acumulado 4 tr.)					
		Adquisiciones netas de activos no financieros 2	Adquisiciones netas de activos financieros 3	Pasivos netos contraídos 4	Financieras 5	No financieras (a) 6	Total 7=8+9-10+11+12	Operaciones netas			Revalorizaciones y otros flujos	
								Adquisiciones netas de activos no financieros 8	Adquisiciones netas de activos financieros 9	Pasivos netos contraídos 10	Financieras 11	No financieras 12
12	-626 808	38 844	1 043	-29 915	-768	-695 842	-431,8	5,8	0,2	-4,5	-18,1	-103,8
13	-151 461	25 689	1 273	-36 996	165 945	-381 364	-203,2	3,9	0,2	-5,6	71,5	-57,4
14	173 213	26 998	8 492	-27 020	66 294	44 409	115,7	4,0	1,3	-4,0	90,1	6,6
15	270 529	33 619	13 992	-17 299	62 967	142 652	134,0	4,9	2,0	-2,5	30,7	20,8
16	210 920	35 794	32 924	7 981	-6 985	157 167	108,1	5,1	4,7	1,1	-20,2	22,4
13 III	73 927	8 626	-25 552	-16 462	60 273	14 119	-26,8	4,9	1,0	-5,6	21,2	-59,5
IV	43 256	5 823	5 671	-8 856	51 323	-28 418	-22,8	3,9	0,2	-5,6	25,0	-57,4
14 I	53 630	7 122	5 566	936	52 053	-10 174	19,7	4,1	1,9	-3,5	25,7	-15,5
II	93 779	5 297	23 815	4 380	44 652	24 394	40,0	4,1	1,4	-3,0	31,5	-0,0
III	8 774	7 827	-18 441	-19 343	3 884	-3 838	30,2	3,9	2,5	-3,5	23,0	-2,7
IV	17 029	6 752	-2 448	-12 993	-34 295	34 026	25,8	4,0	1,3	-4,0	9,9	6,6
15 I	99 723	8 683	10 214	-2 294	107 166	-28 634	32,4	4,2	1,9	-4,5	17,9	3,8
II	104 247	6 156	9 006	3 338	-36 769	129 192	33,6	4,3	-0,2	-4,6	5,9	19,1
III	-24 432	9 571	-11 726	-11 045	-51 763	18 441	28,6	4,5	0,7	-3,3	-2,3	22,3
IV	90 991	9 209	6 498	-7 299	44 332	23 653	39,4	4,9	2,0	-2,5	9,2	20,8
16 I	19 386	8 319	1 639	2 955	-43 285	55 668	27,5	4,8	0,8	-1,7	-12,7	32,9
II	43 465	7 584	38 756	15 600	-17 313	30 039	18,6	5,0	5,1	0,0	-9,8	18,4
III	67 951	9 992	-19 615	-12 009	39 270	26 295	31,8	5,0	3,9	-0,1	3,3	19,5
IV	80 118	9 899	12 144	1 434	14 343	45 166	30,1	5,1	4,7	1,1	-1,0	22,4
17 I	148 030	10 060	11 119	2 773	38 591	91 033	48,3	5,3	6,0	1,1	10,7	27,4
II	64 380	8 347	23 077	14 172	3 764	43 364	50,9	5,4	3,8	0,9	13,6	29,1

VARIACIÓN DEL PATRIMONIO NETO
Tasa de variación interanual y sus contribuciones (acumulado 4 tr.)

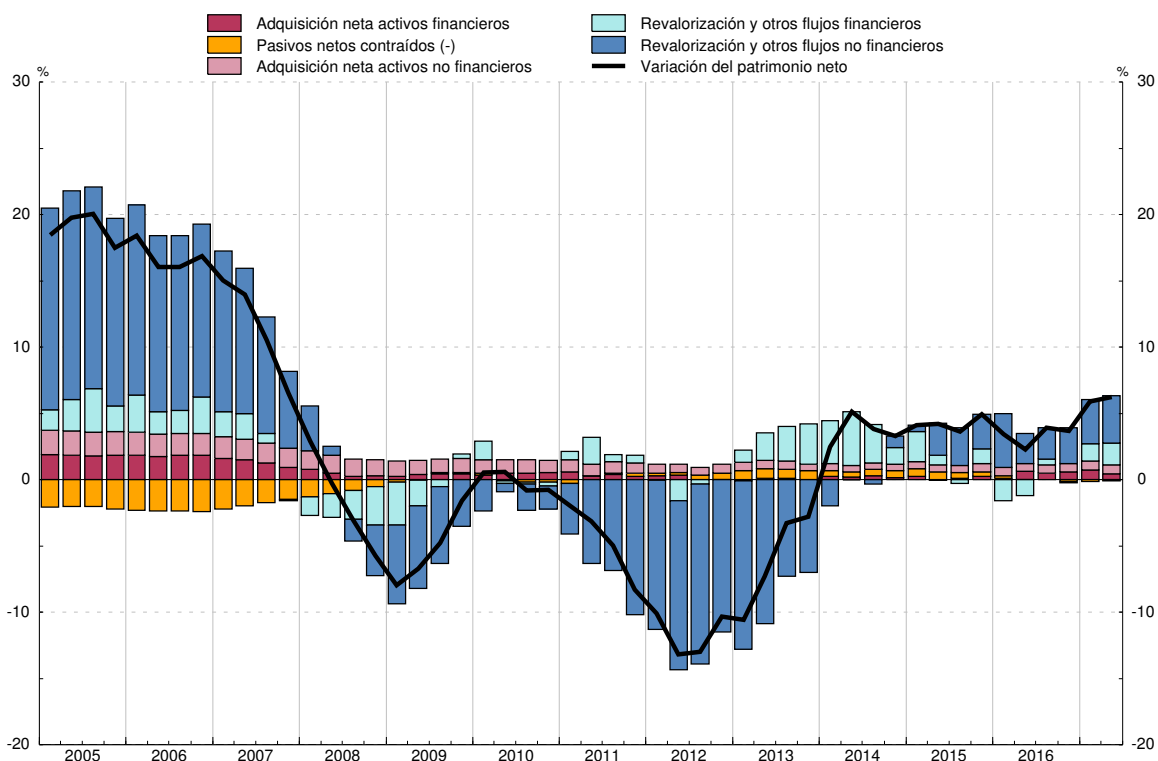

FUENTE: CFEE (BE) y CNE (INE).

a. Estimación realizada por el BE. Incluye solo vivienda.

CAPÍTULO 17 BALANZA DE PAGOS Y POSICIÓN DE INVERSIÓN INTERNACIONAL

17. BALANZA DE PAGOS Y POSICIÓN DE INVERSIÓN INTERNACIONAL

17.1 Resumen. Saldos

A) Balanza de pagos

Millones de euros

		Cuenta corriente (ingresos menos pagos)			Cuenta de capital (ingresos - pagos)	Cuenta corriente más cuenta de capital	Cuenta financiera (activos menos pasivos) (b)			Errores y omisiones
		Total	Bienes y servicios	Rentas primaria y secundaria (a)			Total	Banco de España	Resto sectores	
13		15 591	33 773	-18 182	6 575	22 166	33 296	118 186	-84 890	11 130
14		11 217	25 675	-14 458	5 049	16 266	12 102	27 493	-15 391	-4 163
15	P	12 175	25 251	-13 077	7 070	19 245	23 690	-40 164	63 854	4 446
16	P	21 484	33 672	-12 189	2 682	24 166	26 693	-52 634	79 327	2 528
16 E-O	P	15 198	30 475	-15 277	1 816	17 014	13 779	-41 082	54 861	-3 235
17 E-O	A	14 125	28 222	-14 098	1 250	15 375	19 843	-24 429	44 272	4 468
16 Jul	P	3 042	5 985	-2 944	170	3 212	9 807	15 193	-5 387	6 595
Ago	P	2 774	3 622	-848	74	2 848	-3 069	-18 324	15 255	-5 917
Sep	P	2 268	2 954	-686	134	2 402	5 581	-3 346	8 927	3 179
Oct	P	1 839	3 369	-1 531	95	1 934	1 072	7 184	-6 112	-862
Nov	P	3 327	2 610	717	233	3 560	8 224	-15 125	23 349	4 664
Dic	P	2 959	587	2 372	633	3 591	4 690	3 573	1 117	1 099
17 Ene	P	-330	690	-1 020	157	-173	3 936	-20 767	24 703	4 109
Feb	P	-1 047	402	-1 449	153	-894	-3 714	-10 506	6 792	-2 820
Mar	P	634	1 335	-702	179	813	-2 542	-11 951	9 409	-3 355
Abr	P	1 009	2 947	-1 938	62	1 071	5 303	9 090	-3 788	4 232
May	P	2 745	3 726	-982	114	2 859	-2 920	-8 123	5 202	-5 780
Jun	P	2 001	4 400	-2 398	199	2 200	1 804	4 931	-3 128	-397
Jul	P	2 597	5 287	-2 690	73	2 670	5 275	-11 208	16 483	2 605
Ago	P	2 712	3 874	-1 162	50	2 762	5 150	-757	5 907	2 388
Sep	P	2 127	2 635	-508	112	2 239	1 846	11 749	-9 903	-393
Oct	A	1 678	2 926	-1 248	150	1 828	5 706	13 112	-7 406	3 878

Véanse notas al final del capítulo.

17. BALANZA DE PAGOS Y POSICIÓN DE INVERSIÓN INTERNACIONAL

17.2 Cuenta financiera. Resumen

A) Balanza de pagos

Variación neta de activos menos variación neta de pasivos

Millones de euros

		Sectorios institucionales						Categorías funcionales						
		Total cuenta financiera (VNA - VNPP)	Banco de España	Resto de sectores				Inversión directa (a)	Inversión de cartera sin BE (b)	Otra inversión sin BE (c)	Derivados finan- cieros sin BE (d)	Reservas (e)	Posición neta BE frente Eurosis- tema (f)	Otros del BE (g)
				Total	Otras IFM	AAPP	Otros sectores residentes							
1=2+3=7a13	2	3=4a6	4	5	6	7	8	9	10	11	12	13		
13		33 296	118 186	-84 890	-32 313	-68 230	15 653	-18 537	-52 990	-14 402	1 039	535	136 688	-19 037
14		12 102	27 493	-15 391	-13 062	-52 719	50 390	6 481	-5 447	-17 708	1 283	3 872	46 973	-23 351
15	P	23 690	-40 164	63 854	31 214	-59 236	91 875	27 926	-6 796	43 736	-1 012	5 067	-50 929	5 699
16	P	26 693	-52 634	79 327	35 754	897	42 677	16 672	38 292	26 985	-2 622	8 233	-59 707	-1 159
16 E-O	P	13 779	-41 082	54 861	23 448	-3	31 416	10 334	36 972	11 427	-3 872	8 196	-46 576	-2 701
17 E-O	A	19 843	-24 429	44 272	-25 328	-7 047	76 647	17 515	32 343	-2 798	-2 788	2 259	-23 313	-3 376
16 Jul	P	9 807	15 193	-5 387	556	-3 022	-2 920	-2 897	355	-2 297	-548	1 615	15 731	-2 153
Ago	P	-3 069	-18 324	15 255	7 234	5 602	2 418	1 170	6 737	7 984	-637	1 710	-18 308	-1 726
Sep	P	5 581	-3 346	8 927	-33	-1 080	10 041	1 853	2 933	4 047	95	1 798	-4 075	-1 070
Oct	P	1 072	7 184	-6 112	-5 659	-2 127	1 674	86	826	-5 919	-1 106	191	7 429	-435
Nov	P	8 224	-15 125	23 349	12 002	6 215	5 132	1 632	11 448	9 522	748	6	-15 906	775
Dic	P	4 690	3 573	1 117	304	-5 316	6 129	4 706	-10 127	6 037	502	31	2 776	767
17 Ene	P	3 936	-20 767	24 703	9 070	9 221	6 412	-2 715	30 006	-1 653	-935	96	-20 608	-255
Feb	P	-3 714	-10 506	6 792	-1 047	-2 145	9 984	1 888	468	4 623	-187	1	-10 521	13
Mar	P	-2 542	-11 951	9 409	14 572	-9 512	4 349	296	-1 649	11 251	-488	76	-12 062	35
Abr	P	5 303	9 090	-3 788	-5 804	-5 827	7 843	1 992	-3 098	-2 496	-185	33	9 565	-507
May	P	-2 920	-8 123	5 202	-4 008	1 868	7 341	2 143	2 895	219	-55	126	-7 504	-745
Jun	P	1 804	4 931	-3 128	-960	-10 087	7 920	1 310	-4 541	155	-51	111	5 013	-192
Jul	P	5 275	-11 208	16 483	-156	4 311	12 327	1 101	307	15 552	-476	88	-10 329	-967
Ago	P	5 150	-757	5 907	1 174	1 906	2 827	2 020	2 977	1 179	-269	162	917	-1 836
Sep	P	1 846	11 749	-9 903	-19 544	-476	10 116	8 158	-1 313	-16 415	-335	248	11 097	405
Oct	A	5 706	13 112	-7 406	-18 626	3 693	7 528	1 323	6 291	-15 213	192	1 317	11 121	674

Véanse notas al final del capítulo.

17. BALANZA DE PAGOS Y POSICIÓN DE INVERSIÓN INTERNACIONAL
A) Balanza de pagos

17.3 Cuentas corriente y de capital. Detalle

Millones de euros

	Bienes y servicios					Rentas primaria y secundaria (a)			Cuenta de capital			Promemoria				
	Saldo	Ingresos		Pagos		Saldo	Ingresos	Pagos	Saldo	Ingresos	Pagos	Estadísticas de Aduanas (b)		Flujos UE (c)		
		Total	del cual:	Total	del cual:							Exportaciones	Importaciones	Saldo	Ingresos	Pagos
			Turismo y viajes		Turismo y viajes											
1=2-4	2	3	4	5	6=7-8	7	8	9=10-11	10	11	12	13	14=15-16	15	16	
13	P 33 773	330 787	47 164	297 014	12 360	-18 182	63 800	81 982	6 575	8 411	1 836	235 814	252 347	429	12 518	12 089
14	P 25 675	339 740	49 010	314 065	13 572	-14 458	66 419	80 877	5 049	5 673	624	240 582	265 557	210	11 636	11 427
15	P 25 251	356 529	50 988	331 278	15 654	-13 077	67 047	80 123	7 070	7 852	782	250 241	274 415	174	12 151	11 977
16	P 33 672	368 516	54 660	334 843	17 438	-12 189	67 554	79 743	2 682	3 293	611	254 530	273 284	-3 678	9 451	13 128
16 E-O	P 30 475	306 714	48 086	276 239	14 433	-15 277	50 975	66 252	1 816	2 259	443	210 292	225 353	-6 785	4 177	10 962
17 E-O	A 28 222	332 357	53 305	304 134	16 303	-14 098	51 470	65 568	1 250	1 905	655	229 801	250 873	-6 854	3 057	9 911
16 Jul	P 5 985	32 939	6 825	26 954	1 876	-2 944	4 578	7 522	170	247	77	21 366	21 924	-648	338	986
Ago	P 3 622	28 767	7 117	25 145	1 932	-848	4 713	5 561	74	151	77	17 646	20 206	-896	111	1 007
Sep	P 2 954	33 093	6 015	30 138	1 952	-686	5 386	6 072	134	211	77	21 432	23 662	-721	266	988
Oct	P 3 369	32 190	5 461	28 820	1 763	-1 531	4 190	5 721	95	179	84	21 807	23 640	-689	351	1 040
Nov	P 2 610	32 363	3 423	29 753	1 623	717	6 647	5 930	233	317	84	23 507	24 753	1 626	2 700	1 074
Dic	P 587	29 438	3 151	28 851	1 381	2 372	9 932	7 560	633	717	84	20 731	23 178	1 481	2 574	1 093
17 Ene	P 690	29 720	3 424	29 030	1 168	-1 020	5 321	6 341	157	198	41	21 440	24 575	-937	158	1 095
Feb	P 402	29 411	3 117	29 009	1 219	-1 449	5 041	6 490	153	195	41	22 076	24 682	-723	344	1 067
Mar	P 1 335	35 320	3 585	33 985	1 228	-702	5 078	5 780	179	221	41	26 226	27 684	-370	411	781
Abr	P 2 947	29 861	3 914	26 914	1 354	-1 938	5 504	7 443	62	94	32	21 796	22 995	-727	243	970
May	P 3 726	34 921	5 084	31 195	1 087	-982	5 663	6 645	114	147	32	25 359	26 790	-658	275	933
Jun	P 4 400	36 533	6 247	32 134	1 806	-2 398	5 854	8 252	199	231	32	23 979	25 238	-669	748	1 418
Jul	P 5 287	35 020	7 794	29 732	2 119	-2 690	4 560	7 251	73	206	133	22 189	24 288	-920	163	1 083
Ago	P 3 874	31 248	7 764	27 374	2 204	-1 162	4 592	5 755	50	184	133	19 238	22 464	-637	93	731
Sep	P 2 635	35 293	6 687	32 658	2 198	-508	5 307	5 815	112	245	133	23 257	25 405	-680	218	898
Oct	A 2 926	35 029	5 688	32 103	1 919	-1 248	4 548	5 796	150	183	33	24 241	26 752	-532	405	937

Véanse notas al final del capítulo.

17. BALANZA DE PAGOS Y POSICIÓN DE INVERSIÓN INTERNACIONAL
A) Balanza de pagos

17.3a Cuentas corriente y de capital
Detalle por zonas económicas y geográficas (a) (b)

Datos referidos a 2016. Actualización septiembre 2017

Millones de euros

	Cuenta corriente					Cuenta de capital
	Total	Bienes	Servicios	Rentas primaria y secundaria		
				Total	Del cual: Rentas de la inversión (c)	
1	2	3	4	5	6	
INGRESOS						
TOTAL MUNDIAL	436 069	253 902	114 614	67 554	44 537	3 293
Europa	311 763	184 918	82 694	44 151	25 775	3 167
UE-28	281 389	170 550	72 175	38 663	22 678	3 164
Zona del euro	206 895	135 989	47 718	23 187	16 600	616
Alemania	43 117	28 355	12 498	2 264	866	...
Bélgica	12 109	7 869	3 127	1 113	325	20
Países Bajos	18 168	8 456	5 542	4 170	3 525	...
Francia	54 920	39 032	11 915	3 973	1 859	59
Italia	27 989	20 497	4 331	3 161	2 706	21
Portugal	23 537	18 539	3 060	1 939	1 547	108
Resto zona del euro	27 054	13 242	7 244	6 568	5 772	...
Reino Unido	43 456	19 270	17 247	6 939	5 254	74
Resto UE-28	31 037	15 291	7 209	8 537	824	2 474
Resto de Europa	30 375	14 367	10 519	5 488	3 097	3
América	65 102	26 971	17 668	20 463	16 812	12
América del norte y central	41 632	19 382	11 212	11 037	8 816	...
América del sur	23 468	7 589	6 454	9 425	7 997	...
África	20 648	16 099	3 936	613	367	-
Asia	35 052	24 292	9 480	1 279	718	74
Oceanía	2 688	1 613	799	276	154	-
OCDE	336 747	198 305	91 556	46 886	34 400	701
OPEP	16 184	8 528	6 380	1 276	843	...
NICs	5 546	3 848	1 295	403	363	...
ASEAN	4 174	3 067	959	148	83	-
PAGOS						
TOTAL MUNDIAL	414 586	271 324	63 519	79 743	50 177	611
Europa	281 495	171 032	46 949	63 514	44 101	494
UE-28	260 183	156 576	43 074	60 533	42 287	488
Zona del euro	196 194	126 639	30 451	39 103	35 851	473
Alemania	48 234	37 330	7 210	3 694	2 973	45
Bélgica	18 469	7 059	1 977	9 433	9 314	1
Países Bajos	21 113	11 883	3 036	6 194	5 988	...
Francia	46 957	30 791	8 554	7 613	6 892	168
Italia	23 239	18 307	2 843	2 089	1 644	81
Portugal	13 177	10 738	1 775	663	224	91
Resto zona del euro	25 006	10 531	5 057	9 418	8 815	...
Reino Unido	26 874	11 564	10 273	5 037	4 095	13
Resto UE-28	37 115	18 373	2 350	16 392	2 341	2
Resto de Europa	21 313	14 456	3 876	2 982	1 814	5
América	47 714	26 685	9 750	11 279	4 001	54
América del norte y central	31 757	17 553	7 580	6 623	3 495	16
América del sur	15 955	9 132	2 169	4 654	504	39
África	21 753	18 357	1 773	1 624	141	...
Asia	56 308	50 141	4 282	1 886	738	...
Oceanía	1 087	732	262	94	...	-
OCDE	293 056	188 153	52 808	52 095	45 033	497
OPEP	17 868	14 760	1 495	1 613	524	...
NICs	4 527	3 700	642	186	115	-
ASEAN	7 510	6 665	611	234

Véanse notas al final del capítulo.

17. BALANZA DE PAGOS Y POSICIÓN DE INVERSIÓN INTERNACIONAL
A) Balanza de pagos

17.4 Cuenta corriente. Detalle de bienes y servicios

Millones de euros

	Bienes			Servicios								
	Saldo	Ingresos	Pagos	Saldo			Ingresos			Pagos		
				Total	Turismo	Servicios no turísticos	Total	Turismo	Servicios no turísticos	Total	Turismo	Servicios no turísticos
1=2-3	2	3	4=5+6	5	6	7=8+9	8	9	10=11+12	11	12	
12	-29 250	224 195	253 445	45 248	33 257	11 992	95 343	45 268	50 075	50 095	12 012	38 083
13	-14 011	235 550	249 561	47 784	34 804	12 980	95 237	47 164	48 073	47 453	12 360	35 093
14	-22 218	239 309	261 527	47 893	35 438	12 455	100 431	49 010	51 421	52 538	13 572	38 966
15	P -22 304	250 014	272 318	47 555	35 335	12 220	106 514	50 988	55 526	58 959	15 654	43 306
16	P -17 423	253 902	271 324	51 095	37 222	13 873	114 614	54 659	59 954	63 519	17 438	46 081
13 IV	-4 723	58 946	63 669	10 119	6 508	3 612	23 072	9 847	13 225	12 953	3 340	9 613
14 I	-5 178	59 173	64 351	8 495	5 961	2 534	19 753	8 511	11 242	11 258	2 551	8 707
II	-4 973	60 620	65 593	11 976	9 080	2 896	24 658	12 092	12 567	12 683	3 011	9 671
III	-6 855	57 878	64 733	16 928	13 756	3 172	31 290	18 261	13 029	14 361	4 505	9 857
IV	-5 212	61 639	66 850	10 493	6 641	3 853	24 730	10 146	14 584	14 236	3 506	10 731
15 I	P -4 733	61 933	66 666	8 367	5 907	2 460	21 438	8 739	12 698	13 070	2 832	10 238
II	P -4 784	64 406	69 191	12 156	8 996	3 160	26 324	12 488	13 836	14 168	3 492	10 676
III	P -7 348	60 050	67 398	16 841	13 669	3 172	32 547	18 853	13 694	15 706	5 185	10 521
IV	P -5 439	63 625	69 063	10 191	6 763	3 428	26 206	10 908	15 298	16 015	4 145	11 870
16 I	P -4 714	61 536	66 250	8 763	5 893	2 870	23 037	9 188	13 849	14 273	3 294	10 979
II	P -2 664	66 988	69 652	13 158	9 865	3 293	28 164	13 480	14 684	15 006	3 615	11 391
III	P -4 982	60 048	65 031	17 544	14 196	3 348	34 751	19 957	14 794	17 207	5 761	11 446
IV	P -5 063	65 329	70 392	11 630	7 268	4 362	28 662	12 035	16 627	17 032	4 767	12 265
17 I	P -6 514	70 391	76 905	8 941	6 510	2 431	24 060	10 126	13 934	15 119	3 616	11 503
II	P -4 166	70 167	74 332	15 239	10 998	4 241	31 149	15 245	15 904	15 910	4 247	11 663
III	P -7 354	64 124	71 478	19 150	15 724	3 425	37 437	22 245	15 191	18 287	6 521	11 766

17. BALANZA DE PAGOS Y POSICION DE INVERSION INTERNACIONAL

A) Balanza de pagos

	2013	2014	2015	2016
SERVICIOS NO TURÍSTICOS: INGRESOS	48 073	51 421	55 526	59 954
Transformación de bienes sin traspaso de la propiedad y mantenimiento y reparación	2 823	2 936	3 415	3 718
Transporte	12 740	12 959	13 986	14 546
Construcción	2 027	1 498	1 285	1 435
Seguros y pensiones	1 536	1 632	1 892	1 901
Financieros	3 166	2 950	3 174	3 146
Cargos por el uso de propiedad intelectual n.i.o.p	885	1 085	1 456	1 740
Telecomunicaciones, informática e información	8 545	9 495	9 778	10 597
Otros servicios empresariales	15 241	17 248	19 036	21 359
I+D	1 149	1 326	1 226	1 350
Consultoría profesional y de gestión	4 136	4 490	5 123	5 387
Técnicos, relacionados con el comercio y otros servicios empresariales	9 955	11 433	12 688	14 623
Personales, culturales y recreativos y bienes y servicios de las AAPP	1 111	1 617	1 504	1 513
SERVICIOS NO TURÍSTICOS: PAGOS	35 093	38 966	43 306	46 081
Transformación de bienes sin traspaso de la propiedad y mantenimiento y reparación	762	912	877	934
Transporte	9 078	10 670	12 006	12 455
Construcción	391	140	122	111
Seguros y pensiones	1 956	2 175	2 340	2 603
Financieros	2 548	3 183	3 438	3 233
Cargos por el uso de propiedad intelectual n.i.o.p	3 401	3 372	4 077	4 510
Telecomunicaciones, informática e información	4 704	5 013	5 728	5 960
Otros servicios empresariales	11 089	12 213	13 327	14 670
I+D	621	777	628	640
Consultoría profesional y de gestión	3 340	3 896	4 440	4 536
Técnicos, relacionados con el comercio y otros servicios empresariales	7 128	7 540	8 258	9 494
Personales, culturales y recreativos y bienes y servicios de las AAPP	1 165	1 288	1 392	1 605

17.4a. Non-tourism services Breakdown by type of service

17.4a. Servicios no turísticos
Detalle por tipo de servicio

Millones de euros

2015-IV	2016-I	2016-II	2016-III	2016-IV	2017-I	2017-II	2017-III	
15 298	13 849	14 684	14 794	16 627	13 934	15 904	15 191	NON-TOURISM SERVICES: CREDITS
								Manufacturing services on physical inputs owned by others and maintenance and repair services n.i.e
919	939	922	873	984	865	984	996	
3 449	3 380	3 668	3 847	3 651	3 874	4 131	3 971	Transport
406	364	419	256	396	321	309	282	Construction
534	449	558	452	441	497	583	491	Insurance and pension services
821	762	762	746	876	771	826	796	Financial services
446	346	383	407	604	415	504	555	Charges for the use of intellectual property n.i.e
2 685	2 451	2 601	2 630	2 914	2 403	2 792	2 700	Telecommunications, computer and information services
5 643	4 843	4 966	5 182	6 368	4 434	5 378	4 946	Other business services
395	282	294	353	422	291	317	358	Research and development services
1 482	1 216	1 358	1 152	1 661	1 235	1 552	1 325	Professional and management consulting services
3 766	3 345	3 314	3 678	4 285	2 908	3 509	3 263	Technical, trade-related, and other business services
395	315	404	402	392	354	398	454	Personal, cultural and recreational services and government goods and services
11 870	10 979	11 391	11 446	12 265	11 503	11 663	11 766	NON-TOURISM SERVICES: DEBITS
								Manufacturing services on physical inputs owned by others and maintenance and repair services n.i.e
231	201	251	233	248	199	250	260	
3 021	2 876	3 104	3 204	3 271	3 421	3 220	3 335	Transport
45	31	19	25	37	28	20	23	Construction
659	719	655	540	689	783	734	657	Insurance and pension services
860	818	799	824	792	791	810	767	Financial services
1 172	1 161	1 063	1 078	1 209	1 068	1 181	1 001	Charges for the use of intellectual property n.i.e
1 597	1 525	1 458	1 427	1 551	1 467	1 392	1 421	Telecommunications, computer and information services
3 902	3 314	3 616	3 716	4 024	3 440	3 686	3 902	Other business services
210	108	138	199	194	126	146	239	Research and development services
1 410	1 039	1 115	974	1 409	1 101	1 134	1 128	Professional and management consulting services
2 282	2 167	2 363	2 543	2 421	2 213	2 406	2 535	Technical, trade-related, and other business services
383	334	427	400	444	307	371	400	Personal, cultural and recreational services and government goods and services

EUR millions

17. BALANCE OF PAYMENTS AND INTERNATIONAL INVESTMENT POSITION
A) Balance of payments

17. BALANZA DE PAGOS Y POSICION DE INVERSION INTERNACIONAL

A) Balanza de pagos

	2013	2014	2015	2016
INGRESOS				
TOTAL MUNDIAL	48 073	51 421	55 526	59 954
Europa	30 104	32 259	35 008	37 171
UE-28	25 068	26 463	29 090	30 933
Zona del euro	17 508	18 555	20 541	22 050
Alemania	3 917	3 965	4 340	4 602
Bélgica	1 324	1 120	1 277	1 410
Países Bajos	2 124	2 573	2 680	2 975
Francia	4 198	4 155	4 536	4 900
Italia	1 582	1 831	1 975	2 016
Portugal	1 715	1 822	2 137	2 099
Resto zona del euro	2 648	3 090	3 597	4 049
Reino Unido	4 838	5 027	5 593	5 824
Resto UE-28	2 723	2 881	2 955	3 059
Resto de Europa	5 036	5 796	5 919	6 237
América	10 863	11 702	12 289	12 741
América del norte y central	6 137	6 586	7 224	7 858
América del sur	4 726	5 117	5 065	4 883
África	2 360	2 317	2 374	2 432
Asia	4 451	4 843	5 474	7 248
Resto del mundo	295	299	382	363
Pro memoria				
OCDE	34 242	37 264	40 598	43 499
OPEP	3 733	3 971	4 034	5 245
NICs	959	791	836	985
ASEAN	728	572	578	698
PAGOS				
TOTAL MUNDIAL	35 093	38 966	43 306	46 081
Europa	24 473	27 696	30 467	33 078
UE-28	22 325	24 914	27 651	30 474
Zona del euro	17 088	18 824	20 249	22 187
Alemania	4 120	4 608	4 784	5 199
Bélgica	1 196	1 178	1 447	1 477
Países Bajos	1 735	1 850	2 045	2 596
Francia	4 697	5 127	5 617	5 848
Italia	1 628	1 735	1 854	1 885
Portugal	1 140	1 156	1 180	1 249
Resto zona del euro	2 572	3 170	3 322	3 933
Reino Unido	3 713	4 377	5 385	6 150
Resto UE-28	1 524	1 713	2 017	2 137
Resto de Europa	2 148	2 782	2 816	2 605
América	6 014	6 379	7 039	6 874
América del norte y central	4 087	4 477	5 130	5 189
América del sur	1 927	1 902	1 909	1 686
África	1 492	1 493	1 529	1 599
Asia	2 536	2 849	3 692	3 823
Resto del mundo	578	549	578	707
Pro memoria				
OCDE	27 852	31 172	34 843	37 616
OPEP	1 500	1 501	1 508	1 353
NICs	276	351	506	580
ASEAN	325	357	456	490

17.4b. Non-tourism services

Breakdown by geographical and economic areas

Véanse notas al final del capítulo

17.4b Servicios no turísticos.
Detalle por zonas económicas y geográficas

Millones de euros

2015-IV	2016-I	2016-II	2016-III	2016-IV	2017-I	2017-II	2017-III	
								CREDITS
15 298	13 849	14 684	14 794	16 627	13 934	15 904	15 191	TOTAL MUNDIAL
9 515	8 403	9 347	9 041	10 380	8 849	10 189	9 758	Europe
8 041	7 003	7 700	7 501	8 730	7 428	8 621	8 092	EU-28
5 624	5 023	5 498	5 367	6 163	5 412	6 216	5 897	Euro area
1 196	980	1 146	1 101	1 376	1 081	1 284	1 261	Germany
419	300	374	334	402	284	300	298	Belgium
750	744	745	678	807	743	762	715	Netherlands
1 220	1 163	1 209	1 195	1 333	1 297	1 508	1 414	France
452	420	517	521	557	499	597	569	Italy
561	528	521	478	572	534	643	584	Portugal
1 026	888	984	1 060	1 116	973	1 122	1 057	Rest of Euro area
1 480	1 306	1 488	1 435	1 595	1 392	1 675	1 540	United Kingdom
936	674	714	698	973	624	731	654	Rest of EU-28
1 474	1 400	1 647	1 540	1 650	1 421	1 567	1 667	Rest of Europe
3 503	2 977	3 070	3 082	3 611	2 944	3 483	3 254	America
2 130	1 766	1 873	1 942	2 277	1 759	2 131	2 071	Central and north America
1 374	1 212	1 198	1 140	1 334	1 184	1 352	1 183	South America
626	572	565	622	673	585	609	578	Africa
1 544	1 823	1 614	1 959	1 852	1 459	1 499	1 498	Asia
109	73	88	91	111	98	125	103	Rest of the World
11 065	9 853	10 829	10 705	12 112	10 391	12 037	11 614	Memorandum items
1 136	1 421	1 177	1 359	1 288	911	836	823	OECD
234	231	227	260	268	234	258	303	OPEC
135	157	150	187	204	177	206	192	NICs
								ASEAN
								DEBITS
11 870	10 979	11 391	11 446	12 265	11 503	11 663	11 766	TOTAL WORLD
8 309	7 942	8 208	8 171	8 757	8 246	8 335	8 378	Europe
7 566	7 302	7 517	7 551	8 104	7 574	7 616	7 629	EU-28
5 499	5 307	5 519	5 429	5 932	5 601	5 686	5 788	Euro area
1 359	1 289	1 238	1 265	1 406	1 408	1 355	1 492	Germany
399	322	389	367	399	328	311	348	Belgium
642	592	624	628	752	633	557	571	Netherlands
1 536	1 390	1 526	1 337	1 594	1 424	1 590	1 434	France
446	464	505	445	472	495	542	478	Italy
318	289	309	314	337	310	322	326	Portugal
799	961	928	1 073	972	1 002	1 009	1 139	Rest of Euro area
1 499	1 460	1 493	1 601	1 596	1 412	1 383	1 322	United Kingdom
569	535	504	521	577	561	547	518	Rest of EU-28
742	640	692	620	653	672	719	749	Rest of Europe
1 999	1 605	1 700	1 698	1 872	1 671	1 694	1 623	America
1 456	1 241	1 311	1 268	1 369	1 290	1 315	1 223	Central and north America
543	364	389	429	503	381	379	400	South America
399	422	376	400	400	395	380	376	Africa
1 006	886	917	977	1 043	1 039	1 084	1 181	Asia
158	124	190	200	194	152	170	207	Rest of the World
9 604	9 050	9 365	9 226	9 974	9 347	9 402	9 412	Memorandum items
433	324	277	373	378	399	383	397	OECD
132	127	155	148	150	161	149	232	OPEC
117	104	118	122	145	137	138	151	NICs
								ASEAN

EUR millions

17. BALANCE OF PAYMENTS AND INTERNATIONAL INVESTMENT POSITION
A) Balance of payments

See notes at the end of the chapter

17. BALANZA DE PAGOS Y POSICIÓN DE INVERSIÓN INTERNACIONAL
A) Balanza de pagos

17.4c Cuenta corriente. Turismo y viajes. Ingresos.
Detalle por zonas económicas y geográficas

Actualización septiembre 2017

Millones de euros

	2013	2014	2015	2016
INGRESOS				
TOTAL MUNDIAL	47 164	49 010	50 988	54 660
Europa	40 751	41 823	42 522	45 524
UE-28	35 537	36 648	38 012	41 242
Zona del euro	23 424	23 822	24 355	25 668
Alemania	7 514	7 394	7 585	7 896
Bélgica	1 437	1 565	1 753	1 717
Países Bajos	1 951	1 989	2 415	2 568
Francia	7 172	7 338	6 831	7 015
Italia	1 891	2 048	2 213	2 316
Portugal	1 130	1 062	909	961
Resto zona del euro	2 328	2 425	2 649	3 196
Reino Unido	9 151	9 684	10 148	11 423
Resto UE-28	2 962	3 142	3 509	4 150
Resto de Europa	5 214	5 175	4 510	4 282
América	3 840	4 280	4 710	4 927
América del norte y central	2 536	2 858	3 307	3 355
América del sur	1 304	1 344	1 343	1 571
África	638	788	1 092	1 504
Asia	1 359	1 528	1 885	2 232
Resto del mundo	576	591	779	472

17. BALANZA DE PAGOS Y POSICIÓN DE INVERSIÓN INTERNACIONAL
A) Balanza de pagos

17.4d Cuenta corriente. Servicios. Ingresos.
Detalle por zonas económicas y geográficas (a)

Actualización septiembre 2017

Millones de euros

	2013	2014	2015	2016
TOTAL MUNDIAL	95 237	100 431	106 514	114 614
Europa	70 855	74 082	77 530	82 694
UE-28	60 605	63 111	67 102	72 175
Zona del euro	40 931	42 378	44 897	47 718
Alemania	11 430	11 359	11 925	12 498
Austria	634	648	727	980
Bélgica	2 761	2 685	3 030	3 127
Chipre	42	54	59	52
Eslovaquia	97	98	120	161
Eslovenia	76	75	89	107
Estonia	49	75	68	106
Finlandia	845	807	766	772
Francia	11 370	11 493	11 367	11 915
Grecia	212	262	336	381
Irlanda	1 971	2 082	2 446	2 877
Italia	3 473	3 879	4 188	4 331
Letonia	91	99	96	101
Lituania	126	95	96	146
Luxemburgo	670	1 077	1 250	1 268
Malta	119	110	161	261
Países Bajos	4 075	4 562	5 095	5 542
Portugal	2 846	2 884	3 046	3 060
Resto de UE-28	19 674	20 734	22 205	24 457
Bulgaria (b)
Croacia	43	53	92	79
Dinamarca	1 369	1 360	1 326	1 556
Hungria	144	183	239	235
Polonia	667	758	988	1 056
Reino Unido	13 989	14 711	15 741	17 247
República checa	491	498	588	679
Rumanía	250	284	334	409
Suecia	1 956	1 993	1 971	2 404
Resto de Europa	10 250	10 971	10 429	10 519
Islandia	57	95	119	127
Liechtenstein	8	7	10	16
Noruega	1 730	1 733	1 465	1 307
Suiza	4 711	5 443	5 365	5 851
Rusia	2 327	2 062	1 607	1 488
Turquía	542	717	935	948
Otros países de Europa	876	914	927	782
África	2 998	3 105	3 465	3 936
Norte de África	1 631	1 885	2 284	2 772
Egipto	221	301	325	419
Marruecos	647	784	982	1 257
Resto norte de África	762	800	976	1 096
África central y del sur	1 368	1 209	1 180	1 163
Nigeria	27	34	31	55
Sudáfrica	430	286	305	306
Resto África central y del sur	911	889	844	802
América	14 703	15 983	16 999	17 668
América del Norte	5 388	6 227	7 072	7 200
Canadá	501	482	662	793
Estados Unidos	4 887	5 744	6 408	6 405
América central	3 285	3 217	3 459	4 013
México	1 392	1 672	1 958	2 347
Resto América central	1 893	1 545	1 501	1 666
América del sur	6 030	6 461	6 407	6 454
Argentina	858	918	995	984
Brasil	1 588	1 798	1 591	1 560
Chile	570	853	868	866
Uruguay	233	271	229	230
Venezuela	1 182	834	528	464
Resto América del sur	1 600	1 786	2 196	2 349

17. BALANZA DE PAGOS Y POSICIÓN DE INVERSIÓN INTERNACIONAL
A) Balanza de pagos

17.4d Cuenta corriente. Servicios. Ingresos.
Detalle por zonas económicas y geográficas (a)

Actualización septiembre 2017

Millones de euros

	2013	2014	2015	2016
Asia	5 810	6 372	7 359	9 480
Oriente próximo y medio	2 556	3 141	3 543	4 981
Golfo pérsico	2 065	2 613	2 887	4 263
Otros países de Oriente próximo y medio	492	528	657	719
Israel	272	307	423	472
Resto otros países de Oriente próximo y medio	219	221	234	247
Otros países de asia	3 253	3 226	3 814	4 496
China	409	467	707	968
Corea del sur	336	407	453	545
Filipinas	47	77	105	118
Hong-Kong	198	204	200	248
India	271	300	332	404
Indonesia	60	68	109	118
Japón	854	776	914	825
Malasia	74	91	103	132
Singapur	488	283	280	344
Tailandia	129	136	131	148
Taiwán	75	99	111	158
Resto otros países de Asia	312	317	370	487
Oceanía y regiones polares	810	835	1 109	799
Australia	580	587	652	657
Nueva Zelanda	62	61	72	108
Resto de Oceanía y regiones polares	168	186	385	34
Centros off-shore (b)

b. Dato con escasa precisión según su error muestral en fuente primaria. En estos casos la fuente primaria ECIS (Encuesta de Comercio Internacional de Servicios, elaborada por el INE) tiene un peso muy elevado en el total de servicios y los coeficientes de variación superan en promedio los límites considerados como aceptables en términos de precisión del dato.

17. BALANZA DE PAGOS Y POSICIÓN DE INVERSIÓN INTERNACIONAL
A) Balanza de pagos

17.4e Cuenta corriente. Servicios. Pagos.
Detalle por zonas económicas y geográficas (a)

Actualización septiembre 2017

Millones de euros

	2013	2014	2015	2016
TOTAL MUNDIAL	47 453	52 538	58 959	63 519
Europa	34 055	38 397	42 956	46 949
UE-28	30 881	34 545	38 970	43 074
Zona del euro	22 609	25 048	27 573	30 451
Alemania	5 347	6 027	6 507	7 210
Austria	243	243	245	277
Bélgica	1 518	1 514	1 866	1 977
Chipre	27	57	60	50
Eslovaquia	69	92	85	109
Eslovenia	27	26	31	37
Estonia	15	33	11	23
Finlandia	160	127	131	118
Francia	6 554	7 221	8 045	8 554
Grecia	137	97	146	138
Irlanda	1 681	2 100	2 339	2 913
Italia	2 358	2 536	2 755	2 843
Letonia (b)
Lituania	16	33	37	32
Luxemburgo	663	823	871	1 084
Malta	163	267	290	242
Países Bajos	2 033	2 180	2 433	3 036
Portugal	1 565	1 634	1 693	1 775
Resto de UE-28	8 272	9 496	11 396	12 622
Bulgaria	38	38	36	49
Croacia	19	19	18	23
Dinamarca	239	265	290	336
Hungría	223	267	223	247
Polonia	220	269	454	375
Reino Unido	6 559	7 580	9 185	10 273
República checa	158	178	208	227
Rumanía	194	247	242	258
Suecia	499	506	611	654
Resto de Europa	3 174	3 853	3 986	3 876
Islandia (b)
Liechtenstein	3	3	8	3
Noruega	166	194	184	190
Suiza	1 445	1 873	1 996	1 835
Rusia	552	542	457	470
Turquía	313	353	392	404
Otros países de Europa	652	844	903	928
África	1 635	1 636	1 686	1 773
Norte de África	965	940	1 008	1 190
Egipto	147	105	155	288
Marruecos	373	418	428	487
Resto norte de África	445	418	425	415
África central y del sur	670	696	677	583
Nigeria	171	206	182	125
Sudáfrica	97	90	120	124
Resto África central y del sur	402	400	375	333
América	8 276	8 698	9 589	9 750
América del Norte	4 720	5 252	5 927	6 238
Canadá	216	213	222	288
Estados Unidos	4 498	5 033	5 692	5 937
América central	1 262	1 166	1 338	1 342
México	630	595	741	712
Resto América central	632	571	597	631
América del sur	2 295	2 280	2 324	2 169
Argentina	257	228	293	292
Brasil	564	617	749	693
Chile	222	227	221	230
Uruguay	79	72	68	87
Venezuela	243	153	120	71
Resto América del sur	929	983	873	797

17. BALANZA DE PAGOS Y POSICIÓN DE INVERSIÓN INTERNACIONAL
A) Balanza de pagos

17.4e Cuenta corriente. Servicios. Pagos.
Detalle por zonas económicas y geográficas (a)

Actualización septiembre 2017

Miliones de euros

	2013	2014	2015	2016
Asia	2 874	3 211	4 099	4 282
Oriente próximo y medio	781	810	954	946
Golfo pérsico	628	643	755	755
Otros países de Oriente próximo y medio	153	167	199	192
Israel	115	112	133	127
Resto otros países de Oriente próximo y medio	38	55	67	65
Otros países de asia	2 094	2 397	3 145	3 335
China	743	918	1 247	1 283
Corea del sur	74	98	197	211
Filipinas	36	30	44	38
Hong-Kong	124	145	165	210
India	202	244	314	331
Indonesia	66	63	74	82
Japón	353	319	379	390
Malasia	48	51	69	79
Singapur	84	112	142	156
Tailandia	93	92	109	120
Taiwán	42	49	59	65
Resto otros países de Asia	228	276	347	371
Oceanía y regiones polares	186	194	187	262
Australia	140	161	150	204
Nueva Zelanda	15	19	24	31
Resto de Oceanía y regiones polares	31	13	13	26
Centros off-shore	1 189	1 415	1 545	1 626

b. Dato con escasa precisión según su error muestral en fuente primaria. En estos casos la fuente primaria ECIS (Encuesta de Comercio Internacional de Servicios, elaborada por el INE) tiene un peso muy elevado en el total de servicios y los coeficientes de variación superan en promedio los límites considerados como aceptables en términos de precisión del dato.

17. BALANZA DE PAGOS Y POSICIÓN DE INVERSIÓN INTERNACIONAL
A) Balanza de pagos

17.5 Cuenta corriente. Detalle de renta primaria

Millones de euros

	Saldo	Ingresos								Pagos								
		Total	De la inversión (b)				Del trabajo	Otra renta primaria (a)	Total	De la inversión (b)				Del trabajo	Otra renta primaria (a)			
			Total	IFM	AAPP	Otros sectores residentes				Total	IFM	AAPP	Otros sectores residentes					
																del cual:		del cual:
1=2-10	2=3+8+9	3=4 a 6	4	5	6	7	IFNM	8	9	10=11+16+17	11=12+13+14	12	13	14	15	IFNM	16	17
12	-7 008	49 642	41 970	16 062	275	25 633	...	1 623	6 049	56 650	54 908	16 748	9 529	28 632	...	294	1 447	
13	-5 292	50 678	42 860	13 572	145	29 142	8 508	2 265	5 553	55 970	54 396	12 581	10 886	30 929	6 246	250	1 324	
14	-3 371	53 005	45 199	13 718	160	31 321	11 501	2 328	5 478	56 376	54 581	9 295	12 701	32 585	8 778	281	1 514	
15	P -2 262	53 260	46 273	14 967	100	31 206	12 292	2 390	4 597	55 522	52 755	7 680	13 057	32 018	7 396	308	2 459	
16	P -177	52 868	44 537	13 692	93	30 752	12 435	2 376	5 955	53 045	50 177	7 665	12 358	30 153	6 065	257	2 611	
13 IV		2 562	17 752	12 349	2 936	44	9 369	2 141	664	4 739	15 189	14 741	2 690	2 953	9 099	1 628	68	381
14 I		-1 520	11 121	10 173	3 612	48	6 513	2 533	596	352	12 641	12 239	2 403	3 233	6 603	1 911	56	346
II		-3 859	11 900	11 057	3 590	48	7 419	3 149	535	308	15 759	15 345	2 383	3 245	9 716	2 668	72	342
III		-2 569	10 685	10 012	3 118	31	6 863	2 923	590	84	13 254	12 800	2 409	3 132	7 259	1 830	76	379
IV		4 577	19 298	13 957	3 398	33	10 526	2 895	607	4 734	14 721	14 198	2 100	3 091	9 007	2 369	77	446
15 I	P	-975	11 443	10 590	3 973	23	6 594	2 709	550	303	12 417	11 957	1 792	3 221	6 944	1 756	63	397
II	P	-1 653	13 668	12 634	4 126	26	8 482	3 421	615	419	15 321	14 802	1 808	3 280	9 714	2 163	87	432
III	P	-2 650	10 787	10 073	3 228	22	6 823	2 998	579	135	13 436	12 924	2 407	3 269	7 249	1 676	79	433
IV	P	3 015	17 363	12 976	3 641	29	9 306	3 165	647	3 740	14 348	13 071	1 673	3 287	8 111	1 801	79	1 197
16 I	P	-310	12 002	10 846	3 903	20	6 923	3 079	527	629	12 312	11 795	2 352	3 220	6 223	1 398	56	461
II	P	-2 592	13 260	11 582	3 591	28	7 963	3 681	595	1 083	15 852	14 598	1 767	3 080	9 751	2 032	64	1 190
III	P	-1 459	11 136	10 326	2 881	20	7 424	2 800	648	162	12 595	12 081	2 111	3 059	6 910	1 311	65	449
IV	P	4 185	16 471	11 784	3 316	24	8 443	2 875	606	4 081	12 286	11 704	1 436	2 999	7 269	1 324	72	511
17 I	P	523	12 120	10 968	4 222	17	6 728	2 983	631	521	11 597	11 080	2 059	2 818	6 203	1 087	59	459
II	P	-2 665	13 079	11 590	3 195	25	8 370	3 989	656	832	15 744	14 535	1 928	2 789	9 818	1 850	70	1 139
III	P	-936	11 306	10 443	3 006	17	7 420	2 962	693	170	12 242	11 680	1 936	2 828	6 915	1 194	84	478

Véanse notas al final del capítulo.

17. BALANZA DE PAGOS Y POSICIÓN DE INVERSIÓN INTERNACIONAL
A) Balanza de pagos

17.5a Cuenta corriente. Renta de la inversión
Detalle por categoría funcional

Millones de euros

	Ingresos						Pagos				
	Total	Inversión directa	Inversión de cartera	Otra inversión	Reservas	Pro-memoria: Instrumentos de deuda	Total	Inversión directa	Inversión de cartera	Otra inversión	Pro-memoria: Instrumentos de deuda
12	41 970	26 399	10 417	4 919	235	...	54 908	17 278	26 224	11 407	...
13	42 860	28 776	10 634	3 242	208	13 143	54 396	20 576	24 839	8 981	35 322
14	45 199	29 484	12 937	2 557	221	12 086	54 581	21 112	26 625	6 844	35 170
15	P 46 273	30 137	13 992	1 751	393	12 138	52 755	22 142	25 527	5 086	31 113
16	P 44 537	29 167	13 204	1 671	495	10 880	50 177	21 471	24 117	4 590	27 738
13 IV		12 349	9 224	2 471	600	54	2 996	14 741	5 862	6 898	9 068
14 I		10 173	6 617	2 741	763	52	2 879	12 239	4 235	6 189	9 080
II		11 057	6 814	3 598	594	52	3 005	15 345	5 716	7 846	8 714
III		10 012	6 071	3 358	530	53	2 963	12 800	4 713	6 500	8 337
IV		13 957	9 982	3 240	670	65	3 239	14 198	6 448	6 089	9 039
15 I	P	10 590	7 042	2 878	584	86	3 031	11 957	4 853	5 719	8 024
II	P	12 634	7 632	4 459	445	98	3 045	14 802	6 403	7 076	7 814
III	P	10 073	6 403	3 228	342	101	2 973	12 924	4 977	6 807	7 499
IV	P	12 976	9 060	3 427	380	109	3 089	13 071	5 908	5 925	7 776
16 I	P	10 846	6 970	3 288	477	111	2 695	11 795	4 623	5 909	7 325
II	P	11 582	7 062	4 022	388	110	2 657	14 598	6 827	6 648	7 177
III	P	10 326	6 764	3 050	380	131	2 788	12 081	4 846	6 168	6 508
IV	P	11 784	8 370	2 844	426	143	2 740	11 704	5 175	5 392	6 729
17 I	P	10 968	7 435	2 807	567	158	2 781	11 080	4 859	5 147	6 681
II	P	11 590	6 789	4 226	416	160	2 741	14 535	6 377	7 155	6 000
III	P	10 443	6 887	2 994	404	159	2 797	11 680	4 848	5 793	6 058

17. BALANZA DE PAGOS Y POSICIÓN DE INVERSIÓN INTERNACIONAL
A) Balanza de pagos

17.6 Cuentas corriente y de capital.
Detalle de renta secundaria y cuenta de capital

Millones de euros

	Renta secundaria (a)									Cuenta de capital			
	Saldo	Ingresos				Pagos				Saldo	Ingresos		Pagos
		Total	Administraciones Públicas		Resto de sectores	Total	Administraciones Públicas		Resto de sectores		Total	Del cual	
			Total	Del cual			Con destino a la UE	Total				Del cual	
1=2-6	2=3+5	3	4	5	6=7+9	7			8	9	10=11-13	11	12
12	-11 395	13 495	3 249	1 623	10 246	24 890	11 442	9 884	13 448	5 178	6 537	5 869	1 359
13	-12 889	13 123	2 664	1 166	10 459	26 012	12 757	10 622	13 255	6 575	8 411	5 713	1 836
14	-11 087	13 415	3 077	1 190	10 337	24 501	11 920	9 823	12 582	5 049	5 673	4 965	624
15	P -10 815	13 786	2 392	519	11 394	24 601	10 885	9 476	13 716	7 070	7 852	7 029	782
16	P -12 012	14 686	3 259	1 015	11 426	26 698	11 900	10 386	14 798	2 682	3 293	2 474	611
13 IV	-2 195	4 135	1 299	833	2 836	6 330	2 731	1 552	3 599	3 458	4 200	2 528	741
14 I	-4 753	2 967	419	101	2 548	7 720	4 571	4 255	3 149	794	841	703	47
II	-2 621	3 494	797	116	2 697	6 115	3 102	2 371	3 013	1 225	1 310	1 186	85
III	-2 004	2 796	530	86	2 265	4 799	1 682	1 498	3 118	636	1 016	678	380
IV	-1 709	4 158	1 331	887	2 827	5 867	2 564	1 700	3 303	2 394	2 506	2 397	112
15 I	P -4 748	3 065	415	65	2 650	7 813	4 658	4 306	3 154	650	758	615	108
II	P -2 452	3 487	627	91	2 860	5 939	2 644	2 260	3 295	1 539	1 661	1 503	123
III	P -1 796	2 992	596	80	2 396	4 787	1 397	1 251	3 390	1 521	1 867	1 522	346
IV	P -1 819	4 243	755	283	3 488	6 062	2 185	1 659	3 876	3 361	3 565	3 389	205
16 I	P -4 626	3 070	609	147	2 461	7 696	3 992	3 754	3 704	683	733	462	50
II	P -1 739	3 776	816	189	2 959	5 515	1 976	1 501	3 539	661	737	601	76
III	P -3 019	3 542	833	199	2 709	6 561	2 886	2 435	3 675	378	609	351	232
IV	P -2 627	4 298	1 001	480	3 297	6 925	3 047	2 696	3 879	961	1 214	1 061	253
17 I	P -3 693	3 321	527	41	2 794	7 014	2 770	2 465	4 243	489	613	350	124
II	P -2 653	3 943	752	91	3 191	6 596	2 473	2 156	4 123	375	473	341	97
III	P -3 425	3 154	623	44	2 531	6 579	2 495	2 108	4 084	235	635	258	400

Véanse notas al final del capítulo.

17. BALANZA DE PAGOS Y POSICIÓN DE INVERSIÓN INTERNACIONAL
A) Balanza de pagos

17.6a. Cuenta corriente. Renta secundaria
Remesas de trabajadores. Pagos. Principales países

Actualización septiembre 2017

Millones de euros

	2013	2014	2015	2016	
TOTAL MUNDIAL	6 109	5 915	6 239	6 765	TOTAL WORLD
Colombia	852	757	837	868	Colombia
Ecuador	799	711	720	764	Ecuador
Rumanía	484	495	505	479	Romania
Bolivia	527	463	472	490	Bolivia
República Dominicana	412	397	451	503	Dominican Republic
Marruecos	366	397	440	495	Morocco

2017 September update

EUR millions

17.6a. Current account. Secondary income.
Workers' remittances. Debits. Main countries

17. BALANCE OF PAYMENTS AND INTERNATIONAL INVESTMENT POSITION
A) Balance of payments

17. BALANZA DE PAGOS Y POSICIÓN DE INVERSIÓN INTERNACIONAL
A) Balanza de pagos

17.7 Cuenta financiera
Detalle por categoría funcional

Millones de euros

	Total	Inversión directa (a)			Inversión de cartera (b) incluido Banco de España			Otra inversión (c) incluido Banco de España			Derivados financieros incluido Banco de España (d)	Reservas (e)
		Total	Activos	Pasivos	Total	Activos	Pasivos	Total	Activos	Pasivos		
		1=2+5+8+11+12	2=3-4	3	4	5=6-7	6	7	8=9-10	9		
13	33 296	-18 537	20 755	39 293	-62 959	-14 387	48 572	113 190	-25 957	-139 147	1 068	535
14	12 102	6 481	31 602	25 121	-9 134	48 128	57 263	9 648	15 844	6 196	1 236	3 872
15	P 23 690	27 926	58 837	30 911	9 200	83 629	74 429	-17 488	21 067	38 554	-1 015	5 067
16	P 26 693	16 672	45 371	28 699	49 818	37 085	-12 733	-45 473	21 474	66 946	-2 556	8 233
16 E-O	P 13 779	10 334	38 050	27 716	45 903	29 781	-16 121	-46 805	7 657	54 462	-3 849	8 196
17 E-O	A 19 843	17 515	27 801	10 286	37 463	76 585	39 122	-34 577	26 637	61 214	-2 818	2 259
16 Jul	P 9 807	-2 897	-857	2 040	-421	396	817	12 063	-6 902	-18 964	-554	1 615
Ago	P -3 069	1 170	3 887	2 716	6 599	2 051	-4 547	-11 922	-7 647	4 274	-626	1 710
Sep	P 5 581	1 853	3 302	1 449	3 429	7 006	3 577	-1 597	16 061	17 658	98	1 798
Oct	P 1 072	86	-2 500	-2 586	2 008	2 966	958	-129	-12 324	-12 195	-1 083	191
Nov	P 8 224	1 632	2 231	599	12 894	4 499	-8 395	-7 084	6 807	13 891	777	6
Dic	P 4 690	4 706	5 089	383	-8 979	2 804	11 783	8 416	7 010	-1 407	516	31
17 Ene	P 3 936	-2 715	3 948	6 663	30 869	13 443	-17 426	-23 378	-4 679	18 699	-937	96
Feb	P -3 714	1 888	4 656	2 768	1 472	6 214	4 742	-6 888	8 512	15 401	-187	1
Mar	P -2 542	296	3 008	2 713	-996	13 160	14 157	-1 401	13 001	14 403	-517	76
Abr	P 5 303	1 992	5 491	3 500	-2 808	6 607	9 414	6 256	-4 488	-10 744	-170	33
May	P -2 920	2 143	-5 065	-7 208	3 363	8 850	5 487	-8 498	-1 462	7 036	-55	126
Jun	P 1 804	1 310	4 137	2 827	-3 961	9 450	13 411	4 395	5 284	889	-51	111
Jul	P 5 275	1 101	1 959	859	635	3 652	3 018	3 930	10 144	6 214	-478	88
Ago	P 5 150	2 020	3 480	1 460	2 751	3 913	1 162	497	-10 659	-11 156	-280	162
Sep	P 1 846	8 158	6 758	-1 401	-907	5 215	6 122	-5 319	3 460	8 778	-335	248
Oct	A 5 706	1 323	-572	-1 895	7 045	6 081	-964	-4 170	7 523	11 693	191	1 317

Véanse notas al final del capítulo.

17. BALANZA DE PAGOS Y POSICIÓN DE INVERSIÓN INTERNACIONAL
A) Balanza de pagos

17.8 Cuenta financiera
Variación neta de activos
Detalle por sector institucional

Millones de euros

	Inversión directa (a)			Inversión de cartera (b)					Otra inversión (c)				
	Total	Otras instituciones financieras monetarias	Otros sectores residentes	Total	Banco de España	Otras instituciones financieras monetarias	Administraciones Públicas	Otros sectores residentes	Total	Banco de España	Otras instituciones financieras monetarias	Administraciones Públicas	Otros sectores residentes
	1=2+3	2	3	4=5 a 8	5	6	7	8	9=10 a 13	10	11	12	13
13	20 755	-57	20 813	-14 387	-9 969	-6 901	-2 744	5 227	-25 957	13 075	-52 515	9 143	4 339
14	31 602	8 418	23 184	48 128	-3 688	6 234	-4 445	50 027	15 844	23 711	-8 712	5 047	-4 203
15	P 58 837	11 371	47 466	83 629	15 996	-1 147	-3 049	71 829	21 067	13 276	9 565	-1 059	-716
16	P 45 371	6 282	39 089	37 085	11 526	-1 524	106	26 977	21 474	14 252	5 652	-1 569	3 140
16 E-O	P 38 050	5 578	32 472	29 781	8 931	-1 794	97	22 547	7 657	13 142	-5 372	-2 397	2 284
17 E-O	A 27 801	5 582	22 219	76 585	5 120	4 557	36	66 872	26 637	10 528	13 403	-1 270	3 976
16 Jul	P -857	65	-922	396	-776	-161	4	1 329	-6 902	1 737	-8 925	-34	321
Ago	P 3 887	316	3 571	2 051	-139	279	0	1 910	-7 647	2 165	-7 402	-250	-2 160
Sep	P 3 302	538	2 765	7 006	496	2 551	25	3 933	16 061	2 000	9 523	295	4 244
Oct	P -2 500	705	-3 205	2 966	1 182	-2 366	1	4 150	-12 324	1 607	-12 965	177	-1 142
Nov	P 2 231	524	1 708	4 499	1 446	1 523	0	1 530	6 807	854	4 182	246	1 525
Dic	P 5 089	180	4 909	2 804	1 148	-1 253	9	2 900	7 010	255	6 842	581	-669
17 Ene	P 3 948	94	3 854	13 443	863	5 931	16	6 633	-4 679	1 764	-5 900	-495	-48
Feb	P 4 656	533	4 123	6 214	1 004	-1 158	1	6 366	8 512	759	7 284	-190	660
Mar	P 3 008	991	2 018	13 160	653	2 508	-26	10 026	13 001	787	10 216	-24	2 022
Abr	P 5 491	500	4 991	6 607	291	-1 508	-1	7 825	-4 488	1 435	-3 788	-573	-1 561
May	P -5 065	346	-5 411	8 850	468	686	-3	7 699	-1 462	1 678	-4 458	-50	1 368
Jun	P 4 137	374	3 763	9 450	581	1 002	55	7 813	5 284	455	4 884	-48	-8
Jul	P 1 959	438	1 521	3 652	328	-2 725	-3	6 053	10 144	1 776	7 345	-2	1 026
Ago	P 3 480	551	2 929	3 913	-226	49	1	4 090	-10 659	2 169	-10 390	-82	-2 357
Sep	P 6 758	1 509	5 249	5 215	406	558	3	4 248	3 460	114	967	87	2 292
Oct	A -572	246	-818	6 081	754	-787	-7	6 121	7 523	-408	7 242	106	582

Véanse notas al final del capítulo.

17. BALANZA DE PAGOS Y POSICIÓN DE INVERSIÓN INTERNACIONAL
A) Balanza de pagos
17.9 Cuenta financiera. Inversión directa y de cartera
**Variación neta de activos
IFM y Administraciones Públicas**

Millones de euros

		Inversión directa	Inversión de cartera (a)										
			Total	Banco de España			Total	Participaciones de capital y en fondos de inversión	Otras instituciones financieras monetarias			Administraciones Públicas	
				Títulos de deuda					Títulos de deuda (b)			del cual:	
				Total	Largo plazo	Corto plazo			Total	Largo plazo	Corto plazo	Total	Títulos de deuda a largo plazo
1	2=3+4	3	4	5=6+7	6	7=8+9	8	9	10	11			
12		-79	-13 620	-13 152	-468	22 187	-624	22 811	14 946	7 866	-4 871	-5 667	
13		-57	-9 969	-9 971	1	-6 901	670	-7 571	-5 786	-1 786	-2 744	-96	
14		8 418	-3 688	-3 688	-	6 234	2 476	3 758	5 944	-2 186	-4 445	-4 445	
15	P	11 371	15 996	15 996	-	-1 147	1 774	-2 921	-2 401	-519	-3 049	-3 058	
16	P	6 282	11 526	11 526	-	-1 524	-1 708	184	2 054	-1 870	106	105	
13 IV		-238	-1 693	-1 694	1	-2 187	177	-2 364	2 036	-4 399	-1 853	-2	
14 I		4 615	-168	-168	-	8 924	561	8 363	7 688	675	28	28	
II		1 311	-2 235	-2 235	-	-2 670	-1 308	-1 363	-208	-1 155	-2 184	-2 185	
III		-1 246	-1 417	-1 417	-	5 777	1 604	4 173	5 197	-1 024	-615	-615	
IV		3 738	132	132	-	-5 796	1 619	-7 416	-6 733	-683	-1 673	-1 673	
15 I	P	1 214	2 729	2 729	-	9 445	-789	10 235	9 095	1 139	-414	-419	
II	P	4 280	4 804	4 804	-	2 293	1 410	883	1 360	-477	142	137	
III	P	3 367	2 665	2 665	-	-1 987	-334	-1 653	-3 095	1 442	71	72	
IV	P	2 510	5 797	5 797	-	-10 897	1 488	-12 385	-9 762	-2 623	-2 848	-2 848	
16 I	P	3 501	5 440	5 440	-	2 232	114	2 118	1 386	732	60	60	
II	P	454	2 727	2 727	-	-4 329	-2 166	-2 163	-1 410	-753	6	6	
III	P	918	-418	-418	-	2 669	77	2 592	1 625	967	30	29	
IV	P	1 409	3 777	3 777	-	-2 097	267	-2 364	452	-2 816	9	9	
17 I	P	1 619	2 519	2 519	-	7 281	285	6 997	5 587	1 410	-9	-13	
II	P	1 220	1 339	1 339	-	180	1 325	-1 145	-575	-569	51	58	
III	P	2 498	508	508	-	-2 118	-536	-1 582	-1 757	175	1	0	

Véanse notas al final del capítulo.

17. BALANZA DE PAGOS Y POSICIÓN DE INVERSIÓN INTERNACIONAL
A) Balanza de pagos
17.10 Cuenta financiera. Inversión directa y de cartera
**Variación neta de activos
Otros sectores residentes**

Millones de euros

		Otros sectores residentes										
		Inversión directa					Inversión de cartera					
		Total	del cual:		Participaciones de capital	Instrumentos de deuda	Total	del cual:		Títulos de deuda		
			IFNM					IFNM		Total	Largo plazo	Corto plazo
1=3+4	2	3	4	5=7+8	6	7	8=9+10	9	10			
12		-1 850	...	-759	-1 091	-13 559	...	7 090	-20 649	-21 201	553	
13		20 813	3 936	19 807	1 006	5 227	874	15 940	-10 713	-8 719	-1 994	
14		23 184	1 685	17 439	5 745	50 027	43 080	31 899	18 128	16 865	1 263	
15	P	47 466	4 134	35 746	11 720	71 829	57 551	48 314	23 515	23 950	-435	
16	P	39 089	5 528	27 989	11 100	26 977	24 448	12 375	14 602	14 094	509	
13 IV		4 659	1 130	4 967	-309	4 469	1 805	4 525	-56	522	-578	
14 I		6 985	692	3 068	3 917	10 996	8 442	7 055	3 941	3 845	96	
II		4 993	1 809	1 994	2 999	9 281	9 840	8 371	909	495	414	
III		8 302	1 081	9 065	-762	12 763	10 001	7 956	4 806	4 573	233	
IV		2 904	-1 897	3 313	-409	16 988	14 797	8 516	8 472	7 952	520	
15 I	P	9 101	1 260	6 422	2 679	25 874	18 356	15 867	10 006	9 697	310	
II	P	18 854	1 569	17 443	1 412	20 943	18 547	16 887	4 056	4 448	-392	
III	P	10 182	1 326	6 477	3 705	13 560	11 523	8 038	5 522	6 063	-541	
IV	P	9 329	-22	5 404	3 925	11 452	9 124	7 522	3 931	3 743	188	
16 I	P	12 358	1 625	9 090	3 268	533	1 997	-75	607	798	-191	
II	P	17 904	1 378	12 287	5 618	10 692	10 217	5 267	5 425	5 275	150	
III	P	5 414	822	4 507	907	7 173	5 596	2 478	4 695	4 665	30	
IV	P	3 412	1 702	2 105	1 308	8 580	6 638	4 704	3 875	3 355	520	
17 I	P	9 995	1 340	6 743	3 251	23 025	16 996	15 860	7 165	5 570	1 596	
II	P	3 343	344	-1 117	4 460	23 337	18 515	15 041	8 296	6 444	1 852	
III	P	9 699	871	4 901	4 798	14 390	12 063	9 559	4 831	3 243	1 588	

17. BALANZA DE PAGOS Y POSICIÓN DE INVERSIÓN INTERNACIONAL
A) Balanza de pagos

17.11 Cuenta financiera. Otra inversión
Variación neta de activos
Detalle por sector institucional
Millones de euros

	Total	Administraciones Públicas				Otros sectores residentes				Instituciones financieras monetarias							
		Total	Préstamos	Efectivo y depósitos	Otros activos financieros	Total del cual:			Préstamos	Efectivo y depósitos	Otros activos financieros	Total	Banco de España	Otras instituciones financieras y monetarias			
						IFNM	Préstamos	Efectivo y depósitos						Total	Préstamos	Efectivo y depósitos	Otros activos financieros
1=2+6+11	2=3a5	3	4	5	6=8a10	7	8	9	10	11=12+13	12	13=14a16	14	15	16		
12	48 156	20 121	15 769	293	4 059	4 713	...	-161	4 832	42	23 322	8 137	15 184	823	15 197	-835	
13	-25 957	9 143	4 798	1	4 345	4 339	1 667	1 274	-197	3 261	-39 440	13 075	-52 515	-1 834	-43 907	-6 774	
14	15 844	5 047	837	-5	4 215	-4 203	-1 073	156	-4 761	402	15 000	23 711	-8 712	-1 480	-11 051	3 819	
15	P 21 067	-1 059	-1 308	-1	251	-716	-1 260	22	-1 273	536	22 841	13 276	9 564	3 703	6 567	-705	
16	P 21 474	-1 569	-34	1	-1 537	3 140	-264	-366	-1 661	5 167	19 903	14 252	5 652	9 439	-5 547	1 760	
13 IV	6 686	5 097	882	5	4 210	5 943	42	379	541	5 024	-4 355	4 056	-8 411	-2 640	-4 824	-947	
14 I	4 323	-1 254	-45	7	-1 216	-3 764	-90	-275	-524	-2 965	9 342	10 115	-773	-1 137	-923	1 286	
II	25 032	2 368	967	-7	1 408	4 566	896	689	4 653	-777	18 098	3 462	14 636	-2 169	15 900	905	
III	-3 383	354	13	-4	345	-4 853	-615	-89	-4 526	-238	1 116	5 920	-4 804	820	-6 535	910	
IV	-10 129	3 579	-98	-0	3 677	-151	-1 264	-169	-4 364	4 383	-13 556	4 214	-17 770	1 005	-19 494	719	
15 I	P 15 192	-2 261	-1 474	31	-818	5 471	2 677	2 766	4 045	-1 341	11 982	1 965	10 017	-987	8 797	2 207	
II	P -6 759	-1 087	-38	-32	-1 017	-113	-1 384	-1 561	1 071	377	-5 559	4 563	-10 122	2 648	-10 550	-2 220	
III	P 11 243	-828	-48	-0	-780	1 324	2 264	2 680	754	-2 110	10 747	3 879	6 868	-396	8 418	-1 154	
IV	P 1 391	3 118	252	-	2 866	-7 398	-4 817	-3 864	-7 143	3 610	5 671	2 870	2 801	2 438	-99	462	
16 I	P 1 133	-1 826	-60	0	-1 766	-922	280	-278	-92	-552	3 881	2 236	1 645	-728	727	1 646	
II	P 17 335	-758	-70	-0	-688	1 943	1 012	606	472	866	16 150	3 398	12 753	4 292	4 755	3 705	
III	P 1 512	10	-88	-0	99	2 404	761	886	2 229	-711	-902	5 902	-6 804	814	-7 073	-545	
IV	P 1 493	1 004	184	2	818	-286	-2 316	-1 580	-4 270	5 563	775	2 716	-1 942	5 061	-3 956	-3 047	
17 I	P 16 835	-708	-57	-0	-652	2 634	1 122	913	2 448	-727	14 909	3 310	11 600	3 950	7 422	227	
II	P -666	-671	-74	0	-597	-201	-618	-371	-1 269	1 439	207	3 568	-3 362	1 872	-5 368	134	
III	P 2 945	3	-43	-0	47	960	-123	360	671	-70	1 981	4 058	-2 078	2 694	-4 240	-532	

Véanse notas al final del capítulo.

17. BALANZA DE PAGOS Y POSICIÓN DE INVERSIÓN INTERNACIONAL
A) Balanza de pagos

17.12 Cuenta financiera
Variación neta de pasivos
Detalle por sector institucional
Millones de euros

	Inversión directa (a)			Inversión de cartera (b)				Otra inversión (c)				
	Total	Otras instituciones financieras monetarias	Otros sectores residentes	Total	Otras instituciones financieras monetarias	Administraciones Públicas	Otros sectores residentes	Total	Banco de España	Otras instituciones financieras monetarias	Administraciones Públicas	Otros sectores residentes
13	39 293	1 505	37 788	48 572	-119	67 648	-18 957	-139 147	-114 517	-30 888	6 903	-646
14	25 121	1 390	23 731	57 263	12 537	48 466	-3 740	6 196	-3 644	6 304	4 977	-1 441
15	P 30 911	-349	31 260	74 429	13 604	64 154	-3 329	38 554	74 500	-25 853	-9 004	-1 089
16	P 28 699	2 151	26 548	-12 733	-9 304	-320	-3 109	66 946	86 709	-18 770	-2 008	1 015
16 E-O	P 27 716	1 560	26 156	-16 121	-10 913	-2 559	-2 649	54 462	71 374	-17 342	287	143
17 E-O	A 10 286	240	10 046	39 122	29 811	6 887	2 424	61 214	42 307	16 912	-1 130	3 125
16 Jul	P 2 040	798	1 242	817	-5 725	3 485	3 058	-18 964	-12 623	-5 182	-491	-669
Ago	P 2 716	488	2 228	-4 547	943	-5 950	459	4 274	22 071	-15 954	99	-1 941
Sep	P 1 449	88	1 361	3 577	4 968	1 067	-2 458	17 658	7 644	7 550	337	2 128
Oct	P -2 586	62	-2 648	958	-733	1 094	597	-12 195	-4 183	-9 156	1 216	-72
Nov	P 599	325	275	-8 395	-1 942	-4 655	-1 798	13 891	17 460	-3 287	-1 308	1 026
Dic	P 383	266	117	11 783	3 550	6 895	1 338	-1 407	-2 125	1 859	-987	-154
17 Ene	P 6 663	184	6 479	-17 426	-5 794	-8 470	-3 163	18 699	23 488	-4 232	-1 226	669
Feb	P 2 768	326	2 443	4 742	4 653	2 681	-2 592	15 401	12 270	2 729	-724	1 126
Mar	P 2 713	533	2 179	14 157	-1 113	9 093	6 177	14 403	13 439	-626	372	1 219
Abr	P 3 500	153	3 347	9 414	3 751	5 164	499	-10 744	-7 317	-3 036	14	-404
May	P -7 208	-917	-6 290	5 487	4 270	-2 451	3 667	7 036	10 395	-2 911	536	-984
Jun	P 2 827	-378	3 206	13 411	2 714	10 844	-147	889	-3 784	4 745	-747	675
Jul	P 859	308	551	3 018	10 698	-4 456	-3 225	6 214	13 398	-5 966	141	-1 358
Ago	P 1 460	81	1 379	1 162	784	-1 446	1 824	-11 156	2 851	-12 003	-541	-1 464
Sep	P -1 401	-479	-922	6 122	4 215	102	1 805	8 778	-10 982	18 667	468	625
Oct	A -1 895	429	-2 325	-964	5 633	-4 175	-2 422	11 693	-11 450	19 545	578	3 020

Véanse notas al final del capítulo.

17. BALANZA DE PAGOS Y POSICIÓN DE INVERSIÓN INTERNACIONAL
A) Balanza de pagos

17.13 Cuenta financiera. Inversión directa y de cartera
Variación neta de pasivos
IFM y Administraciones Públicas

Millones de euros

	Instituciones financieras monetarias						Administraciones Públicas		
	Inversión directa		Inversión de cartera				Inversión de cartera		
	Total	Total	Participaciones de capital y en fondos de inversión	Títulos de deuda			Títulos de deuda		
				Total	Largo plazo	Corto plazo	Total	Largo plazo	Corto plazo
1	2=3+4	3	4=5+6	5	6	7=8+9	8	9	
12	2 825	-40 908	3 740	-44 649	-43 201	-1 448	3 043	2 123	920
13	1 505	-119	12 550	-12 669	-12 296	-372	67 648	55 875	11 772
14	1 390	12 537	15 084	-2 547	-4 487	1 941	48 466	19 855	28 611
15 P	-349	13 604	16 835	-3 230	-5 054	1 823	64 154	59 194	4 960
16 P	2 151	-9 304	3 623	-12 927	-13 986	1 059	-319	-1 962	1 643
13 IV	-374	2 712	2 851	-139	-267	128	45 875	35 801	10 075
14 I	2 203	874	3 293	-2 419	-2 691	272	7 450	3 762	3 688
II	813	5 938	5 238	700	394	306	26 661	10 133	16 527
III	-30	1 331	1 684	-353	-843	491	-12 129	-14 066	1 937
IV	-1 596	4 394	4 869	-476	-1 347	872	26 484	20 025	6 459
15 I P	-1 095	8 338	8 501	-162	-1 083	920	29 358	31 221	-1 863
II P	-282	3 158	5 482	-2 325	-1 242	-1 083	21 143	18 860	2 283
III P	394	-681	-1 696	1 015	-417	1 432	9 886	6 889	2 997
IV P	633	2 789	4 547	-1 758	-2 312	554	3 767	2 224	1 543
16 I P	98	-6 594	-914	-5 680	-6 358	678	-1 397	4 120	-5 517
II P	26	-3 771	347	-4 118	-5 290	1 172	-858	-2 145	1 287
III P	1 374	186	736	-550	-411	-139	-1 397	-1 209	-188
IV P	652	876	3 455	-2 578	-1 927	-651	3 333	-2 729	6 063
17 I P	1 043	-2 254	2 107	-4 361	-3 630	-732	3 304	4 411	-1 108
II P	-1 142	10 735	4 367	6 368	6 734	-366	13 558	14 612	-1 054
III P	-90	15 697	10 584	5 113	1 659	3 455	-5 800	-59	-5 741

17. BALANZA DE PAGOS Y POSICIÓN DE INVERSIÓN INTERNACIONAL
A) Balanza de pagos

17.14 Cuenta financiera. Inversión directa y de cartera
Variación neta de pasivos
Otros sectores residentes

Millones de euros

	Otros sectores residentes								
	Inversión directa				Inversión de cartera				
	del cual:		Participaciones de capital	Instrumentos de deuda	del cual:		Participaciones de capital y en fondos de inversión	Títulos de deuda	
	Total	IFNM			Total	IFNM		Largo plazo	Corto plazo
1=3+4	2	3	4	5=7+8+9	6	7	8	9	
12	16 366	...	26 719	-10 353	-13 780	...	3 964	-18 137	394
13	37 788	3 650	35 369	2 419	-18 957	-29 551	8 937	-25 921	-1 972
14	23 731	-3 175	15 418	8 313	-3 740	-14 432	9 677	-14 913	1 495
15 P	31 260	487	29 177	2 084	-3 329	-20 043	15 163	-19 317	826
16 P	26 548	-628	25 812	736	-3 110	-14 662	9 602	-13 852	1 141
13 IV	12 526	1 992	11 494	1 032	-7 867	-10 278	1 800	-6 314	-3 353
14 I	8 384	263	4 059	4 325	-9 389	-5 509	-5 214	-5 117	942
II	10 044	1 778	6 230	3 814	8 695	2 650	6 864	1 707	124
III	12 056	-3 489	3 643	8 413	-3 251	-7 932	3 631	-7 125	243
IV	-6 753	-1 728	1 486	-8 239	205	-3 641	4 396	-4 378	187
15 I P	7 874	832	4 056	3 818	-52	-7 754	6 872	-9 633	2 708
II P	6 737	266	8 100	-1 364	-2 055	-8 557	7 495	-5 856	-3 695
III P	9 522	-269	9 180	342	1 205	949	855	-956	1 306
IV P	7 128	-342	7 840	-713	-2 427	-4 681	-61	-2 872	506
16 I P	10 543	413	8 590	1 953	-6 111	-6 637	-268	-9 260	3 417
II P	13 429	-233	10 860	2 569	1 806	-3 901	4 165	504	-2 864
III P	4 831	-1 911	-840	5 672	1 059	-2 720	3 832	-2 547	-226
IV P	-2 256	1 104	7 202	-9 458	136	-1 403	1 873	-2 550	813
17 I P	11 101	-116	2 733	8 369	423	-3 762	3 397	-1 943	-1 031
II P	262	660	-4 262	4 523	4 019	-872	3 234	564	222
III P	1 008	1 230	1 733	-725	404	-4 452	5 136	-4 617	-116

17. BALANZA DE PAGOS Y POSICIÓN DE INVERSIÓN INTERNACIONAL
A) Balanza de pagos

17.15 Cuenta financiera. Otra inversión
Variación neta de pasivos
Detalle por sector institucional

Millones de euros

	Total	Administraciones Públicas			Otros sectores residentes				Instituciones financieras monetarias					
		Total	Préstamos	Otros pasivos financieros	Total	del cual:		Préstamos	Otros pasivos financieros (a)	Total	Banco de España	Otras instituciones financieras		
						IFNM						Total	Depósitos	Otros pasivos financieros (a)
		1=2+5+9	2=3+4	3	4	5=7+8	6	7	8	9=10+11	10	11=12+13	12	13
12	60 815	55 248	54 943	305	-9 001	...	-10 266	1 265	14 568	165 370	-150 802	-150 802	-	
13	-139 147	6 903	6 913	-11	-646	3 066	88	-733	-145 404	-114 517	-30 888	-30 417	-471	
14	6 196	4 977	5 239	-262	-1 441	1 961	-4 327	2 886	2 660	-3 644	6 304	5 839	465	
15	P 38 554	-9 004	-8 911	-93	-1 089	-265	-2 835	1 746	48 647	74 500	-25 853	-24 435	-1 418	
16	P 66 946	-2 008	-2 744	736	1 015	-1 919	-4 120	5 135	67 939	86 709	-18 770	-18 860	90	
13 IV	-60 009	130	-170	301	845	296	-121	966	-60 984	-51 365	-9 619	-9 342	-278	
14 I	24 696	28	317	-289	-196	1 445	-819	623	24 864	22 361	2 503	2 145	359	
II	-14 243	1 058	1 065	-7	-642	-901	-1 658	1 016	-14 658	-15 011	353	-1 084	1 437	
III	19 478	-154	-141	-13	1 510	1 007	1 256	254	18 122	6 971	11 152	11 811	-659	
IV	-23 735	4 046	3 998	48	-2 112	410	-3 106	993	-25 668	-17 965	-7 704	-7 032	-672	
15 I	P 23 323	-3 916	-3 848	-68	720	-681	-446	1 166	26 519	24 146	2 373	3 255	-882	
II	P 7 928	261	270	-8	-765	-341	-1 196	431	8 432	18 302	-9 871	-11 034	1 163	
III	P 10 168	-3 117	-3 108	-9	843	1 595	948	-105	12 442	6 395	6 047	7 126	-1 079	
IV	P -2 864	-2 232	-2 224	-7	-1 887	-839	-2 141	254	1 255	25 657	-24 402	-23 782	-620	
16 I	P 32 131	-142	-154	13	1 242	474	678	564	31 031	14 914	16 118	15 673	444	
II	P 31 556	-732	-744	13	-545	-644	-2 473	1 928	32 833	43 551	-10 718	-10 525	-193	
III	P 2 968	-55	-70	14	-482	-1 261	-749	267	3 506	17 092	-13 586	-14 008	421	
IV	P 290	-1 079	-1 776	697	800	-488	-1 576	2 376	569	11 153	-10 584	-10 001	-583	
17 I	P 48 502	-1 579	-804	-775	3 013	1 771	-306	3 319	47 068	49 197	-2 129	-2 716	587	
II	P -2 818	-197	-191	-6	-712	350	-698	-15	-1 908	-706	-1 202	-2 108	906	
III	P 3 837	68	74	-6	-2 196	-2 790	-1 828	-367	5 964	5 267	698	-994	1 691	

Véanse notas al final del capítulo.

17. BALANZA DE PAGOS Y POSICIÓN DE INVERSIÓN INTERNACIONAL 17.16 Cuenta financiera por sector institucional y categoría funcional
A) Balanza de pagos Detalle por zonas económicas y geográficas (a) (b)

Datos referidos a 2016. Actualización septiembre 2017

Millones de euros

	Instituciones financieras monetarias			Administraciones Públicas		Otros sectores residentes			
	Inversión directa	Inversión de cartera (c)	Otra inversión	Inversión de cartera (c)	Otra inversión	Inversión directa		Inversión de cartera (c)	Otra inversión
	1	2	3	4	5	Total	Del cual: ETVE (d)	8	9
VARIACIÓN NETA DE ACTIVOS									
TOTAL MUNDIAL	6 282	10 002	19 903	106	-1 569	39 089	6 944	26 977	3 140
Europa	3 686	11 894	14 264	...	-1 584	12 953	594	19 756	1 539
UE-28	2 579	11 717	14 144	12 434	502	19 304	1 742
Zona del euro	1 818	-5 212	20 339	3 626	466	17 868	1 972
Alemania	156	-206	1 769	2 329	...	-1 759	420
Bélgica	79	-978	61	696	...	641	152
Países Bajos	313	430	6 521	-2 586	219	933	-1 044
Francia	417	-3 757	-4 525	1 300	53	6 286	564
Italia	214	1 620	-1 526	666	...	4 075	200
Portugal	295	-175	620	-	...	-654	...	-264	235
Resto zona del euro	345	-2 147	17 419	...	-121	1 877	192	7 956	1 444
Reino Unido	457	-270	-7 208	5 656	...	962	-984
Resto UE-28	303	17 199	1 013	...	-1 424	3 152	...	474	755
Resto de Europa	1 107	...	121	519	91	452	-203
América	2 514	-2 820	4 627	...	97	24 994	6 286	7 574	163
América del norte y central	2 156	-2 715	3 502	...	197	15 126	5 721	7 108	...
América del sur	358	-105	1 126	-	-100	9 868	565	466	...
África	249	-	...	125	159
Asia	112	-321	713	-	-69	1 027	...	-2 111	120
Oceania	-82	108	1 402	...
OCDE	5 995	-7 621	3 405	82	-181	29 712	6 357	28 313	333
OPEP	277	-	...	2 517	206	...	130
NICs	114	-95	561	-	...	481	...	-303	...
ASEAN	345	-	...	356
VARIACIÓN NETA DE PASIVOS									
TOTAL MUNDIAL	2 151	-9 304	67 939	-320	-2 008	26 548	7 920	-3 110	1 015
Europa	2 251	-10 014	71 031	-6 318	-2 005	25 861	6 816	-10 868	-646
UE-28	-9 791	70 706	-6 354	-2 005	24 144	7 016	-10 350	-983
Zona del euro	1 823	-11 715	66 236	-4 416	-2 812	19 878	6 155	-14 690	-859
Alemania	433	-5 598	-7 823	-1 024	-931	4 599	291	-2 917	118
Bélgica	497	-121	9 333	...	-1 036	...	-1 884	...
Países Bajos	451	-332	-292	-233	...	12 493	...	908	-345
Francia	662	-1 057	-3 254	4 204	-686	3 324	327	-2 876	-735
Italia	-5 197	-2 115	-112	-572	...	141	376
Portugal	-73	...	2 924	-1 862	-57	-67	...	72	...
Resto zona del euro	320	-5 080	79 999	-12 720	-959	1 137	1 058	-8 135	-214
Reino Unido	1 906	2 570	-2 129	-122	3 979	769	4 227	...
Resto UE-28	1 900	192	929	287	92	114	...
Resto de Europa	-223	325	1 717	-200	-518	337
América	-64	646	1 898	-2 556	...	-1 327	1 048	600	...
América del norte y central	2 013	-775	1 315	654	-136
América del sur	-115	-539	-267	-54	150
África	921	228
Asia	133	-5 959	1 948	...	348	695
Oceania	-669	55	...	147	308
OCDE	2 259	-9 179	-12 302	-8 872	-2 085	24 901	8 211	-9 243	-749
OPEP	53	-5 222	209	...	261	188
NICs	71	-1 116	1 209
ASEAN	-123	118

Véanse notas al final del capítulo.

17. BALANZA DE PAGOS Y POSICIÓN DE INVERSIÓN INTERNACIONAL
B) Posición de inversión internacional

17.21 Resumen

Saldos a fin de periodo

mm de euros

	PII neta	Total excepto Banco de España											Banco de España			
		Posición neta excepto Banco de España	Inversión directa			Inversión de cartera			Otra inversión			Derivados financieros. Posición neta	Posición neta Banco de España	Reservas (a)	Posición neta frente al Euro-sistema	Otros
			Posición neta	Activos	Pasivos	Posición neta	Activos	Pasivos	Posición neta	Activos	Pasivos					
1=2+13	2=3+6+9+12	3=4-5	4	5	6=7-8	7	8	9=10-11	10	11	12	13=14 to 16	14	15	16	
09	-1 009	-1 058	-51	478	529	-683	385	1 068	-323	321	643	-1	49	20	-29	58
10	-957	-1 000	-32	513	545	-621	325	946	-349	315	664	3	42	24	-31	49
11	-984	-926	-27	525	552	-572	271	842	-333	323	656	6	-58	36	-144	49
12	-935	-712	-18	536	554	-497	293	790	-201	366	567	5	-222	38	-298	38
13 III	-954	-792	-37	532	569	-530	306	836	-230	322	552	5	-162	35	-221	24
IV	-977	-868	-63	516	579	-588	314	902	-222	324	546	5	-109	34	-162	19
14 I	-1 004	-884	-67	526	593	-588	341	929	-230	319	549	2	-120	34	-165	11
II	-1 025	-922	-70	535	605	-642	353	995	-209	341	551	-1	-103	35	-144	6
III	-1 015	-911	-66	556	622	-614	375	988	-230	337	567	-2	-104	37	-140	-0
IV	P -1 015	-939	-65	552	617	-630	381	1 011	-239	322	561	-4	-77	41	-114	-4
15 I	P -1 035	-949	-43	585	628	-673	437	1 110	-225	339	564	-8	-86	51	-135	-3
II	P -997	-899	-39	590	629	-629	444	1 073	-226	326	552	-5	-98	49	-145	-2
III	P -991	-893	-58	575	633	-611	437	1 048	-223	333	555	-1	-98	49	-142	-5
IV	P -969	-854	-47	591	638	-606	442	1 048	-197	332	529	-4	-114	50	-165	1
16 I	P -986	-866	-53	595	647	-587	434	1 021	-215	328	543	-11	-121	49	-175	5
II	P -964	-811	-39	620	659	-574	439	1 013	-188	344	532	-10	-153	54	-213	5
III	P -973	-814	-44	625	669	-582	454	1 036	-178	339	517	-9	-159	59	-219	1
IV	P -938	-774	-28	640	667	-572	464	1 037	-168	341	509	-6	-165	60	-225	0
17 I	P -958	-750	-27	660	687	-563	500	1 063	-152	356	508	-8	-208	60	-268	-0
II	P -986	-780	-45	645	690	-574	519	1 093	-155	347	501	-6	-206	57	-261	-2
III	P -957	-750	-30	656	685	-557	532	1 089	-155	343	498	-8	-207	56	-259	-4

Véanse notas al final del Capítulo.

17. BALANZA DE PAGOS Y POSICIÓN DE INVERSIÓN INTERNACIONAL
B) Posición de Inversión Internacional

17.21a Estado integrado de la PII. Posición neta

Actualización septiembre 2017

mm de euros

	Saldos a fin de periodo		Variación de los saldos						
	Diciembre 2015	Diciembre 2016	Total	Por transacciones	Por otros flujos				
					Total	Por revalorización			Por otras variaciones en volumen (a)
						Total	Por cambio en precio	Por variación en tipo de cambio	
POSICIÓN NETA (ACTIVOS - PASIVOS)									
TOTAL	-969	-938	30	27	4	-4	-5	1	7
Banco de España	-114	-165	-50	-53	2	2	0	2	0
Inversión de cartera	46	58	12	12	0	0	0	-	-
Otra inversión	-210	-283	-72	-72	0	-0	-0	-0	0
Derivados financieros	-0	0	0	0	-0	-0	-0	-	-
Reservas	50	60	10	8	2	2	0	2	-
Total excluido el Banco de España	-854	-774	81	79	1	-6	-5	-1	7
Inversión directa	-47	-28	20	17	3	-2	2	-4	4
Participaciones en el capital	76	86	10	7	2	-1	2	-3	3
Instrumentos de deuda	-123	-113	10	9	0	-1	0	-1	1
Inversión de cartera	-606	-572	34	38	-5	-7	-9	2	2
Participaciones en el capital y en fondos de inversión	-57	-58	-1	-3	2	-0	-1	1	2
Otras IFM	-66	-71	-4	-5	1	1	1	-0	-
IFNM	104	112	7	6	2	2	1	1	-0
Sociedades no financieras y hogares ISFLSH	-95	-99	-4	-3	-1	-3	-4	0	2
Títulos de deuda	-549	-515	35	41	-6	-6	-8	1	0
Otras IFM	-72	-60	12	13	-1	-1	-1	0	-
Administraciones Públicas	-455	-459	-3	0	-4	-4	-4	-0	-
IFNM	-18	13	31	33	-2	-2	-3	1	0
Sociedades no financieras y hogares ISFLSH	-4	-10	-6	-6	0	0	0	0	0
Otra inversión	-197	-168	29	27	2	2	1	1	1
Derivados financieros (b)	-4	-6	-2	-3	1	1	1	-	-0

17. BALANZA DE PAGOS Y POSICIÓN DE INVERSIÓN INTERNACIONAL
B) Posición de Inversión Internacional

17.21b Estado integrado de la PII. Activos y pasivos

Actualización septiembre 2017

mm de euros

	Saldos a fin de periodo			Variación de los saldos					
	Diciembre 2015	Diciembre 2016	Total	Por transacciones	Por otros flujos				
					Total	Por revalorización			Por otras variaciones en volumen (a)
						Total	Por cambio en precio	Por variación en tipo de cambio	
ACTIVOS									
TOTAL (b)	1 551	1 668	117	112	5	2	-0	2	3
Banco de España	186	223	36	34	2	2	0	2	-0
Inversión de cartera	46	58	12	12	0	0	0	-	-
Otra inversión	90	104	14	14	-0	-0	-0	-	-0
Reservas	50	60	10	8	2	2	0	2	-
Total excluido el Banco de España	1 365	1 446	81	78	3	-0	-1	1	3
Inversión directa	591	640	49	45	4	2	4	-3	2
Participaciones en el capital	489	528	39	35	4	1	4	-3	2
Instrumentos de deuda	102	112	10	11	-0	0	0	0	-1
Inversión de cartera	442	464	22	26	-3	-4	-6	2	1
Participaciones en el capital y en fondos de inversión	225	233	9	11	-2	-3	-3	1	1
Otras IFM	12	10	-2	-2	-1	-1	-1	-0	-
IFNM	116	124	9	8	1	-0	-1	1	1
Sociedades no financieras y hogares ISFLSH	97	99	2	4	-2	-2	-2	0	-0
Títulos de deuda	217	231	14	15	-1	-2	-3	1	0
Otras IFM	74	73	-1	0	-1	-1	-2	0	-
Administraciones Públicas	1	1	0	0	0	0	0	0	-
IFNM	129	145	16	16	0	0	-0	0	0
Sociedades no financieras y hogares ISFLSH	14	12	-2	-2	-0	-0	-1	0	0
Otra inversión	332	341	10	7	2	2	1	1	0
PASIVOS									
TOTAL (b)	2 516	2 600	85	83	2	7	5	1	-5
Banco de España	301	387	87	87	0	0	0	0	-0
Otra inversión	301	387	87	87	-0	0	-	0	-0
Total excluido el Banco de España	2 215	2 213	-2	-4	2	7	5	1	-5
Inversión directa	638	667	29	29	1	3	2	1	-3
Participaciones en el capital	414	442	29	27	1	2	3	-0	-1
Instrumentos de deuda	225	225	0	1	-1	1	-0	1	-2
Inversión de cartera	1 048	1 037	-11	-13	1	3	3	-0	-1
Participaciones en el capital y en fondos de inversión	281	291	10	13	-4	-2	-2	0	-1
Otras IFM	78	80	2	4	-2	-2	-2	-	-
IFNM	11	13	1	2	-1	-2	-2	-0	1
Sociedades no financieras y hogares ISFLSH	192	198	6	7	-1	1	1	-0	-2
Títulos de deuda	767	746	-21	-26	5	5	5	-0	-0
Otras IFM	146	133	-13	-13	-1	-1	-1	0	-
Administraciones Públicas	456	459	3	-0	4	4	4	0	-
IFNM	147	132	-15	-17	2	2	3	-0	-0
Sociedades no financieras y hogares ISFLSH	18	21	4	4	-1	-1	-1	0	-0
Otra inversión	529	509	-20	-20	0	0	-0	0	-0
Promemoria:									
Deuda Externa Bruta	1 821	1 867	46	42	4	6	5	1	-2

Véanse notas al final del capítulo.

17. BALANZA DE PAGOS Y POSICIÓN DE INVERSIÓN INTERNACIONAL
B) Posición de inversión internacional

17.21c Detalle por sector institucional

Saldos a fin de periodo

mm de euros

	Banco de España			Total excepto Banco de España																	
	Posición neta	Activos	Pasivos	Posición neta	Activos	Pasivos	Otras IFM			Administraciones Públicas			Otros sectores residentes								
							Posición neta	Activos	Pasivos	Posición neta	Activos	Pasivos	Posición neta	del cual:		Activos	del cual:		Pasivos	del cual:	
														Total	IFNM		Total	IFNM		Total	IFNM
1=2-3	2	3	4=5-6	5=8+11+15	6=9+12+17	7=8-9	8	9	10=11-12	11	12	13=15-17	14	15	16	17	18				
09	49	93	45	-1 058	1 261	2 319	-466	507	973	-278	30	308	-314	...	724	...	1 038	...			
10	42	97	55	-1 000	1 248	2 248	-445	481	925	-274	25	299	-281	...	743	...	1 023	...			
11	-58	121	179	-926	1 259	2 185	-367	540	907	-256	30	286	-303	...	689	...	992	...			
12	-222	121	344	-712	1 351	2 064	-141	580	721	-282	51	333	-289	...	721	...	1 010	...			
13 III	-162	119	281	-792	1 284	2 076	-181	488	669	-317	57	374	-294	-36	739	221	1 033	257			
IV	-109	120	229	-868	1 260	2 127	-191	457	648	-361	61	422	-316	-35	741	235	1 057	271			
14 I	-120	131	252	-884	1 288	2 172	-192	467	660	-381	60	442	-310	-28	760	244	1 070	272			
II	-103	133	237	-922	1 338	2 260	-193	488	681	-415	60	476	-313	-20	790	261	1 103	281			
III	-104	140	244	-911	1 386	2 297	-205	503	708	-410	61	471	-296	1	822	279	1 118	278			
IV	P -77	149	226	-939	1 374	2 313	-213	484	697	-439	63	502	-286	10	828	283	1 113	274			
15 I	P -86	164	250	-949	1 501	2 450	-205	537	743	-485	61	545	-258	49	903	318	1 162	268			
II	P -98	170	268	-899	1 470	2 369	-194	493	687	-480	60	539	-225	73	917	324	1 142	252			
III	P -98	177	275	-893	1 462	2 355	-180	497	677	-488	59	547	-225	75	907	324	1 132	250			
IV	P -114	186	301	-854	1 474	2 328	-155	487	642	-493	59	552	-207	88	928	332	1 135	244			
16 I	P -121	195	315	-866	1 471	2 337	-154	495	649	-499	57	557	-212	89	919	327	1 130	237			
II	P -153	206	359	-811	1 526	2 337	-120	514	634	-503	57	560	-188	101	955	338	1 143	237			
III	P -159	217	376	-814	1 535	2 349	-118	505	623	-507	57	563	-189	119	973	351	1 163	232			
IV	P -165	223	387	-774	1 549	2 323	-121	490	611	-495	58	553	-158	135	1 001	362	1 159	227			
17 I	P -208	228	436	-750	1 609	2 359	-109	503	612	-489	57	547	-151	153	1 049	384	1 200	231			
II	P -206	230	436	-780	1 598	2 379	-115	493	608	-506	56	563	-159	162	1 050	394	1 208	231			
III	P -207	234	441	-750	1 618	2 369	-137	487	623	-495	56	551	-118	190	1 076	414	1 194	224			

17. BALANZA DE PAGOS Y POSICIÓN DE INVERSIÓN INTERNACIONAL
B) Posición de inversión internacional

17.22 Activos
Detalle por categoría funcional e instrumento financiero

Saldos a fin de periodo

mm de euros

	Inversión directa															Inversión de cartera, incluido Banco de España					Otra inversión, incluido Banco de España					Derivados financieros	Reservas
	Total	Participaciones de capital			Instrumentos de deuda	Total, excluido Banco de España				Banco de España	Total, excluido Banco de España				Banco de España												
		Total	Participaciones de capital y en fondos de inversión	Títulos de deuda a largo plazo		Títulos de deuda a corto plazo	Total	Préstamos	Efectivo y depósitos		Otros activos (a)																
												2=3+4	3	4		5=6 a 8	6	7	8	9	10=11a13	11	12	13	14		
1=2+5+9+10+14+15+16	2=3+4	3	4	5=6 a 8	6	7	8	9	10=11a13	11	12	13	14	15	16												
09	1 354	478	404	73	385	86	288	11	61	321	72	219	30	13	77	20											
10	1 345	513	450	63	325	103	217	5	52	315	79	204	32	21	95	24											
11	1 380	525	458	67	271	88	178	4	52	323	88	199	36	32	140	36											
12	1 473	536	451	85	293	105	175	13	43	366	88	200	77	40	157	38											
13 III	1 403	532	447	85	306	128	164	14	35	322	93	158	70	49	125	35											
IV	1 380	516	434	82	314	139	168	7	33	324	92	153	80	53	105	34											
14 I	1 419	526	437	89	341	146	187	8	34	319	90	152	77	63	103	34											
II	1 472	535	444	91	353	155	192	7	32	341	90	173	78	67	109	35											
III	1 526	556	468	88	375	164	204	7	31	337	92	165	80	73	118	37											
IV	P 1 523	552	465	86	381	174	200	6	31	322	94	141	88	77	120	41											
15 I	P 1 665	585	494	91	437	207	222	8	34	339	97	160	83	79	139	51											
II	P 1 640	590	497	93	444	217	220	7	38	326	97	149	80	83	110	49											
III	P 1 639	575	478	97	437	210	219	8	41	333	99	158	76	87	118	49											
IV	P 1 660	591	489	102	442	225	212	5	46	332	98	152	82	90	109	50											
16 I	P 1 666	595	489	105	434	214	213	6	53	328	95	151	82	92	115	49											
II	P 1 732	620	510	110	439	216	218	5	56	344	101	156	86	96	124	54											
III	P 1 752	625	514	110	454	222	226	6	56	339	103	151	85	102	118	59											
IV	P 1 772	640	528	112	464	233	227	4	58	341	107	145	89	104	104	60											
17 I	P 1 837	660	546	114	500	256	237	7	60	356	112	154	89	108	93	60											
II	P 1 828	645	529	116	519	270	242	7	62	347	112	145	89	111	88	57											
III	P 1 852	656	535	121	532	282	242	8	62	343	114	141	88	115	88	56											

Véanse notas al final del Capítulo.

17. BALANZA DE PAGOS Y POSICIÓN DE INVERSIÓN INTERNACIONAL
B) Posición de Inversión Internacional

17.22a Activos por sector institucional y categoría funcional
Detalle por zonas económicas y geográficas (a) (b)

Datos referidos a 2016. Actualización septiembre 2017

Millones de euros

	Instituciones financieras monetarias			Administraciones Públicas		Otros sectores residentes			
	Inversión directa	Inversión de cartera	Otra inversión	Inversión de cartera	Otra inversión	Inversión directa		Inversión de cartera	Otra inversión
	1	2	3	4	5	Total	Del cual: ETVE (c)	8	9
ACTIVOS									
TOTAL MUNDIAL	112 093	141 031	305 435	776	57 269	527 769	34 849	380 818	83 050
Europa	62 369	122 187	252 669	478	48 859	284 353	14 140	329 427	63 509
UE-28	55 820	121 345	242 290	459	48 239	263 869	12 576	319 828	54 126
Zona del euro	29 758	77 856	215 684	327	39 304	164 597	9 354	290 783	36 416
Alemania	3 555	11 137	26 281	454	18 921	6 395
Bélgica	1 422	2 664	6 175	108	3 600	1 680
Países Bajos	5 960	20 563	108	...	42 158	2 873	24 113	4 518
Francia	2 440	2 622	43 955	110	...	22 874	332	45 266	10 209
Italia	1 625	48 317	11 374	9 890	885	44 860	2 394
Portugal	2 669	9 083	11 364	-	3 498	20 793	2 104	4 730	2 405
Resto zona del euro	1 968	6 896	114 628	...	35 779	36 426	2 599	149 294	8 814
Reino Unido	4 892	23 983	71 510	2 702	23 714	10 566
Resto UE-28	38 598	2 623	27 762	520	5 331	7 143
Resto de Europa	6 548	...	10 379	20 484	1 564	9 599	9 383
América	48 637	15 520	40 855	...	1 870	226 955	19 718	39 050	7 436
América del norte y central	37 449	...	34 298	...	1 090	99 144	9 947	37 853	6 272
América del sur	11 188	...	6 557	-	780	127 811	9 771	1 197	1 164
África	164	...	2 390	-	...	5 367	381	516	2 220
Asia	912	944	8 892	-	...	10 086	577	4 301	3 061
Oceanía	227	405	1 003	...	3 519	244
OCDE	102 138	93 931	179 997	740	30 198	396 068	25 100	367 536	58 374
OPEP	2 855	-	...	15 889	2 305	230	957
NICs	480	246	5 961	-	...	2 845	...	876	642
ASEAN	920	-	399	2 071	...	400	348

Véanse notas al final del capítulo.

17. BALANZA DE PAGOS Y POSICIÓN DE INVERSIÓN INTERNACIONAL
B) Posición de inversión internacional

17.23 Activos. Inversión de cartera
Detalle por instrumento financiero y sector institucional

Saldos a fin de periodo

Millones de euros

	Participaciones de capital y en fondos de inversión				Títulos de deuda a largo plazo						Títulos de deuda a corto plazo					
	Total	OIFM	Otros sectores residentes		Total	Banco de España	OIFM	AAPP	Otros sectores residentes		Total	Banco de España	OIFM	AAPP	Otros sectores residentes	
			Total	del cual:					Total	del cual:					Total	del cual:
	1=2+3	2	3	4	5=6a9	6	7	8	9	10	11=12a15	12	13	14	15	16
09	86 248	8 834	77 414	...	348 231	60 233	93 325	14 113	180 560	...	10 952	366	5 562	0	5 024	...
10	103 072	6 552	96 519	...	268 592	52 076	62 756	8 421	145 339	...	5 518	97	2 429	0	2 992	...
11	88 024	4 275	83 749	...	230 387	51 920	59 120	7 688	111 658	...	4 695	468	1 747	20	2 460	...
12	104 500	3 829	100 671	...	218 225	42 850	75 867	2 146	97 362	...	13 259	-	9 441	789	3 029	...
13 III	127 781	5 382	122 399	58 757	198 761	34 648	62 851	8 154	93 108	77 013	13 969	-	10 404	1 851	1 714	1 479
IV	138 681	7 717	130 964	64 351	201 676	33 274	64 995	8 087	95 320	79 575	7 176	-	6 057	-	1 119	871
14 I	146 444	8 528	137 916	65 756	220 245	33 717	74 048	8 151	104 330	87 760	7 727	-	6 439	-	1 288	1 115
II	154 726	7 547	147 179	70 737	223 430	31 816	74 443	6 022	111 149	94 549	7 031	-	5 234	-	1 797	1 622
III	164 461	9 180	155 280	75 256	234 257	30 581	80 837	5 539	117 301	101 146	6 561	-	4 360	-	2 201	2 013
IV	P 174 471	11 639	162 832	80 277	230 864	30 682	74 907	3 814	121 461	105 762	6 275	-	3 650	-	2 625	2 482
15 I	P 207 411	11 431	195 981	99 266	255 467	33 714	86 067	3 290	132 395	119 121	7 845	-	5 110	7	2 728	2 679
II	P 216 887	11 642	205 245	108 751	257 334	37 675	83 920	3 390	132 349	119 400	7 135	-	4 822	10	2 303	2 113
III	P 209 876	9 964	199 911	106 228	259 791	40 678	79 600	3 465	136 048	124 294	7 694	-	6 241	9	1 444	1 267
IV	P 224 714	11 877	212 837	115 687	258 756	46 476	70 655	632	140 993	127 965	5 151	-	3 586	9	1 556	1 043
16 I	P 214 480	11 111	203 369	109 837	266 249	52 801	71 558	701	141 190	129 968	5 588	-	4 427	8	1 153	1 025
II	P 215 597	8 462	207 135	113 639	274 045	55 829	70 657	736	146 823	135 547	4 882	-	3 559	9	1 314	1 179
III	P 222 058	9 014	213 044	117 381	281 458	55 850	71 339	775	153 494	141 771	5 868	-	4 528	9	1 331	1 204
IV	P 233 392	9 585	223 807	124 429	285 445	58 216	71 222	767	155 241	143 836	3 787	-	2 007	9	1 770	1 611
17 I	P 256 230	10 878	245 352	136 757	297 577	60 268	76 541	748	160 020	148 243	6 535	-	3 412	13	3 110	2 899
II	P 269 740	11 790	257 950	145 083	303 271	61 522	75 418	739	165 593	154 074	7 286	-	2 903	5	4 378	4 074
III	P 281 753	11 736	270 018	154 572	304 649	62 172	73 143	729	168 604	157 194	8 037	-	2 950	5	5 083	4 759

17. BALANZA DE PAGOS Y POSICION DE INVERSION INTERNACIONAL

B) Posición de inversión internacional

	2013	2014	2015	2016
TOTAL MUNDIAL	314 259	380 928	442 146	464 409
UE-28	259 451	314 543	369 846	385 549
Zona del euro	232 315	280 280	334 314	350 733
del cual:				
Alemania	18 634	19 235	22 639	22 508
Austria	3 061	2 430	2 937	2 790
Bélgica	2 139	4 035	5 049	5 030
Francia	33 808	38 078	44 278	47 953
Irlanda	20 375	24 783	29 295	35 397
Italia	26 510	60 125	73 311	80 048
Luxemburgo	62 249	81 267	114 425	114 046
Países Bajos	22 626	24 278	27 341	28 509
Portugal	9 057	10 043	12 980	12 306
Resto de la UE-28	27 136	34 263	35 533	34 816
del cual:				
Reino Unido	22 441	29 374	30 067	28 686
Resto del mundo	54 808	66 385	72 299	78 860
Resto de Europa	8 527	8 646	9 950	10 460
del cual:				
Suiza	3 567	4 789	5 989	6 037
América	33 042	41 421	48 778	54 799
del cual:				
Brasil	5 552	7 856	5 886	5 869
Estados Unidos	20 073	24 682	33 050	37 614
México	2 876	3 740	4 441	5 290
Asia	7 194	9 143	7 681	5 246
del cual:				
Japón	1 247	1 534	2 497	2 515
Otros países del resto del mundo	6 045	7 175	5 890	8 355
Pro-memoria:				
Organismos internacionales	36 485	18 522	3 511	3 360

17.23a. Assets. Portfolio investment, excluding Banco de España Breakdown by geographical and economic areas

**17.23a Activos. Inversión de cartera, excluido el Banco de España
Detalle por zonas económicas y geográficas**

Millones de euros

2015-IV	2016-I	2016-II	2016-III	2016-IV	2017-I	2017-II	2017-III	
442 146	433 517	438 695	453 534	464 409	500 074	518 776	532 268	TOTAL WORLD
369 846	360 194	361 674	377 313	385 549	418 544	436 751	448 792	EU-28
334 314	325 324	326 707	342 213	350 733	380 966	397 679	408 758	Euro area
								of which:
22 639	20 514	19 716	19 799	22 508	24 036	25 391	26 065	Germany
2 937	2 754	2 373	2 616	2 790	2 758	3 133	3 374	Austria
5 049	5 727	5 564	5 752	5 030	4 703	4 433	3 657	Belgium
44 278	43 575	43 333	44 862	47 953	51 136	54 837	57 452	France
29 295	29 068	30 805	32 667	35 397	39 345	42 237	43 368	Ireland
73 311	72 075	74 303	79 341	80 048	92 595	93 384	94 797	Italy
114 425	109 096	109 431	113 017	114 046	121 264	128 267	133 635	Luxemburgo
27 341	28 817	27 951	28 777	28 509	28 716	28 463	28 557	Netherlands
12 980	11 520	11 130	13 251	12 306	14 259	15 203	15 345	Portugal
35 533	34 870	34 967	35 100	34 816	37 577	39 072	40 034	Rest of EU-28
								of which:
30 067	28 765	28 561	28 739	28 686	31 427	32 540	33 550	United Kingdom
72 299	73 322	77 021	76 221	78 860	81 530	82 025	83 475	Rest of the world
9 950	9 517	9 988	10 142	10 460	11 952	11 259	11 235	Rest of Europe
								of which:
5 989	5 524	5 862	5 721	6 037	6 490	5 994	5 708	Switzerland
48 778	49 798	51 730	52 588	54 799	56 162	56 905	58 825	America
								of which:
5 886	5 055	5 672	5 232	5 869	6 115	5 641	5 628	Brasil
33 050	33 501	35 692	36 757	37 614	38 467	39 875	41 792	United States
4 441	5 476	5 199	5 013	5 290	5 311	5 136	5 202	Mexico
7 681	7 077	6 867	5 045	5 246	5 159	5 373	5 302	Asia
								of which:
2 497	2 168	2 060	2 260	2 515	2 694	2 832	2 912	Japan
5 890	6 931	8 435	8 445	8 355	8 257	8 487	8 114	Other countries of the rest of the world
								Memorandum items:
3 511	3 911	3 961	3 732	3 360	3 518	3 426	3 253	International organizations

EUR millions

**17. BALANCE OF PAYMENTS AND INTERNATIONAL INVESTMENT POSITION
B) International investment position**

17. BALANZA DE PAGOS Y POSICION DE INVERSION INTERNACIONAL
B) Posición de inversión internacional

	2013	2014	2015	2016
Participaciones de capital y en fondos de inversión				
TOTAL MUNDIAL	138 681	174 471	224 714	233 392
UE-28	112 648	144 997	196 720	205 100
Zona del euro	101 104	130 453	181 465	193 171
del cual:				
Alemania	7 147	9 661	11 127	11 636
Austria	1 097	954	1 423	1 411
Bélgica	671	1 953	2 646	2 047
Francia	15 286	18 393	25 623	30 379
Irlanda	11 161	15 494	21 196	28 290
Italia	2 318	2 382	3 120	2 796
Luxemburgo	58 364	76 053	109 142	108 610
Países Bajos	2 764	3 042	4 302	5 195
Portugal	1 855	2 201	2 191	1 853
Resto de la UE-28	11 544	14 544	15 255	11 929
del cual:				
Reino Unido	10 911	13 929	13 903	10 824
Resto del mundo	26 033	29 474	27 994	28 293
Resto de Europa	4 158	5 176	6 567	6 734
del cual:				
Suiza	3 475	4 503	5 587	5 654
América	13 334	13 529	13 827	15 231
del cual:				
Brasil	685	678	130	239
Estados Unidos	9 922	10 263	11 506	12 430
México	1 692	1 600	1 371	1 528
Asia	6 671	8 266	6 577	3 861
del cual:				
Japón	1 201	1 460	2 324	2 294
Otros países del resto del mundo	1 871	2 502	1 023	2 466
Pro-memoria:				
Organismos internacionales	2	2	2	5
Títulos de deuda				
TOTAL MUNDIAL	175 578	206 457	217 432	231 016
UE-28	146 803	169 545	173 126	180 449
Zona del euro	131 212	149 826	152 849	157 562
del cual:				
Alemania	11 487	9 575	11 513	10 872
Austria	1 964	1 476	1 514	1 379
Bélgica	1 468	2 082	2 402	2 983
Francia	18 522	19 685	18 655	17 575
Irlanda	9 214	9 289	8 100	7 107
Italia	24 192	57 743	70 191	77 252
Luxemburgo	3 885	5 214	5 283	5 436
Países Bajos	19 862	21 236	23 039	23 314
Portugal	7 202	7 843	10 789	10 453
Resto de la UE-28	15 592	19 719	20 278	22 886
del cual:				
Reino Unido	11 531	15 445	16 164	17 861
Resto del mundo	28 775	36 911	44 305	50 567
Resto de Europa	4 369	3 470	3 383	3 726
del cual:				
Suiza	92	285	403	383
América	19 708	27 892	34 951	39 568
del cual:				
Brasil	4 867	7 178	5 756	5 630
Estados Unidos	10 151	14 419	21 543	25 184
México	1 184	2 140	3 070	3 762
Asia	523	877	1 105	1 384
del cual:				
Japón	45	74	173	222
Otros países del resto del mundo	4 174	4 673	4 866	5 889
Pro-memoria:				
Organismos internacionales	36 483	18 520	3 509	3 355

17.23b. Assets. Portfolio investment, excluding Banco de España
Breakdown by geographical and economic areas and financial instrument

17.23b Activos. Inversión de cartera, excluido el Banco de España
Detalle por zonas económicas y geográficas e instrumento financiero

Millones de euros

2015-IV	2016-I	2016-II	2016-III	2016-IV	2017-I	2017-II	2017-III	
								Equity and investment fund shares
224 714	214 480	215 597	222 058	233 392	256 230	269 740	281 753	TOTAL WORLD
196 720	186 745	187 579	195 686	205 100	225 132	238 642	249 810	EU-28
181 465	174 402	175 836	184 035	193 171	210 997	223 330	233 333	Euro area
								of which:
11 127	10 466	9 954	10 456	11 636	12 937	13 256	13 946	Germany
1 423	1 241	1 065	1 348	1 411	1 547	1 848	1 981	Austria
2 646	2 773	2 641	2 682	2 047	2 060	2 007	1 688	Belgium
25 623	24 211	25 118	26 798	30 379	33 887	36 803	38 691	France
21 196	21 784	23 537	25 324	28 290	32 613	34 837	36 510	Ireland
3 120	2 750	2 631	2 426	2 796	3 236	3 265	3 396	Italy
109 142	103 930	104 064	107 555	108 610	116 154	122 664	127 946	Luxemburgo
4 302	4 575	4 475	4 787	5 195	5 492	5 368	5 566	Netherlands
2 191	1 877	1 533	1 750	1 853	2 103	2 154	2 362	Portugal
15 255	12 343	11 743	11 651	11 929	14 135	15 313	16 478	Rest of EU-28
								of which:
13 903	11 062	10 567	10 524	10 824	12 879	13 848	15 004	United Kingdom
27 994	27 735	28 018	26 372	28 293	31 097	31 098	31 943	Rest of the world
6 567	6 108	6 390	6 327	6 734	7 268	6 673	6 437	Rest of Europe
								of which:
5 587	5 158	5 467	5 309	5 654	5 771	5 321	4 988	Switzerland
13 827	13 305	12 672	13 195	15 231	17 773	17 955	19 068	America
								of which:
130	168	170	217	239	1 178	1 181	1 257	Brasil
11 506	10 455	11 071	11 467	12 430	13 770	13 857	14 734	United States
1 371	1 868	1 390	1 301	1 528	1 683	1 697	1 617	Mexico
6 577	6 018	5 802	3 645	3 861	3 688	3 875	3 748	Asia
								of which:
2 324	2 020	1 860	2 057	2 294	2 434	2 548	2 571	Japan
1 023	2 304	3 154	3 205	2 466	2 369	2 596	2 690	Other countries of the rest of the world
								Memorandum item:
2	2	5	5	5	5	5	5	International organizations
								Debt securities
217 432	219 037	223 098	231 476	231 016	243 844	249 036	250 514	TOTAL WORLD
173 126	173 449	174 095	181 628	180 449	193 411	198 108	198 982	EU-28
152 849	150 922	150 871	158 178	157 562	169 969	174 349	175 425	Euro area
								of which:
11 513	10 048	9 762	9 344	10 872	11 099	12 135	12 119	Germany
1 514	1 513	1 308	1 269	1 379	1 211	1 285	1 393	Austria
2 402	2 953	2 923	3 070	2 983	2 643	2 426	1 969	Belgium
18 655	19 364	18 215	18 064	17 575	17 249	18 035	18 761	France
8 100	7 284	7 268	7 343	7 107	6 732	7 400	6 859	Ireland
70 191	69 325	71 672	76 915	77 252	89 359	90 119	91 402	Italy
5 283	5 165	5 367	5 462	5 436	5 110	5 602	5 688	Luxemburgo
23 039	24 242	23 476	23 991	23 314	23 225	23 095	22 992	Netherlands
10 789	9 643	9 597	11 501	10 453	12 156	13 049	12 983	Portugal
20 278	22 527	23 223	23 449	22 886	23 442	23 759	23 557	Rest of EU-28
								of which:
16 164	17 702	17 994	18 215	17 861	18 548	18 693	18 545	United Kingdom
44 305	45 587	49 003	49 849	50 567	50 432	50 927	51 532	Rest of the world
3 383	3 409	3 598	3 815	3 726	4 684	4 587	4 797	Rest of Europe
								of which:
403	366	395	412	383	719	673	719	Switzerland
34 951	36 493	39 058	39 393	39 568	38 389	38 951	39 757	America
								of which:
5 756	4 887	5 503	5 015	5 630	4 938	4 460	4 370	Brasil
21 543	23 046	24 621	25 290	25 184	24 696	26 017	27 058	United States
3 070	3 608	3 809	3 712	3 762	3 628	3 439	3 585	Mexico
1 105	1 059	1 065	1 400	1 384	1 471	1 499	1 554	Asia
								of which:
173	149	200	203	222	260	284	341	Japan
4 866	4 627	5 282	5 241	5 889	5 888	5 891	5 424	Other countries of the rest of the world
								Memorandum item:
3 509	3 909	3 956	3 727	3 355	3 513	3 421	3 249	International organizations

EUR millions

17. BALANCE OF PAYMENTS AND INTERNATIONAL INVESTMENT POSITION
B) International investment position

17. BALANZA DE PAGOS Y POSICIÓN DE INVERSIÓN INTERNACIONAL
B) Posición de inversión internacional

17.24 Activos. Otra inversión
Detalle por instrumento financiero y sector institucional

Saldos a fin de periodo

Millones de euros

	Préstamos					Depósitos					Otros activos financieros (a)	
	Total 1=2a4	IFM 2	AAPP 3	Otros sectores residentes		Total 6=7a9	Banco de España 7	OIFM 8	Otros sectores residentes		Total 11	del cual:
				Total 4	del cual:				Total 9	del cual:		Total 12
					IFNM 5					IFNM 10		
09	71 528	62 768	6 112	2 648	...	231 768	12 460	171 638	47 671	...	30 402	9 995
10	78 735	66 519	8 977	3 238	...	223 993	20 146	160 101	43 745	...	33 024	9 991
11	87 766	69 652	14 941	3 173	...	230 721	31 241	161 212	38 268	...	36 676	9 667
12	88 356	53 779	30 978	3 599	...	238 678	39 001	162 472	37 206	...	78 565	39 284
13 III	93 455	54 168	34 769	4 518	2 065	205 969	47 977	122 479	35 514	3 836	71 250	42 228
IV	91 558	51 218	35 556	4 784	2 631	205 039	52 031	117 169	35 839	3 870	80 962	47 418
14 I	90 230	50 099	35 552	4 579	2 426	213 680	61 910	116 294	35 477	3 831	78 161	44 251
II	89 926	48 087	36 550	5 288	3 119	238 141	65 381	132 408	40 352	4 358	79 824	43 501
III	92 209	50 077	36 914	5 219	3 137	236 023	71 301	127 743	36 979	3 994	81 227	43 484
IV	P 93 621	51 630	36 899	5 093	3 008	216 135	75 523	108 957	31 654	3 419	89 014	46 763
15 I	P 96 705	52 844	35 780	8 081	4 997	237 296	77 532	120 801	38 964	4 246	84 284	40 437
II	P 96 859	54 662	35 615	6 582	3 673	231 099	82 095	109 274	39 730	4 253	81 454	40 785
III	P 98 775	54 197	35 568	9 010	6 214	243 856	85 973	117 575	40 308	4 332	77 334	38 507
IV	P 97 747	57 145	35 623	4 979	2 399	240 512	88 843	118 270	33 399	3 595	83 528	40 972
16 I	P 95 332	55 452	35 417	4 463	2 278	241 614	91 079	117 716	32 819	3 534	83 653	41 234
II	P 101 055	60 495	35 432	5 128	3 345	250 894	94 475	123 094	33 325	3 590	87 499	42 033
III	P 102 548	61 170	35 327	6 052	4 151	251 624	100 376	115 819	35 430	3 815	86 401	41 369
IV	P 107 300	67 437	35 360	4 504	2 310	248 080	103 094	113 430	31 556	3 392	90 373	46 992
17 I	P 112 206	71 231	34 999	5 976	3 935	260 687	106 396	120 471	33 820	3 632	90 400	47 453
II	P 111 980	71 595	34 820	5 565	3 450	255 234	109 970	113 207	32 057	3 439	90 807	48 665
III	P 114 012	73 408	34 696	5 908	3 250	254 713	114 026	107 959	32 728	3 512	89 746	48 262

Véanse notas al final del Capítulo.

17. BALANZA DE PAGOS Y POSICIÓN DE INVERSIÓN INTERNACIONAL
B) Posición de inversión internacional

17.27 Pasivos
Detalle por categoría funcional e instrumento financiero

Saldos a fin de periodo

mm de euros

	Total 1=2+5+9+13+14	Inversión directa			Inversión de cartera				Otra inversión, incluido Banco de España					Derivados financieros 14
		Total 2=3+4	Participaciones de capital 3	Instrumentos de deuda 4	Total 5=6+7+8	Participaciones de capital y en fondos de inversión 6	Títulos de deuda a largo plazo 7	Títulos de deuda a corto plazo 8	Total, excluido Banco de España				Banco de España 13	
									Total 9=10 a 12	Préstamos 10	Depósitos 11	Otros pasivos (a) 12		
09	2 363	529	328	201	1 068	223	768	77	643	128	508	8	44	78
10	2 303	545	339	207	946	181	707	58	664	141	512	11	55	92
11	2 364	552	351	201	842	162	643	37	656	148	493	15	179	134
12	2 407	554	347	207	790	179	590	22	567	202	331	33	344	152
13 III	2 357	569	362	207	836	220	591	24	552	211	309	33	281	120
IV	2 356	579	370	208	902	242	629	31	546	213	299	34	229	100
14 I	2 423	593	378	215	929	249	643	36	549	213	301	35	252	101
II	2 497	605	387	218	995	275	667	53	551	213	300	37	237	110
III	2 541	622	393	229	988	275	657	56	567	215	315	37	244	120
IV	P 2 539	617	398	219	1 011	272	674	64	561	215	310	36	226	124
15 I	P 2 700	628	401	228	1 110	325	719	66	564	208	319	37	250	147
II	P 2 637	629	405	224	1 073	316	693	64	552	207	306	39	268	115
III	P 2 630	633	408	225	1 048	283	695	69	555	205	313	37	275	119
IV	P 2 629	638	414	225	1 048	281	694	72	529	201	291	37	301	113
16 I	P 2 652	647	423	224	1 021	260	689	71	543	201	304	38	315	125
II	P 2 696	659	432	227	1 013	251	691	71	532	197	295	40	359	134
III	P 2 725	669	435	233	1 036	272	694	71	517	196	280	41	376	127
IV	P 2 710	667	442	225	1 037	291	669	77	509	193	273	43	387	110
17 I	P 2 795	687	452	235	1 063	328	661	74	508	191	269	47	436	101
II	P 2 814	690	455	235	1 093	339	681	73	501	190	264	47	436	95
III	P 2 809	685	453	233	1 089	349	670	70	498	188	261	49	441	96

Véanse notas al final del capítulo.

17. BALANZA DE PAGOS Y POSICIÓN DE INVERSIÓN INTERNACIONAL
B) Posición de Inversión Internacional

17.27a Pasivos por sector institucional y categoría funcional
Detalle por zonas económicas y geográficas (a) (b)

Datos referidos a 2016. Actualización septiembre 2017

Millones de euros

	Instituciones financieras monetarias			Administraciones Públicas		Otros sectores residentes			
	Inversión directa	Inversión de cartera (c)	Otra inversión	Inversión de cartera (c)	Otra inversión	Inversión directa		Inversión de cartera (c)	Otra inversión
	1	2	3	4	5	Total	Del cual: ETVE (d)	8	9
PASIVOS									
TOTAL MUNDIAL	21 914	212 903	661 220	459 451	93 303	645 557	35 339	364 448	141 563
Europa	19 440	154 442	615 512	510 081	93 305	558 554	26 514	221 444	124 476
UE-28	19 031	149 545	607 339	509 869	93 305	521 642	22 683	204 683	119 664
Zona del euro	16 445	132 983	544 947	505 158	65 733	433 463	19 644	151 886	60 848
Alemania	3 386	11 002	39 155	20 230	5 946	45 462	842	6 282	10 828
Bélgica	288	55 835	4 411	278 358	...	12 766	...	67 403	7 428
Países Bajos	4 161	1 033	8 880	1 335	...	178 480	9 188	5 679	5 212
Francia	5 999	19 145	85 305	74 320	1 725	53 199	1 453	30 352	17 200
Italia	919	514	6 627	20 205	189	35 611	...	950	3 382
Portugal	-106	571	9 457	2 126	...	11 672	389	519	1 943
Resto zona del euro	1 800	44 882	391 111	108 584	57 838	96 273	7 645	40 700	14 855
Reino Unido	2 465	16 325	39 513	2 256	344	75 703	2 202	51 929	24 550
Resto UE-28	121	238	22 879	2 455	27 228	12 476	837	869	34 266
Resto de Europa	408	4 897	8 173	212	...	36 912	3 831	16 760	4 812
América	1 907	27 248	22 228	5 361	...	69 992	8 003	59 888	5 996
América del norte y central	26 998	15 397	5 358	...	49 166	6 215	59 121	4 846
América del sur	250	6 831	3	...	20 827	1 788	767	1 150
África	3 405	3	...	1 591	...	1 242	1 964
Asia	201	986	12 979	3	...	14 113	390	3 742	5 216
Oceanía	135	287	21	...	1 045	416	554	381
OCDE	20 389	181 401	225 134	515 458	31 337	593 252	31 850	280 749	93 361
OPEP	443	798	13 064	3	...	8 267	218	2 868	1 671
NICs	244	2 573	3	...	4 242	...	1 367	366
ASEAN	150	152	0	...	1 829	...	1 028	705

Véanse notas al final del capítulo.

17. BALANZA DE PAGOS Y POSICIÓN DE INVERSIÓN INTERNACIONAL
B) Posición de inversión internacional

17.28 Pasivos. Inversión de cartera
Detalle por instrumento financiero y sector institucional

Saldos a fin de periodo

Millones de euros

	Participaciones de capital y en fondos de inversión				Títulos de deuda a largo plazo					Títulos de deuda a corto plazo				
	Total	IFM	Otros sectores residentes	del cual:	Total	AAPP	IFM	Otros sectores residentes	del cual:	Total	AAPP	IFM	Otros sectores residentes	del cual:
	1=2+3	2	3	4	5=6+8	6	7	8	9	10=11+13	11	12	13	14
09	222 619	94 638	127 981	...	767 989	229 085	260 304	278 601	...	77 441	44 479	14 903	18 059	...
10	181 031	63 211	117 820	...	706 725	220 357	237 915	248 454	...	58 468	36 629	9 910	11 929	...
11	162 281	50 622	111 659	...	642 899	211 116	212 924	218 859	...	37 128	28 534	3 494	5 100	...
12	178 972	58 409	120 563	...	589 575	225 299	159 325	204 952	...	21 874	14 010	1 800	6 064	...
13 III	220 217	71 738	148 479	4 796	591 196	257 837	148 026	185 332	176 209	24 179	15 834	1 484	6 861	6 420
IV	242 175	80 286	161 890	6 230	629 178	296 268	149 042	183 868	173 247	31 082	25 903	1 687	3 492	2 936
14 I	249 322	88 301	161 021	6 346	643 394	312 033	147 611	183 749	171 438	36 199	29 618	1 957	4 624	3 462
II	274 753	98 456	176 297	6 624	667 034	328 601	148 924	189 508	178 048	53 111	45 952	2 378	4 782	3 558
III	275 084	101 320	173 763	7 540	657 009	321 331	148 638	187 041	173 972	56 192	48 197	2 912	5 083	3 834
IV	272 351	94 302	178 049	7 500	674 459	342 216	148 969	183 275	170 696	63 807	54 650	3 808	5 350	4 207
15 I	P 325 157	110 202	214 956	8 869	718 778	391 476	149 217	178 084	162 290	66 038	52 837	4 781	8 420	7 395
II	P 316 302	104 423	211 879	10 511	692 740	383 026	143 676	166 038	149 893	63 576	55 092	3 746	4 739	3 890
III	P 283 349	82 801	200 548	10 681	695 194	390 596	143 110	161 487	145 807	69 431	58 113	5 247	6 071	5 284
IV	P 281 467	78 054	203 413	11 382	694 420	396 340	125 740	157 708	140 695	72 378	59 640	5 840	6 898	6 174
16 I	P 259 807	65 828	193 979	10 116	689 461	406 957	134 682	147 822	130 667	71 256	54 228	6 513	10 515	9 793
II	P 250 703	55 894	194 808	10 984	690 915	409 219	129 250	152 446	133 491	71 071	55 583	7 711	7 777	7 060
III	P 271 702	62 099	209 603	12 200	693 779	413 303	129 906	150 571	130 413	70 540	55 382	7 575	7 583	6 864
IV	P 291 109	80 126	210 984	12 706	668 720	398 025	125 740	144 955	123 886	76 974	61 427	7 038	8 510	8 142
17 I	P 328 473	94 910	233 563	13 972	660 663	394 472	122 194	143 997	122 995	74 319	60 360	6 300	7 659	7 185
II	P 338 525	98 116	240 409	17 183	681 336	411 771	127 046	142 519	121 034	72 939	59 274	5 821	7 844	7 167
III	P 348 525	108 928	239 597	17 649	670 423	406 339	127 972	136 112	114 839	70 451	53 482	9 270	7 699	6 974

17. BALANZA DE PAGOS Y POSICIÓN DE INVERSIÓN INTERNACIONAL
B) Posición de inversión internacional

17.29 Pasivos. Otra inversión
Detalle por instrumento financiero y sector institucional

Saldos a fin de periodo

Millones de euros

	Préstamos				Depósitos			Otros pasivos	
	Total	AAPP	Otros sectores residentes	del cual:	Total	Banco de España	IFM	Total	del cual:
	1=2+3	2	3	4	5=6+7	6	7	8	9
09	127 504	33 900	93 604	...	549 066	41 400	507 666	11 181	4 953
10	140 667	42 157	98 511	...	562 985	51 323	511 662	14 742	8 659
11	148 348	46 243	102 105	...	668 647	175 360	493 287	18 097	11 174
12	202 444	92 775	109 669	...	671 331	340 349	330 982	36 745	30 264
13 III	210 567	99 493	111 074	12 133	586 145	277 387	308 758	35 934	30 054
IV	213 391	99 347	114 044	12 196	524 697	226 041	298 656	37 074	31 228
14 I	213 370	99 527	113 844	12 995	549 253	248 396	300 857	37 735	31 840
II	213 361	100 893	112 468	11 874	533 713	233 385	300 328	40 079	32 719
III	214 750	100 873	113 877	13 050	555 632	240 356	315 276	39 864	33 035
IV	P 214 889	104 879	110 010	12 597	532 251	222 414	309 837	39 817	33 565
15 I	P 208 012	100 714	107 299	11 787	565 703	246 560	319 144	40 685	35 084
II	P 207 070	100 954	106 115	11 760	571 283	264 862	306 422	42 128	35 474
III	P 204 631	97 830	106 801	13 251	584 525	271 257	313 269	40 838	35 283
IV	P 200 522	95 598	104 925	13 580	587 843	296 913	290 930	40 769	35 776
16 I	P 200 834	95 354	105 480	13 781	615 894	311 826	304 068	41 925	36 587
II	P 197 018	94 583	102 434	12 673	649 897	355 376	294 521	43 813	38 592
III	P 196 224	94 484	101 739	12 347	652 502	372 467	280 036	44 363	38 742
IV	P 192 826	92 518	100 308	12 411	656 183	383 616	272 566	47 077	41 255
17 I	P 191 411	91 489	99 922	13 203	702 099	432 808	269 291	50 522	44 906
II	P 190 011	91 271	98 740	12 763	695 987	432 101	263 886	50 924	44 608
III	P 187 772	91 099	96 673	10 218	698 787	437 364	261 423	52 000	44 077

17. BALANZA DE PAGOS Y POSICIÓN DE INVERSIÓN INTERNACIONAL
C) Reservas Internacionales y liquidez en moneda extranjera

17.25 Reservas internacionales y liquidez en moneda extranjera

Saldos a fin de periodo

Millones de euros

	Activos de reserva y otros activos en moneda extranjera Valores de mercado					Drenajes netos de liquidez en moneda extranjera (a) (operaciones con vencimiento residual de hasta un año) Valores nominales						
	Total	Banco de España			Tesoro Público	Total	Banco de España			Tesoro Público		
		Total	Activos de reserva (b)	Otros activos en moneda extranjera	Activos en moneda extranjera		Total	Pre-determinados	Contingentes	Total	Pre-determinados	Contingentes
1=2+5	2=3+4	3	4	5	6=7+10	7=8+9	8	9	10=11+12	11	12	
12	41 053	41 053	38 347	2 706	-	-304	-304	-304	-	-	-	
13	35 851	35 851	33 587	2 265	-	-13	-1	-1	-	-13	-13	
14	44 316	44 316	41 469	2 847	-	-123	-47	-47	-	-76	-76	
15	53 409	53 409	49 573	3 837	-	-566	-552	-552	-	-14	-14	
16												
May	54 901	54 901	51 020	3 882	-	-438	-425	-425	-	-14	-14	
Jun	58 273	58 273	54 496	3 778	-	-518	-475	-475	-	-42	-42	
Jul	59 746	59 746	56 126	3 620	-	-264	-251	-251	-	-12	-12	
Ago	61 207	61 207	57 413	3 794	-	-442	-430	-430	-	-12	-12	
Sep	63 186	63 186	59 262	3 924	-	-775	-762	-762	-	-12	-12	
Oct	63 768	63 768	59 764	4 004	-	-743	-732	-732	-	-12	-12	
Nov	64 378	64 378	59 964	4 415	-	-960	-947	-947	-	-12	-12	
Dic	64 981	64 981	59 902	5 079	-	-1 531	-1 519	-1 519	-	-12	-12	
17												
Ene	63 047	63 047	59 612	3 435	-	-12	0	0	-	-12	-12	
Feb	65 268	65 268	61 006	4 262	-	-815	-803	-803	-	-12	-12	
Mar	64 780	64 780	60 379	4 401	-	-985	-973	-973	-	-12	-12	
Abr	62 673	62 673	59 305	3 368	-	31	1	1	-	31	31	
May	61 286	61 286	58 019	3 267	-	81	0	0	-	81	81	
Jun	61 025	61 025	57 015	4 010	-	-800	-788	-788	-	-12	-12	
Jul	59 175	59 175	56 071	3 103	-	-10	2	2	-	-12	-12	
Ago	59 160	59 160	56 095	3 065	-	-11	0	0	-	-11	-11	
Sep	60 014	60 014	56 102	3 911	-	-985	-974	-974	-	-12	-12	
Oct	60 358	60 358	58 009	2 348	-	39	51	51	-	-12	-12	
Nov	59 779	59 779	57 664	2 115	-	83	95	95	-	-12	-12	

Véanse notas al final del capítulo

17. BALANZA DE PAGOS Y POSICIÓN DE INVERSIÓN INTERNACIONAL
C) Reservas internacionales y liquidez en moneda extranjera

17.26 Reservas internacionales

Saldos a fin de periodo

	Activos de reserva								Pro memoria									
	Millones de euros								Millones de DEG									
	Total	Divisas convertibles			Posición de reserva en el FMI	DEG	Oro monetario	Otros activos de reserva	Oro monetario en millones de onzas troy	Posición de reserva en el FMI				Tenencias de DEG			Otros activos frente al FMI	
		Total	Valores	Depósitos						Total	Tramo de reserva		Acuerdos para préstamos	Total	Asignados	Adquisiciones (+) Utilizaciones (-)		
											Cuota	Moneda nacional en el FMI						
1=2+5 a 8	2=3+4	3	4	5	6	7	8	9	10=11+14	11=12-13	12	13	14	15=16+17	16	17	18	
12	38 347	20 984	20 848	136	2 412	3 132	11 418	401	9,05	2 069	1 267	4 023	2 757	802	2 687	2 828	-141	314
13	33 587	20 093	19 934	159	2 152	3 122	7 888	332	9,05	1 924	1 055	4 023	2 969	870	2 792	2 828	-36	286
14	41 469	27 076	26 581	495	1 888	3 233	8 943	328	9,05	1 584	780	4 023	3 243	803	2 711	2 828	-117	263
15	49 573	35 560	33 763	1 797	1 425	3 507	8 811	269	9,05	1 120	478	4 023	3 546	642	2 755	2 828	-72	215
16																		
Jul	56 126	40 259	38 217	2 043	1 340	3 489	10 884	154	9,05	1 069	468	9 536	9 067	601	2 783	2 828	-45	187
Ago	57 413	41 804	39 793	2 011	1 339	3 485	10 637	148	9,05	1 069	468	9 536	9 067	601	2 782	2 828	-45	182
Sep	59 262	43 304	41 287	2 017	1 591	3 487	10 737	143	9,05	1 273	678	9 536	8 857	595	2 789	2 828	-39	176
Oct	59 764	43 824	41 059	2 765	1 749	3 476	10 526	190	9,05	1 394	799	9 536	8 737	595	2 769	2 828	-58	176
Nov	59 964	44 460	42 494	1 965	1 667	3 529	10 067	241	9,05	1 310	799	9 536	8 737	511	2 772	2 828	-55	173
Dic	59 902	44 474	42 603	1 871	1 669	3 551	9 941	267	9,05	1 310	799	9 536	8 737	511	2 786	2 828	-42	159
17																		
Ene	59 612	44 073	42 155	1 918	1 635	3 520	10 169	215	9,05	1 294	799	9 536	8 737	495	2 786	2 828	-42	159
Feb	61 006	44 952	43 000	1 952	1 568	3 565	10 721	200	9,05	1 227	799	9 536	8 737	428	2 791	2 828	-37	154
Mar	60 379	44 562	42 555	2 007	1 559	3 552	10 517	189	9,05	1 227	799	9 536	8 737	428	2 797	2 828	-30	148
Abr	59 305	43 593	41 634	1 959	1 539	3 470	10 507	196	9,05	1 227	799	9 536	8 737	428	2 767	2 828	-60	148
May	58 019	42 679	40 527	2 152	1 515	3 420	10 218	187	9,05	1 227	799	9 536	8 737	428	2 771	2 828	-56	145
Jun	57 015	42 095	39 508	2 588	1 493	3 393	9 868	166	9,05	1 224	799	9 536	8 737	425	2 782	2 828	-45	131
Jul	56 071	41 346	38 819	2 527	1 452	3 329	9 792	152	9,05	1 210	799	9 536	8 737	411	2 774	2 828	-54	130
Ago	56 095	41 136	38 552	2 583	1 497	3 318	9 997	147	9,05	1 254	843	9 536	8 693	411	2 779	2 828	-49	127
Sep	56 102	41 249	38 745	2 504	1 501	3 334	9 867	152	9,05	1 254	843	9 536	8 693	411	2 785	2 828	-42	120
Oct	58 009	43 077	40 444	2 633	1 513	3 362	9 897	161	9,05	1 253	843	9 536	8 693	410	2 785	2 828	-43	120
Nov	57 664	42 921	40 265	2 656	1 484	3 325	9 783	151	9,05	1 242	843	9 536	8 693	399	2 782	2 828	-46	118

Véanse notas al final del capítulo

17. BALANZA DE PAGOS Y POSICIÓN DE INVERSIÓN INTERNACIONAL
D) Deuda externa

17.30 Resumen

Saldos a fin de periodo

	miles de millones de euros				en % del PIB				
	Posición de inversión internacional. Pasivos	Deuda externa bruta	Posición de inversión internacional neta (A-P)	Deuda externa neta (P-A)	Posición de inversión internacional. Pasivos	Deuda externa bruta	Posición de inversión internacional neta (A-P)	Deuda externa neta (P-A)	
	1	2	3	4	5	6	7	8	
09		2 363	1 735	-1 009	962	219,0	160,7	-93,5	89,2
10		2 303	1 690	-957	1 007	213,0	156,4	-88,6	93,2
11		2 364	1 716	-984	1 038	220,8	160,3	-91,9	97,0
12		2 407	1 728	-935	995	231,5	166,2	-89,9	95,7
13		2 356	1 643	-977	971	229,7	160,2	-95,2	94,7
13 III		2 357	1 654	-954	979	229,8	161,3	-93,0	95,4
IV		2 356	1 643	-977	971	229,7	160,2	-95,2	94,7
14 I		2 423	1 694	-1 004	992	236,0	164,9	-97,8	96,6
II		2 497	1 725	-1 025	994	242,7	167,6	-99,6	96,6
III		2 541	1 752	-1 015	1 010	246,0	169,6	-98,3	97,8
IV	P	2 539	1 744	-1 015	1 014	244,6	168,0	-97,8	97,7
15 I	P	2 700	1 827	-1 035	1 035	258,0	174,5	-98,9	98,9
II	P	2 637	1 801	-997	1 017	249,4	170,3	-94,3	96,2
III	P	2 630	1 819	-991	1 018	246,2	170,3	-92,7	95,3
IV	P	2 629	1 821	-969	1 015	243,4	168,6	-89,7	94,0
16 I	P	2 652	1 844	-986	1 029	243,6	169,4	-90,6	94,5
II	P	2 696	1 880	-964	1 030	245,2	170,9	-87,7	93,7
III	P	2 725	1 891	-973	1 027	245,6	170,4	-87,7	92,5
IV	P	2 710	1 867	-938	993	242,3	166,9	-83,9	88,8
17 I	P	2 795	1 914	-958	1 005	247,5	169,4	-84,8	89,0
II	P	2 814	1 926	-986	1 017	246,9	169,0	-86,5	89,2
III	P	2 809	1 912	-957	997	244,1	166,2	-83,2	86,6

POSICIÓN DE INVERSIÓN INTERNACIONAL. TOTAL PASIVOS Y DEUDA EXTERNA BRUTA

POSICIÓN DE INVERSIÓN INTERNACIONAL NETA Y DEUDA EXTERNA NETA

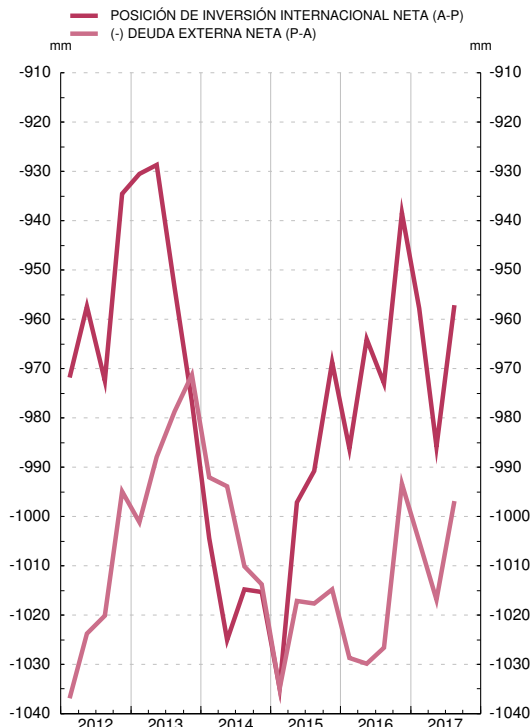
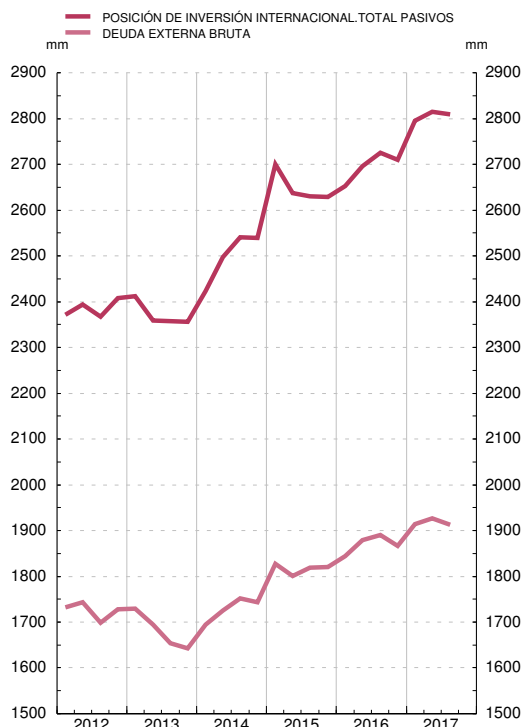

17. BALANZA DE PAGOS Y POSICIÓN DE INVERSIÓN INTERNACIONAL
B) Posición de inversión internacional

17.31 Deuda externa bruta
Detalle por sector institucional e instrumento financiero

Saldos a fin de periodo

Millones de euros

	Total deuda externa	Administraciones Públicas					Otras instituciones financieras monetarias					
		Total	Corto plazo		Largo plazo		Total	Corto plazo			Largo plazo	
			Títulos de deuda corto plazo (a)	Préstamos, créditos comerciales y otros pasivos (b)	Títulos de deuda largo plazo (a)	Préstamos, créditos comerciales y otros pasivos (b)		Títulos de deuda corto plazo (a)	Depósitos	Préstamos, créditos comerciales y otros pasivos (b)	Títulos de deuda largo plazo (a)	Depósitos
1	2	3	4	5	6	7	8	9	10	11	12	
14 III	1 751 728	470 508	48 197	1 497	321 331	99 484	470 218	2 912	235 116	3 391	148 638	80 160
IV	P 1 743 829	501 899	54 650	4 385	342 216	100 649	465 340	3 808	246 988	2 727	148 969	62 850
15 I	P 1 826 700	545 113	52 837	3 712	391 476	97 088	475 029	4 781	257 777	1 887	149 217	61 366
II	P 1 800 777	539 151	55 092	4 356	383 026	96 676	456 863	3 746	245 918	3 021	143 676	60 503
III	P 1 819 216	546 609	58 113	3 968	390 596	93 931	463 571	5 247	253 540	1 945	143 110	59 729
IV	P 1 820 518	551 640	59 640	2 841	396 340	92 819	438 474	5 840	230 506	1 332	140 372	60 425
16 I	P 1 843 538	556 614	54 228	2 007	406 957	93 422	447 027	6 513	242 513	1 765	134 682	61 555
II	P 1 879 557	559 473	55 583	1 514	409 219	93 157	433 059	7 711	234 987	1 577	129 250	59 534
III	P 1 890 735	563 258	55 382	1 720	413 303	92 854	419 514	7 575	219 899	1 997	129 906	60 136
IV	P 1 866 824	552 755	61 427	2 505	398 025	90 798	406 777	7 038	214 469	1 433	125 740	58 097
17 I	P 1 913 623	546 328	60 360	655	394 472	90 842	399 802	6 300	209 135	2 016	122 194	60 157
II	P 1 926 149	562 317	59 274	1 680	411 771	89 592	399 618	5 821	207 264	2 865	127 046	56 623
III	P 1 912 296	550 916	53 482	2 038	406 339	89 057	403 207	9 270	203 197	4 542	127 972	58 225

17. BALANZA DE PAGOS Y POSICIÓN DE INVERSIÓN INTERNACIONAL
B) Posición de inversión internacional

17.31 Deuda externa bruta (Cont.)
Detalle por sector institucional e instrumento financiero

Saldos a fin de periodo

Millones de euros

	Banco de España			Otros sectores residentes				Inversión Directa				
	Total (c)	Corto plazo		Total	Corto plazo		Largo plazo		Total	Pasivos con:		
		Depósitos	Derechos especiales de giro (asignados)		Títulos de deuda corto plazo (a)	Préstamos, créditos comerciales y otros pasivos (b)	Títulos de deuda largo plazo (a)	Préstamos, créditos comerciales y otros pasivos (b)		Inversores directos	Empresas de inversión directa	Empresas del grupo
14 III	243 686	240 356	3 331	338 133	5 083	34 670	187 041	111 339	229 184	46 797	64 391	117 995
IV	P 225 786	222 414	3 372	331 611	5 350	34 021	183 275	108 966	219 193	47 822	58 518	112 853
15 I	P 250 187	246 560	3 628	328 581	8 420	37 668	178 084	104 409	227 790	50 454	64 320	113 016
II	P 268 417	264 862	3 555	312 321	4 739	37 309	166 038	104 236	224 024	50 723	62 193	111 108
III	P 274 797	271 257	3 541	309 598	6 071	38 710	161 487	103 329	224 641	53 003	63 166	108 472
IV	P 300 512	296 913	3 599	305 262	6 898	38 936	157 708	101 720	224 630	54 457	63 062	107 111
16 I	P 315 326	311 826	3 499	300 359	10 515	39 719	147 822	102 303	224 213	53 376	65 169	105 668
II	P 358 933	355 376	3 557	301 204	7 777	40 887	152 446	100 094	226 888	52 853	66 314	107 721
III	P 376 002	372 467	3 535	298 598	7 583	40 856	150 571	99 588	233 363	56 298	71 048	106 017
IV	P 387 220	383 616	3 604	295 008	8 510	42 094	144 955	99 450	225 063	51 737	67 934	105 392
17 I	P 436 399	432 808	3 591	296 479	7 659	44 719	143 997	100 104	234 614	54 065	74 905	105 644
II	P 435 549	432 101	3 448	293 707	7 844	45 285	142 519	98 059	234 957	53 016	75 100	106 840
III	P 440 749	437 364	3 384	284 558	7 699	42 598	136 112	98 147	232 867	51 309	74 056	107 503

FUENTE: BE.

a. Véase la nota b al cuadro 17.09 del Boletín Estadístico.

b. Véase la nota b al cuadro 17.11 del Boletín Estadístico.

c. Véase la nota a al cuadro 17.21 del Boletín Estadístico.

17. BALANZA DE PAGOS Y POSICIÓN DE INVERSIÓN INTERNACIONAL
E) Inversión directa según principio direccional

17.40 Inversión directa. Posiciones
Detalle por sector institucional

Saldos a fin de periodo *Millones de euros*

		Inversión directa de España en el exterior			Inversión directa del exterior en España							
		1	2	3	4	5	6					
									Otros sectores residentes		Otros sectores residentes	
									Total	del cual:	Total	del cual:
	IFNM		IFNM									
14	///	93 710	329 389	75 172	13 835	474 847	63 425					
	IV	96 672	330 780	70 878	14 163	478 429	61 886					
	P											
15	I	105 328	347 068	69 520	13 118	482 269	61 053					
	II	102 697	352 935	68 797	12 249	482 549	59 136					
	III	96 935	341 869	64 558	12 073	484 396	58 025					
	IV	100 673	351 702	64 855	12 357	487 214	55 470					
	P											
16	I	102 740	352 874	62 933	12 668	495 655	55 847					
	II	103 500	371 259	64 114	12 984	500 613	55 878					
	III	103 005	369 567	66 856	13 527	502 924	54 139					
	IV	104 181	386 144	70 097	14 002	503 932	54 567					
	P											
17	I	105 681	399 070	71 668	14 116	517 373	55 231					
	II	109 057	377 988	66 232	14 075	518 016	54 759					
	III	109 387	384 497	73 449	14 204	509 456	56 170					

Véanse notas al final del Capítulo.

17. BALANZA DE PAGOS Y POSICIÓN DE INVERSIÓN INTERNACIONAL
E) Inversión directa según principio direccional

17.41 Inversión directa. Transacciones
Detalle por sector institucional

Transacciones *Millones de euros*

		Inversión directa de España en el exterior			Inversión directa del exterior en España							
		1	2	3	4	5	6					
									Otros sectores residentes		Otros sectores residentes	
									Total	del cual:	Total	del cual:
	IFNM		IFNM									
14		9 107	16 397	447	2 079	16 944	-4 413					
15	P	11 483	34 079	4 017	-237	17 873	371					
16	P	5 689	28 756	5 560	1 558	16 215	-595					
14	///	-1 054	4 585	1 060	161	8 339	-3 510					
	IV	5 601	6 841	-1 859	267	-2 816	-1 690					
	P											
15	I	1 539	4 395	1 705	-769	3 168	1 277					
	II	4 676	15 865	1 314	114	3 748	11					
	III	2 843	7 682	960	-130	7 022	-635					
	IV	2 424	6 137	38	547	3 936	-282					
	P											
16	I	3 604	10 275	1 603	202	8 460	391					
	II	622	11 345	1 662	194	6 870	51					
	III	-159	1 217	1 038	297	634	-1 696					
	IV	1 622	5 919	1 257	866	251	659					
	P											
17	I	612	6 121	1 139	36	7 227	-316					
	II	2 459	-2 099	-1 068	96	-5 180	-752					
	III	2 728	5 134	945	140	-3 557	1 303					

Véanse notas al final del Capítulo.

17. BALANZA DE PAGOS Y POSICIÓN DE INVERSIÓN INTERNACIONAL
E) Inversión directa según principio direccional

17.42 Inversión directa. Posición.
Detalle por sector de actividad económica

Actualización septiembre 2017

Millones de euros

	Inversiones de España en el exterior			Inversiones del exterior en España		
	2014	2015	2016	2014	2015	2016
	1	2	3	4	5	6
TOTAL	427 452	452 374	490 324	492 592	499 571	517 934
Agricultura, ganadería, silvicultura y pesca.	315	388	398	695	888	908
Industrias extractivas	157	5 069	6 035	6 170
Industria manufacturera	81 062	85 059	86 960	122 496	119 425	115 456
Suministro de energía eléctrica, gas, vapor y aire acondicionado, agua, actividades de saneamiento, gestión de residuos y descontaminación	33 499	32 072	32 255	53 743	51 203	52 050
Construcción.	12 646	18 523	23 209	7 016	8 381	8 832
Comercio al por mayor y al por menor, reparación de vehículos de motor y motocicletas	21 651	22 732	29 953	33 288	33 810	43 195
Transporte y almacenamiento, información y comunicaciones	50 861	50 873	54 103	36 616	37 851	40 760
Hostelería	4 060	4 165	4 777	3 234	3 520	3 617
Actividades financieras y de seguros	174 191	177 846	191 534	72 307	67 179	73 954
Actividades inmobiliarias, actividades profesionales, científicas, técnicas, administrativas y servicios auxiliares	26 587	30 209	32 958	47 849	56 388	57 723
Otros servicios (a)	1 315	1 084	2 957	3 506	3 273	3 394
Pro-memoria:						
ETVE (b)	20 152	24 114	32 397	25 934	25 309	32 886

17. BALANZA DE PAGOS Y POSICIÓN DE INVERSIÓN INTERNACIONAL
E) Inversión directa según principio direccional

17.43 Inversión directa. Transacciones.
Detalle por sector de actividad económica

Actualización septiembre 2017

Millones de euros

	Inversiones de España en el exterior			Inversiones del exterior en España		
	2014	2015	2016	2014	2015	2016
	1	2	3	4	5	6
TOTAL	25 504	45 562	34 445	19 023	17 636	17 773
Agricultura, ganadería, silvicultura y pesca.	321	53	...
Industrias extractivas	116	...	1 284	-2 028	-816	75
Industria manufacturera	407	3 966	-1 540	-2 023	4 662	-4 260
Suministro de energía eléctrica, gas, vapor y aire acondicionado, agua, actividades de saneamiento, gestión de residuos y descontaminación	4 015	446	629	-639	-4 173	-2 618
Construcción.	1 268	3 308	489	1 283	595
Comercio al por mayor y al por menor, reparación de vehículos de motor y motocicletas	310	749	8 445	400	2 226	10 291
Transporte y almacenamiento, información y comunicaciones	689	10 749	-839	8 427	3 036	2 859
Hostelería	-130	195	621	318	589	...
Actividades financieras y de seguros	13 535	18 288	16 580	5 465	1 155	7 377
Actividades inmobiliarias, actividades profesionales, científicas, técnicas, administrativas y servicios auxiliares	5 654	2 574	3 839	2 163	6 247	1 153
Otros servicios (a)	647	-135	1 889	456	-194	816
Pro-memoria:						
ETVE (b)	2 546	2 598	7 048	1 716	1 165	8 025

17. BALANZA DE PAGOS Y POSICIÓN DE INVERSIÓN INTERNACIONAL
E) Inversión directa según principio direccional

17.44 Inversión directa. Posiciones.
Detalle por zonas económicas y geográficas (a) (b)

Actualización septiembre 2017

Millones de euros

	Inversiones de España en el exterior				Inversiones del exterior en España			
	2015		2016		2015		2016	
	Total 1	Del cual: ETVE 2	Total 3	Del cual: ETVE 4	Total 5	Del cual: ETVE 6	Total 7	Del cual: ETVE 8
TOTAL MUNDIAL	452 374	24 114	490 324	32 397	499 571	25 309	517 934	32 886
Europa	212 545	11 241	211 575	12 463	424 021	17 648	442 847	24 837
UE-28	188 390	10 111	187 869	11 464	391 107	14 297	408 853	21 571
Zona del euro	83 092	7 004	78 788	8 546	321 802	12 777	334 341	18 836
Alemania	20 245	396	23 392	409	35 598	535	39 631	797
Austria	1 400	...	1 713	...	2 253	202	2 391	138
Bélgica	4 236	119	4 336	107	11 550	...	9 817	...
Países Bajos	-2 572	2 644	-13 354	2 848	109 745	4 671	113 798	9 163
Francia	11 823	211	13 053	180	43 907	974	46 937	1 301
Irlanda	12 544	...	9 580	...	4 938	125	4 195	108
Italia	7 513	875	8 620	870	33 994	...	33 635	...
Luxemburgo	4 870	1 484	7 091	1 612	67 730	5 621	71 286	6 587
Portugal	20 849	851	21 983	2 059	9 619	344	10 087	344
Malta	561	...	580	...	785	...	826	106
Reino Unido	80 341	2 610	81 060	2 429	61 660	893	66 956	1 928
Dinamarca	1 427	...	1 025	...	2 563	...	3 219	299
Suecia	1 461	...	1 618	...	6 597	211	6 413	246
Resto de Europa	24 155	1 130	23 706	999	32 914	3 352	33 994	3 267
Rusia	566	...	631	...	6 321	...	6 790	...
Suiza	13 406	719	13 542	706	18 342	3 293	18 815	3 224
América del norte	74 949	1 184	88 857	6 611	31 178	3 192	27 911	3 935
Estados Unidos	60 961	1 182	73 659	6 590	29 194	3 010	26 087	3 795
América central y del sur	149 988	10 776	173 802	12 400	29 810	3 536	31 056	3 361
Argentina	17 011	1 493	15 543	1 405	476
Brasil	38 736	953	57 740	1 122	6 139	...	4 961	...
Chile	21 730	600	27 828	2 606	233	120
México	32 943	1 764	31 147	1 801	7 230	441	9 191	834
África	5 327	401	5 394	365	1 511	...	1 809	...
Marruecos	2 025	238	2 139	251	220	...	231	...
Asia	8 842	462	10 003	525	11 784	264	13 319	338
China	2 682	254	2 749	253	364	...	292	...
India	486	104	578	153	-84
Japón	352	...	349	...	1 785	...	2 319	...
NICs	2 459	...	3 213	...	3 057	...	4 133	...
Hong Kong	1 943	...	2 217	...	710	...	1 745	...
Oceanía y regiones polares	730	...	695	...	992	681	727	415
OCDE	339 480	14 480	356 838	23 229	454 552	21 880	472 273	29 979

Véanse notas al final del capítulo.

17. BALANZA DE PAGOS Y POSICIÓN DE INVERSIÓN INTERNACIONAL
E) Inversión directa según principio direccional

17.45 Inversión directa. Transacciones.
Detalle por zonas económicas y geográficas (a) (b)

Actualización septiembre 2017

Millones de euros

	Inversiones de España en el exterior				Inversiones del exterior en España			
	2015		2016		2015		2016	
	Total 1	Del cual: ETVE 2	Total 3	Del cual: ETVE 4	Total 5	Del cual: ETVE 6	Total 7	Del cual: ETVE 8
TOTAL MUNDIAL	45 562	2 598	34 445	7 048	17 636	1 165	17 773	8 025
Europa	15 720	1 113	5 848	715	9 325	1 443	17 321	6 937
UE-28	12 313	1 126	4 120	579	7 488	1 469	15 479	7 093
Zona del euro	-1 458	530	-5 613	453	5 381	1 515	10 644	6 143
Alemania	1 409	18	1 065	17	288	-73	3 612	273
Austria	401	-70	310	-16	151	47	156	-2
Bélgica	184	15	530	11	798	-11	-1 273	37
Países Bajos	-3 964	232	-11 065	208	-1 286	709	4 152	4 470
Francia	2 065	5	932	42	5 012	45	3 201	317
Irlanda	845	-27	-2 604	11	-497	12	-670	13
Italia	-727	17	1 186	15	139	1	-244	1
Luxemburgo	-601	227	3 630	161	-1 371	718	1 069	976
Portugal	-1 133	109	280	-19	1 792	3	500	0
Malta	-29	-24	15	-	13	32	47	36
Reino Unido	12 520	517	6 423	109	1 458	-28	4 681	823
Dinamarca	393	14	-415	12	145	-13	620	89
Suecia	398	1	202	-1	874	-10	57	36
Resto de Europa	3 407	-13	1 727	136	1 838	-27	1 842	-156
Rusia	60	8	-41	7	884	1	675	-
Suiza	304	75	669	90	367	-43	803	-132
América del norte	13 127	225	13 484	5 290	1 141	170	-3 182	890
Estados Unidos	3 991	220	12 727	5 272	828	282	-3 115	840
América central y del sur	17 184	1 162	13 815	985	4 587	-63	1 595	147
Argentina	2 474	246	1 182	183	-275	16	-403	-76
Brasil	6 777	-112	2 932	4	286	-55	-534	21
Chile	1 990	64	2 126	124	39	41	58	11
México	3 349	36	2 864	287	1 594	215	1 648	404
África	315	11	301	20	-77	-1	184	-
Marruecos	62	15	96	12	19	-1	12	-
Asia	279	57	981	37	2 679	-382	1 808	12
China	-27	22	134	-0	64	-2	-68	-1
India	94	28	96	46	96	-2	110	-0
Japón	32	-0	-27	0	146	-	533	-
NICs	114	8	553	8	1 320	-4	1 161	0
Hong Kong	248	4	127	5	378	-4	1 032	-
Oceanía y regiones polares	75	31	-1	2	40	-1	69	39
OCDE	33 668	1 452	24 408	6 384	11 373	1 833	15 860	8 238

Véanse notas al final del capítulo.

NOTAS A LOS CUADROS DEL CAPÍTULO 17

Cuadro 17.1

- a. La renta primaria incluye las rentas del trabajo, las de la inversión, los impuestos sobre la producción y la importación y las subvenciones. La renta secundaria incluye las transferencias personales, los impuestos corrientes, cotizaciones y prestaciones sociales, las transferencias relacionadas con las operaciones de seguros, la cooperación internacional corriente y otras transferencias diversas.
- b. Las adquisiciones netas de activos/pasivos financieros corresponden a sus adquisiciones menos sus reducciones.

Cuadro 17.2

- a. La inversión directa comprende todos los flujos financieros entre empresas de un mismo grupo.
- b. La inversión de cartera incluye transacciones en valores negociables no incluidas en la inversión directa ni en los activos de reserva.
- c. La otra inversión incluye, principalmente, préstamos, depósitos, operaciones simultáneas y con pacto de recompra, créditos comerciales y otras cuentas a cobrar y pagar.
- d. Los derivados financieros incluyen cualquier instrumento financiero vinculado a otro instrumento financiero específico, indicador o mercancías, a través del cual pueden negociarse riesgos financieros específicos.
- e. Las reservas incluyen activos exteriores denominados en monedas distintas del euro y emitidos por residentes fuera de la UEM disponibles de inmediato para el BE y bajo su control a fin de satisfacer las necesidades de financiación de la balanza de pagos.
- f. La posición neta frente al Eurosistema recoge el neto de activos y pasivos del BE frente al conjunto formado por el Banco Central Europeo y los bancos centrales de los otros países de la UEM.
- g. Otros del BE: incluye derivados, inversión de cartera y otra inversión del BE exceptuando la posición neta frente al Eurosistema.

Cuadro 17.3

- a. Véase la nota a del cuadro 17.1.
- b. Datos procedentes del departamento de Aduanas e Impuestos Especiales de la Agencia Estatal de Administración Tributaria (AEAT) considerados para la estimación de la Balanza de Pagos. Datos definitivos hasta dos años antes del año correspondiente a la última observación y datos provisionales a partir de esa fecha.
- c. Flujos de España con la Unión Europea incluidos en la renta primaria (impuestos sobre la producción y la importación y subvenciones), en la renta secundaria y en la cuenta de capital.

Cuadro 17.3a

“...”: Cantidad inferior al umbral de depuración o con número insuficiente de observaciones del fenómeno considerado.

- a. Composición de las zonas económicas:

UE-28: Alemania, Austria, Bélgica, Bulgaria, Chipre, Croacia, Dinamarca, Eslovaquia, Eslovenia, Estonia, Finlandia, Francia, Grecia, Hungría, Irlanda, Italia, Letonia, Lituania, Luxemburgo, Malta, Países Bajos, Polonia, Portugal, Reino Unido, República Checa, Rumania y Suecia. Además también incluye el MEDE, el BCE y las instituciones de la Unión Europea.

Zona del euro: Alemania, Austria, Bélgica, Chipre, Eslovaquia, Eslovenia, Estonia, Finlandia, Francia, Grecia, Irlanda, Italia, Letonia, Lituania, Luxemburgo, Malta, Países Bajos y Portugal. Además también incluye el MEDE y el BCE.

OCDE: Alemania, Australia, Austria, Bélgica, Canadá, Chile, Dinamarca, Eslovaquia, Eslovenia, Estados Unidos de América, Estonia, Finlandia, Francia, Grecia, Hungría, Irlanda, Islandia, Israel, Italia, Japón, Luxemburgo, México, Noruega, Nueva Zelanda, Países Bajos, Polonia, Portugal, Reino Unido, República Checa, República de Corea, Suecia, Suiza y Turquía.

OPEP: Angola, Arabia Saudita, Argelia, Ecuador, Emiratos Árabes Unidos, Irán, Iraq, Kuwait, Libia, Nigeria, Qatar y Venezuela.

NICs: Corea del Sur, Hong Kong, Singapur y Taiwán.

ASEAN: Brunéi, Camboya, Filipinas, Indonesia, Laos, Malasia, Myanmar, Singapur, Tailandia y Vietnam.

- b. La diferencia entre los importes asignados al total mundial y la suma de las zonas geográficas corresponde a información que ha quedado indeterminada geográficamente y a las cantidades correspondientes a organismos internacionales distintos de los de la Unión Europea.
- c. En el caso de la inversión de cartera, el desglose geográfico de las rentas derivadas de los pasivos se realiza basándose en la información disponible, la cual corresponde al país de la primera contrapartida no residente y que no tiene por qué coincidir con la del tenedor final de los títulos.

Cuadro 17.4b

Véase la nota a del cuadro 17.3a.

Cuadro 17.4c

Véase la nota a del cuadro 17.3a.

Cuadro 17.4d

- a. Las diferencias existentes entre las distintas agregaciones (geográficas o económicas, incluido el total mundial) y la suma de los países que las componen corresponden a información que ha quedado indeterminada geográficamente y a las cantidades correspondientes a organismos internacionales.

Cuadro 17.4e

- a. Véase la nota a del cuadro 17.4d.

Cuadro 17.5

- a. Las otras rentas primarias incluyen los impuestos sobre la producción y la importación y las subvenciones.
- b. Las rentas de la inversión incluyen la rentabilidad de acciones y participaciones en el capital (dividendos, rentas retiradas de cuasisociedades, y beneficios reinvertidos) y de la deuda (intereses).

Cuadro 17.6

a. Véase la nota a del cuadro 17.1.

Cuadro 17.7.

Nota: Véanse las notas al cuadro 17.2.

a. La sexta edición del Manual de Balanza de Pagos y de Posición de Inversión Internacional, establece que las asignaciones de DEG suponen, además de incrementos de los activos de reserva, un incremento de los pasivos a largo plazo del país receptor. Por tanto, de acuerdo con este manual, las asignaciones de DEG se registran en los activos de reserva y, además, en los pasivos de la otra inversión, con lo que la PII neta del país no se ve afectada. Además, tanto la variación de activos de reserva como la de pasivos de otra inversión se registran como transacciones en la BP.

Cuadro 17.8

Nota: Véanse las notas al cuadro 17.2.

Cuadro 17.9

a. Véase la nota b del cuadro 17.2.

b. Los títulos de deuda se clasifican como de corto plazo (menos de un año) y de largo plazo (un año o más). Las letras con un vencimiento inicial de más de un año pasan a clasificarse títulos de deuda a largo plazo.

Cuadro 17.10

a. Véase la nota a del cuadro 17.2 y 17.9.

b. Véase la nota b del cuadro 17.2.

c. Véase la nota a del cuadro 17.9.

Cuadro 17.11

a. Se incluyen dentro de los otros activos y pasivos financieros otras participaciones en el capital que no adoptan la forma de valores y no se incluyen en la inversión de cartera (este es el caso de algunas participaciones en organizaciones internacionales), créditos y anticipos comerciales, otras cuentas pendientes de cobro/pago, los seguros, planes de pensiones y sistemas de garantías normalizadas y las asignaciones de derechos especiales de giro (véase nota al cuadro 17.7).

b. La rúbrica de préstamos, créditos comerciales y otros pasivos recoge fundamentalmente préstamos, créditos y anticipos comerciales concedidos por no residentes, otras cuentas pendientes de cobro y pago y los seguros, planes de pensiones y sistemas de garantías normalizadas.

Cuadro 17.15

a. Véase nota al cuadro 17.11.

Cuadro 17.16

“...”: Cantidad inferior al umbral de depuración o con número insuficiente de observaciones del fenómeno considerado.

a. Véase la nota a del cuadro 17.3a.

b. Véase la nota b del cuadro 17.3a.

c. En la inversión de cartera, el desglose geográfico de las transacciones de los pasivos se realiza basándose en la información disponible, la cual corresponde al país de la primera contrapartida no residente y que no tiene por qué coincidir con la del tenedor final de los títulos.

d. ETVE: Empresas de Tenencias de Valores Extranjeros, Esta rúbrica incluye también otras empresas holding que, no siendo estrictamente ETVE, se han establecido en España con la finalidad principal de canalizar inversiones directas.

Cuadro 17.21

a. La sexta edición del Manual de Balanza de Pagos y de Posición de Inversión Internacional, establece que las asignaciones de DEG suponen, además de incrementos de los activos de reserva, un incremento de los pasivos a largo plazo del país receptor. Por tanto, de acuerdo con este manual, las asignaciones de DEG se registran en los activos de reserva y, además, en los pasivos de otra inversión, con lo que la PII neta del país no se ve afectada.

Cuadro 17.21a

a. Los otros cambios en volumen (que comprenden, entre otros, condonaciones, cancelaciones unilaterales de préstamos o reclasificaciones) pueden incorporar, además, discrepancias estadísticas entre la posición de inversión internacional y la cuenta financiera de la balanza de pagos.

b. Para este instrumento, por su propia naturaleza, no es posible distinguir en el caso de las transacciones entre activos y pasivos, ni en el caso de las revalorizaciones entre las causadas por la evolución de los precios y aquellas ligadas a las de los tipos de cambio. En consecuencia, y siguiendo la práctica acordada a nivel europeo, la variación de los saldos y sus componentes se presentan en neto y las revalorizaciones (por efecto conjunto de precios y tipos de cambio) se presentan como revalorizaciones por cambios en los precios.

Cuadro 17.21b

a. Véase la nota a del cuadro 17.21a.

b. No incluye derivados financieros.

Cuadro 17.22

a. Véase nota al cuadro 17.11.

Cuadro 17.22a

“...”: Cantidad inferior al umbral de depuración o con número insuficiente de observaciones del fenómeno considerado.

a. Véase la nota a del cuadro 17.3a.

b. Véase la nota b del cuadro 17.3a.

c. Véase la nota d del cuadro 17.16.

Cuadro 17.24

a. Véase nota al cuadro 17.11.

Cuadro 17.25

- a. Un signo negativo (positivo) indica una disminución (aumento) de la liquidez.
b. Este importe coincide con el de la columna 1 del cuadro 17.26.

Cuadro 17.26

Nota: A partir de enero de 1999 no se consideran activos de reserva los denominados en euros ni los denominados en monedas distintas del euro frente a los residentes en países de la zona del euro. Hasta diciembre de 1998, los datos en pesetas se han convertido a euros con el tipo irrevocable. Desde enero de 1999, todos los activos de reserva se valoran a precios de mercado.

Los datos de activos de reserva están elaborados de acuerdo con las normas metodológicas publicadas por el FMI en el documento *'International Reserves and Foreign Currency Liquidity Guidelines for a Data Template'*, 2013. Según estas normas, los préstamos a corto a fondos gestionados por el FMI se encuadran dentro de los otros activos de reserva, mientras que según las normas anteriores se incluían en los depósitos. Las series se han revisado para evitar en la medida de lo posible rupturas metodológicas.

Las principales rúbricas de los activos de reserva se actualizan en la primera semana de cada mes, con referencia a fin del mes anterior y se difunden en el indicador económico 7.8.

Cuadro 17.27

a. Véase nota al cuadro 17.11.

Cuadro 17.27a

"...": Cantidad inferior al umbral de depuración o con número insuficiente de observaciones del fenómeno considerado.

a. Véase la nota a al cuadro 17.3a.

b. Véase la nota b al cuadro 17.3a.

c. En la inversión de cartera, el desglose geográfico de las posiciones de los pasivos se realiza basándose en la información disponible, la cual corresponde al país de la primera contrapartida no residente y que no tiene por qué coincidir con la del tenedor final de los títulos. Por otro lado, la presentación por país de contrapartida puede provocar la aparición de posiciones negativas. Estas posiciones se producen cuando un inversor vende en firme valores que ha recibido en préstamos o como garantía de préstamos de efectivo (operaciones *repo*).

d. Véase la nota d del cuadro 17.16.

Cuadro 17.29

a. Véase nota al cuadro 17.11.

Cuadro 17.31

a. Véase la nota b del cuadro 17.9.

b. Véase la nota b del cuadro 17.11.

c. Véase la nota a del cuadro 17.21.

Cuadro 17.40

Sobre la presentación de la inversión directa según el principio direccional véase el epígrafe 4.2.1 de las [notas metodológicas](#).

Cuadro 17.41

Véase nota al cuadro 17.40

Cuadro 17.42

"...": Cantidad inferior al umbral de depuración o con número insuficiente de observaciones del fenómeno considerado.

Véase nota al cuadro 17.40.

a. Otros servicios incluye: administración pública y defensa, seguridad social obligatoria; educación; actividades sanitarias y de servicios sociales; actividades artísticas, recreativas y de entretenimiento; otros servicios; actividades de los hogares como empleadores de personal doméstico; actividades de los hogares como productores de bienes y servicios para uso propio; y, actividades de organizaciones y organismos extraterritoriales.

b. Estimación basada en la clasificación por CNAE-2009. Incluye operaciones de Empresas de Tenencias de Valores Extranjeros (ETVE) y otras empresas *holding* que, no siendo estrictamente ETVE, al igual que estas se han establecido en España con la finalidad principal de canalizar inversiones directas.

Cuadro 17.43

"...": Cantidad inferior al umbral de depuración o con número insuficiente de observaciones del fenómeno considerado.

a. Véase la nota a del cuadro 17.42.

b. Véase la nota b del cuadro 17.42.

Cuadro 17.44

"...": Cantidad inferior al umbral de depuración o con número insuficiente de observaciones del fenómeno considerado.

Véase nota al cuadro 17.40.

a. Véase la nota a del cuadro 17.3a.

b. Véase la nota b del cuadro 17.3a.

Cuadro 17.45

“...”: Cantidad inferior al umbral de depuración o con número insuficiente de observaciones del fenómeno considerado.

Véase nota al cuadro 17.40.

a. Véase la nota a del cuadro 17.3a.

b. Véase la nota b del cuadro 17.3a.

CAPÍTULO 18 ESTADÍSTICAS DE ADUANAS

18. ESTADÍSTICAS DE ADUANAS

18.1 Importaciones/introducciones y exportaciones/expediciones

Ministerio de Hacienda y Administraciones Públicas

Millones de euros

	Importaciones / introducciones			Exportaciones / expediciones			Saldo		
	Total	Energéticas	No energéticas	Total	Energéticas	No energéticas	Total	Energéticas	No energéticas
	1=2+3	2	3	4=5+6	5	6	7=4-1	8=5-2	9=6-3
10	240 056	44 565	195 491	186 780	9 188	177 592	-53 276	-35 377	-17 898
11	263 141	56 835	206 306	215 230	12 919	202 311	-47 910	-43 916	-3 995
12	257 946	62 670	195 275	226 115	16 577	209 537	-31 831	-46 093	14 262
13	252 347	57 657	194 690	235 814	15 718	220 096	-16 533	-41 939	25 406
14	265 557	54 731	210 825	240 582	16 158	224 424	-24 975	-38 573	13 598
15	274 772	38 755	236 017	249 794	11 591	238 203	-24 978	-27 164	2 186
16 P	273 284	29 688	243 596	254 530	9 156	245 374	-18 754	-20 532	1 778
16 Jul P	21 924	2 597	19 327	21 366	729	20 638	-558	-1 868	1 310
Ago P	20 206	2 609	17 597	17 646	745	16 901	-2 560	-1 864	-696
Sep P	23 662	2 387	21 276	21 432	771	20 661	-2 231	-1 616	-615
Oct P	23 640	2 557	21 084	21 807	961	20 846	-1 834	-1 595	-238
Nov P	24 753	2 856	21 897	23 507	1 025	22 482	-1 246	-1 831	585
Dic P	23 178	2 984	20 194	20 731	1 031	19 700	-2 447	-1 953	-494
17 Ene P	24 575	3 903	20 672	21 440	1 214	20 226	-3 135	-2 688	-446
Feb P	24 682	3 706	20 975	22 076	855	21 221	-2 606	-2 852	246
Mar P	27 684	3 471	24 213	26 226	1 025	25 201	-1 459	-2 447	988
Abr P	22 995	3 419	19 576	21 796	1 342	20 455	-1 199	-2 077	878
May P	26 790	3 129	23 661	25 359	1 103	24 257	-1 431	-2 026	595
Jun P	25 238	3 053	22 185	23 979	1 162	22 817	-1 259	-1 892	632
Jul P	24 288	3 223	21 065	22 189	887	21 302	-2 099	-2 336	237
Ago P	22 464	3 043	19 422	19 238	1 116	18 122	-3 227	-1 927	-1 300
Sep P	25 405	3 113	22 292	23 257	1 338	21 920	-2 148	-1 776	-372
Oct P	26 752	3 200	23 552	24 241	1 350	22 891	-2 511	-1 850	-661

18. ESTADÍSTICAS DE ADUANAS

A) Importaciones/introducciones

18.2 Por productos

Ministerio de Hacienda y Administraciones Públicas

Millones de euros

	Productos energéticos			Productos no energéticos												
	Total	Inter-medios	De consumo	Total	Bienes intermedios			Bienes de consumo					Bienes de capital			
					Total	Agrícolas	Indus-triales	Total	Alimen-ticios	No duraderos	Duraderos		Total	de los que		
											Total	del cual auto-móviles		Maqui-naria	Trans-porte	
1=2+5	2=3+4	3	4	5=6+9+14	6=7+8	7	8	9=10+12	10	11	12	13	14	15	16	
10	240 056	44 565	44 563	3	195 491	117 423	5 151	112 273	59 555	15 766	21 766	22 024	8 767	18 512	13 289	1 898
11	263 141	56 835	56 813	21	206 306	127 784	6 441	121 343	61 005	16 567	22 544	21 893	9 878	17 517	12 637	1 976
12	257 946	62 670	62 640	30	195 275	121 701	7 033	114 668	57 855	16 396	22 419	19 039	8 086	15 719	11 477	1 427
13	252 347	57 657	57 615	42	194 690	120 670	6 093	114 576	57 728	16 772	22 466	18 490	8 614	16 292	11 796	1 582
14	265 557	54 731	54 533	198	210 825	126 970	6 257	120 714	65 185	17 485	25 391	22 309	11 265	18 670	13 168	2 085
15	274 772	38 755	38 501	254	236 017	138 899	6 610	132 289	74 494	19 093	28 447	26 954	14 692	22 625	15 453	3 143
16 P	273 284	29 688	29 453	235	243 596	139 382	6 402	132 980	80 251	20 361	30 444	29 447	16 505	23 963	16 012	3 538
16 Jul P	21 924	2 597	2 578	19	19 327	11 210	435	10 775	6 177	1 642	2 484	2 050	1 078	1 940	1 281	301
Ago P	20 206	2 609	2 579	30	17 597	9 360	529	8 831	6 640	1 781	2 863	1 996	1 041	1 597	1 115	186
Sep P	23 662	2 387	2 368	19	21 276	12 118	525	11 593	6 983	1 745	2 805	2 433	1 415	2 175	1 449	369
Oct P	23 640	2 557	2 542	14	21 084	11 957	514	11 443	6 934	1 758	2 681	2 496	1 297	2 192	1 390	341
Nov P	24 753	2 856	2 822	34	21 897	12 358	507	11 850	7 305	1 892	2 541	2 872	1 563	2 235	1 462	340
Dic P	23 178	2 984	2 963	21	20 194	11 189	544	10 645	6 693	1 781	2 393	2 520	1 328	2 311	1 541	359
17 Ene P	24 575	3 903	3 875	27	20 672	12 156	580	11 575	6 653	1 637	2 698	2 318	1 300	1 863	1 318	224
Feb P	24 682	3 706	3 683	23	20 975	12 398	529	11 869	6 614	1 594	2 517	2 503	1 484	1 964	1 336	252
Mar P	27 684	3 471	3 434	37	24 213	14 227	520	13 707	7 556	1 902	2 828	2 826	1 775	2 430	1 512	526
Abr P	22 995	3 419	3 418	1	19 576	11 312	465	10 848	6 203	1 664	2 263	2 276	1 228	2 061	1 307	447
May P	26 790	3 129	3 112	17	23 661	13 835	536	13 299	7 509	1 964	2 577	2 968	1 733	2 318	1 589	320
Jun P	25 238	3 053	3 036	17	22 185	13 098	563	12 535	6 945	1 768	2 391	2 785	1 615	2 142	1 468	318
Jul P	24 288	3 223	3 213	10	21 065	12 135	534	11 601	6 892	1 848	2 649	2 395	1 302	2 037	1 412	324
Ago P	22 464	3 043	3 040	2	19 422	10 692	719	9 973	6 932	1 833	2 976	2 123	1 118	1 798	1 289	200
Sep P	25 405	3 113	3 102	11	22 292	12 857	539	12 318	7 312	1 835	2 866	2 611	1 438	2 122	1 459	340
Oct P	26 752	3 200	3 126	74	23 552	13 481	669	12 812	7 800	1 953	2 878	2 969	1 663	2 271	1 519	391

18. ESTADÍSTICAS DE ADUANAS
A) Importaciones/introducciones

18.3 Distribución geográfica

Ministerio de Hacienda y Administraciones Públicas

Millones de euros

1	Total mundial	Unión Europea (UE 28)							OCDE					13	Otros países americanos	14	China	Nuevos países industrializados	15					
		2=3+7	Total	Zona del Euro				Resto de la UE 28		9	Del cual:									12	OPEP			
				3	Total	Del cual:			7		Total	EEUU	Japón											
						4	Alemania	5														Francia	6	Italia
10	11	12																						
10	240 056	131 310	105 798	28 175	26 038	16 965	25 512	10 944	158 761	9 650	3 470	23 096	10 507	18 916	3 733									
11	263 141	139 028	112 473	31 136	28 581	17 323	26 555	11 161	169 304	10 869	3 211	27 749	12 745	18 705	3 630									
12	257 946	131 031	105 903	27 989	27 352	16 142	25 128	10 465	161 428	9 878	2 955	31 922	13 922	17 808	3 181									
13	252 347	130 664	105 315	28 260	27 297	14 884	25 349	9 970	160 904	10 337	2 437	29 478	11 607	17 413	3 205									
14	265 557	142 407	114 354	32 354	29 275	15 824	28 054	11 223	172 801	10 384	2 634	28 343	9 683	19 938	3 277									
15	274 772	154 271	122 820	36 046	30 063	17 221	31 451	12 691	186 990	12 828	3 221	21 186	8 853	23 665	3 960									
16	273 284	155 867	124 862	36 838	30 371	18 059	31 005	11 184	189 618	13 016	3 639	16 210	8 497	23 851	3 925									
16 Jul	P	21 924	12 433	9 982	2 763	2 430	1 591	2 450	874	15 132	888	296	1 349	743	1 964	364								
16 Ago	P	20 206	10 402	8 361	2 441	1 959	1 144	2 041	780	12 908	890	295	1 544	832	2 134	292								
16 Sep	P	23 662	13 886	11 093	3 249	2 717	1 535	2 793	963	16 647	1 015	323	1 212	784	2 096	313								
16 Oct	P	23 640	13 428	10 684	3 163	2 516	1 539	2 744	899	16 278	1 149	312	1 380	762	2 110	320								
16 Nov	P	24 753	14 208	11 449	3 495	2 720	1 649	2 760	925	17 234	1 109	341	1 557	785	2 010	341								
16 Dic	P	23 178	12 949	10 322	2 954	2 407	1 607	2 627	1 086	16 040	1 388	274	1 442	720	1 957	311								
17 Ene	P	24 575	12 772	10 085	2 884	2 605	1 385	2 686	1 049	16 101	1 073	339	1 817	849	2 291	381								
17 Feb	P	24 682	13 855	11 044	3 350	2 636	1 637	2 812	1 070	17 010	1 155	313	1 769	799	1 954	361								
17 Mar	P	27 684	15 392	12 384	3 708	2 954	1 929	3 008	1 083	19 346	1 436	371	1 814	932	1 877	597								
17 Abr	P	22 995	12 617	10 360	2 837	2 783	1 491	2 258	808	15 794	849	272	1 611	668	1 760	594								
17 May	P	26 790	14 753	12 061	3 578	3 030	1 840	2 693	973	18 299	1 161	367	1 560	914	2 384	496								
17 Jun	P	25 238	14 392	11 715	3 448	2 906	1 846	2 677	1 034	17 609	1 229	332	1 530	871	2 065	397								
17 Jul	P	24 288	13 152	10 674	3 000	2 686	1 713	2 478	911	16 196	972	328	1 805	785	2 287	394								
17 Ago	P	22 464	11 230	9 063	2 824	2 077	1 197	2 167	759	14 271	1 246	269	1 649	1 087	2 272	347								
17 Sep	P	25 405	13 961	11 355	3 280	2 817	1 704	2 606	880	17 142	1 349	305	1 645	847	2 295	386								
17 Oct	P	26 752	14 846	11 887	3 329	3 011	1 808	2 959	1 009	18 555	1 303	348	1 658	1 047	2 302	423								

18. ESTADÍSTICAS DE ADUANAS
B) Exportaciones/expediciones

18.4 Por productos

Ministerio de Hacienda y Administraciones Públicas

Millones de euros

1	Total	Productos energéticos			Productos no energéticos												
		2=3+4	Inter-medios	De consumo	Total	Bienes intermedios				Bienes de consumo				Bienes de capital			
						6=7+8	Agrícolas	Indus-triales	Total	Alimen-ticios	No duraderos	Duraderos		Total	de los que		
												12	13		Maqui-naria	Trans-porte	
																	14
1=2+5	3	4	5=6+9+14	7	8	9=10+12	10	11	12	13	14	15	16				
10	186 780	9 188	7 340	1 848	177 592	98 614	1 061	97 553	63 186	24 052	14 503	24 632	19 597	15 792	8 817	5 944	
11	215 230	12 919	10 711	2 208	202 311	113 561	1 428	112 133	69 803	26 315	16 238	27 251	22 015	18 948	10 416	7 285	
12	226 115	16 577	13 903	2 674	209 537	119 477	1 506	117 972	71 473	28 881	17 686	24 907	19 679	18 587	11 108	6 244	
13	235 814	15 718	13 032	2 686	220 096	123 009	1 640	121 369	76 681	30 201	19 582	26 897	22 080	20 406	11 900	7 215	
14	240 582	16 158	13 709	2 449	224 424	122 159	1 709	120 449	80 871	31 175	21 003	28 692	23 925	21 395	12 027	7 882	
15	249 794	11 591	9 141	2 450	238 203	123 865	1 633	122 232	92 695	34 273	22 766	35 656	29 941	21 643	13 173	6 816	
16	254 530	9 156	7 112	2 044	245 374	123 747	1 710	122 037	98 928	36 258	24 475	38 195	32 125	22 699	12 766	8 151	
16 Jul	P	21 366	729	566	163	20 638	10 519	168	10 351	8 066	2 798	3 289	2 743	2 053	1 178	736	
16 Ago	P	17 646	745	652	93	16 901	9 039	130	8 909	6 423	2 650	2 130	1 643	1 209	1 439	945	
16 Sep	P	21 432	771	644	126	20 661	10 643	146	10 498	8 244	2 638	2 266	3 340	2 824	1 774	988	
16 Oct	P	21 807	961	755	206	20 846	10 501	171	10 329	8 509	2 894	2 179	3 436	2 895	1 836	1 001	
16 Nov	P	23 507	1 025	860	165	22 482	11 205	147	11 057	9 178	3 316	2 127	3 735	3 118	2 099	1 077	
16 Dic	P	20 731	1 031	805	227	19 700	9 914	141	9 772	7 895	3 360	1 967	2 568	2 041	1 891	1 092	
17 Ene	P	21 440	1 214	950	264	20 226	10 501	131	10 370	8 045	3 207	1 962	2 877	2 446	1 679	930	
17 Feb	P	22 076	855	715	140	21 221	10 597	140	10 457	8 898	3 191	2 235	3 472	2 983	1 726	927	
17 Mar	P	26 226	1 025	760	265	25 201	12 594	166	12 427	10 144	3 690	2 458	3 996	3 386	2 463	1 283	
17 Abr	P	21 796	1 342	1 147	195	20 455	10 478	131	10 347	7 988	3 216	2 042	2 731	2 260	1 988	1 056	
17 May	P	25 359	1 103	863	239	24 257	12 624	129	12 495	9 484	3 590	2 173	3 720	3 149	2 149	1 239	
17 Jun	P	23 979	1 162	956	206	22 817	11 660	156	11 504	8 839	3 277	1 957	3 605	3 028	2 317	1 293	
17 Jul	P	22 189	887	763	124	21 302	11 099	151	10 948	8 133	2 896	2 160	3 077	2 500	2 070	1 247	
17 Ago	P	19 238	1 116	853	262	18 122	9 972	144	9 827	6 530	2 653	2 318	1 559	1 092	1 620	1 109	
17 Sep	P	23 257	1 338	1 111	227	21 920	11 652	132	11 520	8 287	2 725	2 312	3 251	2 720	1 981	1 044	
17 Oct	P	24 241	1 350	1 157	193	22 891	11 831	154	11 677	8 970	3 156	2 470	3 344	2 710	2 089	1 207	

18. ESTADÍSTICAS DE ADUANAS
A) Exportaciones/expediciones

18.5 Distribución geográfica

Ministerio de Hacienda y Administraciones Públicas

Millones de euros

1	Total mundial	Unión Europea (UE 28)							OCDE					13	14	15
		2=3+7	Zona del Euro			Resto de la UE 28		9	Del cual:			12				
			3	Del cual:			7		8	10	11					
				4	5	6							Total			
10	186 780	126 494	103 912	19 576	33 942	16 489	22 582	11 541	147 500	6 592	1 416	6 880	6 377	2 663	2 481	
11	215 230	142 586	113 860	22 152	37 171	17 542	28 726	14 116	167 553	7 914	1 822	8 683	7 593	3 387	2 514	
12	226 115	143 234	113 209	23 872	36 574	16 798	30 025	14 243	171 361	9 020	2 096	10 802	8 641	3 785	3 265	
13	235 814	147 722	115 887	23 899	37 935	16 447	31 834	16 104	175 664	8 762	2 254	12 230	10 423	3 943	3 211	
14	240 582	152 847	120 229	24 927	37 857	17 415	32 618	16 630	182 495	10 657	2 613	11 172	8 521	4 060	4 682	
15	249 794	161 719	125 934	27 096	38 650	18 586	35 786	18 220	193 072	11 504	2 470	10 910	9 002	4 384	3 738	
16	P 254 530	168 669	131 791	28 737	38 501	20 298	36 878	19 153	199 929	11 328	2 406	9 615	7 723	5 032	3 611	
16	Jul P	21 366	13 961	10 723	2 248	3 015	1 746	3 238	1 869	16 795	972	217	768	706	411	282
	Ago P	17 646	11 174	8 695	1 929	2 285	1 293	2 479	1 186	13 332	809	167	761	626	385	258
	Sep P	21 432	14 488	11 305	2 443	3 301	1 837	3 183	1 582	16 967	876	243	712	632	440	298
	Oct P	21 807	14 317	11 232	2 395	3 251	1 793	3 085	1 458	16 916	884	215	817	653	470	300
	Nov P	23 507	15 920	12 648	2 895	3 663	1 908	3 272	1 671	18 759	977	183	817	687	418	321
	Dic P	20 731	13 181	10 434	2 083	3 039	1 562	2 746	1 344	15 809	1 060	187	900	691	444	339
17	Ene P	21 440	14 543	11 438	2 443	3 409	1 827	3 105	1 557	16 934	908	201	706	601	514	321
	Feb P	22 076	14 948	11 666	2 553	3 441	1 904	3 282	1 704	17 564	887	187	749	635	456	349
	Mar P	26 226	17 273	13 413	2 913	3 828	2 225	3 860	1 945	20 326	1 260	229	1 005	882	558	353
	Abr P	21 796	14 225	11 274	2 305	3 413	1 758	2 951	1 349	17 015	955	194	795	613	451	342
	May P	25 359	16 804	13 052	2 968	3 741	2 049	3 752	1 987	19 890	1 233	236	901	827	607	319
	Jun P	23 979	16 018	12 632	2 660	3 876	1 927	3 386	1 662	18 785	999	184	777	740	545	300
	Jul P	22 189	14 095	11 119	2 345	3 203	1 776	2 976	1 490	17 127	1 111	216	847	773	447	280
	Ago P	19 238	11 896	9 277	2 102	2 492	1 216	2 619	1 145	14 404	962	190	820	752	493	292
	Sep P	23 257	15 576	12 382	2 961	3 424	1 914	3 194	1 593	18 164	984	193	708	828	510	252
	Oct P	24 241	15 673	12 248	2 545	3 542	1 947	3 425	1 444	18 406	981	230	908	911	621	327

18. ESTADÍSTICAS DE ADUANAS
C) Índices de valor unitario

18.6 Importaciones/introducciones

Ministerio de Economía y Competitividad

Base 2005 = 100

1	Total	Bienes de consumo			Bienes de capital	Bienes intermedios					
		2	3	4		5	6	7	No energéticos		
									8	9	10
12	114,7	108,1	109,5	107,6	92,4	120,0	179,3	102,3	104,2	133,3	
13	109,8	107,1	110,7	106,0	85,0	114,2	163,8	99,7	101,4	125,2	
14	107,3	108,4	114,4	106,4	83,1	110,2	152,9	98,2	99,6	118,1	
15	104,6	116,0	119,3	115,0	88,0	102,7	113,8	100,0	100,0	115,5	
16	101,3	117,7	118,2	117,6	90,3	96,8	93,6	97,5	97,7	104,3	
16	Mar	96,9	115,3	119,0	114,1	88,5	91,3	81,5	93,4	93,6	101,1
	Abr	99,7	113,4	116,0	112,6	91,9	95,8	89,8	97,1	97,5	96,9
	May	100,0	114,3	116,7	113,7	89,3	96,4	92,3	97,1	97,5	95,5
	Jun	101,3	112,4	114,2	111,9	86,0	99,4	100,8	99,1	99,2	102,3
	Jul	101,5	116,5	114,0	117,6	92,4	97,3	94,4	98,0	98,1	111,5
	Ago	101,2	117,8	117,4	118,2	90,2	96,2	94,5	96,7	97,6	106,2
	Sep	102,2	119,0	114,5	120,7	89,8	97,6	94,0	98,3	98,2	108,3
	Oct	103,3	119,1	116,1	120,3	91,3	99,1	99,9	98,9	98,8	110,0
	Nov	102,5	120,8	121,3	120,8	92,5	97,1	99,6	96,6	97,1	96,9
	Dic	106,1	123,3	127,0	122,1	97,4	100,8	106,9	99,3	100,1	102,1
17	Ene	107,2	122,1	125,9	121,1	88,2	104,4	115,8	101,2	100,9	117,7
	Feb	106,3	120,8	125,8	119,4	89,2	103,3	112,6	100,9	100,8	115,2
	Mar	108,0	120,7	123,2	120,0	90,1	105,9	115,0	103,9	104,1	115,5
	Abr	104,8	118,5	126,6	115,9	92,4	101,5	105,4	100,3	100,5	106,5
	May	105,7	117,7	120,7	116,8	91,8	103,3	110,8	101,8	102,2	109,5
	Jun	103,4	116,9	121,2	115,6	88,6	100,6	102,7	100,1	100,4	108,1
	Jul	103,5	120,5	121,2	120,4	86,3	99,8	99,8	99,8	100,2	102,8
	Ago	105,1	123,0	119,9	124,2	96,6	99,7	100,3	99,5	99,9	103,8
	Sep	106,7	123,6	120,4	124,8	91,3	102,6	111,2	100,7	101,2	104,6
	Oct	107,0	122,8	123,0	122,9	90,2	103,6	110,1	102,2	102,6	108,0

18. ESTADÍSTICAS DE ADUANAS
C) Índices de valor unitario

18.7 Exportaciones/expediciones

Ministerio de Economía y Competitividad

Base 2005 = 100

	Total	Bienes de consumo			Bienes de capital	Bienes intermedios				
		Total	Alimenticio	No alimenticio		Total	Energéticos	No energéticos		
								Total	Industriales	Agrícolas
1	2	3	4	5	6	7	8	9	10	
12	110,7	117,1	114,2	119,8	101,2	108,9	170,9	104,5	104,9	99,8
13	110,5	118,5	119,3	118,9	96,2	108,7	160,1	105,1	105,5	98,8
14	109,4	118,9	116,8	121,3	94,0	107,1	152,3	103,7	104,4	97,8
15	110,1	122,5	121,0	124,7	92,9	106,2	118,2	105,4	105,7	97,2
16	108,2	122,6	124,7	122,9	95,4	102,2	103,9	102,1	102,3	99,3
16 Mar	107,5	125,7	130,0	125,0	95,6	98,9	96,1	99,1	99,1	98,0
<i>Abr</i>	107,2	121,4	124,6	121,2	91,6	101,9	98,3	102,1	102,1	101,7
<i>May</i>	107,8	122,7	131,1	119,5	97,4	100,9	109,3	100,5	100,5	100,1
<i>Jun</i>	108,3	121,7	128,8	119,7	94,9	103,0	107,8	102,8	102,9	100,0
<i>Jul</i>	109,7	122,4	125,3	122,5	96,8	104,8	104,3	104,8	105,0	102,8
<i>Ago</i>	107,0	123,1	123,6	124,0	92,5	100,7	99,8	100,7	101,2	94,8
<i>Sep</i>	108,2	124,4	127,6	124,6	97,0	101,0	98,5	101,2	101,5	91,5
<i>Oct</i>	108,0	122,6	122,8	124,0	97,9	101,5	102,8	101,4	101,8	101,2
<i>Nov</i>	109,2	122,4	121,0	124,6	98,8	103,6	112,4	103,0	103,4	100,6
<i>Dic</i>	109,1	122,5	122,3	123,9	98,0	103,6	112,5	102,9	103,3	99,8
17 Ene	108,7	124,3	127,4	124,2	92,0	102,6	114,3	101,7	101,9	101,6
<i>Feb</i>	107,7	124,6	130,3	123,1	91,2	100,8	116,8	99,9	100,0	98,6
<i>Mar</i>	109,1	123,9	133,7	120,4	95,6	103,1	115,4	102,4	102,8	90,7
<i>Abr</i>	108,0	125,0	136,0	120,4	90,9	101,4	116,9	99,9	100,2	91,9
<i>May</i>	108,7	123,5	130,0	121,4	88,3	104,0	112,7	103,5	103,7	98,2
<i>Jun</i>	106,6	122,3	126,5	121,6	89,7	100,6	103,4	100,4	100,6	100,6
<i>Jul</i>	109,2	123,8	124,7	124,9	95,7	103,3	106,5	103,0	103,2	106,8
<i>Ago</i>	106,4	124,7	124,2	126,8	85,9	99,9	108,8	99,2	99,5	98,0
<i>Sep</i>	110,9	127,0	130,1	127,0	96,3	104,4	120,9	103,1	103,3	97,2
<i>Oct</i>	110,0	125,0	126,3	125,8	92,9	104,5	117,1	103,4	103,7	98,6

CAPÍTULO 19 TIPOS DE INTERÉS (EXCLUIDOS LOS QUE APARECEN PUBLICADOS EN LOS
CAPÍTULOS DE MERCADOS FINANCIEROS)

19. TIPOS DE INTERÉS
A) Tipos de interés legales

19.1 (1ª parte) Tipos de interés legales, euríbor, mibor y otros tipos de referencia (a)

Porcentajes

		Mercado hipotecario: Tipos de referencia oficiales						Otros tipos de referencia del mercado hipotecario			Fecha publicación	
		Interbancarios		Tipo medio préstamos hipotecarios Adquisición de vivienda libre		Interest Rate Swap (IRS) a cinco años	Deuda Pública. Rendimiento interno mercado secundario entre 2 y 6 años	Tipo activo de referencia de cajas de ahorros (Indicador CECA)	Tipo medio préstamos hipotecarios a más de tres años. Adquisición de vivienda libre. (Resol DGTPF de 4/2/1991)		BOE	
		mibor a un año	euríbor a un año	A más de 3 años Entid. de crédito España	Entre 1 y 5 años Entid. de crédito Zona euro (b)				Bancos (c)	Cajas de ahorros (c)	Tipos cols. 1,2,5 y 6	Resto tipos oficiales 3,4 y 7 a 9
		1	2	3	4	5	6	7	8	9	10	11
14	M	0,477	0,476	3,004	2,818	0,722	1,513
15	M	0,168	0,169	2,212	2,374	0,340	0,626
16	M	-0,034	-0,034	1,952	2,053	0,001	0,307
16	Nov	-0,074	-0,074	1,936	1,900	0,083	0,105	2-12-16	20-12-16
	Dic	-0,080	-0,080	1,874	1,910	0,118	0,078	3-01-17	19-01-17
17	Ene	-0,095	-0,095	1,928	1,880	0,122	0,087	2-02-17	18-02-17
	Feb	-0,106	-0,106	1,881	1,870	0,146	0,136	2-03-17	18-03-17
	Mar	-0,110	-0,110	1,879	1,890	0,232	0,179	4-04-17	20-04-17
	Abr	-0,119	-0,119	1,906	1,880	0,163	0,215	4-05-17	19-05-17
	May	-0,127	-0,127	1,947	1,900	0,208	0,205	2-06-17	20-06-17
	Jun	-0,149	-0,149	1,913	1,900	0,160	0,187	4-07-17	20-07-17
	Jul	-0,154	-0,154	1,929	1,910	0,287	0,183	2-08-17	19-08-17
	Ago	-0,156	-0,156	1,953	1,910	0,208	0,142	2-09-17	20-09-17
	Sep	-0,168	-0,168	1,873	2,000	0,198	0,104	3-10-17	19-10-17
	Oct	-0,180	-0,180	1,904	1,930	0,233	0,074	3-11-17	18-11-17
	Nov	-0,189	-0,189	1,910	1,920	0,203	0,065	2-12-17	20-12-17
	Dic	-0,190	-0,190	0,237	0,073

(a) Los datos de los tipos de referencia oficiales del mercado hipotecario (Orden EHA/2899/2011 y CBE 5/2012) tienen carácter oficial al publicarse en el Boletín Oficial del Estado. Hasta ese momento son provisionales y su difusión en este cuadro se realiza a efectos informativos exclusivamente.

(b) Este tipo se corresponde con el elaborado y publicado por el Banco Central Europeo desplazado un mes a efectos de su utilización como tipo de referencia del mercado hipotecario.

(c) Estos tipos dejaron de tener la consideración de tipos de referencia oficiales del mercado hipotecario para las operaciones formalizadas después de la entrada en vigor de la Orden EHA/2899/2011, de 28 octubre. La ley 14/2013, de 27 de septiembre, establece que a partir del 1 de noviembre estos tipos dejarán de publicarse. Las referencias a estos tipos serán sustituidas según lo recogido en la Disposición adicional decimoquinta de la citada ley.

19. TIPOS DE INTERÉS
A) Tipos de interés legales

19.1 (Cont.)Tipos de interés legales, euríbor, mibor y otros tipos de referencia

Porcentajes

		Tipos legales				Índices o tipos de referencia para el cálculo del valor de mercado en la compensación por riesgo de tipo de interés de los préstamos hipotecarios (d)										Fecha publicación
		Interés legal	Interés Ley enjuiciamiento civil	Interés de demora a efectos tributarios	Interés de demora en operaciones comerciales Ley 3/04 (c)	Interest Rate Swap (IRS)										BOE
						año	dos años	tres años	cuatro años	cinco años	siete años	diez años	quince años	veinte años	treinta años	tipos cols. 16 a 25
		12	13	14	15	16	17	18	19	20	21	22	23	24	25	26
14	M	4,00	6,00	5,000	8,20	0,195	0,344	0,438	0,571	0,722	1,041	1,462	1,894	2,073	2,161	...
15	M	3,50	5,50	4,375	8,05	-0,033	0,070	0,134	0,229	0,340	0,571	0,878	1,190	1,328	1,389	...
16	M	3,00	5,00	3,750	8,03	-0,294	-0,174	-0,141	-0,081	0,001	0,206	0,523	0,866	1,003	1,042	...
16	Nov	3,00	5,00	3,750	8,00	-0,292	-0,146	-0,085	-0,009	0,083	0,300	0,618	0,953	1,086	1,133	13-12-16
	Dic	3,00	5,00	3,750	8,00	-0,296	-0,156	-0,088	0,004	0,118	0,374	0,732	1,097	1,244	1,302	11-01-17
17	Ene	3,00	5,00	3,750	8,00	-0,311	-0,165	-0,087	0,009	0,122	0,371	0,733	1,113	1,272	1,349	4-02-17
	Feb	3,00	5,00	3,750	8,00	-0,296	-0,147	-0,067	0,031	0,146	0,400	0,765	1,157	1,326	1,411	2-03-17
	Mar	3,00	5,00	3,750	8,00	-0,285	-0,110	-0,005	0,109	0,232	0,479	0,823	1,196	1,357	1,436	7-04-17
	Abr	3,00	5,00	3,750	8,00	-0,304	-0,148	-0,057	0,047	0,163	0,403	0,743	1,110	1,265	1,342	11-05-17
	May	3,00	5,00	3,750	8,00	-0,310	-0,142	-0,035	0,083	0,208	0,462	0,817	1,205	1,375	1,464	9-06-17
	Jun	3,00	5,00	3,750	8,00	-0,314	-0,173	-0,076	0,037	0,160	0,410	0,769	1,164	1,341	1,435	12-07-17
	Jul	3,00	5,00	3,750	8,00	-0,305	-0,138	-0,006	0,139	0,287	0,567	0,936	1,329	1,503	1,596	18-08-17
	Ago	3,00	5,00	3,750	8,00	-0,316	-0,170	-0,059	0,070	0,208	0,479	0,845	1,242	1,417	1,512	13-09-17
	Sep	3,00	5,00	3,750	8,00	-0,318	-0,182	-0,070	0,060	0,198	0,472	0,846	1,254	1,438	1,540	28-10-17
	Oct	3,00	5,00	3,750	8,00	-0,317	-0,179	-0,054	0,087	0,233	0,513	0,887	1,293	1,478	1,585	7-11-17
	Nov	3,00	5,00	3,750	8,00	-0,322	-0,194	-0,073	0,063	0,203	0,471	0,834	1,235	1,422	1,533	15-12-17
	Dic	3,00	5,00	3,750	8,00	0,237

(c) El tipo correspondiente a febrero de 2013 será aplicable hasta el 23 de febrero, y para el resto del mes se aplicará el correspondiente a marzo de 2013, en virtud de la reciente modificación de la Ley 3/04.

(d) Estos tipos de referencia (Orden EHA/2899/2011 y CBE 5/2012) se difunden exclusivamente a efectos informativos hasta su difusión en el Boletín Oficial del Estado.

(e) Este tipo junto con el de la columna 3 se utiliza para el cálculo del diferencial a aplicar en el caso de cancelaciones anticipadas de préstamos.

19. TIPOS DE INTERÉS
A) Tipos de interés legales

19.2 Tipos de interés de referencia del mercado hipotecario (no oficiales) y otros tipos de interés

Porcentajes

	Tipos referencia mercado hipotecario Resolución DGTFP 20/6/1986			Deuda pública índice nominal para pagos semestrales (R.DGTFP 5/12/89)	Preferenciales		Otros tipos de referencia			Régimen fiscal activos financ. Rend.mixto art 3 Ley 14/1985		
	Crédito tipo medio trimestral	Emisión			Bancos	Cajas de ahorros	Crédito al consumo		Tipo pasivo de cajas de ahorros (Indicador CECA)	Plazo igual o inferior a 4 años	Plazo desde 4 a 7 años	Plazo desde 7 a 10 años
		Cédulas hipotecarias	Deuda Púb. interior 3 a 6 años				Bancos	Cajas de ahorros				
1	2	3	4	5	6	7	8	9	10	11	12	
11	2,750	4,187	4,519	4,397	5,27	5,39	9,92	11,19	2,500	3,850	3,591	4,125
12	2,250	4,423	4,334	4,402	3,076	3,682	4,533
13	2,250	2,542	2,968	2,586	1,780	2,782	3,602
14	1,500	1,400	0,965	0,826	0,452	1,138	1,818
15	1,000	0,705	0,784	0,596	0,322	0,183	1,716
16	1,000	0,364	0,210	0,078	-0,078	0,122	0,900
16 Jul	...	0,646	0,516	0,306	0,110	0,473	1,273
16 Ago	...	0,573	0,462	0,224	0,110	0,473	1,273
16 Sep	1,250	0,444	0,341	0,165	0,110	0,473	1,273
16 Oct	...	0,245	0,290	0,110	-0,078	0,122	0,900
16 Nov	...	0,248	0,293	0,105	-0,078	0,122	0,900
16 Dic	1,000	0,364	0,210	0,078	-0,078	0,122	0,900
17 Ene	...	0,479	0,258	0,087	-0,006	0,166	1,138
17 Feb	...	0,479	0,320	0,136	-0,006	0,166	1,138
17 Mar	1,000	0,482	0,383	0,179	-0,006	0,166	1,138
17 Abr	...	0,612	0,423	0,214	-0,106	0,438	1,346
17 May	...	0,596	0,357	0,205	-0,106	0,438	1,346
17 Jun	1,000	0,531	0,299	0,187	-0,106	0,438	1,346
17 Jul	...	0,391	0,279	0,183	0,017	0,172	1,116
17 Ago	...	0,391	0,245	0,142	0,017	0,172	1,116
17 Sep	1,000	0,398	0,180	0,104	0,017	0,172	1,116
17 Oct	...	0,191	0,205	0,074	-0,022	0,170	1,232
17 Nov	...	0,180	0,228	0,065	-0,022	0,170	1,232
17 Dic	-0,022	0,170	1,232

19. TIPOS DE INTERES
B) Tipos de interés aplicados por las IFM a residentes en la UEM

19.3 Tipos de interés (TEDR) de nuevas operaciones Préstamos y créditos a hogares e ISFLSH y sociedades no financieras. Entidades de crédito y EFC

Porcentajes

	Hogares e ISFLSH										Sociedades no financieras (a)		
	Vivienda (a)			Consumo (b)				Otros fines (a)			Nuevas operaciones	Renegociaciones	Otras operaciones
	Nuevas operaciones	Renegociaciones	Otras operaciones	Tarjetas de crédito	Créditos (a)			Nuevas operaciones	Renegociaciones	Otras operaciones			
					Nuevas operaciones	Renegociaciones	Otras operaciones						
1	2	3	4	5	6	7	8	9	10	11	12	13	
12	2,81	20,90	7,76	5,81	3,35
13	2,99	20,68	8,90	5,58	3,34
14	2,56	2,62	2,54	21,17	7,74	3,87	8,07	4,64	5,68	4,58	2,57	1,86	2,61
15	1,98	1,91	1,99	21,13	7,56	4,79	7,61	3,77	3,80	3,77	2,37	3,33	2,28
16	1,91	1,81	1,92	20,84	7,12	6,00	7,13	3,62	3,86	3,61	2,00	2,63	1,96
16 Sep	2,04	1,88	2,05	21,05	7,98	4,54	8,04	4,23	5,35	4,15	2,21	2,66	2,17
16 Oct	2,02	1,92	2,04	21,14	7,70	3,49	7,81	4,00	3,28	4,08	2,13	2,16	2,12
16 Nov	1,97	1,87	1,98	21,05	7,01	4,64	7,04	4,12	3,60	4,16	2,11	2,98	2,03
16 Dic	1,91	1,81	1,92	20,84	7,12	6,00	7,13	3,62	3,86	3,61	2,00	2,63	1,96
17 Ene	1,99	1,87	2,00	20,76	7,72	7,10	7,73	4,07	4,86	4,04	2,07	2,31	2,06
17 Feb	1,98	1,94	1,98	20,79	7,77	7,41	7,77	4,04	5,05	3,99	1,98	2,91	1,93
17 Mar	1,94	1,85	1,94	20,79	7,85	7,07	7,86	4,01	5,17	3,96	2,01	2,93	1,96
17 Abr	1,92	1,83	1,92	20,71	7,58	7,24	7,58	3,92	5,50	3,86	2,12	2,83	2,07
17 May	1,93	1,87	1,93	20,74	7,68	6,64	7,69	3,92	4,64	3,88	2,02	2,57	2,00
17 Jun	1,92	1,66	1,93	20,90	7,35	6,07	7,37	3,84	4,51	3,81	1,98	2,61	1,95
17 Jul	1,94	2,04	1,93	20,88	7,51	6,31	7,52	3,62	4,32	3,59	1,94	2,32	1,92
17 Ago	2,06	2,21	2,03	20,87	7,67	5,75	7,69	3,95	4,90	3,89	1,99	2,23	1,97
17 Sep	1,97	2,03	1,96	20,81	7,82	6,79	7,83	3,69	5,13	3,63	2,00	2,37	1,98
17 Oct	1,96	1,93	1,96	20,80	7,79	5,49	7,82	4,00	4,02	4,00	1,99	3,04	1,94
17 Nov	P 1,93	1,79	1,94	20,74	7,07	6,38	7,08	3,41	4,18	3,39	1,98	2,56	1,95

a. Excluye descubiertos, líneas de crédito y tarjetas de crédito de pago aplazado y 'revolving'.

b. Excluye descubiertos y líneas de crédito.

19. TIPOS DE INTERES
B) Tipos de interés aplicados por las IFM
a residentes en la UEM

19.4 Tipos de interés (TEDR) de nuevas operaciones.
Préstamos y créditos a hogares e ISFLSH.
Entidades de crédito y EFC (a)

Porcentajes

	T E D R																
	Descu- bier- tos y líneas de crédi- to	Crédito a la vivienda					Tarjetas de crédito (b)	Crédito al consumo				Crédito para otros fines					
		Tipo medio ponde- rado	Hasta 1 año	Más de 1 y hasta 5 años	Más de 5 y hasta 10 años	Más de 10 años		Créditos				Tipo medio ponde- rado	Hasta 1 año	Más de 1 y hasta 5 años	Más de 5 años	Del cual: empresarios individuales	
								Tipo medio ponde- rado	Hasta 1 año	Más de 1 y hasta 5 años	Más de 5 años					Total	Hasta 1 año
1	2	3	4	5	6	7	8	9	10	11	12	13	14	15	16	17	
12	4,92	2,81	2,66	3,05	5,82	4,86	20,90	7,76	5,72	9,39	9,16	5,81	5,78	5,19	7,70	6,29	6,24
13	4,85	2,99	2,84	3,13	5,85	4,62	20,68	8,90	6,38	9,84	9,54	5,58	5,13	6,63	7,95	6,45	6,17
14	4,77	2,56	2,40	2,69	6,64	4,36	21,17	7,74	5,12	9,38	8,13	4,64	4,36	5,07	6,25	5,42	5,26
15	3,93	1,98	1,78	2,08	5,37	2,75	21,13	7,56	4,39	9,14	8,24	3,77	3,40	4,48	5,37	4,54	4,22
16	3,47	1,91	1,59	1,87	3,83	2,20	20,84	7,12	3,27	8,45	8,04	3,62	3,07	4,74	4,39	4,04	3,72
16 Sep	3,48	2,04	1,66	2,05	4,59	2,33	21,05	7,98	4,18	8,99	8,21	4,23	3,83	4,75	5,35	4,25	3,79
Oct	3,55	2,02	1,67	2,00	4,09	2,18	21,14	7,70	4,83	8,85	8,00	4,00	3,59	5,00	4,23	4,30	4,26
Nov	3,51	1,97	1,60	1,99	4,06	2,20	21,05	7,01	3,17	8,21	7,77	4,12	3,69	4,90	4,54	4,10	3,81
Dic	3,47	1,91	1,59	1,87	3,83	2,20	20,84	7,12	3,27	8,45	8,04	3,62	3,07	4,74	4,39	4,04	3,72
17 Ene	3,51	1,99	1,61	1,97	4,12	2,20	20,76	7,72	4,14	8,71	8,32	4,07	3,66	5,07	4,61	3,72	3,12
Feb	3,50	1,98	1,58	1,82	4,26	2,33	20,79	7,77	3,82	8,42	8,34	4,04	3,53	4,90	4,92	3,78	3,13
Mar	3,45	1,94	1,51	1,75	4,08	2,41	20,79	7,85	3,74	8,60	8,24	4,01	3,46	4,83	4,60	3,66	3,13
Abr	3,47	1,92	1,51	1,71	4,23	2,43	20,71	7,58	3,41	8,33	8,10	3,92	3,46	4,64	4,57	3,58	2,99
May	3,34	1,93	1,51	1,72	4,23	2,41	20,74	7,68	3,47	8,52	8,14	3,92	3,30	4,80	4,68	3,74	3,11
Jun	3,29	1,92	1,50	1,70	3,92	2,42	20,90	7,35	3,30	8,19	7,91	3,84	3,16	4,94	4,38	3,61	2,97
Jul	3,30	1,94	1,65	1,66	3,95	2,40	20,88	7,51	3,37	8,40	8,04	3,62	3,11	4,33	4,33	3,60	2,93
Ago	3,26	2,06	1,81	1,85	4,53	2,48	20,87	7,67	3,93	8,53	8,10	3,95	3,53	4,38	4,98	3,80	3,24
Sep	3,34	1,97	1,59	1,72	4,31	2,45	20,81	7,82	3,60	8,59	8,30	3,69	3,16	4,04	4,75	3,57	3,00
Oct	3,51	1,96	1,57	1,73	4,33	2,42	20,80	7,79	3,78	8,56	8,19	4,00	3,83	4,31	4,66	3,41	2,78
Nov	P 3,58	1,93	1,54	1,70	4,17	2,41	20,74	7,07	3,18	8,21	7,80	3,41	2,95	4,04	4,72	3,52	2,86

Nota: Los plazos van referidos al período inicial de fijación del tipo. Por ejemplo, un préstamo a 15 años a tipo variable revisable anualmente se clasifica en el plazo 'hasta un año'.

a. TEDR: tipo efectivo definición restringida, que equivale a TAE (tasa anual equivalente) sin incluir comisiones.

b. Tarjetas para las que los titulares han solicitado el pago aplazado y tarjetas 'revolving'. Si bien no se dispone de su finalidad, se estima que ésta es fundamentalmente de consumo. De hecho, hasta junio de 2010 se incluía en el crédito al consumo hasta 1 año.

19. TIPOS DE INTERES
B) Tipos de interés aplicados por las IFM
a residentes en la UEM

19.5 Tipos de interés (TEDR) de nuevas operaciones.
Préstamos y créditos a las sociedades no financieras.
Entidades de crédito y EFC (a)

Porcentajes

	T E D R													
	Descu- bier- tos y líneas de crédi- to	Tarjetas de crédito de pago aplazado	Otros créditos hasta 250 mil euros				Otros créditos entre 250 mil y 1 millón de euros				Otros créditos de más de 1 millón de euros			
			Tipo medio ponde- rado	Hasta 1 año	Más de 1 y hasta 5 años	Más de 5 años	Tipo medio ponde- rado	Hasta 1 año	Más de 1 y hasta 5 años	Más de 5 años	Tipo medio ponde- rado	Hasta 1 año	Más de 1 y hasta 5 años	Más de 5 años
12	3,52	17,41	5,22	5,20	5,83	4,78	3,99	3,90	5,32	4,05	2,72	2,61	4,59	3,08
13	3,38	16,51	5,12	5,08	5,69	6,74	3,88	3,83	4,33	4,96	2,73	2,69	2,74	3,86
14	3,14	16,36	4,18	4,18	4,12	4,32	2,79	2,78	2,78	3,12	1,99	1,99	1,54	2,35
15	2,34	17,11	3,26	3,26	3,29	3,19	2,05	2,04	2,04	2,22	1,96	1,97	1,79	1,95
16	1,66	18,42	2,64	2,61	2,97	2,75	1,79	1,77	1,88	1,86	1,60	1,56	1,61	1,85
16 Sep	1,71	18,45	2,68	2,66	3,00	2,94	1,76	1,73	1,89	1,89	1,84	1,89	1,44	1,90
Oct	1,72	18,14	2,72	2,70	3,01	2,77	1,77	1,73	1,89	1,87	1,55	1,54	1,53	1,74
Nov	1,71	18,35	2,63	2,60	2,97	2,82	1,80	1,78	1,87	1,89	1,62	1,65	1,47	1,53
Dic	1,66	18,42	2,64	2,61	2,97	2,75	1,79	1,77	1,88	1,86	1,60	1,56	1,61	1,85
17 Ene	1,65	18,31	2,71	2,70	3,06	2,80	1,82	1,81	1,90	1,85	1,55	1,56	1,29	1,76
Feb	1,68	18,28	2,56	2,52	3,10	2,87	1,69	1,64	1,91	1,86	1,48	1,43	1,85	1,57
Mar	1,66	18,35	2,53	2,48	3,02	2,92	1,79	1,75	1,88	1,95	1,63	1,68	1,36	1,71
Abr	1,66	18,58	2,56	2,53	2,99	2,81	1,75	1,72	1,79	1,95	1,78	1,84	1,33	1,92
May	1,56	19,02	2,48	2,44	2,96	2,78	1,73	1,70	1,81	1,90	1,63	1,68	1,29	1,78
Jun	1,59	19,12	2,41	2,37	2,94	2,78	1,74	1,70	1,84	1,92	1,73	1,81	1,51	1,50
Jul	1,57	19,07	2,46	2,41	2,99	2,79	1,72	1,67	1,84	1,94	1,56	1,43	1,34	2,55
Ago	1,54	18,96	2,44	2,41	3,00	2,68	1,68	1,61	1,86	2,03	1,58	1,63	1,28	1,50
Sep	1,56	18,83	2,42	2,39	2,89	2,74	1,69	1,63	1,85	2,01	1,66	1,68	1,47	1,62
Oct	1,57	18,68	2,37	2,32	2,88	2,73	1,66	1,59	1,79	2,02	1,62	1,65	1,42	1,61
Nov	P 1,48	18,69	2,36	2,31	2,89	2,71	1,67	1,60	1,82	1,98	1,67	1,68	1,55	1,78

Nota: Los plazos van referidos al período inicial de fijación del tipo. Por ejemplo, un préstamo a 15 años a tipo variable revisable anualmente se clasifica en el plazo 'hasta un año'.

a. TEDR: Tipo efectivo definición restringida, que equivale a TAE (tasa anual equivalente) sin incluir comisiones.

b. Hasta mayo de 2010, inclusive, esta columna incluye sólo descubiertos en cuenta (véase nota de novedades del Boletín Estadístico de julio-agosto de 2010).

c. Tarjetas para las que los titulares han solicitado el pago aplazado, con un tipo de interés normalmente superior al 0%.

19. TIPOS DE INTERES

B) Tipos de interés aplicados por las IFM a residentes en la UEM

19.6 Tipos de interés TAE de nuevas operaciones.

Préstamos y créditos a hogares e ISFLSH y Sociedades no financieras. Entidades de crédito y EFC (a)(b)

Porcentajes

	TAE					
	Hogares e ISFLSH			Sociedades no financieras		
	Vivienda	Consumo (c)	Otros Fines	Otros créditos hasta 250 mil euros	Otros créditos entre 250 mil y 1 millón de euros	Otros créditos de más de 1 millón de euros
1	2	3	4	5	6	
12	2,93	8,31	6,23	5,67	4,27	3,00
13	3,16	9,52	5,92	5,54	4,03	2,83
14	2,64	8,98	4,91	4,56	2,91	2,09
15	2,31	8,43	4,28	3,61	2,20	2,07
16	2,19	8,14	4,26	3,29	1,91	1,63
16 Sep	2,37	8,71	4,78	3,18	1,89	1,88
Oct	2,31	8,57	4,59	3,59	1,96	1,63
Nov	2,32	7,92	4,70	3,32	1,92	1,65
Dic	2,19	8,14	4,26	3,29	1,91	1,63
17 Ene	2,31	8,78	4,94	3,71	2,01	1,92
Feb	2,21	8,91	4,65	3,25	1,80	1,77
Mar	2,19	9,02	4,71	3,21	1,90	1,67
Abr	2,18	8,66	4,64	3,45	1,91	1,83
May	2,17	8,77	4,76	3,17	1,85	1,72
Jun	2,16	8,39	4,59	3,03	1,85	1,74
Jul	2,18	8,61	4,45	3,50	1,91	1,59
Ago	2,26	8,79	4,64	3,04	1,79	1,60
Sep	2,21	8,83	4,41	3,06	1,83	1,75
Oct	2,21	8,84	5,30	3,38	1,87	1,68
Nov P	2,20	8,12	4,07	3,04	1,78	1,70

Nota: Los plazos van referidos al período inicial de fijación del tipo. Por ejemplo, un préstamo a 15 años a tipo variable revisable anualmente, se clasifica en el plazo 'hasta un año'.

a. TAE:Tasa anual equivalente.

b. Excluye descubiertos, líneas de crédito y tarjetas de crédito con pago aplazado y 'revolving'.

c. Hasta mayo de 2010, inclusive, esta columna incluye el crédito concedido a través de tarjetas de crédito (véase nota de novedades del Boletín Estadístico de julio-agosto de 2010). Los tipos de interés efectivo de tarjetas de crédito se publican en los cuadros 19.3 columna 4 y 19.4 columna 7.

19. TIPOS DE INTERES

B) Tipos de interés aplicados por las IFM a residentes en la UEM

19.7 Tipos de interés (TEDR) de nuevas operaciones.

Depósitos de hogares e ISFLSH y sociedades no financieras. Entidades de crédito y EFC (a)

Porcentajes

	Hogares e ISFLSH						Sociedades no financieras					Hogares e ISFLSH y sociedades no financieras. Cesiones temporales	
	A la vista (b)	A plazo				Cesiones temporales	A la vista (b)	A plazo					Cesiones temporales
		Tipo medio ponderado	Hasta 1 año	Más de 1 y hasta 2 años	Más de 2 años			Tipo medio ponderado	Hasta 1 año	Más de 1 y hasta 2 años	Más de 2 años		
1	2	3	4	5	6	7	8	9	10	11	12	13	
12	0,21	2,83	2,97	2,69	1,96	1,39	0,37	2,08	2,05	3,00	2,24	1,32	1,32
13	0,22	1,50	1,23	1,62	1,85	0,49	0,35	1,30	1,27	1,66	1,37	0,75	0,73
14	0,17	0,66	0,59	0,75	0,83	0,42	0,31	0,51	0,50	0,58	0,50	0,46	0,46
15	0,12	0,39	0,35	0,48	0,24	0,42	0,24	0,31	0,29	0,38	0,66	0,12	0,15
16	0,06	0,11	0,10	0,13	0,07	0,15	0,15	0,13	0,11	0,14	0,48	0,05	0,06
16 Sep	0,07	0,15	0,15	0,17	0,16	0,16	0,15	0,17	0,17	0,15	0,38	0,17	0,17
Oct	0,07	0,13	0,12	0,18	0,11	0,16	0,15	0,14	0,14	0,15	0,22	0,08	0,09
Nov	0,07	0,12	0,11	0,15	0,11	0,15	0,15	0,28	0,28	0,13	0,56	0,09	0,10
Dic	0,06	0,11	0,10	0,13	0,07	0,15	0,15	0,13	0,11	0,14	0,48	0,05	0,06
17 Ene	0,05	0,10	0,08	0,14	0,07	0,10	0,16	0,14	0,13	0,11	0,55	0,05	0,05
Feb	0,05	0,10	0,08	0,14	0,06	0,09	0,14	0,17	0,16	0,14	0,64	0,07	0,07
Mar	0,05	0,11	0,09	0,15	0,06	0,09	0,13	0,26	0,13	1,22	0,26	-0,03	-0,03
Abr	0,05	0,09	0,08	0,12	0,06	0,09	0,12	0,19	0,19	0,09	0,30	-0,20	-0,13
May	0,05	0,10	0,09	0,13	0,08	0,09	0,11	0,19	0,19	0,19	0,37	-0,16	-0,16
Jun	0,04	0,10	0,09	0,13	0,08	0,06	0,11	0,16	0,15	0,17	0,47	0,00	0,04
Jul	0,04	0,11	0,09	0,14	0,08	0,02	0,11	0,21	0,23	0,12	0,07	-0,16	-0,20
Ago	0,04	0,11	0,09	0,16	0,11	-	0,11	0,25	0,26	0,13	0,10	0,04	0,06
Sep	0,04	0,10	0,09	0,14	0,08	0,04	0,11	0,21	0,19	0,57	0,26	0,18	0,08
Oct	0,04	0,10	0,08	0,13	0,11	-	0,11	0,30	0,31	0,12	0,29	-0,05	-0,06
Nov P	0,04	0,10	0,09	0,12	0,09	-	0,11	0,30	0,31	0,12	0,20	0,01	0,00

a. TEDR: Tipo efectivo definición restringida, que equivale a TAE (tasa anual equivalente) sin incluir comisiones.

b. Para estas categorías de depósitos las nuevas operaciones equivalen al total del saldo vivo, por lo tanto estos tipos de interés coinciden con los que figuran en el cuadro 19.10.

19. TIPOS DE INTERÉS
B) Tipos de interés aplicados por las IFM
a residentes en la UEM

19.8 Tipos de interés (TEDR) de los saldos vivos.
Préstamos y créditos a hogares e ISFLSH.
Entidades de crédito y EFC (a)

Porcentajes

	Tipo medio ponderado	Crédito a la vivienda				Crédito al consumo y otros fines				Pro-memoria					
		Tipo medio ponderado	Hasta 1 año	Más de 1 año y hasta 5 años	Más de 5 años	Tipo medio ponderado	Hasta 1 año	Más de 1 año y hasta 5 años	Más de 5 años	Vencimiento original de más de 1 año			Vencimiento original de más de 2 años		
										Total	Del cual: vcto. residual		Total	Del cual: vcto. residual	
											Hasta 1 año	Más de 1 año y revisión de tipos hasta 12m		Hasta 2 años	Más de 2 años y revisión de tipos hasta 24m
1	2	3	4	5	6	7	8	9	10	11	12	13	14	15	
12	3,33	2,61	4,94	6,15	2,59	5,78	9,46	8,34	4,41
13	2,92	2,11	3,97	5,85	2,10	5,80	9,38	8,87	4,29
14	2,81	1,89	4,93	6,15	1,87	6,10	9,69	9,21	4,51	2,78	5,29	2,81	2,42	5,71	2,53
15	2,55	1,53	4,22	5,96	1,51	5,98	9,36	8,86	4,28	2,20	4,72	1,99	2,12	5,53	1,91
16	2,46	1,29	2,60	5,27	1,29	6,17	9,07	9,26	4,39	2,12	4,48	1,66	2,00	5,06	1,67
16 Sep	2,45	1,33	2,67	5,38	1,32	6,09	9,30	9,12	4,34	2,12	4,54	1,71	2,00	5,44	1,70
Oct	2,45	1,32	2,69	5,33	1,31	6,13	9,36	9,11	4,36	2,12	4,46	1,69	1,99	5,46	1,68
Nov	2,48	1,31	2,64	5,25	1,30	6,10	8,35	9,23	4,35	2,14	4,42	1,69	2,01	5,44	1,68
Dic	2,46	1,29	2,60	5,27	1,29	6,17	9,07	9,26	4,39	2,12	4,48	1,66	2,00	5,06	1,67
17 Ene	2,45	1,27	2,62	5,23	1,26	6,20	9,06	9,39	4,40	2,11	4,47	1,64	1,99	5,08	1,64
Feb	2,45	1,28	2,59	5,18	1,27	6,20	9,19	9,32	4,40	2,11	4,46	1,65	2,00	5,07	1,64
Mar	2,44	1,27	2,57	5,05	1,26	6,16	9,04	9,39	4,33	2,10	4,52	1,64	2,00	5,07	1,62
Abr	2,45	1,26	2,47	4,98	1,25	6,19	9,16	9,37	4,35	2,10	4,50	1,60	2,00	5,06	1,59
May	2,44	1,25	2,58	4,96	1,24	6,18	9,34	9,37	4,34	2,09	4,24	1,58	1,99	4,84	1,57
Jun	2,48	1,24	2,49	4,96	1,23	6,16	8,67	9,32	4,36	2,10	4,66	1,67	1,99	5,09	1,55
Jul	2,45	1,23	2,42	4,81	1,22	6,21	9,17	9,29	4,41	2,09	4,54	1,65	1,99	5,07	1,54
Ago	2,45	1,22	2,40	4,86	1,21	6,22	9,26	9,31	4,40	2,08	4,57	1,64	1,99	5,09	1,52
Sep	2,45	1,22	2,31	4,84	1,21	6,20	8,88	9,33	4,42	2,09	4,57	1,59	1,99	5,10	1,45
Oct	2,45	1,21	2,35	4,77	1,20	6,21	8,97	9,33	4,43	2,09	4,61	1,63	1,99	5,13	1,50
Nov	P 2,48	1,21	2,29	4,70	1,20	6,13	8,21	9,29	4,41	2,10	4,63	1,63	2,00	5,15	1,50

Nota: Salvo referencia contraria, los plazos van referidos al período original de vencimiento del préstamo. Por ejemplo, un préstamo a 15 años a tipo variable revisable anualmente, se clasifica en el plazo 'a más de 5 años'.

a. TEDR: Tipo efectivo definición restringida, que equivale a TAE (tasa anual equivalente) sin incluir comisiones.

19. TIPOS DE INTERÉS
B) Tipos de interés aplicados por las IFM
a residentes en la UEM

19.9 Tipos de interés (TEDR) de los saldos vivos.
Préstamos y créditos a sociedades no financieras.
Entidades de crédito y EFC (a)

Porcentajes

	Préstamos y créditos				Pro-memoria					
	Tipo medio ponderado	Hasta 1 año	Más de 1 año y hasta 5 años	Más de 5 años	Vencimiento original a más de 1 año			Vencimiento original a más de 2 años		
					Total	Del cual: vcto. residual		Total	Del cual: vcto. residual	
						Hasta 1 año	Más de 1 año y revisión de tipos hasta 12m		Hasta 2 años	Más de 2 años y revisión de tipos hasta 24m
1	2	3	4	5	6	7	8	9	10	
12	3,47	3,92	3,64	3,23
13	3,44	3,76	3,72	3,21
14	2,84	3,14	2,78	2,77	2,71	2,86	2,90	2,96	3,04	3,01
15	2,38	2,31	2,33	2,42	2,40	2,11	2,38	2,42	2,43	2,39
16	2,04	1,98	1,95	2,10	2,04	1,75	1,97	2,06	1,77	2,04
16 Sep	2,08	2,11	1,96	2,13	2,07	1,86	1,98	2,11	1,89	2,08
Oct	2,10	2,12	2,07	2,11	2,09	1,84	2,03	2,14	2,13	2,05
Nov	2,06	2,09	1,91	2,12	2,03	1,82	1,96	2,09	1,84	2,11
Dic	2,04	1,98	1,95	2,10	2,04	1,75	1,97	2,06	1,77	2,04
17 Ene	2,04	2,09	1,89	2,09	2,01	1,71	1,96	2,05	1,74	2,05
Feb	2,04	2,12	1,89	2,09	2,01	1,72	1,96	2,04	1,72	2,06
Mar	2,00	2,06	1,82	2,06	1,97	1,51	1,98	2,01	1,72	2,03
Abr	1,99	2,10	1,80	2,05	1,95	1,39	2,00	2,01	1,71	2,03
May	1,96	2,06	1,75	2,03	1,91	1,35	1,97	1,99	1,67	2,02
Jun	1,96	2,02	1,75	2,05	1,93	1,37	1,95	1,99	1,63	2,00
Jul	1,97	2,01	1,75	2,06	1,93	1,38	1,93	1,98	1,64	1,98
Ago	1,96	1,99	1,75	2,04	1,93	1,36	1,92	1,99	1,63	1,97
Sep	1,96	1,96	1,77	2,04	1,93	1,22	1,94	1,98	1,54	1,99
Oct	1,96	1,99	1,77	2,04	1,93	1,23	1,94	1,98	1,56	1,97
Nov	P 1,93	2,04	1,64	2,04	1,87	1,22	1,88	1,98	1,54	1,96

Nota: Salvo referencia contraria, los plazos van referidos al período original de vencimiento del préstamo. Por ejemplo, un préstamo a 15 años a tipo variable revisable anualmente, se clasifica en el plazo 'a más de 5 años'.

a. TEDR: Tipo efectivo definición restringida, que equivale a TAE (tasa anual equivalente) sin incluir comisiones.

19. TIPOS DE INTERÉS

B) Tipos de interés aplicados por las IFM a residentes en la UEM

19.10 Tipos de interés (TEDR) de los saldos vivos.

Depósitos de hogares e ISFLSH y sociedades no financieras. Entidades de crédito y EFC (a)

Porcentajes

	Hogares e ISFLSH					Sociedades no financieras					Hogares e ISFLSH y sociedades no financieras. Cesiones temporales
	A la vista (b)	A plazo			Cesiones temporales	A la vista (b)	A plazo			Cesiones temporales	
		Tipo medio ponderado	Hasta 2 años	Más de 2 años			Tipo medio ponderado	Hasta 2 años	Más de 2 años		
1	2	3	4	5	6	7	8	9	10	11	
12	0,21	2,72	2,70	2,79	2,51	0,37	2,64	2,63	2,77	2,36	2,39
13	0,22	2,08	1,89	2,49	1,80	0,35	1,93	1,82	2,38	1,12	1,16
14	0,17	1,39	1,11	2,04	0,58	0,31	1,39	1,24	1,93	0,44	0,45
15	0,12	0,75	0,50	1,63	0,45	0,24	0,91	0,74	1,68	0,24	0,34
16	0,06	0,30	0,24	0,75	0,16	0,15	0,65	0,52	1,34	0,06	0,10
16 Sep	0,07	0,40	0,30	1,01	0,21	0,15	0,71	0,57	1,41	0,26	0,24
Oct	0,07	0,37	0,28	0,93	0,20	0,15	0,66	0,52	1,36	0,11	0,16
Nov	0,07	0,34	0,26	0,87	0,18	0,15	0,66	0,53	1,36	0,11	0,15
Dic	0,06	0,30	0,24	0,75	0,16	0,15	0,65	0,52	1,34	0,06	0,10
17 Ene	0,05	0,27	0,20	0,73	0,16	0,16	0,66	0,51	1,41	0,08	0,12
Feb	0,05	0,26	0,20	0,69	0,15	0,14	0,65	0,51	1,36	0,06	0,11
Mar	0,05	0,24	0,18	0,67	0,13	0,13	0,66	0,52	1,40	0,03	0,08
Abr	0,05	0,22	0,16	0,65	0,13	0,12	0,66	0,52	1,38	0,04	0,09
May	0,05	0,21	0,15	0,62	0,13	0,11	0,68	0,53	1,38	0,13	0,13
Jun	0,04	0,20	0,14	0,61	0,11	0,11	0,70	0,55	1,38	0,12	0,11
Jul	0,04	0,18	0,13	0,59	0,28	0,11	0,69	0,53	1,37	-0,03	-0,01
Ago	0,04	0,18	0,12	0,58	0,30	0,11	0,70	0,53	1,40	0,01	0,02
Sep	0,04	0,17	0,12	0,58	0,32	0,11	0,71	0,54	1,40	0,35	0,36
Oct	0,04	0,17	0,11	0,58	0,38	0,11	0,72	0,57	1,35	-0,00	0,01
Nov	P 0,04	0,17	0,11	0,59	0,40	0,11	0,73	0,56	1,48	-0,00	0,01

a. TEDR: Tipo efectivo definición restringida, que equivale a TAE (tasa anual equivalente) sin incluir comisiones.

b. Para estas categorías de depósitos las nuevas operaciones equivalen al total del saldo vivo, por lo tanto estos tipos de interés coinciden con los que figuran en el cuadro 19.7.

19. TIPOS DE INTERES

B) Tipos de interés aplicados por las IFM a residentes en la UEM

19.11 Importes de las nuevas operaciones

Préstamos y créditos a hogares e ISFLSH y sociedades no financieras. Entidades de crédito y EFC

Millones de euros

	Hogares e ISFLSH									Sociedades no financieras (a)			
	Vivienda (a)			Consumo (b)			Otros fines (a)			Nuevas operaciones (e)	Renegociaciones	Otras operaciones	
	Nuevas operaciones (c)	Renegociaciones	Otras operaciones	Tarjetas de crédito	Créditos (a)			Nuevas operaciones (c)	Renegociaciones				Otras operaciones
					Nuevas operaciones (d)	Nuevas operaciones (c)	Renegociaciones			Otras operaciones			
1	2	3=1-2	4	5	6	7=5-6	8	9	10=8-9	11	12	13=11-12	
12	32 276	8 343	12 811	18 231	484 814
13	21 853	8 488	13 891	15 503	392 645
14	27 007	8 850	16 330	17 269	356 637
15	35 721	9 241	26 480	9 049	19 747	575	19 173	20 240	1 298	18 942	392 631	30 897	361 734
16	37 494	6 396	31 098	11 040	25 356	649	24 706	17 721	1 367	16 354	322 578	28 920	293 659
16 Sep	2 593	266	2 327	10 432	2 015	32	1 983	1 248	86	1 163	24 915	2 123	22 792
Oct	2 928	486	2 441	10 474	2 347	56	2 291	1 484	153	1 331	24 653	2 245	22 408
Nov	3 130	330	2 800	10 635	2 612	35	2 577	1 516	115	1 401	25 204	2 078	23 125
Dic	3 251	178	3 073	11 040	2 184	21	2 162	1 639	93	1 546	32 826	1 947	30 879
17 Ene	2 625	139	2 486	11 878	1 945	19	1 926	1 378	62	1 315	25 114	1 665	23 449
Feb	2 701	117	2 584	11 909	2 109	20	2 089	1 485	71	1 414	24 721	1 308	23 413
Mar	3 583	130	3 453	12 028	2 591	23	2 568	1 797	72	1 725	31 528	1 466	30 062
Abr	3 023	106	2 917	12 142	2 114	16	2 099	1 407	47	1 360	26 067	1 853	24 214
May	3 417	165	3 252	12 285	2 517	23	2 494	1 467	69	1 398	27 820	1 072	26 748
Jun	3 879	175	3 704	12 335	2 655	25	2 630	1 692	59	1 634	34 290	1 758	32 532
Jul	3 933	393	3 540	12 466	2 581	22	2 559	1 610	67	1 543	33 667	1 315	32 352
Ago	2 366	416	1 950	12 581	2 147	23	2 123	1 161	66	1 095	21 201	1 531	19 670
Sep	2 819	187	2 632	12 781	2 397	20	2 377	1 258	54	1 204	26 049	1 281	24 768
Oct	3 149	199	2 950	12 842	2 564	29	2 535	2 339	99	2 240	26 052	1 059	24 993
Nov	P 3 334	171	3 164	13 004	3 213	26	3 187	2 283	71	2 212	27 044	1 345	25 699

a. Excluye descubiertos, líneas de crédito y tarjetas de crédito de pago aplazado y 'revolving'.

b. Excluye descubiertos y líneas de crédito.

c. Estos importes se detallan en las columnas 3 a 17 del cuadro 19.12.

d. Dada la naturaleza de este instrumento, la Circular 1/2010 considera 'operación nueva' el saldo vivo a fin de cada mes, y no el importe concedido en el mes. Por este motivo, en esta columna el importe anual coincide con el del último mes del año. En las tarjetas de crédito, si bien no se dispone de su finalidad, se estima que ésta es fundamentalmente de consumo. De hecho, hasta junio de 2010 se incluía en el crédito al consumo hasta 1 año.

e. Estos importes se detallan en las columnas 3 a 14 del cuadro 19.13.

19. TIPOS DE INTERÉS
B) Tipos de interés aplicados por las IFM a residentes en la UEM
19.12 Importe de las nuevas operaciones. Préstamos y créditos a hogares e ISFLSH. Entidades de crédito y EFC

Millones de euros

	Descu- biertos y líneas de crédito (a) (b)	Crédito a la vivienda					Crédito al consumo					Crédito para otros fines					
		Total	Hasta 1 año	Más de 1 y hasta 5 años	Más de 5 y hasta 10 años	Más de 10 años	Tarjetas de crédito (b)	Crédi- tos- Total (c)	Hasta 1 año (c)	Más de 1 y hasta 5 años	Más de 5 años	Total	Hasta 1 año	Más de 1 y hasta 5 años	Más de 5 años	Del cual: empresarios individuales	
																Total	Hasta 1 año
12	9 229	32 276	25 108	6 515	350	304	8 343	12 811	5 104	4 221	3 487	18 231	12 882	3 738	1 611	7 343	5 417
13	7 745	21 853	14 800	6 312	492	249	8 488	13 891	3 931	5 698	4 262	15 503	10 759	3 318	1 427	6 273	4 424
14	6 872	26 818	17 305	8 812	476	225	8 850	16 442	4 343	7 016	5 083	17 269	12 456	3 222	1 590	6 676	4 534
15	7 426	35 721	22 457	10 238	997	2 028	9 049	19 747	4 822	8 971	5 954	20 240	14 434	3 984	1 822	8 525	5 403
16	7 099	37 494	17 373	8 958	1 345	9 818	11 040	25 356	4 667	11 946	8 743	17 721	11 291	3 826	2 605	9 109	5 657
16 Sep	7 075	2 593	1 224	599	99	670	10 432	2 015	304	985	726	1 248	815	254	179	644	419
16 Oct	7 123	2 928	1 189	661	128	950	10 474	2 347	504	1 058	785	1 484	870	283	331	895	513
16 Nov	7 185	3 130	1 339	721	125	945	10 635	2 612	544	1 171	896	1 516	883	312	320	863	484
16 Dic	7 099	3 251	1 398	792	117	944	11 040	2 184	505	1 000	678	1 639	1 037	310	292	852	493
17 Ene	7 089	2 625	1 074	585	117	849	11 878	1 945	362	892	690	1 378	898	241	239	744	466
17 Feb	7 068	2 701	1 139	689	134	739	11 909	2 109	284	996	830	1 485	933	278	275	786	462
17 Mar	6 877	3 583	1 500	933	166	984	12 028	2 591	320	1 230	1 041	1 797	1 009	430	358	995	561
17 Abr	6 881	3 023	1 263	812	118	830	12 142	2 114	283	1 020	811	1 407	847	287	273	798	473
17 May	6 852	3 417	1 476	873	154	914	12 285	2 517	344	1 220	953	1 467	834	330	304	889	515
17 Jun	6 960	3 879	1 593	1 021	180	1 085	12 335	2 655	397	1 266	991	1 692	936	398	358	963	554
17 Jul	6 941	3 933	1 646	1 095	150	1 042	12 466	2 581	391	1 235	955	1 610	930	351	329	904	531
17 Ago	6 946	2 366	1 206	573	91	496	12 581	2 147	328	1 034	785	1 161	718	259	184	615	378
17 Sep	6 982	2 819	1 146	816	119	737	12 781	2 397	316	1 131	950	1 258	692	321	245	737	423
17 Oct	7 117	3 149	1 255	935	137	822	12 842	2 564	335	1 238	991	2 339	1 712	346	281	921	562
17 Nov	7 499	3 334	1 327	969	146	893	13 004	3 213	635	1 427	1 151	2 283	1 498	491	294	923	549

Nota: Los plazos van referidos al período inicial de fijación del tipo. Por ejemplo, un préstamo a 15 años a tipo variable revisable anualmente, se clasifica en el plazo 'hasta un año'.

a. Hasta mayo de 2010, inclusive, esta columna incluye sólo descubiertos en cuenta (véase nota de novedades del Boletín Estadístico de julio-agosto de 2010).

b. Dada la naturaleza de estos instrumentos, la Circular 1/2010 considera 'operación nueva' el saldo vivo a fin de cada mes, y no el importe concedido en el mes. Por este motivo, en estas dos columnas el importe anual coincide con el del último mes del año. En cuanto a las tarjetas de crédito, si bien no se dispone de su finalidad, se estima que ésta es fundamentalmente de consumo. De hecho, hasta junio de 2010 se incluía en el crédito al consumo hasta 1 año.

c. Hasta mayo de 2010, inclusive, esta columna incluye el crédito concedido a través de tarjetas de crédito (véase nota de novedades del Boletín Estadístico de julio-agosto de 2010).

19. TIPOS DE INTERÉS
B) Tipos de interés aplicados por las IFM a residentes en la UEM
19.13 Importe de las nuevas operaciones.
Préstamos y créditos a las sociedades no financieras. Entidades de crédito y EFC

Millones de euros

	Descu- biertos y líneas de crédito (a)(b)	Tarje- tas de credi- to de pago aplaza- do (b)	Otros créditos hasta 250 mil euros				Otros créditos entre 250 mil y 1 millón euros				Otros créditos de mas de 1 millón euros			
			Total	Hasta 1 año	Más de 1 y hasta 5 años	Más de 5 años	Total	Hasta 1 año	Más de 1 y hasta 5 años	Más de 5 años	Total	Hasta 1 año	Más de 1 y hasta 5 años	Más de 5 años
12	119 702	62	114 377	109 925	2 933	1 519	31 577	28 983	1 629	965	338 860	313 235	13 312	12 313
13	94 674	64	106 134	100 529	4 700	905	28 291	25 235	2 373	683	258 220	238 128	14 269	5 823
14	75 064	69	112 336	105 407	5 857	1 072	34 048	29 668	3 172	1 208	210 253	195 758	9 630	4 866
15	81 125	72	128 707	121 826	5 218	1 664	36 763	31 908	3 371	1 485	227 160	205 050	12 174	9 937
16	81 825	98	133 583	123 701	6 889	2 992	36 346	28 962	4 480	2 905	152 649	129 461	13 426	9 762
16 Sep	83 436	89	11 205	10 398	532	275	2 784	2 247	305	233	10 925	8 625	1 126	1 174
16 Oct	84 830	88	11 620	10 747	605	268	2 894	2 267	364	264	10 139	8 266	1 177	696
16 Nov	85 341	92	11 551	10 554	697	300	3 157	2 425	419	312	10 496	8 619	992	885
16 Dic	81 825	98	12 113	11 166	647	300	3 550	2 763	423	364	17 162	13 846	1 590	1 727
17 Ene	85 667	91	10 707	10 012	460	236	2 470	1 952	273	245	11 936	10 551	773	612
17 Feb	84 731	92	10 827	9 956	598	273	3 206	2 598	343	265	10 687	8 754	1 018	915
17 Mar	83 143	93	12 580	11 296	901	383	3 736	2 741	593	402	15 213	11 099	2 585	1 529
17 Abr	85 275	93	11 449	10 556	602	291	2 920	2 250	375	294	11 699	8 948	1 441	1 310
17 May	85 184	106	12 286	11 242	716	328	3 385	2 617	416	352	12 148	8 828	1 768	1 553
17 Jun	81 227	106	12 813	11 722	745	346	4 079	3 197	488	394	17 398	12 637	2 172	2 589
17 Jul	82 323	105	13 513	12 338	766	409	3 781	2 814	520	447	16 373	12 547	1 800	2 027
17 Ago	80 744	102	9 702	8 981	460	261	2 459	1 910	297	252	9 041	7 355	788	898
17 Sep	80 494	99	11 575	10 644	619	311	3 194	2 504	374	316	11 281	9 231	653	1 397
17 Oct	84 022	99	12 559	11 493	729	336	3 672	2 868	440	364	9 821	7 753	992	1 076
17 Nov	84 217	105	12 199	11 068	770	361	3 583	2 727	480	376	11 261	9 112	1 147	1 003

Nota: Los plazos van referidos al período inicial de fijación del tipo. Por ejemplo, un préstamo a 15 años a tipo variable revisable anualmente, se clasifica en el plazo 'hasta un año'.

a. Hasta mayo de 2010, inclusive, esta columna incluye sólo descubiertos en cuenta (véase nota de novedades del Boletín Estadístico de julio-agosto de 2010).

b. La Circular 1/2010 considera 'operación nueva' para estos instrumentos el saldo vivo a fin de cada mes, y no el importe concedido en el mes. Por este motivo, en estas dos columnas el importe anual coincide con el del último mes del año.

19. TIPOS DE INTERES

B) Tipos de interés aplicados por las IFM a residentes en la UEM

19.14 Importe de las nuevas operaciones.

Depósitos de hogares e ISFLSH y sociedades no financieras. Entidades de crédito y EFC

Millones de euros

	Hogares e ISFLSH						Sociedades no financieras						Hogares e ISFLSH y sociedades no financieras. Cesiones temporales
	A la vista (a)	A plazo				Cesiones temporales	A la vista (a)	A plazo				Cesiones temporales	
		Total	Hasta 1 año	Más de 1 y hasta 2 años	Más de 2 años			Total	Hasta 1 año	Más de 1 y hasta 2 años	Más de 2 años		
1	2	3	4	5	6	7	8	9	10	11	12	13	
12	308 560	369 268	300 574	46 948	21 746	14 948	103 392	279 750	269 640	7 216	2 894	91 715	106 663
13	335 892	410 670	167 853	155 653	87 165	5 301	111 094	280 844	241 722	25 293	13 829	39 891	45 192
14	370 242	323 882	168 311	125 625	29 946	1 959	124 124	257 746	229 981	20 491	7 274	70 476	72 435
15	436 737	267 853	159 758	90 002	18 092	1 196	144 159	192 392	177 468	10 549	4 375	21 846	23 042
16	514 328	235 778	149 295	75 201	11 282	1 152	170 156	135 223	122 620	8 272	4 332	13 775	14 928
16 Sep	483 767	15 725	9 927	5 164	634	84	161 975	10 972	10 185	523	264	1 117	1 201
Oct	487 657	18 019	12 475	4 878	666	184	156 695	9 723	8 851	650	222	860	1 044
Nov	497 555	17 902	11 888	5 295	719	104	160 869	10 123	9 504	445	174	1 082	1 186
Dic	514 328	18 937	12 730	5 530	677	197	170 156	10 723	9 667	701	356	1 624	1 821
17 Ene	517 461	19 315	12 713	5 924	678	82	168 886	13 317	12 585	490	242	1 315	1 397
Feb	523 027	18 090	11 363	6 110	616	86	170 378	9 360	8 521	523	317	2 217	2 303
Mar	531 108	18 647	11 102	7 018	527	135	182 768	8 927	7 654	1 068	205	1 275	1 410
Abr	537 466	15 177	9 177	5 507	494	62	176 245	6 672	5 602	761	309	366	428
May	542 109	15 761	10 170	5 105	486	32	186 577	6 918	6 273	419	226	280	311
Jun	557 951	15 520	10 070	4 954	495	3	191 765	7 291	6 549	405	338	607	610
Jul	558 809	15 109	10 058	4 520	532	1	184 314	6 338	5 546	513	279	256	258
Ago	559 297	12 830	8 498	3 972	359	-	188 081	4 607	4 237	300	70	190	190
Sep	563 737	13 573	8 942	4 185	446	2	196 498	5 736	5 195	360	181	723	725
Oct	564 955	15 714	10 536	4 612	565	-	189 834	7 165	6 493	487	185	237	237
Nov	P 569 694	14 057	9 176	4 251	630	-	194 490	6 883	6 295	297	291	245	245

a. Para estas clases de depósitos las nuevas operaciones equivalen al total del saldo vivo.

19. TIPOS DE INTERÉS

B) Tipos de interés aplicados por las IFM a residentes en la UEM

19.15 Importe de los saldos vivos. Pro-memoria. Préstamos

y créditos a hogares e ISFLSH y sociedades no financieras. Entidades de crédito y EFC

Millones de euros

	Hogares e ISFLSH						Sociedades no financieras					
	Vencimiento original a más de 1 año			Vencimiento original a más de 2 años			Vencimiento original a más de 1 año			Vencimiento original a más de 2 años		
	Total	Del cual: Vcto. residual		Total	Del cual: Vcto. residual		Total	Del cual: Vcto. residual		Total	Del cual: Vcto. residual	
		Hasta 1 año	Más de 1 año y revisión de tipos hasta 12m		Hasta 2 años	Más de 2 años y revisión de tipos hasta 24m		Hasta 1 año	Más de 1 año y revisión de tipos hasta 12m		Hasta 2 años	Más de 2 años y revisión de tipos hasta 24m
1	2	3	4	5	6	7	8	9	10	11	12	
12	755 150	11 594	691 889	755 150	17 655	702 066	400 824	86 831	314 751	400 824	114 515	307 459
13	717 267	15 286	628 718	717 267	20 816	633 940	353 262	97 515	239 197	353 262	105 356	225 527
14	712 861	15 758	627 701	708 958	19 350	632 618	444 984	77 628	237 433	417 634	94 381	217 792
15	683 243	9 460	594 630	679 109	16 210	600 072	422 826	70 364	209 016	400 909	79 979	199 927
16	673 228	10 541	564 827	668 405	16 115	569 890	402 327	61 194	185 712	382 212	82 883	174 013
16 Sep	675 804	10 077	576 014	671 176	16 298	579 943	409 115	61 613	203 262	388 471	80 977	183 441
Oct	674 652	669 888	407 812	386 833
Nov	674 634	669 843	407 480	386 384
Dic	673 228	10 541	564 827	668 405	16 115	569 890	402 327	61 194	185 712	382 212	82 883	174 013
17 Ene	670 897	666 206	399 670	378 732
Feb	669 804	665 106	398 617	377 414
Mar	670 181	10 325	557 327	665 430	16 190	561 776	399 852	67 195	182 166	378 136	78 754	171 642
Abr	670 240	665 366	403 263	380 024
May	670 935	666 074	402 208	379 287
Jun	673 167	14 665	566 944	668 237	20 796	570 263	391 205	70 671	178 581	369 267	75 052	166 608
Jul	671 290	666 330	391 037	369 312
Ago	670 318	665 317	386 939	365 699
Sep	670 346	12 346	489 006	665 308	18 660	490 541	385 524	58 927	179 410	364 181	64 044	167 362
Oct	668 868	663 847	384 852	363 268
Nov	P 669 768	664 714	391 413	363 203

Nota: Los plazos van referidos al período original de vencimiento del préstamo. Por ejemplo, un préstamo a 15 años a tipo variable revisable anualmente, se clasifica en el plazo 'a más de 5 años'.

19. TIPOS DE INTERÉS

B) Tipos de interés aplicados por las IFM a residentes en la UEM

19.16 Importe de los saldos vivos. Préstamos y créditos a hogares e ISFLSH y sociedades no financieras. Entidades de crédito y EFC

Millones de euros

	Hogares e ISFLSH								Sociedades no financieras			
	Crédito a la vivienda				Crédito al consumo y otros fines				Total	Hasta 1 año	Más de 1 y hasta 5 años	Más de 5 años
	Total	Hasta 1 año	Más de 1 y hasta 5 años	Más de 5 años	Total	Hasta 1 año	Más de 1 y hasta 5 años	Más de 5 años				
1	2	3	4	5	6	7	8	9	10	11	12	
12	628 444	1 671	1 708	625 064	186 655	29 652	26 917	130 086	718 969	139 467	178 679	400 824
13	601 415	177	1 686	599 553	170 701	28 095	24 892	117 715	616 671	112 580	150 830	353 262
14	576 696	189	1 977	574 530	162 546	26 191	26 144	110 210	547 588	102 604	133 457	311 527
15	549 238	259	1 890	547 089	162 039	27 775	29 544	104 720	520 691	97 864	128 003	294 823
16	533 107	240	1 183	531 684	167 022	26 661	35 462	104 899	497 176	94 848	126 675	275 652
16 Sep	537 300	230	1 359	535 711	165 008	26 274	33 187	105 547	499 859	90 744	128 219	280 896
Oct	535 887	230	1 352	534 305	165 303	26 308	33 814	105 181	498 650	90 838	128 669	279 142
Nov	534 672	242	1 186	533 243	173 113	32 908	35 109	105 096	498 568	91 088	128 839	278 641
Dic	533 107	240	1 183	531 684	167 022	26 661	35 462	104 899	497 176	94 848	126 675	275 652
17 Ene	530 976	250	1 202	529 524	166 818	26 598	35 407	104 813	493 267	93 651	126 353	273 263
Feb	529 828	266	1 227	528 334	166 320	25 984	35 686	104 650	492 130	93 614	126 736	271 780
Mar	529 033	284	1 258	527 490	167 313	25 880	36 243	105 189	494 729	94 877	128 012	271 840
Abr	528 455	283	1 284	526 888	168 168	26 100	36 701	105 367	496 950	93 688	129 984	273 278
May	527 096	287	1 281	525 527	168 892	24 765	37 210	106 916	494 850	92 642	129 773	272 435
Jun	526 427	294	1 312	524 821	177 445	30 410	37 975	109 060	488 355	97 150	126 560	264 645
Jul	526 188	306	1 292	524 590	170 900	25 491	38 415	106 994	488 257	97 220	128 160	262 877
Ago	524 481	309	1 289	522 882	171 402	25 256	38 658	107 488	480 591	93 652	126 191	260 748
Sep	524 062	318	1 291	522 453	172 389	25 787	39 010	107 592	481 648	96 124	125 163	260 361
Oct	522 623	327	1 288	521 008	171 995	25 422	39 048	107 525	484 419	99 566	126 513	258 339
Nov	520 842	328	1 297	519 216	180 728	31 473	39 440	109 815	484 025	92 611	132 833	258 580

Nota: Los plazos van referidos al período original de vencimiento del préstamo. Por ejemplo, un préstamo a 15 años a tipo variable revisable anualmente, se clasifica en el plazo 'a más de 5 años'.

19. TIPOS DE INTERÉS

B) Tipos de interés aplicados por las IFM a residentes en la UEM

19.17 Importe de los saldos vivos.

Depósitos de hogares e ISFLSH y sociedades no financieras. Entidades de crédito y EFC

Millones de euros

	Hogares e ISFLSH					Sociedades no financieras					Hogares e ISFLSH y sociedades no financieras. Cesiones temporales
	A la vista	A plazo			Cesiones temporales	A la vista	A plazo			Cesiones temporales	
		Total	Hasta dos años	Más de dos años			Total	Hasta dos años	Más de dos años		
1	2	3	4	5	6	7	8	9	10	11	
12	308 560	423 693	331 657	92 036	1 531	103 392	82 529	75 421	7 108	5 257	6 788
13	335 892	424 269	288 810	135 459	495	111 094	86 049	69 989	16 060	7 090	7 584
14	370 242	385 219	268 732	116 488	365	124 124	68 353	53 148	15 206	9 615	9 979
15	436 737	318 597	248 307	70 289	700	144 159	55 655	45 425	10 230	911	1 611
16	514 328	257 940	224 815	33 125	778	170 156	46 423	39 093	7 330	1 463	2 241
16 Sep	483 767	279 118	238 621	40 498	480	161 975	48 464	40 575	7 889	871	1 350
Oct	487 657	271 449	233 262	38 187	648	156 695	47 966	40 226	7 740	757	1 405
Nov	497 555	264 812	228 498	36 314	616	160 869	47 097	39 602	7 494	993	1 609
Dic	514 328	257 940	224 815	33 125	778	170 156	46 423	39 093	7 330	1 463	2 241
17 Ene	517 461	249 656	217 961	31 695	829	168 886	44 949	37 744	7 205	1 201	2 030
Feb	523 027	243 550	212 915	30 635	895	170 378	43 714	36 553	7 162	1 219	2 113
Mar	531 108	237 027	207 510	29 518	800	182 768	42 975	35 919	7 056	1 435	2 236
Abr	537 466	231 794	202 932	28 862	844	176 245	41 728	34 618	7 110	1 234	2 079
May	542 109	225 600	197 787	27 812	850	186 577	40 348	33 286	7 061	1 221	2 070
Jun	557 951	219 204	192 214	26 990	548	191 765	37 947	30 826	7 121	1 150	1 698
Jul	558 809	215 728	189 588	26 140	12	184 314	38 160	30 829	7 331	1 318	1 330
Ago	559 297	212 748	187 178	25 570	10	188 081	38 017	30 559	7 458	1 581	1 591
Sep	563 737	208 380	183 466	24 913	9	196 498	37 964	30 333	7 631	793	802
Oct	564 955	202 152	178 376	23 777	7	189 834	36 053	29 006	7 048	834	841
Nov	569 694	198 496	175 304	23 191	7	194 490	36 404	29 553	6 851	944	951

CAPÍTULO 20 TIPOS DE CAMBIO E ÍNDICES DE COMPETITIVIDAD

20. TIPOS DE CAMBIO E ÍNDICES DE COMPETITIVIDAD
A) Tipos de cambio

20.1 Tipos de cambio del euro (a)

Banco Central Europeo y FMI para el DEG

Unidades monetarias por euro. Media de datos diarios

	Dólar estadounidense (USD) 1	Yen japonés (JPY) 2	Franco suizo (CHF) 3	Libra esterlina (GBP) 4	Corona sueca (SEK) 5	Corona danesa (DKK) 6	Corona noruega (NOK) 7	Dólar canadiense (CAD) 8	Dólar australiano (AUD) 9	Dólar neozelandés (NZD) 10	Pro memoria DEG (XDR) 11
12	1,2848	102,49	1,2053	0,81087	8,7041	7,4437	7,4751	1,2842	1,2407	1,5867	0,8390
13	1,3281	129,66	1,2311	0,84926	8,6515	7,4579	7,8067	1,3684	1,3777	1,6206	0,8739
14	1,3285	140,31	1,2146	0,80612	9,0985	7,4548	8,3544	1,4661	1,4719	1,5995	0,8739
15	1,1095	134,31	1,0679	0,72584	9,3535	7,4587	8,9496	1,4186	1,4777	1,5930	0,7930
16	1,1069	120,20	1,0902	0,81948	9,4689	7,4452	9,2906	1,4659	1,4883	1,5886	0,7963
17	1,1297	126,71	1,1117	0,87667	9,6351	7,4386	9,3270	1,4647	1,4732	1,5897	0,8145
16 Jul	1,1069	115,25	1,0867	0,84106	9,4742	7,4390	9,3690	1,4428	1,4694	1,5514	0,7959
Ago	1,1212	113,49	1,0881	0,85521	9,4913	7,4408	9,3030	1,4557	1,4690	1,5491	0,8013
Sep	1,1212	114,22	1,0919	0,85228	9,5655	7,4475	9,1971	1,4677	1,4768	1,5328	0,8016
Oct	1,1026	114,47	1,0887	0,89390	9,7073	7,4402	9,0009	1,4594	1,4470	1,5409	0,7985
Nov	1,0799	116,93	1,0758	0,86894	9,8508	7,4406	9,0807	1,4519	1,4331	1,5102	0,7914
Dic	1,0543	122,39	1,0750	0,84441	9,7095	7,4362	9,0252	1,4070	1,4356	1,4982	0,7826
17 Ene	1,0614	122,14	1,0714	0,86100	9,5110	7,4355	8,9990	1,4032	1,4252	1,4923	0,7859
Feb	1,0643	120,17	1,0660	0,85273	9,4762	7,4348	8,8603	1,3942	1,3886	1,4733	0,7854
Mar	1,0685	120,68	1,0706	0,86560	9,5279	7,4356	9,0919	1,4306	1,4018	1,5255	0,7886
Abr	1,0723	118,29	1,0727	0,84824	9,5941	7,4376	9,1993	1,4408	1,4241	1,5389	0,7876
May	1,1058	124,09	1,0904	0,85554	9,7097	7,4400	9,4001	1,5041	1,4878	1,5905	0,8040
Jun	1,1229	124,58	1,0874	0,87724	9,7538	7,4376	9,4992	1,4941	1,4861	1,5544	0,8116
Jul	1,1511	129,48	1,1059	0,88617	9,5892	7,4366	9,3988	1,4641	1,4772	1,5658	0,8249
Ago	1,1807	129,70	1,1398	0,91121	9,5485	7,4379	9,3201	1,4889	1,4919	1,6167	0,8367
Sep	1,1915	131,92	1,1470	0,89470	9,5334	7,4401	9,3275	1,4639	1,4946	1,6426	0,8391
Oct	1,1756	132,76	1,1546	0,89071	9,6138	7,4429	9,3976	1,4801	1,5099	1,6695	0,8340
Nov	1,1738	132,39	1,1640	0,88795	9,8479	7,4420	9,6082	1,4978	1,5395	1,7043	0,8330
Dic	1,1836	133,64	1,1689	0,88265	9,9370	7,4433	9,8412	1,5108	1,5486	1,7002	0,8361

Véanse notas al final del capítulo

20. TIPOS DE CAMBIO E ÍNDICES DE COMPETITIVIDAD
A) Tipos de cambio

20.2 Tipos de cambio del euro (a)

Banco Central Europeo

Unidades monetarias por euro. Media de datos diarios

	Libra chipriota (b)(CYP) 1	Corona checa (CZK) 2	Forint húngaro (HUF) 3	Zloty polaco (PLN) 4	Tolar esloveno (c)(SIT) 5	Corona estona (e)(EEK) 6	Corona eslovaca (d)(SKK) 7	Corona islandesa (ISK) 8	Lats letón (f)(LVL) 9
11	...	24,590	279,37	4,1206	0,7063
12	...	25,149	289,25	4,1847	0,6973
13	...	25,980	296,87	4,1975	0,7015
14	...	27,536	308,71	4,1843
15	...	27,279	310,00	4,1841
16	...	27,034	311,44	4,3632
16 Jul	...	27,042	314,35	4,3964
Ago	...	27,025	310,21	4,3005
Sep	...	27,022	308,68	4,3207
Oct	...	27,022	307,00	4,3076
Nov	...	27,033	308,82	4,3911
Dic	...	27,031	312,24	4,4357
17 Ene	...	27,021	308,99	4,3671
Feb	...	27,021	308,50	4,3081
Mar	...	27,021	309,71	4,2871
Abr	...	26,823	311,57	4,2374
May	...	26,572	309,77	4,1998
Jun	...	26,264	308,28	4,2113
Jul	...	26,079	306,71	4,2362
Ago	...	26,101	304,37	4,2666
Sep	...	26,075	308,37	4,2693
Oct	...	25,766	309,95	4,2627
Nov	...	25,538	311,89	4,2268
Dic	...	25,645	313,16	4,2032

Véanse notas al final del capítulo

20. TIPOS DE CAMBIO E ÍNDICES DE COMPETITIVIDAD

A) Tipos de cambio

20.3 Tipos de cambio del euro (a)

Banco Central Europeo		Unidades monetarias por euro. Media de datos diarios							
	Leu rumano (b) (ROL/RON)	Lev búlgaro (BGN)	Lira maltesa(c) (MTL)	Lira turca (d) (TRL/TRY)	Litas lituano (e) (LTL)	Dólar de Hong-Kong (HKD)	Dólar de Singapur (SGD)	Rand sudafricano (ZAR)	Won surcoreano (KRW)
	1	2	3	4	5	6	7	8	9
11	4,2386	1,9558	...	2,3378	3,4528	10,8362	1,7489	10,0970	1 541,23
12	4,4585	1,9558	...	2,3135	3,4528	9,9663	1,6055	10,5511	1 447,69
13	4,4194	1,9558	...	2,5335	3,4528	10,3016	1,6619	12,8330	1 453,91
14	4,4441	1,9558	...	2,9065	3,4528	10,3025	1,6823	14,4037	1 398,14
15	4,4454	1,9558	...	3,0255	...	8,6014	1,5255	14,1723	1 256,54
16	4,4908	1,9558	...	3,3433	...	8,5922	1,5275	16,2645	1 284,18
16 Jul	4,4856	1,9558	...	3,2786	...	8,5858	1,4949	15,9449	1 264,05
Ago	4,4591	1,9558	...	3,3206	...	8,6961	1,5106	15,4198	1 245,55
Sep	4,4502	1,9558	...	3,3284	...	8,6964	1,5240	15,7305	1 244,12
Oct	4,4942	1,9558	...	3,3912	...	8,5533	1,5257	15,3593	1 243,02
Nov	4,5100	1,9558	...	3,5500	...	8,3758	1,5232	15,0351	1 256,71
Dic	4,5164	1,9558	...	3,6917	...	8,1802	1,5137	14,6142	1 248,48
17 Ene	4,5018	1,9558	...	3,9869	...	8,2332	1,5175	14,4012	1 254,41
Feb	4,5136	1,9558	...	3,9011	...	8,2586	1,5055	14,0389	1 215,92
Mar	4,5476	1,9558	...	3,9228	...	8,2984	1,5013	13,8125	1 211,23
Abr	4,5291	1,9558	...	3,9150	...	8,3364	1,4996	14,4384	1 215,64
May	4,5539	1,9558	...	3,9463	...	8,6108	1,5423	14,6665	1 245,02
Jun	4,5721	1,9558	...	3,9554	...	8,7578	1,5541	14,5025	1 271,29
Jul	4,5689	1,9558	...	4,1021	...	8,9893	1,5790	15,1351	1 305,21
Ago	4,5789	1,9558	...	4,1436	...	9,2348	1,6070	15,6310	1 335,93
Sep	4,5992	1,9558	...	4,1376	...	9,3094	1,6084	15,6766	1 348,89
Oct	4,5895	1,9558	...	4,3234	...	9,1763	1,5992	16,1145	1 331,01
Nov	4,6347	1,9558	...	4,5714	...	9,1617	1,5911	16,5187	1 292,05
Dic	4,6348	1,9558	...	4,5511	...	9,2479	1,5938	15,5847	1 283,39

Véanse notas al final del capítulo

20. TIPOS DE CAMBIO E ÍNDICES DE COMPETITIVIDAD

A) Tipos de cambio

20.4 Tipos de cambio del euro (a)

Banco Central Europeo		Unidades monetarias por euro. Media de datos diarios								
	Yuan renminbi chino (CNY)	Kuna croata (HRK)	Rupia indonesia (IDR)	Ringgit de Malasia (MYR)	Peso filipino (PHP)	Rublo ruso (RUB)	Baht de Tailandia (THB)	Peso mejicano (MXN)	Real brasileño (BRL)	Rupia india (INR)
	1	2	3	4	5	6	7	8	9	10
11	8,9960	7,4390	12 206,51	4,2558	60,260	40,885	42,429	17,288	2,327	64,886
12	8,1052	7,5217	12 045,73	3,9672	54,246	39,926	39,928	16,903	2,508	68,597
13	8,1646	7,5786	13 857,50	4,1855	56,428	42,337	40,830	16,964	2,869	77,930
14	8,1857	7,6344	15 748,92	4,3446	58,979	50,952	43,147	17,655	3,121	81,041
15	6,9733	7,6137	14 870,39	4,3373	50,522	68,072	38,028	17,616	3,700	71,196
16	7,3522	7,5333	14 720,83	4,5835	52,556	74,145	39,043	20,667	3,856	74,372
16 Jul	7,3910	7,4930	14 520,9	4,4471	52,102	71,242	38,794	20,545	3,626	74,374
Ago	7,4537	7,4866	14 757,3	4,5141	52,254	72,795	38,916	20,714	3,598	75,030
Sep	7,4819	7,5005	14 697,5	4,6108	53,359	72,239	38,935	21,503	3,644	74,822
Oct	7,4198	7,5068	14 361,1	4,6040	53,304	69,009	38,666	20,839	3,516	73,578
Nov	7,3883	7,5211	14 398,2	4,6843	53,160	69,532	38,155	21,680	3,606	73,055
Dic	7,2983	7,5404	14 135,7	4,7013	52,493	65,378	37,730	21,619	3,540	71,539
17 Ene	7,3189	7,5300	14 181,3	4,7318	52,800	63,498	37,645	22,658	3,393	72,282
Feb	7,3143	7,4476	14 186,7	4,7283	53,208	62,152	37,258	21,603	3,302	71,291
Mar	7,3692	7,4231	14 255,5	4,7413	53,683	61,910	37,260	20,633	3,341	70,324
Abr	7,3892	7,4503	14 266,0	4,7224	53,441	60,572	36,967	20,130	3,362	69,202
May	7,6130	7,4317	14 730,6	4,7713	55,108	63,164	38,103	20,766	3,542	71,268
Jun	7,6459	7,4104	14 940,1	4,8045	56,045	65,114	38,181	20,379	3,695	72,380
Jul	7,7965	7,4116	15 363,8	4,9389	58,306	68,771	38,834	20,529	3,693	74,194
Ago	7,8760	7,4054	15 753,1	5,0579	60,161	70,290	39,267	21,033	3,720	75,546
Sep	7,8257	7,4639	15 852,4	5,0191	60,732	68,699	39,497	21,243	3,732	76,800
Oct	7,7890	7,5085	15 904,4	4,9716	60,471	67,865	39,069	22,103	3,750	76,498
Nov	7,7723	7,5512	15 875,7	4,8902	59,733	69,209	38,623	22,219	3,825	76,125
Dic	7,8073	7,5393	16 048,8	4,8238	59,602	69,409	38,639	22,638	3,894	76,066

Véanse notas al final del capítulo

20. TIPOS DE CAMBIO E ÍNDICES DE COMPETITIVIDAD
A) Tipos de cambio

20.5 Tipos de cambio del dólar estadounidense (a)

Banco Central Europeo					Unidades monetarias por dólar estadounidense. Media de datos diarios						
	Euro (EUR)	Yen japonés (JPY)	Franco suizo (CHF)	Libra esterlina (GBP)	Corona sueca (SEK)	Corona danesa (DKK)	Corona noruega (NOK)	Dólar canadiense (CAD)	Dólar australiano (AUD)	Dólar neozelandés (NZD)	Pro memoria DEG (XDR)
	1	2	3	4	5	6	7	8	9	10	11
12	0,779	79,7	0,939	0,631	6,78	5,80	5,82	1,000	0,966	1,236	0,653
13	0,753	97,6	0,927	0,640	6,51	5,62	5,88	1,030	1,037	1,220	0,658
14	0,754	105,8	0,916	0,607	6,86	5,62	6,30	1,104	1,109	1,206	0,658
15	0,902	121,1	0,963	0,654	8,43	6,73	8,07	1,279	1,332	1,436	0,715
16	0,904	108,7	0,985	0,741	8,56	6,73	8,40	1,325	1,345	1,435	0,719
17	0,887	112,2	0,985	0,777	8,55	6,60	8,27	1,298	1,305	1,408	0,721
16 Jul	0,903	104,1	0,982	0,760	8,56	6,72	8,46	1,304	1,328	1,402	0,719
16 Ago	0,892	101,2	0,971	0,763	8,47	6,64	8,30	1,298	1,310	1,382	0,715
16 Sep	0,892	101,9	0,974	0,760	8,53	6,64	8,20	1,309	1,317	1,367	0,715
16 Oct	0,907	103,8	0,987	0,811	8,81	6,75	8,16	1,324	1,312	1,397	0,724
16 Nov	0,926	108,3	0,996	0,805	9,12	6,89	8,41	1,344	1,327	1,399	0,731
16 Dic	0,949	116,1	1,020	0,801	9,21	7,05	8,56	1,335	1,362	1,421	0,742
17 Ene	0,942	115,1	1,009	0,811	8,96	7,01	8,48	1,322	1,343	1,406	0,740
17 Feb	0,940	112,9	1,002	0,801	8,90	6,99	8,33	1,310	1,305	1,384	0,738
17 Mar	0,936	113,0	1,002	0,810	8,92	6,96	8,51	1,339	1,312	1,428	0,738
17 Abr	0,933	110,3	1,000	0,791	8,95	6,94	8,58	1,344	1,328	1,435	0,735
17 May	0,904	112,2	0,986	0,774	8,78	6,73	8,50	1,360	1,346	1,439	0,727
17 Jun	0,891	110,9	0,968	0,781	8,69	6,62	8,46	1,331	1,323	1,384	0,723
17 Jul	0,869	112,5	0,961	0,770	8,33	6,46	8,17	1,272	1,284	1,360	0,717
17 Ago	0,847	109,9	0,965	0,772	8,09	6,30	7,89	1,261	1,264	1,369	0,709
17 Sep	0,839	110,7	0,963	0,751	8,00	6,24	7,83	1,229	1,255	1,379	0,704
17 Oct	0,851	112,9	0,982	0,758	8,18	6,33	7,99	1,259	1,284	1,420	0,709
17 Nov	0,852	112,8	0,992	0,757	8,39	6,34	8,19	1,276	1,311	1,452	0,710
17 Dic	0,845	112,9	0,988	0,746	8,40	6,29	8,31	1,277	1,308	1,436	0,707

Véanse notas al final del capítulo

20. TIPOS DE CAMBIO E ÍNDICES DE COMPETITIVIDAD
B) Índices de competitividad

20.6 Índices de competitividad de España frente a la zona del euro y a la UE 28 (a) (b)

Base 1999 I = 100

	Frente a la zona del euro					Frente a la Unión Europea (UE 28)								
	Con precios de consumo (IAPC)	Con precios industriales (IPRI)	Con costes laborales unitarios totales (CLUT)(f)	Con costes laborales unitarios de manufacturas (CLUM)(f)	Con valores unitarios de las exportaciones (IVUE)	Total (c)				Componente nominal (d)	Componente precios (e)			
						Con precios de consumo (IAPC)	Con precios industriales (IPRI)	Con costes laborales unitarios totales (CLUT)(f)	Con valores unitarios de las exportaciones (IVUE)		Con precios de consumo (IAPC)	Con precios industriales (IPRI)	Con costes laborales unitarios totales (CLUT)(f)	Con valores unitarios de las exportaciones (IVUE)
1	2	3	4	5	6	7	8	9	10	11	12	13	14	
10	110,0	108,7	113,4	122,3	104,8	110,0	109,1	112,1	102,9	101,9	107,9	107,0	110,0	101,4
11	110,4	109,8	111,7	123,8	104,4	110,2	110,0	110,4	102,5	101,9	108,1	108,0	108,4	100,9
12	110,3	110,6	106,6	119,6	104,7	109,6	110,2	105,0	102,6	101,5	108,0	108,6	103,4	101,5
13	110,5	110,8	104,8	114,4	103,3	110,2	110,7	103,7	101,4	101,9	108,1	108,6	101,7	99,8
14	109,8	110,5	104,0	111,9	101,6	109,2	110,1	102,7	99,9	101,7	107,3	108,2	100,9	98,5
15	108,9	111,3	105,2	109,9	100,0	107,4	110,1	103,0	98,3	100,9	106,5	109,1	102,1	97,8
16	108,1	111,1	103,5	109,7	99,8	107,8	110,8	102,2	98,3	102,0	105,7	108,6	100,2	96,7
16 Sep	108,0	111,1	103,2	110,3	99,7	108,1	111,1	102,2	98,2	102,3	105,6	108,6	99,9	96,3
16 Oct	108,7	111,3	99,5	109,2	111,8	...	98,0	102,8	106,2	108,8	...	95,8
16 Nov	109,1	111,1	99,1	109,4	111,4	...	97,5	102,6	106,6	108,5	...	95,4
16 Dic	109,1	111,6	103,1	110,2	99,5	109,2	111,6	102,3	97,7	102,4	106,7	109,0	99,8	95,8
17 Ene	108,9	111,9	100,7	108,9	111,9	...	98,9	102,5	106,3	109,3	...	96,9
17 Feb	108,0	111,9	101,5	107,9	111,8	...	99,6	102,3	105,4	109,3	...	97,7
17 Mar	108,4	111,9	102,6	109,8	100,4	108,6	112,0	101,7	98,8	102,5	105,9	109,3	99,3	96,7
17 Abr	109,0	111,6	100,2	108,9	111,5	...	98,4	102,3	106,5	109,0	...	96,6
17 May	109,1	111,9	99,8	109,0	111,8	...	98,1	102,3	106,5	109,3	...	96,2
17 Jun	109,2	111,7	102,4	109,2	99,9	109,3	111,8	101,3	98,3	102,5	106,6	109,0	99,0	96,2
17 Jul	108,3	111,8	100,1	108,4	111,9	...	98,4	102,6	105,6	109,1	...	96,3
17 Ago	108,0	111,7	101,3	108,4	112,1	...	99,8	102,8	105,4	109,0	...	97,5
17 Sep	108,4	111,7	102,1	109,0	101,2	108,7	111,9	101,3	99,4	102,7	105,8	109,0	98,7	97,2
17 Oct	109,0	111,5	109,2	111,6	102,6	106,4	108,8
17 Nov	109,4	109,5	102,6	106,7
17 Dic	102,6

Véanse notas al final del capítulo

20. TIPOS DE CAMBIO E ÍNDICES DE COMPETITIVIDAD
B) Índices de competitividad

20.7 Índices de competitividad de España frente a los países desarrollados, a los industrializados y a los nuevos países industrializados de Asia (a) (b)

Base 1999 I = 100

	Frente a los países desarrollados									Frente a los países industrializados					Frente a nuevos países industrializados de Asia				
	Total (c)				Componente nominal (d)	Componente precios (e)				Total (c)		Componente nominal (d)	Componente precios (e)		Total (c)		Componente nominal (d)	Componente precios (e)	
	Con IPC	Con IPRI	Con CLUM (f)	Con IVUE		Con IPC	Con IPRI	Con CLUM (f)	Con IVUE	Con IPC	Con IPRI		Con IPC	Con IPRI	Con IPC	Con IPRI		Con IPC	Con IPRI
	1	2	3	4	5	6	7	8	9	10	11	12	13	14	15	16	17	18	19
10	112,9	111,1	125,4	103,7	101,7	110,9	109,2	123,3	102,6	112,6	110,0	101,9	110,5	108,0	111,0	103,7	103,3	107,5	100,4
11	113,1	112,1	126,3	103,4	101,6	111,3	110,3	124,3	102,5	112,7	111,4	101,9	110,6	109,3	110,1	106,9	104,1	105,7	102,7
12	111,7	111,4	120,8	102,9	100,2	111,5	111,2	120,6	103,5	110,0	109,7	99,6	110,5	110,2	100,2	99,6	96,2	104,1	103,5
13	113,4	112,9	117,0	102,4	101,5	111,7	111,2	115,3	101,5	111,7	111,2	101,1	110,4	109,9	101,1	100,6	98,6	102,6	102,1
14	112,4	112,2	114,0	101,0	101,5	110,7	110,5	112,3	100,1	110,5	110,3	101,2	109,1	108,9	99,2	98,6	99,4	99,8	99,3
15	109,0	110,6	108,4	98,5	99,3	109,8	111,5	109,2	100,0	105,2	106,6	97,4	108,0	109,5	84,0	84,2	86,2	97,5	97,7
16	108,9	111,0	108,4	98,5	99,9	108,9	111,0	108,5	99,3	105,4	107,1	98,5	107,0	108,8	85,6	85,6	89,8	95,4	95,4
16 Sep	109,0	111,3	109,0	98,4	100,2	108,8	111,0	108,9	98,9	105,6	107,5	98,8	106,9	108,8	86,1	86,2	90,5	95,2	95,3
16 Oct	110,0	111,8	...	98,1	100,5	109,5	111,3	...	98,3	106,4	107,9	98,9	107,5	109,0	85,9	86,0	89,7	95,8	95,9
16 Nov	110,1	111,2	...	97,5	100,2	109,9	111,1	...	98,0	106,4	107,3	98,6	107,9	108,8	85,7	85,4	89,4	95,9	95,6
16 Dic	109,9	111,5	109,3	97,7	99,9	110,0	111,6	109,1	98,5	106,1	107,5	98,2	108,0	109,4	85,0	85,1	88,3	96,3	96,4
17 Ene	109,6	111,9	...	98,8	100,0	109,6	111,9	...	99,5	105,8	108,0	98,4	107,5	109,7	84,2	85,8	88,6	95,1	96,9
17 Feb	108,6	111,8	...	99,5	99,9	108,7	111,9	...	100,3	104,7	107,8	98,2	106,7	109,8	83,3	85,3	88,0	94,7	97,0
17 Mar	109,3	112,0	108,5	98,8	100,1	109,2	111,9	108,6	99,4	105,6	108,0	98,4	107,3	109,8	84,5	85,6	88,3	95,7	97,0
17 Abr	109,7	111,5	...	98,5	99,9	109,8	111,6	...	99,2	106,0	107,6	98,3	107,9	109,5	85,1	85,5	88,3	96,5	96,9
17 May	110,3	112,3	...	98,6	100,4	109,9	111,8	...	98,8	106,9	108,7	99,1	107,9	109,7	87,4	88,0	90,8	96,3	96,8
17 Jun	110,8	112,4	107,8	98,8	100,7	110,0	111,6	107,5	98,8	107,4	108,7	99,4	108,0	109,4	88,1	88,2	91,6	96,2	96,3
17 Jul	110,1	112,8	...	99,2	101,1	108,9	111,7	...	98,9	106,9	109,4	100,0	106,9	109,4	88,6	90,0	93,5	94,8	96,2
17 Ago	110,4	113,2	...	100,8	101,5	108,7	111,5	...	100,0	107,3	110,0	100,6	106,7	109,4	89,8	91,4	94,8	94,8	96,4
17 Sep	110,7	113,2	108,8	100,5	101,5	109,1	111,5	107,3	99,8	107,6	110,0	100,5	107,1	109,4	90,1	91,4	94,7	95,2	96,5
17 Oct	111,2	112,9	101,4	109,7	111,3	108,1	109,6	100,4	107,7	109,2	89,9	90,7	94,1	95,6	96,4
17 Nov	111,7	101,5	110,0	108,4	...	100,4	108,0	...	89,6	...	93,5	95,8	...
17 Dic	101,5	100,5	93,8

Véanse notas al final del capítulo

20. TIPOS DE CAMBIO E ÍNDICES DE COMPETITIVIDAD
B) Índices de competitividad

20.8 Tipos de cambio efectivos de las principales monedas frente a los países desarrollados (a)

Banco Central Europeo (euro) y Banco de España

Base 1999 I=100

	Tipos de cambio efectivos nominales									Tipos de cambio efectivos reales con precios de consumo								
	Euro	Dólar estado-unidense	Libra esterlina	Yen japonés	Dólar canadiense	Corona danesa	Corona sueca	Corona noruega	Franco suizo	Euro	Dólar estado-unidense	Libra esterlina	Yen japonés	Dólar canadiense	Corona danesa	Corona sueca	Corona noruega	Franco suizo
	1	2	3	4	5	6	7	8	9	10	11	12	13	14	15	16	17	18
10	103,6	78,6	80,9	119,9	140,4	102,5	95,8	111,1	118,9	101,1	86,7	80,8	90,2	138,6	103,5	94,3	111,5	105,4
11	103,3	74,0	79,9	127,5	143,8	101,6	101,1	113,3	133,6	100,1	82,4	81,3	92,9	142,0	102,8	98,3	112,3	115,5
12	97,7	76,8	83,8	131,7	144,0	99,5	102,7	115,3	133,8	94,8	85,8	85,8	93,9	141,5	101,0	98,7	112,5	112,4
13	101,0	79,5	81,7	106,8	140,8	100,8	105,5	112,6	133,6	97,7	89,2	84,8	75,3	137,8	101,5	100,5	110,7	110,4
14	101,4	82,3	86,7	98,8	131,9	101,7	100,8	106,0	135,8	97,2	92,5	90,6	70,8	129,6	102,0	95,4	105,4	111,4
15	91,7	95,7	93,3	94,6	118,6	99,8	95,7	96,4	150,2	87,6	107,1	97,4	68,2	117,6	100,1	91,0	97,6	121,6
16	94,3	95,8	82,5	106,7	114,0	101,1	95,5	93,4	147,3	89,5	108,0	86,3	76,2	113,6	100,7	91,2	97,8	118,3
16 Sep	95,1	94,0	79,0	113,0	114,8	101,4	94,6	94,7	147,4	90,1	106,3	82,7	80,4	114,2	100,6	90,3	99,6	117,9
16 Oct	95,1	95,8	75,2	112,2	114,2	101,9	93,4	97,2	148,0	90,2	108,2	78,6	80,1	113,6	101,2	89,2	102,6	118,4
16 Nov	94,6	97,8	77,2	108,6	113,0	101,8	91,7	96,2	149,3	89,6	110,5	81,0	77,7	112,2	101,0	87,8	101,9	119,3
16 Dic	93,7	99,9	79,2	102,4	114,8	101,3	92,7	96,3	149,0	88,9	112,9	83,5	73,0	113,8	100,5	89,2	101,3	118,9
17 Ene	93,9	99,1	77,7	102,9	115,7	101,2	94,8	96,5	149,7	89,1	113,1	82,2	73,4	115,3	101,1	91,2	101,9	120,5
17 Feb	93,4	98,2	78,3	104,5	116,5	100,9	94,9	97,8	150,2	88,8	112,1	83,1	74,1	116,0	101,1	91,6	103,2	121,0
17 Mar	94,0	98,8	77,3	104,5	114,0	101,3	94,8	95,6	149,9	89,2	112,3	81,7	73,9	113,4	100,9	90,8	100,7	120,0
17 Abr	93,7	98,2	78,9	106,8	113,3	101,3	94,0	94,4	149,4	89,0	111,6	83,5	75,6	112,8	100,8	90,4	99,2	119,5
17 May	95,6	97,5	79,0	103,6	111,4	102,0	93,6	93,2	148,1	90,5	110,8	83,9	73,3	111,0	101,4	89,9	98,1	118,5
17 Jun	96,3	96,1	77,2	104,0	113,6	102,5	93,6	92,6	149,0	91,3	109,3	82,0	73,4	113,0	101,6	90,0	97,8	119,1
17 Jul	97,6	94,0	76,9	101,1	118,4	102,6	95,6	93,8	147,2	92,4	107,1	81,8	71,5	117,8	103,0	92,7	99,5	117,8
17 Ago	99,0	92,3	75,1	102,4	118,8	103,0	96,5	95,1	143,5	93,6	105,4	80,4	72,4	118,1	102,9	93,3	100,0	114,7
17 Sep	99,0	91,2	76,7	101,0	121,8	102,9	96,6	95,0	142,7	93,6	104,4	82,0	71,2	120,7	102,6	93,2	100,3	113,9
17 Oct	98,6	92,9	77,0	99,8	119,3	102,9	95,8	94,3	141,6	93,1	106,1	82,3	70,5	118,4	102,7	92,2	99,5	113,1
17 Nov	98,5	93,4	77,3	100,2	117,8	103,4	93,6	92,6	140,5	92,9
17 Dic	98,8	93,0	78,0	99,7	117,5	103,7	93,0	90,6	140,1	93,2

Véanse notas al final del capítulo

NOTAS A LOS CUADROS DEL CAPÍTULO 20. TIPOS DE CAMBIO E ÍNDICES DE COMPETITIVIDAD

Cuadro 20.1

a. Los tipos de cambio diarios difundidos por el Banco Central Europeo pueden consultarse en la dirección de Internet: http://www.bde.es/webbde/es/estadis/infoest/tc_1_1.pdf.

Cuadro 20.2

a. Los tipos de cambio diarios difundidos por el Banco Central Europeo pueden consultarse en la dirección de Internet: http://www.bde.es/webbde/es/estadis/infoest/tc_1_1.pdf.

- b. La libra chipriota se integra en el euro en enero de 2008.
- c. El tólar esloveno se integra en el euro en enero de 2007.
- d. La corona eslovaca se integra en el euro en enero de 2009.
- e. La corona estonia se integra en el euro en enero de 2011.
- f. El lats letón se integra en el euro en enero de 2014.

Cuadro 20.3

a. Los tipos de cambio diarios difundidos por el Banco Central Europeo pueden consultarse en la dirección de Internet: http://www.bde.es/webbde/es/estadis/infoest/tc_1_1.pdf.

- b. Desde 1.7.05 la moneda de Rumanía es el nuevo leu rumano (RON) equivalente a 10.000 lei rumanos (ROL). El dato medio anual correspondiente a 2005 se ha calculado teniendo en cuenta esta relación en el período enero-junio de 2005.
- c. La lira maltesa se integra en el euro en enero de 2008.
- d. Desde 1.1.05 la moneda de la República de Turquía es la nueva lira turca (TRY) equivalente a 1.000.000 liras turcas (TRL).
- e. La lita lituana se integra en el euro en enero de 2015.

Cuadro 20.4

a. Los tipos de cambio diarios difundidos por el Banco Central Europeo pueden consultarse en la dirección de Internet: http://www.bde.es/webbde/es/estadis/infoest/tc_1_1.pdf.

Cuadro 20.5

a. A partir del 1 de enero de 1999 equivalencia en dólares estadounidenses, obtenida a través de los tipos de cambio del euro.

Cuadro 20.6

a. Los países integrantes de la Unión Europea (UE 28) son los siguientes: Alemania, Austria, Bélgica, Bulgaria, Chipre, Croacia, Dinamarca, Eslovaquia, Eslovenia, Estonia, Finlandia, Francia, Grecia, Países Bajos, Hungría, Irlanda, Italia, Letonia, Lituania, Luxemburgo, Malta, Polonia, Portugal, Reino Unido, República Checa, Rumania y Suecia.

Los países integrantes de la zona euro son los siguientes: Alemania, Austria, Bélgica, Chipre, Eslovaquia, Eslovenia, Estonia, Finlandia, Francia, Grecia, Italia, Irlanda, Letonia, Lituania, Luxemburgo, Malta, Países Bajos y Portugal.

b. Abreviaturas: IAPC (Índice Armonizado de Precios de Consumo), IPRI (Índice de Precios Industriales), CLUT (Costes Laborales Unitarios Totales), CLUM (Costes Laborales Unitarios de Manufacturas) y IVUE (Índice de Valor Unitario de Exportaciones).

c. Resultado de multiplicar el componente nominal y el componente precios. Su caída refleja mejoras en la competitividad.

d. Índices calculados como medias geométricas de los tipos de cambio bilaterales en los que las ponderaciones se basan en el comercio de manufacturas con los socios comerciales del agregado de contrapartida y captan los efectos de terceros mercados.

e. Relación entre el índice de precios de España y el de la agrupación correspondiente, calculado como media geométrica de los índices de precios de los países que forman la agrupación de contrapartida ponderados como se indica en la nota anterior.

f. Series trimestrales. En la definición de los índices, para España se usan las series de Coste Laboral Unitario (totales y manufacturas) obtenidas a partir de la información de la Contabilidad Nacional Trimestral de España. Base 2010. Fuente INE.

Cuadro 20.7

a. Países desarrollados: Alemania, Austria, Australia, Bélgica, Canadá, Chipre, Dinamarca, Eslovaquia, Eslovenia, Estonia, Estados Unidos, Finlandia, Francia, Grecia, Países Bajos, Italia, Irlanda, Japón, Letonia, Lituania, Luxemburgo, Malta, Noruega, Nueva Zelanda, Portugal, Reino Unido, Suecia y Suiza.

Países industrializados: Los integrantes de la agrupación países desarrollados, Corea, Hong Kong, Singapur, China, India, Indonesia, Malasia, Filipinas, Taiwán y Tailandia.

Nuevos países industrializados de Asia: Corea, Hong Kong, Singapur, China, India, Indonesia, Malasia, Filipinas, Taiwán y Tailandia.

b. Abreviaturas: IPC (Índice de Precios de Consumo), IPRI (Índice de Precios Industriales), CLUM (Costes Laborales Unitarios de Manufacturas) y IVUE (Índice de Valor Unitario de Exportaciones).

c. Resultado de multiplicar el componente nominal y el componente precios. Su caída refleja mejoras en la competitividad.

d. Índices calculados como medias geométricas de los tipos de cambio bilaterales en los que las ponderaciones se basan en el comercio de manufacturas con los socios comerciales del agregado de contrapartida y captan los efectos de terceros mercados.

e. Relación entre el índice de precios de España y el de la agrupación correspondiente calculado como media geométrica de los índices de precios de los países que forman la agrupación de contrapartida ponderados como se indica en la nota anterior.

f. Series trimestrales. En la definición de los índices, para España se usan las series de Coste Laboral Unitario (totales y manufacturas) obtenidas a partir de la información de la Contabilidad Nacional Trimestral de España. Base 2010. Fuente INE.

Cuadro 20.8

a. La agrupación países desarrollados está compuesta por los países que se citan en la nota a. del cuadro 20.7, incluyendo a España y excluyendo el propio país para cada moneda. Para el euro, véase la nota (b) del cuadro 1.16.

b. Índices calculados como medias geométricas de los tipos de cambio bilaterales en los que las ponderaciones se basan en el comercio de manufacturas con los socios comerciales del agregado de contrapartida y captan los efectos de terceros mercados. Los tipos de cambio reales son el resultado de multiplicar el componente nominal y el componente precios. Su caída refleja mejoras en la competitividad.

CAPÍTULO 21 MERCADO PRIMARIO DE VALORES

21. MERCADO PRIMARIO DE VALORES
A) Economía nacional

21.1 Valores distintos de acciones, excepto derivados financieros
Acciones y participaciones en fondos de inversión. Detalle por sectores y subsectores. Emisiones netas y ofertas públicas de venta

Millones de euros

	Valores distintos de acciones, excepto derivados financieros Valores nominales									Acciones cotizadas y no cotizadas			Participaciones en fondos de inversión	
	Instituciones financieras			Administraciones Públicas				Sociedades no financieras	Ampliaciones netas de capital Aportación de fondos			Ofertas públicas de venta	Suscripciones menos reembolsos	
	Total	Monetarias	No monetarias	Total	Administración central	CCAA	CCLL		Total	Instituciones financieras	Sociedades no financieras			
1	2	3	4	5	6	7	8	9	10	11	12	13	14	
11	90 397	12 248	72 974	-60 726	77 588	69 927	8 083	-421	561	33 531	27 090	6 441	-	...
12	16 648	-49 849	59 491	-109 340	63 363	63 819	-82	-374	3 134	30 399	29 350	1 049	-	...
13	-127 241	-216 527	-130 710	-85 817	85 635	91 262	-5 496	-131	3 652	26 139	24 588	1 552	-	13 883
14	-103 091	-150 855	-96 676	-54 179	47 088	49 627	-2 298	-240	676	11 361	8 281	3 080	-	28 601
15	-50 432	-98 614	-31 157	-67 457	43 383	50 172	-6 788	-	4 798	17 737	12 271	5 465	-	25 408
16	-35 075	-63 256	-21 557	-41 699	25 299	27 847	-2 549	-	2 883	5 098	2 571	2 527	-	7 150
16 E-N	-18 529	-41 623	-29 447	-12 176	20 401	22 582	-2 180	-	2 693	7 241	4 751	2 490	-	6 129
17 E-N	8 492	-23 312	15 712	-39 719	39 483	39 066	617	-200	6 431	21 290	7 864	13 426	-	14 174
16 Sep	4 138	-3 226	82	-3 308	7 408	6 830	578	-	-44	2	-7	9	-	1 782
16 Oct	-9 152	-317	-3 047	2 730	-8 494	-8 648	154	-	-341	1 741	1 699	42	-	1 936
16 Nov	-1 427	-3 855	-6 459	2 603	2 634	5 212	-2 577	-	-205	45	119	-74	-	977
16 Dic	-16 546	-21 633	7 891	-29 524	4 897	5 265	-368	-	190	-2 143	-2 180	37	-	1 021
17 Ene	-13 773	-10 763	-9 511	-1 252	-3 569	-3 319	-50	-200	559	100	2	98	-	1 773
17 Feb	-4 757	-15 841	34	-15 875	10 832	10 678	154	-	253	17	-25	42	-	11
17 Mar	12 778	-658	-3 750	3 091	11 487	10 975	512	-	1 949	5 965	93	5 872	-	2 168
17 Abr	-7 325	3 290	6 324	-3 034	-12 055	-12 628	573	-	1 440	4 727	-	4 728	-	1 281
17 May	12 598	893	1 364	-471	11 474	10 864	611	-	231	333	18	315	-	2 475
17 Jun	8 372	-793	2 064	-2 857	10 199	10 298	-99	-	-1 035	54	43	11	-	2 029
17 Jul	-4 325	-627	140	-767	3 706	-3 230	-476	-	8	7 409	7 128	282	-	1 443
17 Ago	-617	-3 938	-2 706	-1 231	3 007	3 012	-6	-	314	419	132	287	-	785
17 Sep	7 186	275	7 330	-7 055	4 906	4 982	-75	-	2 004	1 440	-38	1 478	-	673
17 Oct	-1 644	4 850	14 423	-9 573	-6 549	-6 279	-270	-	54	161	-4	165	-	1 537
17 Nov	-695	13 456	13 713	-257	-	654	664	515	149	-	...

21. MERCADO PRIMARIO DE VALORES
A) Economía nacional

21.2 Valores distintos de acciones, excepto derivados financieros
Acciones cotizadas y participaciones en fondos de inversión
Detalle por sectores y subsectores. Saldos vivos

Millones de euros

	Valores distintos de acciones, excepto derivados financieros Valor nominal									Acciones cotizadas: capitalización			Participaciones en fondos de inversión	Mercado alternativo bursátil: capitalización
	Instituciones financieras			Administraciones Públicas				Sociedades no financieras	Total	Instituciones financieras	Sociedades no financieras			
	Total	Monetarias	No monetarias	Total	Administración central	CCAA	CCLL					Patrimonio		
1	2	3	4	5	6	7	8	9	10	11	12	13	14	
11	1 780 663	1 092 921	526 380	566 541	673 303	607 717	63 682	1 904	14 438	421 585	132 917	288 668	...	24 260
12	1 836 230	1 082 165	585 800	496 365	736 743	671 442	63 771	1 530	17 322	437 236	139 228	298 008	...	24 356
13	1 732 073	889 050	454 358	434 692	822 937	763 391	58 147	1 398	20 086	569 036	195 444	373 592	189 187	28 341
14	1 665 475	775 575	358 747	416 828	870 338	813 237	55 943	1 158	20 775	606 668	215 747	390 921	231 774	32 560
15	1 650 602	708 165	328 643	379 523	917 071	866 648	49 265	1 158	25 622	628 796	176 761	452 035	257 045	43 118
16	1 646 723	675 695	307 454	368 241	942 466	894 555	46 753	1 158	28 562	634 195	178 709	455 486	271 294	44 577
16 Jun	1 654 105	688 786	316 800	371 986	937 495	887 152	49 185	1 158	27 824	553 262	130 133	423 129	253 537	41 257
16 Jul	1 641 220	679 932	309 151	370 781	933 130	883 062	48 909	1 158	28 158	583 348	140 620	442 727	259 031	43 966
16 Ago	1 643 853	679 019	308 391	370 628	935 919	885 818	48 943	1 158	28 915	593 313	148 961	444 352	261 218	44 330
16 Sep	1 647 858	675 661	308 465	367 196	943 326	892 647	49 521	1 158	28 871	599 332	144 453	454 879	262 789	44 390
16 Oct	1 639 066	675 656	305 612	370 044	934 862	884 021	49 683	1 158	28 548	616 631	166 018	450 612	265 645	44 365
16 Nov	1 638 852	672 925	299 480	373 445	937 561	889 283	47 120	1 158	28 366	592 871	159 329	433 542	266 601	43 812
16 Dic	1 646 723	675 695	307 454	368 241	942 466	894 555	46 753	1 158	28 562	634 195	178 709	455 486	271 294	44 577
17 Ene	1 632 286	664 325	297 751	366 574	938 849	891 197	46 694	958	29 112	631 618	182 531	449 087	272 323	44 763
17 Feb	1 637 927	658 810	297 950	360 860	949 739	901 921	46 859	958	29 378	645 565	180 736	464 830	276 684	45 529
17 Mar	1 650 375	657 855	294 091	363 764	961 198	912 874	47 366	958	31 321	708 065	206 624	501 440	281 071	45 945
17 Abr	1 642 230	660 413	300 158	360 255	949 084	900 202	47 924	958	32 733	739 485	212 619	526 866	283 598	46 320
17 May	1 653 593	660 188	301 185	359 002	960 476	911 000	48 518	958	32 930	754 708	208 456	546 252	286 626	46 505
17 Jun	1 661 272	658 777	303 051	355 726	970 623	921 258	48 407	958	31 872	723 205	207 100	516 105	286 818	46 058
17 Jul	1 655 805	657 116	302 854	354 262	966 841	917 967	47 915	958	31 848	734 824	220 803	514 022	289 026	49 375
17 Ago	1 654 711	652 741	300 033	352 709	969 819	920 956	47 904	958	32 151	720 427	212 058	508 369	288 872	49 134
17 Sep	1 662 163	653 275	307 384	345 890	974 734	925 948	47 828	958	34 155	723 419	218 073	505 346	291 245	52 720
17 Oct	1 661 028	658 579	321 972	336 607	968 223	919 699	47 566	958	34 226	735 095	214 789	520 306	...	52 532
17 Nov	335 533	981 635	933 375	47 302	958	34 858	718 072	210 750	507 321	...	52 512

21. MERCADO PRIMARIO DE VALORES
A) Economía nacional

Valores nominales

	Economía nacional			Instituciones financieras			Administraciones Públicas			Sociedades no financieras		
	Total	A corto plazo	A largo plazo	Total	A corto plazo	A largo plazo	Total	A corto plazo	A largo plazo	Total	A corto plazo	A largo plazo
	1	2	3	4	5	6	7	8	9	10	11	12
11	90 397	4 411	85 985	12 248	-2 241	14 489	77 588	6 417	71 171	561	236	325
12	16 648	-3 306	19 954	-49 849	6 815	-56 665	63 363	-9 904	73 267	3 134	-217	3 351
13	-127 241	-37 027	-90 213	-216 527	-39 801	-176 726	85 635	2 067	83 568	3 652	707	2 945
14	-103 091	-17 017	-86 074	-150 855	-5 380	-145 475	47 088	-12 369	59 457	676	679	-3
15	-50 432	-10 119	-40 313	-98 614	-13 999	-84 615	43 383	4 524	38 860	4 798	-580	5 378
16	-35 075	-5 230	-29 845	-63 256	-5 208	-58 048	25 299	-3	25 302	2 883	-20	2 903
16 E-N	-18 529	1 707	-20 236	-41 623	2 756	-44 379	20 401	-1 203	21 605	2 693	153	2 539
17 E-N	8 492	-8 394	16 886	-23 312	-2 166	-21 145	39 483	-4 003	43 486	6 431	817	5 613
16 Sep	4 138	-173	4 311	-3 226	-456	-2 770	7 408	226	7 181	-44	57	-101
Oct	-9 152	1 774	-10 926	-317	-339	22	-8 494	2 011	-10 504	-341	102	-444
Nov	-1 427	-1 064	-362	-3 855	-1 073	-2 783	2 634	135	2 499	-205	-127	-79
Dic	-16 546	-6 937	-9 610	-21 633	-7 963	-13 670	4 897	1 200	3 697	190	-173	363
17 Ene	-13 773	-974	-12 799	-10 763	-1 329	-9 434	-3 569	178	-3 747	559	87	472
Feb	-4 757	-1 220	-3 536	-15 841	-1 220	-14 621	10 832	-161	10 993	253	249	4
Mar	12 778	-3 310	16 088	-658	-1 274	616	11 487	-2 183	13 670	1 949	147	1 802
Abr	-7 325	-388	-6 937	3 290	851	2 440	-12 055	-1 387	-10 668	1 440	149	1 291
May	12 598	-2 274	14 873	893	-846	1 739	11 474	-1 642	13 116	231	214	17
Jun	8 372	624	7 748	-793	883	-1 676	10 199	-100	10 299	-1 035	-159	-876
Jul	-4 325	-2 422	-1 903	-627	-1 601	974	-3 706	-887	-2 818	8	66	-58
Ago	-617	427	-1 045	-3 938	1 657	-5 595	3 007	-1 243	4 250	314	14	300
Sep	7 186	1 949	5 237	275	1 668	-1 394	4 906	294	4 612	2 004	-14	2 018
Oct	-1 644	-804	-840	4 850	-955	5 805	-6 549	90	-6 639	54	61	-7
Nov	13 456	3 040	10 416	654	4	650

Millones de euros

21.3 Valores distintos de acciones, excepto derivados financieros
Detalle por sectores y plazos
Emisiones netas

21. MERCADO PRIMARIO DE VALORES
A) Economía nacional

Valores nominales

	Economía nacional			Instituciones financieras			Administraciones Públicas			Sociedades no financieras		
	Total	A corto plazo	A largo plazo	Total	A corto plazo	A largo plazo	Total	A corto plazo	A largo plazo	Total	A corto plazo	A largo plazo
	1	2	3	4	5	6	7	8	9	10	11	12
11	1 780 663	135 025	1 645 638	1 092 921	35 711	1 057 211	673 303	98 398	574 906	14 438	916	13 522
12	1 836 230	142 740	1 693 490	1 082 165	53 547	1 028 618	736 743	88 494	648 249	17 322	699	16 623
13	1 732 073	120 364	1 611 708	889 050	28 397	860 653	822 937	90 561	732 375	20 086	1 406	18 680
14	1 665 475	117 842	1 547 634	775 575	37 506	738 068	870 338	78 192	792 146	20 775	2 085	18 690
15	1 650 602	118 131	1 532 471	708 165	33 909	674 256	917 071	82 716	834 355	25 622	1 505	24 117
16	1 646 723	112 974	1 533 749	675 695	28 774	646 921	942 466	82 713	859 752	28 562	1 485	27 077
16 Jun	1 654 105	122 149	1 531 957	688 786	39 833	648 953	937 495	80 848	856 647	27 824	1 468	26 356
Jul	1 641 220	120 346	1 520 874	679 932	38 660	641 272	933 130	80 067	853 063	28 158	1 617	26 541
Ago	1 643 853	119 287	1 524 565	679 019	38 518	640 501	935 919	79 141	856 778	28 915	1 626	27 288
Sep	1 647 858	119 112	1 528 747	675 661	38 060	637 601	943 326	79 367	863 959	28 871	1 683	27 188
Oct	1 639 066	120 909	1 518 158	675 656	37 744	637 913	934 862	81 378	853 484	28 548	1 785	26 763
Nov	1 638 852	119 902	1 518 951	672 925	36 728	636 197	937 561	81 513	856 048	28 366	1 658	26 708
Dic	1 646 723	112 974	1 533 749	675 695	28 774	646 921	942 466	82 713	859 752	28 562	1 485	27 077
17 Ene	1 632 286	111 948	1 520 338	664 325	27 393	636 932	938 849	82 891	855 958	29 112	1 572	27 540
Feb	1 637 927	114 842	1 523 086	658 810	30 285	628 524	949 739	82 730	867 010	29 378	1 821	27 558
Mar	1 650 375	111 511	1 538 864	657 855	28 991	628 864	961 198	80 546	880 651	31 321	1 968	29 353
Abr	1 642 230	111 064	1 531 166	660 413	29 783	630 630	949 084	79 159	869 925	32 733	2 117	30 616
May	1 653 593	108 710	1 544 883	660 188	28 857	631 330	960 476	77 517	882 959	32 930	2 331	30 599
Jun	1 661 272	109 293	1 551 979	658 777	29 700	629 078	970 623	77 417	893 206	31 872	2 172	29 700
Jul	1 655 805	106 803	1 549 002	657 116	28 030	629 086	966 841	76 529	890 312	31 848	2 238	29 610
Ago	1 654 711	107 203	1 547 508	652 741	29 661	623 081	969 819	75 286	894 533	32 151	2 252	29 899
Sep	1 662 163	109 180	1 552 983	653 275	31 357	621 917	974 734	75 580	899 154	34 155	2 238	31 917
Oct	1 661 028	108 464	1 552 564	658 579	30 491	628 088	968 223	75 670	892 553	34 226	2 298	31 928
Nov	981 635	78 710	902 925	34 858	2 302	32 556

Millones de euros

21.4 Valores distintos de acciones, excepto derivados financieros
Detalle por sectores y plazos
Saldos vivos

21. MERCADO PRIMARIO DE VALORES
A) Economía nacional

21.5 Valores distintos de acciones, excepto derivados financieros
Emissiones a largo plazo. Detalle por sectores
Tipo de cupón. Saldos vivos

Valores nominales, excepto emisiones cupón cero, valoradas por el efectivo captado

Millones de euros

	Total				del cual							
	Total	Cupón fijo	Cupón indiciado	Cupón cero	Instituciones financieras				Administraciones Públicas			
					Total	Cupón fijo	Cupón indiciado	Cupón cero	Total	Cupón fijo	Cupón indiciado	Cupón cero
1	2	3	4	5	6	7	8	9	10	11	12	
11	1 645 638	1 128 955	503 488	13 194	1 057 211	556 979	487 281	12 950	574 906	560 517	14 179	210
12	1 693 490	1 217 101	447 628	28 761	1 028 618	564 547	435 399	28 672	648 249	638 404	9 814	32
13	1 611 708	1 206 900	385 237	19 572	860 653	481 513	359 629	19 511	732 375	708 421	23 951	4
14	1 547 634	1 163 756	377 109	6 769	738 068	388 000	343 318	6 750	792 146	759 705	32 438	4
15	1 532 471	1 164 069	363 677	4 725	674 256	340 142	329 406	4 708	834 355	801 450	32 903	2
16	1 533 749	1 161 930	366 407	5 412	646 921	311 427	330 082	5 412	859 752	825 531	34 221	-
16 Jun	1 531 957	1 167 085	359 606	5 266	648 953	319 056	324 631	5 266	856 647	822 766	33 882	-
Jul	1 520 874	1 155 946	359 113	5 815	641 272	311 835	323 623	5 815	853 063	818 898	34 165	-
Ago	1 524 565	1 158 709	359 768	6 088	640 501	310 747	323 666	6 088	856 778	822 001	34 777	-
Sep	1 528 747	1 166 565	356 058	6 124	637 601	312 029	319 448	6 124	863 959	828 680	35 279	-
Oct	1 518 158	1 154 381	357 631	6 146	637 913	311 397	320 370	6 146	853 484	817 554	35 930	-
Nov	1 518 951	1 158 872	354 605	5 474	636 197	311 259	319 464	5 474	856 048	822 338	33 710	-
Dic	1 533 749	1 161 930	366 407	5 412	646 921	311 427	330 082	5 412	859 752	825 531	34 221	-
17 Ene	1 520 338	1 149 013	365 663	5 662	636 932	302 442	328 828	5 662	855 958	821 225	34 733	-
Feb	1 523 086	1 156 339	361 271	5 475	628 524	299 826	323 223	5 475	867 010	831 114	35 895	-
Mar	1 538 864	1 168 882	364 578	5 403	628 864	298 008	325 453	5 403	880 651	843 758	36 893	-
Abr	1 531 166	1 157 663	368 231	5 272	630 630	297 288	328 071	5 272	869 925	832 111	37 814	-
May	1 544 883	1 169 634	369 485	5 764	631 330	298 512	327 054	5 764	882 959	842 896	40 063	-
Jun	1 551 979	1 181 072	365 164	5 743	629 078	300 909	322 426	5 743	893 206	852 846	40 360	-
Jul	1 549 002	1 175 090	368 169	5 743	629 086	298 599	324 744	5 743	890 312	849 296	41 016	-
Ago	1 547 508	1 174 637	367 142	5 728	623 081	294 274	323 078	5 728	894 533	852 937	41 596	-
Sep	1 552 983	1 181 361	366 071	5 551	621 917	295 417	320 949	5 551	899 154	856 827	42 327	-
Oct	1 552 564	1 174 974	372 023	5 567	628 088	295 857	326 665	5 567	892 553	849 998	42 555	-
Nov	902 925	859 960	42 944	21

21. MERCADO PRIMARIO DE VALORES
B) Instituciones financieras

21.6 Valores distintos de acciones, excepto derivados financieros
Detalle por subsectores y plazos
Emissiones netas

Valores nominales

Millones de euros

	Instituciones financieras monetarias								Otros intermediarios financieros, excepto empresas de seguros y fondos de pensiones					Empresas de seguros y fondos de pensiones
	Total	A corto plazo				A largo plazo				Total	del cual			
		Total	En euros	En monedas distintas del euro	Total	En euros	En monedas distintas del euro	A corto plazo	A largo plazo		Fondos de titulización	Particip. preferentes y valores Ley 19/2003		
													12	
1	2	3	4	5	6	7	8	9	10	11	12	13	14	
11	12 248	72 974	6 475	8 100	-1 625	66 499	73 522	-7 023	-60 726	-8 717	-52 010	-44 872	-6 198	-
12	-49 849	59 491	7 416	8 176	-759	52 074	59 003	-6 929	-109 190	-601	-108 589	-99 038	-12 656	-150
13	-216 527	-130 710	-27 300	-27 786	486	-103 410	-98 619	-4 791	-85 817	-12 502	-73 316	-55 907	-16 045	-
14	-150 855	-96 676	6 672	7 072	-400	-103 348	-104 430	1 082	-54 033	-12 052	-41 980	-17 184	-8 417	-146
15	-98 614	-31 157	-631	-967	336	-30 526	-31 931	1 405	-67 457	-13 367	-54 089	-26 621	-8 221	-
16	-63 256	-21 557	2 312	761	1 551	-23 869	-20 992	-2 877	-41 868	-7 520	-34 349	-2 479	-9 873	169
16 E-N	-41 623	-29 447	1 546	660	886	-30 993	-28 670	-2 323	-12 344	1 210	-13 554	1 534	-8 634	169
17 E-N	-23 312	15 712	-595	-4 238	3 644	16 307	10 143	6 164	-39 719	-2 895	-36 824	-20 946	-7 204	-
16 Sep	-3 226	82	12	-764	775	70	-439	509	-3 308	-468	-2 840	-1 754	-1 065	-
Oct	-317	-3 047	-886	-755	-132	-2 161	-2 125	-37	2 730	547	2 183	392	1 055	-
Nov	-3 855	-6 459	-1 185	-1 050	-135	-5 274	-4 145	-1 129	2 603	112	2 491	4 853	-2 834	-
Dic	-21 633	7 891	766	101	665	7 125	7 679	-554	-29 524	-8 729	-20 795	-4 013	-1 239	-
17 Ene	-10 763	-9 511	-1 046	-581	-466	-8 464	-8 637	172	-1 252	-283	-969	-1 385	1 666	-
Feb	-15 841	34	-397	-521	124	431	567	-136	-15 875	-823	-15 052	-1 942	-2 576	-
Mar	-658	-3 750	-873	-1 357	484	-2 877	-2 974	97	3 091	-402	3 493	700	2 114	-
Abr	3 290	6 324	283	289	-6	6 041	4 624	1 417	-3 034	568	-3 602	-835	-2 753	-
May	893	1 364	-682	-160	-522	2 046	2 028	18	-471	-164	-306	-2 254	563	-
Jun	-793	2 064	293	562	-269	1 771	1 290	481	-2 857	590	-3 447	-4 222	-844	-
Jul	-627	140	-1 297	-1 002	-295	1 436	1 420	17	-767	-304	-462	843	-734	-
Ago	-3 938	-2 706	1 338	269	1 069	-4 044	-3 961	-84	-1 231	320	-1 551	-1 532	-76	-
Sep	275	7 330	2 400	-562	2 962	4 930	4 677	253	-7 055	-732	-6 323	-4 707	-1 845	-
Oct	4 850	14 423	-613	-1 176	563	15 037	11 108	3 929	-9 573	-341	-9 232	-6 622	-2 618	-
Nov	-695	-1 323	629	1 008	-100	-

Nota: Las emisiones en euros incluyen históricamente todas las emisiones denominadas en euros o cualquiera de sus denominaciones nacionales.

Las emisiones en dracmas griegas se incorporan a la categoría de 'emisiones en euros' a partir de enero de 2001.

21. MERCADO PRIMARIO DE VALORES
B) Instituciones financieras

Valores nominales

	Instituciones financieras monetarias														Otros intermediarios financieros, excepto empresas de seguros y fondos de pensiones				Empresas de seguros y fondos de pensiones
	Total	A corto plazo						A largo plazo			Total	del cual							
		Total	En euros	En monedas distintas del euro	Total	En euros	En monedas distintas del euro	A corto plazo	A largo plazo	Fondos de titulización		Particip. preferentes y valores Ley 19/2003							
1	2	3	4	5	6	7	8	9	10	11	12	13	14						
11	1 092 921	526 380	30 055	29 117	938	496 326	475 516	20 810	566 245	5 656	560 589	406 587	149 066	296					
12	1 082 165	585 800	37 513	37 292	221	548 287	534 520	13 767	496 219	16 034	480 186	307 548	136 049	146					
13	889 050	454 358	10 204	9 506	698	444 154	435 901	8 253	434 546	18 193	416 353	251 640	118 545	146					
14	775 575	358 747	16 929	16 578	351	341 818	331 470	10 348	416 828	20 578	396 250	234 483	113 671	-					
15	708 165	328 643	16 360	15 611	749	312 283	299 539	12 743	379 523	17 549	361 974	207 862	108 456	-					
16	675 695	307 454	18 757	16 372	2 385	288 697	278 548	10 149	368 072	10 016	358 055	205 383	98 180	169					
16 Jun	688 786	316 800	20 502	19 078	1 424	296 298	285 326	10 972	371 818	19 331	352 486	205 665	102 225	169					
Jul	679 932	309 151	19 860	18 666	1 194	289 291	278 287	11 004	370 612	18 800	351 812	205 488	101 776	169					
Ago	679 019	308 391	19 955	18 840	1 115	288 436	277 577	10 859	370 459	18 564	351 895	205 904	101 367	169					
Sep	675 661	308 465	19 962	18 076	1 886	288 503	277 138	11 365	367 027	18 098	348 930	204 151	100 178	169					
Oct	675 656	305 612	19 108	17 321	1 787	286 504	275 013	11 491	369 875	18 636	351 239	204 543	101 345	169					
Nov	672 925	299 480	17 977	16 271	1 706	281 503	270 869	10 634	373 276	18 751	354 525	209 396	99 284	169					
Dic	675 695	307 454	18 757	16 372	2 385	288 697	278 548	10 149	368 072	10 016	358 055	205 383	98 180	169					
17 Ene	664 325	297 751	17 665	15 792	1 873	280 087	269 911	10 176	366 405	9 728	356 677	203 999	99 453	169					
Feb	658 810	297 950	17 295	15 271	2 024	280 655	270 478	10 177	360 691	12 991	347 701	202 057	97 232	169					
Mar	657 855	294 091	16 405	13 914	2 491	277 687	267 504	10 182	363 595	12 586	351 009	202 757	99 172	169					
Abr	660 413	300 158	16 636	14 203	2 433	283 522	272 129	11 394	360 086	13 147	346 939	201 922	95 979	169					
May	660 188	301 185	15 890	14 043	1 847	285 295	274 156	11 139	358 834	12 967	345 866	199 668	95 806	169					
Jun	658 777	303 051	16 152	14 605	1 548	286 899	275 446	11 453	355 557	13 547	342 010	195 446	94 575	169					
Jul	657 116	302 854	14 814	13 603	1 211	288 040	276 866	11 174	354 093	13 216	340 877	196 289	93 205	169					
Ago	652 741	300 033	16 140	13 871	2 269	283 893	272 905	10 987	352 540	13 520	339 019	194 758	92 833	169					
Sep	653 275	307 384	18 545	13 309	5 236	288 839	277 582	11 257	345 721	12 812	332 909	190 050	91 199	169					
Oct	658 579	321 972	18 003	12 129	5 875	303 968	288 690	15 278	336 438	12 487	323 951	183 429	88 839	169					
Nov	335 364	11 145	324 219	184 437	88 403	169					

Nota: Las emisiones en euros incluyen históricamente todas las emisiones denominadas en euros o cualquiera de sus denominaciones nacionales.

Las emisiones en dracmas griegas se incorporan a la categoría de 'emisiones en euros' a partir de enero de 2001.

21. MERCADO PRIMARIO DE VALORES
B) Instituciones financieras

Valores nominales

	A corto plazo						A largo plazo								
	Total			Valores hipotecarios			Obligaciones subordinadas			Otros valores					
	Emisiones netas	Emisiones brutas	Amortizaciones	Emisiones netas	Emisiones brutas	Amortizaciones	Emisiones netas	Emisiones brutas	Amortizaciones	Emisiones netas	Emisiones brutas	Amortizaciones	Emisiones netas	Emisiones brutas	Amortizaciones
1	2	3	4	5	6	7	8	9	10	11	12	13	14	15	
11	8 100	109 249	101 149	73 522	143 974	70 452	42 512	66 741	24 229	-452	7 234	7 687	31 462	69 998	38 537
12	8 176	111 651	103 475	59 003	205 697	146 694	54 118	103 370	49 252	-12 467	7 778	20 244	17 352	94 549	77 198
13	-27 786	34 108	61 894	-98 619	56 577	155 197	-47 875	23 100	70 975	-13 832	2 495	16 327	-36 912	30 982	67 895
14	7 072	34 682	27 610	-104 430	47 903	152 333	-39 254	24 338	63 592	-4 897	5 500	10 397	-60 280	18 065	78 345
15	-967	34 510	35 476	-31 931	57 471	89 402	-13 841	31 775	45 616	764	2 750	1 986	-18 854	22 946	41 800
16	761	25 950	25 189	-20 992	54 165	75 157	-5 545	33 893	39 438	517	1 375	858	-15 964	18 898	34 861
16 E-O	1 710	22 311	20 601	-24 526	42 959	67 485	-11 895	25 143	37 038	418	1 200	782	-13 049	16 617	29 665
17 E-O	-4 238	16 318	20 556	10 143	55 786	45 644	3 696	27 575	23 879	6 634	9 918	3 284	-187	18 293	18 480
16 Sep	-764	1 795	2 559	-439	2 149	2 588	1 492	1 500	8	-186	-	186	-1 745	649	2 394
Oct	-755	1 491	2 246	-2 125	5 207	7 331	-1 450	3 000	4 450	-42	-	42	-632	2 207	2 839
Nov	-1 050	1 225	2 275	-4 145	1 732	5 877	-900	1 000	1 900	157	175	18	-3 402	557	3 959
Dic	101	2 414	2 313	7 679	9 473	1 794	7 250	7 750	500	-58	-	58	487	1 723	1 237
17 Ene	-581	1 284	1 865	-8 637	4 910	13 547	-8 422	2 000	10 422	-3	-	3	-212	2 910	3 122
Feb	-521	1 029	1 550	567	3 672	3 105	-1 750	-	1 750	2 000	2 100	100	317	1 572	1 255
Mar	-1 357	1 342	2 699	-2 974	3 055	6 028	-2 644	1 000	3 644	914	918	5	-1 243	1 136	2 379
Abr	289	2 232	1 943	4 624	7 641	3 016	1 850	3 600	1 750	1 250	1 250	-	1 525	2 791	1 266
May	-160	2 865	3 025	2 028	2 903	876	-	100	100	1 376	1 400	24	651	1 403	752
Jun	562	2 218	1 656	1 290	5 796	4 506	2 000	4 350	2 350	-1 530	300	1 830	820	1 146	326
Jul	-1 002	468	1 470	1 420	6 937	5 517	1 475	2 925	1 450	2 949	2 950	1	-3 004	1 062	4 066
Ago	269	1 219	950	-3 961	133	4 094	-700	-	700	-1 302	-	1 302	-1 959	133	2 092
Sep	-562	1 822	2 384	4 677	8 509	3 832	1 337	2 250	913	1 000	1 000	-	2 340	5 259	2 919
Oct	-1 176	1 840	3 016	11 108	12 230	1 122	10 550	11 350	800	-21	-	21	579	880	302

Nota: Las emisiones en euros incluyen históricamente todas las emisiones denominadas en euros o cualquiera de sus denominaciones nacionales.

Las emisiones en dracmas griegas se incorporan a la categoría de 'emisiones en euros' a partir de enero de 2001.

21.7 Valores distintos de acciones, excepto derivados financieros
Detalle por subsectores y plazos
Saldos vivos

Millones de euros

21. MERCADO PRIMARIO DE VALORES
B) Instituciones financieras

21.9 Valores distintos de acciones emitidos en euros, excepto derivados financieros. Instituciones financieras monetarias
Detalle por instrumentos. Saldos vivos

	Valores nominales			A largo plazo						Millones de euros
	Total	A corto plazo	Total	Valores hipotecarios	Obligaciones subordinadas	Otros valores	del cual			
							Cédulas territoriales	ICO (a)		
									1	
11	504 633	29 117	475 516	241 325	47 075	187 117	34 553	47 317		
12	571 812	37 292	534 520	295 443	34 608	204 469	33 314	59 255		
13	445 407	9 506	435 901	247 568	20 776	167 557	29 794	56 048		
14	348 049	16 578	331 470	208 314	15 879	107 277	24 671	46 287		
15	315 151	15 611	299 539	194 473	16 644	88 423	27 186	33 098		
16	294 920	16 372	278 548	188 928	17 161	72 459	26 487	20 444		
16 May	302 364	17 515	284 849	184 390	17 555	82 904	29 686	26 243		
Jun	304 404	19 078	285 326	187 880	17 290	80 156	28 686	25 125		
Jul	296 954	18 666	278 287	182 736	17 290	78 262	29 186	22 359		
Ago	296 417	18 840	277 577	182 536	17 290	77 752	29 186	22 359		
Sep	295 214	18 076	277 138	184 028	17 104	76 006	27 487	22 286		
Oct	292 335	17 321	275 013	182 578	17 062	75 374	28 987	20 836		
Nov	287 140	16 271	270 869	181 678	17 219	71 972	26 487	20 493		
Dic	294 920	16 372	278 548	188 928	17 161	72 459	26 487	20 444		
17 Ene	285 702	15 792	269 911	180 506	17 158	72 247	26 487	17 702		
Feb	285 748	15 271	270 478	178 756	19 158	72 564	25 912	17 672		
Mar	281 418	13 914	267 504	176 112	20 072	71 321	25 562	17 364		
Abr	286 332	14 203	272 129	177 962	21 322	72 845	25 562	17 864		
May	288 199	14 043	274 156	177 962	22 698	73 496	25 562	17 864		
Jun	290 051	14 605	275 446	179 962	21 168	74 316	25 562	18 064		
Jul	290 469	13 603	276 866	181 437	24 117	71 312	25 462	16 950		
Ago	286 777	13 871	272 905	180 737	22 816	69 353	23 462	17 050		
Sep	290 892	13 309	277 582	182 073	23 816	71 693	23 462	16 547		
Oct	300 819	12 129	288 690	192 623	23 795	72 272	23 462	16 547		

Nota: Las emisiones en euros incluyen históricamente todas las emisiones denominadas en euros o cualquiera de sus denominaciones nacionales.

Las emisiones en dracmas griegas se incorporan a la categoría de 'emisiones en euros' a partir de enero de 2001.

(a) Incluye las entidades oficiales de crédito, hasta su asimilación en junio de 1994 a bancos, por Ley 3/94, de 14 de abril. Desde esa fecha se incluyen en bancos.

21. MERCADO PRIMARIO DE VALORES
B) Instituciones financieras

21.10 Acciones y participaciones en fondos de inversión
Detalle por sectores
Emisiones netas, ofertas públicas de venta y saldos vivos

	Emisiones netas								Ofertas públicas de venta		Saldos vivos (a precio de mercado)			
	Acciones				Participaciones en fondos de inversión						Acciones cotizadas		Participaciones en fondos de inversión	
	Total	del cual	Cotizadas		No cotizadas		Total	del cual	Total	del cual	Total	del cual	Total	del cual
			OIFM	Total	OIFM	Total								
	1	2	3	4	5	6	7	8	9	10	11	12	13	14
11	27 090	26 885	10 526	10 335	16 564	16 550	...	-	-	132 917	122 130	
12	29 350	29 359	19 802	19 802	9 548	9 557	...	-	-	139 228	128 813	
13	24 588	24 625	24 458	24 455	130	170	13 883	1 354	-	195 444	180 315	189 187	8 421	
14	8 281	8 370	8 374	8 368	-93	2	28 601	-563	-	215 747	201 390	231 774	7 299	
15	12 271	10 615	12 383	10 615	-112	-	25 408	-154	-	176 761	162 945	257 045	8 320	
16	2 571	2 665	4 715	2 581	-2 144	84	7 150	1 515	-	178 709	163 430	271 294	9 722	
16 Jun	2 736	2 515	2 736	2 506	-	9	-460	187	-	130 133	118 780	253 537	9 269	
Jul	68	75	-	-	68	75	763	-79	-	140 620	128 342	259 031	9 181	
Ago	119	-	147	-	-29	-	478	-17	-	148 961	135 829	261 218	9 167	
Sep	-7	-	-	-	-7	-	1 782	36	-	144 453	131 130	262 789	9 211	
Oct	1 699	-	1 704	-	-5	-	1 936	117	-	166 018	151 662	265 645	9 301	
Nov	119	54	102	54	18	-	977	297	-	159 329	144 543	266 601	9 499	
Dic	-2 180	-	-	-	-2 180	-	1 021	211	-	178 709	163 430	271 294	9 722	
17 Ene	2	-	10	-	-8	-	1 773	144	-	182 531	167 535	272 323	9 860	
Feb	-25	-	-	-	-25	-	11	21	-	180 736	165 196	276 684	9 916	
Mar	93	-	93	-	-	-	2 168	-764	-	206 624	189 765	281 071	9 146	
Abr	-	-	-	-	-	-	1 281	44	-	212 619	195 311	283 598	9 185	
May	18	24	24	24	-5	-	2 475	-232	-	208 456	191 156	286 626	8 953	
Jun	43	-	30	-	13	-	2 029	-421	-	207 100	190 215	286 818	8 529	
Jul	7 128	7 141	7 141	7 141	-14	-	1 443	-59	-	220 803	203 542	289 026	8 472	
Ago	132	-	133	-	-1	-	785	-152	-	212 058	195 680	288 872	8 310	
Sep	-38	-	16	-	-53	-	673	-200	-	218 073	202 449	291 245	8 020	
Oct	-4	1	22	1	-26	-	1 537	-227	-	214 789	198 898	
Nov	515	517	517	517	-1	-	-	210 750	194 882	

21. MERCADO PRIMARIO DE VALORES
C) Administraciones Públicas

21.11 Valores distintos de acciones, exceptos derivados financieros
Administración central
Detalle por instrumentos. Emisiones netas

Valores nominales

Millones de euros

	A corto plazo					A largo plazo							
	Total	Letras y pagarés del Tesoro	Papel comercial	Valores asumidos	Total	En euros					En monedas distintas del euro		
						Total	Bonos (a)	Obligaciones y notas (b)	Euro-notas	Valores asumidos	Total	Bonos y obligaciones	Euro-notas
11	69 927	851	851	-	69 076	70 478	41 653	28 825	-	-	-1 402	-	-1 402
12	63 819	-5 995	-5 995	-	69 814	72 520	45 564	26 955	-	-	-2 706	-	-2 706
13	91 262	4 561	4 561	-	86 701	86 722	61 973	24 749	-	-	-21	-	-21
14	49 627	-11 248	-11 248	-	60 875	60 634	-2 416	63 051	-	-	240	-	240
15	50 172	4 509	4 509	-	45 662	45 662	-18 586	64 249	-	-	-	-	-
16	27 847	-73	-73	-	27 920	27 920	-26 280	54 200	-	-	-	-	-
16 E-N	22 582	-1 265	-1 265	-	23 847	23 847	-26 879	50 726	-	-	-	-	-
17 E-N	39 066	-4 001	-4 001	-	43 066	43 405	-1 104	44 508	-	-	-338	-	-338
16 Sep	6 830	202	202	-	6 627	6 627	1 338	5 289	-	-	-	-	-
Oct	-8 648	2 004	2 004	-	-10 652	-10 652	-16 457	5 805	-	-	-	-	-
Nov	5 212	133	133	-	5 079	5 079	-246	5 325	-	-	-	-	-
Dic	5 265	1 193	1 193	-	4 073	4 073	599	3 474	-	-	-	-	-
17 Ene	-3 319	169	169	-	-3 488	-3 488	4 969	-8 457	-	-	-	-	-
Feb	10 678	-151	-151	-	10 828	10 828	5 048	5 781	-	-	-	-	-
Mar	10 975	-2 193	-2 193	-	13 169	13 169	2 986	10 183	-	-	-	-	-
Abr	-12 628	-1 376	-1 376	-	-11 252	-10 914	-18 314	7 400	-	-	-338	-	-338
May	10 864	-1 645	-1 645	-	12 508	12 508	1 333	11 176	-	-	-	-	-
Jun	10 298	-105	-105	-	10 403	10 403	5 908	4 495	-	-	-	-	-
Jul	-3 230	-881	-881	-	-2 349	-2 349	3 916	-6 264	-	-	-	-	-
Ago	3 012	-1 238	-1 238	-	4 250	4 250	2 316	1 934	-	-	-	-	-
Sep	4 982	290	290	-	4 692	4 692	-2 545	7 237	-	-	-	-	-
Oct	-6 279	86	86	-	-6 365	-6 365	-10 981	4 616	-	-	-	-	-
Nov	13 713	3 044	3 044	-	10 669	10 669	4 261	6 408	-	-	-	-	-

Nota: Las emisiones en euros incluyen históricamente todas las emisiones denominadas en euros o cualquiera de sus denominaciones nacionales.

(a) Incluye deuda desgravable emitida desde 1977 y amortizada en 1991.

(b) Incluye deuda emitida antes de 1977 y deuda perpetua amortizadas o canjeadas en 1998.

21. MERCADO PRIMARIO DE VALORES
C) Administraciones Públicas

21.12 Valores distintos de acciones, excepto derivados financieros
Administración central
Detalle por instrumentos. Saldos vivos

Valores nominales

Millones de euros

	A corto plazo					A largo plazo							
	Total	Letras y pagarés del Tesoro	Papel comercial	Valores asumidos	Total	En euros					En monedas distintas del euro		
						Total	Bonos (a)	Obligaciones y notas (b)	Euro-notas	Valores asumidos	Total	Bonos y obligaciones	Euro-notas
11	607 717	90 608	90 608	-	517 109	512 020	168 613	343 252	-	156	5 089	-	5 089
12	671 442	84 613	84 613	-	586 829	584 540	214 177	370 207	-	156	2 289	-	2 289
13	763 391	89 174	89 174	-	674 217	672 112	277 000	394 956	-	156	2 105	-	2 105
14	813 237	77 926	77 926	-	735 311	732 747	274 584	458 007	-	156	2 564	-	2 564
15	866 648	82 435	82 435	-	784 213	781 370	258 959	522 255	-	156	2 843	-	2 843
16	894 555	82 363	82 363	-	812 192	809 290	232 678	576 455	-	156	2 902	-	2 902
16 Jun	887 152	80 543	80 543	-	806 609	803 769	259 318	544 295	-	156	2 840	-	2 840
Jul	883 062	79 742	79 742	-	803 320	800 491	245 152	555 183	-	156	2 829	-	2 829
Ago	885 818	78 830	78 830	-	806 987	804 164	247 445	556 562	-	156	2 824	-	2 824
Sep	892 647	79 033	79 033	-	813 615	810 791	248 783	561 852	-	156	2 824	-	2 824
Oct	884 021	81 037	81 037	-	802 984	800 139	232 326	567 657	-	156	2 845	-	2 845
Nov	889 283	81 170	81 170	-	808 113	805 217	232 079	572 982	-	156	2 895	-	2 895
Dic	894 555	82 363	82 363	-	812 192	809 290	232 678	576 455	-	156	2 902	-	2 902
17 Ene	891 197	82 532	82 532	-	808 665	805 802	237 648	567 998	-	156	2 863	-	2 863
Feb	901 921	82 381	82 381	-	819 540	816 631	242 696	573 779	-	156	2 910	-	2 910
Mar	912 874	80 188	80 188	-	832 686	829 799	245 682	583 961	-	156	2 887	-	2 887
Abr	900 202	78 811	78 811	-	821 391	818 886	227 368	591 362	-	156	2 505	-	2 505
May	911 000	77 166	77 166	-	833 833	831 394	228 700	602 538	-	156	2 439	-	2 439
Jun	921 258	77 062	77 062	-	844 196	841 797	234 608	607 033	-	156	2 399	-	2 399
Jul	917 967	76 180	76 180	-	841 787	839 448	238 523	600 768	-	156	2 339	-	2 339
Ago	920 956	74 943	74 943	-	846 013	843 698	240 839	602 703	-	156	2 315	-	2 315
Sep	925 948	75 232	75 232	-	850 716	848 390	238 294	609 939	-	156	2 326	-	2 326
Oct	919 699	75 318	75 318	-	844 381	842 025	227 313	614 556	-	156	2 355	-	2 355
Nov	933 375	78 362	78 362	-	855 013	852 695	231 575	620 963	-	156	2 319	-	2 319

Nota: Las emisiones en euros incluyen históricamente todas las emisiones denominadas en euros o cualquiera de sus denominaciones nacionales.

Véase nota del cuadro 12.9 en que se explica cómo se relacionan los datos de la deuda en valores distintos de acciones de la Administración Central elaborada según la metodología del Protocolo de Déficit Excesivo y los datos de este cuadro.

(a) Incluye deuda desgravable emitida desde 1977 y amortizada en 1991.

(b) Incluye deuda emitida antes de 1977 y deuda perpetua amortizadas o canjeadas en 1998.

21. MERCADO PRIMARIO DE VALORES
C) Administraciones Públicas

21.13 Valores distintos de acciones, excepto derivados financieros
Administración central
Saldos vivos por plazos al vencimiento

Valores nominales

Millones de euros

	Total saldo vivo	Vencimientos											
		Hasta el plazo de 1 año			Entre 1 y 2 años			Entre 2 y 3 años	Entre 3 y 4 años	Entre 4 y 5 años	Entre 5 y 10 años	A más de 10 años	Plazo indefinido: perpetua
		Total	Letras, pagarés del Tesoro, papel cial y val.asumidos	A medio y largo plazo y euronotas	Total	Letras y pagarés del Tesoro y papel comercial	A medio y largo plazo y euronotas						
1	2	3	4	5	6	7	8	9	10	11	12	13	
06	309 205	56 062	25 077	30 985	36 587	6 224	30 363	32 536	28 524	24 962	74 356	56 178	-
07	304 103	64 357	32 444	31 912	32 416	-	32 416	29 899	24 962	23 596	86 948	41 925	-
08	354 739	84 549	52 074	32 475	35 713	-	35 713	41 941	25 386	28 246	87 650	51 253	-
09	473 897	121 206	85 513	35 693	46 517	-	46 517	49 455	39 198	41 075	101 941	74 505	-
10	537 697	129 101	82 475	46 626	57 547	7 281	50 265	59 965	41 205	34 948	117 786	97 146	-
11	607 717	134 601	84 711	49 890	72 020	5 897	66 123	67 582	39 508	43 583	137 870	112 553	-
12	671 442	144 086	77 993	66 093	83 604	6 620	76 983	80 863	65 798	46 863	139 555	110 674	-
13	763 391	168 611	89 174	79 437	99 534	-	99 534	92 009	55 943	64 035	158 436	124 824	-
13 IV	763 391	168 611	89 174	79 437	99 534	-	99 534	92 009	55 943	64 035	158 436	124 824	-
14 I	784 384	164 700	82 521	82 178	97 696	-	97 696	94 049	66 112	44 143	186 220	131 464	-
II	802 855	176 177	74 640	101 538	83 607	-	83 607	93 154	50 057	65 925	199 266	134 668	-
III	812 169	181 847	77 129	104 719	85 969	-	85 969	94 095	54 133	64 457	186 682	144 986	-
IV	813 237	173 846	77 926	95 920	92 331	-	92 331	81 747	65 031	71 450	201 946	126 887	-
15 I	832 232	162 028	77 345	84 683	95 966	-	95 966	87 235	44 192	88 282	195 766	158 763	-
II	844 651	164 438	78 127	86 311	94 980	-	94 980	73 430	65 925	94 690	194 973	159 215	-
III	862 921	170 927	82 314	88 613	94 633	-	94 633	80 620	67 756	82 399	213 714	152 872	-
IV	866 648	176 587	82 435	94 151	91 545	-	91 545	83 811	75 759	77 237	221 261	140 449	-
16 I	887 182	180 328	84 130	96 198	91 941	-	91 941	69 935	95 552	61 859	225 184	162 383	-
II	887 152	175 814	80 543	95 271	84 316	-	84 316	78 306	96 892	63 166	228 741	159 918	-
III	892 647	174 241	79 033	95 209	85 472	-	85 472	82 097	92 193	60 917	237 756	159 972	-
IV	894 555	173 927	82 363	91 564	84 917	-	84 917	94 083	81 309	49 756	255 352	155 211	-
17 I	912 874	172 264	80 188	92 076	81 966	-	81 966	97 393	62 715	73 344	246 590	178 601	-
II	921 258	161 329	77 062	84 267	86 875	-	86 875	101 213	68 060	64 548	260 053	179 181	-
III	925 948	156 704	75 232	81 472	86 605	-	86 605	97 524	73 174	49 730	262 383	199 828	-

21. MERCADO PRIMARIO DE VALORES
C) Administraciones Públicas

21.14 Valores distintos de acciones, excepto derivados financieros
Administración central
Vida media

Años

	Total	A corto plazo				A largo plazo					
		Total	Letras y pagarés del Tesoro	Papel comercial	Valores asumidos	Total	En euros			En monedas distintas del euro	
							Emitidos por la Adción. Central		Valores asumidos	Emitidos por la Adción. Central	
							Bonos y obligaciones	Euronotas		Bonos y obligaciones	Euronotas
1	2	3	4	5	6	7	8	9	10	11	
06	6,69	0,71	0,71	-	7,36	7,41	-	6,27	-	1,65	5,32
07	6,82	0,50	0,50	-	7,58	7,64	-	5,58	-	0,65	4,59
08	6,58	0,53	0,53	-	7,62	7,69	-	10,19	-	1,50	3,59
09	6,44	0,42	0,42	-	7,77	7,85	-	12,23	-	0,50	3,11
10	6,62	0,53	0,53	-	7,84	7,91	-	13,93	-	-	2,94
11	6,42	0,48	0,48	-	7,46	7,51	-	12,93	-	-	2,71
12	5,88	0,51	0,51	-	6,66	6,67	-	11,92	-	-	4,09
13	5,62	0,41	0,41	-	6,31	6,31	-	10,92	-	-	6,17
13 IV	5,62	0,41	0,41	-	6,31	6,31	-	10,92	-	-	6,17
14 I	5,82	0,40	0,40	-	6,46	6,46	-	10,68	-	-	5,93
II	5,90	0,45	0,45	-	6,46	6,46	-	10,43	-	-	5,71
III	5,92	0,45	0,45	-	6,49	6,49	-	10,18	-	-	5,38
IV	5,96	0,43	0,43	-	6,55	6,54	-	9,92	-	-	7,46
15 I	6,25	0,45	0,45	-	6,84	6,84	-	9,68	-	-	7,18
II	6,25	0,46	0,46	-	6,84	6,84	-	9,43	-	-	6,97
III	6,23	0,48	0,48	-	6,84	6,84	-	9,18	-	-	6,69
IV	6,31	0,42	0,42	-	6,93	6,93	-	8,92	-	-	6,43
16 I	6,32	0,43	0,43	-	6,94	6,94	-	8,67	-	-	6,15
II	6,59	0,44	0,44	-	7,20	7,21	-	8,43	-	-	5,85
III	6,62	0,45	0,45	-	7,22	7,23	-	8,17	-	-	5,58
IV	6,67	0,44	0,44	-	7,30	7,31	-	7,92	-	-	5,31
17 I	6,79	0,44	0,44	-	7,40	7,41	-	7,67	-	-	5,06
II	6,93	0,44	0,44	-	7,52	7,53	-	7,43	-	-	5,49
III	6,98	0,44	0,44	-	7,56	7,57	-	7,17	-	-	5,26

Nota: Las emisiones en euros incluyen históricamente todas las emisiones denominadas en euros o cualquiera de sus denominaciones nacionales.

(a) Sin incluir euronotas y papel comercial hasta el primer trimestre de 1996.

21. MERCADO PRIMARIO DE VALORES
C) Administraciones Públicas

21.15 Valores distintos de acciones emitidos en euros, excepto derivados financieros. Administración central
Emisiones netas, emisiones brutas y amortizaciones

Valores nominales

Millones de euros

	A corto plazo Letras, pagarés del Tesoro, papel comercial y valores asumidos						A largo plazo									Valores asumidos		
	Total						Del cual											
							Bonos (a)			Obligaciones y notas (b)								
	Emisiones netas	Emisiones brutas	Amortizaciones	Emisiones netas	Emisiones brutas	Amortizaciones	Emisiones netas	Emisiones brutas	Amortizaciones	Emisiones netas	Emisiones brutas	Amortizaciones	Emisiones netas	Emisiones brutas	Amortizaciones			
1	2	3	4	5	6	7	8	9	10	11	12	13	14	15				
11	851	101 843	100 992	70 478	116 067	45 589	41 653	57 656	16 003	28 825	58 411	29 587	-	-	-			
12	-5 995	99 499	105 493	72 520	119 705	47 185	45 564	77 929	32 364	26 955	41 776	14 821	-	-	-			
13	4 561	109 163	104 602	86 722	151 649	64 928	61 973	97 665	35 692	24 749	53 984	29 236	-	-	-			
14	-11 248	99 396	110 645	60 634	143 734	83 099	-2 416	64 288	66 704	63 051	79 446	16 395	-	-	-			
15	4 509	97 871	93 362	45 662	142 723	97 060	-18 586	57 498	76 085	64 249	85 225	20 976	-	-	-			
16	-73	100 996	101 068	27 920	122 071	94 151	-26 280	47 233	73 513	54 200	74 838	20 639	-	-	-			
16 E-N	-1 265	92 767	94 033	23 847	116 499	92 651	-26 879	45 134	72 013	50 726	71 365	20 639	-	-	-			
17 E-N	-4 001	86 499	90 500	43 405	133 700	90 296	-1 104	47 653	48 756	44 508	86 047	41 539	-	-	-			
16 Sep	202	8 270	8 068	6 627	8 952	2 325	1 338	3 663	2 325	5 289	5 289	-	-	-	-			
Oct	2 004	8 462	6 458	-10 652	10 540	21 193	-16 457	4 735	21 193	5 805	5 805	-	-	-	-			
Nov	133	8 438	8 305	5 079	7 830	2 751	-246	2 504	2 751	5 325	5 325	-	-	-	-			
Dic	1 193	8 229	7 036	4 073	5 573	1 500	599	2 099	1 500	3 474	3 474	-	-	-	-			
17 Ene	169	8 451	8 282	-3 488	17 966	21 453	4 969	4 969	-	-8 457	12 996	21 453	-	-	-			
Feb	-151	7 286	7 436	10 828	10 828	-	5 048	5 048	-	5 781	5 781	-	-	-	-			
Mar	-2 193	7 665	9 859	13 169	14 401	1 232	2 986	4 218	1 232	10 183	10 183	-	-	-	-			
Abr	-1 376	6 171	7 547	-10 914	11 189	22 102	-18 314	3 788	22 102	7 400	7 400	-	-	-	-			
May	-1 645	6 834	8 479	12 508	15 259	2 751	1 333	4 083	2 751	11 176	11 176	-	-	-	-			
Jun	-105	8 431	8 535	10 403	10 403	-	5 908	5 908	-	4 495	4 495	-	-	-	-			
Jul	-881	7 531	8 413	-2 349	17 737	20 086	3 916	3 916	-	-6 264	13 821	20 086	-	-	-			
Ago	-1 238	7 030	8 268	4 250	4 250	-	2 316	2 316	-	1 934	1 934	-	-	-	-			
Sep	290	8 050	7 760	4 692	10 381	5 689	-2 545	3 145	5 689	7 237	7 237	-	-	-	-			
Oct	86	8 763	8 677	-6 365	10 445	16 810	-10 981	5 829	16 810	4 616	4 616	-	-	-	-			
Nov	3 044	10 287	7 243	10 669	10 841	172	4 261	4 433	172	6 408	6 408	-	-	-	-			

Nota: Las emisiones en euros incluyen históricamente todas las emisiones denominadas en euros o cualquiera de sus denominaciones nacionales.

(a) Incluye deuda desgravable emitida desde 1977 y amortizada en 1991.

(b) Incluye deuda emitida antes de 1977 y deuda perpetua amortizadas o canjeadas en 1998.

21. MERCADO PRIMARIO DE VALORES
C) Administraciones Públicas

21.16 Valores distintos de acciones, excepto derivados financieros
Administración central
Tipos de interés a la emisión: subastas

Porcentajes

	A largo plazo										A corto plazo					
	Bonos a 3 años		Bonos a 5 años		Obligaciones a 10 años		Obligaciones a 15 años		Obligaciones a 30 años		Letras del Tesoro a 6 meses		Letras del Tesoro a 1 año		Letras del Tesoro a 18 meses	
	Tipo medio ponderado	Tipo marginal	Tipo medio ponderado	Tipo marginal	Tipo medio ponderado	Tipo marginal	Tipo medio ponderado	Tipo marginal	Tipo medio ponderado	Tipo marginal	Tipo medio ponderado	Tipo marginal	Tipo medio ponderado	Tipo marginal	Tipo medio ponderado	Tipo marginal
1	2	3	4	5	6	7	8	9	10	11	12	13	14	15	16	
11	4,06	4,10	4,61	4,64	5,51	5,55	5,97	5,99	5,95	5,96	2,37	2,42	3,23	3,30	3,58	3,64
12	3,86	3,93	4,74	4,79	5,67	5,72	-	-	6,11	6,15	1,91	1,98	2,84	2,93	3,12	3,22
13	2,45	2,48	3,40	3,43	4,74	4,76	5,18	5,19	5,45	5,46	0,74	0,77	1,22	1,25	1,69	1,79
14	0,99	1,01	1,51	1,53	2,72	2,74	3,59	3,62	3,77	3,78	0,26	0,27	0,42	0,43	-	-
15	0,33	0,35	0,76	0,78	1,74	1,75	2,13	2,15	2,75	2,76	0,01	0,02	0,07	0,08	-	-
16	0,09	0,10	0,40	0,41	1,45	1,46	1,92	1,93	2,54	2,55	-0,21	-0,21	-0,14	-0,14	-	-
16 Jun	0,14	0,15	0,59	0,60	1,59	1,61	-	-	2,72	2,73	-0,15	-0,14	-0,08	-0,07	-	-
Jul	-0,07	-0,06	0,23	0,24	1,31	1,31	1,52	1,53	2,28	2,29	-0,25	-0,24	-0,19	-0,18	-	-
Ago	-	-	0,17	0,18	-	-	-	-	-	-	-0,26	-0,25	-0,20	-0,20	-	-
Sep	-0,10	-0,09	0,15	0,16	1,13	1,14	1,45	1,46	2,12	2,12	-0,27	-0,26	-0,20	-0,20	-	-
Oct	-	-	0,09	0,10	1,04	1,05	-	-	-	-	-0,33	-0,33	-0,25	-0,25	-	-
Nov	-	-	0,41	0,42	1,50	1,51	-	-	-	-	-0,28	-0,28	-0,21	-0,21	-	-
Dic	-	-	0,21	0,23	1,42	1,43	-	-	-	-	-0,33	-0,32	-0,23	-0,22	-	-
17 Ene	-0,23	-0,23	0,40	0,42	1,58	1,58	-	-	2,76	2,77	-0,37	-0,36	-0,29	-0,29	-	-
Feb	-0,13	-0,12	0,53	0,55	1,73	1,74	2,15	2,16	-	-	-0,37	-0,36	-0,29	-0,29	-	-
Mar	-	-	0,55	0,57	1,68	1,69	2,39	2,39	3,04	3,05	-0,39	-0,39	-0,30	-0,30	-	-
Abr	-0,13	-0,12	0,44	0,46	1,68	1,70	-	-	2,96	2,97	-0,37	-0,36	-0,29	-0,29	-	-
May	-0,14	-0,13	0,37	0,38	1,55	1,56	2,29	2,31	-	-	-0,40	-0,40	-0,33	-0,32	-	-
Jun	0,02	0,03	0,22	0,23	1,40	1,41	1,93	1,94	-	-	-0,42	-0,41	-0,38	-0,37	-	-
Jul	0,03	0,03	0,31	0,32	1,65	1,66	-	-	2,90	2,91	-0,41	-0,40	-0,38	-0,37	-	-
Ago	-	-	0,23	0,25	-	-	-	-	-	-	-0,44	-0,43	-0,40	-0,39	-	-
Sep	-0,03	-0,01	0,21	0,22	1,36	1,37	2,17	2,18	2,78	2,79	-0,39	-0,38	-0,36	-0,35	-	-
Oct	0,04	0,07	0,53	0,55	1,63	1,64	-	-	2,87	2,88	-0,38	-0,37	-0,32	-0,31	-	-
Nov	-0,02	-0,01	0,36	0,38	1,54	1,55	-	-	-	-	-0,42	-0,41	-0,39	-0,38	-	-

21. MERCADO PRIMARIO DE VALORES
C) Administraciones Públicas

21.17 Valores distintos de acciones, excepto derivados financieros
Comunidades autónomas y Corporaciones locales
Detalle por instrumentos. Emisiones netas

Valores nominales

Millones de euros

	Comunidades autónomas							Corporaciones locales				
	Total	A corto plazo			A largo plazo			Total	A corto plazo	A largo plazo		
		Total	En euros	En monedas distintas del euro	Total	En euros	En monedas distintas del euro			Total	En euros	En monedas distintas del euro
1	2	3	4	5	6	7	8	9	10	11	12	
11	8 083	5 566	5 743	-177	2 517	2 886	-370	-421	-	-421	-421	-
12	-82	-3 910	-3 909	-1	3 828	4 217	-389	-374	-	-374	-374	-
13	-5 496	-2 494	-2 494	-	-3 001	-2 642	-359	-131	-	-131	-131	-
14	-2 298	-1 121	-1 121	-	-1 178	-462	-716	-240	-	-240	-240	-
15	-6 788	15	15	-	-6 803	-6 416	-386	-	-	-	-	-
16	-2 549	70	70	-	-2 618	-2 277	-341	-	-	-	-	-
16 E-N	-2 180	62	62	-	-2 242	-1 902	-341	-	-	-	-	-
17 E-N	617	-2	-2	-	620	779	-159	-200	-	-200	-200	-
16 Sep	578	24	24	-	554	554	-	-	-	-	-	-
Oct	154	6	6	-	148	148	-	-	-	-	-	-
Nov	-2 577	2	2	-	-2 579	-2 376	-204	-	-	-	-	-
Dic	-368	8	8	-	-376	-376	-	-	-	-	-	-
17 Ene	-50	9	9	-	-59	-59	-	-200	-	-200	-200	-
Feb	154	-11	-11	-	165	165	-	-	-	-	-	-
Mar	512	10	10	-	502	502	-	-	-	-	-	-
Abr	573	-11	-11	-	584	584	-	-	-	-	-	-
May	611	3	3	-	608	608	-	-	-	-	-	-
Jun	-99	5	5	-	-103	-103	-	-	-	-	-	-
Jul	-476	-6	-6	-	-470	-470	-	-	-	-	-	-
Ago	-6	-6	-6	-	-	-	-	-	-	-	-	-
Sep	-75	5	5	-	-80	-80	-	-	-	-	-	-
Oct	-270	4	4	-	-274	-115	-159	-	-	-	-	-
Nov	-257	-4	-4	-	-253	-253	-	-	-	-	-	-

Nota: Las emisiones en euros incluyen históricamente todas las emisiones denominadas en euros o cualquiera de sus denominaciones nacionales.

21. MERCADO PRIMARIO DE VALORES
C) Administraciones Públicas

21.18 Valores distintos de acciones, excepto derivados financieros
Comunidades autónomas y Corporaciones locales
Detalle por instrumentos. Saldos vivos

Valores nominales

Millones de euros

	Comunidades autónomas							Corporaciones locales				
	Total	A corto plazo			A largo plazo			Total	A corto plazo	A largo plazo		
		Total	En euros	En monedas distintas del euro	Total	En euros	En monedas distintas del euro			Total	En euros	En monedas distintas del euro
1	2	3	4	5	6	7	8	9	10	11	12	
11	63 682	7 790	7 790	-	55 892	53 064	2 828	1 904	-	1 904	1 904	-
12	63 771	3 881	3 881	-	59 890	57 509	2 381	1 530	-	1 530	1 530	-
13	58 147	1 387	1 387	-	56 760	54 867	1 893	1 398	-	1 398	1 398	-
14	55 943	266	266	-	55 676	54 405	1 272	1 158	-	1 158	1 158	-
15	49 265	281	281	-	48 984	47 988	996	1 158	-	1 158	1 158	-
16	46 753	350	350	-	46 402	45 711	691	1 158	-	1 158	1 158	-
16 Jun	49 185	305	305	-	48 880	48 002	877	1 158	-	1 158	1 158	-
Jul	48 909	325	325	-	48 585	47 712	872	1 158	-	1 158	1 158	-
Ago	48 943	311	311	-	48 632	47 760	872	1 158	-	1 158	1 158	-
Sep	49 521	335	335	-	49 186	48 314	872	1 158	-	1 158	1 158	-
Oct	49 683	341	341	-	49 342	48 462	880	1 158	-	1 158	1 158	-
Nov	47 120	343	343	-	46 777	46 087	690	1 158	-	1 158	1 158	-
Dic	46 753	350	350	-	46 402	45 711	691	1 158	-	1 158	1 158	-
17 Ene	46 694	360	360	-	46 334	45 652	682	958	-	958	958	-
Feb	46 859	349	349	-	46 511	45 817	694	958	-	958	958	-
Mar	47 366	359	359	-	47 007	46 318	688	958	-	958	958	-
Abr	47 924	348	348	-	47 576	46 902	674	958	-	958	958	-
May	48 518	351	351	-	48 167	47 510	657	958	-	958	958	-
Jun	48 407	355	355	-	48 052	47 407	645	958	-	958	958	-
Jul	47 915	349	349	-	47 566	46 937	629	958	-	958	958	-
Ago	47 904	343	343	-	47 561	46 937	624	958	-	958	958	-
Sep	47 828	348	348	-	47 480	46 857	623	958	-	958	958	-
Oct	47 566	352	352	-	47 214	46 742	471	958	-	958	958	-
Nov	47 302	348	348	-	46 954	46 489	464	958	-	958	958	-

Nota: Las emisiones en euros incluyen históricamente todas las emisiones denominadas en euros o cualquiera de sus denominaciones nacionales.

Véanse las notas de los cuadros 13.7 y 14.7 en que se explica cómo se relacionan los datos de la deuda en valores distintos de acciones de las comunidades autónomas y corporaciones locales elaborada según la metodología del Protocolo de Déficit Excesivo y los datos de este cuadro.

21. MERCADO PRIMARIO DE VALORES
C) Administraciones Públicas

21.19 Valores distintos de acciones emitidos en euros, excepto derivados financieros. Comunidades autónomas y Corporaciones locales
Emisiones netas, emisiones brutas y amortizaciones

Valores nominales

Millones de euros

	Comunidades autónomas						Corporaciones locales			
	A corto plazo			A largo plazo			A corto plazo		A largo plazo	
	Emisiones netas	Emisiones brutas	Amortizaciones	Emisiones netas	Emisiones brutas	Amortizaciones	Emisiones netas	Emisiones brutas	Emisiones netas	Amortizaciones
1	2	3	4	5	6	7	8	9	10	
11	5 743	11 046	5 304	2 886	11 000	8 113	-	-421	-	421
12	-3 909	6 481	10 390	4 217	9 499	5 282	-	-374	21	396
13	-2 494	2 502	4 996	-2 642	8 274	10 917	-	-131	24	156
14	-1 121	340	1 460	-462	9 224	9 686	-	-240	53	293
15	15	424	410	-6 416	3 621	10 038	-	-	-	-
16	70	482	412	-2 277	4 384	6 662	-	-	-	-
16 E-N	62	443	380	-1 902	3 993	5 895	-	-	-	-
17 E-N	-2	481	483	779	4 578	3 799	-	-200	21	221
16 Sep	24	34	10	554	590	36	-	-	-	-
Oct	6	40	34	148	359	211	-	-	-	-
Nov	2	37	35	-2 376	255	2 631	-	-	-	-
Dic	8	40	32	-376	391	767	-	-	-	-
17 Ene	9	31	21	-59	100	159	-	-200	-	200
Feb	-11	40	51	165	1 600	1 435	-	-	-	-
Mar	10	53	43	502	503	1	-	-	-	-
Abr	-11	24	35	584	1 335	751	-	-	-	-
May	3	46	44	608	608	-	-	-	-	-
Jun	5	40	36	-103	287	390	-	-	-	-
Jul	-6	47	53	-470	120	590	-	-	-	-
Ago	-6	50	56	-	-	-	-	-	-	-
Sep	5	54	50	-80	-	80	-	-	-	-
Oct	4	51	47	-115	25	140	-	-	-	-
Nov	-4	44	48	-253	-	253	-	-	21	21

Nota: Las emisiones en euros incluyen históricamente todas las emisiones denominadas en euros o cualquiera de sus denominaciones nacionales.

21. MERCADO PRIMARIO DE VALORES
D) Sociedades no financieras

21.20 Valores distintos de acciones, excepto derivados financieros
Detalle por instrumentos
Emisiones netas y saldos vivos

Valores nominales

Millones de euros

	Emisiones netas									Saldos vivos				
	Total	A corto plazo			A largo plazo					Total	En euros			En monedas distintas del euro
		Total	Emisiones brutas	Amortizaciones	Total	En euros			En monedas distintas del euro		A corto plazo	A largo plazo		
						Total	Emisiones brutas	Amortizaciones						
1	2	3	4	5	6	7	8	9	10	11	12	13		
11	561	236	1 167	932	325	507	1 025	519	-181	14 438	916	13 298	223	
12	3 134	-217	2 964	3 181	3 351	3 372	4 512	1 140	-20	17 322	699	16 443	180	
13	3 652	707	2 836	2 129	2 945	2 949	4 849	1 901	-4	20 086	1 406	18 542	138	
14	676	679	3 740	3 061	-3	-295	6 300	6 594	292	20 775	2 085	18 247	443	
15	4 798	-580	2 217	2 797	5 378	5 244	8 390	3 146	134	25 622	1 505	23 491	626	
16	2 883	-20	4 267	4 287	2 903	2 856	7 813	4 957	46	28 562	1 485	26 347	730	
16 Jun	274	8	523	515	267	-367	39	406	634	27 824	1 468	25 100	1 257	
Jul	336	150	548	398	187	185	262	77	2	28 158	1 617	25 285	1 256	
Ago	759	9	287	278	750	750	750	-	-	28 915	1 626	26 034	1 254	
Sep	-44	57	515	459	-101	-101	340	440	-	28 871	1 683	25 934	1 254	
Oct	-341	102	630	528	-444	-444	902	1 345	-	28 548	1 785	25 490	1 272	
Nov	-205	-127	264	391	-79	-79	760	839	-	28 366	1 658	25 411	1 297	
Dic	190	-173	183	356	363	936	1 209	274	-572	28 562	1 485	26 347	730	
17 Ene	559	87	398	311	472	382	478	96	90	29 112	1 572	26 729	811	
Feb	253	249	358	109	4	91	97	6	-88	29 378	1 821	26 820	737	
Mar	1 949	147	371	224	1 802	1 185	1 185	-	617	31 321	1 968	28 005	1 348	
Abr	1 440	149	542	393	1 291	1 291	1 999	708	-	32 733	2 117	29 296	1 319	
May	231	214	513	299	17	17	46	29	-	32 930	2 331	29 313	1 286	
Jun	-1 035	-159	515	674	-876	-895	1 430	2 325	19	31 872	2 172	28 418	1 282	
Jul	8	66	721	655	-58	-90	662	751	31	31 848	2 238	28 329	1 281	
Ago	314	14	94	80	300	300	303	3	-	32 151	2 252	28 629	1 270	
Sep	2 004	-14	400	414	2 018	2 018	2 088	70	-	34 155	2 238	30 647	1 270	
Oct	54	61	740	679	-7	-7	9	16	-	34 226	2 298	30 641	1 287	
Nov	654	4	311	307	650	650	826	176	-	34 858	2 302	31 290	1 265	

Nota: Las emisiones en euros incluyen históricamente todas las emisiones denominadas en euros o cualquiera de sus denominaciones nacionales.

21. MERCADO PRIMARIO DE VALORES
E) Resto del mundo

21.21 Valores distintos de acciones, excepto derivados financieros
Detalle por sectores
Emisiones netas, emisiones brutas, amortizaciones y saldos vivos
Millones de euros

		Filiales de empresas españolas residentes en el resto del mundo								No residentes Emisiones en España			
		Filiales de Instituciones financieras				Filiales de sociedades no financieras							
		Emisiones netas	Emisiones brutas	Amortiza- ciones	Saldos vivos	Emisiones netas	Emisiones brutas	Amortiza- ciones	Saldos vivos	Emisiones netas	Emisiones brutas	Amortiza- ciones	Saldos vivos
		1	2	3	4	5	6	7	8	9	10	11	12
11	P	-19 781	79 337	99 118	29 940	632	28 858	28 225	36 883	-3	-	3	1 288
12	P	-1 271	18 358	19 629	28 226	2 790	31 414	28 625	39 484	-207	-	207	1 081
13	P	2 156	7 840	5 684	29 213	9 700	40 539	30 839	48 498	-139	-	139	942
14	P	6 098	10 201	4 103	37 632	2 463	31 969	29 507	52 239	-123	-	123	819
15	P	7 926	14 875	6 949	48 397	6 483	40 411	33 929	59 545	-192	42	234	628
16	P	4 384	11 427	7 043	53 581	3 781	45 247	41 466	63 608	-54	23	77	574
16	Jun	P	773	1 324	551	47 131	-1 190	3 447	4 636	62 512	-	-	628
	Jul	P	493	1 020	527	47 548	2 114	4 697	2 583	64 638	-	-	628
	Ago	P	1 965	2 015	50	49 452	-180	1 906	2 085	64 451	-	-	628
	Sep	P	1 152	1 276	124	50 488	1 396	5 112	3 717	65 802	-17	17	611
	Oct	P	1	249	248	50 971	229	3 920	3 692	66 206	-37	23	60
	Nov	P	620	813	193	52 625	1 049	4 579	3 530	67 484	-	-	574
	Dic	P	674	837	163	53 581	-3 968	2 503	6 470	63 608	-	-	574
17	Ene	P	785	1 755	969	53 677	2 171	4 802	2 631	65 644	-	-	574
	Feb	P	-610	680	1 290	53 644	451	4 680	4 229	66 272	-	-	574
	Mar	P	127	1 349	1 223	53 470	-811	2 554	3 365	65 381	-	-	574
	Abr	P	220	857	637	52 990	733	3 787	3 053	65 911	-	-	574
	May	P	1 104	2 088	984	53 027	543	4 987	4 443	66 112	-	-	574
	Jun	P	842	1 180	338	53 291	-878	2 757	3 635	65 016	-	-	574
	Jul	P	522	1 450	928	52 846	1 050	3 818	2 768	65 807	-	-	574
	Ago	P	323	662	340	52 763	-59	1 942	2 001	65 644	-	-	574
	Sep	P	494	1 665	1 170	53 480	-860	2 611	3 471	64 812	-	-	574
	Oct	P	1 183	1 587	404	55 096	659	3 815	3 156	65 566	-	-	574
	Nov	P	1 897	2 874	977	56 369	2 974	6 266	3 291	68 345	-	-	574

21. MERCADO PRIMARIO DE VALORES
F) Zona del euro

21.22 Valores distintos de acciones, excepto derivados financieros
Detalle por sectores y subsectores. Emisiones netas
Millones de euros

Fuente: BCE

Millones de euros

		En euros							En monedas distintas del euro		
		Total	Instituciones financieras		Administraciones públicas			Sociedades no financieras	Total	del cual	
			Total	Monetarias	No monetarias	Total	Administración central	Otras administracio- nes públicas		Administra- ción central	
		1	2	3	4	5	6	7	8	9	10
11		564 445	212 491	277 775	-65 284	313 015	264 948	48 067	38 939	49 715	13 220
12		179 965	-100 952	-75 159	-25 792	178 998	144 168	34 831	101 918	77 614	10 405
13		-258 709	-615 406	-466 541	-148 866	292 680	294 700	-2 021	64 018	20 978	-8 421
14		-295 377	-529 676	-433 974	-95 702	207 689	195 185	12 505	26 609	195 396	12 793
15		-174 811	-353 770	-327 971	-25 799	130 798	141 421	-10 623	48 161	199 539	-16 364
16		6 454	-210 779	-171 190	-39 589	141 433	151 327	-9 893	75 800	34 919	-3 722
16	E-A	76 967	-114 441	-97 374	-17 067	137 533	149 213	-11 681	53 876	-21 791	4 452
17	E-A	178 704	-44 407	-14 611	-29 796	150 373	147 173	3 200	72 738	55 022	2 424
16	Jun	33 371	-15 158	3 222	-18 380	54 576	49 942	4 634	-6 047	-31 693	-872
	Jul	-32 413	-11 609	-25 721	14 112	-31 906	-35 020	3 114	11 102	12 041	-5 070
	Ago	-17 782	-5 918	-5 100	-818	-10 403	-10 912	509	-1 461	26 168	6 842
	Sep	-3 865	-25 774	-16 153	-9 620	7 941	9 760	-1 819	13 967	44 597	5
	Oct	1 749	-4 393	-4 872	480	-1 129	-2 694	1 565	7 271	14 837	-8 382
	Nov	22 156	-16 000	-14 940	-1 060	29 578	31 934	-2 356	8 578	7 374	5 686
	Dic	-90 553	-50 171	-37 851	-12 320	-32 490	-36 887	4 398	-7 892	-10 098	-5 482
17	Ene	116 522	57 058	59 311	-2 253	44 223	48 358	-4 135	15 241	42 801	958
	Feb	-25 224	-35 724	-22 729	-12 995	3 797	-6	3 804	6 702	-21 998	-6 464
	Mar	63 777	-12 469	-19 676	7 207	64 285	56 495	7 790	11 962	4 618	8 545
	Abr	-55 509	-37 101	-22 860	-14 241	-30 011	-20 078	-9 933	11 603	31 818	1 333
	May	97 067	18 654	3 949	14 705	68 590	65 655	2 934	9 823	3 089	913
	Jun	-1 658	-20 676	1 960	-22 637	20 574	15 447	5 127	-1 556	-6 549	-1 743
	Jul	7 125	17 437	-4 660	22 098	-31 388	-26 344	-5 044	21 076	21 803	-5 842
	Ago	-23 396	-31 586	-9 906	-21 680	10 303	7 646	2 657	-2 113	-20 560	4 724

Nota: Las emisiones en euros incluyen históricamente todas las emisiones denominadas en euros o cualquiera de sus denominaciones nacionales.

Las emisiones en dracmas griegas se incorporan a la categoría de 'emisiones en euros' a partir de enero de 2001.

Los importes correspondientes a España incluidos en el agregado zona del euro figuran en las columnas 1 a 9 del cuadro 21.1.

21. MERCADO PRIMARIO DE VALORES
F) Zona del euro

21.23 Valores distintos de acciones, excepto derivados financieros
Detalle por sectores y subsectores. Saldos vivos

Fuente: BCE

Millones de euros

	En euros								En monedas distintas del euro	
	Total	Instituciones financieras			Administraciones públicas			Sociedades no financieras	Total	del cual
		Total	Monetarias	No monetarias	Total	Administración central	Otras administraciones públicas			
1	2	3	4	5	6	7	8	9	10	
11	14 615 069	7 246 926	4 588 999	2 657 927	6 650 716	6 105 864	544 853	717 427	1 807 212	111 286
12	14 694 805	7 138 808	4 487 730	2 651 079	6 748 728	6 146 757	601 970	807 269	1 875 294	119 053
13	14 443 752	6 545 744	4 013 416	2 532 329	7 079 648	6 473 987	605 661	818 359	1 901 906	108 897
14	14 230 981	6 086 097	3 610 341	2 475 756	7 297 459	6 678 552	618 907	847 425	2 209 488	131 618
15	13 995 979	5 660 602	3 264 637	2 395 965	7 437 407	6 829 172	608 235	897 970	2 518 993	130 111
16	13 988 691	5 438 855	3 088 588	2 350 267	7 578 892	6 980 554	598 339	970 944	2 649 928	127 619
16 Mar	14 037 504	5 560 632	3 213 128	2 347 504	7 561 768	6 963 815	597 953	915 103	2 436 428	131 558
<i>Abr</i>	13 985 910	5 555 563	3 197 561	2 358 002	7 497 239	6 908 403	588 836	933 108	2 460 760	133 662
<i>May</i>	14 083 403	5 572 321	3 193 926	2 378 395	7 562 642	6 974 345	588 296	948 440	2 499 850	132 449
<i>Jun</i>	14 117 130	5 558 620	3 196 792	2 361 828	7 617 281	7 024 351	592 930	941 228	2 464 948	131 616
<i>Jul</i>	14 076 134	5 537 876	3 167 898	2 369 978	7 585 382	6 989 339	596 043	952 877	2 464 307	126 336
<i>Ago</i>	14 058 601	5 532 206	3 161 271	2 370 935	7 574 983	6 978 431	596 551	951 412	2 492 748	133 656
<i>Sep</i>	14 055 542	5 507 218	3 144 845	2 362 374	7 582 917	6 988 185	594 732	965 407	2 547 606	133 651
<i>Oct</i>	14 057 546	5 505 050	3 140 789	2 364 262	7 581 789	6 985 493	596 296	970 707	2 573 275	125 975
<i>Nov</i>	14 088 321	5 497 164	3 125 378	2 371 786	7 611 371	7 017 430	593 941	979 786	2 620 697	132 607
<i>Dic</i>	13 988 691	5 438 855	3 088 588	2 350 267	7 578 892	6 980 554	598 339	970 944	2 649 928	127 619
17 Ene	14 082 087	5 471 109	3 145 183	2 325 926	7 623 116	7 028 903	594 213	987 862	2 629 409	127 511
<i>Feb</i>	14 057 283	5 436 192	3 120 475	2 315 717	7 626 879	7 028 904	597 975	994 212	2 613 075	121 945
<i>Mar</i>	14 115 339	5 427 937	3 097 972	2 329 966	7 691 150	7 085 388	605 762	996 251	2 582 922	129 842
<i>Abr</i>	14 069 490	5 406 288	3 071 564	2 334 724	7 661 133	7 065 303	595 830	1 002 069	2 589 121	129 941
<i>May</i>	14 174 700	5 432 557	3 075 395	2 357 162	7 729 761	7 130 996	598 765	1 012 382	2 546 607	129 285
<i>Jun</i>	14 175 411	5 414 720	3 075 486	2 339 234	7 750 447	7 145 830	604 617	1 010 244	2 513 684	126 580
<i>Jul</i>	14 184 725	5 434 255	3 068 957	2 365 298	7 719 046	7 119 487	599 558	1 031 425	2 494 786	119 266
<i>Ago</i>	14 146 326	5 388 046	3 059 173	2 328 873	7 729 364	7 127 133	602 231	1 028 917	2 461 743	123 416

Nota: Las emisiones en euros incluyen históricamente todas las emisiones denominadas en euros o cualquiera de sus denominaciones nacionales.

Las emisiones en dracmas griegas se incorporan a la categoría de 'emisiones en euros' a partir de enero de 2001.

Los importes correspondientes a España incluidos en el agregado zona del euro figuran en las columnas 1 a 9 del cuadro 21.2.

CAPÍTULO 22 MERCADOS SECUNDARIOS DE VALORES

22. MERCADOS SECUNDARIOS DE VALORES
A) Mercado de deuda en anotaciones en cuenta

22.1 Saldos nominales registrados en el sistema de anotaciones en cuenta

Millones de euros

	Deuda del Estado								Otros emisores residentes				Valores de otros Estados de la zona del euro
	Total	Deuda no segregada				Deuda segregada			Total	Otras AAPP		Restantes emisores residentes	
		Total	Letras del Tesoro (a)	Bonos y obligaciones no segregados	Total	Principales de bonos y obligaciones segregados	Cupones de bonos y obligaciones segregados	Pagars de CCAA		Bonos y obligaciones de CCAA			
											Total		
1	2	3	4	5	6	7	8	9	10	11	12	13	
10	580 687	545 005	507 368	89 756	417 611	37 638	19 545	18 092	27 865	77	23 157	4 631	7 816
11	646 316	600 529	557 527	90 608	466 920	43 002	22 989	20 012	39 167	172	26 568	12 426	6 621
12	706 450	662 339	614 998	84 613	530 385	47 341	26 463	20 878	42 483	249	29 235	12 999	1 628
13	794 262	733 668	681 328	89 174	592 154	52 340	30 450	21 890	59 065	238	32 563	26 264	1 528
14	847 982	793 575	731 133	77 926	653 207	62 442	38 213	24 229	53 872	265	34 920	18 687	535
15	900 650	852 213	787 789	82 435	705 353	64 424	39 631	24 794	48 307	281	34 149	13 877	130
16 <i>Abr</i>	926 120	878 290	812 146	82 621	729 525	66 144	41 026	25 117	47 730	319	33 535	13 877	100
<i>May</i>	910 328	864 086	799 330	79 198	720 131	64 756	39 680	25 076	46 243	317	34 800	11 127	-
<i>Jun</i>	922 981	877 298	810 671	80 543	730 128	66 627	40 892	25 735	45 683	305	34 252	11 127	-
<i>Jul</i>	936 638	893 330	825 125	79 742	745 383	68 205	41 962	26 243	43 308	325	34 362	8 622	-
<i>Ago</i>	921 438	878 096	810 739	78 830	731 909	67 357	42 001	25 356	43 342	311	34 410	8 622	-
<i>Sep</i>	930 843	887 423	819 622	79 033	740 590	67 801	42 272	25 529	43 420	335	34 464	8 622	-
<i>Oct</i>	921 574	877 500	810 269	81 037	729 232	67 231	41 959	25 271	44 074	341	35 112	8 622	-
<i>Nov</i>	926 319	885 606	817 910	81 170	736 740	67 696	42 281	25 415	40 713	343	34 500	5 871	-
<i>Dic</i>	933 007	892 753	824 092	82 363	741 729	68 661	42 865	25 797	40 254	350	34 033	5 871	-
17 <i>Ene</i>	929 242	889 138	821 464	82 532	738 932	67 674	42 174	25 500	40 104	360	34 074	5 671	-
<i>Feb</i>	939 109	898 751	830 939	82 381	748 558	67 812	42 246	25 566	40 258	349	34 238	5 671	100
<i>Mar</i>	952 047	911 000	843 266	80 188	763 078	67 735	42 127	25 608	40 670	359	34 640	5 671	378
<i>Abr</i>	962 206	920 796	853 139	78 811	774 327	67 658	42 066	25 592	41 119	348	35 100	5 671	291
<i>May</i>	951 279	912 630	845 393	77 166	768 226	67 237	41 844	25 393	38 459	351	35 708	2 400	191
<i>Jun</i>	960 619	921 948	854 744	77 062	777 683	67 204	41 791	25 413	38 360	355	35 605	2 400	311
<i>Jul</i>	956 120	917 801	852 497	76 180	776 316	65 304	40 808	24 496	38 124	349	35 375	2 400	195
<i>Ago</i>	959 133	920 839	855 486	74 943	780 543	65 353	40 831	24 522	38 118	343	35 375	2 400	175
<i>Sep</i>	969 753	931 485	866 218	75 232	790 985	65 267	40 771	24 497	38 073	348	35 325	2 400	195
<i>Oct</i>	959 254	921 032	856 154	75 318	780 836	64 878	40 653	24 225	38 103	352	35 350	2 400	120
<i>Nov</i>	972 026	934 182	869 292	78 362	790 930	64 890	40 633	24 258	37 674	348	35 097	2 228	170

22. MERCADOS SECUNDARIOS DE VALORES
A) Mercado de deuda en anotaciones en cuenta

22.2 Saldos nominales registrados en cuentas de terceros en el sistema de anotaciones en cuenta

Millones de euros

	Deuda del Estado								Otros emisores residentes				Valores de otros Estados de la zona del euro
	Total	Deuda no segregada				Deuda segregada			Total	Otras AAPP		Restantes emisores residentes	
		Total	Letras del Tesoro (a)	Bonos y obligaciones no segregados	Total	Principales de bonos y obligaciones segregados	Cupones de bonos y obligaciones segregados	Pagars de CCAA		Bonos y obligaciones de CCAA			
											Total		
1	2	3	4	5	6	7	8	9	10	11	12	13	
10	412 094	391 121	362 708	69 504	293 204	28 413	13 524	14 889	20 738	61	16 937	3 741	235
11	424 487	395 708	362 018	65 325	296 693	33 690	15 708	17 439	28 730	135	19 513	9 082	50
12	365 604	336 818	299 025	53 696	245 329	37 793	19 550	18 242	28 786	249	21 032	7 504	-
13	475 233	444 415	402 829	67 624	335 205	41 586	22 341	19 245	30 818	218	23 028	7 572	-
14	545 907	518 236	466 895	63 673	403 222	51 340	30 791	20 549	27 671	260	23 946	3 465	-
15	582 937	554 298	501 119	69 043	432 076	53 178	32 068	21 111	28 639	238	23 204	5 196	-
16 <i>Abr</i>	581 160	553 027	498 323	65 927	432 396	54 703	32 953	21 751	28 133	251	22 749	5 133	-
<i>May</i>	563 955	535 647	481 879	62 228	419 651	53 768	32 114	21 653	28 308	259	23 399	4 650	-
<i>Jun</i>	566 404	538 448	482 580	64 627	417 953	55 868	33 391	22 477	27 957	243	23 123	4 591	-
<i>Jul</i>	574 045	547 286	490 365	62 123	428 242	56 921	34 043	22 878	26 759	263	23 674	2 822	-
<i>Ago</i>	566 146	539 152	483 071	60 525	422 546	56 081	33 904	22 178	26 994	251	23 921	2 822	-
<i>Sep</i>	569 753	542 598	485 775	62 411	423 363	56 823	34 532	22 291	27 156	280	24 059	2 817	-
<i>Oct</i>	577 814	550 518	494 165	67 219	426 946	56 353	34 107	22 246	27 296	256	24 223	2 817	-
<i>Nov</i>	576 983	550 641	494 358	66 918	427 439	56 283	34 455	21 828	26 343	253	23 727	2 363	-
<i>Dic</i>	584 845	558 912	501 326	70 392	430 933	57 586	35 170	22 416	25 933	240	23 331	2 362	-
17 <i>Ene</i>	576 467	550 862	494 279	69 033	425 246	56 583	34 620	21 962	25 605	250	23 193	2 162	-
<i>Feb</i>	578 858	553 598	497 074	68 388	428 685	56 524	34 459	22 066	25 260	259	22 839	2 162	-
<i>Mar</i>	584 804	559 359	502 996	68 240	434 755	56 363	34 241	22 122	25 445	251	23 032	2 162	-
<i>Abr</i>	586 137	560 438	503 966	67 153	436 813	56 472	34 421	22 051	25 700	247	23 290	2 162	-
<i>May</i>	580 117	555 477	499 120	65 082	434 038	56 357	34 302	22 056	24 640	247	23 134	1 259	-
<i>Jun</i>	584 116	559 856	503 534	67 754	435 780	56 323	34 221	22 102	24 259	262	22 727	1 271	-
<i>Jul</i>	573 502	549 534	495 070	64 565	430 504	54 464	33 223	21 241	23 968	232	22 334	1 403	-
<i>Ago</i>	569 828	545 920	491 068	61 330	429 737	54 852	33 289	21 563	23 908	189	22 316	1 403	-
<i>Sep</i>	627 197	602 951	540 688	63 555	477 133	62 262	39 675	22 588	24 246	152	22 692	1 403	-
<i>Oct</i>	630 486	606 239	544 557	61 581	482 976	61 682	39 410	22 273	24 246	183	22 661	1 403	-
<i>Nov</i>	636 446	612 893	551 205	64 298	486 907	61 688	39 536	22 152	23 553	172	22 133	1 248	-

22. MERCADOS SECUNDARIOS DE VALORES
A) Mercado de deuda en anotaciones en cuenta

22.3 Letras del Tesoro
Saldos nominales. Cartera a vencimiento

Millones de euros

	Saldo en circulación	Instituciones Financieras Monetarias (IFM) excepto Fondos del Mercado Monetario (FMM)			Fondos del Mercado Monetario y Otros intermediarios financieros					Sociedades no financieras	Hogares e ISFLSH	Administraciones Públicas	Resto del mundo	
		Total	Banco de España	Otras IFM excepto FMM	Total	Instituciones de inversión colectiva	Empresas de Seguros	Fondos de pensiones	Resto de intermediarios financieros					
		1	2	3	4	5	6	7	8					9
16 Ene	P	82 024	19 173	-	19 173	3 725	1 535	162	1 758	269	104	76	1 651	57 294
Feb	P	84 426	21 573	-	21 573	3 996	1 857	167	1 693	278	226	71	2 235	56 325
Mar	P	84 130	23 926	-	23 926	3 677	1 518	139	1 719	300	217	55	2 597	53 658
Abr	P	82 621	23 318	-	23 318	3 691	1 716	138	1 619	218	209	61	2 941	52 402
May	P	79 198	22 356	-	22 356	3 631	1 886	113	1 441	192	243	51	2 964	49 954
Jun	P	80 543	22 485	-	22 485	3 169	1 831	116	1 078	144	172	43	483	54 191
Jul	P	79 742	21 747	-	21 747	3 233	1 927	42	1 046	218	173	56	270	54 263
Ago	P	78 830	21 314	-	21 314	3 299	2 052	38	989	219	171	58	673	53 316
Sep	P	79 033	19 483	-	19 483	2 975	2 155	16	677	127	161	30	563	55 820
Oct	P	81 037	17 736	-	17 736	3 135	2 297	5	781	52	160	30	693	59 284
Nov	P	81 170	17 196	-	17 196	3 477	2 480	3	942	52	160	29	357	59 951
Dic	P	82 363	14 884	-	14 884	4 561	2 951	593	966	51	399	33	374	62 112
17 Ene	P	82 532	15 699	-	15 699	4 291	2 739	495	1 006	51	387	28	404	61 723
Feb	P	82 381	15 068	-	15 068	4 435	3 024	415	945	51	252	28	281	62 317
Mar	P	80 188	15 667	-	15 667	4 573	3 318	374	828	53	163	28	273	59 484
Abr	P	78 811	15 425	-	15 425	4 217	3 334	165	668	51	192	5	246	58 727
May	P	77 166	14 998	-	14 998	4 863	3 581	265	1 017	1	159	3	276	56 867
Jun	P	77 062	13 407	-	13 407	4 704	3 501	220	982	1	203	5	204	58 539
Jul	P	76 180	13 590	-	13 590	4 659	3 586	195	878	1	127	4	799	57 001
Ago	P	74 943	13 104	-	13 104	4 481	3 660	165	657	-	136	4	2 372	54 845
Sep	P	75 232	14 245	-	14 245	4 557	3 526	170	861	-	134	4	2 372	53 920
Oct	P	75 318	14 274	-	14 274	4 643	3 683	65	896	-	129	5	3 196	53 070

22. MERCADOS SECUNDARIOS DE VALORES
A) Mercado de deuda en anotaciones en cuenta

22.4 Bonos y obligaciones no segregados y principales de deuda segregada del Estado
Saldos nominales. Cartera a vencimiento

Millones de euros

	Saldo en circulación	Instituciones Financieras Monetarias (IFM) excepto Fondos del Mercado Monetario (FMM)			Fondos del Mercado Monetario y Otros intermediarios financieros					Sociedades no financieras	Hogares e ISFLSH	Administraciones Públicas	Resto del mundo	
		Total	Banco de España	Otras IFM excepto FMM	Total	Instituciones de inversión colectiva	Empresas de Seguros	Fondos de pensiones	Resto de intermediarios financieros					
		1	2	3	4	5	6	7	8					9
16 Ene	P	743 051	249 838	74 696	175 142	122 865	25 933	77 662	18 892	378	2 935	2 310	39 344	325 758
Feb	P	750 540	257 973	79 483	178 490	125 764	25 606	80 607	19 153	399	3 099	2 386	41 861	319 457
Mar	P	763 924	262 366	84 738	177 628	129 655	25 930	84 362	18 729	635	2 926	2 241	41 235	325 502
Abr	P	749 330	267 627	91 246	176 381	130 128	25 653	85 549	18 268	658	2 882	2 244	36 742	309 706
May	P	759 811	274 056	99 367	174 688	130 706	26 014	85 982	18 052	658	2 967	2 353	36 304	313 426
Jun	P	771 020	283 506	106 595	176 911	131 927	26 366	86 388	18 497	676	3 023	2 310	33 884	316 371
Jul	P	770 237	284 388	112 025	172 363	134 085	27 550	87 760	18 104	672	2 948	2 370	32 850	313 596
Ago	P	773 909	287 336	116 555	170 782	134 354	27 567	88 059	18 075	653	3 049	2 392	33 214	313 565
Sep	P	782 862	289 423	122 720	166 703	136 326	30 025	87 230	18 375	696	2 982	1 561	30 089	322 481
Oct	P	771 191	290 803	127 227	163 576	135 859	29 697	87 385	18 108	669	3 068	1 640	24 223	315 598
Nov	P	779 021	301 815	133 552	168 264	134 444	29 749	85 632	18 344	719	2 977	1 617	22 433	315 735
Dic	P	784 594	298 969	138 590	160 379	137 384	32 608	85 814	18 230	731	2 981	1 809	22 609	320 843
17 Ene	P	781 106	299 508	143 603	155 905	136 170	31 831	86 054	17 575	710	3 458	1 834	19 728	320 409
Feb	P	790 804	313 936	150 213	163 723	137 655	31 809	87 581	17 555	710	3 433	1 884	19 786	314 110
Mar	P	805 205	317 107	156 348	160 759	135 719	31 155	87 033	16 738	793	3 268	1 773	20 062	327 277
Abr	P	794 811	314 203	160 871	153 332	135 701	30 768	87 400	16 754	780	3 145	1 835	18 769	321 158
May	P	810 070	321 075	165 545	155 530	135 534	30 258	88 003	16 501	772	3 045	1 773	18 746	329 897
Jun	P	819 473	326 563	170 302	156 261	134 137	29 767	87 607	15 987	776	2 936	1 512	18 685	335 640
Jul	P	817 124	330 581	173 224	157 356	132 838	28 930	87 604	15 543	761	2 945	913	15 575	334 272
Ago	P	821 374	335 503	177 224	158 279	132 983	28 940	87 830	15 482	731	2 911	909	16 341	332 728
Sep	P	827 853	342 989	181 393	161 596	135 521	28 551	90 819	15 425	727	3 103	914	13 021	332 305
Oct	P	821 489	344 619	185 730	158 889	135 334	27 492	90 341	16 746	754	3 159	899	11 898	325 580

22. MERCADOS SECUNDARIOS DE VALORES
A) Mercado de deuda en anotaciones en cuenta

22.9 Letras del Tesoro
Importes negociados

Millones de euros

	Conjunto del mercado						Entre titulares de cuentas					
	Total	Operaciones simples al contado	Operaciones simples a plazo	Operaciones con pacto de recompra	Operaciones simultáneas al contado	Operaciones simultáneas a plazo	Total	Operaciones simples al contado	Operaciones simples a plazo	Operaciones con pacto de recompra	Operaciones simultáneas al contado	Operaciones simultáneas a plazo
	1	2	3	4	5	6	7	8	9	10	11	12
11	3 692 347	876 841	24 004	1 213 816	1 571 021	6 665 651	528 138	749 476	-	1 502 638	6 665	
12	2 954 645	815 335	16 281	682 733	1 436 523	3 773 180	597 312	854 193	-	1 410 772	3 773	
13	2 781 259	891 504	19 518	553 084	1 307 410	9 745 239	522 409	107 433	-	1 269 061	9 507	
14	2 065 348	719 427	24 702	553 603	767 358	2571 278	032 591	152 536	-	748 818	257	
15	1 906 129	728 015	12 696	573 665	590 465	1 287 921	196 334	274 429	-	581 336	1 287	
16	2 064 234	999 233	4 967	332 693	726 771	5711 268	902 546	155 209	-	720 083	571	
16 Abr	172 159	91 624	155	25 056	55 323	-	105 485	52 039	-	53 446	-	
May	211 165	99 438	153	40 254	71 270	50	121 848	51 276	2	70 520	50	
Jun	203 093	91 024	274	41 878	69 916	-	121 386	52 878	117	68 390	-	
Jul	175 029	66 145	505	35 239	73 140	-	113 073	39 506	502	73 064	-	
Ago	172 314	69 511	117	28 537	74 148	180	114 227	39 926	117	74 004	180	
Sep	219 390	115 021	421	25 638	78 209	100	154 927	76 402	403	78 022	100	
Oct	165 325	87 408	966	14 972	61 979	-	110 108	47 752	537	61 818	-	
Nov	160 661	87 187	556	22 614	50 264	40	93 491	43 281	-	50 170	40	
Dic	138 545	76 226	1 359	16 067	44 893	-	80 876	36 130	-	44 746	-	
17 Ene	139 584	85 684	50	17 208	36 642	-	76 348	39 839	-	36 509	-	
Feb	132 056	82 345	314	17 076	32 321	-	74 374	42 200	-	32 174	-	
Mar	156 433	98 794	754	22 617	34 167	100	80 937	46 585	85	34 167	100	
Abr	102 064	66 369	449	12 083	23 163	-	52 348	29 178	100	23 070	-	
May	129 562	73 305	1 526	29 605	25 088	37	60 618	35 485	8	25 088	37	
Jun	129 364	81 517	1 300	17 273	29 273	-	66 791	37 778	-	29 013	-	
Jul	104 003	64 974	603	9 852	28 575	-	58 024	29 550	105	28 369	-	
Ago	80 904	52 764	14	-	28 126	-	45 286	17 263	-	28 023	-	
Sep	79 559	66 502	772	-	12 285	-	51 746	38 691	769	12 285	-	
Oct	106 757	105 580	1 177	-	-	-	77 243	76 066	1 177	-	-	
Nov	95 164	94 122	1 041	-	-	-	75 169	74 128	1 041	-	-	

22. MERCADOS SECUNDARIOS DE VALORES
A) Mercado de deuda en anotaciones en cuenta

22.10 Letras del Tesoro
Operaciones simples al contado
Importes negociados y tipos de interés

Millones de euros y porcentajes

	Importes negociados				Tipos de interés											
					Conjunto del mercado						Entre titulares de cuentas					
	Hasta tres meses	De tres a seis meses	De seis a doce meses	A más de doce meses	Hasta tres meses	De tres a seis meses	A seis meses	De seis a doce meses	A doce meses	A más de doce meses	Hasta tres meses	De tres a seis meses	A seis meses	De seis a doce meses	A doce meses	A más de doce meses
1	2	3	4	5	6	7	8	9	10	11	12	13	14	15	16	
11	204 213	185 694	388 302	98 632	1,58	2,20	2,51	2,85	3,16	3,35	1,58	2,09	2,35	2,70	3,04	3,25
12	194 383	201 575	334 563	84 814	0,62	1,45	1,76	2,34	2,74	2,88	0,84	1,47	1,81	2,31	2,67	2,83
13	177 425	232 261	455 215	26 603	0,23	0,30	0,44	0,58	1,04	1,30	0,30	0,56	0,74	0,99	1,17	1,37
14	177 306	160 765	381 356	-	0,13	0,15	0,18	0,20	0,25	-	0,15	0,23	0,28	0,35	0,41	-
15	155 579	173 901	398 536	-	0,02	0,01	0,02	0,03	0,04	-	-0,07	-0,01	0,02	0,03	0,05	-
16	200 848	252 029	546 356	-	0,00	0,01	0,00	-0,01	0,02	-	-0,34	-0,27	-0,22	-0,19	-0,16	-
16 Abr	14 940	27 683	49 001	-	0,01	0,00	0,01	0,01	0,00	-	-0,33	-0,25	-0,16	-0,13	-0,10	-
May	19 073	32 189	48 176	-	0,07	0,01	-0,01	0,01	0,04	-	-0,33	-0,31	-0,26	-0,21	-0,16	-
Jun	19 701	18 598	52 724	-	-0,02	0,03	0,06	-0,01	-0,00	-	-0,25	-0,20	-0,24	-0,15	-0,11	-
Jul	12 849	12 319	40 977	-	-0,00	0,03	0,02	-0,02	0,01	-	-0,31	-0,29	-0,23	-0,23	-0,20	-
Ago	15 299	12 897	41 315	-	-0,04	0,03	0,05	-0,06	0,01	-	-0,35	-0,30	-0,25	-0,25	-0,22	-
Sep	23 605	28 362	63 054	-	-0,04	-0,06	-0,02	-0,06	0,03	-	-0,42	-0,33	-0,26	-0,25	-0,23	-
Oct	16 541	22 755	48 112	-	-0,03	0,01	-0,09	0,03	0,02	-	-0,42	-0,33	-0,30	-0,29	-0,26	-
Nov	14 223	29 031	43 933	-	0,02	-0,01	-0,02	0,01	0,07	-	-0,40	-0,34	-0,30	-0,26	-0,23	-
Dic	21 153	16 640	38 433	-	-0,00	0,04	-0,01	0,02	0,02	-	-0,45	-0,40	-0,33	-0,29	-0,24	-
17 Ene	23 825	15 514	46 346	-	0,05	0,02	0,06	0,01	0,11	-	-0,43	-0,40	-0,36	-0,33	-0,29	-
Feb	22 743	19 899	39 703	-	0,01	-0,01	0,08	0,01	-0,00	-	-0,42	-0,37	-0,35	-0,32	-0,29	-
Mar	35 450	17 876	45 468	-	0,01	0,08	0,00	-0,02	0,10	-	-0,44	-0,39	-0,35	-0,31	-0,28	-
Abr	17 083	15 631	33 654	-	0,05	0,09	0,04	0,05	0,07	-	-0,42	-0,39	-0,36	-0,32	-0,29	-
May	18 715	13 086	41 505	-	0,08	0,09	0,04	0,00	0,08	-	-0,40	-0,38	-0,38	-0,36	-0,34	-
Jun	19 236	24 711	37 571	-	0,07	0,07	0,05	0,06	0,20	-	-0,42	-0,39	-0,38	-0,37	-0,37	-
Jul	14 372	13 420	37 182	-	0,01	0,13	0,11	0,03	0,11	-	-0,47	-0,44	-0,39	-0,38	-0,36	-
Ago	12 997	10 831	28 936	-	0,08	0,12	0,04	0,09	0,11	-	-0,44	-0,45	-0,41	-0,40	-0,39	-
Sep	9 467	14 549	31 222	11 265	-	-	-	-	-	-	-0,47	-0,38	-0,18	-0,25	-0,36	-
Oct	17 214	24 870	33 982	29 514	-	-	-	-	-	-	-0,39	-0,40	-0,37	-0,35	-0,34	-
Nov	29 437	21 987	22 704	19 994	-	-	-	-	-	-	-0,47	-0,42	-0,40	-0,40	-0,38	-

22. MERCADOS SECUNDARIOS DE VALORES
A) Mercado de deuda en anotaciones en cuenta

22.11 Letras del Tesoro
Operaciones simultáneas al contado
Importes negociados y tipos de interés
Millones de euros y porcentajes

	Importes negociados						Tipos de interés									
	Conjunto del mercado						Conjunto del mercado					Entre titulares de cuentas				
	Día a día	Hasta un mes	De uno a tres meses	De tres a seis meses	De seis a doce meses	A más de doce meses	Día a día	A una semana	A un mes	A tres meses	A seis meses	Día a día	A una semana	A un mes	A tres meses	A seis meses
1	2	3	4	5	6	7	8	9	10	11	12	13	14	15	16	
11	1 385 024	154 686	17 431	2 263	7 636	3 982	0,89	0,97	1,17	1,19	1,18	0,89	0,97	1,15	1,19	1,18
12	1 285 656	138 672	5 088	5 288	1 819	-	0,19	0,32	0,37	0,42	0,46	0,19	0,32	0,37	0,43	0,46
13	1 218 606	82 712	6 091	1	-	-	0,08	0,14	0,34	0,34	-	0,08	0,15	0,34	0,35	-
14	690 709	75 462	1 188	-	-	-	0,08	0,07	0,12	0,14	-	0,08	0,07	0,12	0,14	-
15	556 046	30 062	3 293	511	554	-	-0,15	-0,11	-0,05	-0,05	-0,18	-0,15	-0,11	-0,05	-0,05	-0,18
16	681 729	41 792	3 187	2	60	-	-0,36	-0,27	-0,22	-0,20	-	-0,36	-0,26	-0,22	-0,20	-
16 Abr	50 351	3 893	1 045	-	35	-	-0,37	-0,20	-0,15	-	-	-0,37	-0,20	-0,15	-	-
May	67 384	3 584	301	-	-	-	-0,39	-0,23	-0,16	-0,34	-	-0,39	-0,23	-0,16	-0,34	-
Jun	63 650	6 066	201	-	-	-	-0,38	-0,24	-0,11	-0,15	-	-0,38	-0,24	-0,11	-0,15	-
Jul	70 080	3 060	0	-	-	-	-0,39	-0,26	0,05	-	-	-0,39	-0,26	0,05	-	-
Ago	71 423	2 718	7	-	-	-	-0,38	-0,25	-0,24	-	-	-0,38	-0,25	-0,24	-	-
Sep	76 389	1 619	201	0	-	-	-0,39	-0,22	-0,40	0,05	-	-0,39	-0,22	-0,40	0,05	-
Oct	56 270	5 539	170	-	-	-	-0,40	-0,38	-0,38	-	-	-0,40	-0,38	-0,38	-	-
Nov	47 217	2 971	76	-	-	-	-0,40	-0,38	-0,39	-	-	-0,40	-0,38	-0,39	-	-
Dic	41 273	3 620	1	-	-	-	-0,40	-0,41	-0,37	-0,37	-	-0,40	-0,41	-0,37	-0,37	-
17 Ene	35 108	1 533	0	-	-	-	-0,41	-0,47	-	-	-	-0,41	-0,50	-	-	-
Feb	30 547	1 664	110	-	-	-	-0,41	-0,38	-0,39	-	-	-0,41	-0,38	-0,39	-	-
Mar	30 525	3 642	0	-	-	-	-0,42	-0,44	-	-	-	-0,42	-0,44	-	-	-
Abr	21 182	1 981	-	1	-	-	-0,43	-0,44	-	-	-	-0,43	-0,44	-	-	-
May	24 005	933	151	-	-	-	-0,43	-0,40	-	-	-	-0,43	-0,40	-	-	-
Jun	28 871	252	-	150	-	-	-0,42	-	-	-	-	-0,42	-	-	-	-
Jul	27 191	345	120	234	685	-	-0,43	-	-	-0,38	-	-0,43	-	-	-0,38	-
Ago	27 669	457	-	-	-	-	-0,43	-0,35	-0,40	-	-	-0,43	-0,35	-0,40	-	-
Sep	11 873	412	-	-	-	-	-	-	-	-	-	-0,43	-0,37	-	-	-
Oct	-	-	-	-	-	-	-	-	-	-	-	-	-	-	-	-
Nov	-	-	-	-	-	-	-	-	-	-	-	-	-	-	-	-

22. MERCADOS SECUNDARIOS DE VALORES
A) Mercado de deuda en anotaciones en cuenta

22.12 Letras del Tesoro
Operaciones con pacto de recompra
Importes negociados y tipos de interés
Millones de euros y porcentajes

	Importes negociados						Tipos de interés									
	Conjunto del mercado						Conjunto del mercado					Entre titulares de cuentas				
	Día a día	Hasta un mes	De uno a tres meses	De tres a seis meses	De seis a doce meses	A más de doce meses	Día a día	A una semana	A un mes	A tres meses	A seis meses	Día a día	A una semana	A un mes	A tres meses	A seis meses
1	2	3	4	5	6	7	8	9	10	11	12	13	14	15	16	
11	1 109 877	100 581	2 218	476	620	43	0,94	0,96	1,08	1,20	1,80	-	-	-	-	-
12	634 696	45 946	1 194	461	417	19	0,20	0,28	0,39	0,80	1,45	-	-	-	-	-
13	526 944	25 247	752	67	61	13	0,08	0,20	0,38	0,54	0,55	-	-	-	-	-
14	537 340	15 840	379	10	35	-	0,11	0,14	0,17	0,48	0,27	-	-	-	-	-
15	560 616	12 786	249	5	9	-	0,10	0,01	0,05	0,54	0,25	-	-	-	-	-
16	316 569	16 002	121	1	-	-	0,32	0,08	0,09	0,09	-	-	-	-	-	-
16 Abr	23 912	1 126	18	-	-	-	0,29	0,04	0,18	0,10	-	-	-	-	-	-
May	39 374	864	16	-	-	-	0,33	0,05	0,17	-	-	-	-	-	-	-
Jun	41 097	776	5	-	-	-	0,31	0,05	0,12	0,01	-	-	-	-	-	-
Jul	34 374	856	9	-	-	-	0,35	0,02	0,05	-	-	-	-	-	-	-
Ago	26 589	1 754	15	-	-	-	0,36	0,04	0,01	-	-	-	-	-	-	-
Sep	25 048	586	4	0	-	-	0,36	0,07	0,02	0,02	-	-	-	-	-	-
Oct	12 718	2 253	1	-	-	-	0,38	0,17	0,19	-	-	-	-	-	-	-
Nov	22 367	237	10	-	-	-	0,39	0,08	-	-	-	-	-	-	-	-
Dic	14 068	1 998	2	-	-	-	0,39	0,15	0,26	0,11	-	-	-	-	-	-
17 Ene	16 298	900	10	-	-	-	0,39	0,15	0,07	-	-	-	-	-	-	-
Feb	16 977	92	7	-	-	-	0,40	0,31	0,01	0,01	-	-	-	-	-	-
Mar	22 254	346	15	2	-	-	0,40	0,37	-	-	-	-	-	-	-	-
Abr	10 562	1 520	0	1	-	-	0,40	0,39	-	-	-	-	-	-	-	-
May	28 622	968	14	-	-	-	0,40	0,38	-	-	-	-	-	-	-	-
Jun	17 005	268	-	-	-	-	0,40	0,37	-	-	-	-	-	-	-	-
Jul	9 790	62	-	-	-	-	0,40	0,36	-	-	-	-	-	-	-	-
Ago	-	-	-	-	-	-	-	-	-	-	-	-	-	-	-	-
Sep	-	-	-	-	-	-	-	-	-	-	-	-	-	-	-	-
Oct	-	-	-	-	-	-	-	-	-	-	-	-	-	-	-	-
Nov	-	-	-	-	-	-	-	-	-	-	-	-	-	-	-	-

22. MERCADOS SECUNDARIOS DE VALORES
A) Mercado de deuda en anotaciones en cuenta

22.13 Bonos y Obligaciones del Estado no segregados
Importes negociados

Millones de euros

	Conjunto del mercado						Entre titulares de cuentas					
	Total	Operaciones simples al contado	Operaciones simples a plazo	Operaciones con pacto de recompra	Operaciones simultáneas al contado	Operaciones simultáneas a plazo	Total	Operaciones simples al contado	Operaciones simples a plazo	Operaciones con pacto de recompra	Operaciones simultáneas al contado	Operaciones simultáneas a plazo
	1	2	3	4	5	6	7	8	9	10	11	12
11	16 286 745	6 034 597	176 136	2 740 862	7 286 806	48 343	7 494 864	807 646	10 925	-	6 629 648	46 646
12	11 049 008	3 907 739	131 860	1 922 506	5 048 414	38 489	5 443 583	657 874	10 478	-	4 738 052	37 179
13	11 868 507	4 165 781	220 156	1 888 763	5 466 871	126 935	6 455 611	1 041 976	29 375	-	5 258 831	125 429
14	14 754 949	5 547 876	347 250	2 496 342	6 270 703	92 779	7 117 491	1 099 931	51 462	-	5 873 964	92 134
15	10 354 214	5 332 652	273 951	1 140 849	3 501 217	105 546	4 151 200	893 284	30 643	-	3 123 151	104 122
16	8 286 855	4 826 097	167 515	963 904	2 278 942	50 397	3 117 179	977 503	10 419	-	2 079 496	49 761
16 Abr	755 111	410 778	12 629	99 322	227 738	4 644	278 608	75 347	215	-	198 402	4 644
May	748 791	446 882	14 952	77 336	204 241	5 382	266 796	74 495	807	-	186 156	5 338
Jun	763 450	461 753	14 793	67 337	215 073	4 494	304 995	101 125	1 650	-	198 099	4 121
Jul	709 935	436 050	11 478	69 258	189 127	4 022	254 596	80 050	504	-	170 211	3 831
Ago	591 368	322 428	11 693	77 496	177 515	2 236	221 068	45 969	1 362	-	171 518	2 220
Sep	654 515	382 646	16 012	79 363	170 596	5 898	262 132	91 744	777	-	163 712	5 898
Oct	581 411	341 303	18 543	77 223	139 293	5 048	207 850	69 895	488	-	132 419	5 048
Nov	662 214	421 770	11 945	67 168	154 276	7 056	256 515	101 012	1 027	-	147 421	7 056
Dic	504 916	305 788	7 766	49 113	139 603	2 647	195 342	57 091	109	-	135 496	2 647
17 Ene	657 823	428 446	20 611	60 374	146 320	2 072	239 624	96 726	1 936	-	138 890	2 072
Feb	646 015	412 267	18 504	72 533	140 717	1 994	224 301	95 476	1 068	-	125 814	1 944
Mar	754 702	454 015	24 833	103 983	168 095	3 776	239 860	83 915	2 597	-	149 618	3 730
Abr	547 307	339 378	17 219	88 739	99 605	2 365	149 198	56 695	1 004	-	89 425	2 074
May	671 557	431 323	21 283	107 317	107 995	3 639	182 007	79 277	1 183	-	97 975	3 572
Jun	673 609	427 269	17 793	111 342	116 326	879	215 156	103 929	1 077	-	109 272	879
Jul	633 727	416 398	14 124	70 457	130 356	2 392	207 521	80 278	1 093	-	124 207	1 943
Ago	567 145	420 355	16 723	-	128 969	1 098	173 454	43 342	6 914	-	122 981	1 098
Sep	477 006	391 451	31 412	-	53 047	1 096	240 907	158 434	31 239	-	50 314	919
Oct	505 960	464 841	41 118	-	-	-	334 349	293 231	41 118	-	-	-
Nov	440 837	396 450	44 388	-	-	-	326 771	282 383	44 388	-	-	-

22. MERCADOS SECUNDARIOS DE VALORES
A) Mercado de deuda en anotaciones en cuenta

22.14 Bonos y obligaciones del Estado no segregados
Operaciones simples al contado
Importes negociados y tipos de interés

Millones de euros y porcentajes

	Importes negociados								Tipos de interés									
	Conjunto del mercado								Conjunto del mercado					Entre titulares de cuentas				
	Hasta un año	De uno a dos años	De dos a tres años	De tres a cuatro años	De cuatro a seis años	De seis a diez años	De diez a veinte años	De veinte a treinta años	A tres años	A cinco años	A diez años	A quince años	A treinta años	A tres años	A cinco años	A diez años	A quince años	A treinta años
1	2	3	4	5	6	7	8	9	10	11	12	13	14	15	16	17	18	
11	377 179	600 353	779 458	546 895	930 519	1 734 464	688 138	377 591	4,04	4,37	5,43	5,68	5,75	3,97	4,64	5,44	5,90	6,05
12	321 147	454 236	556 696	411 602	635 557	990 089	332 997	205 413	3,97	4,86	5,86	5,94	6,23	3,98	4,84	5,85	6,31	6,39
13	256 578	474 631	657 055	368 477	626 722	1 066 195	534 067	182 056	2,74	3,56	4,74	5,10	5,18	2,53	3,30	4,56	4,95	5,23
14	340 971	472 954	649 003	407 872	1 222 065	1 258 163	983 141	213 707	0,99	1,57	2,90	3,25	4,07	0,92	1,46	2,72	3,31	3,92
15	300 100	389 061	590 207	337 738	1 050 321	1 523 368	891 007	250 849	0,40	0,91	1,75	1,46	2,82	0,36	0,81	1,74	2,25	2,80
16	255 142	291 970	534 606	587 436	776 081	1 488 080	517 344	375 439	0,23	0,52	1,55	1,36	2,58	0,07	0,40	1,39	1,79	2,54
16 Abr	25 137	24 438	42 544	54 003	79 743	109 320	48 184	27 410	0,21	0,60	1,59	1,42	2,73	0,13	0,54	1,51	1,97	2,61
May	23 948	44 612	51 332	51 072	69 044	129 063	39 762	38 048	0,13	0,58	1,76	1,70	2,80	0,08	0,51	1,57	2,00	2,82
Jun	23 555	36 394	41 309	49 463	84 523	158 553	27 030	40 926	0,21	0,55	1,61	1,48	2,59	0,10	0,46	1,48	1,84	2,63
Jul	23 520	18 347	43 726	48 798	63 912	146 962	52 720	38 066	0,17	0,45	1,37	1,16	2,26	-0,03	0,28	1,17	1,49	2,24
Ago	17 947	16 808	29 658	56 198	46 326	88 188	35 387	31 916	0,35	0,31	1,53	1,06	2,18	-0,06	0,11	1,01	1,32	2,00
Sep	17 425	22 342	49 839	58 961	56 098	95 943	51 635	30 402	0,33	0,27	1,23	0,93	2,40	-0,05	0,12	1,04	1,37	2,10
Oct	17 215	22 986	42 993	39 709	49 460	99 440	38 044	31 456	0,15	0,32	1,28	0,92	2,25	-0,05	0,12	1,07	1,40	2,21
Nov	21 605	24 136	76 885	46 260	53 159	144 483	25 461	29 779	0,21	0,48	1,51	1,49	2,56	0,11	0,41	1,42	1,81	2,61
Dic	26 006	17 202	42 807	21 193	28 358	119 141	15 468	35 614	0,21	0,57	1,51	1,60	2,61	0,04	0,35	1,44	1,87	2,74
17 Ene	26 747	32 905	49 301	44 998	66 057	125 824	52 115	30 500	0,11	0,44	1,48	1,91	2,76	-0,02	0,32	1,47	1,91	2,78
Feb	19 793	35 468	46 053	16 992	82 372	113 036	75 651	22 902	0,13	0,54	1,65	2,20	3,08	0,05	0,55	1,70	2,26	2,98
Mar	31 556	34 107	56 869	25 299	91 170	114 245	74 663	26 106	0,14	0,52	1,65	2,10	2,98	-0,02	0,51	1,72	2,22	2,98
Abr	22 893	23 317	31 713	20 512	60 605	92 859	63 945	23 534	0,12	0,54	1,61	2,15	2,97	-0,07	0,41	1,62	2,19	2,91
May	14 737	27 598	34 990	36 151	83 594	150 556	53 866	29 831	0,14	0,48	1,49	2,20	3,02	-0,10	0,37	1,57	2,11	2,90
Jun	21 033	27 610	32 383	38 500	70 350	137 587	59 159	40 647	0,13	0,34	1,43	2,08	2,81	-0,15	0,22	1,45	1,96	2,78
Jul	19 071	29 190	34 858	35 158	58 654	118 805	79 705	40 957	0,10	0,33	1,52	2,01	2,87	-0,13	0,31	1,60	2,04	2,86
Ago	25 357	19 511	51 382	39 020	38 008	126 034	90 843	30 199	0,16	0,43	1,49	1,94	2,76	-0,13	0,24	1,48	1,91	2,76
Sep	25 820	21 159	37 942	36 824	25 284	91 053	76 541	76 828	-	-	-	-	-	-0,07	0,31	1,54	2,01	2,84
Oct	28 443	15 558	39 577	22 619	30 760	83 370	54 841	189 675	-	-	-	-	-	-0,03	0,42	1,61	2,06	2,87
Nov	16 094	26 042	20 899	15 735	38 601	113 398	27 343	138 338	-	-	-	-	-	-0,09	0,37	1,49	1,93	2,76

22. MERCADOS SECUNDARIOS DE VALORES
A) Mercado de deuda en anotaciones en cuenta

22.15 Bonos y obligaciones del Estado no segregados
Operaciones simultáneas al contado
Importes negociados y tipos de interés

Millones de euros y porcentajes

	Importes negociados						Tipos de interés									
	Conjunto del mercado						Conjunto del mercado					Entre titulares de cuentas				
	Día a día	Hasta un mes	De uno a tres meses	De tres a seis meses	De seis a doce meses	A más de doce meses	Día a día	A una semana	A un mes	A tres meses	A seis meses	Día a día	A una semana	A un mes	A tres meses	A seis meses
1	2	3	4	5	6	7	8	9	10	11	12	13	14	15	16	
11	6 217 405	843 509	199 119	18 485	5 897	2 392	0,87	1,01	1,15	1,35	1,79	0,87	1,03	1,17	1,35	1,78
12	4 218 743	729 470	94 008	5 916	225	51	0,18	0,37	0,41	0,58	0,57	0,18	0,37	0,41	0,56	0,68
13	4 509 846	818 114	128 785	9 997	123	7	0,08	0,20	0,33	0,44	0,40	0,08	0,20	0,34	0,45	0,56
14	5 147 894	991 051	108 751	20 088	2 774	143	0,09	0,13	0,14	0,19	0,32	0,09	0,13	0,14	0,23	0,32
15	2 668 737	695 659	105 011	25 649	6 159	1	-0,15	-0,10	-0,08	-0,03	-0,03	-0,15	-0,10	-0,08	-0,03	-0,03
16	1 684 764	499 278	74 808	16 698	3 394	-	-0,39	-0,36	-0,38	-0,35	-0,33	-0,39	-0,36	-0,38	-0,35	-0,33
16 Abr	169 990	45 209	9 200	2 552	787	-	-0,39	-0,35	-0,36	-0,33	-0,32	-0,38	-0,35	-0,35	-0,33	-0,32
May	149 359	42 227	8 487	3 209	960	-	-0,42	-0,36	-0,36	-0,36	-0,35	-0,42	-0,35	-0,35	-0,36	-0,35
Jun	163 754	46 307	4 320	691	-	-	-0,40	-0,34	-0,37	-0,35	-0,36	-0,40	-0,34	-0,37	-0,35	-0,36
Jul	148 862	31 208	8 653	295	108	-	-0,45	-0,40	-0,42	-0,39	-	-0,45	-0,40	-0,41	-0,39	-
Ago	132 270	35 940	8 027	1 277	0	-	-0,42	-0,39	-0,43	-0,38	-	-0,41	-0,39	-0,43	-0,39	-
Sep	124 286	38 672	6 033	1 605	-	-	-0,42	-0,39	-0,43	-0,40	-	-0,42	-0,39	-0,42	-0,40	-
Oct	85 945	47 736	5 093	511	9	-	-0,43	-0,41	-0,43	-0,38	-	-0,43	-0,40	-0,43	-0,38	-
Nov	105 046	40 917	5 667	2 631	15	-	-0,44	-0,46	-0,43	-0,37	-	-0,44	-0,47	-0,43	-0,37	-
Dic	97 549	38 083	3 965	-	6	-	-0,44	-0,41	-0,43	-0,44	-	-0,44	-0,41	-0,43	-0,44	-
17 Ene	100 930	38 420	5 079	1 891	-	-	-0,44	-0,40	-0,50	-0,44	-0,42	-0,44	-0,44	-0,50	-0,43	-0,42
Feb	98 967	31 624	6 688	2 127	1 312	-	-0,44	-0,47	-0,45	-0,41	-0,46	-0,44	-0,46	-0,46	-0,41	-0,46
Mar	113 298	49 389	3 725	1 586	98	-	-0,45	-0,45	-0,48	-0,45	-0,41	-0,44	-0,43	-0,49	-0,45	-0,41
Abr	69 483	23 612	3 878	2 315	316	-	-0,47	-0,44	-0,50	-0,43	-	-0,46	-0,43	-0,50	-0,42	-
May	80 111	17 959	7 750	1 834	342	-	-0,46	-0,44	-0,47	-0,40	-0,48	-0,46	-0,42	-0,48	-0,40	-0,48
Jun	93 078	17 509	3 703	1 430	606	-	-0,46	-0,47	-0,43	-0,43	-	-0,46	-0,48	-0,43	-0,43	-
Jul	100 491	15 068	6 398	3 386	701	4 310	-0,46	-0,45	-0,44	-0,41	-0,48	-0,46	-0,47	-0,44	-0,37	-0,48
Ago	102 205	20 989	3 602	1 588	585	-	-0,44	-0,40	-0,46	-0,45	-0,45	-0,44	-0,46	-0,47	-0,55	-0,45
Sep	38 844	11 070	2 192	83	858	-	-	-	-	-	-	-0,46	-0,43	-0,46	-	-
Oct	-	-	-	-	-	-	-	-	-	-	-	-	-	-	-	-
Nov	-	-	-	-	-	-	-	-	-	-	-	-	-	-	-	-

22. MERCADOS SECUNDARIOS DE VALORES
A) Mercado de deuda en anotaciones en cuenta

22.16 Bonos y obligaciones del Estado no segregados
Operaciones con pacto de recompra
Importes negociados y tipos de interés

Millones de euros y porcentajes

	Importes negociados						Tipos de interés									
	Conjunto del mercado						Conjunto del mercado					Entre titulares de cuentas				
	Día a día	Hasta un mes	De uno a tres meses	De tres a seis meses	De seis a doce meses	A más de doce meses	Día a día	A una semana	A un mes	A tres meses	A seis meses	Día a día	A una semana	A un mes	A tres meses	A seis meses
1	2	3	4	5	6	7	8	9	10	11	12	13	14	15	16	
11	2 558 669	176 745	4 081	832	528	7	0,93	1,02	1,17	1,67	2,04	-	-	-	-	-
12	1 796 173	123 419	2 280	487	147	-	0,22	0,28	0,38	0,84	1,35	-	-	-	-	-
13	1 796 763	87 236	3 723	464	576	-	0,09	0,16	0,31	0,60	0,99	-	-	-	-	-
14	2 398 924	92 090	4 043	566	714	6	0,12	0,13	0,19	0,22	0,46	-	-	-	-	-
15	1 086 877	48 814	3 283	807	1 067	-	0,09	0,09	0,14	0,13	0,33	-	-	-	-	-
16	900 559	59 769	1 599	1 004	973	-	0,23	0,24	0,13	0,15	0,17	-	-	-	-	-
16 Abr	95 424	3 676	96	47	79	-	0,19	0,20	0,07	0,17	0,10	-	-	-	-	-
May	73 091	3 957	236	13	39	-	0,26	0,20	0,09	0,26	0,18	-	-	-	-	-
Jun	63 877	3 130	217	41	72	-	0,25	0,29	0,10	0,02	0,17	-	-	-	-	-
Jul	64 730	4 304	91	50	83	-	0,26	0,27	0,36	0,10	0,16	-	-	-	-	-
Ago	71 344	6 031	71	20	31	-	0,29	0,31	0,28	0,20	0,16	-	-	-	-	-
Sep	75 720	2 970	49	548	76	-	0,30	0,23	0,08	0,15	0,16	-	-	-	-	-
Oct	67 051	9 731	221	66	154	-	0,30	0,34	0,08	0,05	0,11	-	-	-	-	-
Nov	60 822	6 147	51	39	108	-	0,27	0,32	0,06	0,19	0,16	-	-	-	-	-
Dic	41 467	7 155	273	61	157	-	0,33	0,29	0,06	0,02	0,13	-	-	-	-	-
17 Ene	55 982	4 048	235	85	23	-	0,34	0,35	0,06	0,05	0,09	-	-	-	-	-
Feb	68 509	3 414	35	576	-	-	0,33	0,37	0,06	0,19	0,09	-	-	-	-	-
Mar	98 517	5 010	40	416	-	-	0,35	0,32	0,08	0,14	-	-	-	-	-	-
Abr	79 098	9 335	222	86	-	-	0,37	0,37	0,04	0,06	-	-	-	-	-	-
May	101 838	5 367	111	-	-	-	0,36	0,37	0,04	0,09	-	-	-	-	-	-
Jun	107 756	3 514	72	-	-	-	0,36	0,37	0,06	-	-	-	-	-	-	-
Jul	66 775	3 682	-	-	-	-	0,36	0,38	0,15	-	-	-	-	-	-	-
Ago	-	-	-	-	-	-	-	-	-	-	-	-	-	-	-	-
Sep	-	-	-	-	-	-	-	-	-	-	-	-	-	-	-	-
Oct	-	-	-	-	-	-	-	-	-	-	-	-	-	-	-	-
Nov	-	-	-	-	-	-	-	-	-	-	-	-	-	-	-	-

22. MERCADOS SECUNDARIOS DE VALORES
A) Mercado de deuda en anotaciones en cuenta

22.17 Bonos y obligaciones del Estado no segregados
Índices de rendimiento y estadísticos complementarios

Base diciembre 1987 = 100

	Índices de Rendimiento			Estadísticos de riesgo esperado				
	Total	Índice de precios	Índice de intereses	Plazos		Variabilidad	Semielasticidades	
				Vida media	Duración		Sensibilidad	Convexidad
1	2	3	4	5	6	7	8	
10	647,73	124,72	519,33	7,69	5,31	-5,24	-5,04	0,573
11	684,35	125,17	546,75	7,49	5,13	-5,07	-4,87	0,568
12	751,05	130,10	577,29	9,42	6,44	-6,55	-6,13	0,748
13	846,27	139,68	605,85	11,43	7,92	-8,79	-7,59	0,976
14	1 037,86	164,29	631,73	11,30	8,30	-11,85	-8,13	1,098
15	1 058,23	160,46	659,50	10,66	7,90	-11,27	-7,74	1,019
16								
<i>Abr</i>	1 086,44	162,49	668,60	10,59	7,93	-11,60	-7,78	1,029
<i>May</i>	1 096,57	163,43	670,97	10,53	7,88	-11,70	-7,74	1,023
<i>Jun</i>	1 110,63	165,01	673,06	10,49	7,85	-11,76	-7,71	1,018
<i>Jul</i>	1 142,01	169,25	674,73	10,52	8,08	-12,51	-7,97	1,060
<i>Ago</i>	1 160,74	171,49	676,87	14,08	10,74	-17,13	-10,61	1,445
<i>Sep</i>	1 160,00	170,86	678,91	14,00	10,66	-16,99	-10,53	1,426
<i>Oct</i>	1 141,92	167,62	681,27	13,91	10,53	-16,46	-10,38	1,395
<i>Nov</i>	1 086,94	158,87	684,18	13,82	10,35	-15,33	-10,15	1,346
<i>Dic</i>	1 104,93	161,04	686,13	13,75	10,30	-15,56	-10,12	1,341
17								
<i>Ene</i>	1 087,12	157,82	688,85	13,69	10,39	-15,07	-10,19	1,336
<i>Feb</i>	1 062,85	153,78	691,16	13,62	10,28	-14,54	-10,05	1,309
<i>Mar</i>	1 084,37	156,39	693,37	13,52	10,22	-14,80	-10,02	1,300
<i>Abr</i>	1 077,95	154,96	695,61	13,38	10,08	-14,48	-9,88	1,269
<i>May</i>	1 100,58	157,71	697,86	13,30	10,04	-14,78	-9,86	1,265
<i>Jun</i>	1 112,37	158,91	699,99	13,27	10,01	-14,90	-9,83	1,261
<i>Jul</i>	1 101,08	156,74	702,50	13,14	10,07	-14,53	-9,88	1,257
<i>Ago</i>	1 110,91	157,61	704,85	13,06	10,00	-14,57	-9,82	1,244
<i>Sep</i>	1 107,77	157,47	706,00	12,97	9,91	-14,39	-9,72	1,225
<i>Oct</i>	1 101,05	12,81	9,75	-13,99	-9,56	1,189
<i>Nov</i>	1 124,23	12,75	9,73	-14,36	-9,56	1,190

22. MERCADOS SECUNDARIOS DE VALORES
A) Mercado de deuda en anotaciones en cuenta

22.18 Principales y cupones de deuda segregada del Estado
Importes negociados

Millones de euros

	Conjunto del mercado						Entre titulares de cuentas					
	Total	Operaciones simples al contado	Operaciones simples a plazo	Operaciones con pacto de recompra	Operaciones simultáneas al contado	Operaciones simultáneas a plazo	Total	Operaciones simples al contado	Operaciones simples a plazo	Operaciones con pacto de recompra	Operaciones simultáneas al contado	Operaciones simultáneas a plazo
1	2	3	4	5	6	7	8	9	10	11	12	
13	414 868	28 046	968	379 660	1 064	5 131	12 915	6 645	87	-	1 052	5 131
14	393 700	50 492	1 786	339 181	740	1 500	9 690	6 937	567	-	686	1 500
15	210 974	41 283	1 258	161 737	4 782	1 914	13 826	7 199	49	-	4 664	1 914
16	97 212	42 800	1 961	42 897	9 554	-	19 481	9 514	413	-	9 554	-
16												
<i>Abr</i>	8 566	2 554	215	4 795	1 003	-	1 359	356	-	-	1 003	-
<i>May</i>	10 302	3 597	208	5 720	776	-	1 339	512	50	-	776	-
<i>Jun</i>	8 764	5 290	120	2 682	671	-	1 602	817	114	-	671	-
<i>Jul</i>	5 288	3 828	64	992	403	-	1 627	1 217	7	-	403	-
<i>Ago</i>	4 278	2 363	45	1 399	471	-	966	459	35	-	471	-
<i>Sep</i>	7 417	3 992	64	2 942	418	-	1 408	988	2	-	418	-
<i>Oct</i>	7 992	4 388	3	3 112	489	-	1 471	982	0	-	489	-
<i>Nov</i>	7 190	4 374	86	2 449	281	-	1 963	1 682	-	-	281	-
<i>Dic</i>	6 606	3 007	38	3 456	105	-	822	717	-	-	105	-
17												
<i>Ene</i>	6 883	4 203	26	2 618	36	-	920	883	-	-	36	-
<i>Feb</i>	8 797	2 303	15	6 455	24	-	763	737	1	-	24	-
<i>Mar</i>	9 796	2 625	90	7 072	10	-	945	935	0	-	10	-
<i>Abr</i>	7 972	1 409	27	6 533	3	-	526	523	-	-	3	-
<i>May</i>	7 164	2 288	7	4 865	3	-	1 174	1 171	-	-	3	-
<i>Jun</i>	15 933	3 105	-	12 787	41	-	996	956	-	-	41	-
<i>Jul</i>	16 804	2 927	17	13 784	77	-	1 274	1 203	-	-	77	-
<i>Ago</i>	2 358	2 354	5	-	-	-	518	518	-	-	-	-
<i>Sep</i>	1 909	1 837	72	-	-	-	854	782	72	-	-	-
<i>Oct</i>	1 334	1 334	-	-	-	-	775	775	-	-	-	-
<i>Nov</i>	1 389	1 187	202	-	-	-	735	533	202	-	-	-

22. MERCADOS SECUNDARIOS DE VALORES
A) Mercado de deuda en anotaciones en cuenta

22.19 Principales y cupones de deuda segregada del Estado
Operaciones simples al contado
Importes negociados y tipos de interés

Millones de euros y porcentajes

	Importes negociados								Tipos de interés									
	Conjunto del mercado								Conjunto del mercado					Entre titulares de cuentas				
	Hasta un año	De uno a dos años	De dos a tres años	De tres a cuatro años	De cuatro a seis años	De seis a diez años	De diez a veinte años	De veinte a treinta años	A tres años	A cinco años	A diez años	A quince años	A treinta años	A tres años	A cinco años	A diez años	A quince años	A treinta años
1	2	3	4	5	6	7	8	9	10	11	12	13	14	15	16	17	18	
13	1 801	1 602	1 032	1 225	4 074	2 897	4 604	10 810	2,69	3,34	4,94	5,32	5,54	2,71	3,35	4,63	5,14	-
14	4 199	3 916	3 636	3 491	9 405	8 241	4 599	13 005	0,91	1,46	2,95	3,63	3,56	0,99	1,54	3,13	3,72	3,60
15	4 025	2 611	2 476	1 708	10 664	3 697	4 573	11 530	0,36	0,75	1,90	2,51	2,90	0,42	0,90	2,12	2,51	2,82
16	4 474	2 386	2 903	2 755	5 356	9 925	3 745	11 257	0,11	0,46	1,44	1,79	2,69	0,14	0,50	1,58	2,23	3,18
16 Abr	625	214	160	154	408	194	145	653	0,13	0,54	1,65	2,38	2,92	0,32	0,54	-	-	-
May	215	286	432	345	1 028	528	146	618	0,15	0,54	1,78	2,17	-	0,25	0,70	1,75	-	-
Jun	517	414	484	307	582	1 220	359	1 407	0,19	0,54	1,58	2,23	2,80	0,19	0,52	1,73	-	-
Jul	284	318	298	179	390	578	263	1 518	0,03	0,41	0,81	1,73	2,43	0,11	0,23	1,26	-	-
Ago	52	134	208	259	133	969	290	318	0,04	0,27	0,79	0,66	2,10	-0,05	-	-	-	-
Sep	398	135	276	178	323	1 631	363	688	0,01	0,08	0,92	0,90	2,23	-0,03	0,19	-	-	-
Oct	367	119	116	295	581	1 029	649	1 232	0,06	0,21	1,14	0,81	-	-0,01	0,29	-	1,71	-
Nov	292	91	376	303	206	961	639	1 506	0,10	0,50	1,61	1,74	-	0,26	0,65	-	-	-
Dic	403	142	98	185	141	788	204	1 046	0,07	0,42	1,55	2,06	-	0,04	0,47	-	-	-
17 Ene	537	219	171	204	657	810	383	1 222	0,07	0,29	1,58	2,52	-	-0,06	0,54	-	-	-
Feb	112	133	89	273	502	389	150	656	0,09	0,60	-	2,43	-	0,01	0,66	-	-	-
Mar	93	317	206	260	570	294	60	825	0,09	0,39	2,02	2,49	-	0,05	0,62	-	-	-
Abr	160	89	104	91	175	232	75	482	0,03	0,41	1,84	2,45	-	-0,08	0,46	-	2,45	-
May	224	84	270	201	155	244	27	1 082	0,07	0,34	1,81	-	-	0,01	0,19	-	-	-
Jun	449	122	313	550	47	328	328	970	0,01	0,22	1,39	2,41	2,90	-0,07	0,22	-	-	-
Jul	692	166	226	351	244	306	24	918	0,02	0,26	1,67	2,34	-	-0,03	0,31	-	-	-
Ago	239	763	344	187	130	66	152	474	0,06	0,36	1,72	-	-	-0,10	-	-	-	-
Sep	108	274	210	112	76	70	203	784	-	-	-	-	-	-	-0,06	-	-	-
Oct	230	8	76	50	41	56	88	785	-	-	-	-	-	-	-0,04	-	-	-
Nov	107	104	73	41	26	72	305	459	-	-	-	-	-	0,01	-	-	2,19	-

22. MERCADOS SECUNDARIOS DE VALORES
A) Mercado de deuda en anotaciones en cuenta

22.20 Principales y cupones de deuda segregada del Estado
Operaciones simultáneas al contado
Importes negociados y tipos de interés

Millones de euros y porcentajes

	Importes negociados						Tipos de interés									
	Conjunto del mercado						Conjunto del mercado					Entre titulares de cuentas				
	Día a día	Hasta un mes	De uno a tres meses	De tres a seis meses	De seis a doce meses	A más de doce meses	Día a día	A una semana	A un mes	A tres meses	A seis meses	Día a día	A una semana	A un mes	A tres meses	A seis meses
1	2	3	4	5	6	7	8	9	10	11	12	13	14	15	16	
13	320	694	45	0	0	4	0,04	0,14	1,04	0,73	1,05	0,04	0,14	1,04	0,73	1,05
14	249	174	316	-	-	2	0,07	0,03	0,22	-	-	0,07	0,03	0,07	-	-
15	1 882	2 897	-	-	-	3	-0,03	0,03	-	-	-	-0,03	0,03	-	-	-
16	1 716	7 803	34	0	-	-	-0,53	-0,55	-0,31	-0,32	-	-0,53	-0,55	-0,31	-0,32	-
16 Abr	134	858	11	-	-	-	-0,22	-0,54	-	-0,33	-	-0,22	-0,54	-	-0,33	-
May	14	762	-	-	-	-	-0,24	-0,30	-	-	-	-0,24	-0,30	-	-	-
Jun	36	635	-	-	-	-	-0,30	-0,21	-	-	-	-0,30	-0,21	-	-	-
Jul	9	394	-	-	-	-	-0,53	-1,39	-0,30	-	-	-0,53	-1,39	-0,30	-	-
Ago	138	333	-	-	-	-	-0,78	-0,37	-0,30	-	-	-0,78	-0,37	-0,30	-	-
Sep	168	250	-	-	-	-	-0,78	-	-0,32	-	-	-0,78	-	-0,32	-	-
Oct	205	260	23	-	-	-	-0,78	-0,20	-0,32	-0,31	-	-0,78	-0,20	-0,32	-0,31	-
Nov	149	132	-	0	-	-	-0,78	-0,47	-	-	-	-0,78	-0,47	-	-	-
Dic	38	67	-	-	-	-	-0,95	-1,75	-	-	-	-0,95	-1,75	-	-	-
17 Ene	25	-	12	-	-	-	-0,97	-	-	-0,40	-	-0,97	-	-	-0,40	-
Feb	15	-	10	-	-	-	-1,00	-	-	-	-	-1,00	-	-	-	-
Mar	8	2	-	-	-	-	-1,22	-2,00	-	-	-	-1,22	-2,00	-	-	-
Abr	0	3	-	-	-	-	-	-	-	-	-	-	-	-	-	-
May	-	3	-	-	-	-	-	-2,25	-	-	-	-	-	-2,25	-	-
Jun	39	2	-	-	-	-	-0,45	-	-	-	-	-0,45	-	-	-	-
Jul	76	1	-	-	-	-	-0,42	-	-	-	-	-0,48	-	-	-	-
Ago	-	-	-	-	-	-	-	-	-	-	-	-	-	-	-	-
Sep	-	-	-	-	-	-	-	-	-	-	-	-	-	-	-	-
Oct	-	-	-	-	-	-	-	-	-	-	-	-	-	-	-	-
Nov	-	-	-	-	-	-	-	-	-	-	-	-	-	-	-	-

22. MERCADOS SECUNDARIOS DE VALORES
A) Mercado de deuda en anotaciones en cuenta

22.21 Principales y cupones de deuda segregada del Estado
Operaciones con pacto de recompra
Importes negociados y tipos de interés

Millones de euros y porcentajes

	Importes negociados						Tipos de interés									
	Conjunto del mercado						Conjunto del mercado					Entre titulares de cuentas				
	Día a día	Hasta un mes	De uno a tres meses	De tres a seis meses	De seis a doce meses	A más de doce meses	Día a día	A una semana	A un mes	A tres meses	A seis meses	Día a día	A una semana	A un mes	A tres meses	A seis meses
1	2	3	4	5	6	7	8	9	10	11	12	13	14	15	16	
13	368 415	11 110	46	12	16	60	0,08	0,19	0,76	0,56	1,23	-	-	-	-	-
14	332 390	6 637	117	16	17	4	0,11	0,16	0,28	0,37	0,30	-	-	-	-	-
15	158 009	3 570	84	22	50	-	0,12	0,05	0,27	0,43	0,41	-	-	-	-	-
16	40 080	2 620	109	40	47	-	0,34	0,05	0,11	0,15	0,21	-	-	-	-	-
16 Abr	4 692	96	3	4	-	-	0,34	0,01	0,11	-	0,25	-	-	-	-	-
May	5 519	159	27	15	-	-	0,36	0,08	0,10	-	0,23	-	-	-	-	-
Jun	2 492	178	10	2	-	-	0,28	0,09	0,18	0,15	0,23	-	-	-	-	-
Jul	805	172	3	2	10	-	0,37	0,09	0,04	-	-	-	-	-	-	-
Ago	1 219	172	7	0	-	-	0,38	0,10	0,14	-	-	-	-	-	-	-
Sep	2 727	201	3	2	8	-	0,38	0,08	0,06	0,10	0,15	-	-	-	-	-
Oct	2 247	834	9	2	20	-	0,38	0,02	0,06	0,05	0,13	-	-	-	-	-
Nov	2 259	178	7	-	4	-	0,38	0,05	0,02	0,05	-	-	-	-	-	-
Dic	3 046	392	10	7	0	-	0,38	0,00	0,05	0,06	-	-	-	-	-	-
17 Ene	2 239	369	10	-	-	-	0,38	0,03	-	-	-	-	-	-	-	-
Feb	6 244	200	10	-	-	-	0,38	0,05	0,03	0,05	-	-	-	-	-	-
Mar	6 808	251	13	-	-	-	0,39	0,04	0,04	0,06	-	-	-	-	-	-
Abr	5 903	625	5	-	-	-	0,38	0,35	0,03	-	-	-	-	-	-	-
May	4 465	379	21	-	-	-	0,38	0,04	0,05	-	-	-	-	-	-	-
Jun	12 630	157	1	-	-	-	0,40	0,05	0,03	-	-	-	-	-	-	-
Jul	13 662	121	-	-	-	-	0,39	0,05	-	-	-	-	-	-	-	-
Ago	-	-	-	-	-	-	-	-	-	-	-	-	-	-	-	-
Sep	-	-	-	-	-	-	-	-	-	-	-	-	-	-	-	-
Oct	-	-	-	-	-	-	-	-	-	-	-	-	-	-	-	-
Nov	-	-	-	-	-	-	-	-	-	-	-	-	-	-	-	-

22. MERCADOS SECUNDARIOS DE VALORES
A) Mercado de deuda en anotaciones en cuenta

22.22 Ratios de contratación

(Importe negociado / Saldo en circulación)*100

	A corto plazo: Letras del Tesoro								A medio y largo plazo: Bonos y obligaciones del Estado no segregados							
	Operaciones simples al contado		Operaciones simples a plazo		Operaciones con pacto de recompra		Operaciones simultáneas al contado		Operaciones simples al contado		Operaciones simples a plazo		Operaciones con pacto de recompra		Operaciones simultáneas al contado	
	Conjunto del mercado	Titulares de cuentas	Conjunto del mercado	Titulares de cuentas	Conjunto del mercado	Titulares de cuentas	Conjunto del mercado	Titulares de cuentas	Conjunto del mercado	Titulares de cuentas	Conjunto del mercado	Titulares de cuentas	Conjunto del mercado	Titulares de cuentas	Conjunto del mercado	Titulares de cuentas
1	2	3	4	5	6	7	8	9	10	11	12	13	14	15	16	
11	81,64	12,90	2,22	0,75	112,73	-	146,48	140,11	112,58	15,08	3,29	0,20	51,20	-	135,85	123,60
12	84,67	18,65	1,67	0,32	71,41	-	150,30	147,69	64,76	10,90	2,18	0,17	31,89	-	83,59	78,44
13	82,91	22,24	1,83	0,44	51,30	-	121,33	117,77	61,24	15,34	3,24	0,43	27,67	-	80,15	77,09
14	75,54	29,12	2,64	0,57	58,26	-	80,35	78,42	73,16	14,54	4,56	0,67	32,91	-	82,74	77,53
15	75,56	34,62	1,31	0,45	59,97	-	61,62	60,68	65,22	10,91	3,35	0,38	13,96	-	42,87	38,23
16	102,56	56,14	0,51	0,33	34,17	-	74,93	74,25	55,07	11,14	1,91	0,12	11,00	-	26,01	23,73
16 Abr	110,90	62,98	0,19	-	30,33	-	66,96	64,69	56,31	10,33	1,73	0,03	13,61	-	31,22	27,20
May	125,56	64,74	0,19	0,00	50,83	-	89,99	89,04	62,06	10,34	2,08	0,11	10,74	-	28,36	25,85
Jun	113,01	65,65	0,34	0,15	51,99	-	86,81	84,91	63,24	13,85	2,03	0,23	9,22	-	29,46	27,13
Jul	82,95	49,54	0,63	0,63	44,19	-	91,72	91,63	58,50	10,74	1,54	0,07	9,29	-	25,37	22,84
Ago	88,18	50,65	0,15	0,15	35,97	-	94,06	93,88	44,05	6,28	1,60	0,19	10,59	-	24,25	23,43
Sep	145,54	96,67	0,53	0,51	32,44	-	98,96	98,72	51,67	12,39	2,16	0,10	10,72	-	23,04	22,11
Oct	107,86	58,93	1,19	0,66	18,48	-	76,48	76,28	46,80	9,58	2,54	0,07	10,59	-	19,10	18,16
Nov	107,41	53,32	0,68	-	27,86	-	61,92	61,81	57,25	13,71	1,62	0,14	9,12	-	20,94	20,01
Dic	92,55	43,87	1,65	-	19,51	-	54,51	54,33	41,23	7,70	1,05	0,01	6,62	-	18,82	18,27
17 Ene	103,82	48,27	0,06	-	20,85	-	44,40	44,24	57,98	13,09	2,79	0,26	8,17	-	19,80	18,80
Feb	99,96	51,23	0,38	-	20,73	-	39,23	39,05	55,07	12,75	2,47	0,14	9,69	-	18,80	16,81
Mar	123,20	58,09	0,94	0,11	28,21	-	42,61	42,61	59,50	11,00	3,25	0,34	13,63	-	22,03	19,61
Abr	84,21	37,02	0,57	0,13	15,33	-	29,39	29,27	43,83	7,32	2,22	0,13	11,46	-	12,86	11,55
May	95,00	45,99	1,98	0,01	38,37	-	32,51	32,51	56,15	10,32	2,77	0,15	13,97	-	14,06	12,75
Jun	105,78	49,02	1,69	-	22,41	-	37,99	37,65	54,94	13,36	2,29	0,14	14,32	-	14,96	14,05
Jul	85,29	38,79	0,79	0,14	12,93	-	37,51	37,24	53,64	10,34	1,82	0,14	9,08	-	16,79	16,00
Ago	70,41	23,03	0,02	-	-	-	37,53	37,39	53,85	5,55	2,14	0,77	-	-	16,52	15,76
Sep	88,40	51,43	-	1,02	-	-	-	16,33	49,49	20,03	-	3,95	-	-	-	6,36
Oct	140,18	100,99	-	1,56	-	-	-	-	59,53	37,55	-	5,27	-	-	-	-
Nov	120,11	94,60	-	1,33	-	-	-	-	50,12	35,70	-	5,61	-	-	-	-

22. MERCADOS SECUNDARIOS DE VALORES
B) Mercado bursátil

22.23 Acciones. Capitalización en la Bolsa de Madrid

Sociedad Rectora de la Bolsa de Madrid

Millones de euros

	Sociedades residentes							Sociedades no residentes			
	Total 1 = 2 a 7	Petróleo y energía 2	Materiales básicos, industria y construcción 3	Bienes de consumo 4	Servicios de consumo 5	Tecnología y telecomunicaciones 6	Servicios financieros e inmobiliarios 7	Total			
								del cual		Total 9	del cual Mercado Latibex 10
								Total 8	Mercado alternativo bursátil		
11	442 034	95 475	40 216	55 063	20 883	68 687	161 710	24 260	521 321	406 499	
12	459 336	85 491	36 445	87 112	22 840	56 945	170 503	24 356	484 930	352 262	
13	595 395	107 404	47 279	98 901	41 336	71 184	229 292	28 341	444 798	273 046	
14	638 472	111 382	51 011	96 981	47 555	72 822	258 721	32 560	392 773	224 277	
15	663 027	111 645	53 996	127 575	66 002	77 342	226 467	43 118	297 719	118 463	
16	667 764	114 870	54 979	129 028	67 394	72 077	229 417	44 577	366 299	198 657	
16 Jun	585 118	109 486	49 407	120 845	61 363	67 149	176 868	41 257	299 148	137 043	
Jul	616 588	111 836	52 697	124 331	66 349	70 686	190 690	43 966	333 205	158 999	
Ago	626 617	110 706	52 970	126 425	65 361	71 982	199 173	44 330	323 456	169 448	
Sep	632 548	112 421	55 438	130 121	66 193	73 721	194 653	44 390	323 857	173 808	
Oct	650 260	114 140	54 603	125 216	66 744	73 263	216 293	44 365	363 095	208 658	
Nov	626 241	106 897	52 742	127 547	64 521	65 518	209 015	43 812	364 427	204 726	
Dic	667 764	114 870	54 979	129 028	67 394	72 077	229 417	44 577	366 299	198 657	
17 Ene	664 904	110 817	54 568	123 860	69 578	72 384	233 696	44 763	385 908	212 548	
Feb	679 171	116 806	56 660	124 058	71 599	77 281	232 768	45 529	402 833	220 148	
Mar	741 735	125 348	59 698	133 845	78 553	83 694	260 597	45 945	400 468	213 895	
Abr	773 145	124 498	71 324	143 055	83 408	83 398	267 463	46 320	398 825	208 326	
May	787 994	132 346	73 956	147 039	86 961	83 708	263 985	46 505	391 237	200 509	
Jun	756 535	122 013	71 203	137 286	84 212	79 429	262 393	46 058	367 543	196 758	
Jul	767 879	121 290	65 949	135 641	82 904	82 420	279 675	49 375	371 827	203 387	
Ago	752 946	124 514	65 272	130 305	82 322	79 841	270 692	49 134	382 600	213 390	
Sep	755 986	120 613	63 212	131 259	80 704	83 223	276 974	52 720	398 491	219 059	
Oct	767 873	124 829	66 850	133 603	83 829	84 041	274 722	52 532	409 504	220 739	
Nov	750 558	121 582	64 810	125 331	85 273	82 875	270 686	52 512	397 334	212 901	

22. MERCADOS SECUNDARIOS DE VALORES
B) Mercado bursátil

22.24 Acciones. Volumen de contratación.

Sociedad de Bolsas y Sociedades Rectoras de las Bolsas de Valores

Millones de euros

	Contratación a través del sistema de interconexión bursátil							Resto de contratación					Pro memoria: Ofertas públicas de adquisición 13
	Volumen de contratación							Total 8= 9 a 12	Bolsa de Madrid 9	Bolsa de Barcelona 10	Bolsa de Bilbao 11	Bolsa de Valencia 12	
	Total 1	Total 2=3 a 7	Bancos 3	Eléctricas 4	Cons- trucción 5	Comu- nicación 6	Resto 7						
11	926 265	925 330	337 426	90 109	35 024	211 433	251 339	935	725	210	-	0	3 872
12	696 262	695 752	284 446	78 071	24 996	111 282	196 956	510	416	94	-	0	1
13	698 744	698 261	285 469	82 762	32 236	106 512	191 283	482	361	121	-	-	242
14	884 349	883 869	343 688	110 054	43 849	114 198	271 080	480	360	120	-	-	202
15	960 807	960 327	337 752	115 751	44 587	143 214	319 022	480	360	120	-	-	4 581
16	651 389	650 908	227 957	90 080	36 789	66 127	229 956	480	360	120	-	-	797
16 E-N	602 344	601 904	211 702	81 223	34 702	61 040	213 237	440	330	110	-	-	797
17 E-N	603 521	602 329	227 997	73 310	25 212	60 372	215 437	440	330	110	-	-	525
16 Ago	30 773	30 733	10 649	3 908	1 940	2 509	11 727	40	30	10	-	-	50
Sep	42 875	42 835	14 419	9 081	1 899	4 297	13 138	40	30	10	-	-	9
Oct	44 109	44 069	16 099	5 201	2 141	3 671	16 956	40	30	10	-	-	0
Nov	46 485	46 445	15 752	5 523	2 360	5 790	17 020	40	30	10	-	-	-
Dic	49 045	49 005	16 255	8 857	2 088	5 086	16 719	40	30	10	-	-	-
17 Ene	55 649	55 609	26 578	7 254	2 090	3 886	15 801	40	30	10	-	-	-
Feb	45 330	45 290	19 224	4 651	1 717	3 933	15 764	40	30	10	-	-	56
Mar	58 290	58 250	22 166	6 648	2 289	5 921	21 227	40	30	10	-	-	-
Abr	69 827	69 035	26 843	7 320	3 501	3 976	27 395	40	30	10	-	-	180
May	62 052	62 012	22 368	5 844	3 193	5 978	24 629	40	30	10	-	-	5
Jun	73 257	73 217	20 322	11 703	2 898	15 348	22 947	40	30	10	-	-	-
Jul	52 237	52 197	22 394	8 174	2 395	3 806	15 428	40	30	10	-	-	-
Ago	33 688	33 648	13 576	3 792	1 489	3 178	11 614	40	30	10	-	-	147
Sep	42 349	42 309	13 846	6 851	1 562	5 138	14 912	40	30	10	-	-	137
Oct	64 714	64 674	26 993	5 463	2 395	5 220	24 604	40	30	10	-	-	-
Nov	46 129	46 089	13 689	5 611	1 682	3 989	21 117	40	30	10	-	-	-

22. MERCADOS SECUNDARIOS DE VALORES
B) Mercado bursátil

22.25 Índice de cotización de acciones

Sociedad de Bolsas y Sociedad Rectora de la Bolsa de Madrid

Bolsa de Madrid									Índice IBEX-35	
Base Dic 85=100		Base diciembre 2004=1000								Base dic89 = 3000
1	2	3	4	5	6	7	8	9		
General	Petróleo y energía	Materiales básicos industria y construcción	Bienes de consumo	Servicios de consumo	Servicios financieros e inmobiliarias	del cual Bancos	Tecnología y telecomunicaciones			
11	857,65	1 111,65	989,76	2 019,69	665,86	649,01	596,99	971,29	9 734,6	
12	824,70	933,94	910,28	3 142,23	750,17	618,38	568,30	793,86	7 583,2	
13	1 011,98	1 110,94	1 173,12	3 679,89	1 191,80	741,55	675,40	975,06	8 715,6	
14	1 042,46	1 242,30	1 152,30	3 624,84	1 310,66	752,19	685,97	999,69	10 528,8	
15	965,13	1 249,55	1 175,97	4 745,85	1 446,79	570,03	507,37	947,98	10 647,2	
16	943,55	1 259,37	1 199,04	4 754,44	1 331,15	561,08	498,18	862,47	8 790,9	
16 Nov	874,61	1 168,61	1 152,73	4 695,80	1 271,82	500,93	441,42	793,13	8 688,2	
16 Dic	943,55	1 259,37	1 199,04	4 754,44	1 331,15	561,08	498,18	862,47	9 352,1	
17 Ene	942,52	1 206,04	1 191,45	4 593,75	1 377,14	572,87	509,57	866,24	9 315,2	
17 Feb	964,17	1 266,22	1 254,45	4 610,67	1 432,11	568,85	504,11	924,66	9 555,5	
17 Mar	1 054,50	1 350,21	1 306,08	4 966,00	1 504,12	646,59	577,88	1 002,41	10 462,9	
17 Abr	1 078,15	1 340,25	1 312,48	5 314,57	1 595,63	663,68	592,54	993,48	10 715,8	
17 May	1 092,70	1 431,30	1 346,79	5 458,77	1 656,81	652,09	580,19	995,78	10 880,0	
17 Jun	1 052,46	1 344,86	1 293,96	5 117,29	1 612,13	643,50	572,59	941,56	10 444,5	
17 Jul	1 059,20	1 326,16	1 213,60	5 051,71	1 589,59	663,78	590,97	975,11	10 502,2	
17 Ago	1 037,47	1 363,23	1 208,59	4 866,07	1 578,40	638,38	566,85	943,04	10 299,5	
17 Sep	1 048,41	1 331,00	1 178,65	4 916,15	1 550,60	660,46	589,52	967,44	10 381,5	
17 Oct	1 061,75	1 386,26	1 246,19	5 025,18	1 608,65	650,96	580,78	974,35	10 523,5	
17 Nov	1 033,04	1 347,20	1 207,29	4 725,03	1 630,28	632,75	563,22	959,41	10 211,0	
17 Nov 1S	1 046,00	1 366,40	1 240,11	4 928,99	1 595,83	637,74	568,86	969,13	10 357,8	
2S	1 020,65	1 339,06	1 198,94	4 701,50	1 573,20	622,87	555,13	956,40	10 092,7	
3S	1 012,59	1 303,56	1 190,45	4 672,42	1 570,60	621,28	552,41	952,12	10 010,4	
4S	1 017,89	1 306,61	1 192,80	4 698,70	1 588,40	624,13	555,30	960,33	10 053,5	

22. MERCADOS SECUNDARIOS DE VALORES
B) Mercado bursátil

22.26 Ratio PER (Cotización/Rentabilidad capital)
Bolsa de Madrid

Sociedad Rectora de la Bolsa de Madrid

Ratio PER (Cotización/Rentabilidad capital)							
1	2	3	4	5	6	7	
Total	Petróleo y energía	Materiales básicos, industria y construcción	Bienes de consumo	Servicios de consumo	Servicios financieros e inmobiliarias	Tecnología y telecomunicaciones	
11	9,75	7,46	7,70	20,30	12,78	8,81	15,13
12	18,16	9,24	21,65	27,86	22,94	36,92	8,48
13	33,08	12,57	...	34,92	24,85	63,55	16,95
14	26,09	16,59	...	31,36	...	21,32	14,61
15	15,41	12,30	20,92	30,52	13,62	13,26	13,52
16	23,59	22,10	27,69	30,74	19,10	12,82	22,91
16 Jun	18,15	26,64	35,28	29,84	11,08	10,53	33,95
16 Jul	18,65	26,85	27,54	31,76	11,79	11,42	32,06
16 Ago	18,94	26,41	27,69	32,30	11,62	12,05	21,57
16 Sep	21,75	26,80	...	32,84	11,78	11,69	33,33
16 Oct	21,84	21,96	...	30,07	18,93	11,94	24,44
16 Nov	22,08	20,56	...	31,04	18,30	11,40	20,80
16 Dic	23,59	22,10	...	30,74	19,10	12,82	22,91
17 Ene	27,68	21,43	...	29,45	19,69	18,33	22,60
17 Feb	25,38	14,27	...	31,19	20,20	16,18	21,98
17 Mar	28,26	15,31	...	37,04	21,24	18,44	23,81
17 Abr	23,15	15,01	...	39,07	24,17	18,39	21,84
17 May	24,66	15,70	...	39,35	23,78	13,01	21,96
17 Jun	22,99	14,70	...	29,04	23,02	13,55	20,82
17 Jul	22,31	14,18	...	28,63	21,57	13,79	20,68
17 Ago	21,95	14,56	...	28,02	22,39	13,13	20,03
17 Sep	17,32	14,10	22,67	27,80	22,12	13,27	21,24
17 Oct	16,98	14,31	12,95	31,37	21,03	13,44	21,87
17 Nov

22. MERCADOS SECUNDARIOS DE VALORES
B) Mercado bursátil

22.27 Obligaciones. Volumen de contratación

Sociedades Rectoras de las Bolsas de Valores

Millones de euros

	Volumen de contratación											
	Total	Detalle por bolsas				Detalle por instrumentos						
		Bolsa de Madrid	Bolsa de Barcelona	Bolsa de Bilbao	Bolsa de Valencia	Fondos públicos			Otras obligaciones			
						Total	Deuda del Estado	Otros	Total	Bancos	Eléctricas	Otras
1	2	3	4	5	6	7	8	9	10	11	12	
11	70 978	832	67 875	2 145	125	66 967	791	66 177	4 010	1 769	0	2 242
12	60 247	1 796	56 609	1 533	309	57 370	1 184	56 186	2 877	1 268	0	1 609
13	46 094	387	44 078	1 367	262	43 737	7	43 730	2 360	1 365	-	995
14	38 114	150	36 261	965	738	35 935	7	35 927	2 323	206	-	2 117
15	23 692	3	22 755	928	6	23 523	-	23 523	169	3	-	166
16	5 434	-	4 376	1 058	-	4 775	-	4 775	659	-	-	659
16 E-N	5 342	-	4 284	1 058	-	4 751	-	4 751	591	-	-	591
17 E-N	434	-	434	-	-	265	-	265	170	-	-	170
16 Ago	139	-	139	0	-	119	-	119	20	-	-	20
Sep	310	-	310	0	-	200	-	200	110	-	-	110
Oct	249	-	249	-	-	117	-	117	131	-	-	131
Nov	1 332	-	1 332	-	-	1 264	-	1 264	68	-	-	68
Dic	92	-	92	-	-	24	-	24	68	-	-	68
17 Ene	68	-	68	-	-	-	-	-	68	-	-	68
Feb	-	-	-	-	-	-	-	-	-	-	-	-
Mar	-	-	-	-	-	-	-	-	-	-	-	-
Abr	366	-	366	-	-	265	-	265	101	-	-	101
May	-	-	-	-	-	-	-	-	-	-	-	-
Jun	-	-	-	-	-	-	-	-	-	-	-	-
Jul	-	-	-	-	-	-	-	-	-	-	-	-
Ago	-	-	-	-	-	-	-	-	-	-	-	-
Sep	0	-	0	-	-	0	-	0	-	-	-	-
Oct	0	-	0	-	-	0	-	0	-	-	-	-
Nov	-	-	-	-	-	-	-	-	-	-	-	-

22. MERCADOS SECUNDARIOS DE VALORES
C) Otros mercados de valores

22.28 Mercado organizado de renta fija AIAF
Pagará de empresa

Millones de euros y porcentajes

	Saldo admitido a cotización	Importes negociados					Tipos de interés				
		Total	Del cual		Hasta seis meses	A un año	A más de un año	A tres meses	A seis meses	A un año	A dieciocho meses
			Entre miembros								
1	2	3	4	5	6	7	8	9	10		
11	37 549	225 414	49 235	177 447	16 704	31 263	1,92	2,47	3,11	2,82	
12	65 291	193 216	71 745	128 808	49 442	14 966	2,37	2,74	3,24	3,45	
13	117 997	111 863	49 119	90 496	13 132	8 235	2,35	2,39	3,10	1,68	
14	100 455	45 292	23 433	34 308	9 477	1 507	0,60	0,79	0,97	0,44	
15	97 961	29 946	9 297	18 489	7 887	3 570	0,14	0,41	0,47	0,20	
16	99 033	21 194	9 775	11 266	5 172	4 756	0,03	0,16	0,15	0,17	
16 Abr	97 695	1 832	542	745	739	348	0,02	0,07	0,24	0,00	
May	94 920	1 698	1 156	471	843	385	-0,10	0,17	0,19	0,30	
Jun	98 521	2 418	978	801	992	625	0,11	0,32	0,15	0,29	
Jul	97 543	1 468	995	746	244	478	0,00	0,02	0,13	0,00	
Ago	97 060	3 362	918	1 121	254	1 987	0,12	0,00	0,11	0,13	
Sep	96 145	1 456	987	1 235	92	129	-0,02	0,05	0,03	0,18	
Oct	98 315	1 246	803	973	212	61	-0,10	0,00	0,00	0,00	
Nov	97 476	1 432	897	1 082	212	138	-0,04	0,09	0,10	0,00	
Dic	99 033	2 120	1 878	1 266	532	322	-0,24	0,40	0,06	0,04	
17 Ene	99 039	1 629	1 269	1 007	600	22	-0,02	0,01	-0,08	0,03	
Feb	98 550	1 172	925	397	737	38	-0,07	0,03	0,06	0,00	
Mar	94 952	961	760	331	562	68	-0,09	-0,02	-0,01	0,00	
Abr	94 629	615	163	484	77	55	0,00	-0,03	0,08	0,19	
May	92 973	798	41	660	136	2	0,34	0,05	0,05	0,09	
Jun	92 877	308	143	270	38	0	-0,13	-0,07	-0,02	0,00	
Jul	91 643	931	56	804	117	10	0,09	0,03	-0,12	0,00	
Ago	90 643	687	418	665	21	0	-0,22	-0,12	0,30	0,00	
Sep	89 324	246	67	225	21	0	0,26	-0,10	0,15	0,00	
Oct	89 632	-	-	-	-	0	-	-	-	-	
Nov	92 540	-	-	-	-	-	-	-	-	-	

22. MERCADOS SECUNDARIOS DE VALORES
C) Otros mercados de valores

22.29 Mercado organizado de renta fija AIAF
Obligaciones

Millones de euros, porcentaje y plazo en años

	No residentes. Emisiones en España. Bonos matador								Cédulas hipotecarias					Obligaciones y bonos simples				
	Importe negociado	Detalle por plazos hasta vencimiento							Del cual		A más de dos años			Del cual		A más de dos años		
		A más de dos años			A más de seis años				Importe negociado (mm)	Entre miembros (mm)	Importe negociado (mm)	Tipo de interés	Vencimiento medio	Importe negociado (mm)	Entre miembros (mm)	Importe negociado (mm)	Tipo de interés	Vencimiento medio
		Importe negociado	Tipo de interés	Vencimiento medio	Importe negociado	Tipo de interés	Vencimiento medio											
1	2	3	4	5	6	7	8	9	10	11	12	13	14	15	16	17	18	
11	5 223 087	133	126	2,92	4,8	71	1,89	5,9	601	515	474	4,65	5,1	4 622	4 405	4 071	5,00	29,1
12	2 375 540	525	437	1,65	6,8	102	1,13	6,3	929	793	572	4,70	5,1	1 446	1 256	1 128	5,80	19,2
13	1 181 539	107	24	0,18	2,3	19	0,18	2,2	336	255	296	2,94	7,7	845	707	536	3,91	11,2
14	1 054 700	22	15	-	1,8	14	-	1,5	388	296	315	1,80	9,8	666	517	476	2,30	9,4
15	487 466	96	91	-	5,0	74	-	4,8	200	114	169	1,31	8,3	288	193	180	2,16	15,6
16	143 271	14	14	-	1,3	-	-	-	77	19	69	1,27	7,9	76	25	52	2,28	8,1
16 Abr	9 795	-	-	-	-	-	-	-	5	2	4	1,46	8,7	5	2	3	1,65	6,6
May	11 792	4	4	-	5,4	-	-	-	4	1	4	1,13	8,8	8	1	6	1,54	7,2
Jun	13 505	-	-	-	-	-	-	-	8	2	8	1,89	7,8	5	2	3	2,45	6,4
Jul	6 942	-	-	-	-	-	-	-	3	1	2	1,77	8,8	4	2	1	2,46	4,3
Ago	9 823	-	-	-	-	-	-	-	3	1	3	1,46	7,7	6	5	3	1,72	8,7
Sep	1 755	-	-	-	-	-	-	-	2	1	2	-	8,4	10	1	8	2,32	5,1
Oct	13 622	-	-	-	-	-	-	-	6	1	5	1,31	7,2	8	2	6	3,01	10,7
Nov	8 688	1	1	-	4,8	-	-	-	3	1	3	1,23	8,4	5	1	4	2,27	6,0
Dic	13 091	9	9	-	4,7	-	-	-	9	1	8	1,24	6,0	4	1	3	3,43	13,1
17 Ene	9 795	7	7	-	9,0	5	-	9,9	6	2	5	1,27	9,3	4	1	2	3,70	5,6
Feb	7 055	4	4	-	10,0	4	-	10,0	2	0	1	1,23	6,9	5	2	4	2,08	5,5
Mar	12 062	-	-	-	-	-	-	-	4	1	3	1,41	5,7	8	2	6	1,63	7,3
Abr	9 170	-	-	-	-	-	-	-	5	2	4	1,01	9,7	5	1	3	1,92	14,9
May	7 713	-	-	-	-	-	-	-	4	1	3	1,73	6,6	4	1	3	1,61	8,6
Jun	10 179	-	-	-	-	-	-	-	3	0	2	1,02	8,0	7	2	7	1,69	8,3
Jul	4 978	-	-	-	-	-	-	-	2	1	2	1,62	10,4	3	1	2	1,96	8,0
Ago	2 991	-	-	-	-	-	-	-	2	1	2	1,37	9,0	1	0	1	1,70	9,9
Sep	5 215	-	-	-	-	-	-	-	1	1	1	1,17	7,3	4	0	4	1,47	31,8
Oct	81	-	-	-	-	-	-	-	-	-	-	-	-	-	-	-	-	3,0
Nov	45	-	-	-	-	-	-	-	-	-	-	-	-	-	-	-	-	2,6

22. MERCADOS SECUNDARIOS DE VALORES
C) Otros mercados de valores

22.30 Mercados oficiales de opciones y futuros financieros
Operaciones realizadas y posiciones abiertas

Miles de contratos

	Renta variable								Renta fija: Bono nacional a 10 años			
	Futuros financieros				Opciones financieras				Futuros financieros		Opciones financieras	
	Ibex-35		Acciones		Ibex-35		Acciones		Futuros financieros	Opciones financieras	Futuros financieros	Opciones financieras
	Operaciones realizadas	Posiciones abiertas	Operaciones realizadas	Posiciones abiertas	Operaciones realizadas	Posiciones abiertas	Operaciones realizadas	Posiciones abiertas	Operaciones realizadas	Posiciones abiertas	Operaciones realizadas	Posiciones abiertas
1	2	3	4	5	6	7	8	9	10	11	12	
11	5 591	48	27 579	1 948	220	37	29 410	8 898	-	-	-	-
12	4 988	51	21 246	1 307	421	57	34 507	8 261	-	-	-	-
13	5 778	74	14 994	962	517	57	26 945	8 219	-	-	-	-
14	7 236	87	13 356	550	732	63	25 635	7 280	-	-	-	-
15	7 706	91	10 348	715	544	51	21 421	6 417	-	-	-	-
16	7 092	92	9 836	780	322	37	22 901	6 403	-	-	-	-
16 Abr	592	91	716	1 427	18	59	1 326	8 539	-	-	-	-
May	532	88	87	1 446	18	65	1 426	8 972	-	-	-	-
Jun	705	95	2 005	938	38	64	2 489	8 224	-	-	-	-
Jul	559	93	54	963	17	61	1 385	9 125	-	-	-	-
Ago	485	91	60	952	17	64	958	9 600	-	-	-	-
Sep	557	95	1 342	874	25	64	2 250	9 404	-	-	-	-
Oct	518	103	256	911	20	71	2 251	10 274	-	-	-	-
Nov	600	100	308	935	29	75	2 191	10 996	-	-	-	-
Dic	533	92	1 584	780	39	37	3 796	6 403	-	-	-	-
17 Ene	509	102	324	861	37	54	1 747	7 152	-	-	-	-
Feb	508	103	302	1 011	21	60	1 387	7 910	-	-	-	-
Mar	544	107	2 278	999	22	61	2 130	7 903	-	-	-	-
Abr	508	106	1 092	1 060	23	63	1 381	8 052	-	-	-	-
May	490	100	154	1 128	29	711	1 726	9 219	-	-	-	-
Jun	521	102	2 445	920	34	61	1 939	8 017	-	-	-	-
Jul	467	105	755	1 064	19	64	1 302	8 496	-	-	-	-
Ago	483	105	67	1 116	16	64	1 343	9 078	-	-	-	-
Sep	527	107	1 924	1 256	51	95	1 941	8 081	-	-	-	-
Oct	751	120	120	1 348	83	136	1 513	8 742	-	-	-	-
Nov	594	114	53	1 348	41	137	1 790	9 666	-	-	-	-

22. MERCADOS SECUNDARIOS DE VALORES
A) Mercado de deuda en anotaciones en cuenta

22.31 Letras del Tesoro
Saldos nominales. Cartera registrada

Millones de euros

	Saldo en circulación	Instituciones Financieras Monetarias (IFM) excepto Fondos del Mercado Monetario (FMM)			Fondos del Mercado Monetario y Otros intermediarios financieros				Sociedades no financieras	Hogares e ISFLSH	Administraciones Públicas	Resto del mundo	
		Total	Banco de España	Otras IFM excepto FMM	Total	Instituciones de inversión colectiva (a)	Seguros y fondos de pensiones	Resto de intermediarios financieros					
	1	2	3	4	5	6	7	8	9	10	11	12	
11		90 608	18 305	3 422	14 883	20 609	11 146	8 100	1 363	3 552	3 603	3 765	40 774
12	P	84 613	19 019	4	19 014	19 626	10 289	7 620	1 717	2 938	2 957	7 026	33 048
13	P	89 174	15 778	23	15 755	13 322	7 906	4 575	842	1 460	1 788	2 076	54 749
14	P	77 926	10 847	650	10 197	9 320	3 678	3 657	1 985	1 224	1 292	438	54 806
15	P	82 435	11 281	-	11 281	6 794	2 572	2 778	1 444	186	749	1 929	61 497
16 Ene	P	82 024	9 929	-	9 929	7 554	2 659	2 752	2 143	85	717	1 601	62 138
Feb	P	84 426	11 575	-	11 575	6 304	2 334	2 188	1 782	317	666	2 185	63 380
Mar	P	84 130	12 208	-	12 208	6 750	2 382	3 161	1 207	417	636	2 550	61 568
Abr	P	82 621	11 051	-	11 051	8 024	2 842	2 863	2 320	369	529	2 897	59 751
May	P	79 198	12 706	-	12 706	6 635	3 136	2 201	1 298	226	494	2 893	56 244
Jun	P	80 543	12 632	-	12 632	7 095	3 047	1 878	2 170	171	374	418	59 854
Jul	P	79 742	14 132	-	14 132	6 168	2 593	1 706	1 869	180	345	260	58 656
Ago	P	78 830	15 128	-	15 128	5 896	2 660	1 549	1 687	174	250	663	56 720
Sep	P	79 033	12 581	-	12 581	5 651	2 608	1 156	1 887	153	234	553	59 861
Oct	P	81 037	11 606	-	11 606	5 292	2 944	1 193	1 155	148	156	678	63 157
Nov	P	81 170	12 231	-	12 231	5 708	3 329	1 123	1 256	337	159	342	62 393
Dic	P	82 363	9 637	-	9 637	5 681	3 626	1 671	385	557	200	359	65 929
17 Ene	P	82 532	11 409	-	11 409	6 199	3 525	1 654	1 021	485	155	389	63 894
Feb	P	82 381	11 912	-	11 912	5 900	3 698	1 388	813	321	51	266	63 932
Mar	P	80 188	10 396	-	10 396	6 455	4 400	1 343	713	197	71	231	62 837
Abr	P	78 811	9 682	-	9 682	7 290	4 965	1 309	1 016	204	34	231	61 369
May	P	77 166	10 765	-	10 765	7 020	4 776	1 572	672	245	34	261	58 842
Jun	P	77 062	8 370	-	8 370	7 382	5 188	1 476	718	309	57	187	60 756
Jul	P	76 180	9 387	-	9 387	6 188	4 126	1 264	798	132	33	795	59 646
Ago	P	74 943	9 239	-	9 239	5 648	3 803	1 073	773	146	28	2 368	57 514

22. MERCADOS SECUNDARIOS DE VALORES
A) Mercado de deuda en anotaciones en cuenta

22.32 Letras del Tesoro
Saldos nominales. Cartera a vencimiento

Millones de euros

	Saldo en circulación	Instituciones Financieras Monetarias (IFM) excepto Fondos del Mercado Monetario (FMM)			Fondos del Mercado Monetario y Otros intermediarios financieros				Sociedades no financieras	Hogares e ISFLSH	Administraciones Públicas	Resto del mundo	
		Total	Banco de España	Otras IFM excepto FMM	Total	Instituciones de inversión colectiva (a)	Seguros y fondos de pensiones	Resto de intermediarios financieros					
	1	2	3	4	5	6	7	8	9	10	11	12	
11		90 608	37 773	3 001	34 772	18 074	9 828	7 424	822	2 411	3 352	2 826	26 171
12	P	84 613	23 362	4	23 358	16 412	9 026	7 015	371	1 989	2 844	6 343	33 663
13	P	89 174	14 270	23	14 247	10 368	6 527	3 703	138	1 014	1 730	2 580	59 211
14	P	77 926	16 719	-	16 719	5 907	2 293	2 916	698	413	1 235	431	53 221
15	P	82 435	17 867	-	17 867	4 044	1 702	2 163	179	127	710	1 926	57 762
15 Dic	P	82 435	17 867	-	17 867	4 044	1 702	2 163	179	127	710	1 926	57 762
16 Ene	P	82 024	19 317	-	19 317	3 588	1 408	2 054	126	71	662	1 601	56 785
Feb	P	84 426	21 714	-	21 714	3 934	1 742	2 049	143	270	620	1 675	56 213
Mar	P	84 130	23 970	-	23 970	3 488	1 357	1 994	138	267	596	2 321	53 488
Abr	P	82 621	24 082	-	24 082	3 637	1 585	1 968	84	270	508	1 956	52 168
May	P	79 198	22 517	-	22 517	3 208	1 741	1 374	94	204	478	1 443	51 349
Jun	P	80 543	22 875	-	22 875	3 094	1 683	1 316	95	156	360	263	53 796
Jul	P	79 742	21 913	-	21 913	2 838	1 803	931	104	129	330	260	54 272
Ago	P	78 830	21 422	-	21 422	2 905	1 918	900	87	126	237	663	53 478
Sep	P	79 033	19 919	-	19 919	2 905	2 012	789	104	122	219	553	55 315
Oct	P	81 037	18 302	-	18 302	2 870	2 132	724	14	118	143	678	58 926
Nov	P	81 170	17 818	-	17 818	3 358	2 466	877	14	255	145	338	59 256
Dic	P	82 363	15 926	-	15 926	4 438	2 882	1 502	55	400	171	338	61 089
17 Ene	P	82 532	16 460	-	16 460	4 181	2 710	1 417	55	402	143	346	60 999
Feb	P	82 381	15 473	-	15 473	4 244	3 015	1 230	-	294	45	229	62 095
Mar	P	80 188	16 061	-	16 061	4 399	3 288	1 088	24	170	65	229	59 263
Abr	P	78 811	15 425	-	15 425	4 345	3 266	1 024	55	156	28	229	58 629
May	P	77 166	14 998	-	14 998	4 975	3 557	1 414	5	114	28	259	56 791
Jun	P	77 062	13 407	-	13 407	4 912	3 528	1 380	5	286	55	185	58 216
Jul	P	76 180	13 590	-	13 590	5 394	4 126	1 264	5	132	33	795	56 236

22. MERCADOS SECUNDARIOS DE VALORES
A) Mercado de deuda en anotaciones en cuenta

22.33 Letras del Tesoro
Operaciones simultáneas y con pacto de recompra

Millones de euros

		Instituciones Financieras Monetarias (IFM) excepto Fondos del Mercado Monetario (FMM)			Fondos del Mercado Monetario y Otros intermediarios financieros			Sociedades no financieras	Hogares e ISFLSH	Administraciones Públicas	Resto del mundo	
		Total	Banco de España	Otras IFM excepto FMM	Total	Instituciones de inversión colectiva (a)	Seguros y fondos de pensiones					Resto de intermediarios financieros
		1	2	3	4	5	6	7	8	9	10	11
11		-19 468	421	-19 889	2 535	1 318	675	541	1 141	251	938	14 603
12	P	-4 344	-	-4 344	3 215	1 264	604	1 347	950	112	682	-616
13	P	1 508	-	1 508	2 954	1 379	872	703	446	58	-504	-4 462
14	P	-5 872	650	-6 522	3 413	1 385	741	1 287	811	57	7	1 585
15	P	-6 586	-	-6 586	2 750	870	615	1 265	59	39	3	3 735
15 Dic	P	-6 586	-	-6 586	2 750	870	615	1 265	59	39	3	3 735
16 Ene	P	-9 388	-	-9 388	3 966	1 251	698	2 017	15	54	-	5 353
Feb	P	-10 139	-	-10 139	2 370	592	139	1 639	46	46	510	7 167
Mar	P	-11 762	-	-11 762	3 262	1 025	1 167	1 069	150	40	229	8 081
Abr	P	-13 032	-	-13 032	4 387	1 257	895	2 235	99	21	941	7 583
May	P	-9 811	-	-9 811	3 427	1 396	828	1 204	22	16	1 451	4 894
Jun	P	-10 243	-	-10 243	4 001	1 364	562	2 074	15	14	155	6 058
Jul	P	-7 781	-	-7 781	3 330	790	775	1 764	52	16	-	4 384
Ago	P	-6 294	-	-6 294	2 991	742	648	1 601	48	14	-	3 242
Sep	P	-7 338	-	-7 338	2 746	596	367	1 783	31	15	-	4 547
Oct	P	-6 696	-	-6 696	2 422	813	468	1 142	30	13	-	4 231
Nov	P	-5 587	-	-5 587	2 350	863	245	1 242	82	14	4	3 137
Dic	P	-6 289	-	-6 289	1 243	744	169	330	157	29	20	4 840
17 Ene	P	-5 051	-	-5 051	2 018	815	237	966	83	12	43	2 895
Feb	P	-3 561	-	-3 561	1 655	683	159	813	26	6	37	1 836
Mar	P	-5 665	-	-5 665	2 056	1 112	255	689	27	6	2	3 574
Abr	P	-5 743	-	-5 743	2 946	1 699	285	961	48	7	2	2 740
May	P	-4 234	-	-4 234	2 044	1 219	158	668	130	6	2	2 051
Jun	P	-5 037	-	-5 037	2 470	1 660	97	713	23	2	2	2 540
Jul	P	-4 203	-	-4 203	793	-	-	793	-	-	-	3 409

22. MERCADOS SECUNDARIOS DE VALORES
A) Mercado de deuda en anotaciones en cuenta

22.34 Bonos y obligaciones no segregados y principales de deuda segregada del Estado
Saldos nominales. Cartera registrada

Millones de euros

		Instituciones Financieras Monetarias (IFM) excepto Fondos del Mercado Monetario (FMM)			Fondos del Mercado Monetario y Otros intermediarios financieros			Sociedades no financieras	Hogares e ISFLSH	Administraciones Públicas	Resto del mundo		
		Total	Banco de España	Otras IFM excepto FMM	Total	Instituciones de inversión colectiva (a)	Seguros y fondos de pensiones					Resto de intermediarios financieros	
		1	2	3	4	5	6	7	8	9	10	11	12
11		489 909	80 676	26 170	54 507	79 700	24 631	49 951	5 118	12 502	3 660	65 811	247 560
12	P	556 848	179 322	37 783	141 539	83 582	23 674	57 144	2 765	14 449	2 827	79 009	197 659
13	P	622 604	174 274	29 461	144 812	114 975	35 136	76 965	2 874	22 260	3 253	59 172	248 670
14	P	691 420	172 532	31 985	140 547	130 434	37 862	88 861	3 711	18 716	2 916	52 971	313 851
15	P	744 984	205 218	71 166	134 052	116 741	26 822	87 035	2 884	14 652	4 450	37 289	366 633
16 Ene	P	763 690	220 705	75 840	144 865	114 784	26 365	86 241	2 178	14 359	4 848	37 867	371 126
Feb	P	750 540	212 709	79 483	133 225	114 536	25 464	86 630	2 443	14 177	4 639	36 171	368 308
Mar	P	763 924	221 196	84 738	136 458	115 431	25 898	86 900	2 633	14 512	4 617	35 394	372 774
Abr	P	770 551	225 633	92 378	133 254	113 520	24 635	86 646	2 239	14 660	3 211	35 908	377 619
May	P	759 811	236 147	99 347	136 800	112 962	23 564	86 529	2 869	14 896	2 814	33 143	359 850
Jun	P	771 020	242 486	106 595	135 891	114 881	23 916	88 019	2 945	15 067	2 631	30 549	365 407
Jul	P	787 344	249 410	112 750	136 661	115 484	25 121	88 148	2 215	14 065	2 625	29 954	375 806
Ago	P	773 909	247 726	116 555	131 172	115 271	25 043	87 786	2 443	14 347	2 597	30 103	363 865
Sep	P	782 862	256 548	122 720	133 829	118 972	27 571	89 003	2 398	14 183	2 424	28 662	362 073
Oct	P	771 191	249 910	127 202	122 708	116 812	27 335	87 069	2 408	14 219	2 610	23 611	364 030
Nov	P	779 021	257 444	133 557	123 887	116 723	27 608	86 892	2 223	14 533	2 595	21 783	365 943
Dic	P	784 594	257 265	138 505	118 761	120 955	29 960	89 120	1 875	14 709	2 709	21 183	367 773
17 Ene	P	781 106	263 010	143 628	119 382	119 028	30 092	87 273	1 664	15 328	2 734	18 880	362 125
Feb	P	790 804	271 107	150 023	121 084	121 025	30 023	89 108	1 894	15 295	2 794	18 894	361 688
Mar	P	805 205	274 576	156 148	118 428	122 915	30 078	91 322	1 515	14 938	2 694	18 922	371 160
Abr	P	816 393	287 771	161 211	126 560	120 070	29 038	89 196	1 837	14 260	2 780	18 199	373 314
May	P	810 070	286 865	165 545	121 320	119 288	29 379	87 733	2 176	14 086	2 751	18 181	368 899
Jun	P	819 473	287 873	170 243	117 631	117 348	28 078	87 396	1 874	13 875	2 453	17 714	380 210
Jul	P	817 124	298 125	173 211	124 914	116 892	28 384	85 975	2 534	13 619	1 940	15 017	371 531
Ago	P	821 374	303 858	177 044	126 814	116 320	27 778	86 225	2 317	14 081	2 003	15 766	369 347

22. MERCADOS SECUNDARIOS DE VALORES
A) Mercado de deuda en anotaciones en cuenta

22.35 Bonos y obligaciones no segregados y principales de deuda segregada del Estado
Saldos nominales. Cartera a vencimiento

Millones de euros

		Saldo en circulación	Instituciones Financieras Monetarias (IFM) excepto Fondos del Mercado Monetario (FMM)			Fondos del Mercado Monetario y Otros intermediarios financieros			Sociedades no financieras	Hogares e ISFLSH	Administraciones Públicas	Resto del mundo	
			Total	Banco de España	Otras IFM excepto FMM	Total	Instituciones de inversión colectiva (a)	Seguros y fondos de pensiones					Resto de intermediarios financieros
		1	2	3	4	5	6	7	8	9	10	11	12
11		489 909	166 216	24 670	141 546	77 642	18 270	57 970	1 402	8 753	3 115	60 618	173 564
12	P	556 848	202 711	29 625	173 086	86 444	18 563	67 021	860	12 719	2 606	62 291	190 078
13	P	622 604	206 249	29 461	176 788	112 105	27 543	83 774	788	17 646	3 052	57 381	226 172
14	P	691 420	237 134	29 397	207 736	128 740	31 739	94 974	2 027	13 339	2 758	45 401	264 047
15	P	744 984	253 254	71 160	182 093	118 087	23 647	93 188	1 253	13 123	3 825	37 952	318 743
15 Dic	P	744 984	253 254	71 160	182 093	118 087	23 647	93 188	1 253	13 123	3 825	37 952	318 743
16 Ene	P	763 690	262 270	75 840	186 429	117 195	23 529	92 406	1 260	13 092	4 267	38 327	328 540
Feb	P	750 540	267 783	79 483	188 300	116 463	22 220	92 937	1 306	12 596	4 034	36 611	313 054
Mar	P	763 924	271 164	84 738	186 426	108 570	22 423	85 217	930	12 880	4 194	36 444	330 671
Abr	P	770 551	277 559	92 377	185 182	109 035	22 545	85 483	1 008	13 172	2 689	35 833	332 263
May	P	759 811	282 635	99 367	183 267	108 548	22 183	85 260	1 105	13 173	2 250	31 973	321 232
Jun	P	771 020	292 333	106 595	185 738	110 342	22 585	86 639	1 118	13 201	2 115	30 638	322 391
Jul	P	787 344	293 414	112 775	180 640	111 459	23 743	86 737	980	13 184	2 045	30 626	336 616
Ago	P	773 909	298 118	116 555	181 564	111 477	23 699	86 723	1 054	13 054	1 985	30 766	318 510
Sep	P	782 862	300 489	122 720	177 769	114 874	26 011	87 691	1 172	13 065	1 976	29 335	323 123
Oct	P	771 191	302 785	127 227	175 559	112 602	25 762	85 891	949	12 944	1 987	24 160	316 714
Nov	P	779 021	314 389	133 552	180 838	112 176	25 494	85 729	953	13 571	2 022	22 329	314 533
Dic	P	784 594	309 315	138 590	170 724	115 816	28 407	86 517	891	14 008	1 971	21 736	321 749
17 Ene	P	781 106	310 726	143 603	167 123	114 492	28 077	85 807	608	14 295	1 921	18 865	320 807
Feb	P	790 804	323 746	150 213	173 533	116 025	28 115	87 057	854	14 158	1 930	18 916	316 029
Mar	P	805 205	325 743	156 348	169 395	117 532	27 474	89 260	798	13 784	1 945	18 790	327 410
Abr	P	816 393	320 932	161 311	159 621	115 212	26 974	87 512	726	13 271	1 952	18 140	346 887
May	P	810 070	321 937	165 545	156 392	112 703	26 109	85 788	807	13 190	1 915	18 124	342 201
Jun	P	819 473	327 414	170 302	157 112	112 518	26 055	85 445	1 017	13 223	1 912	17 650	346 758
Jul	P	817 124	327 889	173 224	154 665	116 161	28 384	86 154	1 623	13 619	1 940	15 017	342 498

22. MERCADOS SECUNDARIOS DE VALORES
A) Mercado de deuda en anotaciones en cuenta

22.36 Bonos y obligaciones no segregados y principales de deuda segregada del Estado
Operaciones simultáneas y con pacto de recompra

Millones de euros

		Instituciones Financieras Monetarias (IFM) excepto Fondos del Mercado Monetario (FMM)			Fondos del Mercado Monetario y Otros intermediarios financieros			Sociedades no financieras	Hogares e ISFLSH	Administraciones Públicas	Resto del mundo	
		Total	Banco de España	Otras IFM excepto FMM	Total	Instituciones de inversión colectiva (a)	Seguros y fondos de pensiones					Resto de intermediarios financieros
		1	2	3	4	5	6	7	8	9	10	11
11		-85 540	1 499	-87 039	2 058	6 362	-8 019	3 715	3 748	545	5 193	73 996
12	P	-23 389	8 157	-31 547	-2 862	5 111	-9 878	1 905	1 730	221	16 718	7 582
13	P	-31 976	-	-31 976	2 870	7 593	-6 809	2 086	4 614	201	1 792	22 499
14	P	-64 602	2 588	-67 190	1 693	6 123	-6 113	1 683	5 377	158	7 569	49 804
15	P	-48 036	6	-48 041	-1 347	3 175	-6 153	1 631	1 530	624	-663	47 891
15 Dic	P	-48 036	6	-48 041	-1 347	3 175	-6 153	1 631	1 530	624	-663	47 891
16 Ene	P	-41 564	-0	-41 564	-2 410	2 837	-6 165	918	1 267	581	-460	42 586
Feb	P	-55 075	-0	-55 075	-1 927	3 244	-6 306	1 136	1 581	605	-440	55 254
Mar	P	-49 968	-0	-49 968	6 861	3 475	1 683	1 703	1 632	423	-1 051	42 103
Abr	P	-51 926	1	-51 927	4 484	2 090	1 163	1 231	1 488	522	75	45 357
May	P	-46 488	-20	-46 468	4 414	1 381	1 269	1 764	1 723	564	1 170	38 617
Jun	P	-49 847	-0	-49 847	4 538	1 331	1 380	1 827	1 866	515	-89	43 016
Jul	P	-44 004	-25	-43 979	4 025	1 378	1 411	1 235	881	580	-672	39 189
Ago	P	-50 392	-0	-50 392	3 794	1 344	1 063	1 388	1 293	613	-663	45 355
Sep	P	-43 940	-0	-43 940	4 098	1 560	1 312	1 226	1 118	447	-673	38 950
Oct	P	-52 876	-25	-52 851	4 210	1 573	1 178	1 459	1 276	622	-549	47 316
Nov	P	-56 945	6	-56 951	4 547	2 114	1 163	1 270	962	572	-546	51 410
Dic	P	-52 050	-86	-51 964	5 139	1 552	2 603	984	701	739	-553	46 024
17 Ene	P	-47 715	25	-47 741	4 536	2 015	1 465	1 056	1 033	813	15	41 318
Feb	P	-52 640	-190	-52 450	5 000	1 908	2 052	1 041	1 138	864	-21	45 659
Mar	P	-51 167	-200	-50 967	5 383	2 604	2 062	716	1 154	749	132	43 750
Abr	P	-33 162	-100	-33 062	4 858	2 063	1 684	1 111	989	828	59	26 427
May	P	-35 072	-0	-35 072	6 585	3 270	1 946	1 369	896	837	56	26 698
Jun	P	-39 541	-59	-39 481	4 830	2 023	1 951	856	653	541	64	33 452
Jul	P	-29 765	-14	-29 751	732	-	-179	911	-	-	-	29 033

CAPÍTULO 23 PRODUCCIÓN Y DEMANDA

23. PRODUCCIÓN Y DEMANDA
A) Índice de producción industrial

23.1 General y resumen

Instituto Nacional de Estadística

Año base 2010

		Índice general	Por ramas de actividad (CNAE 2009)				Por destino económico de los bienes					
			Extrac-tivas	Manufac-tureras	Suministro de energía eléctrica, gas, vapor y aire acondicionado	Energía	Bienes de equipo	Bienes inter-medios	Bienes de consumo			
									Total	Duradero	No duradero	
1	2	3	4	5	6	7	8	9	10			
11	M	98,0	81,3	98,4	96,3	97,2	100,1	97,3	98,0	88,5	99,1	
12	M	91,8	62,1	91,0	96,4	98,1	89,1	88,6	93,3	76,5	95,3	
13	M	90,2	53,3	89,7	92,6	95,5	90,2	86,3	91,3	67,2	94,1	
14	M	91,6	53,3	91,7	90,4	94,0	91,5	89,0	93,1	66,1	96,2	
15	M	94,6	48,8	95,4	90,6	94,6	98,1	92,5	94,2	68,1	97,3	
16	M	96,1	43,4	97,5	88,4	93,9	101,1	94,4	95,8	68,7	99,0	
16 E-O	M	96,4	44,2	97,7	87,7	94,5	101,1	94,9	96,0	68,0	99,2	
17 E-O	MP	98,7	46,0	100,4	88,0	95,0	103,0	99,5	96,9	72,7	99,8	
16 Jul		101,0	43,2	99,7	90,8	110,6	102,4	96,3	98,9	72,9	102,0	
Ago		80,3	37,9	76,5	87,3	102,7	62,2	73,5	86,8	49,0	91,2	
Sep		100,9	46,2	103,4	86,1	93,8	107,9	99,8	101,8	74,8	104,9	
Oct		95,9	43,5	98,1	91,0	91,2	100,9	95,1	96,5	72,4	99,3	
Nov		101,2	45,5	104,8	90,9	89,9	110,0	100,7	102,8	80,6	105,4	
Dic		87,8	32,8	88,3	93,3	91,4	92,2	83,2	87,4	63,9	90,2	
17 Ene	P	94,4	35,7	93,8	107,4	101,4	92,7	94,5	90,9	61,3	94,3	
Feb	P	94,5	39,0	97,2	87,9	85,5	104,4	96,0	91,3	71,7	93,6	
Mar	P	107,6	48,2	112,7	86,1	88,9	121,5	110,8	106,1	85,7	108,5	
Abr	P	89,5	43,5	91,5	78,0	85,6	92,7	92,8	85,7	64,0	88,2	
May	P	105,7	54,9	109,5	81,5	92,1	115,6	108,2	104,6	82,9	107,1	
Jun	P	106,1	48,7	107,8	88,5	101,9	114,3	106,8	101,9	80,8	104,4	
Jul	P	103,2	48,8	102,4	90,7	110,5	104,8	101,2	99,4	75,5	102,2	
Ago	P	82,2	42,4	78,8	87,5	102,8	63,2	76,9	88,6	49,3	93,2	
Sep	P	101,1	49,5	104,3	82,4	91,4	109,4	103,4	98,8	77,0	101,4	
Oct	P	102,6	49,8	106,2	89,7	90,4	111,1	104,6	102,1	78,8	104,9	

23. PRODUCCIÓN Y DEMANDA
A) Índice de producción industrial

23.2 Por ramas de actividad (CNAE 2009)
Industrias extractivas y manufactureras

Instituto Nacional de Estadística

Año base 2010

		Industrias extractivas			Industrias manufactureras						
		Total	Extracción de antracita, hulla y lignito	Otras industrias extractivas	Total	Alimentación	Fabricación de bebidas	Tabaco	Textil	Confección de prendas de vestir	Cuero y calzado
1	2	3	4	5	6	7	8	9	10		
11	M	81,3	69,3	84,7	98,4	100,2	97,9	102,8	94,6	92,3	103,0
12	M	62,1	64,2	60,6	91,0	97,1	97,3	103,3	89,8	85,8	94,2
13	M	53,3	44,0	54,1	89,7	96,3	94,4	100,2	90,8	88,9	91,4
14	M	53,3	44,1	54,5	91,7	100,1	98,3	95,9	93,1	83,4	94,2
15	M	48,8	26,1	54,5	95,4	101,0	98,1	80,8	97,8	77,7	94,3
16	M	43,4	15,3	51,3	97,5	102,9	98,6	61,6	102,8	86,0	89,7
16 E-O	M	44,2	15,3	52,4	97,7	102,6	98,3	65,4	103,4	87,9	92,7
17 E-O	MP	46,0	13,2	55,3	100,4	103,2	100,2	53,5	102,8	89,9	88,3
16 Jul		43,2	9,5	52,6	99,7	99,0	122,0	37,2	113,8	83,2	108,1
Ago		37,9	9,6	45,7	76,5	105,1	100,2	42,7	55,9	92,9	66,6
Sep		46,2	13,1	55,8	103,4	109,1	106,7	50,9	113,6	83,8	92,9
Oct		43,5	13,3	52,2	98,1	103,7	94,4	46,2	109,8	89,2	80,8
Nov		45,5	16,7	53,7	104,8	108,6	106,0	51,4	110,4	88,2	78,5
Dic		32,8	13,6	38,1	88,3	100,0	94,3	33,6	89,7	64,1	71,1
17 Ene	P	35,7	8,6	43,4	93,8	102,8	79,8	45,2	97,4	85,1	94,4
Feb	P	39,0	7,7	48,0	97,2	96,8	77,0	52,6	101,0	85,1	97,8
Mar	P	48,2	14,8	57,8	112,7	108,1	98,9	60,1	120,6	101,4	109,6
Abr	P	43,5	10,9	52,9	91,5	92,1	87,7	40,7	98,1	78,8	75,0
May	P	54,9	15,9	66,3	109,5	107,8	113,7	56,1	117,8	89,5	86,0
Jun	P	48,7	15,7	58,1	107,8	105,7	117,0	67,0	111,9	73,7	90,9
Jul	P	48,8	13,4	58,6	102,4	100,5	117,2	52,1	108,3	94,7	97,8
Ago	P	42,4	12,1	50,8	78,8	105,9	104,9	35,3	49,9	98,5	63,8
Sep	P	49,5	15,4	58,8	104,3	105,6	102,7	65,0	110,8	84,5	80,1
Oct	P	49,8	17,8	58,5	106,2	106,7	103,1	61,1	112,4	107,6	87,7

23. PRODUCCIÓN Y DEMANDA
A) Índice de producción industrial

23.3 Por ramas de actividad (CNAE 2009)
Industrias manufactureras (continuación 1)

Instituto Nacional de Estadística

Año base 2010

		Industrias manufactureras									
		Madera y corcho, excepto muebles; cestería y espartería	Papel	Artes gráficas y reproducción de soportes grabados	Coquerías y refinado de petróleo	Química	Fabricación de productos farmacéuticos	Fabricación de productos de caucho y plásticos	Fabricación de otros productos minerales no metálicos	Metalurgia	Fabricación de productos metálicos, excepto maquinaria y equipo
		1	2	3	4	5	6	7	8	9	10
11	M	94,4	99,9	91,8	99,2	101,1	100,5	98,8	90,8	101,1	98,1
12	M	78,7	99,6	82,3	105,2	94,1	100,2	90,0	75,5	93,6	82,9
13	M	76,0	98,3	73,9	104,9	92,9	103,2	91,3	69,9	92,1	81,7
14	M	79,4	98,2	72,9	106,3	97,3	101,1	95,5	71,4	95,9	80,8
15	M	83,9	101,3	74,4	113,2	101,2	105,2	101,3	74,6	95,8	85,7
16	M	86,5	102,7	71,9	116,7	103,1	110,7	104,8	76,3	98,1	86,2
16	E-O	85,7	103,0	71,6	115,1	103,7	111,4	106,0	76,7	99,0	86,4
17	E-O	93,7	103,8	68,1	120,1	108,0	115,6	110,4	80,9	102,2	92,4
16	Jul	95,6	105,0	61,3	119,7	106,5	121,2	104,0	81,6	96,4	87,7
	Ago	50,7	91,8	68,7	124,0	91,5	65,1	79,5	65,2	76,4	59,9
	Sep	86,3	103,3	76,8	116,9	107,7	115,3	111,7	78,4	103,4	92,2
	Oct	85,4	102,2	77,8	125,6	103,2	110,0	104,9	80,2	102,2	83,9
	Nov	99,1	107,0	77,8	124,0	108,7	121,5	111,2	82,5	100,9	94,3
	Dic	81,6	94,8	68,8	124,9	91,3	92,5	85,4	65,5	86,8	75,5
17	Ene	83,8	101,1	62,1	119,4	102,3	110,6	106,0	71,0	102,8	86,1
	Feb	86,1	99,0	66,5	102,1	103,0	118,8	109,4	75,2	101,8	88,8
	Mar	99,9	112,1	79,2	121,1	117,4	140,2	125,4	88,2	115,8	107,5
	Abr	85,9	97,7	64,6	124,3	99,6	98,3	102,2	77,5	98,3	85,7
	May	107,3	113,5	75,0	118,7	113,6	128,0	121,3	90,5	108,1	101,1
	Jun	116,7	108,9	66,4	118,8	110,3	125,3	118,7	87,7	104,1	100,8
	Jul	98,7	106,3	54,9	125,7	112,1	123,3	110,4	84,4	99,1	95,5
	Ago	55,9	92,8	63,3	130,9	98,2	75,8	83,2	65,2	75,6	63,6
	Sep	96,1	101,4	67,8	123,2	111,6	116,1	112,1	83,2	106,7	97,5
	Oct	106,6	104,8	81,6	117,5	111,5	119,9	114,8	86,0	109,3	97,2

23. PRODUCCIÓN Y DEMANDA
A) Índice de producción industrial

23.4 Por ramas de actividad (CNAE 2009)
Industrias manufactureras (continuación 2) y resto

Instituto Nacional de Estadística

Año base 2010

		Industrias manufactureras								Suministro de energía eléctrica, gas, vapor y aire acondicionado
		Fabricación de productos informáticos, electrónicos y ópticos	Fabricación de material y equipo eléctrico	Fabricación de maquinaria y equipo n.c.o.p.	Fabricación de vehículos de motor, remolques y semirremolques	Fabricación de otro material de transporte	Fabricación de muebles	Otras industrias manufactureras	Reparación e instalación de maquinaria y equipo	
		1	2	3	4	5	6	7	8	9
11	M	88,8	97,0	108,0	104,7	89,2	90,6	95,5	94,1	96,3
12	M	72,1	87,6	107,9	93,0	87,2	76,3	94,0	81,6	96,4
13	M	67,5	82,8	109,1	98,9	79,0	65,6	100,4	78,8	92,6
14	M	77,3	85,4	104,1	107,2	78,7	64,4	105,5	78,0	90,4
15	M	84,1	88,3	106,1	121,7	76,0	68,0	110,9	84,7	90,6
16	M	81,1	86,3	109,6	128,9	79,5	71,5	112,7	85,7	88,4
16	E-O	79,7	86,0	106,9	131,4	79,0	70,4	112,6	85,5	87,7
17	E-O	78,7	90,7	113,3	128,6	79,8	76,3	114,3	92,8	88,0
16	Jul	83,7	86,4	117,5	125,1	82,0	79,7	126,9	82,1	90,8
	Ago	52,6	59,2	66,6	64,3	47,7	49,3	71,7	78,1	87,3
	Sep	88,8	98,2	118,5	139,9	87,7	76,9	113,1	88,5	86,1
	Oct	82,3	85,9	105,7	129,6	83,1	75,8	121,2	84,8	91,0
	Nov	92,3	95,5	115,0	142,2	87,6	83,6	129,9	91,0	90,9
	Dic	84,0	79,5	131,3	90,8	75,5	69,7	96,5	82,1	93,3
17	Ene	72,8	83,3	88,4	124,7	70,5	63,1	107,8	82,9	107,4
	Feb	79,3	91,6	104,3	141,4	84,7	73,4	108,6	88,7	87,9
	Mar	86,5	103,7	126,4	157,9	102,1	89,9	130,0	100,5	86,1
	Abr	68,9	78,0	106,8	111,1	69,9	69,4	103,1	87,4	78,0
	May	83,2	99,9	129,0	150,2	82,1	86,7	127,3	100,0	81,5
	Jun	86,8	102,6	127,4	145,2	90,7	85,3	123,9	96,5	88,5
	Jul	86,2	89,4	124,2	122,4	81,9	83,7	124,5	92,3	90,7
	Ago	55,1	64,6	80,6	57,8	44,8	50,3	65,5	82,5	87,5
	Sep	85,3	98,5	124,6	139,3	82,5	79,3	120,1	92,8	82,4
	Oct	82,7	95,3	121,5	136,2	88,9	81,4	131,9	104,2	89,7

23. PRODUCCIÓN Y DEMANDA
B) Indicadores de energía

23.5 Producción y consumo interior bruto de energía primaria

Boletín Trimestral de Coyuntura Energética del Ministerio de Industria, Energía y Turismo

Miles de toneladas equivalentes de petróleo y porcentaje

	Producción interior bruta								Consumo interior bruto							
	Total	Petróleo	Carbón	Gas natural	Electricidad primaria			Energías renovables (a)	Total	Del cual					Relación de autoabastecimiento	
					Total	Hidráulica	Nuclear			Petróleo	Carbón	Gas natural	Electricidad primaria	Energías renovab. (a)		Residuos no renov.
1	2	3	4	5	6	7	8	9	10	11	12	13	14	15	16	
11	32 014	102	2 648	46	17 673	2 631	15 042	11 546	129 565	58 372	12 691	28 930	17 149	12 228	195	24,7
12	33 524	145	2 460	52	17 786	1 767	16 020	13 081	129 272	53 978	15 331	28 569	16 823	14 395	176	26,0
13	34 136	375	1 763	50	17 954	3 170	14 783	13 995	120 997	51 318	11 348	26 158	17 373	14 601	200	28,3
14	P 34 529	311	1 628	21	18 303	3 369	14 934	14 267	118 389	50 447	11 639	23 662	18 010	14 428	204	29,2
14 E-D	P 34 529	311	1 628	21	18 303	3 368	14 934	14 267	118 389	50 447	11 639	23 662	18 010	14 428	204	29,2
15 E-D	P 33 306	236	1 202	54	17 323	2 397	14 927	14 490	123 867	52 434	14 426	24 591	17 310	14 847	260	26,9
14 Nov	P 2 717	17	188	1	1 398	210	1 188	1 113	9 714	4 155	912	2 084	1 415	1 130	18	28,0
Dic	P 2 929	14	161	1	1 564	287	1 277	1 188	10 556	4 351	1 042	2 411	1 533	1 200	18	27,7
15 Ene	P 3 028	19	120	1	1 639	212	1 427	1 249	11 417	4 462	1 369	2 673	1 617	1 275	21	26,5
Feb	P 2 997	27	115	1	1 576	293	1 282	1 279	10 242	4 120	859	2 408	1 527	1 310	18	29,3
Mar	P 3 170	30	87	5	1 739	325	1 414	1 308	10 530	4 406	848	2 211	1 705	1 339	20	30,1
Abr	P 2 760	24	95	4	1 495	218	1 277	1 141	9 627	4 262	909	1 822	1 470	1 147	17	28,7
May	P 2 705	24	81	6	1 220	252	967	1 373	9 537	4 240	886	1 749	1 235	1 406	21	28,4
Jun	P 2 606	21	120	6	1 250	219	1 031	1 209	10 079	4 407	1 464	1 694	1 250	1 243	22	25,9
Jul	P 2 958	18	124	6	1 493	178	1 315	1 317	11 143	4 680	1 647	1 964	1 477	1 352	24	26,5
Ago	P 2 829	17	75	5	1 501	142	1 360	1 230	10 329	4 401	1 455	1 707	1 479	1 263	23	27,4
Sep	P 2 676	14	92	5	1 471	139	1 332	1 093	9 984	4 358	1 229	1 790	1 456	1 127	22	26,8
Oct	P 2 451	14	109	4	1 258	139	1 118	1 066	10 054	4 407	1 221	2 007	1 295	1 099	23	24,4
Nov	P 2 503	12	105	4	1 243	161	1 082	1 138	10 074	4 196	1 265	2 139	1 281	1 168	24	24,8
Dic	P 2 622	13	79	5	1 439	118	1 320	1 087	10 851	4 495	1 273	2 426	1 516	1 118	24	24,2

a. Hasta diciembre de 2002 comprende "Energía eólica, residuos sólidos urbanos y otros combustibles sólidos". A partir de enero 2003 "Energía eólica, energía solar, biomasa y residuos (Energías renovables)". En el segundo trimestre de 2010 se ha producido un cambio metodológico en las series correspondientes a la producción y el consumo de las "Energías renovables" que consiste en la inclusión, por primera vez, del consumo para el uso final de estas energías. Este cambio afecta a estas series desde enero de 2005. Las series mensuales sólo están disponibles desde abril de 2008 por lo que, desde enero de 2005 hasta marzo de 2008, los datos mensuales se han estimado aplicando a los totales anuales disponibles, el porcentaje que representa cada mes sobre el total anual en las series que no incluyen el consumo final.

Nota : Para todas las series mensuales, los datos anuales no siempre se corresponden con la suma anual de los datos mensuales. Cuando esto ocurre, las diferencias entre el dato anual y la suma de datos mensuales se reparten uniformemente a lo largo del año.

23. PRODUCCIÓN Y DEMANDA
B) Indicadores de energía

23.6 Electricidad: producción y consumo

Red Eléctrica de España (REE)

Millones de KWH

	Producción interior (a)					Consumo		
	Total	Térmica convencional (b)	Hidráulica	Nuclear	Régimen especial	Exportación - Importación	Consumos en bombeo	Consumo interior neto
	1=2+3+4+5	2	3	4	5	6	7	8=1-6-7
11	279 934	103 948	27 226	55 104	93 656	6 090	3 215	270 629
12	283 381	102 212	19 180	58 667	103 323	11 200	5 023	267 159
13	273 767	73 928	33 577	54 307	111 955	6 732	5 958	261 077
14	266 866	74 652	35 459	54 870	101 885	3 406	5 330	258 130
15	267 584	88 642	30 819	54 755	93 368	133	4 520	262 931
16	262 316	73 687	39 131	56 095	93 403	-7 662	4 811	265 167
16 E-N	240 365	64 270	37 073	51 758	87 263	-6 729	4 477	242 617
17 E-N	P 238 259	81 299	19 010	50 569	87 381	-9 508	3 116	244 652
16 Sep	21 246	7 649	1 755	5 010	6 832	-1 131	122	22 254
Oct	21 832	8 769	1 794	5 096	6 173	434	229	21 169
Nov	21 771	8 924	1 750	3 775	7 323	-357	353	21 775
Dic	21 951	9 417	2 057	4 337	6 140	-934	334	22 551
17 Ene	P 25 337	9 204	2 335	5 285	8 514	532	434	24 372
Feb	P 21 024	5 812	2 221	4 768	8 222	-541	560	21 004
Mar	P 21 186	4 241	2 938	5 271	8 736	-1 457	335	22 308
Abr	P 19 282	4 154	1 914	4 929	8 284	-1 041	336	19 987
May	P 20 273	6 238	2 086	4 144	7 805	-1 445	229	21 489
Jun	P 22 118	8 580	1 730	4 050	7 759	-1 129	192	23 055
Jul	P 22 789	8 956	1 292	4 393	8 147	-1 273	173	23 889
Ago	P 21 742	7 724	1 198	5 080	7 740	-1 828	204	23 365
Sep	P 20 322	7 144	1 306	4 726	7 146	-1 393	166	21 550
Oct	P 21 485	8 907	962	4 310	7 306	-280	221	21 544
Nov	P 22 701	10 340	1 027	3 613	7 721	348	265	22 088

a. Los datos no incluyen consumo generación

b. A partir de 1 enero de 2011 incluye GICC (Elgogás) debido a que según el R.D.134/2010, esta central está obligada a participar, como unidad vendedora que utiliza carbón autóctono como combustible, en el proceso de resolución de restricciones por garantía de suministro.

23. PRODUCCIÓN Y DEMANDA
C) Indicadores de construcción, acero y cemento

Ministerio de Fomento

23.7 Edificación y vivienda
Licencias de obra mayor

Unidades, miles de metros cuadrados

		Edificios de nueva planta											Obras de rehabilitación	Obras de demolición		Pro memoria	
		Edificios a construir (unidades)					Superficie (miles de m²)							Superficie total (miles de m²)	Demolida totalmente		Demolida parcialmente
Total		Residenciales				No residenciales	De terrenos, solares o parcelas afectados por edificación residencial	De los edificios				No residenciales					
		Nº de viviendas	Total edificios	Destinados a viviendas	Residencia colectiva			Total	Residenciales		Residencia colectiva						
1=3+6	2	3=4+5	4	5	6	7	8=9+12	9=10+11	10	11		12	13	14	15	16	
13		24 052	31 236	16 267	16 012	255	7 785	19 427	13 068	6 573	6 059	514	6 495	1 190	1 518	1 239	30 098
14		22 594	33 643	15 009	14 901	108	7 585	22 668	11 907	6 951	6 810	141	4 956	1 183	1 514	1 119	33 950
15		24 823	36 065	17 077	16 971	106	7 746	19 314	12 785	7 702	7 529	173	5 083	1 222	1 342	1 080	36 609
16	P	29 959	57 209	22 105	21 967	138	7 854	23 227	17 140	11 549	11 379	170	5 591	1 358	1 983	1 141	58 517
16 E-J	P	16 897	31 202	12 243	12 204	39	4 654	14 306	9 375	6 358	6 236	122	3 017	778	1 031	680	32 074
17 E-J	P	17 704	34 263	13 403	13 316	87	4 301	12 528	10 871	7 322	7 143	179	3 549	851	1 102	636	35 773
16 Abr	P	2 327	4 116	1 684	1 675	9	643	2 513	1 168	835	790	45	333	109	117	132	4 467
May	P	2 862	6 926	2 146	2 142	4	716	2 151	1 762	1 282	1 279	3	480	157	163	90	7 064
Jun	P	2 580	4 322	1 934	1 931	3	646	1 681	1 447	891	888	3	556	107	159	101	4 423
Jul	P	2 391	4 899	1 660	1 647	13	731	1 407	1 464	1 039	1 010	29	425	109	181	142	5 034
Ago	P	2 210	3 245	1 576	1 571	5	634	1 415	1 272	680	677	3	592	76	211	85	3 063
Sep	P	2 299	4 277	1 704	1 700	4	595	1 702	1 179	778	775	3	401	141	161	94	4 394
Oct	P	2 872	5 679	2 114	2 052	62	758	2 232	1 798	1 201	1 186	15	597	119	166	85	5 859
Nov	P	3 076	5 842	2 441	2 425	16	635	1 827	1 685	1 188	1 173	15	497	149	259	113	5 864
Dic	P	2 605	6 964	2 027	2 015	12	578	1 745	1 831	1 344	1 332	12	487	95	155	84	7 263
17 Ene	P	2 488	5 328	2 004	1 983	21	484	1 832	1 548	1 168	1 147	21	380	55	89	52	5 595
Feb	P	2 474	3 381	1 708	1 697	11	766	1 184	1 280	722	719	3	558	117	172	94	3 344
Mar	P	3 128	4 987	2 363	2 360	3	765	2 403	1 750	1 153	1 126	27	597	171	250	124	5 739
Abr	P	2 361	4 947	1 858	1 856	2	503	2 458	1 945	1 151	1 148	3	794	88	132	85	5 100
May	P	2 898	4 871	2 219	2 190	29	679	1 807	1 469	1 068	1 046	22	401	92	163	101	4 979
Jun	P	2 337	5 084	1 733	1 714	19	604	1 619	1 392	1 023	929	94	369	105	171	101	5 166
Jul	P	2 018	5 665	1 518	1 516	2	500	1 225	1 487	1 037	1 028	9	450	223	125	79	5 850

23. PRODUCCIÓN Y DEMANDA
C) Indicadores de construcción, acero y cemento

Ministerio de Fomento

23.8 Obras en edificación

Unidades, miles de metros cuadrados, millones de euros

		Visados de dirección de obra											Certificados fin obra				
		Número de edificios (unidades)					Superficies (miles de m²)						Presupuesto de ejecución de obras (millones de euros)	Número de edificios (unidades)		Valor liquidación de ejecución material de obra (millones de euros)	
		Obra nueva		Ampliación		Reforma		Obra nueva		Ampliación		Obra nueva ampliación y reforma		Pro memoria	Total		Número de viviendas que incluyen
Total		Del cual	Destinados a viviendas	Número de viviendas que incluyen	Total	Del cual	Destinados a viviendas	Total	Del cual	Destinados a viviendas	Total						
1	2	3	4	5	6	7	8	9	10	11	12	13	14	15	16		
14		16 573	12 964	34 873	2 116	1 450	28 068	22 413	10 071	6 924	1 193	227	6 375	472	32 121	46 822	6 513
15		21 223	17 025	49 695	2 239	1 394	31 285	25 288	13 884	9 875	826	254	8 713	617	32 432	45 152	6 245
16		23 977	19 775	64 038	2 876	1 993	31 615	25 880	16 670	12 743	1 069	344	10 035	605	31 770	40 119	5 305
16 E-O		19 813	16 277	53 195	2 375	1 633	26 388	21 633	13 769	10 549	852	282	8 315	511	25 887	32 762	4 266
17 E-O		23 133	19 346	68 084	2 595	1 797	27 528	22 209	17 137	13 395	1 091	303	10 289	559	29 538	45 289	6 045
16 Jul		2 092	1 727	6 302	332	232	3 083	2 448	1 556	1 241	85	36	981	78	2 951	3 638	503
Ago		1 309	1 058	3 291	196	138	1 958	1 589	1 027	636	129	24	717	28	1 679	1 878	245
Sep		2 005	1 660	4 968	243	177	2 656	2 232	1 363	1 015	70	29	881	51	2 749	3 514	422
Oct		2 100	1 765	5 358	238	170	2 653	2 226	1 285	1 035	122	30	794	51	2 768	3 532	575
Nov		2 251	1 904	5 945	283	211	2 919	2 389	1 561	1 199	149	35	962	55	3 136	3 748	529
Dic		1 913	1 594	4 898	218	149	2 308	1 858	1 340	995	68	28	758	39	2 747	3 609	509
17 Ene		2 141	1 792	6 234	264	197	2 185	1 785	1 540	1 230	308	30	949	44	2 543	3 432	509
Feb		2 265	1 903	6 545	253	185	2 428	1 883	1 627	1 280	67	30	932	60	2 592	3 695	528
Mar		2 770	2 320	7 184	288	184	3 292	2 683	1 855	1 447	116	34	1 085	64	3 264	4 921	613
Abr		2 004	1 637	4 908	239	171	2 507	2 066	1 268	1 053	74	27	772	66	2 416	3 815	480
May		2 624	2 162	7 681	330	247	3 234	2 625	1 887	1 502	76	36	1 207	59	3 210	5 563	751
Jun		2 517	2 087	8 344	305	190	3 495	2 835	1 972	1 628	105	33	1 211	61	3 812	5 111	719
Jul		2 802	2 401	8 326	275	189	3 199	2 557	2 147	1 590	108	37	1 216	68	3 467	6 533	780
Ago		1 503	1 238	4 755	167	98	1 690	1 317	1 087	885	78	17	665	36	1 894	2 863	356
Sep		2 169	1 809	6 712	219	157	2 622	2 143	1 709	1 252	73	28	1 021	48	2 923	4 989	721
Oct		2 338	1 997	7 395	255	179	2 876	2 315	2 046	1 527	86	30	1 231	54	3 417	4 367	587

23. PRODUCCIÓN Y DEMANDA
C) Indicadores de construcción, acero y cemento

23.9 Licitación oficial por tipología de obra

Ministerio de Fomento

Millones de euros

	Administraciones públicas (S.13)								Entidades públicas estatales (S.11)				
	Total	Edificación						Ingeniería civil	Total	Edificación	Ingeniería civil		
		Total	Residencial			No residencial	Total					Edificación	Ingeniería civil
			Total	Viviendas familiares	Establecimientos colectivos								
1=2+9	2=3+8	3=4+7	4=5+6	5	6	7	8	9=10+11	10	11			
12	5 908	4 107	1 585	218	123	96	1 366	2 522	1 801	167	1 634		
13	6 917	4 975	1 590	309	191	118	1 281	3 385	1 942	112	1 830		
14	9 206	6 408	1 904	407	209	198	1 498	4 504	2 798	217	2 581		
15	7 717	5 583	1 993	441	162	279	1 552	3 590	2 134	243	1 891		
16	7 384	5 738	2 067	374	159	214	1 693	3 672	1 645	299	1 346		
16 E-O	6 209	4 716	1 697	316	126	190	1 381	3 019	1 493	284	1 209		
17 E-O	7 716	6 551	2 397	549	268	281	1 848	4 154	1 166	339	827		
16 Jul	691	509	191	40	27	12	152	317	183	14	169		
Ago	886	798	284	22	11	11	262	514	88	45	42		
Sep	462	391	160	30	18	12	130	230	71	18	54		
Oct	617	509	212	105	16	90	107	297	108	17	91		
Nov	480	415	170	22	13	10	148	245	65	7	58		
Dic	695	608	200	35	21	15	164	408	87	9	79		
17 Ene	638	586	236	82	30	52	154	351	52	15	36		
Feb	543	461	173	47	5	42	126	288	82	22	59		
Mar	589	451	162	38	20	19	124	289	137	97	40		
Abr	499	453	161	32	15	17	130	291	46	16	30		
May	730	640	221	81	65	16	139	419	90	23	67		
Jun	704	641	241	54	35	19	187	400	63	28	35		
Jul	787	675	306	85	24	61	221	369	112	21	91		
Ago	1 210	1 062	335	42	10	31	294	726	149	62	87		
Sep	771	695	295	41	32	8	254	401	76	20	56		
Oct	1 245	886	267	48	32	16	219	619	359	34	325		

23. PRODUCCIÓN Y DEMANDA
C) Indicadores de construcción, acero y cemento

23.10 Índices de producción de la industria de la construcción

Ministerio de Fomento

Base 100 = 1 enero 2009

	Nueva contratación				Trabajos realizados por las empresas				Ingresos de explotación				Subcontratas cedidas a otras empresas			
	Total	Edificación	Ingeniería civil	Otras actividades	Total	Edificación	Ingeniería civil	Otras actividades	Total	Edificación	Ingeniería civil	Otras actividades	Total	Edificación	Ingeniería civil	Otras actividades
	1	2	3	4	5	6	7	8	9	10	11	12	13	14	15	16
14	54,8	50,6	64,4	100,8	68,2	71,1	50,4	189,4	62,9	65,1	49,3	176,5	44,4	43,7	46,0	87,1
15	66,2	65,1	66,9	209,2	68,7	70,8	54,7	182,6	65,3	67,2	53,3	177,2	53,4	54,2	49,0	139,5
16	71,6	70,9	68,0	465,6	71,3	72,6	61,7	171,6	68,4	69,3	61,1	163,6	58,1	57,6	59,1	108,5
15 Nov	79,8	77,5	79,5	528,6	72,4	74,9	56,0	203,9	69,2	71,3	54,8	214,9	57,8	58,6	50,9	292,2
Dic	73,1	71,7	71,4	434,0	80,6	82,9	62,6	276,0	81,2	84,2	62,2	264,3	83,4	88,9	61,0	182,6
16 Ene	56,0	52,1	63,6	186,7	65,5	69,4	45,4	133,4	60,9	64,5	42,9	133,5	44,9	47,1	35,0	134,4
Feb	61,8	58,9	64,3	403,1	67,2	70,5	48,2	184,8	63,4	65,6	50,6	173,6	50,2	48,0	57,8	95,4
Mar	61,0	52,0	80,0	250,9	65,6	66,6	56,1	187,6	64,3	65,1	56,9	177,7	59,8	59,7	59,3	108,6
Abr	77,6	88,2	49,7	224,5	73,4	75,3	61,9	153,2	70,7	72,7	59,6	144,2	61,1	63,3	52,7	81,0
May	80,6	85,8	57,4	864,3	73,5	75,4	60,8	177,4	69,9	71,6	59,4	165,4	57,3	57,6	55,4	81,7
Jun	83,2	82,2	69,7	1 248,1	71,3	72,1	64,1	165,5	69,8	70,3	64,2	163,5	64,4	63,8	64,8	149,5
Jul	68,7	70,3	62,0	258,9	74,2	74,8	66,6	183,7	69,9	70,1	65,4	168,8	55,0	53,2	61,4	64,9
Ago	51,5	46,5	51,9	910,1	65,6	65,2	62,8	173,4	62,3	61,3	63,1	159,1	51,1	47,5	64,2	59,1
Sep	82,4	82,5	80,3	226,5	70,3	70,9	63,6	168,8	69,3	69,9	63,4	164,1	65,7	66,1	62,9	131,3
Oct	79,9	79,1	79,9	205,1	71,1	72,0	63,4	165,1	68,7	69,4	62,7	157,4	60,6	60,4	60,5	103,3
Nov	80,2	76,5	80,6	711,3	73,9	74,4	67,1	179,9	69,5	69,6	65,3	165,3	54,1	52,5	60,1	63,7
Dic	76,7	76,7	76,5	97,5	84,4	84,3	80,7	185,8	81,8	81,5	79,3	191,1	72,8	71,5	74,7	228,6
17 Ene	65,1	66,6	59,8	188,0	65,5	66,5	56,6	170,9	63,6	64,8	55,2	158,1	57,0	58,6	50,8	68,7
Feb	65,2	64,6	64,4	236,2	65,8	65,5	61,6	194,5	63,0	63,1	58,7	178,0	53,5	54,5	49,7	63,2
Mar	66,8	59,4	79,8	422,6	69,5	66,9	75,3	199,7	69,4	67,6	72,3	192,9	69,1	70,2	63,4	145,0
Abr	74,9	75,9	71,2	169,0	65,8	67,2	57,6	120,7	65,1	67,2	54,2	116,7	62,5	67,4	44,0	88,4
May	83,4	81,7	86,4	170,4	72,0	73,9	63,0	94,9	70,1	72,7	58,7	89,0	63,5	68,4	45,3	48,4
Jun	88,5	85,8	92,9	250,9	73,5	75,2	64,6	109,5	71,9	74,2	61,0	107,0	66,4	70,7	49,9	89,2
Jul	82,1	73,3	101,3	226,5	74,3	76,1	64,2	122,6	71,6	73,8	60,5	116,4	62,3	65,7	49,1	73,1
Ago	65,0	65,1	63,7	126,2	66,2	67,8	59,7	60,4	64,9	66,7	57,8	63,7	60,5	62,6	52,1	86,8
Sep	81,5	81,4	81,6	89,4	70,6	71,7	65,6	73,2	70,5	72,0	64,0	67,0	69,9	73,0	59,2	23,5
Oct	88,7	76,2	110,4	729,6	73,3	75,6	63,2	79,3	72,9	75,2	62,8	75,4	71,3	74,1	61,3	48,1

Nota: Esta estadística sustituye a la antigua Encuesta Coyuntural de la Industria de la Construcción (ECIC).

23. PRODUCCIÓN Y DEMANDA
C) Indicadores de construcción, acero y cemento

23.11 Producción y consumo aparente de acero y cemento

Unión de Empresas Siderúrgicas (UNESID) y Asociación de Fabricantes de Cemento de España (OFICEMEN)

Miles de toneladas

	Acero				Cemento				
	Producción	Exportación	Importación	Disponibilidades	Producción (a)	Incremento de stocks	Exportación	Importación	Consumo aparente
	1	2	3	4=1-2+3	5	6	7	8	9
11	15 557	9 876	8 871	14 552	22 178	-119	2 323	466	20 441
12	13 639	9 658	7 753	11 735	15 939	62	2 661	380	13 597
13	14 255	9 875	7 605	11 984	13 732	249	3 039	299	10 743
14	14 249	9 831	8 272	12 690	14 554	330	3 738	344	10 831
15	14 857	9 630	8 976	14 203	15 077	430	3 551	396	11 492
16	P 13 627	9 322	9 453	13 758	14 483	-213	4 093	369	10 973
16 E-S	P 10 412	7 177	6 776	10 011	10 933	-104	3 094	280	8 223
17 E-S	P 10 721	6 369	7 514	11 866
16 Feb	P 1 139	777	717	1 078	1 113	-3	269	26	874
Mar	P 1 194	885	804	1 113	1 235	-1	366	41	912
Abr	P 1 228	939	817	1 105	1 285	14	369	36	938
May	P 1 281	920	853	1 214	1 365	17	417	24	955
Jun	P 1 167	780	833	1 221	1 310	-54	348	32	1 048
Jul	P 925	723	687	889	1 262	-57	388	31	962
Ago	P 1 122	691	532	963	1 167	-80	347	30	931
Sep	P 1 174	830	864	1 208	1 157	-20	335	31	873
Oct	P 1 166	814	969	1 321	1 309	6	398	31	937
Nov	P 1 105	672	972	1 405	1 216	-67	306	31	1 008
Dic	P 944	659	736	1 022	1 026	-47	296	27	804
17 Ene	P 1 179	673	922	1 428	1 026	-75	279	29	852
Feb	P 1 113	663	882	1 332	1 190	3	305	29	910
Mar	P 1 366	835	915	1 446	1 342	-155	417	27	1 108
Abr	P 1 224	642	831	1 413	1 370	85	395	27	917
May	P 1 250	772	961	1 439	1 381	-115	422	27	1 101
Jun	P 1 253	797	784	1 241
Jul	P 999	645	728	1 082
Ago	P 1 130	538	681	1 273
Sep	P 1 205	804	809	1 211

a. Los datos provisionales sólo incluyen la producción de cemento gris.

23. PRODUCCIÓN Y DEMANDA
D) Indicadores de vehículos

23.12 Disponibilidades y utilizaciones de vehículos de carga, autobuses y autocares

Dirección General de Tráfico y Asociación Española de Fabricantes de Automóviles

Número de vehículos

	Vehículos industriales						Autobuses y autocares				
	Disponibilidades		Disponibilidades = utilizaciones =1+2=4+5+6	Utilizaciones			Nivel estimado del parque (miles) (b)	Matriculaciones ordinarias (b)		Nivel estimado del parque (miles) (b)	
	Producción (a)	Matriculaciones ordinarias de importación (b)		Exportaciones (a)	Matriculaciones ordinarias (b)	Estimación de variación de existencias (BE) =1+2-4-5		Del cual			
	1	2	3=	4	5	6=	7	8	9	10	11
12	439 499	84 525	524 024	402 268	109 292	12 464	5 632	1 777	1 074	703	61
13	443 638	84 097	527 735	386 243	109 123	32 369	5 533	1 742	1 082	660	60
14	530 993	105 430	636 423	408 150	139 285	88 988	5 501	2 115	1 257	857	60
15	530 853	154 581	685 434	380 008	183 062	122 364	5 468	2 953	1 893	1 059	60
16	P 578 531	167 844	746 375	421 153	195 364	129 858	5 514	3 759	2 063	1 696	62
16 E-N	P 546 654	153 022	699 676	398 537	177 512	123 627	5 528	3 334	1 821	1 513	62
17 E-N	P 569 851	167 442	737 293	427 216	196 987	113 090	5 470	3 716	1 853	1 862	64
17 Feb	P 54 269	12 916	67 185	38 945	14 954	13 286	5 527	245	117	128	62
Mar	P 58 001	17 804	75 805	43 825	20 698	11 282	5 535	350	148	202	62
Abr	P 41 850	14 111	55 961	31 802	16 127	8 032	5 542	381	115	266	63
May	P 62 036	16 857	78 893	43 623	19 721	15 549	5 551	347	121	226	63
Jun	P 60 030	16 627	76 657	45 315	20 173	11 169	5 560	316	165	151	63
Jul	P 49 300	15 858	65 158	38 630	18 870	7 658	5 570	233	147	86	63
Ago	P 23 383	11 699	35 082	19 617	13 978	1 487	5 575	171	79	92	63
Sep	P 58 373	13 790	72 163	43 713	16 440	12 010	5 581	705	360	344	63
Oct	P 54 134	17 038	71 172	41 550	20 008	9 614	5 463	347	234	113	64
Nov	P 61 657	17 401	79 058	46 849	20 792	11 417	5 470	337	222	115	64

a. Asociación Española de Fabricantes de Automóviles.

b. Dirección General de Tráfico.

23. PRODUCCIÓN Y DEMANDA
D) Indicadores de vehículos

23.13 Disponibilidades y utilizaciones de turismos y motocicletas

Dirección General de Tráfico, Asociación Española de Fabricantes de Automóviles.

Miles de vehículos

	Turismos						Motocicletas				
	Disponibilidades		Disponibilidades = utilizaciones (a)	Utilizaciones			Nivel estimado del parque (b)	Matriculaciones ordinarias (b)		Nivel estimado del parque (b)	
	Producción (a)	Matriculaciones ordinarias de turismos importados (b)		Exportaciones (a)	Matriculaciones ordinarias (b)	Estimación de variación de existencias (BE)		Del cual			
			Importación				Fabricación nacional				
1	2	3	4	5	6	7	8	9	10	11	
12	1 539,6	574,3	2 113,9	1 326,8	710,6	76,5	22 247,5	102,6	88,5	14,0	2 852,3
13	1 719,7	599,6	2 319,3	1 493,7	742,3	83,2	22 024,5	95,8	86,1	9,8	2 891,2
14	1 872,0	723,3	2 595,3	1 631,7	890,1	73,4	22 029,5	114,6	109,1	5,5	2 972,2
15	2 202,3	910,6	3 113,0	1 893,7	1 094,0	125,2	22 355,5	137,1	130,9	6,2	3 079,5
16	P 2 307,4	1 105,8	3 413,1	2 011,2	1 230,1	171,8	22 876,2	160,7	156,3	4,4	3 211,4
16 E-N	P 2 196,4	1 012,9	3 209,3	1 911,2	1 125,6	172,4	22 893,3	144,3	140,4	3,9	3 202,3
17 E-N	P 2 104,1	1 109,8	3 214,0	1 863,1	1 230,2	120,7	23 651,4	135,8	132,8	2,9	3 326,1
17 Feb	P 221,7	97,2	318,8	193,8	106,6	18,5	22 997,1	7,5	7,4	0,1	3 223,3
Mar	P 248,6	122,4	371,0	217,4	135,5	18,1	23 075,4	11,5	11,4	0,2	3 232,8
Abr	P 162,5	99,1	261,6	146,3	109,4	5,9	23 143,1	11,9	11,6	0,3	3 243,0
May	P 232,3	123,1	355,4	201,6	136,2	17,7	23 225,6	15,0	14,9	0,1	3 255,9
Jun	P 200,2	125,8	326,0	171,9	141,3	12,9	23 308,8	17,5	17,3	0,2	3 271,4
Jul	P 181,9	107,0	288,9	160,2	119,8	9,0	23 377,9	16,0	15,5	0,5	3 285,6
Ago	P 55,8	73,8	129,6	60,7	80,6	-11,7	23 408,9	11,1	10,9	0,2	3 295,3
Sep	P 201,1	81,3	282,4	180,1	91,5	10,9	23 445,5	13,0	12,8	0,3	3 306,2
Oct	P 188,3	93,1	281,3	169,4	103,8	8,1	23 612,2	13,0	12,6	0,4	3 317,1
Nov	P 236,2	102,3	338,5	207,5	113,8	17,2	23 651,4	12,0	11,4	0,5	3 326,1

a. Asociación Española de Fabricantes de Automóviles.
b. Dirección General de Tráfico.

23. PRODUCCIÓN Y DEMANDA
E) Indicadores de los servicios

23.14 Comercio y hostelería

Instituto Nacional de Estadística, Comisión de la Unión Europea (European Economy. Supplement B)

Saldos, índices y miles

	Encuesta del comercio minorista (saldos en %)(a)(b)				Índices de comercio al por menor (Base 2010=100, CNAE 2009)								Hostelería (miles)					
	Índice de confianza (c)	Situación del negocio		Intención de pedidos	Nivel de existencias	Índice general de comercio minorista	Índice general sin estaciones de servicio					Viajeros recibidos			Pernoctaciones efectuadas			
		Actualmente	Expectativas				Total	Del cual	Grandes superficies	Grandes cadenas	Pequeñas cadenas	Empresas unilocales	Total	Extranjeros	Residentes	Total	Extranjeros	Residentes
1	2	3	4	5	6	7	8	9	10	11	12	13	14	15	16	17	18	
13	-10,1	-31,8	1,4	-8,9	0,1	92,0	90,8	100,2	86,8	103,8	86,7	85,5	83 821	41 252	42 569	286 030	185 396	100 634
14	6,7	-4,6	25,8	11,0	1,1	92,4	91,5	100,8	87,9	104,3	87,9	85,5	87 815	43 132	44 683	295 261	190 531	104 730
15	14,1	12,7	32,9	19,0	3,2	94,0	94,0	102,6	91,5	108,5	89,3	87,8	93 217	45 693	47 524	308 236	197 981	110 255
16	P 12,4	9,6	31,9	19,6	4,3	96,0	96,7	105,2	94,2	112,7	90,6	89,7	99 840	50 297	49 543	331 169	216 930	114 239
16 E-N	P 12,3	9,3	31,9	19,9	4,2	94,1	94,8	103,3	90,5	110,5	88,9	88,6	94 300	47 989	46 311	315 156	207 499	107 657
17 E-N	P 11,1	7,6	33,2	20,4	7,6	97,5	97,6	106,8	93,4	115,5	89,4	90,4	97 705	50 940	46 765	323 857	215 804	108 053
17 Ene	P 12,6	10,0	35,6	24,8	7,7	99,4	99,9	99,9	106,4	115,4	92,9	89,3	4 963	2 322	2 641	14 979	9 883	5 096
Feb	P 10,5	4,8	33,1	21,6	6,3	84,4	84,0	94,7	76,5	97,2	76,9	81,0	5 660	2 518	3 142	16 046	10 081	5 965
Mar	P 10,7	3,6	32,2	20,3	3,8	95,0	94,7	107,1	83,8	111,2	86,3	91,6	6 901	3 209	3 692	20 392	12 536	7 856
Abr	P 10,6	7,3	32,0	17,0	7,4	94,2	94,2	104,2	88,0	110,6	86,2	88,9	9 161	4 508	4 652	27 518	16 847	10 671
May	P 10,1	8,2	28,9	16,6	6,8	98,4	98,5	106,9	89,6	115,2	90,4	94,2	9 841	5 669	4 171	31 546	22 495	9 052
Jun	P 13,8	13,3	35,7	17,6	7,6	101,5	101,9	110,4	96,9	120,0	93,3	95,1	10 609	5 844	4 765	36 551	25 723	10 827
Jul	P 13,0	11,1	37,7	21,7	9,8	106,6	107,1	114,2	107,5	128,5	98,6	95,9	11 810	6 405	5 405	43 652	29 347	14 305
Ago	P 9,1	2,3	30,4	15,3	5,4	97,4	97,0	112,5	96,3	119,2	89,1	85,3	12 301	6 369	5 932	46 720	29 688	17 032
Sep	P 10,7	7,7	33,7	24,5	9,2	98,3	98,5	110,1	93,3	117,9	89,0	91,3	10 926	6 181	4 745	38 024	26 711	11 313
Oct	P 10,6	9,2	32,1	23,1	9,5	96,8	96,8	108,4	87,6	116,1	88,7	90,9	9 462	5 165	4 297	30 937	21 702	9 235
Nov	P 10,0	6,2	33,6	22,0	9,8	100,3	100,8	106,6	101,0	119,5	92,2	91,4	6 071	2 749	3 322	17 492	10 791	6 701

a. Información adicional disponible en: http://ec.europa.eu/economy_finance/db_indicators/surveys/index_en.htm
b. Corregidos de variaciones estacionales
c. 1 = (2 + 3 - 5)/3

23. PRODUCCIÓN Y DEMANDA
E) Indicadores de los servicios

23.15 Transporte y turismo

Instituto Nacional de Estadística, Puertos del Estado, AENA, CORES (a)

Miles

	Viajeros transportados								Consumo toneladas métricas		Viajeros entrados por fronteras (e)						
	Ferrocarril			Autobús		Tráfico Portuario		Tráfico de pasajeros en los aeropuertos españoles (AENA)	Gasolina	Gasóleo	Total	Turistas				Excursionistas	
	Cercanías (b)	Del cual		Cercanías	Media y larga distancia	Total (d)	Crucero					Total	Según vía de acceso				
		Media y larga distancia (c)	AVE					Carretera	Aeropuertos	Ferrocarril	Puertos						
1	2	3	4	5	6	7	8	9	10	11= 12+17	12= 13a16	13	14	15	16	17	
13	509 573	56 388	...	452 683	211 171	28 767	7 670	187 405	4 655	28 224
14	509 782	59 642	...	442 484	210 138	28 699	7 669	195 864	4 617	28 331
15	510 724	61 453	19 428	443 262	210 233	30 626	8 413	207 421	4 650	29 780
16	P 522 248	62 449	20 352	466 375	209 257	30 479	8 697	230 230	4 752	30 232	115 561	75 315	12 973	60 344	363 1 635	40 246	
16 E-N	P 480 286	57 649	18 716	429 813	192 936	28 578	8 202	215 199	4 360	27 588	108 682	71 325	12 274	57 140	340 1 571	37 357	
17 E-N	P	114 866	77 805	12 226	63 401	358 1 819	37 062	
17 Ene	P 41 526	4 637	1 500	35 918	16 107	1 643	364	14 252	349	2 576	6 210	3 904	468	3 297	19 119	2 306	
Feb	P 45 718	4 565	1 564	36 279	16 479	1 475	318	13 993	339	2 412	6 606	4 118	567	3 466	17 69	2 488	
Mar	P 50 246	5 470	1 820	41 735	17 962	1 801	405	17 211	400	2 736	7 566	4 908	696	4 130	19 63	2 658	
Abr	P 43 797	5 564	1 824	36 191	16 754	2 716	805	21 026	398	2 383	10 611	7 060	1 155	5 735	33 137	3 551	
May	P 47 887	5 793	1 971	42 061	17 844	2 671	938	22 378	409	2 552	11 304	7 944	1 155	6 617	27 144	3 360	
Jun	P 46 857	5 690	1 942	41 187	17 839	2 837	791	24 499	439	2 624	11 485	8 432	1 100	7 218	39 76	3 053	
Jul	P 42 327	5 827	1 884	39 286	19 153	3 524	824	27 570	456	2 594	15 228	10 511	2 018	8 256	63 174	4 717	
Ago	P 32 379	5 103	1 547	33 060	17 744	4 156	929	27 426	468	2 507	15 961	10 426	2 327	7 658	59 381	5 535	
Sep	P 45 004	5 626	1 794	40 568	18 027	3 734	1 094	25 082	417	2 490	12 330	8 835	1 159	7 310	35 332	3 495	
Oct	P 50 219	5 744	1 884	42 938	18 189	3 068	1 262	22 842	414	2 582	10 562	7 265	946	6 138	29 152	3 296	
Nov	P	7 004	4 401	635	3 575	18 173	2 602	

- a. AENA: Aeropuertos Españoles y Navegación Aérea. CORES:Corporación de Reservas Estratégicas de Productos Petrolíferos.
- b. Todos los operadores ferroviarios (RENFE y otras empresas autonómicas).
- c. RENFE (Red Nacional de los Ferrocarriles Españoles).
- d. Estadística Tráfico Portuario de Puertos del Estado. Pasajeros en régimen de transporte y crucero.
- e. La Estadística de Movimientos Turísticos en Frontera (FRONTUR) realizada por el INE difunde resultados a partir de octubre 2015 sustituyendo a la que anteriormente (desde 1996) realizaba el Instituto de Estudios Turísticos (Turespaña).

23. PRODUCCIÓN Y DEMANDA
F) Opiniones empresariales

23.16 Total industria e industria de bienes de inversión (CNAE 2009)

Encuesta de Coyuntura Industrial (ECI) del Ministerio de Industria, Energía y Turismo (a)

Saldos

		Total industria								Bienes de inversión								
		Indicador del clima industrial y componentes (corregidos de variaciones estacionales)				Nivel de producción	Nivel de cartera de pedidos		Nivel de existencias de productos terminados	Tendencia (expectativas)			Nivel de producción	Nivel de cartera de pedidos		Nivel de existencias de productos terminados	Tendencia (expectativas)	
		Indicador clima industrial =(2-3+4)/3	Nivel de cartera de pedidos	Nivel de existencias de productos terminados	Tendencia de la producción (expectativas)		Total	Extranjera		Producción	Empleo	Precios		Total	Extranjera		Producción	Precios
1	2	3	4	5	6	7	8	9	10	11	12	13	14	15	16	17		
11	M	-15	-31	11	-3	-12	-31	-24	11	-3	-10	2	-13	-23	-25	3	-9	-8
12	M	-17	-37	9	-5	-20	-37	-26	9	-5	-16	-2	-28	-39	-29	0	-6	-8
13	M	-14	-31	9	-1	-10	-31	-21	9	-1	-10	-6	-18	-34	-26	2	-5	-10
14	M	-8	-16	9	3	0	-16	-11	9	3	-7	-5	-6	-17	-13	2	1	-5
15	M	-1	-5	6	9	6	-5	-2	6	9	2	-8	4	0	3	1	12	-5
16	M	-2	-5	8	6	4	-5	-5	8	6	2	-5	-1	-0	-0	-3	6	-7
16 Feb		-3	-8	8	5	2	-8	-5	8	12	5	-9	2	1	2	5	6	-17
Mar		-2	-6	9	8	6	-6	-4	9	15	11	-5	1	-7	-4	6	17	-10
Abr		-1	-2	9	8	-2	-2	-1	9	12	8	-5	-7	4	6	-5	9	-8
May		-3	-3	7	1	10	-3	-5	7	5	7	-2	-6	7	9	-5	2	2
Jun		-1	-4	9	10	6	-4	-5	9	10	8	-5	-3	-5	-2	-9	19	-7
Jul		-2	-6	9	7	6	-6	-3	9	3	10	-13	-3	4	3	-12	11	-3
Ago		-5	-6	13	5	-0	-6	-3	13	3	-1	-4	-8	11	13	-2	6	-4
Sep		-3	-8	7	6	-1	-8	-11	7	6	-4	-10	-3	-7	-13	-9	8	-10
Oct		-2	-7	6	8	1	-7	-3	6	4	-3	-1	-6	-6	-6	-3	5	-1
Nov		0	-3	6	10	5	-3	-5	6	3	-2	1	1	-2	-8	-2	-1	-4
Dic		-3	-3	7	2	11	-3	-4	7	-5	-5	2	12	0	-7	-0	-9	-14
17 Ene		-1	-4	9	11	-	-4	-4	9	13	8	14	1	-6	-1	3	5	7
Feb		2	-3	4	11	2	-3	2	4	19	5	5	6	6	7	-2	12	5
Mar		-1	-2	9	8	5	-2	-1	9	15	9	11	3	4	6	3	7	2
Abr		0	6	8	3	11	6	5	8	7	13	6	8	5	7	4	1	-8
May		1	5	10	7	12	5	6	10	10	7	7	-6	10	10	6	9	-8
Jun		2	7	7	6	14	7	9	7	7	10	1	2	8	13	6	5	3
Jul		-2	2	10	3	2	2	-	10	-2	5	3	-15	-5	-3	6	4	-0
Ago		-0	-3	6	9	8	-3	-5	6	7	2	8	-9	-8	-8	2	20	2
Sep		2	3	9	13	5	3	1	9	14	-1	1	-7	7	4	-2	27	2

a. La metodología de la ECI está disponible en <http://www.minetur.gob.es/es-ES/IndicadoresEstadisticas/Industria/EncuestaCoyuntura/Documents/metodologiaeci.pdf>

23. PRODUCCIÓN Y DEMANDA
F) Opiniones empresariales

23.17 Industrias de bienes de consumo, bienes intermedios y otros sectores (CNAE 2009)

Encuesta de Coyuntura Industrial (ECI) del Ministerio de Industria, Energía y Turismo (a)

Saldos

		Bienes de consumo						Bienes intermedios						Otros sectores (b)					
		Nivel de cartera de pedidos		Nivel de existencias de productos terminados	Tendencia (expectativas)		Nivel de producción	Nivel de cartera de pedidos		Nivel de existencias de productos terminados	Tendencia (expectativas)		Nivel de producción	Nivel de cartera de pedidos		Nivel de existencias de productos terminados	Tendencia (expectativas)		
		Total	Extranjera		Producción	Precios		Total	Extranjera		Producción	Precios		Total	Extranjera		Producción	Precios	
		1	2	3	4	5	6	7	8	9	10	11	12	13	14	15	16	17	18
11	M	-6	-22	-15	8	1	3	-11	-36	-25	14	-2	7	-60	-84	-64	40	-11	5
12	M	-10	-24	-15	7	1	1	-26	-46	-33	14	-8	-2	6	-27	-6	13	-4	4
13	M	-5	-22	-14	7	1	-3	-9	-37	-24	15	0	-8	-21	-12	-1	6	0	4
14	M	5	-9	-9	4	3	-2	3	-22	-11	17	3	-7	-27	-7	-	2	2	-9
15	M	8	-3	-3	7	9	-1	7	-11	-6	9	8	-10	-4	3	11	-0	-2	-45
16	M	9	-1	-0	8	8	1	3	-11	-10	14	5	-9	-0	4	1	0	3	9
16	Feb	4	-5	5	3	12	4	-0	-15	-15	13	16	-15	5	-3	-	-1	5	9
	Mar	8	-5	-4	9	12	8	9	-7	-3	13	16	-13	-16	-3	-21	-20	25	18
	Abr	2	-4	-4	7	13	3	-1	-4	-4	18	12	-10	-10	-3	-	1	25	9
	May	10	-5	-5	8	7	5	19	-7	-13	12	5	-7	-1	-5	-0	0	-5	-8
	Jun	8	-8	-4	10	19	-3	13	-2	-5	19	1	-9	-20	18	-21	1	-3	28
	Jul	14	1	2	16	9	-7	6	-14	-11	16	-5	-22	-11	-4	-	2	-4	-10
	Ago	18	1	2	13	-3	0	-7	-20	-15	21	5	-3	-10	-	-	2	-2	-48
	Sep	8	2	-0	7	11	-3	-5	-14	-17	14	2	-11	-10	-22	-21	22	7	-36
	Oct	6	4	6	6	7	1	2	-14	-8	12	-3	-8	-10	-3	-	1	54	54
	Nov	9	2	-3	3	6	4	-1	-13	-11	13	8	-4	64	61	56	1	-54	64
	Dic	16	1	1	7	-9	1	7	-9	-8	11	0	7	18	19	21	1	-13	36
17	Ene	1	2	-4	13	10	8	1	-6	-4	11	19	19	-16	-25	-20	2	10	25
	Feb	5	3	8	7	11	7	-1	-11	-5	6	29	3	1	0	-	1	-	-2
	Mar	-2	-5	-4	8	17	9	8	-6	-4	12	20	16	29	20	20	21	-11	20
	Abr	11	2	1	7	14	6	13	10	8	7	10	9	-1	-2	-	42	-32	51
	May	12	-2	2	9	17	8	17	8	8	8	10	11	50	-3	-	51	-37	39
	Jun	12	8	6	7	16	-3	20	7	8	4	5	-2	44	1	11	42	-33	41
	Jul	10	8	8	9	4	1	6	4	-4	7	-1	5	-9	-1	-	77	-79	-1
	Ago	20	6	-2	6	10	6	9	-7	-7	5	3	12	-1	-12	-	51	-40	8
	Sep	11	6	4	5	3	-1	9	-1	-2	15	16	2	-9	-9	-	42	1	-1

a. La metodología de la ECI está disponible en <http://www.minetur.gob.es/es-ES/IndicadoresyEstadisticas/Industria/EncuestaCoyuntura/Documents/metodologiaeci.pdf>
b. Incluye las industrias extractivas y refino de petróleo, coquerías y combustibles nucleares.

23. PRODUCCIÓN Y DEMANDA
F) Opiniones empresariales

23.18 Industria de la construcción (CNAE 2009)

Encuesta de Coyuntura del sector de la construcción (ECC) del Ministerio de Industria, Energía y Turismo (a)

Saldos

		Total				Construcciones		Vivienda		Obras públicas		Servicios varios	
		Nivel de producción	Nivel de cartera de pedidos	Tendencia (expectativas)		Nivel de producción	Nivel de cartera de pedidos	Nivel de producción	Nivel de cartera de pedidos	Nivel de producción	Nivel de cartera de pedidos	Nivel de producción	Nivel de cartera de pedidos
				Producción	Cartera de Pedidos								
		1	2	3	4	5	6	7	8	9	10	11	12
11	M	-21	-47	-46	-45	-8	-16	-34	-77	-17	-25	-15	-41
12	M	-23	-50	-44	-60	-18	-55	-26	-70	-19	-35	-29	-36
13	M	-27	-57	-40	-52	-6	-14	-37	-68	-24	-59	-15	-41
14	M	-16	-51	-24	-27	-10	-19	-27	-76	-11	-44	-4	-20
15	M	-6	-37	-19	-17	-3	-6	-16	-50	-3	-34	10	-21
16	M	-21	-47	-23	-33	-13	-25	-24	-58	-21	-46	-18	-33
16	Feb	-0	-29	-24	-20	-2	-10	15	-32	-14	-29	-2	-28
	Mar	-54	-51	-16	-58	-1	-20	-39	-74	-66	-46	-76	-21
	Abr	-43	-55	-9	-6	-2	-20	-32	-59	-51	-52	-58	-63
	May	-34	-48	-31	-38	-4	-24	-36	-66	-37	-44	-27	-23
	Jun	-17	-49	-40	-36	-3	-16	-25	-60	-17	-51	-6	-29
	Jul	-9	-44	-5	-26	16	-5	-37	-44	13	-44	-4	-55
	Ago	-22	-60	-22	-21	-3	-9	-30	-81	-24	-54	-6	-44
	Sep	-18	-43	-11	-53	-39	-28	-32	-69	-8	-43	-4	7
	Oct	-20	-54	-42	-32	-29	-42	-19	-61	-24	-57	-11	-33
	Nov	-2	-36	-16	-50	-54	-59	-17	-46	10	-38	19	-2
	Dic	-12	-53	-36	-32	-45	-51	-17	-58	-8	-51	-3	-47
17	Ene	-27	-78	-47	-45	-48	-56	-42	-86	-12	-69	-24	-83
	Feb	-19	-36	-8	-34	-5	-37	-23	-52	-20	-32	-12	-9
	Mar	-4	-44	-6	-40	13	-11	-12	-62	14	-36	-29	-36
	Abr	-6	-27	15	15	-5	-10	-3	-40	-10	-25	-7	-10
	May	-8	-39	-18	-20	-1	-20	-3	-38	-1	-37	-37	-52
	Jun	-10	-45	-24	-21	47	-12	-13	-43	-9	-45	-23	-58
	Jul	0	-33	-23	-19	68	-13	5	-35	-5	-25	-16	-51
	Ago	-9	-46	-14	-3	41	9	-6	-40	-9	-51	-26	-59
	Sep	10	-31

a. La metodología de la ECC está disponible en <http://www.minetur.gob.es/es-ES/IndicadoresyEstadisticas/Industria/EncuestaCoyuntura/documents/metodologiaECC.pdf>

23. PRODUCCIÓN Y DEMANDA
F) Opiniones empresariales

23.19 Utilización de la capacidad productiva y factores que han limitado la producción.
Total industria (excluida construcción) (CNAE 2009)

Encuesta de Coyuntura Industrial (ECI) del Ministerio de Industria, Energía y Turismo (a)

Porcentajes y saldos

	Capacidad productiva instalada (Saldos)	% de utilización de la capacidad productiva instalada		Factores limitativos de la producción (%)							Pro memoria			
		Nivel	Tendencia (expectativas)	Ninguno	Debilidad de la demanda interior	Insuficiencia de las exportaciones	Insuficiencia del equipo instalado	Falta de mano de obra	Insuficiencia materias primas	Dificultades de financiación y/o tesorería	Otros	Período de trabajo asegurado (días)	Stock de materias primas (Saldos)	
	1	2	3	4	5	6	7	8	9	10	11	12	13	
12	M	21	72,9	73,5	20	52	15	1	0	2	4	6	54	3
13	M	21	72,5	73,2	21	52	15	1	1	1	4	7	54	-1
14	M	18	75,9	76,6	28	45	14	1	1	1	3	6	50	1
15	M	15	77,5	78,5	32	38	14	2	1	2	3	8	75	1
16	M	10	78,5	79,8	40	30	13	3	1	1	3	9	84	2
13	I	24	69,4	70,6	21	53	15	0	0	1	3	7	48	-1
	II	21	73,1	74,4	20	51	15	1	1	1	4	7	52	0
	III	20	73,9	73,7	22	51	14	0	2	1	4	6	71	-2
	IV	20	73,6	74,2	23	50	15	1	0	1	3	6	45	-1
14	I	20	75,6	75,7	27	47	13	1	0	1	4	8	42	-0
	II	19	75,4	77,2	28	46	15	2	1	1	3	6	47	1
	III	16	75,8	76,2	29	43	14	2	1	1	4	6	46	2
	IV	15	76,9	77,1	29	45	15	1	1	1	2	6	65	1
15	I	14	76,8	78,1	31	40	13	2	1	1	3	8	59	1
	II	15	77,7	79,3	32	39	14	1	0	3	3	7	70	1
	III	15	77,7	77,8	33	38	14	2	1	2	3	9	61	1
	IV	16	77,8	78,8	34	36	13	4	0	2	4	8	109	0
16	I	11	77,6	79,2	35	32	12	3	3	2	3	10	114	1
	II	10	78,2	79,7	40	33	14	3	1	1	3	6	71	2
	III	11	79,0	80,1	42	26	15	4	1	1	4	8	79	6
	IV	10	79,2	80,1	41	29	12	2	1	1	3	12	71	-1
17	I	8	77,6	80,0	39	28	14	2	0	1	4	11	66	1
	II	7	78,3	79,4	45	24	11	2	1	5	3	11	57	0
	III	7	79,1	77,4	41	22	15	4	2	2	2	14	112	4

a. La metodología de la ECI está disponible en <http://www.minetur.gob.es/es-ES/IndicadoresyEstadisticas/Industria/EncuestaCoyuntura/Documents/metodologiaeci.pdf>

CAPÍTULO 24 EMPLEO Y SALARIOS

24. EMPLEO Y SALARIOS
A) Encuesta de población activa

24.1 Población de 16 y más años: resumen

Instituto Nacional de Estadística

Miles de personas

		Población de 16 y más años										Pro memoria : Tasas			
		Activa							Inactiva			Activa 12=2/1	Paro 13=8/2	Empleo 14=3/1	
Total		Ocupados							Parados 8	Total 9=10+11	Hombres 10				Mujeres 11
		Total 3=4+5	No asalariados 4	Asalariados											
				Total 5=6+7	Sector privado 6	Sector público 7									
1=2+9	2=3+8	3=4+5	4	5=6+7	6	7	8	9=10+11	10	11	12=2/1	13=8/2	14=3/1		
11	M	38 842	23 434	18 421	3 027	15 394	12 117	3 277	5 013	15 408	6 174	9 234	60,33	21,39	47,43
12	M	38 815	23 444	17 633	3 059	14 573	11 461	3 112	5 811	15 371	6 246	9 125	60,40	24,79	45,43
13	M	38 639	23 190	17 139	3 070	14 069	11 132	2 937	6 051	15 448	6 340	9 109	60,02	26,10	44,36
14	M	38 515	22 955	17 344	3 058	14 286	11 360	2 926	5 610	15 560	6 415	9 145	59,60	24,44	45,04
15	M	38 498	22 922	17 866	3 093	14 773	11 798	2 975	5 056	15 576	6 434	9 142	59,54	22,06	46,41
16	M	38 532	22 823	18 342	3 113	15 228	12 227	3 001	4 481	15 709	6 540	9 169	59,23	19,64	47,60
16 I-III	M	38 514	22 848	18 286	3 110	15 176	12 170	3 006	4 562	15 665	6 517	9 149	59,33	19,97	47,48
17 I-III	M	38 633	22 734	18 767	3 121	15 646	12 633	3 013	3 967	15 899	6 618	9 282	58,85	17,45	48,58
15 III		38 487	22 900	18 049	3 100	14 949	11 963	2 986	4 851	15 587	6 392	9 195	59,50	21,18	46,90
IV		38 490	22 874	18 094	3 105	14 989	11 988	3 001	4 780	15 616	6 490	9 126	59,43	20,90	47,01
16 I		38 492	22 821	18 030	3 095	14 935	11 917	3 018	4 791	15 671	6 512	9 159	59,29	21,00	46,84
II		38 506	22 876	18 301	3 113	15 188	12 193	2 995	4 575	15 630	6 521	9 109	59,41	20,00	47,53
III		38 544	22 848	18 528	3 123	15 405	12 401	3 004	4 321	15 695	6 518	9 178	59,28	18,91	48,07
IV		38 585	22 746	18 508	3 123	15 385	12 399	2 986	4 238	15 839	6 610	9 229	58,95	18,63	47,97
17 I		38 608	22 693	18 438	3 098	15 341	12 367	2 974	4 255	15 915	6 645	9 270	58,78	18,75	47,76
II		38 629	22 728	18 813	3 123	15 690	12 687	3 004	3 914	15 902	6 633	9 269	58,84	17,22	48,70
III		38 663	22 781	19 049	3 143	15 907	12 845	3 062	3 732	15 882	6 575	9 307	58,92	16,38	49,27

Nota general a los cuadros de la EPA: Como consecuencia del cambio en la base poblacional (Censo 2011), se han revisado todas las series que figuran en este cuadro, a partir del año 2002. Adicionalmente, desde el 1er. trimestre de 2005, se han incorporado las nuevas variables obligatorias a que se refiere el Reglamento (CE) 2257/2003 (sobre adaptación de lista de características de la EPA), se ha implantado un procedimiento centralizado para las entrevistas telefónicas y se ha modificado el cuestionario. Por tanto, en el 1er. trimestre de 2005, se produce una ruptura en las series de algunas variables. Para más información, véase www.ine.es.

24. EMPLEO Y SALARIOS
A) Encuesta de población activa

24.2 Población de 16 y más años por grupos de edad y sexo

Instituto Nacional de Estadística

Miles de personas

		Ambos sexos					Hombres					Mujeres				
		Total	De 16 a 19 años	De 20 a 24 años	De 25 a 54 años	De 55 y más años	Total	De 16 a 19 años	De 20 a 24 años	De 25 a 54 años	De 55 y más años	Total	De 16 a 19 años	De 20 a 24 años	De 25 a 54 años	De 55 y más años
1=2 a 5		2=7+12	3=8+13	4=9+14	5=10+15	6=7 a 10	7	8	9	10	11=12 a 15	12	13	14	15	
11	M	38 842	1 788	2 519	21 653	12 882	19 032	921	1 276	10 986	5 850	19 810	867	1 244	10 667	7 033
12	M	38 815	1 755	2 457	21 496	13 108	18 986	903	1 243	10 877	5 962	19 829	852	1 213	10 618	7 146
13	M	38 639	1 722	2 390	21 179	13 348	18 861	886	1 210	10 685	6 080	19 778	836	1 180	10 494	7 268
14	M	38 515	1 710	2 330	20 869	13 606	18 774	879	1 181	10 506	6 208	19 740	831	1 149	10 362	7 398
15	M	38 498	1 720	2 287	20 636	13 854	18 753	884	1 161	10 377	6 330	19 744	836	1 126	10 259	7 523
16	M	38 532	1 745	2 251	20 382	14 154	18 754	898	1 144	10 233	6 479	19 778	848	1 107	10 149	7 674
16 I-III	M	38 514	1 741	2 254	20 407	14 111	18 746	895	1 146	10 247	6 458	19 767	846	1 108	10 160	7 653
17 I-III	M	38 633	1 775	2 238	20 220	14 400	18 794	914	1 137	10 143	6 600	19 839	861	1 101	10 077	7 801
15 III		38 487	1 721	2 283	20 605	13 877	18 747	885	1 159	10 361	6 342	19 740	836	1 124	10 244	7 536
IV		38 490	1 728	2 270	20 529	13 963	18 741	888	1 154	10 315	6 385	19 748	840	1 117	10 214	7 578
16 I		38 492	1 735	2 261	20 467	14 029	18 738	891	1 150	10 279	6 418	19 754	844	1 112	10 188	7 611
II		38 506	1 742	2 254	20 405	14 105	18 742	895	1 146	10 246	6 455	19 764	846	1 108	10 160	7 650
III		38 544	1 748	2 247	20 350	14 198	18 760	900	1 142	10 216	6 502	19 784	848	1 105	10 134	7 697
IV		38 585	1 757	2 242	20 304	14 282	18 777	905	1 139	10 191	6 543	19 808	852	1 103	10 113	7 740
17 I		38 608	1 766	2 240	20 259	14 344	18 784	910	1 138	10 165	6 572	19 824	856	1 102	10 094	7 772
II		38 629	1 775	2 237	20 216	14 401	18 791	914	1 137	10 141	6 600	19 838	861	1 101	10 076	7 801
III		38 663	1 784	2 237	20 186	14 456	18 806	919	1 137	10 123	6 627	19 857	865	1 100	10 063	7 829

Nota general a los cuadros de la EPA: Como consecuencia del cambio en la base poblacional (Censo 2011), se han revisado todas las series que figuran en este cuadro, a partir del año 2002. Adicionalmente, desde el 1er. trimestre de 2005, se han incorporado las nuevas variables obligatorias a que se refiere el Reglamento (CE) 2257/2003 (sobre adaptación de lista de características de la EPA), se ha implantado un procedimiento centralizado para las entrevistas telefónicas y se ha modificado el cuestionario. Por tanto, en el 1er. trimestre de 2005, se produce una ruptura en las series de algunas variables. Para más información, véase www.ine.es.

24. EMPLEO Y SALARIOS

A) Encuesta de población activa

24.3 Población activa y ocupada por grupos de edad y sexo

Instituto Nacional de Estadística

Miles de personas

		Población activa									Población ocupada								
		Hombres					Mujeres				Hombres					Mujeres			
Total		Total	De 16 a 24 años	De 25 a 54 años	De 55 y más años	Total	De 16 a 24 años	De 25 a 54 años	De 55 y más años	Total	Total	De 16 a 24 años	De 25 a 54 años	De 55 y más años	Total	De 16 a 24 años	De 25 a 54 años	De 55 y más años	
1=2+6		2=3a5	3	4	5	6=7a9	7	8	9	10=11+15	11=12a14	12	13	14	15=16a18	16	17	18	
11	A	23 434	12 858	1 025	10 162	1 672	10 576	911	8 504	1 161	18 421	10 152	531	8 195	1 427	8 269	510	6 760	998
12	A	23 444	12 740	955	10 071	1 713	10 704	854	8 609	1 241	17 633	9 608	438	7 754	1 416	8 025	414	6 581	1 029
13	A	23 190	12 521	917	9 878	1 727	10 669	798	8 581	1 289	17 139	9 316	401	7 526	1 388	7 823	362	6 417	1 044
14	A	22 955	12 359	855	9 724	1 780	10 595	745	8 497	1 354	17 344	9 443	398	7 614	1 430	7 902	351	6 452	1 099
15	A	22 922	12 320	831	9 609	1 880	10 602	723	8 417	1 463	17 866	9 760	427	7 789	1 544	8 106	376	6 531	1 199
16	A	22 823	12 214	795	9 462	1 956	10 609	681	8 354	1 574	18 342	10 001	445	7 916	1 639	8 341	375	6 655	1 311
16 I-III	A	22 848	12 229	802	9 479	1 948	10 619	689	8 362	1 567	18 286	9 977	446	7 901	1 631	8 309	376	6 630	1 303
17 I-III	A	22 734	12 176	813	9 331	2 032	10 558	689	8 260	1 609	18 767	10 242	487	8 015	1 740	8 525	430	6 735	1 359
15 III		22 900	12 355	876	9 595	1 885	10 544	770	8 308	1 466	18 049	9 897	467	7 869	1 561	8 152	412	6 546	1 195
15 IV		22 874	12 251	803	9 525	1 923	10 623	684	8 405	1 534	18 094	9 863	439	7 841	1 584	8 231	361	6 607	1 263
16 I		22 821	12 225	781	9 507	1 937	10 596	660	8 384	1 552	18 030	9 847	425	7 818	1 605	8 182	347	6 554	1 282
16 II		22 876	12 221	806	9 474	1 941	10 655	684	8 407	1 564	18 301	9 971	437	7 909	1 625	8 330	361	6 667	1 302
16 III		22 848	12 242	820	9 455	1 967	10 606	724	8 296	1 587	18 528	10 113	476	7 975	1 661	8 415	420	6 670	1 324
16 IV		22 746	12 167	774	9 412	1 981	10 579	657	8 329	1 594	18 508	10 072	443	7 963	1 666	8 436	374	6 728	1 335
17 I		22 693	12 139	771	9 363	2 006	10 554	650	8 311	1 593	18 438	10 049	443	7 914	1 692	8 390	386	6 656	1 347
17 II		22 728	12 158	793	9 333	2 032	10 569	683	8 267	1 619	18 813	10 257	471	8 042	1 744	8 556	422	6 770	1 364
17 III		22 781	12 231	876	9 297	2 058	10 550	734	8 201	1 615	19 049	10 421	548	8 090	1 782	8 629	483	6 780	1 366

Nota general a los cuadros de la EPA: Como consecuencia del cambio en la base poblacional (Censo 2011), se han revisado todas las series que figuran en este cuadro, a partir del año 2002. Adicionalmente, desde el 1er. trimestre de 2005, se han incorporado las nuevas variables obligatorias a que se refiere el Reglamento (CE) 2257/2003 (sobre adaptación de lista de características de la EPA), se ha implantado un procedimiento centralizado para las entrevistas telefónicas y se ha modificado el cuestionario. Por tanto, en el 1er. trimestre de 2005, se produce una ruptura en las series de algunas variables. Para más información, véase www.ine.es.

24. EMPLEO Y SALARIOS

A) Encuesta de población activa

24.4 Ocupados por ramas de actividad, según secciones de la CNAE 2009

Instituto Nacional de Estadística

Miles de personas

		Industria										Servicios							
		Manufactureras									Energía eléctrica, gas, vapor, aire acondicionado, agua, saneamiento, residuos y descont.	Construcción	Servicios						
Total		Total	Extractivas	Total	Alimentos, bebidas y tabaco	Textil, confec., cuero, calzado, madera y artes y gráficos	Refino, química, metalurgia, min.no metálicos y prod.de caucho y plástico	Maquinaria, óptica, informática, electrónica, vehículos y diversas	D+E	F	Total		Comercio, reparación de vehículos de motor y motocicletas y hostelería	Transporte, almacenamiento, información y comunicaciones	Actividades financieras y de seguros	Act.inmobiliarias, profesionales, técnicas, administrativas y servicios auxiliares	AAPP y defensa, Seg.Social, educación y act. sanitarias y serv. sociales	Activ.arquitectónicas, de los hogares, extraterrestres y otros servicios	
1		A	B a E	B	C	10 a 12	13 a 18	19 a 24	25 a 33	D+E	F	G a U	G+I	H+J	K	L a N	O a Q	R a U	
11	M	18 421	755	2 605	42	2 350	459	360	487	1 044	213	1 404	13 658	4 364	1 433	465	1 864	4 121	1 412
12	M	17 633	743	2 484	37	2 224	451	339	457	976	223	1 161	13 244	4 197	1 387	436	1 850	3 975	1 399
13	M	17 139	737	2 356	30	2 119	451	301	441	925	207	1 029	13 017	4 179	1 355	454	1 811	3 807	1 412
14	M	17 344	736	2 380	32	2 141	483	304	444	910	207	994	13 235	4 271	1 368	453	1 850	3 877	1 416
15	M	17 866	737	2 482	34	2 225	474	327	474	951	224	1 074	13 573	4 427	1 401	454	1 923	3 950	1 420
16	M	18 342	775	2 522	30	2 284	482	338	466	998	208	1 074	13 971	4 573	1 478	458	1 979	4 045	1 439
16 I-III	M	18 286	760	2 503	30	2 268	478	333	464	993	205	1 072	13 950	4 569	1 470	455	1 974	4 045	1 438
17 I-III	M	18 767	819	2 626	33	2 372	499	361	498	1 014	221	1 123	14 199	4 632	1 513	449	2 044	4 095	1 466
15 III		18 049	710	2 519	38	2 255	477	335	478	964	227	1 083	13 738	4 556	1 429	455	1 936	3 925	1 437
15 IV		18 094	780	2 463	37	2 224	460	329	465	970	203	1 059	13 793	4 471	1 454	455	1 958	4 019	1 435
16 I		18 030	777	2 481	30	2 244	461	325	469	989	208	1 032	13 739	4 406	1 469	461	1 949	4 034	1 421
16 II		18 301	760	2 497	31	2 265	480	334	463	988	202	1 077	13 967	4 580	1 464	449	1 970	4 062	1 442
16 III		18 528	744	2 531	30	2 297	494	340	460	1 003	205	1 107	14 145	4 721	1 477	454	2 002	4 041	1 450
16 IV		18 508	817	2 579	31	2 332	495	352	473	1 012	216	1 079	14 033	4 585	1 501	468	1 994	4 043	1 443
17 I		18 438	848	2 571	36	2 321	488	357	475	1 001	214	1 081	13 938	4 462	1 492	449	2 028	4 076	1 432
17 II		18 813	833	2 637	32	2 378	498	368	504	1 008	226	1 134	14 211	4 656	1 500	443	2 046	4 111	1 455
17 III		19 049	777	2 671	33	2 416	512	358	514	1 033	222	1 155	14 447	4 779	1 546	455	2 059	4 098	1 510

Nota general a los cuadros de la EPA: Como consecuencia del cambio en la base poblacional (Censo 2011), se han revisado todas las series que figuran en este cuadro, a partir del año 2002. Adicionalmente, desde el 1er. trimestre de 2005, se han incorporado las nuevas variables obligatorias a que se refiere el Reglamento (CE) 2257/2003 (sobre adaptación de lista de características de la EPA), se ha implantado un procedimiento centralizado para las entrevistas telefónicas y se ha modificado el cuestionario. Por tanto, en el 1er. trimestre de 2005, se produce una ruptura en las series de algunas variables. Para más información, véase www.ine.es.

24. EMPLEO Y SALARIOS

A) Encuesta de población activa

24.5 Ocupados por situación profesional

Instituto Nacional de Estadística

Miles de personas

		No asalariados							Asalariados								
		Total	Empleador	Empresario sin asalariados	Miembro de una cooperativa	Ayuda familiar	Otros	Total	Sector privado	Sector público							
										Total	Administraciones públicas					Empresas públicas	
											Total	Central	Seguridad social	CCAA	Local y otras		
1=2+8	2=3 a 7	3	4	5	6	7	8=9+10	9	10=11+16	11=12 a 15	12	13	14	15	16		
11	M	18 421	3 027	950	1 899	33	138	8	15 394	12 117	3 277	3 120	567	40	1 831	682	157
12	M	17 633	3 059	915	1 985	28	123	8	14 573	11 461	3 112	2 956	547	41	1 746	622	157
13	M	17 139	3 070	872	2 051	23	115	9	14 069	11 132	2 937	2 772	521	33	1 611	607	165
14	M	17 344	3 058	877	2 047	24	103	7	14 286	11 360	2 926	2 775	535	30	1 594	616	151
15	M	17 866	3 093	888	2 076	23	100	5	14 773	11 798	2 975	2 826	531	32	1 642	621	149
16	M	18 342	3 113	909	2 084	26	88	6	15 228	12 227	3 001	2 841	501	33	1 704	604	160
16 I-III	M	18 286	3 110	911	2 079	27	88	6	15 176	12 170	3 006	2 848	502	32	1 711	602	158
17 I-III	M	18 767	3 121	958	2 044	24	88	7	15 646	12 633	3 013	2 855	488	30	1 715	621	159
15 III		18 049	3 100	886	2 084	22	103	5	14 949	11 963	2 986	2 837	521	31	1 663	622	149
15 IV		18 094	3 105	923	2 066	24	89	4	14 989	11 988	3 001	2 847	529	33	1 685	600	154
16 I		18 030	3 095	899	2 073	27	92	4	14 935	11 917	3 018	2 859	513	31	1 723	592	160
16 II		18 301	3 113	915	2 087	24	80	7	15 188	12 193	2 995	2 836	499	32	1 711	594	159
16 III		18 528	3 123	918	2 077	29	93	6	15 405	12 401	3 004	2 848	496	32	1 699	621	156
16 IV		18 508	3 123	906	2 098	25	87	8	15 385	12 399	2 986	2 822	498	35	1 682	608	164
17 I		18 438	3 098	928	2 052	21	90	6	15 341	12 367	2 974	2 818	486	33	1 693	606	156
17 II		18 813	3 123	977	2 033	26	79	8	15 690	12 687	3 004	2 845	480	28	1 717	620	159
17 III		19 049	3 143	970	2 047	26	94	6	15 907	12 845	3 062	2 901	499	31	1 734	638	161

Nota general a los cuadros de la EPA: Como consecuencia del cambio en la base poblacional (Censo 2011), se han revisado todas las series que figuran en este cuadro, a partir del año 2002. Adicionalmente, desde el 1er. trimestre de 2005, se han incorporado las nuevas variables obligatorias a que se refiere el Reglamento (CE) 2257/2003 (sobre adaptación de lista de características de la EPA), se ha implantado un procedimiento centralizado para las entrevistas telefónicas y se ha modificado el cuestionario. Por tanto, en el 1er. trimestre de 2005, se produce una ruptura en las series de algunas variables. Para más información, véase www.ine.es.

24. EMPLEO Y SALARIOS

A) Encuesta de población activa

24.6 Asalariados por ramas de actividad, según secciones de la CNAE 2009

Instituto Nacional de Estadística

Miles de personas

		Total	Agricultura, ganadería, silvicultura y pesca	Industria							Construcción	Servicios														
				Total	Extractivas	Manufactureras						Energía eléctrica, gas, vapor, aire acond., agua, saneamiento, residuos y descont.	Total	Comercio, reparación de vehículos de motor y motocicletas y hostelería	Transporte, almacenamiento, información y comunicaciones	Actividades financieras y de seguros	Act.inmobiliarias, profesionales, técnicas, administrativas y servicios auxiliares	AAPP y defensa, Seg.Social, educación y act. sanitarias y serv. sociales	Activ.artísticas, de los hogares, extraterrestres y otros servicios							
						Total	Alimentos, bebidas y tabaco	Textil, confec., cuero, calzado, madera y artes gráficas	Refino, química, metalurgia, min.no metálicos y prod.de caucho y plástico	Maquinaria, óptica, informática, electrónica, vehículos y diversas										G a U	G+I	H+J	K	L a N	O a Q	R a U
1	2	3	4	5	6	7	8	9	10	11	12	13	14	15	16	17	18									
11	M	15 394	427	2 334	40	2 090	412	306	459	914	204	1 047	11 586	3 271	1 200	425	1 469	3 994	1 227							
12	M	14 573	416	2 204	31	1 960	401	285	431	844	212	813	11 141	3 103	1 163	401	1 450	3 844	1 181							
13	M	14 069	408	2 102	27	1 876	393	253	416	814	199	699	10 859	3 064	1 141	419	1 388	3 668	1 179							
14	M	14 286	429	2 125	30	1 898	425	256	419	798	196	680	11 052	3 156	1 141	421	1 410	3 727	1 198							
15	M	14 773	447	2 228	32	1 987	424	273	450	839	209	734	11 363	3 314	1 174	413	1 475	3 790	1 197							
16	M	15 228	480	2 267	28	2 040	435	280	445	880	199	752	11 729	3 487	1 229	420	1 514	3 875	1 204							
16 I-III	M	15 176	472	2 248	28	2 024	432	274	441	876	196	746	11 710	3 482	1 222	417	1 512	3 873	1 204							
17 I-III	M	15 646	510	2 364	31	2 119	447	301	479	892	214	800	11 972	3 573	1 260	413	1 564	3 930	1 232							
15 III		14 949	428	2 258	37	2 009	426	278	458	848	213	738	11 525	3 448	1 198	409	1 494	3 758	1 219							
15 IV		14 989	494	2 211	35	1 985	416	272	444	854	190	725	11 559	3 356	1 224	415	1 504	3 856	1 204							
16 I		14 935	487	2 226	28	2 001	413	268	447	873	197	710	11 512	3 323	1 217	419	1 495	3 866	1 193							
16 II		15 188	474	2 246	29	2 024	434	275	440	874	193	753	11 715	3 489	1 223	412	1 506	3 883	1 202							
16 III		15 405	454	2 271	28	2 046	450	278	437	882	197	776	11 903	3 635	1 226	419	1 537	3 871	1 216							
16 IV		15 385	503	2 326	28	2 089	443	300	455	891	209	769	11 787	3 501	1 251	431	1 520	3 881	1 204							
17 I		15 341	531	2 325	33	2 085	440	299	458	889	207	770	11 715	3 419	1 234	415	1 546	3 905	1 196							
17 II		15 690	526	2 372	31	2 123	446	307	485	884	219	811	11 981	3 588	1 252	404	1 569	3 942	1 227							
17 III		15 907	472	2 395	30	2 150	455	297	494	904	215	819	12 222	3 713	1 295	419	1 578	3 942	1 274							

Nota general a los cuadros de la EPA: Como consecuencia del cambio en la base poblacional (Censo 2011), se han revisado todas las series que figuran en este cuadro, a partir del año 2002. Adicionalmente, desde el 1er. trimestre de 2005, se han incorporado las nuevas variables obligatorias a que se refiere el Reglamento (CE) 2257/2003 (sobre adaptación de lista de características de la EPA), se ha implantado un procedimiento centralizado para las entrevistas telefónicas y se ha modificado el cuestionario. Por tanto, en el 1er. trimestre de 2005, se produce una ruptura en las series de algunas variables. Para más información, véase www.ine.es.

24. EMPLEO Y SALARIOS
A) Encuesta de población activa

24.7 Asalariados según duración de la jornada, tipo de contrato y sexo

Instituto Nacional de Estadística

Miles de personas

		Total	Hombres	Mujeres	Duración de la jornada		Con contrato indefinido					Con contrato temporal				
					A tiempo completo	A tiempo parcial	Total	Hombres	Mujeres	A tiempo completo	A tiempo parcial	Total	Hombres	Mujeres	A tiempo completo	A tiempo parcial
					1=2+3=	2=7+12	3=8+13	4=9+14	5=10+15	6=7+8	7	8	9	10	11=12+13	12
11	M	15 394	8 136	7 258	13 193	2 201	11 525	6 187	5 338	10 328	1 197	3 869	1 949	1 920	2 866	1 004
12	M	14 573	7 574	6 999	12 338	2 235	11 162	5 907	5 255	9 919	1 243	3 411	1 668	1 744	2 419	993
13	M	14 069	7 274	6 795	11 677	2 392	10 814	5 659	5 155	9 464	1 350	3 256	1 615	1 640	2 213	1 042
14	M	14 286	7 411	6 875	11 836	2 450	10 857	5 668	5 189	9 458	1 399	3 429	1 743	1 686	2 377	1 052
15	M	14 773	7 708	7 065	12 272	2 502	11 059	5 777	5 282	9 641	1 419	3 714	1 931	1 783	2 631	1 083
16	M	15 228	7 951	7 277	12 715	2 513	11 260	5 905	5 356	9 874	1 387	3 968	2 047	1 921	2 842	1 126
16 I-III	M	15 176	7 926	7 250	12 678	2 498	11 243	5 895	5 348	9 858	1 385	3 933	2 031	1 902	2 820	1 113
17 I-III	M	15 646	8 167	7 479	13 091	2 555	11 475	6 052	5 423	10 050	1 425	4 171	2 114	2 056	3 041	1 130
15 III		14 949	7 839	7 110	12 510	2 439	11 039	5 795	5 244	9 662	1 378	3 910	2 044	1 866	2 848	1 062
15 IV		14 989	7 798	7 190	12 450	2 538	11 143	5 804	5 338	9 732	1 411	3 846	1 994	1 852	2 718	1 128
16 I		14 935	7 798	7 137	12 409	2 526	11 195	5 857	5 338	9 782	1 413	3 740	1 941	1 799	2 627	1 113
16 II		15 188	7 924	7 264	12 659	2 528	11 281	5 923	5 358	9 885	1 397	3 906	2 000	1 906	2 775	1 132
16 III		15 405	8 057	7 348	12 965	2 440	11 252	5 905	5 348	9 907	1 346	4 152	2 152	2 001	3 058	1 094
16 IV		15 385	8 028	7 358	12 828	2 558	11 313	5 934	5 378	9 922	1 391	4 073	2 093	1 980	2 906	1 167
17 I		15 341	7 993	7 348	12 741	2 600	11 391	5 997	5 394	9 922	1 468	3 950	1 996	1 954	2 819	1 132
17 II		15 690	8 175	7 515	13 087	2 603	11 484	6 059	5 425	10 043	1 441	4 206	2 116	2 090	3 044	1 162
17 III		15 907	8 332	7 575	13 447	2 460	11 552	6 100	5 451	10 186	1 366	4 355	2 232	2 123	3 261	1 095

Nota general a los cuadros de la EPA: Como consecuencia del cambio en la base poblacional (Censo 2011), se han revisado todas las series que figuran en este cuadro, a partir del año 2002. Adicionalmente, desde el 1er. trimestre de 2005, se han incorporado las nuevas variables obligatorias a que se refiere el Reglamento (CE) 2257/2003 (sobre adaptación de lista de características de la EPA), se ha implantado un procedimiento centralizado para las entrevistas telefónicas y se ha modificado el cuestionario. Por tanto, en el 1er. trimestre de 2005, se produce una ruptura en las series de algunas variables. Para más información, véase www.ine.es.

24. EMPLEO Y SALARIOS
A) Encuesta de población activa

24.8 Parados por ramas de actividad (CNAE 2009) y sexo

Instituto Nacional de Estadística

Miles de personas

		Total	Buscan primer empleo		Han trabajado antes											
			Del cual		Del cual		Agricultura		Industria		Construcción		Servicios		Han dejado su empleo hace más de un año	
			Total	Mujeres	Total	Mujeres	Total	Mujeres	Total	Mujeres	Total	Mujeres	Total	Mujeres		
			1=2+4	2	3	4=6+8+10+	5=7+9+11+	6	7	8	9	10	11	12	13	14
11	M	5 013	421	233	4 592	2 074	231	90	242	66	441	19	1 519	857	2 160	1 042
12	M	5 811	496	280	5 315	2 400	278	87	315	84	429	21	1 721	978	2 572	1 230
13	M	6 051	542	301	5 509	2 545	274	88	281	87	337	15	1 685	946	2 933	1 409
14	M	5 610	551	300	5 059	2 394	265	87	219	67	254	10	1 485	835	2 836	1 395
15	M	5 056	534	285	4 522	2 212	254	80	183	58	207	6	1 382	788	2 496	1 280
16	M	4 481	451	256	4 030	2 012	242	78	178	53	183	6	1 329	753	2 098	1 121
16 I-III	M	4 562	459	262	4 104	2 048	250	81	179	53	186	7	1 339	758	2 149	1 150
17 I-III	M	3 967	415	215	3 552	1 818	220	78	170	56	151	6	1 274	720	1 737	957
15 III		4 851	567	301	4 284	2 091	258	78	171	53	196	6	1 313	762	2 346	1 192
15 IV		4 780	469	262	4 311	2 130	223	80	174	57	208	4	1 378	774	2 329	1 215
16 I		4 791	432	245	4 360	2 168	259	81	185	53	207	5	1 446	815	2 262	1 214
16 II		4 575	473	274	4 102	2 051	252	81	181	57	178	8	1 337	745	2 154	1 160
16 III		4 321	471	266	3 850	1 925	240	80	170	48	174	6	1 235	714	2 031	1 077
16 IV		4 238	430	240	3 808	1 902	218	71	174	53	172	5	1 298	740	1 947	1 032
17 I		4 255	405	214	3 850	1 951	218	70	183	63	176	5	1 403	789	1 871	1 023
17 II		3 914	414	216	3 501	1 797	206	75	172	56	136	8	1 259	703	1 728	955
17 III		3 732	425	215	3 307	1 706	235	89	156	48	141	6	1 162	669	1 613	894

Nota general a los cuadros de la EPA: Como consecuencia del cambio en la base poblacional (Censo 2011), se han revisado todas las series que figuran en este cuadro, a partir del año 2002. Adicionalmente, desde el 1er trimestre de 2005, se han incorporado a las nuevas variables obligatorias a que se refiere el Reglamento (CE) 2257/2003 (sobre adaptación de lista de características de la EPA), se ha implantado un procedimiento centralizado para las entrevistas telefónicas y se ha modificado el cuestionario. Por tanto, en el 1er. trimestre de 2005, se produce una ruptura en las series de algunas variables. Para más información, véase www.ine.es.

24. EMPLEO Y SALARIOS
A) Encuesta de población activa

24.9 Parados por estudios terminados y sexo, situación familiar y duración del paro

Instituto Nacional de Estadística

Miles de personas

		Por estudios terminados (a)								Por situación familiar			Tiempo de búsqueda				
		Analfabetos y sin estudios		Primarios		Medios y formación profesional		Superiores		Persona de referencia	Cónyuge de persona de referencia	Otros miembros	Hasta cinco meses	De seis a once meses	De 1 año en adelante y no consta	Ya han encontrado trabajo	
		Del cual		Del cual		Del cual		Del cual									
		Total	Mujeres	Total	Mujeres	Total	Mujeres	Total	Mujeres	10	11	12	13	14	15	16	
1	2	3	4	5	6	7	8	9									
11	M	5 013	243	101	759	285	3 004	1 362	1 007	558	1 922	1 252	1 839	1 505	827	2 415	266
12	M	5 811	235	97	842	332	3 505	1 562	1 229	689	2 272	1 461	2 078	1 579	928	3 043	261
13	M	6 051	225	99	822	328	3 660	1 662	1 344	757	2 389	1 528	2 134	1 385	870	3 534	262
14	M	5 610	207	88	662	262	3 481	1 627	1 260	716	2 230	1 415	1 965	1 215	673	3 466	257
15	M	5 056	184	76	566	232	3 170	1 514	1 137	674	2 004	1 284	1 767	1 149	569	3 076	262
16	M	4 481	150	67	494	197	2 817	1 396	1 020	608	1 792	1 146	1 544	1 124	510	2 566	282
16 I-III	M	4 562	153	67	510	205	2 872	1 422	1 028	616	1 821	1 172	1 569	1 115	541	2 624	282
17 I-III	M	3 967	130	56	415	174	2 526	1 258	896	544	1 567	1 005	1 395	1 074	464	2 113	316
15 III		4 851	187	71	541	223	3 003	1 430	1 120	668	1 905	1 198	1 748	1 102	497	2 942	310
15 IV		4 780	167	73	533	215	2 996	1 457	1 083	647	1 917	1 232	1 631	1 211	493	2 845	230
16 I		4 791	156	70	545	220	3 033	1 491	1 057	633	1 936	1 245	1 611	1 207	594	2 764	227
16 II		4 575	154	66	503	208	2 908	1 449	1 011	602	1 824	1 170	1 581	1 075	542	2 663	295
16 III		4 321	148	66	483	187	2 674	1 327	1 016	611	1 704	1 102	1 514	1 061	487	2 446	326
16 IV		4 238	141	65	447	174	2 652	1 317	997	587	1 702	1 067	1 469	1 151	415	2 392	279
17 I		4 255	139	62	442	181	2 721	1 343	954	577	1 715	1 076	1 465	1 159	503	2 314	280
17 II		3 914	122	52	411	185	2 527	1 261	854	515	1 543	999	1 372	1 001	467	2 136	311
17 III		3 732	129	54	393	157	2 331	1 171	879	540	1 442	941	1 348	1 062	422	1 891	356

a. La nueva Clasificación Nacional de Educación, CNED-2014, está vigente desde el primer trimestre de 2014 en adelante, lo que implica unar ruputra en las series.
Nota general a los cuadros de la EPA: Como consecuencia del cambio en la base poblacional (Censo 2011), se han revisado todas las series que figuran en este cuadro, a partir del año 2002. Adicionalmente, desde el 1er. trimestre de 2005, se han incorporado las nuevas variables obligatorias a que se refiere el Reglamento (CE) 2257/2003 (sobre adaptación de lista de características de la EPA), se ha implantado un procedimiento centralizado para las entrevistas telefónicas y se ha modificado el cuestionario. Por tanto, en el 1er. trimestre de 2005, se produce una ruptura en las series de algunas variables. Para más información, véase www.ine.es.

24. EMPLEO Y SALARIOS
A) Ecuesta de población activa

24.10 Parados por tipo de jornada en el empleo buscado y sexo

Instituto Nacional de Estadística

Miles de personas

		Hombres									Mujeres							
		Total	A tiempo completo		A tiempo parcial		La que encuentre	No sabe	No clasificable (a)	Total	A tiempo completo		A tiempo parcial		La que encuentre	No sabe	No clasificable (a)	
			Única-mente	Aceptaría a tiempo parcial	Única-mente	Aceptaría a tiempo completo					Única-mente	Aceptaría a tiempo parcial	Única-mente	Aceptaría a tiempo completo				
		1	2	3	4	5	6	7	8	9	10	11	12	13	14	15	16	17
11	M	5 013	2 706	662	405	71	12	1 481	14	60	2 307	394	307	271	57	1 229	13	36
12	M	5 811	3 131	611	448	79	13	1 901	14	66	2 680	356	352	286	63	1 574	11	38
13	M	6 051	3 206	514	460	79	12	2 061	12	68	2 846	326	348	288	58	1 772	13	40
14	M	5 610	2 917	477	408	80	12	1 866	11	61	2 694	304	318	280	64	1 674	14	40
15	M	5 056	2 559	421	383	77	12	1 607	10	49	2 497	283	320	261	55	1 538	13	27
16	M	4 481	2 213	413	313	69	9	1 356	10	43	2 268	284	281	248	50	1 365	13	27
16 I-III	M	4 562	2 252	416	319	69	10	1 387	9	42	2 310	288	287	247	50	1 398	13	26
17 I-III	M	3 967	1 934	411	265	72	7	1 127	13	39	2 033	296	246	264	42	1 146	15	23
15 III		4 851	2 459	418	356	78	15	1 546	8	37	2 392	278	275	269	57	1 480	10	24
15 IV		4 780	2 388	407	355	73	13	1 484	13	43	2 392	295	297	261	51	1 449	12	27
16 I		4 791	2 378	436	339	68	9	1 472	8	46	2 414	289	333	261	54	1 439	11	27
16 II		4 575	2 250	422	324	65	9	1 383	8	37	2 325	289	295	231	45	1 433	11	21
16 III		4 321	2 129	391	294	73	12	1 305	12	43	2 191	286	235	250	52	1 321	18	30
16 IV		4 238	2 095	404	294	70	7	1 264	13	44	2 143	272	261	250	51	1 268	14	28
17 I		4 255	2 091	418	321	79	6	1 214	10	43	2 165	307	274	271	48	1 226	13	26
17 II		3 914	1 901	408	239	61	7	1 131	15	41	2 013	287	237	239	38	1 178	12	22
17 III		3 732	1 811	407	236	75	9	1 035	15	34	1 921	296	227	283	40	1 035	19	22

a. Solo se clasifican por tipo de jornada, los parados que buscan (o han encontrado) un empleo como asalariados y, por tanto, la categoría "No clasificable" corresponde a los parados excluidos de la condición anterior.

24. EMPLEO Y SALARIOS
A) Encuesta de población activa

24.11 Tasa de actividad por grupos de edad y sexo

Instituto Nacional de Estadística

Porcentajes

		Ambos sexos					Hombres					Mujeres							
		Menores de 25 años			De 25 a 54 años	De 55 y más años	Menores de 25 años			De 25 a 54 años	De 55 y más años	Menores de 25 años			De 25 a 54 años	De 55 y más años			
Total		Total	De 16 a 19 años	De 20 a 24 años			Total	De 16 a 19 años	De 20 a 24 años			Total	De 16 a 19 años	De 20 a 24 años					
1		2	3	4	5	6	7	8	9	10	11	12	13	14	15	16	17	18	
11	M	60,3	45,0	19,3	63,2	86,2	22,0	67,6	46,6	21,4	64,9	92,5	28,6	53,4	43,2	17,1	61,4	79,7	16,5
12	M	60,4	43,0	17,4	61,2	86,9	22,5	67,1	44,5	19,0	63,1	92,6	28,7	54,0	41,3	15,8	59,3	81,1	17,4
13	M	60,0	41,7	16,6	59,8	87,2	22,6	66,4	43,7	18,6	62,1	92,4	28,4	53,9	39,6	14,5	57,3	81,8	17,7
14	M	59,6	39,6	14,8	57,8	87,3	23,0	65,8	41,5	16,2	60,3	92,6	28,7	53,7	37,6	13,3	55,2	82,0	18,3
15	M	59,5	38,8	14,9	56,7	87,4	24,1	65,7	40,6	16,6	58,9	92,6	29,7	53,7	36,8	13,0	54,5	82,0	19,4
16	M	59,2	36,9	13,7	54,9	87,4	24,9	65,1	38,9	15,4	57,5	92,5	30,2	53,6	34,9	12,0	52,3	82,3	20,5
16 I-III	M	59,3	37,3	13,9	55,5	87,4	24,9	65,2	39,3	15,6	57,9	92,5	30,2	53,7	35,3	12,1	53,0	82,3	20,5
17 I-III	M	58,8	37,4	14,6	55,5	87,0	25,3	64,8	39,7	16,8	58,0	92,0	30,8	53,2	35,1	12,3	53,0	82,0	20,6
15 III		59,5	41,1	16,9	59,3	86,9	24,2	65,9	42,8	19,1	61,0	92,6	29,7	53,4	39,3	14,7	57,6	81,1	19,5
17 IV		59,4	37,2	13,6	55,2	87,3	24,8	65,4	39,3	15,2	57,9	92,3	30,1	53,8	35,0	11,9	52,3	82,3	20,2
16 I		59,3	36,1	12,9	53,8	87,4	24,9	65,3	38,3	14,7	56,6	92,5	30,2	53,6	33,8	11,0	51,0	82,3	20,4
II		59,4	37,3	13,4	55,8	87,6	24,8	65,2	39,5	15,2	58,5	92,5	30,1	53,9	35,0	11,4	53,0	82,8	20,4
III		59,3	38,6	15,3	56,8	87,2	25,0	65,3	40,2	16,8	58,6	92,6	30,3	53,6	37,0	13,7	54,9	81,9	20,6
IV		59,0	35,8	13,3	53,3	87,4	25,0	64,8	37,8	14,7	56,2	92,4	30,3	53,4	33,6	11,9	50,4	82,4	20,6
17 I		58,8	35,5	13,0	53,2	87,2	25,1	64,6	37,7	15,3	55,5	92,1	30,5	53,2	33,2	10,5	50,8	82,3	20,5
II		58,8	36,8	14,2	54,7	87,1	25,4	64,7	38,7	16,1	56,8	92,0	30,8	53,3	34,8	12,2	52,6	82,1	20,8
III		58,9	40,0	16,7	58,7	86,7	25,4	65,0	42,6	19,0	61,7	91,8	31,1	53,1	37,3	14,3	55,5	81,5	20,6

Nota general a los cuadros de la EPA: Como consecuencia del cambio en la base poblacional (Censo 2011), se han revisado todas las series que figuran en este cuadro, a partir del año 2002. Adicionalmente, desde el 1er. trimestre de 2005, se han incorporado las nuevas variables obligatorias a que se refiere el Reglamento (CE) 2257/2003 (sobre adaptación de lista de características de la EPA), se ha implantado un procedimiento centralizado para las entrevistas telefónicas y se ha modificado el cuestionario. Por tanto, en el 1er. trimestre de 2005, se produce una ruptura en las series de algunas variables. Para más información, véase www.ine.es.

24. EMPLEO Y SALARIOS
A) Encuesta de población activa

24.12 Tasa de paro por grupos de edad y sexo

Instituto Nacional de Estadística

Porcentajes

		Ambos sexos					Hombres					Mujeres							
		Menores de 25 años			De 25 a 54 años	De 55 y más años	Menores de 25 años			De 25 a 54 años	De 55 y más años	Menores de 25 años			De 25 a 54 años	De 55 y más años			
Total		Total	De 16 a 19 años	De 20 a 24 años			Total	De 16 a 19 años	De 20 a 24 años			Total	De 16 a 19 años	De 20 a 24 años					
1		2	3	4	5	6	7	8	9	10	11	12	13	14	15	16	17	18	
11	M	21,4	46,2	64,3	42,3	19,9	14,4	21,0	48,2	64,7	44,3	19,4	14,7	21,8	44,0	64,0	40,2	20,5	14,0
12	M	24,8	52,9	72,6	48,9	23,3	17,2	24,6	54,2	72,1	50,2	23,0	17,3	25,0	51,5	73,3	47,4	23,6	17,1
13	M	26,1	55,5	74,1	51,8	24,5	19,4	25,6	56,2	72,4	52,7	23,8	19,6	26,7	54,6	76,4	50,7	25,2	19,1
14	M	24,4	53,2	68,6	50,3	22,8	19,3	23,6	53,4	65,8	51,0	21,7	19,7	25,4	52,9	72,2	49,6	24,1	18,8
15	M	22,1	48,4	67,4	44,6	20,6	17,9	20,8	48,7	64,9	45,2	18,9	17,8	23,6	48,0	70,9	44,0	22,4	18,0
16	M	19,6	44,5	60,3	41,4	18,2	16,4	18,1	44,0	59,0	40,9	16,3	16,2	21,4	44,9	61,9	42,0	20,3	16,7
16 I-III	M	20,0	45,0	60,8	42,0	18,6	16,6	18,4	44,5	60,5	41,2	16,6	16,3	21,8	45,6	61,2	42,9	20,7	16,9
17 I-III	M	17,5	39,1	55,0	35,7	16,1	14,9	15,9	40,2	54,4	36,9	14,1	14,4	19,3	37,7	56,0	34,4	18,5	15,5
15 III		21,2	46,6	63,7	42,9	19,5	17,8	19,9	46,7	61,5	43,1	18,0	17,2	22,7	46,5	66,8	42,7	21,2	18,5
17 IV		20,9	46,2	66,1	42,5	19,4	17,6	19,5	45,4	62,5	41,9	17,7	17,6	22,5	47,2	71,0	43,2	21,4	17,7
16 I		21,0	46,5	64,1	43,3	19,7	17,3	19,5	45,7	66,2	41,5	17,8	17,1	22,8	47,5	61,2	45,2	21,8	17,4
II		20,0	46,5	63,5	43,3	18,5	16,5	18,4	45,8	61,8	42,6	16,5	16,3	21,8	47,3	66,0	44,2	20,7	16,7
III		18,9	41,9	54,7	39,3	17,5	16,0	17,4	41,9	53,5	39,4	15,7	15,5	20,7	41,9	56,3	39,2	19,6	16,5
IV		18,6	42,9	58,7	39,8	17,2	16,1	17,2	42,8	54,6	40,3	15,4	15,9	20,3	43,1	64,0	39,3	19,2	16,2
17 I		18,8	41,7	58,7	38,4	17,6	15,6	17,2	42,6	56,8	39,5	15,5	15,6	20,5	40,6	61,8	37,2	19,9	15,5
II		17,2	39,5	56,0	36,2	15,8	14,9	15,6	40,6	54,7	37,5	13,8	14,2	19,0	38,2	57,8	34,7	18,1	15,7
III		16,4	36,0	50,4	32,7	15,0	14,3	14,8	37,4	51,9	33,8	13,0	13,4	18,2	34,2	48,3	31,4	17,3	15,4

Nota general a los cuadros de la EPA: Como consecuencia del cambio en la base poblacional (Censo 2011), se han revisado todas las series que figuran en este cuadro, a partir del año 2002. Adicionalmente, desde el 1er. trimestre de 2005, se han incorporado las nuevas variables obligatorias a que se refiere el Reglamento (CE) 2257/2003 (sobre adaptación de lista de características de la EPA), se ha implantado un procedimiento centralizado para las entrevistas telefónicas y se ha modificado el cuestionario. Por tanto, en el 1er. trimestre de 2005, se produce una ruptura en las series de algunas variables. Para más información, véase www.ine.es.

24. EMPLEO Y SALARIOS
A) Encuesta de población activa

24.13 Tasa de paro por Comunidades Autónomas

Instituto Nacional de Estadística *Porcentajes*

		Total	Andalucía	Aragón	Asturias, Principado de	Baleares	Canarias	Cantabria	Castilla-La Mancha	Castilla-León	Cataluña	Comunidad Valenciana	Extremadura	Galicia	Madrid	Murcia	Navarra	País Vasco	Rioja (La)	Ceuta y Melilla
		1	2	3	4	5	6	7	8	9	10	11	12	13	14	15	16	17	18	19
11	M	21,4	30,1	17,1	17,8	21,9	29,3	15,3	23,1	16,9	19,2	24,0	25,1	17,3	16,3	25,0	13,0	12,3	17,2	25,1
12	M	24,8	34,4	18,7	21,8	23,3	32,6	17,8	28,6	19,8	22,5	27,2	33,1	20,5	18,5	27,6	16,2	15,6	20,6	32,2
13	M	26,1	36,2	21,4	24,1	22,3	33,7	20,4	30,0	21,7	23,1	28,1	33,9	22,0	19,8	29,0	17,9	16,6	20,0	33,7
14	M	24,4	34,8	20,2	21,1	20,1	32,4	19,4	29,0	20,8	20,3	25,8	29,8	21,7	18,7	26,6	15,7	16,3	18,2	30,2
15	M	22,1	31,5	16,3	19,1	17,4	29,1	17,6	26,3	18,3	18,6	22,8	29,1	19,3	17,1	24,6	13,8	14,8	15,4	30,7
16	M	19,6	28,9	14,7	17,6	14,0	26,1	14,9	23,5	15,8	15,7	20,6	27,5	17,2	15,7	19,8	12,5	12,6	13,5	27,8
16 I-III	M	20,0	29,1	15,1	18,6	14,0	26,4	15,6	24,0	16,2	16,0	21,1	27,3	17,4	16,1	20,2	13,3	12,7	14,4	28,8
17 I-III	M	17,5	25,9	11,7	13,4	12,5	24,0	13,6	21,1	14,2	13,7	18,7	26,6	16,0	13,2	18,3	10,4	11,6	12,2	24,9
15 III		21,2	31,7	15,0	17,0	13,9	28,6	16,2	24,7	16,6	17,5	22,4	28,5	17,7	16,3	23,5	13,6	13,8	13,6	31,1
15 IV		20,9	29,8	14,6	20,3	17,0	26,8	17,7	25,0	17,6	17,7	21,5	28,1	17,7	16,5	23,5	13,5	12,9	14,0	27,8
16 I		21,0	29,7	15,3	19,5	18,4	26,0	18,9	25,5	18,3	17,4	21,8	29,1	18,2	16,8	22,1	14,3	12,8	14,4	28,3
16 II		20,0	29,1	15,3	19,3	13,0	27,3	15,3	23,9	16,3	16,0	21,3	27,0	17,7	16,3	18,7	13,3	12,5	15,3	30,0
16 III		18,9	28,5	14,9	17,1	10,6	26,0	12,5	22,7	13,9	14,6	20,2	25,6	16,4	15,2	19,8	12,4	12,8	13,6	28,0
16 IV		18,6	28,3	13,5	14,6	13,8	24,9	12,9	22,1	14,8	14,9	19,2	28,3	16,3	14,6	18,6	10,0	10,2	10,9	24,9
17 I		18,8	26,9	13,3	14,2	16,8	25,7	14,1	22,5	15,1	15,3	19,8	29,2	17,4	14,2	19,3	10,3	11,9	12,9	26,3
17 II		17,2	25,2	11,4	13,0	11,5	24,3	14,0	22,2	14,5	13,2	18,7	25,8	16,1	13,0	17,5	10,6	11,2	10,9	24,2
17 III		16,4	25,4	10,5	13,0	9,3	21,9	12,7	18,6	13,0	12,5	17,5	24,8	14,5	12,4	18,1	10,5	11,6	12,6	24,3

Nota general a los cuadros de la EPA: Como consecuencia del cambio en la base poblacional (Censo 2011), se han revisado todas las series que figuran en este cuadro, a partir del año 2002. Adicionalmente, desde el 1er. trimestre de 2005, se han incorporado las nuevas variables obligatorias a que se refiere el Reglamento (CE) 2257/2003 (sobre adaptación de lista de características de la EPA), se ha implantado un procedimiento centralizado para las entrevistas telefónicas y se ha modificado el cuestionario. Por tanto, en el 1er. trimestre de 2005, se produce una ruptura en las series de algunas variables. Para más información, véase www.ine.es.

24. EMPLEO Y SALARIOS
B) Encuesta de coyuntura laboral

24.14 Efectivos laborales y jornada media por ramas de actividad (a)

Ministerio de Empleo y Seguridad Social *Miles de personas, número de horas y porcentajes*

		Total					Industria				Construcción				Servicios (sin AAPP)			
		Número de efectivos laborales (miles)	De los cuales Con remuneración igual al Salario Mínimo Interprofesional	Jornada media efectiva al trimestre por trabajador (nº horas)	Previsiones sobre la variación porcentual de efectivos laborales		Número de efectivos laborales (miles)	Jornada media efectiva al trimestre por trabajador (nº horas)	Previsiones sobre la variación porcentual de efectivos laborales		Número de efectivos laborales (miles)	Jornada media efectiva al trimestre por trabajador (nº horas)	Previsiones sobre la variación porcentual de efectivos laborales		Número de efectivos laborales (miles)	Jornada media efectiva al trimestre por trabajador (nº horas)	Previsiones sobre la variación porcentual de efectivos laborales	
					Para trimestre siguiente	Para igual trim. año próximo			Para trimestre siguiente	Para igual trim. año próximo			Para trimestre siguiente	Para igual trim. año próximo			Para trimestre siguiente	Para igual trim. año próximo
1	2	3	4	5	6	7	8	9	10	11	12	13	14	15	16	17		
06	M	12 991	125	407	1,1	2,0	2 413	420	0,7	1,0	1 962	436	1,5	2,9	8 615	397	1,2	2,1
07	M	13 607	100	405	1,0	1,9	2 486	418	1,1	1,2	1 988	435	0,8	1,9	9 134	395	1,1	2,1
08	M	13 212	111	403	-0,6	-0,3	2 388	417	-1,3	-1,3	1 658	433	-2,8	-3,5	9 166	394	-0,1	0,6
09	M	12 193	104	396	-0,6	-0,4	2 109	410	-1,3	-1,5	1 258	430	-3,7	-3,7	8 825	388	-0,0	0,3
10	M	11 899	115	395	-0,3	0,0	2 021	413	-0,7	-0,6	1 085	428	-2,0	-3,2	8 793	387	0,1	0,6
11	M	11 663	137	393	-0,4	-0,7	1 963	413	-1,1	-0,8	924	426	-3,0	-4,2	8 776	385	0,4	-0,4
11 I-IV	M	11 663	137	393	-0,4	-0,7	1 963	413	-1,1	-0,8	924	426	-3,0	-4,2	8 776	385	0,4	-0,4
12 I-IV	M	11 214	126	391	-0,9	-1,2	1 857	409	-1,2	-1,6	729	420	-4,4	-5,7	8 628	385	-0,5	-0,7
10 I		11 861	101	411	0,2	0,5	2 023	433	-0,7	-0,5	1 109	444	-1,3	-1,1	8 729	401	0,7	0,9
10 II		11 970	100	414	0,1	-0,4	2 037	435	-0,5	-0,9	1 140	450	-2,3	-3,5	8 793	405	0,5	0,1
10 III		11 944	124	353	-0,7	-	2 032	361	-0,7	-0,4	1 094	388	-3,0	-4,0	8 819	346	-0,5	0,6
10 IV		11 821	137	402	-0,6	0,1	1 993	422	-0,9	-0,6	998	431	-1,2	-4,1	8 830	394	-0,5	0,7
11 I		11 743	132	410	0,4	0,2	1 983	435	-0,2	0,7	1 002	442	-1,8	-3,5	8 759	401	0,5	0,5
11 II		11 747	142	411	-0,3	-1,0	1 986	433	-0,8	-0,7	972	447	-2,9	-5,0	8 789	402	0,1	-0,6
11 III		11 660	134	351	-0,5	-1,1	1 968	365	-1,6	-1,6	911	383	-3,4	-4,0	8 781	345	0,1	-0,7
11 IV		11 502	142	400	-1,2	-1,0	1 915	420	-1,6	-1,7	812	431	-3,7	-4,2	8 776	393	0,9	-0,6
12 I		11 346	135	408	-0,8	-0,8	1 885	432	-1,5	-1,2	790	443	-4,2	-5,7	8 672	400	-0,3	-0,3
12 II		11 364	118	409	-0,5	-1,3	1 886	431	-0,8	-1,9	766	440	-3,8	-5,3	8 712	402	-0,1	-0,9
12 III		11 229	125	347	-1,0	-1,4	1 865	359	-1,2	-1,9	715	373	-4,3	-5,2	8 650	342	-0,7	-1,0
12 IV		10 916	...	400	-1,2	-1,1	1 792	416	-1,3	-1,3	645	425	-5,1	-6,7	8 479	394	-0,8	-0,6

a. Los datos a partir de enero de 2009 se basan en la nueva CNAE-09. Para reconstruir los datos de años anteriores se ha utilizado la doble codificación de la actividad económica del Fichero de Cuentas de Cotización de la Seguridad Social, de fecha 31 de enero de 2009.

24. EMPLEO Y SALARIOS
C) Estadísticas de empleo

24.15 Movimiento laboral registrado:
demanda de empleo y paro por
ramas de actividad

Servicio Público de Empleo Estatal (SEPE)

Miles

		Demanda de empleo efectiva o pendiente (demandantes de empleo)	Demandantes de empleo no ocupados										Otros no ocupados	Demandantes de empleo ocupados	Demandantes de empleo con disponibilidad limitada
			Total	Paro registrado											
				Total	Sin empleo anterior	Han trabajado antes									
						Total	Agrícolas	No agrícolas							
								Total	Industria	Construcción	Servicios				
1=2+12+13	2=3+11	3=4+5	4	5=6+7	6	7=8+9+10	8	9	10	11	12	13			
13	M	6 348	5 156	4 845	377	4 468	202	4 267	530	704	3 033	311	939	253	
14	M	5 972	4 885	4 576	383	4 193	217	3 976	474	582	2 920	309	865	222	
15	M	5 592	4 544	4 232	366	3 866	205	3 661	411	478	2 773	311	838	210	
16	M	5 168	4 153	3 869	335	3 534	188	3 345	361	402	2 582	284	820	195	
16 E-D	M	5 168	4 153	3 869	335	3 534	188	3 345	361	402	2 582	284	820	195	
17 E-D	M	4 801	3 770	3 508	308	3 200	168	3 032	317	329	2 386	262	828	203	
16 Dic		4 971	3 951	3 703	314	3 389	169	3 219	346	376	2 498	248	827	193	
17 Ene		5 035	4 018	3 760	309	3 451	173	3 277	344	368	2 565	258	818	199	
Feb		5 053	4 019	3 751	314	3 437	183	3 254	341	362	2 551	268	826	208	
Mar		4 993	3 974	3 702	319	3 384	185	3 199	335	353	2 511	272	799	220	
Abr		4 825	3 841	3 573	315	3 259	173	3 085	327	344	2 414	268	770	214	
May		4 686	3 721	3 461	311	3 150	162	2 989	316	329	2 343	260	758	207	
Jun		4 685	3 645	3 363	301	3 062	169	2 893	306	319	2 268	282	832	208	
Jul		4 706	3 610	3 336	300	3 036	170	2 866	301	315	2 251	274	901	194	
Ago		4 729	3 649	3 382	297	3 085	162	2 923	308	322	2 292	267	885	195	
Sep		4 697	3 663	3 410	313	3 097	158	2 939	305	313	2 322	253	844	190	
Oct		4 739	3 719	3 467	313	3 154	167	2 987	307	307	2 373	252	822	197	
Nov		4 782	3 730	3 474	307	3 167	164	3 003	304	304	2 396	256	848	203	
Dic		4 687	3 650	3 413	292	3 120	155	2 965	307	314	2 344	237	836	201	

24. EMPLEO Y SALARIOS
C) Estadísticas de empleo

24.16 Movimiento laboral registrado:
ofertas y demandas de empleo, y
colocaciones

Servicio Público de Empleo Estatal (SEPE)

Miles

	Ofertas (Puestos de trabajo ofrecidos)				Demandas de empleo		Colocaciones		
	Altas	Bajas			Altas	Bajas	Total	Sin oferta previa	Con oferta previa
		Total	Por colocación	Por otras causas					
1	2=3+4	3	4	5	6	7=8+9	8	9	
13	403	358	316	41	8 755	9 292	15 087	14 771	316
14	469	425	377	48	8 930	9 590	17 079	16 702	377
15	581	550	420	130	9 001	9 705	18 654	18 236	418
16	515	613	404	210	8 739	9 413	20 116	19 712	404
16 E-N	478	574	367	206	8 116	8 647	18 439	18 071	367
17 E-N	540	482	423	59	8 108	8 497	19 892	19 469	423
16 Nov	53	42	38	4	800	749	1 728	1 690	38
Dic	37	40	36	3	623	766	1 677	1 641	36
17 Ene	42	39	35	4	799	750	1 653	1 618	35
Feb	44	37	33	4	665	649	1 449	1 416	33
Mar	55	44	41	4	726	792	1 722	1 681	41
Abr	52	38	35	3	583	764	1 634	1 599	35
May	70	53	48	4	698	856	2 023	1 974	48
Jun	55	60	49	11	791	813	2 053	2 004	49
Jul	40	51	41	10	741	751	1 924	1 883	41
Ago	36	33	28	5	665	662	1 527	1 499	28
Sep	45	35	30	5	824	880	2 071	2 041	30
Oct	48	45	40	5	847	834	2 045	2 005	40
Nov	51	46	42	4	770	747	1 791	1 749	42

24. EMPLEO Y SALARIOS
C) Estadísticas de empleo

24.17 Contratos de trabajo

Servicio Público de Empleo Estatal (SEPE)

Miles

		Total	Por modalidad de contratación											Por tipo de jornada		
			Indefinidos				De duración determinada							Completa	Parcial	
			Total	Ordina- rio	Fomento contra- tación indefinida	Conversión indefinidos	Total	Obra o servicio	Eventuales por circuns- tancias de producción	Interi- nidad	Prác- ticas	Forma- ción	Jubilación parcial y especial. Relevo.Dis- capacidad			Otros
			1=14+15 2=2+6=	3	4	5	6=6a13	7	8	9	10	11	12	13	14	15
12	M	1 187	119	86	1	33	1 067	459	471	117	3	5	6	5	771	415
13	M	1 233	95	61	...	33	1 138	494	507	112	4	9	4	8	795	437
14	M	1 394	113	78	...	35	1 281	557	574	121	5	12	5	8	900	494
15	M	1 548	126	86	...	40	1 422	611	644	132	7	15	5	9	997	551
16	M	1 665	143	94	...	49	1 522	643	720	133	8	4	6	9	1 066	599
16 E-D	M	1 665	143	94	...	49	1 522	643	720	133	8	4	6	9	1 066	599
17 E-D	M	1 792	161	104	...	57	1 631	690	784	130	9	4	6	8	1 154	638
16 Nov		1 744	155	100	...	55	1 589	678	742	141	9	5	6	8	1 117	627
16 Dic		1 699	122	74	...	48	1 577	687	731	132	6	8	5	7	1 146	553
17 Ene		1 634	150	95	...	55	1 483	650	679	127	7	6	6	8	1 133	501
17 Feb		1 453	151	98	...	53	1 301	564	597	119	7	3	5	5	962	491
17 Mar		1 733	178	113	...	65	1 554	664	730	134	8	3	7	8	1 121	612
17 Abr		1 604	151	98	...	53	1 453	599	724	109	6	3	5	6	1 029	575
17 May		2 028	167	107	...	60	1 860	786	915	133	7	4	6	9	1 309	719
17 Jun		2 090	166	107	...	60	1 923	785	965	140	12	5	6	10	1 319	771
17 Jul		1 929	152	93	...	59	1 777	708	897	140	13	4	6	9	1 208	721
17 Ago		1 536	115	70	...	45	1 421	569	708	123	7	2	4	8	1 004	532
17 Sep		1 993	193	134	...	59	1 801	819	812	137	12	3	8	10	1 243	750
17 Oct		2 032	203	137	...	66	1 830	808	852	144	10	5	7	4	1 250	782
17 Nov		1 818	171	109	...	62	1 648	694	786	137	8	5	7	11	1 175	644
17 Dic		1 652	131	81	...	50	1 521	632	747	120	6	5	5	6	1 095	557

24. EMPLEO Y SALARIOS
C) Estadísticas de empleo

24.18 Beneficiarios de prestaciones por desempleo

Servicio Público de Empleo Estatal (SEPE) y Ministerio de Empleo y Seguridad Social

Miles y porcentajes

		Total	Contributivas			Asistenciales					Rentas activas de inserción	Programa de activa- ción de empleo (a)	Tasa de cobertura bruta del sistema de protección por desempleo	
			Total	Desem- pleo total	Desem- pleo parcial	Total	Subsidio de desem- pleo	Eventuales agrícolas subsidiados						
								Total	Según el nº de jornadas traba- jadas en el mes					
									Hasta siete	Más de siete				
1=2+6+11+12	2=3+5	3	4	5	6=7+8	7	8=9+10	9	10	11	12	13		
11	M	2 846	1 328	1 320	87	8	1 331	1 184	147	124	23	186	...	70,70
12	M	2 942	1 381	1 364	82	17	1 327	1 187	140	120	20	234	...	65,85
13	M	2 865	1 311	1 289	85	22	1 314	1 181	133	115	19	240	...	62,26
14	M	2 543	1 060	1 045	90	14	1 221	1 093	128	109	19	262	...	58,83
15	M	2 224	838	830	85	8	1 103	980	122	106	17	249	34	55,77
16	M	2 010	764	758	66	6	997	880	117	101	16	226	23	55,10
16 E-N	M	2 013	762	756	67	6	1 000	882	117	102	16	227	24	54,96
17 E-N	M	1 860	723	719	...	4	904	791	113	201	32	56,03
16 Oct		1 923	719	714	59	5	963	843	120	104	16	220	21	54,11
16 Nov		1 991	757	751	57	5	990	870	119	104	15	224	21	55,66
16 Dic		1 984	780	775	55	5	967	851	116	93	23	217	21	56,62
17 Ene		2 015	797	793	53	5	983	870	113	89	24	214	21	56,53
17 Feb		1 970	756	752	52	4	977	866	111	93	17	216	21	55,52
17 Mar		1 917	709	704	51	4	972	861	111	93	18	214	22	54,86
17 Abr		1 811	663	659	48	4	916	806	110	93	17	210	22	53,75
17 May		1 760	640	635	48	4	893	782	111	91	19	207	21	53,96
17 Jun		1 765	672	668	46	4	864	752	111	95	16	202	27	55,62
17 Jul		1 851	773	771	45	2	847	733	114	103	11	197	34	58,78
17 Ago		1 896	815	812	43	3	851	736	115	190	39	59,23
17 Sep		1 761	679	676	43	3	852	736	116	188	42	54,80
17 Oct		1 809	697	694	42	3	878	763	115	186	48	55,34
17 Nov		1 901	748	745	...	3	907	792	115	189	57	57,92

a.El Programa de Activación para el Empleo entra en vigor en 2015 y está regulado por el Real Decreto-ley 16/2014. Este programa ha sido prorrogado hasta el 15 de abril de 2017 por el Real Decreto-ley 1/2016.

24. EMPLEO Y SALARIOS

D) Afiliados al, y pensiones del, Sistema de Seguridad Social

24.19 Afiliación fin de mes. Altas, bajas y efectivos por regímenes

Ministerio de Empleo y Seguridad Social

Miles

		Altas laborales para el total de regímenes (a)	De ellas	Bajas laborales para el total de regímenes (a)	Altas netas para el total de regímenes (a) (b)	Trabajadores afiliados											
						Iniciales	Total	Según regímenes					Según sector de actividad				
								Régimen general (c)			Régimen especial minería del carbón	Régimen especial trabajadores autónomos	Régimen especial del mar	Agrario	Industria	Construcción	servicios (d)
								General	Sistema Especial Agrario	Sistema Especial Hogar							
1	2	3	4=1-3	5=6 a 11 5= 12a 15	6	7	8	9	10	11	12	13	14	15			
13	M	1 643	34	1 638	5	16 228	11 964	748	422	4	3 028	61	1 102	2 014	988	12 124	
14	M	1 827	45	1 804	23	16 492	12 153	749	427	4	3 097	61	1 105	2 017	975	12 394	
15	M	2 009	52	1 960	49	17 017	12 616	752	429	4	3 156	61	1 111	2 063	1 022	12 822	
16	M	2 154	57	2 110	44	17 518	13 076	762	428	3	3 186	64	1 122	2 119	1 050	13 227	
16	E-D	M	2 154	57	2 110	44	17 518	13 076	762	428	3	3 186	64	1 122	2 119	1 050	13 227
17	E-D	M	18 127	
16	Dic		2 154	44	2 343	-189	17 742	13 242	820	427	3	3 191	59	1 173	2 121	1 036	13 412
17	Ene		2 174	36	2 063	111	17 604	13 148	794	424	3	3 175	60	1 149	2 140	1 064	13 252
	Feb		1 804	40	1 717	88	17 729	13 282	773	426	3	3 184	62	1 130	2 148	1 080	13 372
	Mar		2 110	48	1 957	154	17 853	13 388	777	427	3	3 195	63	1 137	2 155	1 097	13 465
	Abr		2 234	52	1 978	256	18 184	13 665	802	429	3	3 220	65	1 165	2 170	1 105	13 745
	May		2 486	69	2 392	94	18 262	13 724	815	427	3	3 229	65	1 179	2 183	1 124	13 775
	Jun		2 647	108	2 808	-161	18 197	13 719	754	424	3	3 231	66	1 120	2 197	1 128	13 752
	Jul		2 459	113	2 370	89	18 277	13 835	726	422	3	3 223	69	1 094	2 207	1 128	13 848
	Ago		1 896	57	2 191	-295	18 040	13 622	725	418	3	3 205	68	1 091	2 192	1 109	13 648
	Sep		2 942	66	2 741	200	18 400	13 941	752	419	3	3 219	67	1 121	2 211	1 132	13 936
	Oct		2 588	61	2 438	149	18 281	13 835	748	418	2	3 214	64	1 113	2 209	1 145	13 815
	Nov		18 365	13 904	770	419	2	3 206	63	1 132	2 221	1 157	13 854
	Dic		18 331

a. Estos datos son provisionales para el año en curso.

b. Las altas netas no coinciden con la variación en el saldo de afiliados debido a que en las altas netas se cuentan relaciones laborales y en el saldo personas.

c. A partir de 1 de enero de 2012, los regímenes especiales Agrario y Empleados de Hogar se integran en el Régimen General y pasan a denominarse Sistema Especial Agrario y Sistema Especial Empleados de Hogar.

d. Incluye los afiliados para los que no consta actividad económica.

24. EMPLEO Y SALARIOS

D) Afiliados al, y pensiones del, Sistema de Seguridad Social

24.20 Pensiones en vigor

Ministerio de Empleo y Seguridad Social

Miles de pensiones (primer día de cada mes)

		Total	Altas iniciales	Bajas	Por tipo de pensión								Por tipo de régimen						Pro memoria: pensiones no contributivas	
					Jubilación	Incapacidad permanente	Viudedad	Orfandad	Favor familiar	General (b)	Minería del carbón	Agrario cuenta ajena (b)	Autónomos (a)	Empleados hogar (b)	Trabajadores del mar	Accidentes de trabajo y enfermedades profesionales	Seguro obligatorio de vejez e invalid. (SOVI)	Pensiones asistenciales y LISMI (c)	Jubilación e invalid. Ley 26/1990	
																				9a16 1=4a8=
12	M	8 920	46	35	5 330	943	2 323	285	38	6 010	68	...	1 872	178	131	251	412	26	446	
13	M	9 066	46	34	5 451	935	2 336	305	38	6 254	67	...	1 894	72	131	249	399	22	446	
14	M	9 201	45	34	5 559	929	2 348	326	38	6 454	67	...	1 918	...	131	248	383	17	450	
15	M	9 305	45	39	5 642	932	2 353	339	39	6 567	67	...	1 929	...	130	246	366	15	453	
16	M	9 409	47	37	5 732	938	2 359	341	40	6 682	66	...	1 939	...	129	244	349	13	455	
16	E-N	M	9 403	49	37	5 727	938	2 358	341	40	6 676	66	...	1 938	...	129	245	350	13	454
17	E-N	M	9 509	5 821	947	2 360	341	41	6 793	66	...	1 947	...	128	243	332
16	Oct		9 448	47	36	5 764	941	2 362	341	40	6 721	66	...	1 943	...	129	244	344	12	455
	Nov		9 458	49	34	5 775	942	2 363	339	40	6 732	66	...	1 945	...	129	244	343	12	455
	Dic		9 473	27	35	5 785	945	2 364	339	40	6 746	66	...	1 947	...	129	244	342	12	455
17	Ene		9 465	53	59	5 784	943	2 359	339	40	6 742	66	...	1 944	...	129	244	340	12	455
	Feb		9 460	56	41	5 786	942	2 353	339	40	6 743	66	...	1 942	...	128	243	338	12	455
	Mar		9 475	57	40	5 793	943	2 358	340	40	6 757	66	...	1 944	...	128	243	336	12	456
	Abr		9 491	43	35	5 803	946	2 360	341	41	6 773	66	...	1 946	...	128	243	335	11	456
	May		9 486	51	37	5 802	946	2 357	340	41	6 774	65	...	1 945	...	128	243	331	11	456
	Jun		9 506	48	34	5 816	948	2 360	342	41	6 792	65	...	1 947	...	128	243	331	11	455
	Jul		9 522	44	33	5 828	949	2 362	342	41	6 807	66	...	1 948	...	128	243	330	11	455
	Ago		9 532	42	35	5 838	949	2 362	342	41	6 818	66	...	1 949	...	128	243	329	11	455
	Sep		9 540	47	35	5 846	949	2 362	342	41	6 826	66	...	1 950	...	128	243	328	11	455
	Oct		9 552	51	36	5 859	949	2 363	340	41	6 838	66	...	1 951	...	128	243	327	11	455
	Nov		9 567	5 873	950	2 365	338	41	6 853	66	...	1 953	...	127	243	326

a. A partir del 1 de enero de 2008 los pensionistas del Régimen Especial Agrario Cuenta Propia se integran en el Régimen Especial de Trabajadores Autónomos (Ley 18/2007 de 4 de julio).

b. A partir del 1 de enero de 2012, los trabajadores por cuenta ajena del Régimen Especial Agrario y del Régimen Especial de Empleados de Hogar pasan a integrarse en el Régimen General, como Sistemas Especiales, de acuerdo a lo establecido en la Ley 28/2011 de 22 de septiembre y la Ley 27/2011 de 1 de agosto, respectivamente.

c. Incluye a los beneficiarios de pensiones asistenciales y los acogidos al subsidio de garantía de ingresos mínimos de la Ley de Integración Social de Minusválidos (LISMI). Sin datos de pensiones asistenciales del País Vasco desde enero 2014. Sin datos de subsidio de garantía de ingresos mínimos del País Vasco y Navarra.

24. EMPLEO Y SALARIOS

D) Afiliados al, y pensiones del, Sistema de Seguridad Social

24.21 Cuantía media de las pensiones en vigor

Instituto Nacional de la Seguridad Social (INSS) e Instituto de Mayores y Servicios Sociales (IMSERSO)

Euros/mes

		Total	Altas iniciales	Bajas	Por tipo de pensión								Por tipo de régimen						Pro memoria: pensiones no contributivas	
					Jubila- ción	Incapa- cidad perma- nente	Viude- dad	Orfan- dad	Favor fami- liar	Gene- ral	Minería del carbón	Agrario cuenta ajena	Autó- nomos	Emplea- dos hogar	Trabaja- dores del mar	Acciden- tes de trabajo y enfer- medades profesio- nales	Seguro obliga- torio de vejez e invalid. (SOVI)	Pensiones asisten- ciales y LISMI (c)	Jubila- ción e invali- dez Ley 26/1990	
																				9a16 1=4a8=
12	M	830	1 011	793	946	887	602	367	486	935	1 435	...	583	495	889	934	375	150	358	
13	M	856	1 042	827	979	908	618	371	501	956	1 474	...	603	210	912	956	382	150	361	
14	M	871	1 042	834	1 000	916	624	369	508	966	1 503	...	611	...	922	968	382	150	366	
15	M	887	1 051	807	1 021	923	631	370	517	982	1 535	...	620	...	932	981	382	150	367	
16	M	904	1 064	817	1 043	930	638	375	526	1 000	1 565	...	629	...	945	994	382	150	368	
16 E-N	M	903	1 060	819	1 042	930	638	374	525	999	1 563	...	629	...	944	993	382	150	368	
17 E-N	M	920	1 063	936	646	379	535	1 017	1 595	...	639	...	956	1 007	381	150	369	
16 Oct		908	1 063	786	1 048	931	640	375	528	1 004	1 571	...	632	...	947	997	381	150	368	
16 Nov		909	1 054	824	1 049	931	640	376	528	1 005	1 574	...	632	...	948	999	381	150	368	
16 Dic		910	1 099	798	1 051	932	641	376	529	1 007	1 576	...	633	...	949	1 000	381	150	368	
17 Ene		914	1 119	815	1 055	935	643	378	531	1 010	1 582	...	635	...	952	1 003	382	150	369	
17 Feb		916	1 012	813	1 057	935	644	378	532	1 012	1 586	...	636	...	954	1 004	382	150	369	
17 Mar		917	1 022	830	1 059	935	644	378	533	1 013	1 588	...	637	...	955	1 005	382	150	369	
17 Abr		918	1 033	824	1 060	936	645	379	534	1 014	1 590	...	637	...	955	1 005	381	150	369	
17 May		920	1 036	837	1 062	936	646	379	535	1 016	1 595	...	638	...	956	1 007	381	150	369	
17 Jun		920	1 036	822	1 063	936	646	379	536	1 017	1 596	...	639	...	956	1 007	381	150	369	
17 Jul		921	1 072	822	1 064	936	647	380	536	1 018	1 597	...	639	...	956	1 008	381	150	369	
17 Ago		922	1 071	831	1 066	936	647	380	537	1 019	1 599	...	640	...	957	1 009	381	150	369	
17 Sep		923	1 108	833	1 067	936	648	380	537	1 020	1 601	...	640	...	958	1 010	381	150	369	
17 Oct		925	1 069	804	1 068	936	648	380	537	1 021	1 603	...	641	...	958	1 011	381	150	369	
17 Nov		926	1 070	937	649	381	538	1 023	1 606	...	641	...	960	1 012	380	150	369	

a. A partir del 1 de enero de 2008 los pensionistas del Régimen Especial Agrario Cuenta Propia se integran en el Régimen Especial de Trabajadores Autónomos (Ley 18/2007 de 4 de julio).

b. A partir del 1 de enero de 2012, los trabajadores por cuenta ajena del Régimen Especial Agrario y del Régimen Especial de Empleados de Hogar pasan a integrarse en el Régimen General, como Sistemas Especiales, de acuerdo a lo establecido en la Ley 28/2011 de 22 de septiembre y la Ley 27/2011 de 1 de agosto, respectivamente.

c. Incluye a los beneficiarios de pensiones asistenciales y los acogidos al subsidio de garantía de ingresos mínimos de la Ley de Integración Social de Minusválidos (LISMI). Sin datos de pensiones asistenciales del País Vasco desde enero 2014. Sin datos de subsidio de garantía de ingresos mínimos del País Vasco y Navarra.

24. EMPLEO Y SALARIOS

E) Convenios, conflictos y otras estadísticas laborales

24.22 Convenios según mes de inicio de efectos económicos (a)

Ministerio de Empleo y Seguridad Social

		Número de convenios según inicio de efectos			Trabajadores afectados (en miles de personas)			Incremento salarial medio pactado (en porcentaje)						Pro memoria: Incremento salarial medio pactado en convenios según mes de registro (datos acumulados) (b)					
		En el mes	Acumulados desde comienzo del año		En el mes	Acumulados desde comienzo del año		En el mes			Acumulados desde comienzo del año			Total (c)	Año de firma anterior al de efectos económicos	Año de firma igual al de efectos económicos	Año de firma posterior al de efectos económicos		
			Total	Ámbito superior a empresa		Empresa	Total	Ámbito superior a empresa	Empresa	Total	Ámbito superior a empresa	Empresa	Total					Ámbito superior a empresa	Empresa
1	2=3+4	3	4	5	6=7+8	7	8	9	10	11	12	13	14	15	16	17	18		
13		...	4 589	1 194	3 395	...	10 265	9 333	933	0,52	0,53	0,54	0,53	0,74	0,38	-0,05	
14		...	5 185	1 181	4 004	...	10 305	9 437	867	0,50	0,51	0,37	0,50	0,49	0,60	0,37	
15		...	5 642	1 149	4 493	...	10 227	9 380	847	0,69	0,71	0,45	0,71	0,67	0,86	0,40	
16	P	...	4 858	1 049	3 809	...	10 211	9 497	714	0,99	1,00	0,76	1,01	1,02	1,04	0,91	
16 Ago	P	17	4 773	1 042	3 731	2	10 112	9 406	706	0,89	0,28	1,14	0,99	1,00	0,75	1,09	1,10	1,04	...
16 Sep	P	31	4 804	1 043	3 761	4	10 116	9 407	709	1,40	0,95	1,49	0,99	1,00	0,76	1,08	1,09	1,02	...
16 Oct	P	26	4 830	1 046	3 784	51	10 167	9 455	712	0,50	0,46	1,19	0,99	1,00	0,76	1,08	1,10	1,02	...
16 Nov	P	18	4 848	1 048	3 800	3	10 170	9 457	713	0,21	0,23	0,18	0,99	1,00	0,76	1,08	1,09	1,03	...
16 Dic	P	10	4 858	1 049	3 809	40	10 211	9 497	714	1,78	1,80	0,33	0,99	1,00	0,76	1,06	1,09	0,98	...
17 Ene	P	2 941	2 941	731	2 210	6 548	6 548	6 130	417	1,43	1,45	1,16	1,43	1,45	1,16	1,19	1,19	1,16	...
17 Feb	P	6	2 947	731	2 216	2	6 550	6 130	419	0,48	...	0,48	1,43	1,45	1,16	1,23	1,22	1,38	...
17 Mar	P	25	2 972	734	2 238	24	6 574	6 152	422	1,44	1,50	1,03	1,43	1,45	1,16	1,26	1,24	1,61	...
17 Abr	P	38	3 010	738	2 272	131	6 705	6 272	433	1,19	1,22	0,82	1,43	1,45	1,15	1,27	1,24	1,62	...
17 May	P	24	3 034	743	2 291	9	6 714	6 279	435	0,58	0,55	0,70	1,42	1,44	1,15	1,27	1,24	1,50	...
17 Jun	P	27	3 061	746	2 315	56	6 770	6 333	437	1,76	1,77	1,56	1,43	1,45	1,15	1,30	1,23	1,64	...
17 Jul	P	28	3 089	751	2 338	31	6 801	6 363	438	1,25	1,25	1,32	1,43	1,45	1,15	1,33	1,23	1,65	...
17 Ago	P	6	3 095	751	2 344	0	6 802	6 363	439	0,47	...	0,47	1,43	1,45	1,15	1,33	1,24	1,62	...
17 Sep	P	22	3 117	755	2 362	72	6 874	6 432	442	1,40	1,43	0,79	1,43	1,45	1,15	1,40	1,24	1,74	...
17 Oct	P	10	3 127	756	2 371	20	6 894	6 436	458	0,75	0,75	0,75	1,42	1,45	1,13	1,40	1,24	1,72	...
17 Nov	P	3	3 130	756	2 374	0	6 894	6 436	458	1,32	...	1,32	1,42	1,45	1,13	1,43	1,26	1,75	...

a. La información de convenios registrados en 2013 con efectos económicos en 2013 no es homogénea con la del mismo periodo del año anterior.

b. Los datos anuales incluyen los convenios registrados después de diciembre de cada año; por este motivo, los datos acumulados al mes de diciembre no coinciden con los anuales.

c. Los datos anuales incluyen los convenios registrados después de diciembre de cada año y tienen incorporadas las revisiones por 'cláusula de garantía salarial'; por este motivo, los datos acumulados al mes de diciembre no coinciden con los anuales.

24. EMPLEO Y SALARIOS
E) Convenios, conflictos y otras estadísticas laborales

24.23 Convenios según mes de registro y año del inicio de efectos económicos (a)

Ministerio de Empleo y Seguridad Social

Datos acumulados

	Convenios	Trabajadores afectados (en miles de personas)						Aumento salarial medio pactado (en porcentaje) (b)						Jornada media por trabajador (horas/año)					
		Total	Pro memoria: asalariados EPA	Por ramas de actividad				Total	Pro memoria: coste salarial por trabajador y mes (tasa inter-anual)	Por ramas de actividad				Total	Por ramas de actividad				
				Agrícola	No agrícola					Agrícola	No agrícola				Agrícola	No agrícola			
					Industria	Construcción	Servicios				Industria	Construcción	Servicios			Industria	Construcción	Servicios	
1	2=4 a 7	3	4	5	6	7	8	9	10	11	12	13	14	15	16	17	18		
12		4 376	10 099	14 573	780	2 255	741	6 323	1,16	-3,62	1,23	1,26	1,48	1,08	1 738	1 765	1 753	1 736	1 730
13		4 589	10 265	14 069	644	2 335	868	6 419	0,53	2,50	0,61	0,55	0,55	0,51	1 740	1 777	1 753	1 737	1 732
14		5 185	10 305	14 286	744	2 344	816	6 401	0,50	-0,19	0,72	0,59	0,09	0,50	1 754	1 775	1 749	1 737	1 756
15		5 642	10 227	14 773	677	2 444	715	6 391	0,71	1,72	0,67	0,73	0,77	0,69	1 745	1 779	1 752	1 740	1 740
16	P	4 858	10 211	15 228	645	2 405	590	6 571	1,01	-0,76	0,88	1,12	0,89	1,00	1 744	1 755	1 753	1 738	1 740
16 Ago	P	2 453	6 051	15 405	406	1 747	394	3 504	1,09	-0,32	0,85	1,09	0,90	1,14	1 756	1 755	1 755	1 740	1 759
Sep	P	2 601	6 578	15 405	473	1 842	452	3 810	1,08	-0,32	0,87	1,07	0,90	1,13	1 757	1 757	1 755	1 740	1 759
Oct	P	2 725	6 777	15 385	500	1 851	453	3 973	1,08	-0,76	0,88	1,07	0,90	1,13	1 757	1 759	1 755	1 740	1 760
Nov	P	2 853	7 050	15 385	554	1 865	465	4 165	1,08	-0,76	0,83	1,08	0,90	1,13	1 758	1 761	1 755	1 740	1 760
Dic	P	2 956	7 467	15 385	555	2 012	465	4 434	1,06	-0,76	0,83	1,08	0,90	1,10	1 758	1 762	1 754	1 740	1 762
17 Ene	P	1 335	3 192	15 341	220	1 100	1	1 870	1,19	-0,17	0,84	1,43	0,78	1,08	1 764	1 781	1 756	1 767	1 768
Feb	P	1 502	3 572	15 341	245	1 156	9	2 163	1,23	-0,17	0,90	1,42	0,90	1,16	1 763	1 778	1 756	1 743	1 765
Mar	P	1 692	3 930	15 341	250	1 178	71	2 431	1,26	-0,17	0,91	1,43	2,21	1,19	1 764	1 778	1 756	1 816	1 765
Abr	P	1 848	4 147	15 690	251	1 252	71	2 574	1,27	-0,05	0,91	1,44	2,21	1,20	1 764	1 778	1 755	1 816	1 765
May	P	2 129	4 447	15 690	251	1 370	71	2 755	1,27	-0,05	0,91	1,44	2,21	1,20	1 762	1 778	1 754	1 816	1 764
Jun	P	2 426	4 794	15 690	249	1 457	71	3 017	1,30	-0,05	0,92	1,42	2,21	1,26	1 755	1 774	1 755	1 815	1 752
Jul	P	2 604	5 096	15 907	253	1 493	71	3 279	1,33	0,28	0,94	1,42	2,21	1,29	1 752	1 774	1 754	1 815	1 748
Ago	P	2 701	5 734	15 907	329	1 693	74	3 639	1,33	0,28	0,97	1,47	2,19	1,28	1 733	1 776	1 753	1 812	1 719
Sep	P	2 828	6 346	15 907	333	1 737	74	4 202	1,40	0,28	0,99	1,48	2,19	1,38	1 738	1 776	1 753	1 812	1 727
Oct	P	2 967	6 580	...	389	1 797	91	4 303	1,40	...	0,96	1,49	2,14	1,38	1 738	1 761	1 753	1 798	1 728
Nov	P	3 130	6 894	...	394	1 861	230	4 409	1,43	...	0,98	1,49	1,99	1,41	1 738	1 761	1 753	1 761	1 729

- a. Los datos anuales incluyen los convenios registrados después de diciembre de cada año y la cláusula de salvaguarda; por este motivo, los datos acumulados al mes de diciembre no coinciden con los anuales.
b. La información de convenios registrados en 2013 con efectos económicos en 2013 no es homogénea con la del mismo periodo del año anterior.

24. EMPLEO Y SALARIOS
E) Convenios, conflictos y otras estadísticas laborales

24.24 Conflictos laborales y regulación de empleo

Ministerio de Empleo y Seguridad Social

	Conflictos laborales (a)(b)			Trabajadores afectados por regulación de empleo (número de personas)											
	Número de huelgas	Participantes (miles)	Jornadas no trabajadas (miles)	Total	Despido colectivo (c)					Suspensión de contrato y reducción de jornada (c)					
					Total	Agricultura	Industria	Construcción	Servicios	Total	Agricultura	Industria	Construcción	Servicios	
1	2	3	4	5	6	7	8	9	10	11	12	13	14		
11	777	222	485	343 629	67 981	736	21 658	9 520	36 067	275 648	4 869	172 059	28 826	69 894	
12	878	324	1 290	483 313	82 876	407	26 861	11 473	44 135	400 437	3 745	226 152	38 969	131 571	
13	994	448	1 098	379 972	70 351	535	21 258	7 804	40 754	309 621	2 147	167 882	27 263	112 329	
14	777	217	621	159 566	35 875	407	9 916	3 131	22 421	123 691	1 655	67 276	11 661	43 099	
15	615	171	497	100 515	24 582	301	6 477	1 608	16 186	75 943	1 347	43 593	6 047	24 956	
16	P	641	183	382	86 576	24 348	184	7 350	2 223	14 591	62 228	1 347	39 259	17 175	
16 E-O	P	548	174	347	68 563	20 063	146	6 102	1 273	12 542	48 500	1 139	30 501	3 881	12 979
17 E-O	P	42 627	16 578	177	4 296	1 456	10 649	26 049	618	13 665	1 624	10 142
16 Ago	P	48	3	14	3 889	969	55	166	64	684	2 920	69	1 855	383	613
Sep	P	71	12	21	4 081	806	35	416	2	353	3 275	24	2 516	113	622
Oct	P	99	73	90	4 328	1 120	0	246	176	698	3 208	11	1 375	207	1 615
Nov	P	89	7	20	6 131	2 365	0	658	769	938	3 766	100	2 322	181	1 163
Dic	P	75	6	14	11 882	1 920	38	590	181	1 111	9 962	108	6 436	385	3 033
17 Ene	P	72	6	17	6 167	3 160	25	331	111	2 693	3 007	237	1 487	319	964
Feb	P	77	9	17	3 795	1 031	0	199	32	800	2 764	85	1 450	159	1 070
Mar	P	117	32	41	6 249	1 874	1	817	265	791	4 375	26	2 290	371	1 688
Abr	P	95	11	21	3 460	1 898	0	504	53	1 341	1 562	18	633	92	819
May	P	111	36	90	5 496	1 689	5	996	174	514	3 807	80	1 905	212	1 610
Jun	P	95	42	67	5 235	1 861	0	262	117	1 482	3 374	30	2 595	147	602
Jul	P	86	49	111	3 986	1 908	0	365	111	1 432	2 078	21	701	150	1 206
Ago	P	43	3	9	3 098	1 398	0	195	266	937	1 700	26	729	16	929
Sep	P	73	11	26	1 452	391	0	63	192	136	1 061	44	540	42	435
Oct	P	3 689	1 368	146	564	135	523	2 321	51	1 335	116	819

- a. No se incluyen datos sobre la Huelga del Sector Administración Pública y Sector Interinos Docentes Enseñanza No Universitaria de 8 de junio 2010, la Huelga de Educación Pública y Privada de 22 de mayo de 2012 y las Huelgas Generales de 29 de septiembre de 2010 y 29 de marzo y 14 de noviembre de 2012.
b. Los datos acumulados se ofrecen regularizados. Este proceso no se aplica a las jornadas no trabajadas, que siempre se obtienen por suma. La metodología está disponible en http://www.empleo.gob.es/estadisticas/hue/notas_metodologicas.pdf.
c. Hasta diciembre de 2008, CNAE 1993; desde enero de 2009, CNAE 2009.

24. EMPLEO Y SALARIOS
F) Encuesta trimestral de coste laboral

24.25 Coste laboral. Resumen

Instituto Nacional de Estadística

Euros

		Por trabajador							Por hora efectiva				Pro memoria		
		Coste laboral							Coste laboral		Coste salarial		Indemnización por trabajador despedido	Salario mínimo interprofesional	
Total		Coste salarial		Otros costes no salariales				Total	Por hora extra	Total	Ordinario	Euros por día		Euros por mes	
		Del cual	Total	Percepciones no salariales	Cotizaciones obligatorias	Subven. y bonif. a la Seg. Social									
							Total						Ordinario		
1	2	3	4	5	6	7	8	9	10	11	12	13	14		
11	M	2 557	1 895	1 631	662	110	573	21	19,56	15,69	14,50	12,48	10 955	21,38	641,40
12	M	2 540	1 884	1 639	657	102	572	17	19,55	15,83	14,49	12,62	9 580	21,38	641,40
13	M	2 544	1 884	1 634	660	96	575	11	19,64	16,39	14,54	12,62	11 391	21,51	645,30
14	M	2 536	1 882	1 634	654	81	584	11	19,66	16,31	14,59	12,67	9 950	21,51	645,30
15	M	2 552	1 902	1 640	649	74	590	15	19,78	15,79	14,75	12,72	9 939	21,62	648,60
16	M	2 541	1 898	1 636	644	71	588	15	19,77	15,90	14,76	12,74	8 136	21,84	655,20
16 I-III	M	2 505	1 860	1 636	645	71	588	14	19,43	15,83	14,42	12,70	7 991	21,84	655,20
17 I-III	M	2 507	1 860	1 638	647	67	592	12	19,37	15,76	14,37	12,66	8 160	23,59	707,70
14 IV		2 639	1 992	1 629	647	78	585	15	20,34	15,64	15,35	12,55	9 238	21,51	645,30
15 I		2 487	1 832	1 639	656	79	589	12	18,56	16,22	13,67	12,23	9 652	21,62	648,60
II		2 592	1 942	1 635	650	74	589	13	19,71	15,83	14,77	12,43	10 967	21,62	648,60
III		2 456	1 810	1 644	647	69	591	14	20,19	15,40	14,87	13,51	10 508	21,62	648,60
IV		2 671	2 026	1 641	645	74	591	19	20,66	15,72	15,67	12,69	8 631	21,62	648,60
16 I		2 482	1 832	1 635	649	74	588	13	19,14	16,01	14,13	12,61	9 366	21,84	655,20
II		2 589	1 943	1 631	646	74	586	14	18,95	16,24	14,22	11,93	8 388	21,84	655,20
III		2 445	1 804	1 643	641	65	589	14	20,19	15,24	14,90	13,57	6 220	21,84	655,20
IV		2 650	2 011	1 636	639	69	589	19	20,79	16,10	15,78	12,84	8 569	21,84	655,20
17 I		2 482	1 829	1 635	653	74	590	12	18,32	16,04	13,50	12,07	8 361	23,59	707,70
II		2 585	1 942	1 629	643	65	590	13	19,67	16,05	14,78	12,40	9 585	23,59	707,70
III		2 454	1 809	1 650	645	62	595	13	20,11	15,18	14,83	13,52	6 534	23,59	707,70

24. EMPLEO Y SALARIOS
F) Encuesta trimestral de coste laboral

24.26 Coste laboral por trabajador y mes.
Por ramas de actividad (CNAE 2009)

Instituto Nacional de Estadística y Ministerio de Agricultura, Alimentación y Medio Ambiente

Euros

		Coste laboral				Coste salarial								Pro memoria Índice de coste salarial en la agricultura 1985=100
		Total	Indus - tria	Con - strucción	Servi - cios	Total		Industria		Construcción		Servicios		
						Del cual		Del cual		Del cual		Del cual		
						Total	Ordinario	Total	Ordinario	Total	Ordinario	Total	Ordinario	
1	2	3	4	5	6	7	8	9	10	11	12	13		
11	M	2 557	2 898	2 650	2 478	1 895	1 631	2 147	1 808	1 850	1 587	1 848	1 599	372,0
12	M	2 540	2 953	2 689	2 446	1 884	1 639	2 172	1 832	1 873	1 607	1 827	1 603	372,5
13	M	2 544	3 006	2 702	2 443	1 884	1 634	2 214	1 860	1 883	1 613	1 820	1 591	374,3
14	M	2 536	3 045	2 696	2 429	1 882	1 634	2 248	1 893	1 895	1 628	1 812	1 585	374,8
15	M	2 552	3 034	2 667	2 454	1 902	1 640	2 257	1 894	1 882	1 630	1 837	1 593	...
16	M	2 541	3 045	2 622	2 443	1 898	1 636	2 266	1 898	1 855	1 607	1 832	1 590	...
16 I-III	M	2 505	2 990	2 578	2 410	1 860	1 636	2 212	1 897	1 811	1 610	1 798	1 589	...
17 I-III	M	2 507	3 006	2 558	2 411	1 860	1 638	2 221	1 905	1 797	1 606	1 798	1 591	...
14 IV		2 639	3 203	2 849	2 518	1 992	1 629	2 401	1 894	2 058	1 625	1 910	1 579	375,4
15 I		2 487	2 927	2 544	2 401	1 832	1 639	2 141	1 892	1 749	1 634	1 779	1 591	...
II		2 592	3 081	2 782	2 488	1 942	1 635	2 304	1 894	1 985	1 632	1 871	1 587	...
III		2 456	2 936	2 552	2 361	1 810	1 644	2 167	1 897	1 776	1 630	1 746	1 598	...
IV		2 671	3 191	2 791	2 566	2 026	1 641	2 416	1 893	2 020	1 626	1 953	1 595	...
16 I		2 482	2 943	2 487	2 395	1 832	1 635	2 162	1 896	1 720	1 604	1 778	1 589	...
II		2 589	3 092	2 744	2 486	1 943	1 631	2 313	1 898	1 966	1 618	1 873	1 582	...
III		2 445	2 936	2 504	2 350	1 804	1 643	2 162	1 898	1 746	1 607	1 742	1 598	...
IV		2 650	3 210	2 751	2 539	2 011	1 636	2 428	1 900	1 987	1 598	1 935	1 590	...
17 I		2 482	2 968	2 455	2 394	1 829	1 635	2 179	1 902	1 702	1 600	1 773	1 589	...
II		2 585	3 106	2 712	2 480	1 942	1 629	2 319	1 904	1 944	1 610	1 873	1 580	...
III		2 454	2 944	2 506	2 361	1 809	1 650	2 166	1 909	1 744	1 608	1 748	1 605	...

24. EMPLEO Y SALARIOS
F) Encuesta trimestral de coste laboral

24.27 Coste salarial por hora efectiva.
Por ramas de actividad (CNAE 2009)

Instituto Nacional de Estadística Euros

		Total ramas de actividad			Industria			Construcción			Servicios		
		Total	Tiempo completo	Tiempo parcial	Total	Tiempo completo	Tiempo parcial	Total	Tiempo completo	Tiempo parcial	Total	Tiempo completo	Tiempo parcial
		1	2	3	4	5	6	7	8	9	10	11	12
11	M	14,50	15,05	10,19	15,56	15,78	11,21	12,89	12,96	11,08	14,45	15,14	10,09
12	M	14,49	15,09	10,15	15,85	16,07	11,46	13,18	13,28	11,01	14,33	15,05	10,03
13	M	14,54	15,19	10,22	16,08	16,33	11,37	13,19	13,28	11,28	14,33	15,11	10,12
14	M	14,59	15,29	10,21	16,19	16,48	10,88	13,24	13,35	10,84	14,36	15,18	10,16
15	M	14,75	15,49	10,24	16,23	16,53	10,82	13,09	13,20	10,94	14,56	15,44	10,19
16	M	14,76	15,51	10,31	16,28	16,56	11,13	12,90	13,01	10,82	14,59	15,48	10,25
16 I-III	M	14,42	15,15	10,05	15,85	16,12	10,82	12,51	12,61	10,53	14,27	15,15	9,99
17 I-III	M	14,37	15,08	10,13	15,90	16,20	10,74	12,37	12,45	10,71	14,22	15,07	10,08
14 IV		15,35	16,11	10,68	17,15	17,51	11,19	14,40	14,52	11,81	15,05	15,92	10,62
15 I		13,67	14,29	9,67	14,64	14,88	10,18	11,70	11,77	10,16	13,61	14,37	9,62
II		14,77	15,52	10,21	16,06	16,36	10,69	13,56	13,69	10,96	14,59	15,47	10,16
III		14,87	15,67	10,29	16,88	17,22	11,07	12,97	13,10	10,48	14,61	15,53	10,23
IV		15,67	16,48	10,80	17,33	17,66	11,35	14,12	14,23	12,15	15,44	16,39	10,73
16 I		14,13	14,79	10,01	15,23	15,46	10,84	11,96	12,04	10,37	14,07	14,87	9,95
II		14,22	14,95	9,88	15,43	15,70	10,33	12,89	13,00	10,73	14,07	14,94	9,84
III		14,90	15,72	10,26	16,88	17,19	11,29	12,68	12,80	10,49	14,68	15,64	10,19
IV		15,78	16,56	11,09	17,58	17,88	12,04	14,06	14,18	11,67	15,54	16,46	11,02
17 I		13,50	14,14	9,56	14,61	14,86	10,20	11,27	11,34	9,88	13,44	14,23	9,51
II		14,78	15,52	10,40	16,22	16,52	10,82	13,22	13,31	11,27	14,61	15,49	10,36
III		14,83	15,59	10,44	16,88	17,21	11,20	12,61	12,69	10,99	14,60	15,48	10,38

24. EMPLEO Y SALARIOS
F) Encuesta trimestral de coste laboral

24.28 Tiempo de trabajo efectivo por trabajador y mes.
Por ramas de actividad (CNAE 2009) y tipo de jornada

Instituto Nacional de Estadística Horas efectivas

		Total ramas de actividad				Industria			Construcción			Servicios				
		Del cual		Tiempo completo	Tiempo parcial	Total	Tiempo completo	Tiempo parcial	Total	Tiempo completo	Tiempo parcial	Total	Tiempo completo	Tiempo parcial		
		Total	Extras												1	2
11	M	131	0,62	144	76	138	144	77	144	149	75	128	144	76		
12	M	130	0,53	144	76	138	143	76	142	148	75	128	144	76		
13	M	130	0,51	145	77	138	144	78	143	149	75	127	145	77		
14	M	129	0,56	145	77	139	145	80	143	150	73	126	144	77		
15	M	129	0,59	145	78	139	145	81	144	150	77	126	144	78		
16	M	129	0,61	145	78	140	145	80	144	151	77	126	144	78		
16 I-III	M	129	0,59	145	78	140	146	81	145	152	77	126	144	78		
17 I-III	M	130	0,65	146	79	140	146	82	145	152	78	127	145	79		
14 IV		130	0,62	146	77	140	146	84	143	149	74	127	146	77		
15 I		134	0,52	151	78	146	153	81	150	156	78	131	150	77		
II		132	0,57	148	79	144	150	82	146	153	78	128	147	78		
III		122	0,64	134	79	128	133	78	137	143	76	119	134	79		
IV		129	0,63	145	78	139	145	82	143	150	76	127	145	77		
16 I		130	0,56	147	75	142	148	79	144	151	75	126	146	75		
II		137	0,56	154	82	150	156	86	153	160	80	133	153	81		
III		121	0,66	134	78	128	133	78	138	144	77	119	133	78		
IV		128	0,65	144	76	138	144	79	141	148	75	125	143	76		
17 I		136	0,60	153	79	149	156	85	151	157	79	132	153	79		
II		131	0,62	148	79	143	149	83	147	153	78	128	147	79		
III		122	0,73	135	79	128	133	78	138	144	76	120	135	79		

CAPÍTULO 25 PRECIOS

25. PRECIOS
A) Índice de precios de consumo

25.1 General y por grupos de gasto

Instituto Nacional de Estadística

Año Base 2016

		Índice general	Alimentos, y bebidas no alcohólicas	Bebidas alcohólicas y tabaco	Vestido y calzado	Vivienda (a)	Menaje (b)	Sanidad	Transporte	Comunicaciones	Ocio y cultura	Enseñanza	Hoteles, cafés y restaurantes	Otros bienes y servicios
		1	2	3	4	5	6	7	8	9	10	11	12	13
14	M	100,7	97,5	98,2	99,1	106,7	100,1	100,1	106,9	99,3	101,3	98,3	98,1	96,9
15	M	100,2	98,6	99,5	99,4	104,4	99,8	100,2	102,1	97,5	101,0	99,4	98,9	98,4
16	M	100,0	100,0	100,0	100,0	100,0	100,0	100,0	100,0	100,0	100,0	100,0	100,0	100,0
14		100,5	97,7	98,3	107,9	105,9	100,2	99,9	101,6	97,1	101,0	99,2	97,8	97,1
15		100,5	99,5	99,6	108,5	103,4	100,3	100,4	98,8	97,6	101,2	99,7	98,7	98,7
16		102,0	100,3	100,4	109,5	104,3	100,3	100,3	103,4	100,8	101,7	100,7	100,1	100,6
16	Ago	99,9	100,7	100,0	91,0	99,7	99,6	100,1	100,4	100,8	103,9	99,8	100,8	100,3
	Sep	99,9	99,9	100,0	95,6	100,2	99,8	100,1	100,9	100,8	99,6	100,1	100,6	100,4
	Oct	101,1	99,9	100,0	106,4	102,3	100,2	100,2	102,1	100,8	98,3	100,6	100,4	100,5
	Nov	101,4	99,8	100,1	111,8	103,0	100,4	100,2	101,7	100,8	98,5	100,7	100,0	100,5
	Dic	102,0	100,3	100,4	109,5	104,3	100,3	100,3	103,4	100,8	101,7	100,7	100,1	100,6
17	Ene	101,5	101,0	101,3	92,7	107,3	99,5	100,4	104,4	100,4	100,1	100,7	99,9	100,7
	Feb	101,1	101,2	101,6	91,2	104,1	99,3	100,5	104,6	100,8	100,4	100,7	100,4	100,7
	Mar	101,1	100,8	101,6	95,0	102,5	99,5	100,6	104,2	100,9	100,3	100,7	100,8	100,8
	Abr	102,1	100,7	101,5	104,6	102,6	99,7	100,8	104,7	101,4	101,8	100,7	101,8	100,9
	May	102,0	101,0	101,7	107,2	102,8	100,0	100,9	103,5	101,9	99,5	100,7	101,8	100,9
	Jun	102,1	101,0	101,7	105,9	103,1	100,0	101,0	102,9	101,9	100,7	100,7	102,4	101,0
	Jul	101,4	100,9	101,7	92,5	102,9	99,0	101,0	102,8	101,4	103,5	100,7	102,7	100,7
	Ago	101,6	100,8	101,7	91,4	103,0	99,1	100,9	103,7	101,5	104,6	100,8	103,1	100,9
	Sep	101,7	101,1	101,7	96,2	103,1	99,4	100,8	104,3	101,5	101,4	100,9	102,9	100,9
	Oct	102,7	102,3	101,8	106,9	104,5	99,6	100,7	104,3	101,4	99,8	101,4	102,6	101,0
	Nov	103,1	102,0	101,9	112,3	105,5	99,9	100,6	105,3	101,4	99,6	101,4	101,8	101,0

Nota:

- a. Vivienda, agua, electricidad, gas y otros combustibles
- b. Muebles, artículos del hogar y artículos para el mantenimiento corriente del hogar

25. PRECIOS
A) Índice de precios de consumo

25.2 General y por grupos especiales

Instituto Nacional de Estadística

Año Base 2016

		Índice general	Alimentos, bebidas y tabaco			No alimenticios				Otros Índices especiales				
			General alimentos	Sin elaborar	Elaborados	General no alimenticios	Bienes industriales			Servicios	No energéticos	IPSEBENE (a)	No alimenticios sin energía	Bienes industriales duraderos
							General industriales	Productos energéticos	Sin productos energéticos					
		1	2	3	4	5	6	7	8	9	10	11	12	13
14	M	100,7	97,6	96,0	98,2	101,6	105,3	120,3	99,2	98,3	98,4	98,6	98,7	98,8
15	M	100,2	98,7	97,7	99,2	100,6	102,4	109,4	99,5	99,0	99,1	99,2	99,2	99,2
16	M	100,0	100,0	100,0	100,0	100,0	100,0	100,0	100,0	100,0	100,0	100,0	100,0	100,0
14		100,7	97,6	96,0	98,2	101,6	105,3	120,3	99,2	98,3	98,4	98,6	98,7	98,8
15		100,2	98,7	97,7	99,2	100,6	102,4	109,4	99,5	99,0	99,1	99,2	99,2	99,2
16		100,0	100,0	100,0	100,0	100,0	100,0	100,0	100,0	100,0	100,0	100,0	100,0	100,0
16	Ago	99,9	100,6	102,2	100,0	99,7	98,2	99,4	97,6	101,2	100,0	99,8	99,8	100,2
	Sep	99,9	99,9	99,6	100,0	100,0	99,5	100,9	98,9	100,4	99,8	99,8	99,8	100,3
	Oct	101,1	100,0	100,0	99,9	101,4	102,8	104,7	102,0	100,1	100,6	100,7	100,8	100,6
	Nov	101,4	99,9	99,5	100,0	101,9	103,9	104,8	103,5	100,0	101,0	101,2	101,4	100,7
	Dic	102,0	100,3	100,9	100,0	102,5	104,6	108,6	102,9	100,6	101,2	101,3	101,5	100,7
17	Ene	101,5	101,0	102,7	100,3	101,6	102,8	113,6	98,3	100,3	100,0	99,8	99,6	100,3
	Feb	101,1	101,2	103,7	100,0	101,1	101,3	109,6	97,8	100,7	100,1	99,7	99,7	100,3
	Mar	101,1	100,9	102,4	100,2	101,1	101,2	106,8	98,8	100,9	100,4	100,2	100,2	100,4
	Abr	102,1	100,8	102,1	100,3	102,4	103,1	107,3	101,3	101,7	101,4	101,3	101,6	100,5
	May	102,0	101,1	102,3	100,5	102,2	103,2	106,1	102,0	101,3	101,5	101,4	101,6	100,5
	Jun	102,1	101,1	101,8	100,7	102,3	102,7	105,2	101,7	101,8	101,6	101,6	101,8	100,5
	Jul	101,4	101,0	101,5	100,9	101,4	99,9	104,6	97,9	102,5	100,9	100,9	100,9	100,0
	Ago	101,6	100,9	100,6	101,1	101,7	100,1	105,6	97,7	102,9	101,0	101,1	101,0	100,0
	Sep	101,7	101,1	101,8	100,9	101,9	101,3	106,7	99,0	102,2	101,1	101,0	101,1	100,2
	Oct	102,7	102,2	104,9	100,9	102,8	103,8	108,8	101,8	101,7	101,9	101,6	101,8	100,2
	Nov	103,1	102,0	103,8	101,2	103,4	105,5	111,0	103,2	101,5	102,2	102,0	102,2	100,3

a. General sin alimentos no elaborados ni productos energéticos

25. PRECIOS
B) Índice de precios industriales

25.3 General y resumen

Instituto Nacional de Estadística

Año base 2010

		Índice general	Por ramas de actividad (CNAE 2009)				Por destino económico de los bienes					
			Extrac-tivas	Manufac-tureras	Suministro de energía eléctrica y gas	Suministro de agua	Energía	Bienes de equipo	Bienes inter-medios	Bienes de consumo		
										Total	Duradero	No duradero
1	2	3	4	5	6	7	8	9	10	11		
11	M	106,9	101,5	106,5	110,2	102,7	115,3	101,0	107,2	102,7	101,0	103,0
12	M	111,0	102,4	109,3	120,8	106,7	126,4	101,5	108,7	105,2	101,9	105,7
13	M	111,7	102,8	109,3	124,8	112,3	127,1	101,4	108,2	107,5	102,0	108,3
14	M	110,2	103,0	107,8	122,3	115,4	123,1	101,7	106,6	107,0	102,5	107,7
15	M	107,9	102,3	105,5	120,1	116,6	112,3	102,5	105,8	108,2	102,8	109,0
16	MP	104,5	100,7	103,6	107,9	117,2	100,1	103,1	104,3	108,4	104,0	109,1
16 E-N	MP	104,1	100,7	103,3	106,7	117,3	98,9	103,1	104,2	108,4	103,9	109,1
17 E-N	MP	108,9	101,1	107,5	116,1	116,7	110,1	104,0	107,7	110,5	104,1	111,4
16 Ago	P	104,8	100,6	104,0	107,6	117,0	100,4	103,2	104,7	108,6	104,1	109,3
Sep	P	105,1	100,6	104,0	109,5	116,5	102,1	103,1	104,5	108,6	104,2	109,2
Oct	P	106,7	100,1	104,9	115,4	116,4	107,9	103,5	104,3	108,8	104,2	109,5
Nov	P	106,9	100,2	104,7	117,4	116,5	107,7	103,4	105,0	108,9	104,2	109,6
Dic	P	108,6	100,5	106,1	121,3	116,6	113,6	103,4	105,4	109,3	104,2	110,0
17 Ene	P	110,6	100,9	107,2	128,5	116,8	119,9	103,7	106,5	109,7	103,8	110,5
Feb	P	109,3	100,6	107,6	117,4	117,0	112,8	103,8	107,3	110,0	103,8	110,9
Mar	P	108,2	100,8	107,5	110,9	117,0	107,3	104,0	107,7	110,2	104,0	111,0
Abr	P	108,3	101,1	107,5	111,6	117,0	107,2	104,0	107,8	110,5	104,1	111,4
May	P	108,4	101,3	107,4	112,8	116,9	107,3	104,0	107,7	110,8	104,0	111,7
Jun	P	108,4	101,6	106,8	115,6	116,7	107,5	104,1	107,5	110,8	104,1	111,7
Jul	P	108,2	101,4	106,9	114,6	116,5	106,9	104,0	107,6	110,8	104,0	111,7
Ago	P	108,2	101,3	107,2	112,8	116,6	106,5	104,1	107,7	110,8	104,1	111,7
Sep	P	108,8	101,3	107,7	114,3	116,5	108,7	104,1	108,1	110,7	104,3	111,6
Oct	P	109,7	101,0	107,9	118,4	116,5	112,1	104,0	108,5	110,5	104,2	111,4
Nov	P	110,2	101,3	108,3	119,9	116,6	114,5	104,2	108,5	110,4	104,2	111,2

25. PRECIOS
B) Índice de precios industriales

25.4 Por ramas de actividad (CNAE 2009)
Industrias extractivas y manufactureras

Instituto Nacional de Estadística

Año base 2010

		Industrias extractivas			Industrias manufactureras						
		Total	Extracción de antracita hulla y lignito	Otras industrias extractivas	Total	Alimen-tación	Fabrica-ción de bebidas	Tabaco	Textil	Confección de prendas de vestir	Cuero y calzado
1	2	3	4	5	6	7	8	9	10		
11	M	101,5	104,7	100,9	106,5	106,3	102,3	104,2	104,7	99,9	102,3
12	M	102,4	110,7	100,8	109,3	110,8	104,9	110,2	105,1	100,0	103,6
13	M	102,8	107,3	102,4	109,3	114,2	108,0	114,7	105,6	98,9	105,3
14	M	103,0	110,5	102,3	107,8	111,6	108,3	117,5	106,0	98,5	106,2
15	M	102,3	107,6	102,4	105,5	112,7	109,1	120,2	106,1	99,4	106,6
16	MP	100,7	106,0	101,2	103,6	111,9	109,7	120,7	105,8	99,8	107,2
16 E-N	MP	100,7	106,5	101,2	103,3	111,8	109,7	120,7	105,8	99,8	107,2
17 E-N	MP	101,1	102,2	101,2	107,5	114,5	111,2	124,2	106,0	100,2	108,3
16 Ago	P	100,6	108,4	100,9	104,0	112,3	109,8	120,8	105,7	99,8	107,2
Sep	P	100,6	109,8	100,6	104,0	112,1	109,8	120,8	105,3	100,1	107,4
Oct	P	100,1	106,4	100,6	104,9	112,1	109,7	120,7	105,5	100,5	107,7
Nov	P	100,2	102,8	100,3	104,7	112,3	110,0	120,7	105,5	100,3	107,7
Dic	P	100,5	100,8	100,7	106,1	113,0	110,0	120,8	105,6	99,8	107,6
17 Ene	P	100,9	99,6	101,4	107,2	113,5	111,0	124,0	105,7	99,4	107,9
Feb	P	100,6	102,8	100,4	107,6	113,9	111,3	124,3	106,3	99,8	108,1
Mar	P	100,8	102,1	100,7	107,5	114,0	111,2	124,3	105,8	100,0	108,1
Abr	P	101,1	102,6	101,0	107,5	114,5	111,3	124,2	105,8	100,1	108,2
May	P	101,3	103,7	101,1	107,4	115,0	110,9	124,2	106,0	100,2	108,2
Jun	P	101,6	103,2	101,5	106,8	115,0	111,1	124,2	105,9	100,2	108,2
Jul	P	101,4	103,2	101,3	106,9	115,1	111,1	124,2	106,0	100,1	108,5
Ago	P	101,3	102,4	101,3	107,2	115,1	111,1	124,2	106,1	100,4	108,3
Sep	P	101,3	102,4	101,3	107,7	114,8	111,0	124,2	106,1	100,6	108,4
Oct	P	101,0	101,1	101,3	107,9	114,4	111,7	124,2	106,0	100,9	108,4
Nov	P	101,3	101,4	101,5	108,3	114,2	111,6	124,2	106,0	100,9	108,4

25. PRECIOS
B) Índice de precios industriales

25.5 Por ramas de actividad (CNAE 2009)
Industrias manufactureras (continuación 1)

Instituto Nacional de Estadística

Año base 2010

		Industrias manufactureras									
		Madera y corcho, excepto muebles; cestería y espartería	Papel	Artes gráficas y reproducción de soportes grabados	Coquerías y refinado de petróleo	Química	Fabricación de productos farmacéuticos	Fabricación de productos de caucho y plásticos	Fabricación de otros productos minerales no metálicos	Metalurgia	Fabricación de productos metálicos, excepto maquinaria y equipo
		1	2	3	4	5	6	7	8	9	10
11	M	101,9	105,7	101,5	126,8	109,0	98,9	105,1	101,4	113,2	101,7
12	M	103,2	105,5	103,7	140,3	113,1	98,2	107,0	102,0	109,3	102,3
13	M	103,8	104,9	105,8	133,4	113,6	98,4	108,5	102,1	103,7	101,9
14	M	104,3	104,4	105,4	124,3	112,5	99,7	108,3	102,0	101,3	101,4
15	M	105,4	105,9	107,4	94,0	110,2	100,5	108,3	102,2	99,2	101,4
16	MP	106,4	105,2	108,3	78,5	107,8	101,2	107,8	102,1	95,7	101,1
16 E-N	MP	106,4	105,2	108,2	77,2	107,7	101,2	107,8	102,1	95,0	101,0
17 E-N	MP	107,0	107,4	109,6	92,8	111,5	102,5	108,2	102,4	110,4	103,5
16 Ago	P	106,5	105,0	107,5	79,9	108,1	101,1	107,9	102,4	97,6	101,5
Sep	P	106,5	104,4	107,3	81,4	107,8	101,3	107,6	102,2	97,8	101,3
Oct	P	106,5	104,5	108,6	87,6	108,0	101,4	107,6	102,3	96,8	101,6
Nov	P	106,5	104,4	108,9	84,1	108,3	101,3	107,5	102,0	101,6	101,7
Dic	P	106,4	104,7	110,0	93,5	107,9	101,1	107,4	102,2	102,9	102,0
17 Ene	P	106,7	104,1	109,9	99,0	110,0	101,8	107,6	102,2	107,6	102,5
Feb	P	106,7	105,3	109,3	98,9	111,9	102,0	107,9	102,5	109,0	103,0
Mar	P	106,9	105,8	110,3	94,3	112,8	102,4	108,1	102,3	110,3	103,5
Abr	P	106,9	106,6	110,1	92,5	112,9	102,5	108,1	102,3	110,3	103,6
May	P	107,0	106,9	110,4	90,5	112,3	102,8	108,2	102,2	109,7	103,5
Jun	P	107,1	108,1	110,1	85,4	111,0	102,5	108,3	102,4	108,7	103,6
Jul	P	107,1	108,4	109,3	85,6	110,6	102,7	108,5	102,5	109,0	103,5
Ago	P	107,1	108,6	108,3	88,1	110,6	102,6	108,3	102,5	110,0	103,6
Sep	P	107,1	109,0	109,4	92,2	111,3	102,7	108,3	102,6	112,3	103,7
Oct	P	107,2	109,2	108,7	94,8	111,3	102,5	108,6	102,5	113,8	103,8
Nov	P	107,2	109,3	109,9	99,2	111,6	102,5	108,5	102,6	113,4	104,0

25. PRECIOS
B) Índice de precios industriales

25.6 Por ramas de actividad (CNAE 2009)
Industrias manufactureras (continuación 2) y resto

Instituto Nacional de Estadística

Año base 2010

		Industrias manufactureras							Suministro de energía eléctrica y gas	Suministro de agua
		Fabricación de productos informáticos, electrónicos y ópticos	Fabricación de material y equipo eléctrico	Fabricación de maquinaria y equipo n.c.o.p.	Fabricación de vehículos de motor, remolques y semirremolques	Fabricación de otro material de transporte	Fabricación de muebles	Otras industrias manufactureras		
		1	2	3	4	5	6	7	8	9
11	M	98,6	103,9	100,8	101,0	100,6	100,9	102,8	110,2	102,7
12	M	96,4	106,3	101,7	101,5	100,9	102,0	104,0	120,8	106,7
13	M	91,6	106,2	102,3	101,3	100,3	102,8	104,6	124,8	112,3
14	M	87,9	105,7	103,2	101,1	100,7	103,4	104,7	122,3	115,4
15	M	86,9	105,5	103,6	101,3	105,6	104,0	105,9	120,1	116,6
16	MP	87,0	104,6	104,2	101,1	110,4	105,0	105,2	107,9	117,2
16 E-N	MP	87,0	104,6	104,2	101,1	110,2	105,0	105,2	106,7	117,3
17 E-N	MP	86,9	105,3	104,6	101,1	115,1	105,9	105,2	116,1	116,7
16 May	P	87,0	104,4	104,4	101,2	108,8	105,0	105,0	98,4	117,9
Jun	P	87,0	104,5	104,4	101,1	110,0	105,1	105,3	106,8	117,8
Jul	P	87,0	104,5	104,4	101,2	110,2	105,2	105,7	108,5	117,6
Ago	P	87,0	104,5	104,3	101,2	110,1	105,2	105,4	107,6	117,0
Sep	P	87,0	104,5	104,3	100,9	111,1	105,2	105,3	109,5	116,5
Oct	P	86,9	104,5	104,3	100,9	113,8	105,3	105,8	115,4	116,4
Nov	P	87,0	104,4	104,3	101,0	113,5	105,3	105,0	117,4	116,5
Dic	P	86,8	104,5	104,3	101,0	113,1	105,4	105,1	121,3	116,6
17 Ene	P	87,0	104,4	104,2	100,9	114,4	105,4	105,5	128,5	116,8
Feb	P	87,0	104,9	104,3	100,9	114,2	105,6	105,1	117,4	117,0
Mar	P	87,0	104,4	104,4	100,8	116,0	105,8	105,0	110,9	117,0
Abr	P	86,9	104,5	104,6	101,1	114,8	106,0	105,6	111,6	117,0
May	P	86,8	105,2	104,6	101,0	114,9	106,0	104,8	112,8	116,9
Jun	P	86,8	105,3	104,7	101,1	115,5	105,9	104,9	115,6	116,7
Jul	P	86,8	105,8	104,7	101,1	115,7	106,0	105,2	114,6	116,5
Ago	P	86,9	105,7	104,7	101,1	115,6	106,0	105,2	112,8	116,6
Sep	P	86,8	105,7	104,7	101,2	115,5	106,1	105,5	114,3	116,5
Oct	P	86,9	106,0	104,7	101,1	114,9	106,1	105,2	118,4	116,5
Nov	P	86,8	106,2	104,7	101,3	114,8	106,1	105,4	119,9	116,6

25. PRECIOS
C) Precios en la construcción

25.7 Índice de costes de la construcción y precio medio del metro cuadrado de las viviendas libres tasadas

Ministerio de Fomento

Base enero 2010=100 y Euros

		Índice de costes de la construcción Base enero 2010 = 100 (series mensuales)						Precio medio del m2 de las viviendas libres tasadas (series trimestrales)									
		General			Edificación		Ingeniería civil	Total nacional	Hasta 5 años	Mas de 5 años	Comunidades autónomas con más de 2.000.000 de habitantes						
		Total	Laboral	Consumos intermedios	Del cual		Del cual				Andalucía	Castilla-León	Cataluña	Comunidad Valenciana	Galicia	Comunidad de Madrid	
							Total										Consumos Intermedios
		1	2	3	4	5	6	7	8	9	10	11	12	13	14	15	16
11	M	104,3	102,7	105,0	103,9	104,5	105,3	106,2	1 740	1 441	1 305	2 099	1 357	1 394	2 317
12	M	104,8	104,3	104,9	104,3	104,3	106,0	106,5	1 588	1 289	1 218	1 878	1 213	1 264	2 079
13	M	104,1	104,7	103,6	103,7	103,1	104,9	105,0	1 495	1 762	1 485	1 209	1 119	1 698	1 143	1 210	2 023
14	M	103,8	105,0	103,1	103,6	102,6	104,6	104,4	1 459	1 715	1 450	1 211	1 062	1 663	1 122	1 179	2 015
15	M	102,6	103,7	101,9	102,5	101,7	102,8	102,5	1 475	1 734	1 466	1 224	1 058	1 685	1 138	1 178	2 075
16	MP	101,3	101,3	101,3	101,3	101,3	101,4	101,5	1 503	1 746	1 496	1 216	1 058	1 763	1 153	1 192	2 169
16 I-III	MP	101,2	101,6	100,9	101,2	100,9	101,2	101,0	1 500	1 739	1 493	1 213	1 058	1 752	1 154	1 193	2 158
17 I-III	MP	103,2	98,8	105,5	102,8	105,2	104,4	106,3	1 532	1 792	1 524	1 223	1 047	1 845	1 151	1 188	2 268
14 III		104,0	105,6	103,1	103,8	102,7	104,7	104,4	1 456	1 714	1 445	1 206	1 058	1 663	1 116	1 167	2 006
14 IV		103,3	103,9	102,9	103,0	102,5	104,1	104,1	1 463	1 720	1 454	1 211	1 046	1 671	1 135	1 177	2 033
15 I		102,9	103,5	102,5	102,7	102,2	103,4	103,3	1 458	1 724	1 449	1 208	1 043	1 655	1 123	1 167	2 044
15 II		103,5	104,6	102,9	103,4	102,6	103,9	103,6	1 477	1 733	1 468	1 213	1 051	1 681	1 140	1 180	2 078
15 III		103,2	105,1	102,1	103,1	101,8	103,5	102,9	1 476	1 742	1 466	1 219	1 063	1 682	1 140	1 180	2 076
15 IV		100,7	101,7	100,1	100,7	100,1	100,6	100,2	1 490	1 739	1 481	1 224	1 073	1 721	1 151	1 187	2 102
16 I	P	99,9	101,2	99,2	100,0	99,3	99,5	99,0	1 492	1 728	1 486	1 211	1 064	1 735	1 150	1 198	2 130
16 II	P	101,7	102,3	101,3	101,6	101,3	101,7	101,5	1 506	1 747	1 500	1 223	1 063	1 758	1 150	1 197	2 178
16 III	P	102,0	101,3	102,3	101,8	102,1	102,4	102,7	1 500	1 744	1 493	1 213	1 048	1 762	1 161	1 185	2 165
16 IV	P	101,8	100,3	102,5	101,6	102,4	102,2	102,8	1 512	1 764	1 504	1 216	1 057	1 797	1 151	1 190	2 203
17 I	P	102,4	97,2	105,1	101,9	104,8	103,7	105,9	1 526	1 781	1 518	1 228	1 052	1 829	1 158	1 180	2 235
17 II	P	103,6	99,7	105,5	103,1	105,2	104,7	106,4	1 530	1 795	1 522	1 233	1 045	1 834	1 150	1 187	2 264
17 III	P	103,7	99,7	105,8	103,3	105,5	104,8	106,6	1 540	1 800	1 532	1 223	1 043	1 871	1 145	1 199	2 305

25. PRECIOS
D) Índices de precios percibidos y pagados por los agricultores

25.8 Total y detalle

Ministerio de Agricultura y Pesca, Alimentación y Medio Ambiente

Tasas de variación interanual (a)

		Precios percibidos						Precios pagados								
		Productos agrícolas				Productos animales		Bienes y servicios de uso corriente				Bienes de inversión				
		Del cual				Total	Ganado abasto	Productos ganaderos	Del cual				Total	Maquinaria y otros bienes	Obras de inversión	
		Total	Cereales	Hortalizas	Fruta				Total	Alimentos del ganado	Fertilizantes	Energía y lubricantes				
		1	2	3	4	5	6	7	8	9	10	11	12	13	14	15
12	M	9,2	8,9	6,1	8,9	0,2	9,2	8,0	12,8	5,5	7,3	4,8	7,9	1,8	2,8	0,6
13	M	4,0	7,3	-8,0	5,8	14,3	1,6	3,5	-3,9	0,1	0,5	-3,1	-1,0	2,2	3,2	0,7
14	M	-7,1	-12,1	-10,8	-6,6	-6,5	-1,4	-3,5	5,3	-3,7	-7,9	-4,8	-1,2	1,6	2,3	0,6
15	M	6,2	18,6	1,1	28,8	11,5	-8,1	-8,3	-7,6	-1,0	-1,3	2,4	-3,2	0,1	0,9	-0,7
15 E-O	M	6,3	19,8	1,1	32,7	8,8	-8,5	-8,7	-7,7	-1,1	-1,6	2,5	-2,4	0,1	0,8	-0,7
16 E-O	MP	-4,0	-2,6	-7,4	-14,1	14,0	-5,1	-3,5	-9,6	-3,2	-3,0	-7,3	-13,7	-0,9	0,1	-2,2
15 Oct		10,9	20,1	4,2	23,5	12,8	-5,5	-4,9	-7,0	-0,2	1,0	2,5	-6,4	0,3	1,1	-0,7
15 Nov		6,5	14,1	1,2	11,7	21,6	-6,6	-6,5	-6,6	-0,3	0,8	2,4	-8,5	0,3	1,1	-0,7
15 Dic		4,6	11,5	1,7	7,0	28,1	-6,3	-5,7	-7,8	-0,7	-0,5	0,9	-6,8	0,2	1,1	-0,7
16 Ene	P	-1,7	1,1	-1,1	-30,8	28,7	-6,0	-5,0	-8,5	-1,7	-0,8	-2,0	-14,2	-0,9	0,2	-2,3
16 Feb	P	-4,3	-1,8	-1,6	-16,8	8,0	-7,7	-7,1	-9,3	-2,8	-1,7	-2,9	-18,6	-0,8	0,4	-2,3
16 Mar	P	-3,9	1,1	-4,5	-7,0	24,8	-9,9	-10,5	-8,0	-3,8	-3,2	-2,8	-19,6	-0,8	0,4	-2,3
16 Abr	P	-2,4	5,2	-5,9	-3,4	36,5	-10,7	-11,3	-9,1	-4,1	-4,0	-3,5	-18,7	-1,8	-1,0	-2,7
16 May	P	-5,6	-3,9	-2,9	-19,9	17,6	-8,0	-7,0	-11,0	-3,7	-2,7	-7,3	-18,3	-1,8	-1,0	-2,7
16 Jun	P	0,1	4,9	2,6	5,5	17,3	-5,1	-2,8	-11,8	-3,2	-2,3	-8,6	-16,1	-2,4	-2,2	-2,7
16 Jul	P	-2,4	-2,8	-15,7	7,7	22,6	-1,8	1,1	-10,6	-3,4	-2,7	-11,4	-13,2	-0,2	1,0	-1,8
16 Ago	P	-10,9	-14,3	-17,2	-26,2	-1,4	-5,4	-3,5	-11,4	-3,2	-4,1	-9,4	-9,0	-0,1	1,2	-1,8
16 Sep	P	-6,2	-9,8	-16,5	-32,4	-4,0	0,7	3,9	-8,4	-3,2	-4,2	-11,1	-7,3	-0,1	1,2	-1,8
16 Oct	P	-2,8	-5,5	-11,7	-17,5	-9,9	3,3	7,4	-7,9	-2,4	-3,8	-14,1	-1,9	0,1	1,1	-1,2

(a) Tasas de variación interanual calculadas a partir de los datos publicados por el Ministerio de Agricultura y Pesca, Alimentación y Medio Ambiente: Índice de precios percibidos y pagados por los agricultores, año base 2005 hasta diciembre 2014 y año base 2010 desde enero 2015

CAPÍTULO 26 ECONOMÍA INTERNACIONAL

26. ECONOMÍA INTERNACIONAL
A) Agregados macroeconómicos

26.1 Producto interior bruto a precios corrientes (a)

OCDE, EUROSTAT, FMI

Moneda nacional (b)

OCDE	Unión Europea									Brasil	China	Estados Unidos de América	India	Japón	Rusia
	Total UE	Zona del euro	España	Alemania	Francia	Holanda	Italia	Reino Unido							
	Base 2005 mm	Base 2010 mm	Base 2010 mm	Base 2010 mm	Base 2010 mm	Base 2010 mm	Base 2010 mm	Base 2010 mm							
1	2	3	4	5	6	7	8	9	10	11	12	13	14	15	
11	45 716	13 197	9 795	1 070	2 699	2 058	643	1 638	1 635	4 376	48 604	15 518	84 811	492	60 283
12	47 201	13 465	9 838	1 040	2 760	2 087	645	1 613	1 685	4 815	54 099	16 155	96 214	495	68 164
13	49 125	13 582	9 939	1 026	2 831	2 116	653	1 604	1 753	5 332	59 696	16 692	109 013	503	73 134
14	50 921	14 053	10 165	1 038	2 937	2 149	663	1 623	1 837	5 779	64 718	17 428	121 856	514	79 200
15	52 642	14 793	10 511	1 080	3 041	2 194	684	1 651	1 889	5 996	69 659	18 121	133 281	530	83 233
16	54 104	14 897	10 782	1 119	3 139	2 227	702	1 681	1 961	6 259	...	18 625	147 867	537	86 044
14 //	12 663	3 493	2 528	258	730	535	164	404	459	1 428	...	4 330	30 073	128	19 771
14 ///	12 806	3 533	2 546	260	735	539	166	405	463	1 457	...	4 406	30 930	128	19 961
14 IV	12 894	3 561	2 567	263	744	541	168	408	464	1 474	...	4 434	31 469	129	20 313
15 /	12 997	3 640	2 600	266	751	546	169	410	466	1 489	...	4 469	31 979	132	20 600
15 //	13 128	3 694	2 617	268	758	546	171	412	474	1 486	...	4 523	33 037	132	20 474
15 ///	13 231	3 719	2 637	271	763	550	172	414	474	1 505	...	4 557	33 679	133	20 985
15 IV	13 286	3 740	2 656	274	769	553	172	416	475	1 516	...	4 572	34 587	133	21 018
16 /	13 328	3 722	2 673	275	777	556	173	420	482	1 530	...	4 581	35 518	134	20 971
16 //	13 463	3 733	2 684	278	782	555	175	419	488	1 560	...	4 635	36 527	134	21 325
16 ///	13 570	3 709	2 699	281	786	556	176	420	493	1 574	...	4 682	37 490	134	21 674
16 IV	13 743	3 733	2 726	284	793	560	178	423	498	1 596	...	4 726	38 331	135	22 074
17 /	13 901	3 777	2 748	286	801	565	180	425	502	1 618	...	4 764	39 488	135	22 390
17 //	14 065	3 820	2 779	289	813	570	182	427	506	1 633	...	4 813	40 186	136	22 660
17 ///	...	3 833	2 805	293	824	573	184	430	509	1 643	...	4 877	41 243	136	...

(a) Series corregidas de efectos estacionales. En el caso de los países, las series están, además, corregidas de efecto calendario.

(b) La serie de la OCDE está en dólares estadounidenses y la serie del agregado UE en euros. Las series de los países de la zona del euro se han obtenido hasta el último trimestre de 1998 aplicando a las series en moneda nacional los tipos de conversión irrevocables del euro. Como, para ese período, el agregado de la zona del euro se ha obtenido aplicando a las series en moneda nacional los tipos de cambio respecto al ECU, el agregado de la zona del euro no coincide con la suma de los PIB de los países que la componen.

26. ECONOMÍA INTERNACIONAL
A) Agregados macroeconómicos

26.2 Producto interior bruto a precios constantes (a)

OCDE, EUROSTAT, FMI

Moneda nacional (b)

OCDE	Unión Europea									Brasil	China	Estados Unidos de América	India	Japón	Rusia
	Total UE	Zona del euro	España	Alemania	Francia	Holanda	Italia	Reino Unido							
	Base 2005 mm	Base 2010 mm	Base 2010 mm	Base 2010 mm	Base 2010 mm	Base 2010 mm	Base 2010 mm	Base 2010 mm							
1	2	3	4	5	6	7	8	9	10	11	12	13	14	15	
11	44 632	13 042	9 696	1 070	2 671	2 039	642	1 614	1 603	1 172	45 242	15 021	86 470	492	83 499
12	45 235	12 992	9 616	1 039	2 689	2 044	635	1 568	1 627	1 195	48 796	15 355	90 915	499	86 552
13	45 928	13 032	9 596	1 021	2 705	2 056	634	1 541	1 660	1 231	52 582	15 612	96 780	509	88 097
14	46 931	13 264	9 727	1 035	2 757	2 077	643	1 544	1 711	1 237	56 419	16 013	103 691	510	88 748
15	48 116	13 558	9 917	1 071	2 799	2 097	658	1 557	1 751	1 193	60 312	16 472	111 367	516	86 238
16	48 971	13 817	10 094	1 106	2 851	2 120	672	1 574	1 782	1 152	64 346	16 716	88 913	522	86 044
14 //	11 680	3 305	2 424	258	686	518	160	385	426	308	...	3 984	25 697	127	21 588
14 ///	11 773	3 323	2 435	259	689	521	161	386	429	308	...	4 035	26 190	127	23 118
14 IV	11 846	3 342	2 447	261	695	521	163	387	433	310	...	4 055	26 596	128	24 153
15 /	11 941	3 366	2 465	264	695	523	164	387	434	306	...	4 088	27 038	129	19 511
15 //	12 004	3 379	2 473	266	699	523	164	389	437	299	...	4 115	27 623	129	20 853
15 ///	12 067	3 397	2 484	269	701	525	165	390	438	295	...	4 132	28 107	129	22 502
15 IV	12 104	3 415	2 495	271	704	526	165	391	442	292	...	4 137	28 599	129	23 372
16 /	12 152	3 430	2 508	273	708	529	166	392	442	290	...	4 143	29 174	130	19 460
16 //	12 210	3 445	2 516	276	712	529	167	393	445	289	...	4 166	29 606	130	20 444
16 ///	12 261	3 459	2 527	277	714	530	169	394	446	287	...	4 195	30 133	131	22 491
16 IV	12 349	3 483	2 543	279	717	532	170	395	449	285	...	4 213	...	131	23 648
17 /	12 414	3 504	2 559	282	723	535	171	397	450	289	...	4 226	...	131	19 555
17 //	12 509	3 528	2 577	284	728	539	173	399	451	291	...	4 258	...	132	20 953
17 ///	...	3 549	2 592	286	734	541	174	400	453	291	...	4 292	...	133	...

(a) Series corregidas de efectos estacionales. En el caso de los países, las series están, además, corregidas de efecto calendario.

(b) La serie de la OCDE está en dólares estadounidenses y la serie del agregado UE en euros. Las series de los países de la zona del euro se han obtenido hasta el último trimestre de 1998 aplicando a las series en moneda nacional los tipos de conversión irrevocables del euro. Como, para ese período, el agregado de la zona del euro se ha obtenido aplicando a las series en moneda nacional los tipos de cambio respecto al ECU, el agregado de la zona del euro no coincide con la suma de los PIB de los países que la componen.

26. ECONOMÍA INTERNACIONAL
B) Precios y mercado de trabajo

26.11 Índice de precios de consumo

OCDE Base 2010 = 100

OCDE	Unión Europea									Canadá	Estados Unidos de América	Japón	Corea	Suiza	
	España	Alemania	Francia	Holanda	Italia	Polonia	Reino Unido	Suecia							
1	2	3	4	5	6	7	8	9	10	11	12	13	14		
11	M	102,9	103,2	102,1	102,1	102,3	102,8	104,2	104,5	103,0	102,9	103,2	99,7	104,0	100,2
12	M	105,2	105,7	104,1	104,1	104,9	105,9	107,9	107,4	103,9	104,5	105,3	99,7	106,3	99,5
13	M	106,9	107,2	105,7	105,0	107,5	107,2	109,0	110,1	103,8	105,5	106,8	100,0	107,7	99,3
14	M	108,7	107,0	106,6	105,5	108,5	107,5	109,1	111,8	103,6	107,5	108,6	102,8	109,1	99,3
15	M	109,3	106,5	106,9	105,6	109,2	107,5	108,1	111,8	103,6	108,7	108,7	103,6	109,8	98,2
16	M	110,5	106,3	107,4	105,8	109,5	107,4	107,4	112,5	104,6	110,2	110,1	103,5	110,9	97,7
16	Jun	110,7	106,9	107,3	106,3	109,5	107,4	107,6	112,5	104,7	110,9	110,5	103,5	110,7	98,3
	Jul	110,7	106,1	107,6	105,8	110,0	107,6	107,3	112,5	104,7	110,7	110,4	103,2	110,5	97,8
	Ago	110,8	106,2	107,6	106,2	110,1	107,9	107,1	112,8	104,6	110,5	110,5	103,3	110,8	97,7
	Sep	110,9	106,2	107,7	105,9	109,8	107,6	107,1	113,1	104,8	110,6	110,7	103,4	111,4	97,8
	Oct	111,3	107,5	107,9	106,0	110,1	107,5	107,6	113,2	105,1	110,9	110,9	104,0	111,6	97,8
	Nov	111,2	107,8	108,0	106,0	109,7	107,4	107,7	113,4	105,2	110,4	110,7	104,0	111,4	97,6
	Dic	111,5	108,5	108,8	106,3	110,0	107,9	108,5	113,9	105,7	110,3	110,7	103,7	111,5	97,6
17	Ene	111,9	107,9	108,1	106,0	109,6	108,2	109,0	113,4	105,0	111,2	111,4	103,6	112,5	97,5
	Feb	112,2	107,5	108,8	106,1	110,4	108,6	109,3	114,2	105,7	111,4	111,7	103,4	112,9	98,0
	Mar	112,4	107,5	109,0	106,8	110,8	108,6	109,2	114,6	105,7	111,5	111,8	103,5	112,9	98,2
	Abr	112,8	108,5	109,0	106,9	111,4	109,0	109,6	115,1	106,3	112,0	112,1	103,9	112,8	98,4
	May	112,9	108,4	108,8	107,0	111,0	108,8	109,6	115,5	106,4	112,1	112,2	104,0	112,9	98,6
	Jun	112,9	108,5	109,0	107,0	110,7	108,7	109,4	115,5	106,5	112,0	112,3	103,8	112,8	98,5
	Jul	112,9	107,7	109,4	106,6	111,5	108,8	109,2	115,4	107,0	112,0	112,3	103,7	113,0	98,1
	Ago	113,2	108,0	109,5	107,2	111,7	109,2	109,1	116,1	106,9	112,1	112,6	103,9	113,7	98,2
	Sep	113,5	108,1	109,6	107,0	111,4	108,8	109,6	116,4	107,0	112,3	113,2	104,1	113,8	98,4
	Oct	113,7	109,1	109,6	107,1	111,6	108,6	110,1	116,5	106,9	112,4	113,1	104,2	113,6	98,5
	Nov	107,2	...	108,4	112,8	98,4

26. ECONOMÍA INTERNACIONAL
B) Precios y mercado de trabajo

26.12 Índice de precios a la producción

OCDE, EUROSTAT, INE Base 2010 = 100

OCDE	Unión Europea										Canadá	Estados Unidos de América	Japón	Corea	Suiza		
	Total UE	Zona del euro	España	Alemania	Francia	Holanda	Italia	Polonia	Reino Unido	Suecia							
1	2	3	4	5	6	7	8	9	10	11	12	13	14	15	16		
11	M	106,3	121,7	118,0	106,9	103,5	104,4	110,9	104,5	107,5	107,4	101,3	106,9	107,8	101,1	109,0	98,6
12	M	108,2	125,1	121,4	111,0	105,1	106,3	114,9	106,5	110,8	109,7	101,4	108,1	110,1	99,4	108,6	98,1
13	M	108,6	125,0	121,1	111,7	104,9	105,9	113,4	106,3	109,9	110,9	99,0	108,6	110,5	99,9	105,3	98,3
14	M	109,4	123,1	119,4	110,2	104,6	104,8	110,9	105,7	108,2	109,4	100,7	111,3	111,4	102,7	103,1	97,5
15	M	106,2	119,1	116,1	107,9	104,6	102,6	102,9	104,3	105,5	104,7	101,4	110,3	105,8	100,5	96,1	93,8
16	M	105,0	116,8	113,5	104,5	103,8	100,6	99,2	102,8	105,7	104,9	99,9	110,1	103,7	97,4	92,8	92,4
16	Jun	105,5	116,8	113,5	105,0	103,8	100,9	100,1	103,1	106,0	104,9	99,5	110,1	104,7	97,3	93,1	92,6
	Jul	105,4	117,1	113,9	105,0	103,9	100,7	99,9	103,0	105,8	105,1	99,5	110,4	104,5	97,2	93,0	92,5
	Ago	105,2	116,9	113,7	104,8	103,9	100,6	99,3	103,0	105,4	105,2	100,4	110,0	104,0	97,0	92,6	92,3
	Sep	105,5	117,1	113,8	105,1	104,0	100,7	100,0	103,2	105,8	105,7	100,3	110,5	104,3	97,0	92,6	92,4
	Oct	106,1	118,3	114,6	106,7	104,2	101,3	101,6	103,5	106,3	107,3	101,7	111,3	104,7	97,2	93,2	92,4
	Nov	106,2	118,5	114,9	106,9	104,5	101,2	101,3	103,4	106,9	107,3	102,4	111,8	104,4	97,5	93,9	92,3
	Dic	107,1	119,6	115,8	108,6	104,9	102,0	103,7	104,2	108,1	107,9	104,1	112,2	104,8	98,1	95,4	92,3
17	Ene	108,3	120,7	117,1	110,6	105,5	102,6	105,3	104,8	108,4	109,0	104,8	112,9	105,8	98,8	97,5	92,5
	Feb	108,6	120,8	117,1	109,3	105,8	103,0	106,3	105,0	108,4	109,4	104,0	113,2	106,1	99,0	97,9	92,3
	Mar	108,8	120,5	116,7	108,2	105,9	102,8	106,0	105,0	108,4	109,6	103,8	114,1	106,4	99,2	97,6	92,3
	Abr	109,1	120,5	116,7	108,3	106,2	103,2	105,9	105,3	108,2	109,7	104,0	114,7	106,9	99,4	97,2	92,2
	May	108,9	120,1	116,4	108,4	106,0	102,7	104,4	105,0	107,6	109,5	104,5	114,9	106,8	99,2	96,5	91,8
	Jun	108,7	119,8	116,2	108,4	105,9	102,3	103,1	104,8	107,3	109,2	104,1	113,7	106,9	99,2	95,9	91,7
	Jul	108,7	119,9	116,2	108,2	105,9	102,2	102,5	104,8	107,5	109,5	104,4	112,1	106,9	99,1	95,8	91,6
	Ago	109,1	120,4	116,5	108,2	105,9	102,3	103,3	105,1	107,9	110,2	103,3	112,5	107,4	99,2	96,3	91,5
	Sep	109,6	120,9	117,1	108,8	106,1	102,7	104,9	105,4	108,6	110,8	103,4	112,2	108,1	99,3	97,1	91,7
	Oct	110,1	121,4	117,5	109,7	106,3	102,9	105,1	105,7	108,8	111,1	103,7	113,3	108,4	99,9	97,9	92,0
	Nov	110,2

26. ECONOMÍA INTERNACIONAL
B) Precios y mercado de trabajo

26.13 Índice de costes laborales unitarios. Total Economía

OCDE Base 2010 = 100

		Unión Europea									Canadá	Estados Unidos de América	Japón	Corea	Suiza	
OCDE		Zona del euro	España	Alemania	Francia	Holanda	Italia	Polonia	Reino Unido	Suecia						
1		2	3	4	5	6	7	8	9	10	11	12	13	14	15	
11	M	101,2	100,6	99,0	100,6	101,0	100,9	100,7	100,8	100,1	102,6	101,8	102,0	100,2	98,4	101,5
12	M	102,9	102,5	96,5	103,6	103,3	104,0	102,1	102,8	101,5	106,4	104,5	103,8	98,5	103,5	102,8
13	M	103,6	103,7	95,9	105,5	104,5	105,1	102,9	103,2	103,4	108,2	106,2	104,7	96,7	104,7	103,2
14	M	104,9	104,4	95,6	107,3	105,4	105,2	103,0	103,8	103,2	109,2	107,4	106,7	97,8	105,6	102,2
15	M	106,1	104,8	97,0	109,5	105,6	103,5	103,7	103,0	103,7	109,2	109,4	108,8	97,6	106,2	102,2
16	M	107,7	105,7	96,3	111,3	106,1	104,0	104,8	102,2	106,5	110,8	110,4	110,1	98,3	108,0	102,0
13	IV	103,7	103,8	95,4	105,8	104,9	104,1	103,1	101,3	104,2	109,0	106,2	104,7	96,5	104,6	103,6
14	I	104,6	104,0	95,1	106,4	105,3	105,2	102,7	103,8	104,0	108,7	107,0	106,9	95,7	105,4	102,6
	II	104,8	104,3	95,7	107,3	105,6	105,0	102,7	104,0	103,0	109,4	107,1	106,1	98,8	105,2	102,5
	III	104,9	104,5	95,9	107,8	105,3	105,4	103,2	103,9	102,8	110,1	107,8	106,2	98,7	105,3	102,0
	IV	105,4	104,6	95,8	107,7	105,6	105,2	103,3	103,5	103,1	108,7	107,7	107,6	98,2	106,5	101,9
15	I	105,4	104,3	96,8	108,4	105,3	103,0	103,7	103,1	103,2	109,3	109,0	107,8	97,2	105,6	102,6
	II	105,9	104,8	97,2	109,4	105,6	103,5	103,6	102,9	103,5	110,1	109,5	108,4	97,3	106,7	102,3
	III	106,2	104,9	96,8	109,9	105,7	103,7	104,0	103,1	103,8	109,1	109,2	108,7	97,7	106,1	102,0
	IV	107,0	105,2	97,0	110,5	105,8	103,8	103,7	103,0	104,2	108,3	110,0	110,3	98,2	106,3	102,0
16	I	107,2	105,3	96,3	110,5	105,7	103,9	104,2	102,6	104,3	109,9	110,1	109,6	98,6	107,9	102,2
	II	107,7	105,5	96,4	110,8	105,8	104,0	105,0	102,1	106,4	110,2	110,7	110,5	97,9	106,8	101,9
	III	108,2	105,8	96,1	111,6	106,3	104,0	104,8	102,2	107,7	110,9	110,1	110,8	98,6	108,1	101,9
	IV	107,7	106,1	96,3	112,5	106,6	104,0	105,0	102,1	107,7	112,2	110,5	109,6	98,1	109,1	102,1
17	I	108,4	106,3	96,1	112,6	107,1	104,2	105,1	101,7	108,1	112,2	110,5	110,9	98,2	108,7	102,2
	II	108,5	106,5	96,0	112,9	107,2	103,5	105,1	101,8	108,9	112,4	110,3	111,1	98,4	108,9	102,2
	III	96,0	113,1	107,4	...	105,6	...	109,2

26. ECONOMÍA INTERNACIONAL
B) Precios y mercado de trabajo

26.14 Índices de valor unitario de exportaciones (a)

FMI Base 2010 = 100, USD

		Unión Europea									Canadá	Estados Unidos de América	Japón	Corea	Suiza
Total UE		Zona del euro	España	Alemania	Francia	Holanda	Italia	Reino Unido	Suecia						
1		2	3	4	5	6	7	8	9	10	11	12	13	14	
11	M	109,4	110,4	110,0	108,2	104,3	111,5	112,4	111,9	111,0	109,7	108,1	107,5	100,2	111,0
12	M	103,7	106,2	103,7	103,8	105,6	106,1	108,7	110,2	105,2	107,1	108,4	105,3	97,9	106,8
13	M	104,0	109,2	107,0	106,3	105,2	108,2	113,5	110,4	104,3	105,6	108,0	96,2	93,7	107,6
14	M	102,0	109,7	105,9	107,3	114,8	105,4	115,0	111,1	102,1	103,7	107,4	91,5	88,1	110,8
15	M	88,9	94,6	88,9	91,6	114,7	84,6	97,6	95,7	83,9	88,7	100,6	81,0	83,5	103,6
16	M	85,9	93,7	87,4	91,3	110,6	81,5	97,1	89,4	80,9	84,5	97,4	81,8	80,8	106,0
16	Ene	84,9	91,7	85,6	88,2	111,3	78,3	94,4	89,0	78,5	80,5	96,4	78,4	81,3	104,1
	Feb	85,3	93,0	87,4	90,8	110,3	81,1	96,3	89,2	79,7	80,0	96,0	79,0	82,0	104,9
	Mar	85,3	93,1	87,2	91,8	110,2	80,5	96,4	90,5	81,5	82,2	95,9	79,8	81,0	105,1
	Abr	86,8	94,9	88,8	92,1	110,1	81,0	98,2	91,6	83,0	84,0	96,4	81,2	78,6	105,9
	May	86,9	95,0	89,1	92,8	110,3	82,8	98,8	92,9	82,1	84,8	97,5	81,5	80,5	107,6
	Jun	87,1	95,1	88,9	93,4	110,6	81,9	99,0	92,5	82,7	85,8	98,2	82,5	80,6	108,0
	Jul	86,4	93,6	88,7	90,8	110,3	82,4	96,8	88,4	80,1	86,0	98,4	83,2	78,9	104,8
	Ago	86,6	95,1	87,7	92,6	110,0	82,4	98,9	89,2	82,2	86,2	97,5	84,3	77,4	110,6
	Sep	86,5	95,0	88,7	91,9	110,1	83,2	99,0	89,2	81,5	86,2	97,9	84,1	78,0	108,1
	Oct	85,3	93,8	87,0	91,7	110,7	82,7	97,2	87,4	80,5	86,0	98,0	83,5	80,7	106,9
	Nov	84,7	92,5	86,2	89,7	110,9	81,9	95,9	85,9	78,7	85,8	98,1	83,0	83,7	105,1
	Dic	84,7	91,3	84,1	90,0	111,8	80,0	94,8	86,7	80,0	86,5	98,5	80,8	86,3	100,8
17	Ene	85,0	92,8	84,3	88,2	113,7	81,6	97,6	86,7	...	87,2	98,8	81,6	87,4	108,3
	Feb	84,9	93,2	83,8	90,3	113,0	84,1	97,3	87,3	...	87,7	99,1	82,4	86,1	108,1
	Mar	84,7	94,1	85,2	82,6	97,6	87,2	...	88,0	99,2	82,8	85,0	103,9
	Abr	...	94,3	84,6	79,0	97,3	88,3	...	88,3	99,4	83,4	85,6	105,5
	May	89,4	...	87,9	98,9	82,6	84,7	108,7
	Jun	98,8

(a) Excepto para Francia y Corea, precios de exportación.

26. ECONOMÍA INTERNACIONAL
B) Precios y mercado de trabajo

26.15 Índices armonizados de precios de consumo (a)

EUROSTAT

Base media 2010 = 100

		Unión Europea																	
		Total UE	Zona del euro	España	Alemania	Austria	Bélgica	Dinamarca	Finlandia	Francia	Grecia	Holanda	Irlanda	Italia	Polonia	Portugal	Reino Unido	Rep. Checa	Suecia
		1	2	3	4	5	6	7	8	9	10	11	12	13	14	15	16	17	18
11	M	103,1	102,7	103,0	102,5	103,6	103,4	102,7	103,3	102,3	103,1	102,5	101,2	102,9	103,9	103,6	104,5	102,2	101,4
12	M	105,8	105,3	105,6	104,7	106,2	106,1	105,1	106,6	104,6	104,2	105,4	103,1	106,3	107,7	106,4	107,4	105,8	102,3
13	M	107,4	106,7	107,2	106,3	108,5	107,4	105,6	109,0	105,6	103,3	108,1	103,7	107,7	108,6	106,9	110,1	107,2	102,8
14	M	108,0	107,2	107,0	107,2	110,0	107,9	106,0	110,3	106,2	101,9	108,4	104,0	107,9	108,7	106,7	111,8	107,7	103,0
15	M	108,0	107,2	106,3	107,3	110,9	108,6	106,2	110,1	106,3	100,7	108,6	104,0	108,0	107,9	107,3	111,8	108,0	103,7
16	M	108,3	107,5	105,9	107,7	112,0	110,5	106,3	110,5	106,7	100,8	108,8	103,7	108,0	107,7	108,0	112,5	108,7	104,9
16	Jun	108,6	107,9	106,9	107,6	112,1	111,2	106,7	110,6	107,2	102,1	108,9	104,9	108,9	108,0	108,9	112,5	108,6	104,9
	Jul	108,2	107,3	105,5	108,1	111,5	110,0	106,6	110,4	106,7	100,9	109,2	104,6	106,9	107,7	108,2	112,5	109,0	105,0
	Ago	108,3	107,4	105,5	107,9	111,3	111,4	106,1	110,5	107,1	100,9	109,4	104,4	106,8	107,5	108,2	112,8	108,8	104,9
	Sep	108,6	107,8	106,2	107,9	112,4	110,9	106,1	110,7	106,9	101,6	109,0	104,0	108,8	107,5	108,9	113,0	108,6	105,0
	Oct	108,9	108,1	107,1	108,2	112,8	111,4	106,4	111,0	106,9	102,1	109,4	103,5	109,0	107,9	109,1	113,2	108,8	105,5
	Nov	108,8	108,0	107,3	108,2	112,9	111,3	106,2	111,0	106,9	100,6	108,7	103,4	108,8	107,9	108,0	113,4	109,2	105,5
	Dic	109,4	108,6	107,9	109,2	113,8	111,8	106,3	111,3	107,3	101,0	108,9	103,3	109,2	108,5	108,1	113,9	109,6	106,1
17	Ene	108,7	107,7	106,8	108,4	113,1	110,8	106,2	110,6	106,9	100,5	108,3	102,8	107,4	108,8	107,3	113,4	110,4	105,3
	Feb	109,1	108,1	106,5	109,1	113,3	112,9	107,0	111,3	107,1	100,4	109,3	103,3	107,6	109,3	107,1	114,2	110,9	106,0
	Mar	109,8	109,0	107,7	109,2	114,2	112,9	107,1	111,3	107,9	101,8	109,8	104,0	109,7	109,3	109,3	114,6	110,9	106,0
	Abr	110,2	109,4	108,6	109,2	114,6	113,3	107,4	111,8	108,0	102,5	110,7	104,4	110,5	109,7	110,9	115,1	111,0	106,6
	May	110,2	109,3	108,6	109,0	114,5	113,0	107,3	111,6	108,0	102,3	110,3	104,2	110,4	109,6	110,6	115,5	111,2	106,7
	Jun	110,2	109,3	108,7	109,2	114,3	112,9	107,1	111,6	108,0	103,1	109,9	104,3	110,2	109,4	110,0	115,5	111,2	106,8
	Jul	109,8	108,7	107,3	109,7	113,7	112,0	108,1	111,1	107,6	101,8	110,8	104,4	108,2	109,2	109,3	115,4	111,6	107,4
	Ago	110,1	109,0	107,5	109,9	113,7	113,6	107,7	111,3	108,2	101,5	111,0	104,8	108,3	109,0	109,5	116,1	111,4	107,2
	Sep	110,5	109,5	108,2	109,9	115,3	113,1	107,8	111,6	108,0	102,7	110,5	104,2	110,2	109,2	110,6	116,4	111,3	107,3
	Oct	110,7	109,6	108,8	109,8	115,5	113,4	107,9	111,6	108,1	102,6	110,8	104,1	110,2	109,7	111,2	116,5	111,8	107,2
	Nov	110,8	109,7	109,2	110,1	115,7	113,6	107,6	111,9	108,2	101,6	110,3	104,0	110,0	110,1	110,0	117,0	111,9	107,5

(a) Véase también el cuadro 2.8.

26. ECONOMÍA INTERNACIONAL
C) Tipos de interés y rentabilidades

26.21 Tipos de interés interbancarios a tres meses en mercados nacionales

Medias de cifras diarias

Porcentajes

		Unión Europea					Brasil	Canadá	China	Corea	Estados Unidos de América	India	Japón	Méjico	Rusia	Suiza
		OCDE	Zona del Euro	Polonia	Reino Unido	Suecia	6	7	8	9	10	11	12	13	14	15
		1	2	3	4	5	6	7	8	9	10	11	12	13	14	15
11	M	0,91	1,39	4,33	0,87	2,33	11,66	1,16	2,60	2,49	0,32	7,92	0,12	3,41	4,49	0,16
12	M	0,65	0,57	4,59	0,83	1,87	8,25	1,18	2,57	2,54	0,34	8,33	0,08	3,70	6,34	-0,06
13	M	0,48	0,22	2,75	0,51	1,05	8,39	1,10	2,52	2,24	0,28	8,54	0,06	3,29	6,39	-0,14
14	M	0,42	0,21	2,32	0,54	0,50	10,96	1,06	2,58	1,96	0,22	8,58	0,07	2,69	9,48	-0,13
15	M	0,37	-0,02	1,55	0,57	0,32	13,69	0,77	1,74	1,28	0,41	7,62	0,06	2,86	12,32	-0,99
16	M	0,43	-0,26	1,59	0,50	0,74	13,96	0,79	1,10	0,91	0,80	6,67	-0,43	4,26	10,00	-0,86
16	Jul	0,46	-0,29	1,84	0,51	0,79	14,09	0,94	1,10	0,93	0,91	6,52	-0,63	4,58	9,99	-0,94
	Ago	0,37	-0,30	1,80	0,41	0,72	14,09	0,90	1,10	0,69	0,78	6,53	-0,77	4,18	9,84	-0,91
	Sep	0,39	-0,30	1,69	0,38	0,63	13,97	0,84	1,10	0,77	0,82	6,50	-0,64	4,10	10,28	-0,87
	Oct	0,44	-0,31	1,73	0,40	0,83	13,62	0,93	1,10	0,97	0,87	6,34	-0,59	4,64	9,97	-0,86
	Nov	0,43	-0,31	1,80	0,40	0,97	13,50	0,88	1,10	0,79	0,85	6,07	-0,71	5,24	9,76	-0,89
	Dic	0,45	-0,32	1,72	0,37	1,19	13,16	0,92	1,10	0,68	0,93	6,13	-0,82	5,30	10,16	-0,88
17	Ene	0,51	-0,33	1,81	0,36	0,97	12,52	0,84	1,10	0,76	0,99	6,17	-0,57	6,15	10,03	-0,82
	Feb	0,49	-0,33	1,71	0,36	0,75	11,96	0,80	1,10	0,42	0,94	6,14	-0,42	6,09	9,72	-0,87
	Mar	0,53	-0,33	1,67	0,35	0,73	11,38	0,73	1,10	0,26	1,06	5,86	-0,40	6,31	9,49	-0,87
	Abr	0,58	-0,33	1,62	0,33	0,76	10,67	0,76	1,10	0,20	1,11	5,97	-0,26	6,75	9,10	-0,88
	May	0,60	-0,33	1,69	0,31	0,81	10,17	0,77	1,10	0,49	1,15	6,23	-0,31	6,85	8,67	-0,84
	Jun	0,61	-0,33	1,61	0,29	0,80	9,68	0,78	1,10	0,43	1,18	6,25	-0,30	6,77	8,49	-0,83
	Jul	0,66	-0,33	1,54	0,29	0,68	9,06	0,92	1,10	0,56	1,26	6,15	-0,31	6,93	8,56	-0,84
	Ago	0,67	-0,33	1,48	0,28	0,64	8,37	0,96	1,10	0,61	1,28	6,10	-0,34	7,00	8,74	-0,85
	Sep	0,68	-0,33	1,37	0,31	0,64	7,71	1,22	1,10	0,61	1,27	6,07	-0,35	6,93	8,21	-0,85
	Oct	0,70	-0,33	1,52	0,38	0,89	7,32	1,24	1,10	0,77	1,31	6,06	-0,50	7,32	7,76	-0,88
	Nov	0,76	-0,33	1,60	0,52	1,02	7,02	1,26	1,10	0,92	1,39	6,09	-0,50	7,58	7,12	-0,92
	Dic	0,52

26. ECONOMÍA INTERNACIONAL
C) Tipos de interés y rentabilidades

26.22 Rendimientos de la deuda pública a tres años
en mercados nacionales

		Medias de cifras diarias					Porcentajes									
		Unión Europea					Brasil	Canadá	China	Corea	Estados Unidos de América	India	Japón	Méjico	Rusia	Suiza
OCDE		Zona del Euro	Polonia	Reino Unido	Suecia											
		1	2	3	4	5	6	7	8	9	10	11	12	13	14	15
11	M	1,90	4,89	5,03	1,19	2,10	12,28	1,60	3,40	2,80	0,75	8,16	0,26	6,44	6,70	0,46
12	M	1,00	2,85	4,36	0,39	1,06	9,07	1,20	2,89	2,42	0,38	8,06	0,14	5,22	7,19	-0,06
13	M	0,89	1,23	3,51	0,58	1,31	10,36	1,25	3,52	2,56	0,54	8,12	0,13	3,65	6,44	0,04
14	M	0,88	0,56	2,63	1,05	0,70	12,13	1,18	3,80	2,33	0,89	8,47	0,09	3,64	9,27	-0,00
15	M	0,72	0,06	1,91	0,86	-0,08	13,99	0,57	2,99	1,63	1,02	7,75	0,02	3,88	11,80	-0,81
16	M	0,57	-0,22	1,88	0,39	-0,37	12,89	0,61	2,52	1,28	1,01	7,02	-0,20	4,66	9,27	-0,92
16	Jun	0,51	-0,21	1,96	0,48	-0,36	12,48	0,58	2,61	1,23	0,87	7,19	-0,26	4,18	9,29	-0,98
	Jul	0,45	-0,30	1,85	0,23	-0,47	12,23	0,56	2,52	1,16	0,79	6,99	-0,33	5,18	9,15	-1,02
	Ago	0,48	-0,32	1,77	0,15	-0,50	12,11	0,57	2,42	1,14	0,85	6,90	-0,19	5,11	9,04	-0,94
	Sep	0,50	-0,30	1,88	0,12	-0,46	11,82	0,58	2,44	1,16	0,89	6,79	-0,21	5,06	8,66	-0,93
	Oct	0,54	-0,26	1,98	0,24	-0,49	11,35	0,59	2,37	1,15	0,99	6,58	-0,24	5,04	8,75	-0,92
	Nov	0,69	-0,16	2,13	0,28	-0,44	11,76	0,71	2,41	1,35	1,21	6,30	-0,17	5,63	8,85	-0,87
	Dic	0,83	-0,26	2,28	0,20	-0,37	11,52	0,95	2,83	1,60	1,50	6,30	-0,13	6,33	8,59	-0,88
17	Ene	0,84	-0,24	2,38	0,24	-0,30	10,71	0,95	2,84	1,60	1,48	6,37	-0,16	6,92	8,17	-0,83
	Feb	0,80	-0,16	2,55	0,19	-0,28	10,20	0,93	2,92	1,58	1,47	6,53	-0,15	6,56	8,32	-0,83
	Mar	0,86	-0,15	2,48	0,26	-0,27	9,74	0,93	2,98	1,58	1,60	6,65	-0,18	6,39	8,40	-0,77
	Abr	0,77	-0,22	2,38	0,22	-0,35	9,59	0,84	3,13	1,51	1,45	6,70	-0,18	6,13	8,28	-0,79
	May	0,78	-0,27	2,29	0,20	-0,37	9,66	0,77	3,59	1,47	1,49	6,70	-0,14	6,11	8,18	-0,76
	Jun	0,81	-0,26	2,14	0,24	-0,42	10,09	0,95	3,57	1,60	1,49	6,50	-0,10	6,51	8,02	-0,79
	Jul	0,88	-0,21	2,05	0,37	-0,35	9,43	1,37	3,51	1,68	1,55	6,49	-0,07	6,49	8,09	-0,67
	Ago	0,82	-0,29	2,16	0,26	-0,33	9,08	1,35	3,53	1,66	1,49	6,39	-0,10	6,34	7,90	-0,72
	Sep	0,84	-0,32	2,08	0,40	-0,35	8,67	1,60	3,57	1,61	1,51	6,42	-0,13	6,07	7,67	-0,72
	Oct	0,92	-0,30	2,13	0,55	-0,36	8,61	1,56	3,62	1,75	1,68	6,48	-0,10	5,87	7,44	-0,72
	Nov	0,94	-0,35	1,98	0,53	-0,51	8,94	1,50	3,74	1,84	1,81	6,62	-0,14	5,53	7,40	-0,76

26. ECONOMÍA INTERNACIONAL
C) Tipos de interés y rentabilidades

26.23 Rendimientos de la deuda pública a tres años
en mercados nacionales

		Medias de cifras diarias										Porcentajes	
		Países de la zona euro											
		España	Alemania	Austria	Bélgica	Eslavaquia	Finlandia	Francia	Grecia	Holanda	Irlanda	Italia	Portugal
		1	2	3	4	5	6	7	8	9	10	11	12
11	M	3,97	1,31	1,90	2,88	2,54	1,52	1,70	39,03	1,49	10,52	4,20	12,68
12	M	3,98	0,19	0,70	1,11	0,73	0,41	0,65	...	0,41	4,56	3,61	10,08
13	M	2,53	0,25	0,42	0,52	0,81	0,29	0,48	...	0,38	1,87	2,21	4,60
14	M	0,92	0,10	0,18	0,23	0,47	0,19	0,22	5,38	0,19	0,68	1,00	1,52
15	M	0,36	-0,20	-0,11	-0,13	0,14	-0,11	-0,11	9,95	-0,14	0,08	0,33	0,56
16	M	0,07	-0,56	-0,44	-0,49	-0,13	-0,48	-0,44	8,40	-0,52	-0,30	0,07	0,92
16	Jul	-0,03	-0,64	-0,51	-0,56	-0,19	-0,55	-0,52	8,97	-0,58	-0,37	0,01	1,20
	Ago	-0,06	-0,63	-0,52	-0,58	-0,18	-0,55	-0,54	8,70	-0,59	-0,35	-0,02	0,96
	Sep	-0,05	-0,66	-0,54	-0,57	-0,19	-0,58	-0,56	9,23	-0,60	-0,38	0,01	1,00
	Oct	-0,05	-0,65	-0,55	-0,60	-0,24	-0,58	-0,54	8,88	-0,60	-0,40	0,06	0,90
	Nov	0,11	-0,63	-0,52	-0,54	-0,18	-0,55	-0,46	7,33	-0,61	-0,32	0,29	0,93
	Dic	0,04	-0,70	-0,56	-0,60	-0,18	-0,60	-0,53	7,86	-0,68	-0,44	0,16	0,78
17	Ene	-0,02	-0,67	-0,56	-0,56	-0,18	-0,58	-0,48	7,18	-0,61	-0,37	0,13	0,71
	Feb	0,05	-0,77	-0,62	-0,54	-0,18	-0,62	-0,34	...	-0,64	-0,33	0,31	0,64
	Mar	-0,02	-0,68	-0,62	-0,55	-0,19	-0,59	-0,31	...	-0,65	-0,31	0,34	0,74
	Abr	-0,07	-0,71	-0,59	-0,52	-0,32	-0,61	-0,33	...	-0,68	-0,32	0,30	0,86
	May	-0,10	-0,63	-0,44	-0,43	-0,35	-0,54	-0,44	...	-0,52	-0,41	0,17	0,59
	Jun	-0,15	-0,61	-0,45	-0,47	-0,36	-0,57	-0,47	...	-0,55	-0,39	0,23	0,36
	Jul	-0,13	-0,52	-0,36	-0,37	-0,27	-0,55	-0,38	...	-0,46	-0,28	0,25	0,29
	Ago	-0,13	-0,62	-0,46	-0,46	-0,37	-0,60	-0,47	...	-0,55	-0,40	0,17	0,19
	Sep	-0,07	-0,64	-0,49	-0,48	-0,39	-0,57	-0,48	...	-0,59	-0,42	0,14	0,23
	Oct	-0,03	-0,63	-0,50	-0,50	-0,39	-0,50	-0,40	...	-0,60	-0,42	0,11	0,21
	Nov	-0,09	-0,62	-0,54	-0,55	-0,40	-0,55	-0,46	...	-0,62	-0,51	-0,03	-0,00
	Dic	-0,10

26. ECONOMÍA INTERNACIONAL
C) Tipos de interés y rentabilidades

26.24 Rendimientos de la deuda pública a largo plazo (a)

Banco Central Europeo y Reuters Porcentajes

	OCDE	Unión Europea				Brasil	Canadá	China	Corea	Estados Unidos de América	India	Japón	Méjico	Rusia	Suiza	
		Zona del Euro	Polonia	Reino Unido	Suecia											
	1	2	3	4	5	6	7	8	9	10	11	12	13	14	15	
11	M	3,15	4,31	5,98	2,87	2,61	12,11	2,81	3,89	2,58	2,80	8,33	1,13	6,43	8,19	1,47
12	M	2,34	3,05	5,02	1,74	1,59	10,23	1,89	3,47	2,43	1,80	8,28	0,86	5,54	7,87	0,61
13	M	2,43	3,01	4,03	2,03	2,12	10,86	2,28	3,83	3,05	2,35	8,14	0,72	5,26	7,18	0,88
14	M	2,25	2,28	3,51	2,14	1,72	12,35	2,25	4,18	3,09	2,55	8,59	0,55	5,67	9,38	0,68
15	M	1,71	1,27	2,71	1,79	0,72	13,73	1,53	3,40	2,24	2,14	7,76	0,36	5,61	11,40	-0,07
16	M	1,36	0,93	3,05	1,22	0,54	13,02	1,26	2,89	1,69	1,85	7,23	-0,04	6,02	8,93	-0,35
16	Jun	1,23	0,88	3,13	1,18	0,52	12,59	1,18	2,97	1,58	1,65	7,49	-0,16	5,89	8,68	-0,45
	Jul	1,06	0,62	2,90	0,79	0,17	12,02	1,06	2,84	1,38	1,50	7,30	-0,25	5,67	8,47	-0,56
	Ago	1,07	0,61	2,72	0,60	0,10	11,92	1,05	2,75	1,38	1,56	7,13	-0,08	5,55	8,36	-0,52
	Sep	1,14	0,74	2,85	0,77	0,22	12,00	1,09	2,79	1,46	1,63	7,03	-0,04	5,81	8,16	-0,45
	Oct	1,26	0,78	3,02	1,04	0,24	11,35	1,16	2,72	1,51	1,76	6,85	-0,06	6,02	8,34	-0,48
	Nov	1,57	1,23	3,46	1,34	0,43	11,86	1,44	2,84	1,87	2,14	6,53	-0,01	6,82	8,72	-0,21
	Dic	1,78	1,29	3,55	1,39	0,61	11,85	1,74	3,18	2,13	2,51	6,43	0,06	7,13	8,53	-0,12
17	Ene	1,77	1,31	3,70	1,38	0,65	11,09	1,73	3,24	2,10	2,45	6,42	0,06	7,32	8,16	-0,14
	Feb	1,79	1,45	3,83	1,24	0,66	10,46	1,71	3,41	2,13	2,43	6,74	0,09	6,99	8,13	-0,13
	Mar	1,83	1,46	3,68	1,13	0,69	10,25	1,73	3,36	2,18	2,50	6,82	0,07	7,10	8,06	-0,06
	Abr	1,69	1,26	3,45	1,00	0,57	10,16	1,55	3,40	2,12	2,31	6,85	0,03	7,05	7,87	-0,15
	May	1,69	1,18	3,37	1,03	0,56	10,57	1,53	3,64	2,18	2,32	6,84	0,04	7,08	7,59	-0,10
	Jun	1,60	1,07	3,22	0,98	0,46	10,71	1,51	3,58	2,14	2,20	6,52	0,06	6,76	7,67	-0,15
	Jul	1,73	1,21	3,32	...	0,66	10,27	1,91	3,60	2,23	2,33	6,47	0,08	6,51	7,81	0,01
	Ago	1,65	1,04	3,35	...	0,63	10,07	1,91	3,66	2,24	2,23	6,50	0,04	6,43	7,78	-0,11
	Sep	1,65	1,11	3,27	...	0,62	9,81	2,05	3,64	2,22	2,20	6,59	0,02	6,62	7,59	-0,09
	Oct	1,76	1,15	3,38	...	0,83	9,76	2,07	3,74	2,24	2,37	6,77	0,07	6,84	7,57	-0,04
	Nov	1,70	0,95	3,40	...	0,76	10,17	1,94	3,94	2,43	2,37	6,97	0,04	6,78	7,66	-0,11

Nota: Véase también el cuadro 2.8.

(a) Tipo de interés de los bonos a diez años, que es el tipo que se utilizó en el criterio de convergencia de tipos de interés.

26. ECONOMÍA INTERNACIONAL
C) Tipos de interés y rentabilidades

26.25 Rendimientos de la deuda pública a largo plazo (a)

Banco Central Europeo y Reuters Porcentajes

		Países de la zona euro												
		España (b)	Alemania	Austria	Bélgica	Eslovaquia	Finlandia	Francia	Grecia	Holanda	Irlanda	Italia	Luxemburgo	Portugal
	1	2	3	4	5	6	7	8	9	10	11	12	13	
11	M	5,44	2,61	3,32	4,23	4,23	3,01	3,32	15,75	2,99	9,60	5,42	2,92	10,24
12	M	5,85	1,50	2,37	3,00	...	1,89	2,54	22,50	1,93	6,17	5,49	1,82	10,55
13	M	4,56	1,57	2,01	2,41	2,60	1,86	2,20	10,05	1,96	3,79	4,32	1,85	6,29
14	M	2,72	1,16	1,49	1,71	1,75	1,45	1,67	6,93	1,45	2,37	2,89	1,34	3,75
15	M	1,73	0,50	0,75	0,84	0,89	0,72	0,84	9,67	0,69	1,18	1,71	0,37	2,42
16	M	1,39	0,09	0,38	0,48	0,65	0,37	0,47	8,36	0,29	0,74	1,49	0,25	3,17
16	Jul	1,17	-0,15	0,16	0,20	0,50	0,12	0,17	7,99	0,06	0,47	1,23	-0,00	3,06
	Ago	1,01	-0,13	0,11	0,15	0,33	0,06	0,15	8,19	0,03	0,40	1,18	-0,05	2,91
	Sep	1,04	-0,09	0,15	0,18	0,36	0,08	0,18	8,34	0,06	0,42	1,27	-0,03	3,26
	Oct	1,07	-	0,24	0,27	0,48	0,17	0,33	8,33	0,16	0,50	1,45	0,07	3,33
	Nov	1,43	0,19	0,49	0,57	0,83	0,41	0,67	7,33	0,39	0,85	1,94	0,28	3,51
	Dic	1,44	0,25	0,53	0,61	1,06	0,46	0,75	6,94	0,44	0,84	1,89	0,39	3,74
17	Ene	1,46	0,25	0,57	0,70	1,07	0,50	0,86	7,04	0,48	0,99	1,99	0,43	3,95
	Feb	1,70	0,26	0,59	0,87	1,11	0,52	1,03	7,52	0,49	1,06	2,35	0,55	4,04
	Mar	1,72	0,35	0,59	0,87	1,17	0,51	1,02	7,17	0,49	1,05	2,40	0,60	3,99
	Abr	1,61	0,22	0,49	0,78	1,09	0,38	0,88	6,70	0,50	0,91	2,26	0,49	3,77
	May	1,57	0,34	0,65	0,77	1,06	0,49	0,81	5,86	0,59	0,83	2,19	0,57	3,29
	Jun	1,45	0,25	0,55	0,62	0,93	0,56	0,66	5,76	0,50	0,70	2,05	0,52	2,97
	Jul	1,60	0,46	0,73	0,83	0,97	0,76	0,84	5,33	0,69	0,87	2,23	0,69	3,03
	Ago	1,48	0,35	0,61	0,73	0,81	0,65	0,71	5,55	0,54	0,73	2,11	0,57	2,83
	Sep	1,54	0,35	0,59	0,70	0,81	0,58	0,70	5,56	0,53	0,70	2,11	0,55	2,63
	Oct	1,60	0,37	0,61	0,69	0,84	0,60	0,81	5,59	0,54	0,66	2,07	0,57	2,32
	Nov	1,49	0,31	0,51	0,58	0,75	0,52	0,72	5,22	0,47	0,58	1,79	0,50	1,98
	Dic	1,44

Nota: Véase también el cuadro 2.8.

(a) Tipo de interés de los bonos a diez años, que es el tipo que se utilizó en el criterio de convergencia de tipos de interés.

(b) Véase también la columna 11 del cuadro 2.10.

APÉNDICE 1 BANCO DE ESPAÑA. BALANCE DE SITUACIÓN RESUMIDO

BALANCE DE SITUACIÓN RESUMIDO DEL BANCO DE ESPAÑA

Balance de situación resumido del Banco de España, que se publica en cumplimiento de lo establecido en el artículo 29 del Reglamento interno del Banco de España, aprobado por Resolución de 28.3.2000 (BOE de 6.4.2000)

De conformidad con el sistema contable establecido en el Eurosistema en relación con la emisión de billetes de euro, el 8% del total de los billetes de euro en circulación se asigna al BCE con periodicidad mensual. La contrapartida de este ajuste se contabiliza (en las cuentas de los BCN) como un pasivo Intra-Eurosistema relacionado con la emisión de billetes. El 92% restante de los billetes de euro en circulación se asigna a los BCN también con periodicidad mensual, de modo que cada BCN muestra en su balance la parte de los billetes de euro emitidos que le corresponde de acuerdo con su participación en el capital desembolsado del BCE. La diferencia entre el valor de los billetes de euro asignados a cada BCN de acuerdo con el citado sistema contable y el valor de los billetes de euro puestos en circulación también se contabiliza (en las cuentas de los BCN) como un activo/pasivo Intra-Eurosistema relacionado con la emisión de billetes.

BALANCE DE SITUACIÓN RESUMIDO AL 30 DE NOVIEMBRE DE 2017

CONCEPTOS	EUROS
ACTIVO	
Oro y derechos en oro.	9.783.463.580,59
Activos en moneda extranjera frente a no residentes en la zona del euro.	47.852.524.928,79
Activos en moneda extranjera frente a residentes en la zona del euro.	2.071.393.123,44
Activos en euros frente a no residentes en la zona del euro.	101,31
Préstamos en euros concedidos a entidades de crédito de la zona del euro en relación con operaciones de política monetaria.	170.931.870.000,00
Otros activos en euros frente a entidades de crédito de la zona del euro.	1.411.894,29
Valores emitidos en euros por residentes en la zona del euro.	328.461.478.104,20
Créditos en euros a las Administraciones Públicas.	0,00
Cuentas Intra-Eurosistema.	117.661.913.836,63
Partidas en curso de liquidación.	469.126,54
Otros activos.	4.859.033.980,49
TOTAL ACTIVO	681.623.558.676,28
PASIVO	
Billetes en circulación.	132.310.180.850,00
Depósitos en euros mantenidos por entidades de crédito de la zona del euro en relación con operaciones de política monetaria.	108.455.993.169,52
Otros pasivos en euros con entidades de crédito de la zona del euro.	124.075.859,19
Certificados de deuda emitidos.	0,00
Depósitos en euros de otros residentes en la zona del euro.	30.923.982.040,18
Pasivos en euros con no residentes en la zona del euro.	3.901.184.105,28
Pasivos en moneda extranjera con residentes en la zona del euro.	2.292.943,91
Pasivos en moneda extranjera con no residentes en la zona del euro.	860.195,15
Contrapartida de los derechos especiales de giro asignados por el FMI.	3.379.496.612,80
Cuentas Intra-Eurosistema.	367.314.679.578,00
Partidas en curso de liquidación.	140.301.153,42
Otros pasivos.	4.723.332.296,57
Provisiones.	14.607.117.693,91
Cuentas de revalorización.	13.840.254.543,39
Capital y reservas.	1.899.807.634,96
TOTAL PASIVO	681.623.558.676,28

APÉNDICE 2 ESQUEMAS DE SECTORIZACIÓN

Esquema de sectorización 1

AGRUPACIONES INSTITUCIONALES UTILIZADAS EN LOS CUADROS DE ANÁLISIS MONETARIO EN EL CONTEXTO DE LA ZONA EURO (CAPÍTULOS DE 6 A 8)		
A. RESIDENTES EN ESPAÑA		
A.1. Instituciones financieras monetarias	1. BANCO DE ESPAÑA (S.121)	
	2. OTRAS INSTITUCIONES FINANCIERAS MONETARIAS (S.122/S.123)	<ol style="list-style-type: none"> 1. Entidades de crédito <ol style="list-style-type: none"> a) Bancos b) Cajas c) Cooperativas de crédito d) Instituto de crédito oficial 2. Establecimientos financieros de crédito 3. Entidades de dinero electrónico 4. Fondos del mercado monetario (FMM)
A.2. Administraciones públicas (S.13)	1. ADMINISTRACIÓN CENTRAL (S.1311)	<ol style="list-style-type: none"> 1. Estado 2. Organismos de la Administración central
	2. COMUNIDADES AUTÓNOMAS (S.1312)	
	3. CORPORACIONES LOCALES (S.1313)	
	4. ADMINISTRACIONES DE SEGURIDAD SOCIAL (S.1314)	<ol style="list-style-type: none"> 1. Sistema de seguridad social 2. Otras administraciones de seguridad social

Esquema de sectorización 1 (continuación)

AGRUPACIONES INSTITUCIONALES UTILIZADAS EN LOS CUADROS DE ANÁLISIS MONETARIO EN EL CONTEXTO DE LA ZONA EURO (CAPÍTULOS DE 6 A 8)

<p>A.3. Otros sectores residentes</p>	<p>1. INSTITUCIONES FINANCIERAS NO MONETARIAS EXCEPTO EMPRESAS DE SEGUROS Y FONDOS DE PENSIONES (S.124/S.127)</p>	<p>1. <i>Fondos de inversión no monetarios (S.124)</i></p> <p>a) <i>Fondos de inversión mobiliaria (FIM),excepto FMM</i></p> <p>b) <i>Sociedades de inversión colectiva de capital variable (SICAV)</i></p> <p>c) <i>Instituciones de inversión colectiva de inversión libre (IICIL)</i></p> <p>d) <i>Instituciones de inversión colectiva de instituciones de inversión colectiva de inversión libre (IICICIL)</i></p> <p>e) <i>Fondos y sociedades de inversión inmobiliaria (IICII)</i></p> <p>f) <i>Fondos de capital-riesgo, fondos de capital-riesgo pyme, fondos de capital-riesgo europeos, fondos de emprendimiento social europeos, y fondos de inversión colectiva de tipo cerrado</i></p> <p>2. <i>Otros intermediarios financieros excepto empresas de seguros y fondos de pensiones (S.125)</i></p> <p>a) <i>Fondos de titulización</i></p> <p>b) <i>Sociedades de gestión de activos (Ley 9/2012)</i></p> <p>c) <i>Sociedades de capital riesgo, sociedades de capital riesgo pyme, sociedades de capital-riesgo europeas, sociedades de emprendimiento social europeas, y sociedades de inversión colectiva de tipo cerrado</i></p> <p>d) <i>Sociedades anónimas cotizadas de inversión en el mercado inmobiliario (SOCIMIs)</i></p> <p>e) <i>Sociedades de valores</i></p> <p>f) <i>Entidades de contrapartida central</i></p> <p>g) <i>Resto de otros intermediarios financieros excepto empresas de seguros y fondos de pensiones</i></p> <p>3. <i>Auxiliares financieros (S.126)</i></p> <p>a) <i>Agencias de valores</i></p> <p>b) <i>Sociedades gestoras de cartera</i></p> <p>c) <i>Sociedades gestoras de Instituciones de inversión colectiva y fondos de pensiones</i></p> <p>d) <i>Sociedades de garantía recíproca y reafianzamiento</i></p> <p>e) <i>Sociedades de tasación</i></p> <p>f) <i>Entidades de pago</i></p> <p>g) <i>Establecimientos de cambio de moneda</i></p> <p>h) <i>Agencias de calificación financiera</i></p> <p>i) <i>Infraestructuras de mercados</i></p> <p>j) <i>Sedes centrales de grupos financieros</i></p> <p>k) <i>Otros auxiliares financieros</i></p> <p>4. <i>Instituciones financieras de ámbito limitado y prestamistas de dinero (S.127)</i></p> <p>a) <i>Sociedades emisoras de participaciones preferentes</i></p> <p>b) <i>Empresas holding que no gestionan filiales</i></p> <p>c) <i>Otras entidades financieras especializadas</i></p> <p>d) <i>Resto de instituciones financieras de ámbito limitado y prestamistas de dinero</i></p>
	<p>2. EMPRESAS DE SEGUROS (S.128)</p>	
	<p>3. FONDOS DE PENSIONES (S.129)</p>	

Esquema de sectorización 1 (continuación)

AGRUPACIONES INSTITUCIONALES UTILIZADAS EN LOS CUADROS DE ANÁLISIS MONETARIO EN EL CONTEXTO DE LA ZONA EURO
(CAPÍTULOS DE 6 A 8)

A.3. Otros sectores residentes (continuación)	4. SOCIEDADES NO FINANCIERAS ¹ (S.11)	
	5. HOGARES E INSTITUCIONES SIN FINES DE LUCRO AL SERVICIO DE LOS HOGARES (S.14/S.15)	
B. RESIDENTES EN OTROS PAÍSES DE LA ZONA EURO		
B.1. Instituciones financieras monetarias	1. EUROSISTEMA ² (excepto Banco de España)	
	2. OTRAS INSTITUCIONES FINANCIERAS MONETARIAS	
B.2. Administraciones Públicas (S.13)	1. ADMINISTRACIÓN CENTRAL (S.1311)	
	2. OTRAS ADMINISTRACIONES PÚBLICAS (S.1312/S.1314)	<i>1. Administración Regional (S.1312)</i> <i>2. Corporaciones Locales (S.1313)</i> <i>3. Administraciones de seguridad social (S.1314)</i>
B.3. Otros sectores residentes	1. INSTITUCIONES FINANCIERAS NO MONETARIAS EXCEPTO EMPRESAS DE SEGUROS Y FONDOS DE PENSIONES (S.124/S.127)	
	2. EMPRESAS DE SEGUROS Y FONDOS DE PENSIONES (S.128/S.129)	
	3. SOCIEDADES NO FINANCIERAS ¹ (S.11)	
	4. HOGARES E INSTITUCIONES SIN FINES DE LUCRO AL SERVICIO DE LOS HOGARES (S.14/S.15)	

Esquema de sectorización 1 (continuación)

AGRUPACIONES INSTITUCIONALES UTILIZADAS EN LOS CUADROS DE ANÁLISIS MONETARIO EN EL CONTEXTO DE LA ZONA EURO
(CAPÍTULOS DE 6 A 8)

C. RESTO DEL MUNDO

C.1. Bancos

C.2. Otros residentes del Resto del mundo

1. ADMINISTRACIONES PÚBLICAS

2. RESTO DE OTROS RESIDENTES DEL RESTO DEL MUNDO

Pro memoria

I. Instituciones financieras residentes en España (A.1+A.3.1+A.3.2+A.3.3)

II. Instituciones financieras residentes en otros países de la zona del euro (B.1+B.3.1+B.3.2)

NOTA GENERAL: Los códigos que figuran detrás de las principales agrupaciones (S.11, S.12, S.13, ...) son los del Sistema Europeo de Cuentas 2010 (SEC 2010), aprobado por el Reglamento (UE) N° 549/2013 del Parlamento europeo y del Consejo de 21 de mayo de 2013

RESTO DE NOTAS: 1. Públicas y privadas. 2. El Eurosistema está formado por el Banco Central Europeo y los bancos centrales nacionales de la zona del euro

Esquema de sectorización 1

AGRUPACIONES INSTITUCIONALES UTILIZADAS EN LOS CUADROS DE ANÁLISIS MONETARIO EN EL CONTEXTO DE LA ZONA EURO (CAPÍTULOS DE 6 A 8)		
A. RESIDENTES EN ESPAÑA		
A.1. Instituciones financieras monetarias	1. BANCO DE ESPAÑA (S.121)	
	2. OTRAS INSTITUCIONES FINANCIERAS MONETARIAS (S.122/S.123)	<ol style="list-style-type: none"> 1. Entidades de crédito <ol style="list-style-type: none"> a) Bancos b) Cajas c) Cooperativas de crédito d) Instituto de crédito oficial 2. Establecimientos financieros de crédito 3. Entidades de dinero electrónico 4. Fondos del mercado monetario (FMM)
A.2. Administraciones públicas (S.13)	1. ADMINISTRACIÓN CENTRAL (S.1311)	<ol style="list-style-type: none"> 1. Estado 2. Organismos de la Administración central
	2. COMUNIDADES AUTÓNOMAS (S.1312)	
	3. CORPORACIONES LOCALES (S.1313)	
	4. ADMINISTRACIONES DE SEGURIDAD SOCIAL (S.1314)	<ol style="list-style-type: none"> 1. Sistema de seguridad social 2. Otras administraciones de seguridad social

Esquema de sectorización 1 (continuación)

<p>A.3. Otros sectores residentes</p>	<p>1. INSTITUCIONES FINANCIERAS NO MONETARIAS EXCEPTO EMPRESAS DE SEGUROS Y FONDOS DE PENSIONES (S.124/S.127)</p>	<p>1. <i>Fondos de inversión no monetarios (S.124)</i></p> <ul style="list-style-type: none"> a) <i>Fondos de inversión mobiliaria (FIM), excepto FMM</i> b) <i>Sociedades de inversión colectiva de capital variable (SICAV)</i> c) <i>Instituciones de inversión colectiva de inversión libre (IICIL)</i> d) <i>Instituciones de inversión colectiva de instituciones de inversión colectiva de inversión libre (IICICIL)</i> e) <i>Fondos y sociedades de inversión inmobiliaria (IICI)</i> f) <i>Fondos de capital-riesgo, fondos de capital-riesgo pyme, fondos de capital-riesgo europeos, fondos de emprendimiento social europeos, y fondos de inversión colectiva de tipo cerrado</i> <p>2. <i>Otros intermediarios financieros excepto empresas de seguros y fondos de pensiones (S.125)</i></p> <ul style="list-style-type: none"> a) <i>Fondos de titulización</i> b) <i>Sociedades de gestión de activos (Ley 9/2012)</i> c) <i>Sociedades de capital riesgo, sociedades de capital riesgo pyme, sociedades de capital-riesgo europeas, sociedades de emprendimiento social europeas, y sociedades de inversión colectiva de tipo cerrado</i> d) <i>Sociedades anónimas cotizadas de inversión en el mercado inmobiliario (SOCIMIs)</i> e) <i>Sociedades de valores</i> f) <i>Entidades de contrapartida central</i> g) <i>Resto de otros intermediarios financieros excepto empresas de seguros y fondos de pensiones</i> <p>3. <i>Auxiliares financieros (S.126)</i></p> <ul style="list-style-type: none"> a) <i>Agencias de valores</i> b) <i>Sociedades gestoras de cartera</i> c) <i>Sociedades gestoras de Instituciones de inversión colectiva y fondos de pensiones</i> d) <i>Sociedades de garantía recíproca y reafianzamiento</i> e) <i>Sociedades de tasación</i> f) <i>Entidades de pago</i> g) <i>Establecimientos de cambio de moneda</i> h) <i>Agencias de calificación financiera</i> i) <i>Infraestructuras de mercados</i> j) <i>Sedes centrales de grupos financieros</i> k) <i>Otros auxiliares financieros</i> <p>4. <i>Instituciones financieras de ámbito limitado y prestamistas de dinero (S.127)</i></p> <ul style="list-style-type: none"> a) <i>Sociedades emisoras de participaciones preferentes</i> b) <i>Empresas holding que no gestionan filiales</i> c) <i>Otras entidades financieras especializadas</i> d) <i>Resto de instituciones financieras de ámbito limitado y prestamistas de dinero</i>
	<p>2. EMPRESAS DE SEGUROS (S.128)</p>	
	<p>3. FONDOS DE PENSIONES (S.129)</p>	

Esquema de sectorización 1 (continuación)

AGRUPACIONES INSTITUCIONALES UTILIZADAS EN LOS CUADROS DE ANÁLISIS MONETARIO EN EL CONTEXTO DE LA ZONA EURO (CAPÍTULOS DE 6 A 8)		
A.3. Otros sectores residentes (continuación)	4. SOCIEDADES NO FINANCIERAS ¹ (S.11)	
	5. HOGARES E INSTITUCIONES SIN FINES DE LUCRO AL SERVICIO DE LOS HOGARES (S.14/S.15)	
B. RESIDENTES EN OTROS PAÍSES DE LA ZONA EURO		
B.1. Instituciones financieras monetarias	1. EUROSISTEMA ² (excepto Banco de España)	
	2. OTRAS INSTITUCIONES FINANCIERAS MONETARIAS	
B.2. Administraciones Públicas (S.13)	1. ADMINISTRACIÓN CENTRAL (S.1311)	
	2. OTRAS ADMINISTRACIONES PÚBLICAS (S.1312/S.1314)	<i>1. Administración Regional (S.1312)</i> <i>2. Corporaciones Locales (S.1313)</i> <i>3. Administraciones de seguridad social (S.1314)</i>
B.3. Otros sectores residentes	1. INSTITUCIONES FINANCIERAS NO MONETARIAS EXCEPTO EMPRESAS DE SEGUROS Y FONDOS DE PENSIONES (S.124/S.127)	
	2. EMPRESAS DE SEGUROS Y FONDOS DE PENSIONES (S.128/S.129)	
	3. SOCIEDADES NO FINANCIERAS ¹ (S.11)	
	4. HOGARES E INSTITUCIONES SIN FINES DE LUCRO AL SERVICIO DE LOS HOGARES (S.14/S.15)	

Esquema de sectorización 1 (continuación)

AGRUPACIONES INSTITUCIONALES UTILIZADAS EN LOS CUADROS DE ANÁLISIS MONETARIO EN EL CONTEXTO DE LA ZONA EURO (CAPÍTULOS DE 6 A 8)		
C. RESTO DEL MUNDO		
C.1. Bancos		
C.2. Otros residentes del Resto del mundo	1. ADMINISTRACIONES PÚBLICAS	
	2. RESTO DE OTROS RESIDENTES DEL RESTO DEL MUNDO	
Pro memoria		
I. Instituciones financieras residentes en España (A.1+A.3.1+A.3.2+A.3.3)		
II. Instituciones financieras residentes en otros países de la zona del euro (B.1+B.3.1+B.3.2)		

NOTA GENERAL: Los códigos que figuran detrás de las principales agrupaciones (S.11, S.12, S.13, ...) son los del Sistema Europeo de Cuentas 2010 (SEC 2010), aprobado por el Reglamento (UE) N° 549/2013 del Parlamento europeo y del Consejo de 21 de mayo de 2013/

RESTO DE NOTAS: 1. Públicas y privadas. 2. El Eurosistema está formado por el Banco Central Europeo y los bancos centrales nacionales de la zona del euro

Sectorisation scheme 2

INSTITUTIONAL GROUPINGS USED IN SUPERVISORY RETURNS (CHAPTER 4 OF THE STATISTICAL BOLLETIN)		
A. RESIDENTS IN SPAIN		
A.1. Credit System	A.1.1. BANCO DE ESPAÑA	
	A.1.2. DEPOSIT MONEY INSTITUTIONS	<i>A.1.2.1. Private Banks A.1.2.2. Saving banks A.1.2.3. Credit co-operative banks</i>
	A.1.3. INSTITUTO DE CRÉDITO OFICIAL	
A.2. General Government	A.2.1. CENTRAL GOVERNMENT	<i>A.2.1.1. State A.2.1.2. Central Government Agencies</i>
	A.2.2. REGIONAL (AUTONOMOUS) GOVERNMENTS (S.1312)	
	A.2.3. LOCAL GOVERNMENTS (S.1313)	
	A.2.4. SOCIAL SECURITY FUNDS (S.1314)	
A.3. Other resident sectors	A.3.1. OTHER FINANCIAL INTERMEDIARIES, INCLUDING INSURANCE CORPORATIONS AND PENSION FUNDS	
	A.3.2. FINANCIAL AUXILIARIES AND CAPTIVE FINANCIAL INSTITUTIONS AND MONEY LENDERS	
	A.3.3. NON- FINANCIAL CORPORATIONS PRIVATE AND PUBLIC	
	A.3.4. HOUSEHOLDS	
	A.3.5. NON-PROFIT INSTITUTIONS SERVING HOUSEHOLDS	
B. REST OF THE WORLD		

APÉNDICE 3 NOTAS METODOLÓGICAS

NOTA METODOLÓGICA DEL CAPÍTULO 10

EMPRESAS DE SEGUROS Y FONDOS DE PENSIONES

Introducción

De acuerdo con lo establecido en el SEC 95, el conjunto de Empresas de seguros y los fondos de pensiones constituyen en subsector dentro del sector de Instituciones financieras. La inclusión de estas entidades dentro del sector de Instituciones financieras se deba, fundamentalmente, a que el ejercicio de su actividad principal, que es la cobertura de riesgos, conlleva una importante labor de intermediación de recursos financieros desde unos sectores a otros. A lo largo de los últimos años, la actividad de este subsector ha ido creciendo significativamente, evolución que cabe atribuir no solo al aumento del deseo de la población de cubrir los distintos tipos de riesgos que ofrecen estas entidades, sino también a la utilización creciente de determinada gama de productos con una finalidad de ahorro.

En los siguientes epígrafes de esta nota se informa de los distintos grupos de agentes que integran este subsector (epígrafe 2), de las fuentes de información utilizadas y de la disponibilidad de datos (epígrafe3) y de la información concreta que contienen los diferentes cuadros que componen este capítulo (epígrafe 4).

Los agentes que integran el subsector

Este subsector comprende cuatro grupos de agentes diferentes: las Empresas de seguros privados, las Mutualidades de previsión social, el Consorcio de Compensación de Seguros y los Fondos de pensiones, todos ellos bajo la supervisión de la Dirección General de Seguros y Fondos de Pensiones (DGSFP).

- **Las Empresas de seguros privados** recogen la actividad de las sociedades anónimas –cuyo capital puede ser solo español, solo extranjero o mixto-, las mutuas de seguros privados, las delegaciones en España de empresas de seguros extranjeras y las empresas reaseguradoras residentes en España (1).
- **Las mutualidades de previsión social** son entidades privadas de carácter benéfico, creadas generalmente por determinados colectivos como una forma de apoyo corporativo (otorgan prestaciones de pequeña cuantía por fallecimiento, nacimiento, etc. Y conceden pequeños préstamos). Son entidades autónomas de los colectivos (empresas, asociaciones, etc.) en cuyo ámbito nacen y su es complementar las pensiones de la Seguridad Social. Sus recursos principales son las aportaciones directas de los asociados o de otras personas o entidades protectoras. Estas entidades pueden tener carácter voluntario u obligatorio (la afiliación de los asociados está vinculada de forma obligatoria a la pertenencia de estos a un colegio profesional, colectivo o empresa). En este grupo están incluidas las denominadas “Cajas de pensiones sustitutorias”, que existieron hasta 1984 en el sistema asegurador español. Estas cajas se constituían por determinados colectivos con la finalidad de actuar como sustitutorias del régimen de la Seguridad Social. Al establecer la disposición adicional quinta de la Ley de Presupuestos para 1984 el traspaso obligatorio de los colectivos cubiertos por estas cajas (tanto jubilados como empleados todavía en activo) a la Seguridad Social, estas entidades pasaron a desempeñar un papel complementario de la seguridad social, estatus que siguen manteniendo en la actualidad.
- **El Consorcio de Compensación de Seguros (CCS)** es una entidad de derecho público con personalidad jurídica propia, cuyo objeto es cubrir los riesgos extraordinarios sobre personas y bienes. Se financia fundamental mente con los recargos establecidos sobre las primas pagadas por los tomadores de cualquier tipo de seguro, con las ayudas y préstamos que recibe del Estado y con primas directas. Además, actúa como agente del Estado ante la Compañía Española de Crédito a la Exportación (CESCE), que es la empresa pública de seguros privados que gestiona, por cuenta del Estado, la cobertura de los riesgos políticos y de determinados riesgos comerciales de las exportaciones españolas. Esta última actividad del CCS no se incluye en las series, ya que se imputa directamente al Estado.
- **Los fondos de pensiones** son los Fondos creados al amparo de la Ley 8/1987, de 8 de junio. Son patrimonios separados e independientes de las entidades que los promueven, y carecen de personalidad jurídica. Estos patrimonios están integrados por los recursos afectos a las finalidades establecidas en los planes de pensiones adscritos. Su administración está encomendada a una entidad gestora y a un depositario, bajo la supervisión de una comisión de control. Estos Fondos se denominan usualmente “Fondos de pensiones autónomos” o externos, en contraposición a los “Fondos de pensiones no autónomos” o internos, que son los constituidos por determinadas entidades de crédito y sociedades no financieras mediante dotaciones a fondos de provisión o reservas internas. Los Fondos internos figuran dentro del balance de los sectores o subsectores que los han constituido (Otras instituciones financieras y Sociedades no financieras) y representan un pasivo frente a los trabajadores (Hogares) con derechos sobre los mismos. Normalmente, en el activo del balance no figura ninguna adscripción diferenciada de activos para cubrir los citados derechos pasivos.

Fuentes y disponibilidad de información

- **Empresas de seguros privados**
La fuente principal de datos son los balances anuales y otras informaciones complementarias que las empresas de seguros remiten a la DGSFP y que esta publica anualmente en sus memorias. Los datos anuales, para el total de esta agrupación, están disponibles desde 1962, y corresponden a tres planes contables distintos (1962-1982, 1983-1997 y 1998 en adelante). En consecuencia, la elaboración de las series históricas ha requerido la realización de los correspondientes enlaces por parte del Banco de España. Este ejercicio se ha realizado adaptando la información de los dos planes anteriores al de 1998, sin que se hayan producido rupturas en las series que merezca la pena resaltarse. Por un lado, las diferencias atribuibles a la distinta cobertura, según los años, señalada en

la nota a pie de página núm. 1, eran pequeñas en el momento de realizarse dicho enlace y, por otro lado, las restantes diferencias por cambio de plan contable fueron, asimismo, reducidas. Además, para una muestra de entidades cuyas provisiones técnicas de seguros suponen el 98% del total, aproximadamente, se dispone de información trimestral desde 1986, aunque son algunas limitaciones. Concretamente, esta información trimestral no incluye datos de las entidades reaseguradoras y no se dispone de datos para los trimestres de 1990 y para los tres primeros de 1998, por lo que estos trimestres figuran como no disponibles en las series históricas.

– **Mutualidades de previsión social**

Se dispone de información desde 1970, con distinto contenido y a partir de las siguientes fuentes:

- Para el período 1970-1984 los datos provienen de los balances individuales de las propias entidades y de información parcial y heterogénea del Ministerio de Trabajo y Seguridad Social (del que dependieron hasta 1984) y del Ministerio de Economía. A partir de estos datos, el Banco de España ha estimado las correspondientes series.
- Para el período 1985-1997, inclusive, se dispone de datos de las memorias estadísticas anuales de la DGSFP que integran la información correspondiente a las mutualidades de ámbito nacional, bajo la supervisión de dicha Dirección General, y la información de las entidades bajo supervisión de las Comunidades Autónomas, tras el traspaso de las competencias en esta materia.
- Para 1998 las series recogen únicamente los datos de las Mutualidades de previsión social de ámbito nacional, procedentes de las memorias trimestrales de la DGSFP, y de las entidades de Cataluña y del País Vasco, información proporcionada directamente por la Generalidad de Cataluña y del Gobierno Vasco.
- Desde 1999 las series son estimaciones del Banco de España a partir de los datos de las memorias de la Confederación Española de Mutualidades. Estas estimaciones se sustituirán por los datos oficiales a medida que se vaya disponiendo de los mismos.

– **Consorcio de Compensación de Seguros**

Para el período 1970- 1982 la disponibilidad de datos es parcial y procede de diversas fuentes, principalmente de los tres organismos que en 1982 se refundieron constituyendo el actual CCS: el propio CCS, el Fondo Nacional de Garantía y el Seguro Obligatorio de Viajeros. A partir de esta información, el Banco de España ha estimado las correspondientes series históricas. Desde 1983 los datos provienen de las memorias anuales del propio Consorcio.

– **Fondos de pensiones externos**

Se dispone de datos desde que estos Fondos comenzaron a constituirse, en el año 1998. La fuente de los mismos son las memorias estadísticas anuales que publica la DGSFP.

Información que contienen los diferentes cuadros del capítulo

Los cuadros recogen, en forma de series históricas, la información contable- administrativa procedente de la DGSFP, las Comunidades Autónomas que suministran datos y el CCS. El cuadro 10.1 tiene por finalidad proporcionar una visión global de la importancia relativa de cada uno de los cuatro grupos de entidades que integran el subsector a través del total de su balance y de la partida más relevante del mismo: las provisiones técnicas y los fondos propios, en el caso de los fondos de pensiones. A continuación, los cuadros 10.2 a 10.6 proporcionan determinados detalles del activo y del pasivo del balance del total del subsector (cuadro 10.2) y de cada uno de los grupos de agentes que lo componen (cuadros 10.3 a 10.6). La estructura de todos estos cuadros es idéntica, por lo que ha sido preciso realizar alguna adaptación, de carácter menor, al formato de balance que cada grupo de agentes remite a la DGSFP.

Notas

- Hasta 1997 (inclusive), las series anuales que se presentan incluyen la actividad en España de las empresas residentes en España (es decir, tanto las de nacionalidad española como las sucursales de entidades extranjeras); desde entonces no se incluye la información del negocio asegurador realizado en España por sucursales con sede social en otros países de la UE, dado que, en el marco jurídico vigente, no se prevé la remisión de datos por parte de estas sucursales. En cuanto a las series trimestrales, a partir del primer trimestre de 1996 recogen la actividad tanto en España como en el extranjero de las entidades de nacionalidad española. Además, a partir de 1998, al igual que las series anuales y por el mismo motivo estas series no incluyen la actividad en España de las sucursales de entidades con sede social en otros países de la UE.

NOTA METODOLÓGICA

LA DEUDA DE LAS ADMINISTRACIONES PÚBLICAS (AAPP) ELABORADA SEGÚN LA METODOLOGÍA DEL PROTOCOLO DE DÉFICIT EXCESIVO (PDE)

Introducción

Entre las funciones que el Banco de España tiene atribuidas por la legislación española y, en concreto, por la Ley de Autonomía del Banco de España y por los sucesivos Planes Estadísticos Nacionales aparece, de forma destacada, la elaboración de un conjunto de estadísticas, entre las que se incluye la deuda pública según el Protocolo de Déficit Excesivo (PDE). Así, el Banco de España publica en Internet regularmente información trimestral sobre la deuda pública en su Boletín Estadístico y, mensual, en los Indicadores económicos.

Esta nota describe la metodología utilizada en la elaboración de la deuda PDE. En el apartado que sigue a esta introducción, se exponen los diferentes conceptos de deuda o endeudamiento que suelen manejarse, dependiendo del contexto al que estén referidos. Seguidamente, en el apartado segundo, se proporciona una descripción de la metodología aplicada. Finalmente, el apartado tercero detalla la información que publica el Banco de España.

Distintos conceptos de endeudamiento

En el marco de la actividad económica de cualquier agente, los gastos (incluida la adquisición neta de activos financieros) que no se financian con los ingresos corrientes y de capital deben financiarse mediante la contracción neta de pasivos. Esta generación de pasivos se suele denominar deuda o endeudamiento; no obstante, es necesario distinguir entre la contracción de pasivos en un período de tiempo (flujos) y el saldo en circulación de estos pasivos en un momento determinado (saldos). Por ello, formalmente se denomina variación neta de pasivos a los flujos (operaciones del período), y deuda o endeudamiento o pasivos en circulación, a los saldos. Dentro de esta definición general de endeudamiento se inscriben distintos conceptos, delimitados por los instrumentos incluidos y por los métodos de valoración de éstos, y que, por tanto, deben ser contemplados junto a la propia definición general. En este epígrafe se describe la diferente cobertura de los principales conceptos de endeudamiento que se utilizan frecuentemente y se facilita, mediante el esquema 1, una comparación entre ellos.

1. Pasivos totales

Es el concepto de endeudamiento más amplio posible, y es el reflejado en las Cuentas Financieras de la Economía Española (CFEE), publicación trimestral del Banco de España con un elevado grado de detalle (<http://www.bde.es/webbde/es/estadis/ccff/ccff.html>). En su capítulo 2 se presentan las operaciones financieras (flujos) y los activos financieros y pasivos (saldos) para todos los sectores y subsectores en los que se ha clasificado la economía, entre ellos las AAPP. Así, en este caso concreto, las CFEE informan sobre la actividad financiera de estas Administraciones de una forma completa, coherente e integrada con el resto de los sectores y subsectores de la economía y con las operaciones no financieras de las propias AAPP; por tanto, sirven como marco de referencia global para analizar la actividad financiera de éstas en su conjunto. El concepto de endeudamiento que proporciona esta publicación es el más amplio posible, porque comprende la totalidad de los pasivos contraídos por las AAPP, independientemente de su naturaleza (emisión de moneda, valores representativos de deuda, participaciones en el capital y en fondos de inversión, préstamos no comerciales, a corto y a largo plazo, en euros y en monedas distintas del euro, créditos comerciales y otras obligaciones pendientes de pago). En cuanto a la valoración de los pasivos incluidos en este concepto, se sigue la metodología que establece el Sistema Europeo de Cuentas Económicas Integradas de 2010 (SEC 2010) descrita en la nota metodológica de las CFEE que se difunde en la página web del Banco de España (<http://www.bde.es/webbde/SES/Secciones/Publicaciones/PublicacionesSerias/NotasEstadisticas/07/Fic/nest05.pdf>) y que se caracteriza por utilizar los valores de mercado en la valoración de los saldos y flujos de los pasivos materializados en valores representativos de deuda.

La variación de este endeudamiento se explica por: a) La necesidad neta de financiación, es decir, los gastos no financieros menos los ingresos no financieros, según el criterio de la Contabilidad Nacional, que, a su vez, debe seguir las normas del SEC 2010; b) El incremento neto de activos financieros y, c) Los ajustes por cambios de valoración (que se producen, por ejemplo, en el caso de los valores representativos de deuda y los pasivos en monedas distintas del euro).

2. Deuda elaborada según el PDE

Este concepto de endeudamiento no es tan amplio como el anterior. El Banco de España publica un detalle pormenorizado de este concepto de deuda sobre cada uno de los subsectores que componen las AAPP y se difunde con un menor desfase temporal que las CFEE. Asimismo, proporciona un detalle por instrumentos muy completo ya que distingue:

- Efectivo y depósitos (emisión de moneda metálica)
- Valores representativos de deuda, tanto en euros como en monedas distintas del euro por plazos en origen:
 - a corto plazo
 - a medio y largo plazo
- Préstamos
 - a) Créditos concedidos por entidades de crédito residentes, tanto en euros como en monedas distintas del euro, por plazos en origen.
 - a corto plazo (igual o inferior a 12 meses)
 - a medio y largo plazo (superior a 12 meses)
 - b) Créditos concedidos por no residentes, tanto en euros como en monedas distintas del euro (Resto del mundo)

- c) Préstamos Imputados por Asociaciones Público Privadas y otros métodos de financiación de infraestructuras¹.
- d) Operaciones de Factoring sin recurso²,

El concepto de “Deuda elaborada según el PDE” se diferencia principalmente del concepto de “Pasivos totales” en que no incluye los pasivos de las AAPP en poder de otras AAPP ni los créditos comerciales y otras cuentas pendientes de pago. Además, en cuanto a los métodos de valoración, los valores representativos de deuda se computan por su valor nominal en la deuda elaborada según el PDE (véase el apartado 3 del punto siguiente).

Esquema 1
Administraciones Públicas: diferentes conceptos de endeudamiento
Estructura porcentual a 31.12.2014

Instrumentos		Pasivos totales	Deuda elaborada según el PDE
Efectivo y depósitos		0,3%	0,3 %
Valores representativos de deuda	Valores en poder de AAPP	3,2%	
	Resto de valores (corto, medio y largo plazo)	63,0%	63,0%
Créditos no comerciales a largo plazo en poder de AAPP		14,2%	
Otros créditos no comerciales a largo plazo		12,6%	12,5%
Créditos no comerciales a corto plazo		0,7%	0,7%
Créditos comerciales y otros pasivos en poder de AAPP		2,4%	
Otros créditos comerciales y otros pasivos		3,6%	
Total		100%	76,5%

Estos dos conceptos de endeudamiento no son los únicos posibles. También existen otras definiciones para valorar este aspecto de las finanzas públicas como, por ejemplo, la deuda pública neta, que se obtendría restando a la deuda bruta, que es como se contempla ésta en los dos conceptos que recoge este epígrafe, el saldo de activos financieros (con la idea de que hay que distinguir cuando un agente económico aumenta su endeudamiento para financiar déficit de cuando lo hace para adquirir activos financieros). Cualquier concepto de endeudamiento tiene su significado y es válido para el análisis económico, siempre que se especifique con detalle el ámbito al que va referido. No obstante, se considera de interés resaltar que el concepto de deuda elaborada según el PDE tiene la virtud de estar definido según normas homogéneas de obligado cumplimiento para todos los países de la UE y estar sometido a un escrutinio minucioso por parte de la Comisión Europea (Eurostat), por lo que es comparable entre los distintos Estados miembros de la UE. Esto no sucede con cualquier definición establecida con criterios de un solo país. Además, el concepto de deuda elaborada según el PDE es útil a nivel práctico dado que, por un lado, es aquel cuyos datos se publican con menor desfase temporal y, por otro lado, su evolución constituye una buena aproximación a los pasivos totales. Por su parte, los pasivos totales es el concepto de deuda utilizado en las cuentas financieras que elaboran todos los Estados miembros de la UE.

Metodología. El endeudamiento según el Protocolo de Déficit Excesivo (PDE)

La definición de este endeudamiento está regulada por el *Reglamento (CE) n° 479/2009 del Consejo, de 25 de mayo de 2009, relativo a la aplicación del Protocolo sobre el procedimiento aplicable en caso de déficit excesivo, anejo al Tratado constitutivo*

¹ De acuerdo con la decisión de Eurostat de febrero de 2004 sobre el tratamiento de los contratos de Asociación Público-privada para la construcción de infraestructuras, en función de las características de estos contratos, algunos activos no financieros construidos por concesionarios privados se reasignan en el balance de las Administraciones Públicas con efectos en el déficit y en la deuda de este sector (<http://ec.europa.eu/eurostat/documents/1015035/2041337/Treatment+of+PPPs.pdf/af9e90e2-bf50-4c77-a1a0-e042a617c04e>).

² De acuerdo con la decisión de Eurostat de julio de 2012, los créditos comerciales de las Administraciones Públicas que se descuentan en instituciones financieras mediante operaciones de factoring sin recurso deben ser incluidos en la deuda PDE (<http://ec.europa.eu/eurostat/documents/1015035/2041337/Statist-record-of-some-operations-rel-to-trade-credits-i.pdf/f2238d11-9257-4a0e-bd9a-39dcf1fb2cfd>).

de la Comunidad Europea, y por el Reglamento (UE) N° 220/2014 de la Comisión, de 7 de marzo de 2014 por el que se modifica el Reglamento (CE) n o 479/2009 respecto a las referencias al Sistema Europeo de Cuentas Nacionales y Regionales de la Unión Europea. Estos reglamentos, que a su vez han modificado el 3605/93 de 22 de noviembre de 1993, remiten al SEC para delimitar los principales términos que se utilizan. Entre otras cosas, esta normativa obliga a los Estados miembros de la UE a enviar a la Comisión Europea y, concretamente, a Eurostat, dos veces al año (a finales de marzo y a finales de septiembre) los datos de esta definición de deuda por subsectores y con un amplio detalle sobre determinados conceptos y operaciones. Estos envíos de datos se conocen como Notificaciones del PDE¹.

A los efectos que interesan en esta nota, el Reglamento 479/2009, modificado por el 220/2014, al igual que su antecesor, el 3605/93, especifica los conceptos de AAPP y deuda pública de la forma siguiente:

1. *Ámbito institucional de las AAPP*

El Reglamento 479/2009 especifica que el sector AAPP comprende los subsectores: Administración central, Comunidades autónomas, Corporaciones locales y Administraciones de seguridad social, con exclusión de las operaciones comerciales, según se definen en el SEC 2010. La exclusión de las operaciones comerciales significa que el sector AAPP abarca, exclusivamente, las unidades institucionales que producen, como función principal, servicios no destinados a la venta.

En el caso de España, el sector AAPP se compone de los cuatro subsectores siguientes:

- La **Administración Central**, constituido por unidades institucionales que tienen competencias generales en todo el territorio nacional y que, en España, está formado por el Estado, por los Organismos de la Administración central y por las empresas que se clasifican como Administración Central.
- Las **Comunidades Autónomas**, que Incluye los órganos de gobierno de las Comunidades Autónomas y los Organismos autónomos de carácter administrativo y similares. En esta última agrupación se incluyen las universidades dependientes de cada Comunidad y, también, las empresas que se clasifican como Comunidades Autónomas.
- Las **Corporaciones Locales**, constituidas por los Ayuntamientos, Diputaciones y Cabildos, sus mancomunidades y agrupaciones, Ciudades Autónomas (Ceuta y Melilla) y los organismos autónomos de carácter administrativo y similares dependientes.
- Las **Administraciones de Seguridad Social**, que incluye las unidades institucionales de naturaleza jurídica y ámbito territorial diversos que llevan a cabo funciones relacionadas con la provisión de prestaciones sociales. Desde el primer trimestre del año 2000, de acuerdo con la sectorización de la Base 2000 y de la Base 2008 de la Contabilidad Nacional de España que elabora el INE, las unidades que realizan funciones de Seguridad Social financiadas mediante los impuestos generales (fundamentalmente la Sanidad) se clasifican junto con las unidades de las que dependen en los subsectores Administración Central, Comunidades Autónomas y Corporaciones Locales, mientras que las unidades que realizan funciones de Seguridad Social financiadas mediante cotizaciones sociales se clasifican en el subsector Administraciones de Seguridad Social.

Todos estos subsectores tienen dos características básicas: a) están constituidos por unidades institucionales cuya función principal es producir bienes y servicios no destinados a la venta, y/o efectuar operaciones de redistribución de la renta y la riqueza nacionales y, b) sus recursos principales proceden de pagos obligatorios efectuados por otras unidades institucionales, y no de la venta de su producción.

Dicho de otro modo, para decidir si una unidad institucional ha de incluirse o no en el sector AAPP han de tenerse en cuenta los criterios económicos establecidos en el propio SEC 2010 que permiten determinar, en primer lugar, si una unidad es un productor público o privado y, en segundo lugar, si una unidad es un productor de mercado o no de mercado según la naturaleza de la producción. Atendiendo al SEC 2010, se incluyen en el sector de las AAPP aquellas unidades institucionales controladas por las AAPP y que son productores no de mercado. Se consideran productores no de mercado, principalmente, aquellas unidades institucionales que no cubran más del 50% de sus costes de producción con los ingresos procedentes de la venta de sus productos. Esta metodología implica, de hecho, supeditar el criterio jurídico al económico a la hora de incluir o excluir a las unidades institucionales en el sector AAPP y sus subsectores, ya que puede ocurrir que una unidad sea de naturaleza comercial desde la óptica jurídica pero no cumpla la regla del 50%, en cuyo caso se sectorizará dentro de las AAPP.

2. *Concepto de deuda pública*

El Reglamento 479/2009 y el Reglamento 220/2014 establecen que por deuda pública se entiende el valor nominal total de las obligaciones brutas del sector "administraciones públicas", a excepción de las obligaciones representadas por activos financieros que estén en manos del propio sector. El valor nominal se corresponde con el valor facial. En el caso de obligaciones indexadas, el reglamento especifica que su valor nominal corresponderá a su valor facial ajustado en función del incremento del capital derivado de la indexación acumulado al final de año.

¹ Es preciso aclarar que la versión del SEC vigente hasta la Notificación PDE de septiembre de 1999 inclusive fue la segunda edición, publicada en 1979 (SEC 79). A partir de la Notificación PDE de marzo de 2000, el SEC en vigor fue el correspondiente a 1995 (SEC 95). Resulta interesante señalar que esta versión del SEC fue el primer sistema de cuentas nacionales que se implantó mediante un texto legal, concretamente, por el Reglamento (CE) n° 2223/96 del Consejo, de 25 de junio de 1996 (denominado Reglamento SEC 95) y constituye, por tanto, una obligación legal para los países de la UE. La edición del SEC de 1979 suponía únicamente una "recomendación" a los países para elaborar cuentas nacionales lo más homogéneas posibles. La Notificación PDE de septiembre de 2014, ha sido la primera realizada según el SEC 2010 establecido por el Reglamento (UE) N° 549/2013 del Parlamento Europeo y del Consejo, de 21 de mayo de 2013, relativo al Sistema Europeo de Cuentas Nacionales y Regionales de la Unión Europea.

En cuanto a los instrumentos financieros que deben incluirse, la deuda pública estará constituida por las obligaciones de las administraciones públicas en las siguientes categorías, conforme a las definiciones del SEC 2010: Efectivo y depósitos, títulos de deuda y préstamos.

Por lo que se refiere a las obligaciones denominadas en divisas dicho reglamento establece que deberán convertirse a la moneda nacional al tipo de cambio representativo del mercado registrado el último día hábil de cada año.

En el caso de España, los instrumentos y las fuentes estadísticas utilizadas para calcular la deuda pública se recogen en el esquema 2 siguiente:

Esquema 2
Instrumentos y fuentes

Instrumentos (pasivos)		Fuente estadística
Efectivo y depósitos: emisión de moneda metálica		Banco de España.
Valores representativos de deuda	Valores a corto plazo emitidos en euros	Banco de España. Información recopilada por el Banco de España a través de: <ul style="list-style-type: none"> -Secretaría General del Tesoro y Política Financiera -Boletines oficiales del Estado y de las Comunidades Autónomas -Comisión Nacional del Mercado de Valores. -IBERCLEAR y Bolsas de valores Para las emisiones en monedas distintas del euro se utiliza información de la Balanza de pagos y datos de agencias especializadas (como, por ejemplo, Reuters).
	Valores a largo plazo emitidos en euros	
Préstamos concedidos por las Instituciones Financieras residentes		Información recopilada a través de la Central de Información de Riesgos (CIR) del Banco de España, obtenida de las declaraciones de las entidades de crédito prestamistas Para el Estado, la fuente es la Secretaría General del Tesoro y Política Financiera. La información sobre préstamos imputados por Asociaciones Público Privadas y otros métodos de financiación de infraestructuras procede de la Intervención General de la Administración del Estado (IGAE). Desde diciembre de 2012, se incluye el factoring sin recurso, cuya fuente es la CIR.
Préstamos concedidos por no residentes		Estadísticas de créditos y préstamos concedidos por no residentes a partir de las declaraciones que, con fines estadísticos, tienen obligación de remitir las AAPP al Departamento de Estadística del Banco de España, acerca de las transacciones económicas y los saldos de activos y pasivos financieros con el exterior, (Circular nº 4/2012, de 25 de abril). Para el Estado, la fuente es la Secretaría General del Tesoro y Política Financiera.

3. Reglas de Valoración

Las reglas de valoración utilizadas son las siguientes: los valores representativos de deuda a corto plazo como a medio y largo plazo se computan por su valor nominal, según el Reglamento 479/2009, teniendo en cuenta que el valor nominal es igual al valor facial; por otro lado, en los créditos se incluye únicamente la parte dispuesta. En ambos casos, cuando la moneda en que se realiza la emisión de valores distintos de acciones o se contrata el crédito es distinta del euro, su conversión a euros se lleva a cabo aplicando a la moneda en la que originalmente se han emitido los valores distintos de acciones o contratado el crédito el tipo de cambio de esa moneda al final del período al que va referido el saldo vivo.

De lo señalado hasta aquí se deduce que las estadísticas del Banco de España reflejan una estimación del endeudamiento representado en valores representativos de deuda y préstamos no comerciales a partir de fuentes en su mayoría exógenas a las administraciones y organismos cuya deuda se calcula. Esta razón explica que los montantes obtenidos para cada una de estas administraciones puedan no coincidir exactamente con los que constan en los registros internos de las mismas que, obviamente, son la mejor fuente de información sobre el endeudamiento de cualquier administración. Por ello, se realizan contrastes mensuales en el caso del Estado y trimestrales en el caso de las Comunidades Autónomas y principales Corporaciones Locales (Ayuntamientos con más de 500.000 habitantes) con la información de sus propios registros internos.

Difusión de la información sobre deuda pública.

El Banco de España, en los capítulos 11 a 14 del Boletín Estadístico y en los capítulos 6 y 8 de los Indicadores Económicos, difunde información en su página de Internet sobre la deuda de las AAPP, es decir, de las unidades institucionales clasificadas en el sector AAPP y, separadamente, sobre la deuda de las Empresas Públicas, es decir, de las unidades dependientes de las AAPP (productores públicos) no clasificadas como AAPP, cuya deuda no está incluida en el ámbito del PDE, por lo que no se incluye en las Notificaciones a la Comisión Europea a que se refiere ese procedimiento.

Las estadísticas del Banco de España proporcionan el endeudamiento de las AAPP tanto en cifras absolutas como en términos relativos respecto al PIB. Se aplica el PIB nacional para la deuda total del sector y sus subsectores y el PIB regional para obtener la ratio correspondiente a cada una de las Comunidades Autónomas. En ambos casos, la fuente del PIB son las publicaciones Contabilidad Nacional de España (CNE) y Contabilidad Regional de España (CRE) del Instituto Nacional de Estadística. No obstante, dado que los datos del PIB regional se actualizan con retraso respecto a los del PIB nacional, para los años en los que no se dispone de datos del PIB regional el procedimiento utilizado para calcular la ratio deuda/PIB de cada Comunidad Autónoma consiste en distribuir el PIB nacional de la CNE de acuerdo con la estructura del PIB regional del último año disponible.

Los cuadros del Boletín Estadístico que contienen información trimestral sobre deuda pública son los siguientes:

Capítulo 11. Administraciones Públicas

Administraciones Públicas

11.4 - Pasivos en circulación y deuda según el Protocolo de Déficit Excesivo (PDE). Importes.

11.5 - Pasivos en circulación y deuda según el Protocolo de Déficit Excesivo (PDE). Porcentajes del PIB pm.

11.6 -Deuda según el Protocolo de Déficit Excesivo (PDE) y activos financieros frente a Administraciones Públicas. Importes

11.7 -Deuda según el Protocolo de Déficit Excesivo (PDE) y activos financieros frente a Administraciones Públicas. Porcentajes del PIB pm.

11.12 - Deuda según el Protocolo de Déficit Excesivo (PDE) por instrumentos.

11.13 - Deuda según el Protocolo de Déficit Excesivo (PDE) por sectores de contrapartida, monedas y plazos residuales.

Empresas públicas

11.14 - Deuda por Administraciones Públicas propietarias de las Empresas Públicas no incluidas en el sector Administraciones Públicas.

Capítulo 12. Administración Central y Administraciones de la Seguridad Social

Administración Central

12.6 - Administración Central. Deuda según el Protocolo de Déficit Excesivo (PDE) por instrumentos.

12.7 - Administración Central. Deuda según el Protocolo de Déficit Excesivo (PDE) por administraciones y unidades.

12.8 - Estado. Deuda según el Protocolo de Déficit Excesivo (PDE) por instrumentos

12.9 - Otras unidades institucionales que se clasifican como Administración Central. Deuda según el Protocolo de Déficit Excesivo (PDE) por instrumentos.

Empresas públicas controladas por la Administración Central

12.10 – Deuda por Empresas Públicas no incluidas en el sector Administraciones Públicas

Administraciones de Seguridad Social

12.16 - Deuda según el Protocolo de Déficit Excesivo (PDE) por instrumentos

Capítulo 13. Comunidades Autónomas

Comunidades Autónomas

13.6 - Deuda según el Protocolo de Déficit Excesivo (PDE). Resumen general.

13.7 - Deuda según el Protocolo de Déficit Excesivo (PDE) por instrumentos.

13.8 - Deuda según el Protocolo de Déficit Excesivo (PDE) por agrupaciones institucionales.

13.9 - Deuda según el Protocolo de Déficit Excesivo (PDE) por Comunidades Autónomas. Importes.

13.10-Deuda según el Protocolo de Déficit Excesivo (PDE) por Comunidades Autónomas. Porcentaje del PIB pm.

Empresas públicas controladas por las Comunidades Autónomas

13.11-Deuda por Comunidades Autónomas propietarias de las Empresas Públicas no incluidas en el sector Administraciones Públicas. Importes.

13.12-Deuda por Comunidades Autónomas propietarias de las Empresas Públicas no incluidas en el sector Administraciones Públicas. Porcentajes del PIB pm.

Capítulo 14. Corporaciones Locales

14.6 - Deuda según el Protocolo de Déficit Excesivo (PDE). Resumen general.

14.7 - Deuda según el Protocolo de Déficit Excesivo (PDE) por instrumentos.

14.8 - Deuda según el Protocolo de Déficit Excesivo (PDE) por tipos de Corporaciones Locales.

Los cuadros de los Indicadores Económicos que ofrecen información mensual sobre deuda pública son los siguientes:

Capítulo 6. Administraciones Públicas

6.2 - Administraciones Públicas. Deuda según el Protocolo de déficit Excesivo (PDE).

6.5 - Estado. Deuda según el Protocolo de déficit Excesivo (PDE). España.

Capítulo 8. Magnitudes Financieras

8.8 - Financiación bruta a las Administraciones Públicas residentes en España.