

BOLETÍN ESTADÍSTICO

08/2017

BANCO DE ESPAÑA
Eurosistema



La recepción de información estadística para elaborar este trabajo se ha cerrado el 4 de Septiembre de 2017.

El Banco de España difunde todos sus informes y publicaciones periódicas a través de la red Internet en la dirección <http://www.bde.es>.

Se permite la reproducción para fines docentes o sin ánimo de lucro, siempre que se cite la fuente.

© Banco de España, Madrid, 2017

ISSN: 1579 - 8631 (edición electrónica)

SIGLAS, ABREVIATURAS Y SIGNOS UTILIZADOS

AAPP	Administraciones Públicas	IFM	Instituciones Financieras Monetarias
AIAF	Asociación de Intermediarios de Activos Financieros	IGAE	Intervención General de la Administración del Estado
ANFAC	Asociación Nacional de Fabricantes de Automóviles y Camiones	IIC	Instituciones de Inversión Colectiva
BCE	Banco Central Europeo	INE	Instituto Nacional de Estadística
BCN	Bancos Centrales Nacionales	INVERCO	Asociación de instituciones de inversión colectiva y fondos de pensiones
BE	Banco de España	IPI	Índice de Producción Industrial
BOE	Boletín Oficial del Estado	IPC	Índice de Precios de Consumo
BPI	Banco de Pagos Internacionales	IPRI	Índice de Precios Industriales
CE	Comisión Europea	IPSEBENE	Índice de Precios de Servicios y de Bienes Elaborados no Energéticos
CBE	Circular del Banco de España	ISFLSH	Instituciones Sin Fines de Lucro al Servicio de los Hogares
CCAA	Comunidades Autónomas	IVA	Impuesto sobre el Valor Añadido
CCLL	Corporaciones Locales	NEDD	Normas Especiales de Distribución de Datos del FMI
CECA	Confederación Española de Cajas de Ahorros	OOAA	Organismos Autónomos
CEM	Confederación Española de Mutualidades	OBS	Obra Benéfico Social
CFEE	Cuentas Financieras de la Economía Española	OCDE	Organización de Cooperación y Desarrollo Económicos
CNAE	Clasificación Nacional de Actividades Económicas	OIFM	Otras Instituciones Financieras Monetarias
CNE	Contabilidad Nacional de España	OM	Orden Ministerial
CNMV	Comisión Nacional del Mercado de Valores	OOAAPP	Otras Administraciones Públicas
DEG	Derechos Especiales de Giro	OPEP	Organización de Países Exportadores de Petróleo
DGSFP	Dirección General de Seguros y Fondos de Pensiones	OSR	Otros Sectores Residentes
DGT	Dirección General de Tráfico	PEC	Pacto de Estabilidad y Crecimiento
DGTPF	Dirección General del Tesoro y Política Financiera	PDE	Protocolo de Déficit Excesivo
EC	Entidades de Crédito	PIB	Producto Interior Bruto
EFC	Establecimientos Financieros de Crédito	PIB pm	Producto Interior Bruto a Precios de Mercado
Eonia	Índice medio del tipo de interés del euro a un día (Euro Overnight Index Average)	PII	Posición de Inversión Internacional
ETVE:	Empresas de tenencias de valores extranjeros	PNB	Producto Nacional Bruto
Euribor	Tipo de interés de oferta de los depósitos interbancarios en euros (Euro Interbank Offered Rate)	RD	Real Decreto
Eurostat	Oficina de Estadística de las Comunidades Europeas	RM	Resto del mundo
EPA	Encuesta de población activa	RNB	Renta Nacional Bruta
FAAF	Fondo para la Adquisición de Activos Financieros	Sareb	Sociedad de Gestión de Activos Procedentes de la Reestructuración Bancaria
FEADER	Fondo Europeo Agrícola de Desarrollo Rural	SCLV	Sistema de Compensación y Liquidación de Valores
FEAGA	Fondo Europeo Agrícola de Garantía	SEC	Sistema Europeo de Cuentas
FEDER	Fondo Europeo de Desarrollo Regional	SEPE	Servicio Público de Empleo Estatal
FEOGA	Fondo Europeo de Orientación y Garantía Agrícola	SME	Sistema Monetario Europeo
FEP	Fondo Europeo de Pesca	TAE	Tasa Anual Equivalente
FFPP	Fondos de Pensiones	TEDR	Tipo Efectivo Definición Restringida
FGD	Fondo de Garantía de Depósitos de entidades de crédito	UE	Unión Europea
FIAMM	Fondos de Inversión en Activos del Mercado Monetario	UEM	Unión Económica y Monetaria
FIM	Fondos de Inversión Mobiliaria	UE 15	Países componentes de la Unión Europea desde 30.4.2004
FMI	Fondo Monetario Internacional	UE 25	Países componentes de la Unión Europea desde 1.5.2004
FMM	Fondos del Mercado Monetario	UE 27	Países componentes de la Unión Europea desde 1.1.2007
FSE	Fondo Social Europeo	UE 28	Países componentes de la Unión Europea desde 1.7.2013
IAPC	Índice Armonizado de Precios de Consumo	VNA	Variación Neta de Activos
ICO	Instituto de Crédito Oficial	VNP	Variación Neta de Pasivos
IFNM	Instituciones Financieras No Monetarias		

SIGLAS DE PAÍSES Y MONEDAS

De acuerdo con la práctica de la UE, los países están ordenados según el orden alfabético de los idiomas nacionales.

BE	Bélgica	EUR (euro)
BG	Bulgaria	BGN (lev búlgaro)
CZ	República Checa	CZK (corona checa)
DK	Dinamarca	DKK (corona danesa)
DE	Alemania	EUR (euro)
EE	Estonia	EUR (euro)
IE	Irlanda	EUR (euro)
GR	Grecia	EUR (euro)
ES	España	EUR (euro)
FR	Francia	EUR (euro)
HR	Croacia	HRK (kuna)
IT	Italia	EUR (euro)
CY	Chipre	EUR (euro)
LV	Letonia	EUR (euro)
LT	Lituania	EUR (euro)
LU	Luxemburgo	EUR (euro)
HU	Hungría	HUF (forint húngaro)
MT	Malta	EUR (euro)
NL	Países Bajos	EUR (euro)
AT	Austria	EUR (euro)
PL	Polonia	PLN (złoty polaco)
PT	Portugal	EUR (euro)
RO	Rumanía	RON (nuevo leu rumano)
SI	Eslovenia	EUR (euro)
SK	Eslovaquia	EUR (euro)
FI	Finlandia	EUR (euro)
SE	Suecia	SEK (corona sueca)
UK	Reino Unido	GBP (libra esterlina)
JP	Japón	JPY (yen japonés)
US	EEUU	USD (dólar EEUU)

ABREVIATURAS Y SIGNOS

M1	Efectivo en manos del público + Depósitos a la vista.
M2	M1 + Depósitos disponibles con preaviso hasta tres meses + Depósitos a plazo hasta dos años.
M3	M2 + Cesiones temporales + Participaciones en fondos del mercado monetario e instrumentos del mercado monetario + Valores distintos de acciones emitidos hasta dos años.
m€/me	Millones de euros.
mm	Miles de millones.
A	Avance.
P	Puesta detrás de una fecha [ene (P)], indica que todas las cifras correspondientes son provisionales. Puesta detrás de una cifra, indica que únicamente esta es provisional.
SO	Serie original.
SD	Serie desestacionalizada.
T _i ^j	Tasa de la media móvil de i términos, con j de desfase, convertida a tasa anual.
m _i	Tasa de crecimiento básico de período j.
M	Referido a datos anuales (1970 M) o trimestrales, indica que estos son medias de los datos mensuales del año o trimestre, y referido a series de datos mensuales, decenales o semanales, que estos son medias de los datos diarios de dichos períodos.
R	Referido a un año o mes (99 R), indica que existe una discontinuidad entre los datos de ese período y el siguiente.
...	Dato no disponible.
—	Cantidad igual a cero, inexistencia del fenómeno considerado o carencia de significado de una variación al expresarla en tasas de crecimiento.
0,0	Cantidad inferior a la mitad del último dígito indicado en la serie.

NOVEDADES Y ADVERTENCIAS

Calendario de las NEDD del FMI

El Banco de España publica en la Red, en el área de Estadísticas (www.bde.es/bde/es/areas/estadis), un calendario de estadísticas, que incluye las fechas correspondientes a la información exigida por las Normas Especiales de Distribución de Datos (NEDD) del FMI. Desde el calendario se puede acceder a los indicadores o estadísticas del Banco de España con los que se satisfacen los requerimientos de las NEDD.

Boletín Estadístico en la Red

A partir de la edición correspondiente a enero de 2008, la publicación oficial del Boletín Estadístico solo se difunde electrónicamente, a través de www.bde.es.

ÍNDICE ESQUEMÁTICO

AGRUPACIONES	CAPÍTULOS / PÁGINAS
Novedades y advertencias	5
Índice de cuadros	7
ESTADÍSTICAS DE LA UNIÓN ECONÓMICA Y MONETARIA	
	1. Principales indicadores económicos de la zona del euro 29
ESTADÍSTICAS ESPAÑOLAS	
Cuadros generales	2. Principales indicadores económicos 49 3. Cuentas Financieras trimestrales 63
Cuadros de las agrupaciones institucionales	INSTITUCIONES FINANCIERAS Información obtenida de los estados de supervisión 4. Entidades de crédito y establecimientos financieros de crédito 71 Información de los estados de la UEM, CNMV y DGS 5. Instituciones Financieras 119 6. Instituciones Financieras Monetarias 123 7. Banco de España 133 8. Otras Instituciones Financieras Monetarias 145 9. Instituciones Financieras no Monetarias, excepto Empresas de Seguros y Fondos de Pensiones 191 10. Empresas de Seguros y Fondos de Pensiones 215 ADMINISTRACIONES PÚBLICAS 11. Administraciones Públicas 219 12. Administración Central y Administraciones de Seguridad Social 231 13. Comunidades Autónomas 243 14. Corporaciones Locales 253 SOCIEDADES NO FINANCIERAS 15. Sociedades no financieras: Síntesis de la información recopilada por la Central de Balances 261 HOGARES E INSTITUCIONES SIN FINES DE LUCRO AL SERVICIO DE LOS HOGARES 16. Hogares e ISFLSH 283 RESTO DEL MUNDO 17. Balanza de Pagos y Posición de Inversión Internacional 293 18. Estadísticas de Aduanas 335
Tipos de interés y tipos de cambio	19. Tipos de interés (excluidos los que aparecen publicados en los capítulos de Mercados Financieros) 341 20. Tipos de cambio e índices de competitividad 351
Mercados financieros	21. Mercado primario de valores 359 22. Mercados secundarios de valores 373
Estadísticas económicas generales	23. Producción y demanda 389 24. Empleo y salarios 401 25. Precios 417
ESTADÍSTICAS INTERNACIONALES	
	26. Economía internacional 423
APÉNDICES	
	A1. Banco de España. Balance de situación resumido 431 A2. Esquemas de sectorización 435 A3. Notas metodológicas 441

ÍNDICE DE CUADROS

CAPÍTULO 1 PRINCIPALES INDICADORES ECONÓMICOS DE LA ZONA DEL EURO	1.1	Actividad, precios y mercado de trabajo	30	
	1.2a	Ahorro, inversión y financiación. Total de sectores residentes	31	
	1.2b	Operaciones financieras. Total de sectores residentes	32	
	1.3	Operaciones financieras. Sociedades no financieras	33	
	1.4	Operaciones financieras. Hogares e IPSFL	34	
	1.5	Precios	35	
	1.6	Déficit PDE (Protocolo de Déficit Excesivo) de las Administraciones Públicas	36	
	1.7	Deuda PDE (Protocolo de Déficit Excesivo) de las Administraciones Públicas	37	
	1.8	Balances agregado y consolidado y operaciones (flujos ajustados) de las IFM residentes en la zona del euro, incluyendo el Eurosistema	38	
	1.9	Agregados monetarios de la zona del euro y contrapartidas de M3. Resumen	40	
	1.10	Agregados monetarios de la zona del euro y contrapartidas de M3. Saldos del balance consolidado. Series originales	42	
	1.11	Agregados monetarios de la zona del euro y contrapartidas de M3. Operaciones (flujos ajustados). Series originales	42	
	1.12	Agregados monetarios de la zona del euro y contrapartidas de M3. Saldos del balance consolidado y operaciones (flujos ajustados). Series desestacionalizadas	43	
	1.13	Contribución de las IFM residentes en España a los agregados monetarios de la zona del euro y a las contrapartidas de M3	43	
	1.14	Evolución de los agregados monetarios de la zona del euro y de la contribución de las IFM residentes en España	44	
	1.15	Tipos de interés	45	
1.16	Tipos de cambio	46		
	Notas a los cuadros del capítulo 1			47
CAPÍTULO 2 PRINCIPALES INDICADORES ECONÓMICOS	2.1	Contabilidad nacional de España. Base 2010	50	
	2.2	Economía nacional (consolidada). Cuentas de operaciones no financieras. Base 2010	52	
	2.3	Economía nacional. Cuentas corrientes y de capital. Detalle por sectores institucionales. Base 2010	53	
	2.4	Cuentas de operaciones financieras. Detalle por sectores institucionales	55	
	2.5	Balances financieros. Detalle por sectores institucionales	56	
	2.6	Balanza de pagos y Posición de Inversión Internacional	57	
	2.7	Cuentas financieras. Operaciones financieras netas y activos financieros netos de los sectores institucionales	58	
	2.8	Precios y tipos de interés (antiguo indicador de convergencia)	59	
	2.9	Déficit y deuda PDE (Protocolo de Déficit Excesivo) de las Administraciones Públicas	60	
	2.10	Tipos de interés	61	
	2.11	Índices de competitividad de España	62	
CAPÍTULO 3 CUENTAS FINANCIERAS TRIMESTRALES	A) Cuadros de sectores institucionales			
	3.1	Economía nacional. Balance financiero	64	
	3.2	Economía nacional. Cuenta de operaciones financieras	64	
	3.3	Sociedades no financieras. Balance financiero	65	
	3.4	Sociedades no financieras. Cuenta de operaciones financieras	65	
	3.5	Instituciones financieras. Balance financiero	66	
	3.6	Instituciones financieras. Cuenta de operaciones financieras	66	

- 3.7 Administraciones públicas. Balance financiero 67
- 3.8 Administraciones públicas. Cuenta de operaciones financieras 67
- 3.9 Hogares e ISFLSH. Balance financiero 68
- 3.10 Hogares e ISFLSH. Cuenta de operaciones financieras 68
- 3.11 Resto del mundo. Balance financiero 69
- 3.12 Resto del mundo. Cuenta de operaciones financieras 69

B) Carteras de valores de los sectores institucionales

- 3.13 Valores representativos de deuda. Saldos 70

CAPÍTULO 4 ENTIDADES DE CRÉDITO Y ESTABLECIMIENTOS FINANCIEROS DE CRÉDITO

A) Balance agregado según los estados de supervisión

- 4. Conciliación entre los balances de las entidades de crédito y establecimientos financieros de crédito que se presentan en los capítulos 4 y 8 de este Boletín 72

ENTIDADES DE CRÉDITO Y ESTABLECIMIENTOS FINANCIEROS DE CRÉDITO

- 4.A Activo = Pasivo de las entidades de crédito y establecimientos financieros de crédito por instituciones 76
 - 4.1 Activo 76
 - 4.2 Pasivo 77
 - 4.3 Crédito. Otros sectores residentes 77
 - 4.4 Activo. Valores 78
 - 4.5 Pasivo. Otros sectores residentes 78
 - 4.6 Otros activos no sectorizados 79
 - 4.7 Patrimonio neto, ajustes y correcciones de valor 79
 - 4.8 Pasivos no sectorizados 80
 - 4.9 Otros activos y pasivos 80
 - 4.10 Correcciones de valor por deterioro de activos del crédito a otros sectores residentes 81

B) Detalles del crédito y los depósitos de las entidades de crédito y establecimientos financieros de crédito

Crédito de las entidades de crédito y establecimientos financieros de crédito, por grupos de entidades

- 4.11 A los sectores «Administraciones públicas» y «Otros sectores residentes» 81
- 4.99 Detalle de los activos dudosos 82

Total crédito y total créditos dudosos de las entidades de crédito y establecimientos financieros de crédito a «Otros sectores residentes», por finalidades del crédito

a) Crédito y dudosos del crédito para financiar actividades productivas de las empresas y los empresarios individuales que reciben los créditos y detalle por funciones de gasto de otras financiaciones a hogares e ISFLSH

- 4.13 Total entidades de crédito y establecimientos financieros de crédito 83
- 4.14 Entidades de depósito 84
- 4.17 Establecimientos financieros de crédito 85

b) Crédito y dudosos del crédito para financiar actividades productivas de las empresas y los empresarios individuales que reciben los créditos. Detalle por la actividad principal

- 4.18 Total entidades de crédito y establecimientos financieros de crédito 86

4.19	Entidades de depósito	87
4.22	Establecimientos financieros de crédito	88
c) Crédito y dudosos del crédito para financiar actividades productivas de las empresas y los empresarios individuales que reciben los créditos. Detalle de las actividades de industria y construcción		
4.23	Total entidades de crédito y establecimientos financieros de crédito	89
4.24	Entidades de depósito	90
4.27	Establecimientos financieros de crédito	91

Créditos y depósitos de las entidades de depósito a los sectores "Administraciones públicas" y "Otros sectores residentes"

4.28	Detalle por provincias. Resumen	92
4.29	Detalle por Comunidades Autónomas. Resumen	93
4.30	Detalle del crédito por Comunidades Autónomas	94
4.31	Detalle de los depósitos por Comunidades Autónomas	95

Pasivos de las entidades de crédito y establecimientos financieros de crédito, por grupos de entidades

4.32	Frente a «Administraciones públicas» y «Otros sectores residentes»	97
------	--	----

C) Cuenta de resultados

4.B	Entidades de depósito. Resumen	98
4.36	Estructura de la cuenta de resultados	99
4.37	Productos financieros	99
4.38	Costes financieros	100
4.39	Detalle de los productos de la cartera de valores y de los costes de los valores emitidos	100
4.40	Otros productos y gastos ordinarios	101
4.41	Estructura de la cuenta de resultados de las entidades de depósito residentes y sucursales en el extranjero	101

D) Cuadros complementarios

ENTIDADES DE CRÉDITO Y ESTABLECIMIENTOS FINANCIEROS DE CRÉDITO

4.45	Número de entidades	102
4.46	Número de empleados	102
4.47	Número de oficinas operativas y de representación de las entidades de crédito y establecimientos financieros de crédito residentes y del Banco de España	103
4.48	Número de oficinas por Comunidades Autónomas	104
4.49	Número de oficinas por provincias	105

E) Balances de los componentes de las entidades de crédito y establecimientos financieros de crédito

ENTIDADES DE DEPÓSITO

4.51	Activo	106
4.52	Pasivo	106
4.53	Crédito. Otros sectores residentes	107
4.54	Activo. Valores	107
4.55	Pasivo. Otros sectores residentes	108

4.56	Otros activos no sectorizados	108
4.57	Patrimonio neto, ajustes y correcciones de valor	109
4.58	Pasivos no sectorizados	109

ESTABLECIMIENTOS FINANCIEROS DE CRÉDITO

4.81	Activo	110
4.82	Pasivo	110
4.83	Crédito. Otros sectores residentes	111
4.84	Otros activos no sectorizados	111
4.85	Patrimonio neto, ajustes y correcciones de valor	112
4.86	Pasivos no sectorizados	112

Notas a los cuadros del capítulo 4 113

CAPÍTULO 5 INSTITUCIONES FINANCIERAS

BALANCE AGREGADO

5.1	Activos financieros = pasivos más activos financieros netos. Valores absolutos	120
5.2	Activos financieros = pasivos más activos financieros netos. Estructuras	121

CAPÍTULO 6 INSTITUCIONES FINANCIERAS MONETARIAS

BALANCE SEGÚN LOS ESTADOS DE LA ZONA DEL EURO

6.A	Balance. Detalle por instituciones	124
6.1	Activo. Resumen	126
6.2	Pasivo. Resumen	126
6.3	Activo. Residentes en España	127
6.4	Activo. Residentes en España: detalle de valores representativos de deuda	127
6.5	Activo. Residentes en otros países de la zona del euro	128
6.6	Activo. Residentes en otros países de la zona del euro: detalle de valores representativos de deuda	128
6.7	Activo. Resto del mundo	129
6.8	Pasivo. Depósitos de los residentes en España: por sectores y por instrumentos de los depósitos de otras AAPP	129
6.9	Pasivo. Depósitos de los residentes en España: detalle de otros sectores residentes	130
6.10	Pasivo. Depósitos de residentes en otros países de la zona del euro: por sectores y por instrumentos de los depósitos de otras AAPP	130
6.11	Pasivo. Depósitos de residentes en otros países de la zona del euro: detalle de otros sectores residentes 6.12 - Pasivo. Resto del mundo y rúbricas no clasificadas: total y algunos detalles	131
6.12	Pasivo. Resto del mundo y rúbricas no clasificadas: total y algunos detalles	131

Notas a los cuadros del capítulo 6 132

CAPÍTULO 7 BANCO DE ESPAÑA

BALANCE SEGÚN LOS ESTADOS DE LA ZONA DEL EURO

7.A	Balance	134
7.1	Activo. Resumen	136
7.2	Pasivo. Resumen	136
7.3	Activo. Residentes en España	137
7.4	Activo. Residentes en España: detalle de valores representativos de deuda	137
7.5	Activo. Residentes en otros países de la zona del euro	138
7.6	Activo. Residentes en otros países de la zona del euro: detalle de valores representativos de deuda	138
7.7	Activo. Resto del mundo y detalle de otros activos	139

- 7.8 Pasivo. Depósitos de los residentes en España: por sectores y por instrumentos de los depósitos de otras AAPP 139
- 7.9 Pasivo. Depósitos de los residentes en España: detalle de otros sectores residente 140
- 7.10 Pasivo. Depósitos de los residentes en otros países de la zona del euro: por sectores y por instrumentos de los depósitos de otras AAPP 140
- 7.11 Pasivo. Resto del mundo y detalle de otros pasivos 141
- 7.12 Balance. Resumen por sectores 141
- 7.16 Billetes distribuidos menos billetes retirados por el Banco de España y billetes denominados en pesetas no retornados. Detalle por denominación de los billetes en euros (a) 142
- 7.17 Monedas denominadas en euro puestas en circulación por el Banco de España y monedas denominadas en pesetas no retornadas. Detalle por denominación de las monedas en euros 142

Notas a los cuadros del capítulo 7 143

CAPÍTULO 8 OTRAS INSTITUCIONES
FINANCIERAS MONETARIAS

Nota introductoria a los cuadros del capítulo 8 y otra estadísticas sobre otras instituciones financieras monetarias 146

A) Balance agregado de las OIFM según los estados de la zona del euro

- 8.A Balance. Detalle por instituciones 148
- 8.1 Activo = pasivo de las OIFM por instituciones 153
- 8.2 Activo. Resumen 153
- 8.3 Pasivo. Resumen 154
- 8.4 Activo. Residentes en España 154
- 8.5 Activo. Residentes en España: detalle de valores representativos de deuda 155
- 8.6 Activo. Residentes en otros países de la zona del euro 155
- 8.7 Activo. Residentes en otros países de la zona del euro: detalle de valores representativos de deuda 156
- 8.8 Activo. Resto del mundo 156
- 8.9 Pasivo. Depósitos de los residentes en España: por sectores y por instrumentos de los depósitos de otras AAPP 157
- 8.10 Pasivo. Depósitos de los residentes en España: detalle de otros sectores residentes 157
- 8.11 Pasivo. Depósitos de residentes en otros países de la zona del euro: por sectores y por instrumentos de los depósitos de otras AAPP 158
- 8.12 Pasivo. Depósitos de residentes en otros países de la zona del euro: detalle de otros sectores residentes 158
- 8.13 Pasivo. Resto del mundo y rúbricas no clasificadas por residencia: total y algunos detalles 159

B) Detalles del activo y del pasivo de las OIFM

- 8.14 Préstamos y depósitos de las OIFM frente a las las AAPP residentes en España. Detalle por instituciones 159
- 8.15 Préstamos y depósitos de las OIFM frente a otros sectores residentes en España. Detalle por instituciones 160
- 8.16 Préstamos y depósitos de las OIFM frente a las AAPP. Detalle por subsectores 160
- 8.17 Préstamos y créditos de las OIFM a otros sectores residentes y a otras AAPP residentes en el área del euro. Detalle por subsectores 161
- 8.18 Detalle de los préstamos y créditos concedidos por las OIFM a las sociedades no financieras, los hogares y las ISFLSH residentes en España 161
- 8.19 Detalle de los préstamos y créditos concedidos por las OIFM a los hogares 162

- 8.20 Depósitos de otros sectores residentes y de otras AAPP residentes en el área del euro, por subsectores 162
- 8.21 Depósitos en las OIFM de las Instituciones Financieras no Monetarias residentes en España. Detalle por naturaleza 163
- 8.22 Depósitos en las OIFM de sociedades no financieras, hogares e ISFLSH residentes en España, por naturaleza 163
- 8.23 Préstamos y depósitos de residentes en España, por naturaleza. Otros detalles 164
- 8.24 Detalle por países de los principales activos y pasivos, de las OIFM 165
- 8.25 Detalle por monedas de los principales activos y pasivos, de las OIFM 166

C) Balances de los componentes de las OIFM

ENTIDADES DE CRÉDITO Y ESTABLECIMIENTOS FINANCIEROS DE CRÉDITO

- 8.B Balance de las entidades de crédito y establecimientos financieros de crédito. Detalle por entidades 167
- 8.31 Activo. Resumen 170
- 8.32 Pasivo. Resumen 171
- 8.33 Activo. Residentes en España 171
- 8.34 Pasivo. Depósitos de los residentes en España: por sectores y por instrumentos de los depósitos de otros sectores residentes 172

RESERVAS MÍNIMAS A QUE ESTÁN SUJETAS LAS ENTIDADES DE CRÉDITO

- 8.C Apéndice al balance. Determinación de los pasivos de las entidades de crédito sujetas a reservas mínimas 173
- 8.35 Pasivos computables en el coeficiente de reservas mínimas de la zona del euro 179

ENTIDADES DE DEPÓSITO

- 8.41 Activo. Resumen 179
- 8.42 Pasivo. Resumen 180
- 8.43 Activo. Residentes en España 180
- 8.44 Pasivo. Depósitos de los residentes en España: por sectores y por instrumentos de los depósitos de otros sectores residentes 181

ESTABLECIMIENTOS FINANCIEROS DE CRÉDITO (EFC)

- 8.51 Activo. Resumen 181
- 8.52 Pasivo. Resumen 182
- 8.53 Activo. Residentes en España 182
- 8.54 Pasivo. Depósitos de los residentes en España: por sectores y por instrumentos 183

FONDOS DEL MERCADO MONETARIO

- 8.F Balance 184
- 8.91 Balance. Resumen 186
- 8.92 Activo. Residentes en España 186

Notas a los cuadros del capítulo 8 187

CAPÍTULO 9 INSTITUCIONES FINANCIERAS NO MONETARIAS, EXCEPTO EMPRESAS DE SEGUROS Y FONDOS DE PENSIONES

- A) Instituciones financieras no bancarias. Balance financiero
 - 9.1 Detalle por subsector y tipo de entidad: Total activos. 192
 - 9.2 Otras entidades financieras: Balance financiero consolidado. 193

B) Instituciones financieras no monetarias, excepto empresas de seguros y fondos de pensiones (Subsectores S124 a S127 del SEC 2010)

Balance financiero. Valoración de activos financieros y pasivos según SEC 2010 .

- 9.3 Detalle por instrumentos financieros y sectores institucionales de contrapartida. 194
- 9.4 Activos financieros y pasivos. Detalle por sectores institucionales de contrapartida. 196
- 9.5 Activos financieros y pasivos. Detalle por instrumentos. 196

C) Fondos de inversión no monetarios (Subsector S124 del SEC 2010)

Fondos de inversión en valores mobiliarios.

- 9.10 Patrimonio y rentabilidades: detalle por vocación. 197

Balance financiero. Valoración de activos financieros y pasivos según SEC 2010

- 9.11 Activos financieros y pasivos por instrumentos. 198
- 9.12 Activos financieros frente a Sociedades no financieras y Administraciones Públicas. 198
- 9.13 Activos financieros frente a Instituciones financieras y resto del mundo. 199
- 9.14 Pasivos por sectores institucionales de contrapartida. 199

Contribución al Balance agregado de la zona del euro

- 9.15 Participaciones emitidas: detalle por tipología de fondos según vocación. 200
- 9.16 Operaciones financieras. 200

D) Otras instituciones financieras no monetarias: Otros intermediarios financieros, Auxiliares financieros e Instituciones financieras de actividad limitada y prestamistas de dinero (subsectores S125 a S127 del SEC 2010)

Balance financiero. Valoración de activos financieros y pasivos según SEC 2010 .

- 9.21 Activos financieros y pasivos. 201
- 9.22 Activos financieros frente a Sociedades no financieras y Administraciones Públicas. 201
- 9.23 Activos financieros frente a Instituciones financieras y resto del mundo. 202
- 9.24 Pasivos por sectores de institucionales de contrapartida. 202

Contribución a las estadísticas agregadas de la zona del euro.

- 9.25 Fondos de titulización. Balance. 203
- 9.26 Fondos de titulización. Detalle de activos financieros. 203
- 9.27 Sociedades de valores. Balance. 204

E) SUBSECTOR «AUXILIARES FINANCIEROS»: SOCIEDADES DE TASACIÓN.

Datos de actividad de las tasadoras.

- 9.30 Distribución de tasaciones: número de tasaciones. 204
- 9.31 Distribución de tasaciones: importe de tasaciones. 205
- 9.32 Distribución de tasaciones: superficie utilizable. Tasaciones de bienes inmuebles. 206

- 9.33 Distribución de tasaciones de bienes inmuebles: valor medio del m2. 207
- 9.34 Distribución de la clientela y finalidad de las tasaciones: número de tasaciones. 208
- 9.35 Distribución de la clientela y finalidad de las tasaciones: importe de tasaciones 208
- 9.36 Distribución geográfica de las tasaciones de inmuebles: número de tasaciones e importe. 209
- 9.37 Distribución geográfica de las tasaciones de viviendas: número de tasaciones e importe. 209
- 9.38 Distribución geográfica de las tasaciones de inmuebles por Comunidades Autónomas: número de tasaciones. 210
- 9.39 Distribución geográfica de las tasaciones de inmuebles por Comunidades Autónomas: importe. 210
- 9.40 Distribución geográfica de las tasaciones de viviendas por Comunidades Autónomas: número de tasaciones. 211
- 9.41 Distribución geográfica de las tasaciones de viviendas por Comunidades Autónomas: importe. 211

Información contable.

- 9.42 Balance e información complementaria. 212
- 9.43 Cuenta de pérdidas y ganancias. 212

Notas a los cuadros de las sociedades de tasación. 213

CAPÍTULO 10 EMPRESAS DE SEGUROS Y
FONDOS DE PENSIONES

BALANCES

- 10.1 Balance y provisiones técnicas por grupos de agentes que componen el sector. 216
- 10.2 Empresas de seguro y fondos de pensiones, Detalles del activo y del pasivo 216
- 10.3 Empresas de seguros privados. Detalles del activo y del pasivo 217
- 10.4 Mutualidades de previsión social. Detalles del activo y del pasivo 217
- 10.5 Consorcio de compensación de seguros. Detalles del activo y del pasivo 218
- 10.6 Fondos de pensiones externos (Ley 8/1987). Detalles del activo y del pasivo 218

CAPÍTULO 11 ADMINISTRACIONES PÚBLICAS

A) ADMINISTRACIONES PÚBLICAS

- 11.1 Capacidad (+) o necesidad (-) de financiación, pasivos en circulación y deuda según el Protocolo de Déficit Excesivo (PDE). Importes 220
- 11.2 Capacidad (+) o necesidad (-) de financiación, pasivos en circulación y deuda según el Protocolo de Déficit Excesivo (PDE). Porcentajes del PIB pm 220
- 11.3 Capacidad (+) o necesidad (-) de financiación. Por subsectores 221
- 11.4 Pasivos en circulación y deuda según el Protocolo de Déficit Excesivo (PDE). Importes 221
- 11.5 Pasivos en circulación y deuda según el Protocolo de Déficit Excesivo (PDE). Porcentajes del PIB pm 222
- 11.6 Deuda según el Protocolo de Déficit Excesivo (PDE) y activos financieros frente a Administraciones Públicas. Importes 222
- 11.7 Deuda según el Protocolo de Déficit Excesivo (PDE) y activos financieros frente a Administraciones Públicas. Porcentajes del PIB pm 223
- 11.8 Conciliación entre la necesidad de financiación y la variación de la deuda elaborada según el Protocolo de Déficit Excesivo (PDE). Importes 223
- 11.9 Conciliación entre la necesidad de financiación y la variación de la deuda elaborada según el Protocolo de Déficit Excesivo (PDE). Porcentajes del PIB pm 224
- 11.10 Adquisición neta de activos financieros 224

- 11.11 Pasivos netos contraídos 225
- 11.12 Deuda según el Protocolo de Déficit Excesivo (PDE) por instrumentos 225
- 11.13 Deuda según el Protocolo de Déficit Excesivo (PDE) por sectores de contrapartida, monedas y plazos residuales 226

B) EMPRESAS PÚBLICAS

- 11.14 Deuda por Administraciones Públicas propietarias de las Empresas Públicas no incluidas en el sector Administraciones Públicas 226

C) OTRA INFORMACIÓN

- 11.15 Relaciones España-Unión Europea 227
- Notas a los cuadros del capítulo 11 228

CAPÍTULO 12 ADMINISTRACIÓN CENTRAL Y ADMINISTRACIONES DE SEGURIDAD SOCIAL

ADMINISTRACIÓN CENTRAL

- 12.1 Capacidad (+) o necesidad (-) de financiación, pasivos en circulación y deuda según el Protocolo de Déficit Excesivo (PDE). Importes 232
- 12.2 Capacidad (+) o necesidad (-) de financiación, pasivos en circulación y deuda según el Protocolo de Déficit Excesivo (PDE). Porcentajes del PIB pm 232
- 12.3 Conciliación entre la necesidad de financiación y la variación de la deuda elaborada según el Protocolo de Déficit Excesivo (PDE). Importes 233
- 12.4 Conciliación entre la necesidad de financiación y la variación de la deuda elaborada según el Protocolo de Déficit Excesivo (PDE). Porcentajes del PIB pm 233
- 12.5 Adquisición neta de activos financieros 234
- 12.6 Administración Central. Deuda según el Protocolo de Déficit Excesivo (PDE) por instrumentos 234
- 12.7 Administración Central. Deuda según el Protocolo de Déficit Excesivo (PDE) por administraciones y unidades 235
- 12.8 Estado. Deuda según el Protocolo de Déficit Excesivo (PDE) por instrumentos 235
- 12.9 Otras unidades institucionales clasificadas como Administración Central. Deuda según el Protocolo de Déficit Excesivo (PDE) por instrumentos 236

A) EMPRESAS PÚBLICAS DE LA ADMINISTRACIÓN CENTRAL

- 12.10 Deuda por Empresas Públicas no incluidas en el sector Administraciones Públicas 236

ADMINISTRACIONES DE SEGURIDAD SOCIAL

- 12.11 Capacidad (+) o necesidad (-) de financiación, pasivos en circulación y deuda según el Protocolo de Déficit Excesivo (PDE). Importes 237
- 12.12 Capacidad (+) o necesidad (-) de financiación, pasivos en circulación y deuda según el Protocolo de Déficit Excesivo (PDE). Porcentajes del PIB pm 237
- 12.13 Conciliación entre la necesidad de financiación y la variación de la deuda elaborada según el Protocolo de Déficit Excesivo (PDE). Importes 238
- 12.14 Conciliación entre la necesidad de financiación y la variación de la deuda elaborada según el Protocolo de Déficit Excesivo (PDE). Porcentajes del PIB pm 238
- 12.15 Adquisición neta de activos financieros 239
- 12.16 Deuda según el Protocolo de Déficit Excesivo (PDE) por instrumentos 239

Notas a los cuadros del capítulo 12 240

CAPÍTULO 13 COMUNIDADES AUTÓNOMAS

A) COMUNIDADES AUTÓNOMAS

- 13.1 Capacidad (+) o necesidad (-) de financiación, pasivos en circulación y deuda según el Protocolo de Déficit Excesivo (PDE). Importes 244

- 13.2 Capacidad (+) o necesidad (-) de financiación, pasivos en circulación y deuda según el Protocolo de Déficit Excesivo (PDE). Porcentajes del PIB pm 244
- 13.3 Conciliación entre la necesidad de financiación y la variación de la deuda elaborada según el Protocolo de Déficit Excesivo (PDE). Importes 245
- 13.4 Conciliación entre la necesidad de financiación y la variación de la deuda elaborada según el Protocolo de Déficit Excesivo (PDE). Porcentajes del PIB pm 245
- 13.5 Adquisición neta de activos financieros 246
- 13.6 Deuda según el Protocolo de Déficit Excesivo (PDE). Resumen general 247
- 13.7 Deuda según el Protocolo de Déficit Excesivo (PDE) por instrumentos 248
- 13.8 Deuda según el Protocolo de Déficit Excesivo (PDE) por agrupaciones institucionales 248
- 13.9 Deuda según el Protocolo de Déficit Excesivo (PDE) por Comunidades Autónomas. Importes 249
- 13.10 Deuda según el Protocolo de Déficit Excesivo (PDE) por Comunidades Autónomas. Porcentajes del PIB pm 249

B) EMPRESAS PÚBLICAS DE COMUNIDADES AUTÓNOMAS

- 13.11 Deuda por Comunidades Autónomas propietarias de las Empresas Públicas no incluidas en el sector Administraciones Públicas. Importes 250
- 13.12 Deuda por Comunidades Autónomas propietarias de las Empresas Públicas no incluidas en el sector Administraciones Públicas. Porcentajes del PIB pm 250

Notas a los cuadros del capítulo 13 251

CAPÍTULO 14 CORPORACIONES LOCALES

A) CORPORACIONES LOCALES

- 14.1 Capacidad (+) o necesidad (-) de financiación, pasivos en circulación y deuda según el Protocolo de Déficit Excesivo (PDE). Importes 254
- 14.2 Capacidad (+) o necesidad (-) de financiación, pasivos en circulación y deuda según el Protocolo de Déficit Excesivo (PDE). Porcentajes del PIB pm 254
- 14.3 Conciliación entre la necesidad de financiación y la variación de la deuda elaborada según el Protocolo de Déficit Excesivo (PDE). Importes 255
- 14.4 Conciliación entre la necesidad de financiación y la variación de la deuda elaborada según el Protocolo de Déficit Excesivo (PDE). Porcentajes del PIB pm 255
- 14.5 Adquisición neta de activos financieros 256
- 14.6 Deuda según el Protocolo de Déficit Excesivo (PDE). Resumen general 257
- 14.7 Deuda según el Protocolo de Déficit Excesivo (PDE) por instrumentos 258
- 14.8 Deuda según el Protocolo de Déficit Excesivo (PDE) por tipos de Corporaciones Locales 258
- 14.9 Deuda según el Protocolo de Déficit Excesivo (PDE). Ayuntamientos con más de 300.000 habitantes 259

Notas a los cuadros del capítulo 14 260

CAPÍTULO 15 SOCIEDADES NO FINANCIERAS: SÍNTESIS DE LA INFORMACIÓN RECOPIADA POR LA CENTRAL DE BALANCES

A) Resumen

- 15.A Total sociedades no financieras existentes en España y empresas disponibles en las bases de datos de la Central de Balances 262
- 15.B Total empleados en las sociedades no financieras existentes en España y en las empresas disponibles en las bases de datos de la Central de Balances 263
- 15.C Balance, Cuenta de resultados y ratios. 2013 264

B) Cuenta de resultados

Principales rúbricas. total empresas

- 15.1 Base de datos anual (CBI) 265
- 15.2 Base de datos trimestral (CBT). Tasas 265
- 15.3 Base de datos trimestral (CBT). Tasas interanuales de trimestres acumulados 266

Principales rúbricas. sector industria

- 15.4 Base de datos anual (CBI) 266
- 15.5 Base de datos trimestral (CBT). Tasas 267
- 15.6 Base de datos trimestral (CBT). Tasas interanuales de trimestres acumulados 267

C) Ratios significativas

R.1. Rentabilidad ordinaria del activo neto

- 15.7 Base de datos anual (CBI) 268
- 15.8 Base de datos trimestral (CBT) 268
- 15.9 Base de datos trimestral (CBT). Ratios de trimestres acumulados 269

R.2. Intereses por financiación recibida sobre recursos ajenos con coste (operaciones vivas)

- 15.10 Base de datos anual (CBI) 269
- 15.11 Base de datos trimestral (CBT) 270
- 15.12 Base de datos trimestral (CBT). Ratios de trimestres acumulados 270

R.3. Rentabilidad ordinaria de los recursos propios

- 15.13 Base de datos anual (CBI) 271
- 15.14 Base de datos trimestral (CBT) 271
- 15.15 Base de datos trimestral (CBT). Ratios de trimestres acumulados 272

R.4. Diferencia rentabilidad - coste financiero (R.1-R.2)

- 15.16 Base de datos anual (CBI) 272
- 15.17 Base de datos trimestral (CBT) 273
- 15.18 Base de datos trimestral (CBT). Ratios de trimestres acumulados 273

R.5. Margen de explotación (REB/producción)

- 15.19 Base de datos anual (CBI) 274
- 15.20 Base de datos trimestral (CBT) 274
- 15.21 Base de datos trimestral (CBT). Ratios de trimestres acumulados 275

E.1. Endeudamiento, RAC/AN (precios corrientes; saldo final)

- 15.22 Base de datos anual (CBI) 275
- 15.23 Base de datos trimestral (CBT) 276

E.2. Endeudamiento, RAC/(REB + Ingresos financieros) (saldo final)

- 15.24 Base de datos anual (CBI) 276
- 15.25 Base de datos trimestral (CBT) 277

Carga financiera por intereses, Intereses por financiación recibida/(REB + Ingresos financieros)

- 15.26 Base de datos anual (CBI) 277

15.27 Base de datos trimestral (CBT) 278

Ratios significativas FSI

15.28 Endeudamiento (Deuda / Fondos Propios). Base de datos integrada (CBI) 278

15.29 Rentabilidad de los recursos propios. (EBIT / Fondos Propios). Base de datos integrada (CBI) 279

Notas a los cuadros del capítulo 15 280

CAPÍTULO 16 HOGARES E ISFLSH

16.1 Renta bruta disponible. Componentes 284

16.2 Mercado de trabajo 285

16.3 Renta bruta disponible. Empleos 286

16.4 Cuenta de capital 287

16.5 Cuenta de operaciones financieras 288

16.6 Riqueza 289

16.7 Activos financieros 290

16.8 Pasivos 291

16.9 Variación del patrimonio neto 292

CAPÍTULO 17 BALANZA DE PAGOS Y

POSICIÓN DE INVERSIÓN INTERNACIONAL

A) Balanza de pagos

17.1 Resumen. Saldos. Mensual 294

17.2 Cuenta financiera. Resumen. Variación neta de activos menos variación neta de pasivos. Mensual 294

17.3 Cuentas corriente y de capital. Detalle. Mensual 295

17.3a Cuentas corriente y de capital. Detalle por zonas económicas y geográficas. Anual 296

17.4 Cuenta corriente. Detalle de bienes y servicios. Trimestral 297

17.4a Cuenta corriente. Servicios no turísticos. Detalle por tipo de servicio. Trimestral 298

17.4b Cuenta corriente. Servicios no turísticos. Detalle por zonas económicas y geográficas. Trimestral 300

17.4c Cuenta corriente. Turismo y viajes. Ingresos. Detalle por zonas económicas y geográficas. Anual 302

17.4d Cuenta corriente. Servicios. Ingresos. Detalle por zonas económicas y geográficas. Anual 303

17.4e Cuenta corriente. Servicios. Pagos. Detalle por zonas económicas y geográficas. Anual 305

17.5 Cuenta corriente. Detalle de renta primaria. Trimestral 307

17.5a Cuenta corriente. Renta de la inversión. Detalle por categoría funcional. Trimestral 307

17.6 Cuenta corriente y de capital. Detalle de renta secundaria y cuenta de capital. Trimestral 308

17.6a Cuenta corriente. Renta secundaria. Remesas de trabajadores. Pagos. Principales países. Anual 308

17.7 Cuenta financiera. Detalle por categoría funcional. Mensual 309

17.8 Cuenta financiera. Variación neta de activos. Detalle por sector institucional. Mensual 309

17.9 Cuenta financiera. Inversión directa y de cartera. Variación neta de activos. Instituciones financieras monetarias y Administraciones Públicas. Trimestral 310

17.10 Cuenta financiera. Inversión directa y de cartera. Variación neta de activos. Otros sectores residentes. Trimestral 310

17.11 Cuenta financiera. Otra inversión. Variación neta de activos. Detalle por sector institucional. Trimestral 311

- 17.12 Cuenta financiera. Variación neta de pasivos. Detalle por sector institucional. Mensual 311
- 17.13 Cuenta financiera. Inversión directa y de cartera. Variación neta de pasivos. Instituciones financieras monetarias y Administraciones Públicas. Trimestral 312
- 17.14 Cuenta financiera. Inversión directa y de cartera. Variación neta de pasivos. Otros sectores residentes. Trimestral 312
- 17.15 Cuenta financiera. Otra inversión. Variación neta de pasivos. Detalle por sector institucional. Trimestral 313
- 17.16 Cuenta financiera por sector institucional y categoría funcional. Detalle por zonas económicas y geográficas. Anual 314

B) Posición de Inversión Internacional

- 17.21 Resumen. Trimestral 315
- 17.21a Estado integrado de la posición de inversión internacional. Posición neta. Anual. 315
- 17.21b Estado integrado de la posición de inversión internacional. Activos y pasivos. Anual. 316

ACTIVOS FINANCIEROS

- 17.22 Activos. Detalle por categoría funcional e instrumento financiero. Trimestral 317
- 17.22a Activos por sector institucional y categoría funcional. Detalle por zonas económicas y geográficas. Anual 318
- 17.23 Activos. Inversión de cartera. Detalle por sector institucional. Trimestral 319
- 17.23a Activos. Inversión de cartera, excluido el Banco de España. Detalle por zonas económicas y geográficas e instrumento financiero. Anual 320
- 17.24 Activos. Otra inversión. Detalle por sector institucional. Trimestral 321

PASIVOS FINANCIEROS

- 17.27 Pasivos. Detalle por categoría funcional e instrumento financiero. Trimestral 321
- 17.27a Pasivos por sector institucional y categoría funcional. Detalle por zonas económicas y geográficas. Anual 322
- 17.28 Pasivos. Inversión de cartera. Detalle por sector institucional. Trimestral 323
- 17.29 Pasivos. Otra inversión. Detalle por sector institucional. Trimestral 323

C) Reservas internacionales y liquidez en moneda extranjera

- 17.25 Reservas internacionales y liquidez en moneda extranjera. Mensual 324
- 17.26 Reservas internacionales. Activos de reserva del Banco de España. Detalle. Mensual 324

D) Deuda externa

- 17.30 Deuda externa. Trimestral 325
- 17.31 Deuda externa bruta. Detalle por sector institucional e instrumento financiero. Trimestral 326

E) Inversión directa según principio direccional

- 17.40 Inversión directa. Posición. Detalle por sector institucional. Trimestral 327
- 17.41 Inversión directa. Transacciones. Detalle por sector institucional. Trimestral 327
- 17.42 Inversión directa. Posición. Detalle por sector de actividad económica. Anual 328
- 17.43 Inversión directa. Transacciones. Detalle por sector de actividad económica. Anual 328

17.44	Inversión directa. Posición. Detalle por zonas económicas y geográficas. Anual	329
17.45	Inversión directa. Transacciones. Detalle por zonas económicas y geográficas. Anual	330
Notas a los cuadros del capítulo 17		331

CAPÍTULO 18 ESTADÍSTICAS DE ADUANAS

18.1	Importaciones/introducciones y exportaciones/expediciones	336
A) Importaciones/introducciones		
18.2	Por productos	336
18.3	Distribución geográfica	337
B) Exportaciones/expediciones		
18.4	Por productos	337
18.5	Distribución geográfica	338
C) Índices de valor unitario		
18.6	Importaciones/introducciones	338
18.7	Exportaciones/expediciones	339

CAPÍTULO 19 TIPOS DE INTERÉS (EXCLUIDOS
LOS QUE APARECEN PUBLICADOS EN LOS
CAPÍTULOS DE MERCADOS FINANCIEROS)

A) Tipos legales		
19.1	Tipos de interés legales, euribor, mibor y otros tipos oficiales de referencia	342
19.2	Tipos de interés de referencia del mercado hipotecario (no oficiales) y otros tipos de interés	343
B) Tipos de interés aplicados por las instituciones financieras monetarias a residentes en la UEM (CBE 1/2010). Datos desde enero de 2003		

TIPOS DE INTERÉS (TAE Y TEDR) DE NUEVAS OPERACIONES

Préstamos y créditos a hogares e ISFLSH y sociedades no financieras		
19.3	Total entidades de crédito y establecimientos financieros de crédito	343
Préstamos y créditos a hogares e ISFLSH		
19.4	Total entidades de crédito y establecimientos financieros de crédito	344
Préstamos y créditos a sociedades no financieras		
19.5	Total entidades de crédito y establecimientos financieros de crédito	344
Préstamos y créditos a hogares e ISFLSH y sociedades no financieras. Tipos de interés TAE		
19.6	Total entidades de crédito y establecimientos financieros de crédito	345
Depósitos de hogares e ISFLSH y sociedades no financieras		
19.7	Total entidades de crédito y establecimientos financieros de crédito	345

TIPOS DE INTERÉS (TEDR) DE LOS SALDOS VIVOS

Préstamos y créditos a hogares e ISFLSH

19.8 Total entidades de crédito y establecimientos financieros de crédito 346

Préstamos a sociedades no financieras

19.9 Total entidades de crédito y establecimientos financieros de crédito 346

Depósitos de hogares e ISFLSH y sociedades no financieras

19.10 Total entidades de crédito y establecimientos financieros de crédito 347

IMPORTES DE LAS NUEVAS OPERACIONES

Préstamos y créditos a hogares e ISFLSH y sociedades no financieras

19.11 Total entidades de crédito y establecimientos financieros de crédito 347

Préstamos y créditos a hogares e ISFLSH

19.12 Total entidades de crédito y establecimientos financieros de crédito 348

Préstamos y créditos a sociedades no financieras

19.13 Total entidades de crédito y establecimientos financieros de crédito 348

Depósitos de hogares e ISFLSH y sociedades no financieras

19.14 Total entidades de crédito y establecimientos financieros de crédito 349

IMPORTES DE LOS SALDOS VIVOS

Préstamos y créditos a hogares e ISFLSH y sociedades no financieras. Pro-memoria:
plazos residuales

19.15 Total entidades de crédito y establecimientos financieros de crédito 349

Préstamos y créditos a hogares e ISFLSH y sociedades no financieras

19.16 Total entidades de crédito y establecimientos financieros de crédito 350

Depósitos de hogares e ISFLSH y sociedades no financieras

19.17 Total entidades de crédito y establecimientos financieros de crédito 350

CAPÍTULO 20 TIPOS DE CAMBIO E ÍNDICES DE COMPETITIVIDAD

A) Tipos de cambio

20.1 Tipos de cambio del euro 352

20.2 Tipos de cambio del euro (continuación 1) 352

20.3 Tipos de cambio del euro (continuación 2) 353

20.4 Tipos de cambio del euro (continuación 3) 353

20.5 Tipos de cambio del dólar estadounidense 354

B) Índices de competitividad

20.6 Índices de competitividad de España frente a la zona del euro y a la UE 28
354

20.7 Índices de competitividad de España frente a los países desarrollados, a los
industrializados y a los nuevos países industrializados de Asia 355

20.8 Tipos de cambio efectivos de las principales monedas frente a los países
desarrollados 355

Notas a los cuadros del capítulo 20 356

A) Economía nacional

Valores distintos de acciones, excepto derivados financieros. Acciones y participaciones en fondos de inversión. Detalle por sectores y subsectores

- 21.1 Emisiones netas y ofertas públicas en venta 360
- 21.2 Saldos vivos 360

Valores distintos de acciones, excepto derivados financieros. Detalle por sectores y plazos

- 21.3 Emisiones netas 361
- 21.4 Saldos vivos 361
- 21.5 Tipo de cupón de emisiones a largo plazo. Saldos vivos 362

B) Instituciones financieras

Valores distintos de acciones, excepto derivados financieros. Detalle por subsectores y plazos

- 21.6 Emisiones netas 362
- 21.7 Saldos vivos 363

Valores distintos de acciones emitidos en euros, excepto derivados financieros. Instituciones financieras monetarias. Detalle por instrumentos de emisiones en euros

- 21.8 Emisiones netas, emisiones brutas y amortizaciones 363
- 21.9 Saldos vivos 364

Acciones y participaciones en fondos de inversión. Detalle por sectores

- 21.10 Emisiones netas, ofertas públicas de venta y saldos vivos 364

C) Administraciones Públicas

ADMINISTRACIÓN CENTRAL

Valores distintos de acciones, excepto derivados financieros. Detalle por instrumentos

- 21.11 Emisiones netas 365
- 21.12 Saldos vivos 365
- 21.13 Saldos vivos por plazos de vencimiento 366
- 21.14 Vida media 366
- 21.15 Detalle por instrumentos de emisiones en euros. Emisiones netas, emisiones brutas y amortizaciones 367
- 21.16 Tipos de interés a la emisión: subastas 367

COMUNIDADES AUTÓNOMAS Y CORPORACIONES LOCALES

Valores distintos de acciones, excepto derivados financieros. Detalle por instrumentos

- 21.17 Emisiones netas 368
- 21.18 Saldos vivos 368
- 21.19 Detalle de emisiones en euros. Emisiones netas, emisiones brutas y amortizaciones 369

D) Sociedades no financieras

Valores distintos de acciones, excepto derivados financieros. Detalle por instrumentos

21.20 Emisiones netas y saldos vivos 369

E) Resto del mundo

Valores distintos de acciones, excepto derivados financieros. Detalle por sectores

21.21 Emisiones netas, emisiones brutas, amortizaciones y saldos vivos 370

F) Zona del euro

Valores distintos de acciones, excepto derivados financieros. Detalle por sectores y subsectores

21.22 Emisiones netas 370

21.23 Saldos vivos 371

CAPÍTULO 22 MERCADOS SECUNDARIOS DE VALORES

A) Mercado de deuda en anotaciones en cuenta

22.1 Saldos nominales registrados en el sistema de anotaciones en cuenta 374

22.2 Saldos nominales registrados en cuentas de terceros en el sistema de anotaciones en cuenta 374

DEUDA DEL ESTADO. SALDOS POR TENEDORES

Letras del Tesoro

22.3 Saldos nominales. Cartera registrada 375

22.4 Saldos nominales. Cartera a vencimiento 375

22.5 Operaciones simultáneas y con pacto de recompra 376

Bonos y obligaciones no segregados y principales de deuda segregada del Estado

22.6 Saldos nominales. Cartera registrada 376

22.7 Saldos nominales. Cartera a vencimiento 377

22.8 Operaciones simultáneas y con pacto de recompra 377

DEUDA DEL ESTADO A CORTO PLAZO: LETRAS DEL TESORO

22.9 Importes negociados 378

22.10 Operaciones simples al contado. Importes negociados y tipos de interés 378

22.11 Operaciones simultáneas al contado. Importes negociados y tipos de interés 379

22.12 Operaciones con pacto de recompra. Importes negociados y tipos de interés 379

DEUDA DEL ESTADO A MEDIO Y LARGO PLAZO: BONOS Y OBLIGACIONES DEL ESTADO NO SEGREGADOS

22.13 Importes negociados 380

22.14 Operaciones simples al contado. Importes negociados y tipos de interés 380

22.15 Operaciones simultáneas al contado. Importes negociados y tipos de interés 381

22.16 Operaciones con pacto de recompra. Importes negociados y tipos de interés 381

22.17 Índices de rendimiento y estadísticos complementarios 382

DEUDA DEL ESTADO A MEDIO Y LARGO PLAZO: PRINCIPALES Y CUPONES DE DEUDA SEGREGADA DEL ESTADO

22.18 Importes negociados 382

22.19 Operaciones simples al contado. Importes negociados y tipos de interés 383

22.20 Operaciones simultáneas al contado. Importes negociados y tipos de interés 383

22.21 Operaciones con pacto de recompra. Importes negociados y tipos de interés 384

RATIOS DE CONTRATACIÓN

22.22 Ratios de contratación 384

B) Mercado bursátil

Acciones

22.23 Capitalización en la Bolsa de Madrid 385

22.24 Volumen de contratación 385

22.25 Índice de cotización 386

22.26 Ratio PER (cotización/rentabilidad del capital), Bolsa de Madrid 386

Obligaciones

22.27 Volumen de contratación 387

C) Otros mercados de valores

MERCADO ORGANIZADO DE RENTA FIJA DE LA ASOCIACIÓN DE INTERMEDIARIOS DE ACTIVOS FINANCIEROS (AIAF)

22.28 Pagarés de empresa 387

22.29 Obligaciones 388

MERCADOS OFICIALES DE OPCIONES Y FUTUROS FINANCIEROS

22.30 Operaciones realizadas y posiciones abiertas 388

CAPÍTULO 23 PRODUCCIÓN Y DEMANDA

A) Índice de producción industrial

23.1 General y resumen 390

Por ramas de actividad (CNAE 2009)

23.2 Industrias extractivas y manufactureras 390

23.3 Industrias manufactureras (continuación 1) 391

23.4 Industrias manufactureras (continuación 2) y resto 391

B) Indicadores de energía

23.5 Producción y consumo interior bruto de energía primaria 392

23.6 Electricidad: producción y consumo 392

C) Indicadores de construcción, acero y cemento

23.7 Edificación y vivienda. Licencias de obra mayor 393

23.8 Obras en edificación 393

- 23.9 Licitación oficial por tipología de obra 394
- 23.10 Índices de producción de la industria de la construcción 394
- 23.11 Producción y consumo aparente de acero y cemento 395

D) Indicadores de vehículos

- Disponibilidades y utilizaciones de
- 23.12 Vehículos de carga, autobuses y autocares 395
- 23.13 Turismos y motocicletas 396

E) Indicadores de los servicios

- 23.14 Comercio y hostelería 396
- 23.15 Transporte y turismo 397

F) Opiniones empresariales

- 23.16 Total industria e industria de bienes de inversión (CNAE 2009) 397
- 23.17 Industria de bienes de consumo, bienes intermedios y otros sectores (CNAE 2009) 398
- 23.18 Industria de la construcción (CNAE 2009) 398
- 23.19 Utilización de la capacidad productiva y factores que han limitado la producción. Total industria (excluida construcción) (CNAE 2009) 399

CAPÍTULO 24 EMPLEO Y SALARIOS

A) Encuesta de población activa

POBLACIÓN DE 16 Y MÁS AÑOS

- 24.1 Resumen 402
- 24.2 Por grupos de edad y sexo 402
- 24.3 Población activa y ocupada por grupos de edad y sexo 403

OCUPADOS

- 24.4 Por ramas de actividad según secciones de la CNAE 2009 403
- 24.5 Por situación profesional 404
- 24.6 Asalariados por ramas de actividad según secciones de la CNAE 2009 404
- 24.7 Asalariados según duración de la jornada, tipo de contrato y sexo 405

PARADOS

- 24.8 Por ramas de actividad (CNAE 2009) y sexo 405
- 24.9 Por estudios terminados y sexo, situación familiar y duración del paro 406
- 24.10 Parados por tipo de jornada en el empleo buscado y sexo 406

TASAS DE

- 24.11 Actividad por grupos de edad y sexo 407
- 24.12 Paro por grupos de edad y sexo 407
- 24.13 Paro por Comunidades Autónomas 408

B) Encuesta de coyuntura laboral

- 24.14 Efectivos laborales y jornada media por ramas de actividad 408

C) Estadísticas de empleo

- 24.15 Movimiento laboral registrado: demanda de empleo y paro por ramas de actividad 409
- 24.16 Movimiento laboral registrado: ofertas y demandas de empleo, y colocaciones 409
- 24.17 Contratos de trabajo 410
- 24.18 Beneficiarios de prestaciones por desempleo 410

D) Afiliados al, y pensiones del, Sistema de Seguridad Social

- 24.19 Afiliación fin de mes. Altas, bajas y efectivos por regímenes 411
- 24.20 Pensiones en vigor 411
- 24.21 Cuantía media de las pensiones en vigor 412

E) Convenios, conflictos y otras estadísticas laborales

- 24.22 Convenios según mes de inicio de efectos económicos 412
- 24.23 Convenios según mes de registro y año del inicio de efectos económicos 413
- 24.24 Conflictos laborales y regulación de empleo 413

F) Encuesta trimestral de coste laboral

- 24.25 Coste laboral. Resumen 414
- 24.26 Coste laboral por trabajador y mes. Por ramas de actividad (CNAE 2009) 414
- 24.27 Coste salarial por hora efectiva. Por ramas de actividad (CNAE 2009) 415
- 24.28 Tiempo de trabajo efectivo por trabajador y mes. Por ramas de actividad (CNAE 2009) y tipo de jornada 415

CAPÍTULO 25 PRECIOS

A) Índice de precios de consumo

- 25.1 General y por grupos de gasto 418
- 25.2 General y por grupos especiales 418

B) Índice de precios industriales

- 25.3 General y resumen 419

Por ramas de actividad (CNAE 2009)

- 25.4 Industrias extractivas y manufactureras 419
- 25.5 Industrias manufactureras (continuación 1) 420
- 25.6 Industrias manufactureras (continuación 2) y resto 420

C) Precios en la construcción

- 25.7 Índice de costes de la construcción y precio medio del metro cuadrado de las viviendas libres tasadas 421

D) Índices de precios percibidos y pagados por los agricultores

- 25.8 Total y detalle 421

CAPÍTULO 26 ECONOMÍA INTERNACIONAL

A) Agregados macroeconómicos

- 26.1 Producto interior bruto a precios corrientes 424
- 26.2 Producto interior bruto a precios constantes 424

B) Precios y mercado de trabajo

- 26.11 Índice de precios de consumo 425
- 26.12 Índice de precios a la producción 425
- 26.13 Índice de costes laborales unitarios 426
- 26.14 Índices de valor unitario de exportaciones 426
- 26.15 Índices armonizados de precios de consumo 427

C) Tipos de interés y rentabilidades

- 26.21 Tipos de interés interbancarios a tres meses en mercados nacionales 427
- 26.22 Rendimientos de la deuda pública a tres años en mercados nacionales 428
- 26.23 Rendimientos de la deuda pública a tres años en mercados nacionales (continuación) 428
- 26.24 Rendimientos de la deuda pública a largo plazo (a) 429
- 26.25 Rendimientos de la deuda pública a largo plazo (a) (continuación) 429

APÉNDICE 1 BANCO DE ESPAÑA. BALANCE DE SITUACIÓN RESUMIDO

- A1.1 Balance de situación 432

APÉNDICE 2 ESQUEMAS DE SECTORIZACIÓN

- A2.1 Agrupaciones institucionales utilizadas en los cuadros de análisis monetario en el contexto de la zona del euro (capítulos 6 a 8 del Boletín Estadístico) 436
- A2.2 Agrupaciones institucionales utilizadas en los estados de supervisión (capítulo 4 del Boletín Estadístico) 438
- A2.3 Agrupaciones institucionales utilizadas en los cuadros de Contabilidad Nacional (incluidas Cuentas Financieras de la Economía Española) (capítulos 2 y 3 del Boletín Estadístico) 439

APÉNDICE 3 NOTAS METODOLÓGICAS

- Nota metodológica del capítulo 10 442
- Nota metodológica. "La deuda de las Administraciones Públicas (AAPP) elaborada según la metodología del Protocolo de Déficit Excesivo (PDE)" 444

CAPÍTULO 1 PRINCIPALES INDICADORES ECONÓMICOS DE LA ZONA DEL EURO

1. PRINCIPALES INDICADORES ECONÓMICOS DE LA ZONA DEL EURO

1.1 Actividad, precios y mercado de trabajo

Tasas de variación interanual en % salvo indicación contraria

	2014			2015				2016				2017	
	I	II	III	IV	I	II	III	IV	I	II			
A. PIB Y AGREGADOS DE LA DEMANDA (a) (b)													
1. Consumo privado	2,0	2,0	1,9	1,9	1,6	1,7	1,9	1,9	1,6	1,1	...		
2. Consumo público	1,8	2,0	1,7	1,5	1,1	2,0	1,5	1,5	1,1	1,1	...		
3. Formación bruta de capital fijo	3,3	2,6	4,2	4,2	3,5	5,3	4,2	4,2	3,5	3,5	...		
4. DEMANDA INTERIOR	2,3	2,1	2,2	2,2	1,9	2,2	2,2	2,2	1,9	1,9	...		
5. Exportaciones	7,0	3,0	3,0	3,7	4,5	3,1	3,0	3,7	4,5	4,5	...		
6. Importaciones	7,3	4,1	4,3	4,7	4,8	5,1	4,3	4,7	4,8	4,8	...		
7. Saldo neto exterior de bienes y servicios (% sobre PIB)	4,1	3,8	3,5	3,4	3,7	3,6	3,5	3,4	3,7	3,7	...		
8. PIB A PRECIOS DE MERCADO	2,2	1,7	1,7	1,9	1,9	1,7	1,7	1,9	1,9	1,9	2,2		
B. PRECIOS Y COSTES LABORALES													
1. Deflactor consumo privado (c)	0,2	0,3	0,2	0,7	1,4	0,0	0,2	0,7	1,4	0,9	...		
2. Deflactor consumo público (c)	0,6	0,6	0,6	0,6	0,9	0,7	0,6	0,7	0,9	0,7	...		
3. Deflactor PIB (c)	1,2	1,0	0,8	0,8	0,7	1,0	0,7	0,8	0,7	0,8	...		
4. Remuneración por asalariado (zona euro 19) (b)	1,2	1,2	1,1	1,3	1,4	1,1	1,3	1,4	1,2	1,2	...		
5. Productividad laboral (zona euro 19) (b)	0,9	0,3	0,3	0,4	0,4	0,3	0,4	0,5	0,4	0,4	...		
6. Coste laboral unitario. Total economía (zona euro 19) (c)	0,3	0,9	0,9	0,9	0,9	0,8	0,9	0,9	0,9	0,9	...		
C. EMPLEO Y PARO													
1. Población ocupada (c)													
1.1. Total economía	1,9	1,4	1,3	1,4	1,5	1,4	1,3	1,4	1,5	1,5	...		
1.2. Industria, excluida construcción	1,2	0,6	0,6	0,7	0,7	0,6	0,6	0,7	0,7	0,7	...		
2. Paro: porcentaje sobre la población activa	10,9	10,3	9,9	9,7	9,5	10,2	9,9	9,7	9,5	9,2	...		
2.1. Millones de personas	17,444	16,228	16,080	15,749	15,355	16,458	16,080	15,749	15,355	14,836	...		
D. BALANZA DE PAGOS													
1. Cuenta corriente (zona euro 19). Saldo (mm de euros)	336,2	373,0	95,0	76,0	90,8	105,9	95,0	76,0	90,8	74,6	...		

Annual percentage changes unless otherwise indicated)

1. MAIN ECONOMIC INDICATORS OF THE EURO AREA

1.1 Activity, prices and labour market

Fuente: Eurostat y BCE. / Eurostat and ECB.

a. Entre los componentes no se ha incluido la variación de existencias/ Components exclude changes in inventories.

b. Volúmenes encadenados. Datos corregidos de efectos estacionales y calendario. SEC2010. / Chain linked volume. Seasonal and calendar effects adjusted data. ESA 2010.

c. Datos corregidos de efectos estacionales y calendario. SEC2010. / Seasonal and calendar effects adjusted data. ESA 2010.

1. PRINCIPALES INDICADORES ECONÓMICOS DE LA ZONA DEL EURO.
Cuentas económicas de la zona del euro (SEC 2010).

1.2.a Ahorro, inversión y financiación.
Total de sectores residentes.

mm de euros

	Adquisiciones netas de activos no financieros			Variaciones del patrimonio neto			Capacidad /necesidad de financiación = Operaciones financieras netas	Operaciones financieras netas de los sectores de la zona del euro				PIB de la zona del euro
	Total	Formación bruta de capital fijo	Variación de existencias y otros (b)	Total	Ahorro bruto	Transferencias netas de capital a cobrar		Sociedades no financieras	Instituciones financieras	Administraciones públicas	Hogares e ISFLSH	
	1	2	3	4	5	6	7	8	9	10	11	12
12	1 998	2 012	-14	358	2 110	15	120	-8	228	-358	259	9 815
13	1 967	1 969	-3	413	2 183	19	236	180	109	-299	245	9 926
14	2 040	2 010	30	490	2 288	19	260	87	104	-261	331	10 141
15	2 105	2 090	15	578	2 438	20	319	158	40	-217	338	10 455
16	2 181	2 181	0	622	2 538	4	356	174	51	-166	297	10 725
13 /	475	457	18	58	501	3	25	94	25	-114	20	2 398
 //	490	500	-11	97	539	5	54	-54	33	-59	134	2 478
 ///	505	491	15	118	561	4	61	112	46	-76	-21	2 486
 IV	496	521	-25	140	582	7	96	29	5	-49	112	2 564
14 /	508	475	33	94	541	5	37	37	15	-99	83	2 459
 //	506	508	-2	91	543	2	38	-53	32	-45	105	2 523
 ///	515	498	18	140	592	3	78	59	41	-70	49	2 536
 IV	511	530	-19	164	613	8	108	45	16	-47	94	2 624
15 /	517	488	29	107	571	4	55	49	8	-94	91	2 524
 //	518	527	-9	122	588	3	43	-2	-16	-39	100	2 603
 ///	527	516	11	158	625	4	103	95	25	-45	28	2 612
 IV	544	559	-15	190	653	9	118	15	23	-40	120	2 716
16 /	531	504	27	122	597	1	64	76	-0	-81	70	2 595
 //	540	556	-16	158	636	1	95	-26	17	-24	127	2 685
 ///	540	530	11	157	637	2	97	119	16	-43	5	2 674
 IV	569	590	-22	185	668	1	99	4	18	-18	95	2 771

Ahorro, inversión y financiación total sectores residentes

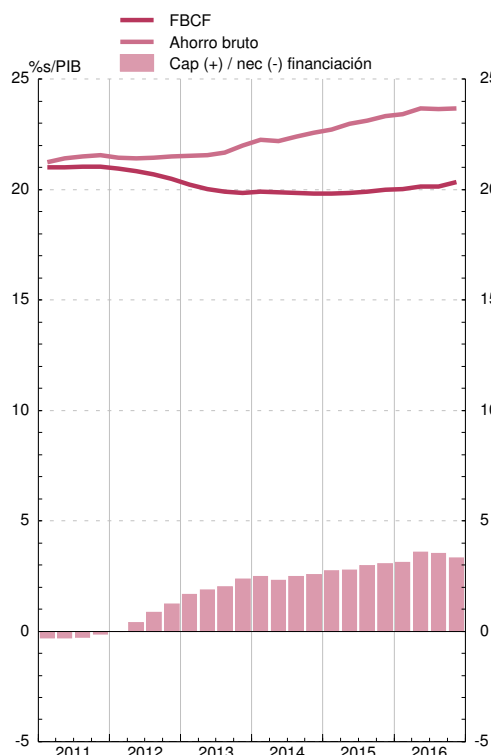

Operaciones financieras. Sectores residentes no financieros

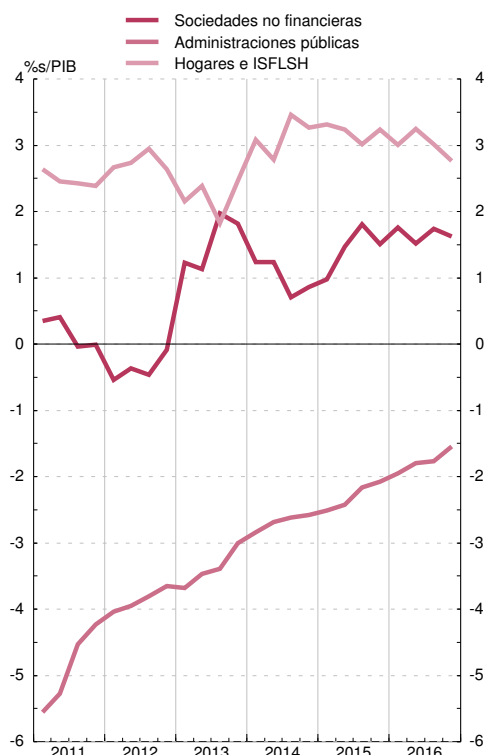

1. PRINCIPALES INDICADORES ECONÓMICOS DE LA ZONA DEL EURO.
Cuentas económicas de la zona del euro (SEC 2010).

1.2.b Operaciones financieras.
Total de sectores residentes.

mm de euros

	Adquisiciones netas de activos financieros de la zona del euro frente al resto del mundo						Pasivos netos contraídos por la zona del euro frente al resto del mundo						Balance financiero			
	Total	Efectivo y depósitos	Valores representativos de deuda	Préstamos	Participaciones en el capital y en fondos de inversión	Resto	Total	Efectivo y depósitos	Valores representativos de deuda	Préstamos	Participaciones en el capital y en fondos de inversión	Resto	Activos financieros netos	Activos financieros frente Resto del Mundo	Pasivos frente Resto del Mundo	
	1	2	3	4	5	6	7	8	9	10	11	12	13	14	15	16
12	120	869	-31	160	185	489	66	749	-197	185	95	566	100	-2 038	69 189	77 468
13	236	767	-64	95	70	626	39	531	-405	91	108	685	53	-1 822	71 151	78 825
14	260	855	110	310	106	269	60	595	-24	121	58	323	117	-1 554	77 057	84 255
15	319	1 113	-281	407	206	685	96	794	-130	42	194	686	3	-1 458	89 778	96 273
16	356	977	102	384	72	405	13	621	465	-226	107	227	47	-1 029	92 560	97 379
13 /	25	228	-48	23	36	184	34	203	-47	17	11	170	51	-1 932	17 843	19 774
II	54	219	30	22	87	62	18	166	-85	51	67	129	4	-2 013	17 679	19 692
III	61	89	-37	24	-32	131	3	28	-133	17	3	121	20	-1 907	17 732	19 639
IV	96	230	-9	26	-20	249	-16	134	-140	5	27	265	-23	-1 822	17 897	19 719
14 /	37	337	176	68	9	42	43	300	43	57	58	75	68	-1 990	18 269	20 260
II	38	234	55	86	48	58	-14	196	-42	154	-17	89	12	-1 923	18 750	20 673
III	78	243	-27	77	50	107	36	165	40	-51	27	123	26	-1 731	19 526	21 257
IV	108	41	-93	79	-1	61	-5	-67	-65	-39	-10	36	12	-1 554	20 511	22 065
15 /	55	717	105	140	157	213	102	662	125	216	132	146	43	-1 797	22 737	24 533
II	43	93	-153	99	56	123	-32	50	-50	3	-19	115	0	-1 601	22 438	24 038
III	103	139	-8	45	-17	127	-8	36	-2	-78	-8	141	-16	-1 641	22 042	23 683
IV	118	164	-225	123	10	222	34	46	-204	-99	88	285	-24	-1 458	22 561	24 019
16 /	64	439	41	148	105	113	32	375	177	66	93	3	36	-1 401	22 463	23 864
II	95	241	109	122	2	49	-40	146	169	-129	16	85	6	-1 230	22 998	24 228
III	97	163	-62	115	42	70	-2	66	125	-62	-54	43	13	-1 159	23 264	24 423
IV	99	133	14	-0	-77	173	23	34	-6	-101	52	96	-7	-1 029	23 836	24 864

Operaciones financieras

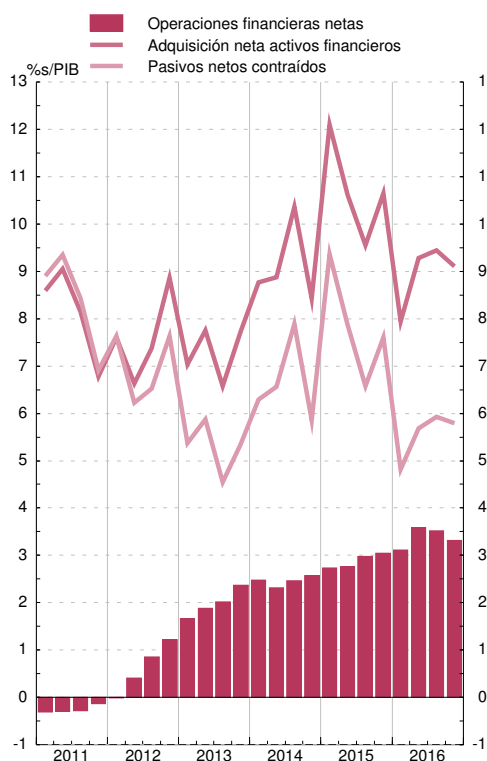

Balance financiero

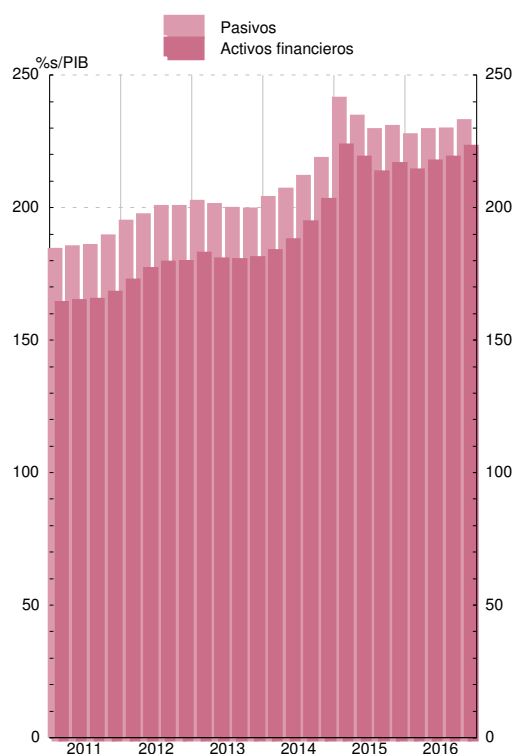

Véanse notas al final del capítulo.

1. PRINCIPALES INDICADORES ECONÓMICOS DE LA ZONA DEL EURO.
Cuentas económicas de la zona del euro (SEC 2010).

1.3 Operaciones financieras.
Sociedades no financieras.

mm de euros

	Adquisiciones netas de activos financieros							Pasivos netos contraídos					Balance financiero		
	Total	Efectivo y depósitos	Valores representativos de deuda	Préstamos	Participaciones en el ctal. y en fondos de inversión	Resto	Total	Valores representativos de deuda	Préstamos	Participaciones en el ctal. y en fondos de inversiones	Resto	Activos financieros netos	Activos financieros	Pasivos	
	1	2	3	4	5	6	7	8	9	10	11	12	13	14	15
12	-8	287	86	-14	140	141	-66	295	115	-16	159	33	-8 786	17 748	26 535
13	180	370	109	-31	2	108	182	190	90	-96	209	-11	-9 040	18 550	27 589
14	87	477	39	-38	126	257	93	390	54	189	224	-63	-8 999	19 677	28 676
15	158	773	104	-36	145	393	168	615	56	129	404	23	-9 457	21 275	30 732
16	174	724	162	-14	82	429	66	551	96	103	263	82	-9 266	22 305	31 570
13 /	94	88	-29	-9	-7	98	34	-6	19	3	78	-118	-8 860	17 840	26 700
II	-54	49	-8	-10	0	7	60	103	12	-15	47	60	-8 941	17 717	26 658
III	112	113	69	-0	9	30	5	1	34	-75	50	-8	-8 925	18 211	27 136
IV	29	120	76	-12	0	-27	84	92	26	-9	33	56	-9 040	18 550	27 589
14 /	37	41	-24	15	11	40	-2	4	17	61	58	-132	-9 060	18 824	27 884
II	-53	112	-0	-29	44	48	50	166	16	64	73	19	-9 268	19 035	28 303
III	59	94	39	-4	1	99	-41	35	13	-34	63	-9	-9 023	19 270	28 293
IV	45	230	24	-20	70	70	86	185	7	97	31	60	-8 999	19 677	28 676
15 /	49	121	-32	-28	50	135	-4	71	16	59	97	-110	-9 778	21 145	30 922
II	-2	225	29	4	20	72	99	227	1	46	102	73	-9 558	20 999	30 557
III	95	170	62	-6	1	104	8	75	14	36	71	-49	-9 253	20 650	29 903
IV	15	258	45	-7	74	82	64	243	26	-12	134	109	-9 457	21 275	30 732
16 /	76	171	23	29	35	146	-62	95	4	125	37	-81	-9 279	20 930	30 209
II	-26	170	27	10	12	50	70	196	36	58	49	53	-9 271	21 028	30 300
III	119	114	62	-12	-44	127	-19	-6	24	-84	65	-12	-9 370	21 484	30 854
IV	4	270	50	-42	79	106	77	266	33	5	111	122	-9 266	22 305	31 570

Operaciones financieras

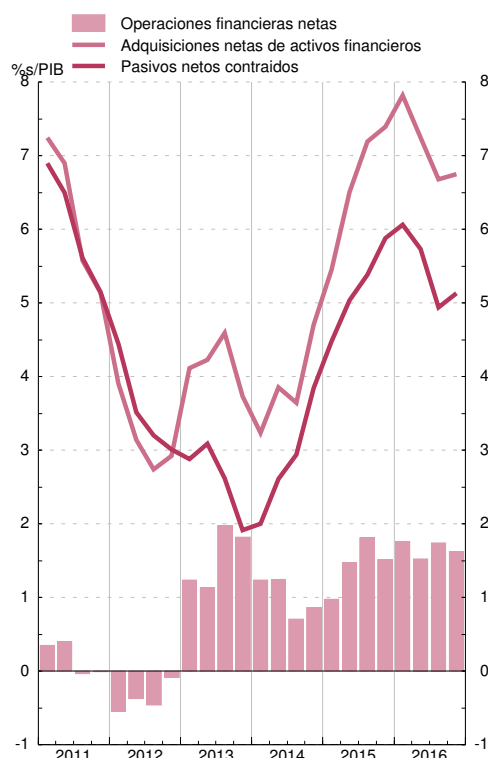

Balance financiero

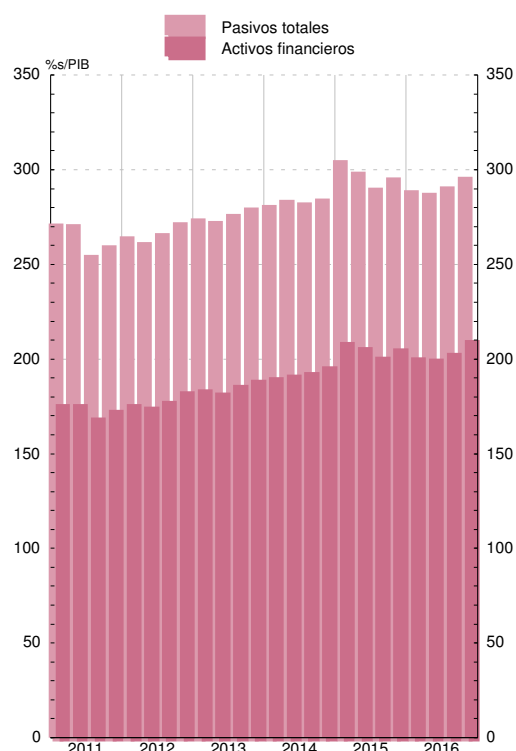

1. PRINCIPALES INDICADORES ECONÓMICOS DE LA ZONA DEL EURO.
Cuentas económicas de la zona del euro (SEC 2010).

1.4 Operaciones financieras.
Hogares e ISFLSH.

mm de euros

	Adquisiciones netas de activos financieros						Pasivos netos contraídos			Balance financiero			
	Total	Efectivo y depósitos	Valores representativos de deuda	Participaciones en el ctal. y en fondos de inversión	Seguros, pensiones y garantías estandarizadas	Otras cuentas pendientes de cobro	Total	Préstamos	Resto	Activos financieros netos	Activos financieros	Pasivos	
	1	2	3	4	5	6	7	8	9	10	11	12	13
12	259	295	226	-90	67	137	-48	36	16	20	12 904	19 774	6 871
13	245	210	175	-183	84	175	-42	-35	-33	-2	13 697	20 513	6 817
14	331	371	170	-191	142	260	-14	40	8	32	14 553	21 421	6 867
15	338	445	194	-156	206	212	-12	107	82	25	15 313	22 271	6 959
16	297	451	304	-97	68	213	-34	154	128	26	15 960	23 034	7 075
13 /	20	44	38	-78	27	55	2	24	-30	55	13 050	19 950	6 901
II	134	109	62	-49	51	41	4	-25	1	-26	13 133	20 001	6 868
III	-11	-26	-2	-27	-14	38	-21	-5	5	-9	13 316	20 175	6 859
IV	112	83	78	-29	19	42	-26	-29	-8	-22	13 697	20 513	6 817
14 /	83	107	11	-30	40	81	3	24	-15	39	13 962	20 790	6 828
II	105	118	70	-44	31	60	1	13	17	-4	14 259	21 100	6 842
III	49	39	2	-68	41	57	8	-9	2	-11	14 389	21 226	6 836
IV	94	106	87	-49	31	62	-25	12	4	8	14 553	21 421	6 867
15 /	91	120	24	-68	88	79	-4	29	-8	37	15 414	22 316	6 902
II	100	122	75	-41	48	45	-5	22	37	-15	15 118	22 021	6 903
III	28	26	-7	-34	50	45	-28	-2	30	-32	14 969	21 861	6 892
IV	120	177	102	-13	20	45	25	58	24	34	15 313	22 271	6 959
16 /	70	101	41	-27	22	78	-13	31	4	27	15 347	22 334	6 987
II	127	187	105	-17	38	55	8	60	54	6	15 438	22 464	7 026
III	5	26	28	-32	-1	47	-15	21	34	-13	15 688	22 731	7 043
IV	95	138	130	-21	9	34	-14	42	36	7	15 960	23 034	7 075

Operaciones financieras

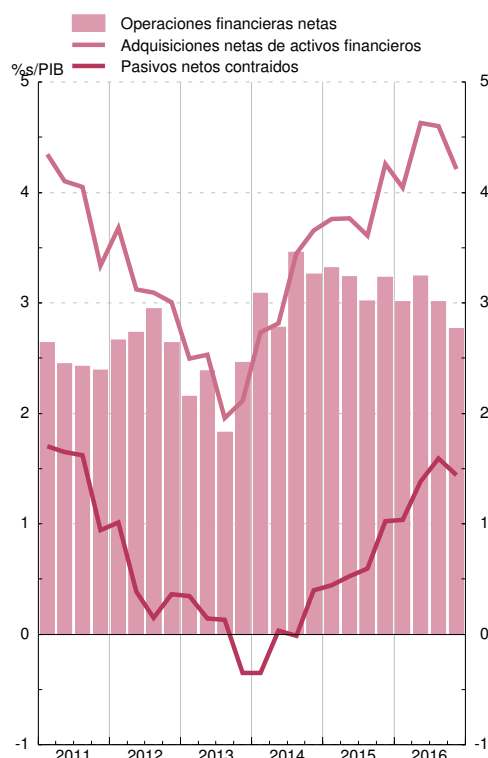

Balance financiero

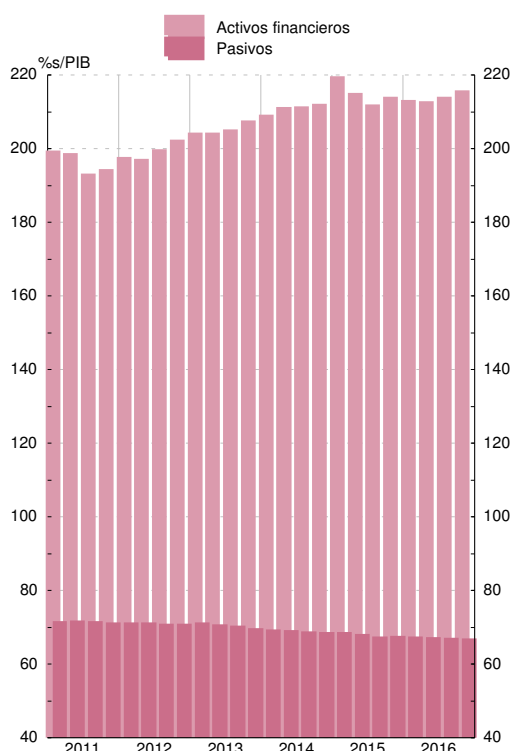

1. PRINCIPALES INDICADORES ECONÓMICOS DE LA ZONA DEL EURO

1.5 Precios

Fuente: Eurostat

Tasas de variación interanual

		Índice armonizado de precios de consumo (IAPC)								Índice de Precios de producción industrial										
		Total		Bienes			Servicios			Total industria, excluida construcción		Bienes								
				Alimentos		Industriales							Consumo		Equipo		Intermedios no energéticos		Energía	
				Total (a)	Elaborados (a)	No elaborados	Total	No energéticos	Energía											
1	2	3	4	5	6	7	8	9	10	11	12	13	14	15	16	17	18	19	20	
14	M	0,4	-0,2	0,5	1,2	-0,9	-0,5	0,1	-1,9	1,2	-1,5	0,1	0,4	-1,1	-4,3					
15	M	0,0	-0,8	1,0	0,6	1,7	-1,8	0,3	-6,8	1,2	-2,7	-0,6	0,7	-1,3	-8,2					
16	M	0,2	-0,4	0,9	0,6	1,4	-1,1	0,4	-5,0	1,1	-2,3	-0,0	0,4	-1,7	-6,8					
16	Jul	0,2	-0,6	1,4	0,5	2,9	-1,7	0,4	-6,7	1,2	-2,6	-0,1	0,5	-2,2	-7,5					
	Ago	0,2	-0,5	1,3	0,5	2,5	-1,4	0,3	-5,6	1,1	-1,9	0,0	0,5	-1,8	-5,7					
	Sep	0,4	-0,2	0,7	0,5	1,1	-0,6	0,3	-3,0	1,1	-1,5	0,1	0,4	-1,4	-4,5					
	Oct	0,5	0,1	0,4	0,5	0,2	-0,1	0,3	-0,9	1,1	-0,5	0,6	0,5	-0,8	-1,6					
	Nov	0,6	0,2	0,7	0,7	0,7	-0,1	0,3	-1,1	1,1	0,0	0,7	0,5	0,1	-0,8					
	Dic	1,1	1,0	1,2	0,7	2,1	0,9	0,3	2,6	1,3	1,6	1,1	0,6	0,8	3,8					
17	Ene	1,8	2,2	1,8	0,7	3,5	2,5	0,5	8,1	1,2	3,9	1,5	0,7	2,1	10,3					
	Feb	2,0	2,6	2,5	0,8	5,3	2,6	0,2	9,3	1,3	4,5	1,7	0,8	3,4	11,4					
	Mar	1,5	2,0	1,8	1,0	3,1	2,1	0,3	7,4	1,0	3,9	1,9	0,9	3,9	8,1					
	Abr	1,9	1,9	1,5	1,1	2,2	2,2	0,3	7,6	1,8	4,3	2,3	0,9	4,0	9,0					
	May	1,4	1,5	1,5	1,5	1,6	1,4	0,3	4,5	1,3	3,4	2,3	0,9	3,5	5,8					
	Jun	1,3	1,0	1,4	1,6	1,0	0,8	0,4	1,9	1,6	2,5	2,3	0,9	2,9	2,9					
	Jul	P	1,3	1,1	1,4	1,9	0,6	0,9	0,5	2,2	1,6					

ÍNDICES ARMONIZADOS DE PRECIOS DE CONSUMO

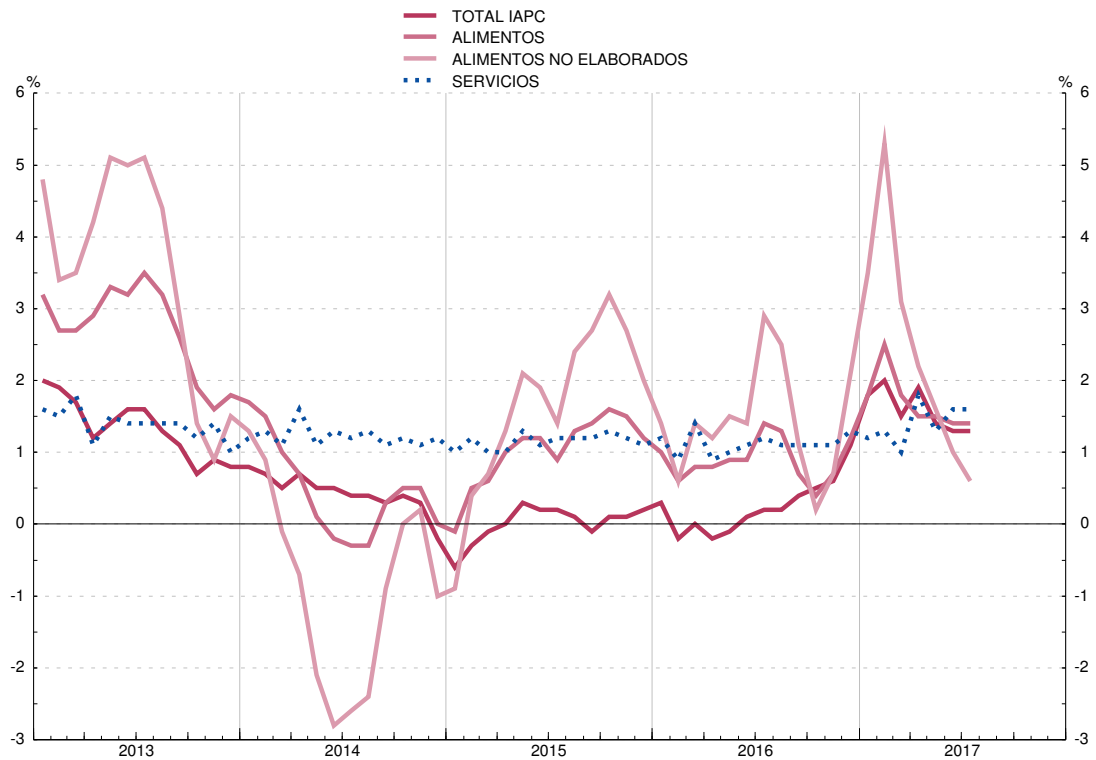

(a) Incluidas bebidas alcohólicas y tabaco.

1. PRINCIPALES INDICADORES ECONÓMICOS DE LA ZONA DEL EURO

1.6 Déficit PDE (Protocolo de Déficit Excesivo) de las Administraciones Públicas (a)

Fuente: Eurostat y BCE

Porcentajes del PIB

	Total	Países de la zona del euro								
		Bélgica	Alemania	Estonia	Irlanda	Grecia	España	Francia	Italia	Chipre
	1	2	3	4	5	6	7	8	9	10
97	-3,0	-2,3	-2,8	...	1,3	...	-3,9	-3,6	-3,0	-4,7
98	-2,3	-1,0	-2,4	...	2,0	...	-2,9	-2,4	-3,0	-3,9
99	-1,4	-0,6	-1,5	...	2,4	-5,8	-1,3	-1,6	-1,8	-4,0
00	-0,2	-0,1	1,0	...	4,8	-4,1	-1,0	-1,3	-1,3	-2,2
01	-2,0	0,2	-3,1	...	0,9	-5,5	-0,5	-1,4	-3,4	-2,1
02	-2,7	0,0	-3,9	0,4	-0,3	-6,0	-0,4	-3,1	-3,1	-4,1
03	-3,2	-1,8	-4,2	1,8	0,7	-7,8	-0,4	-3,9	-3,4	-5,9
04	-3,0	-0,2	-3,7	2,4	1,4	-8,8	-0,0	-3,5	-3,6	-3,7
05	-2,6	-2,6	-3,4	1,1	1,3	-6,2	1,2	-3,2	-4,2	-2,2
06	-1,5	0,3	-1,7	2,9	2,8	-5,9	2,2	-2,3	-3,6	-1,0
07	-0,6	0,1	0,2	2,7	0,3	-6,7	2,0	-2,5	-1,5	3,2
08	-2,2	-1,1	-0,2	-2,7	-7,0	-10,2	-4,4	-3,2	-2,7	0,9
09	-6,3	-5,4	-3,2	-2,2	-13,8	-15,1	-11,0	-7,2	-5,3	-5,4
10	-6,2	-4,0	-4,2	0,2	-32,1	-11,2	-9,4	-6,8	-4,2	-4,7
11	-4,2	-4,1	-1,0	1,2	-12,6	-10,3	-9,6	-5,1	-3,7	-5,7
12	-3,6	-4,2	-0,0	-0,3	-8,0	-8,9	-10,5	-4,8	-2,9	-5,6
13	-3,0	-3,1	-0,2	-0,2	-5,7	-13,1	-7,0	-4,0	-2,9	-5,1
14 III	-2,6	-3,0	0,1	-0,1	-4,6	-4,1	-5,9	-4,0	-2,7	-10,4
IV	-2,6	-3,1	0,3	0,7	-3,7	-3,7	-6,0	-3,9	-3,0	-8,8
15 I	-2,5	-3,2	0,4	0,4	-3,3	-4,4	-6,0	-3,9	-2,9	-0,2
II	-2,4	-3,1	0,4	0,5	-2,4	-4,5	-5,5	-4,0	-2,9	-0,3
III	-2,2	-2,9	0,8	0,6	-1,8	-4,4	-5,3	-3,9	-2,8	-0,8
IV	-2,1	-2,5	0,7	0,1	-2,0	-5,9	-5,1	-3,6	-2,7	-1,2
16 I	-2,0	-2,6	0,8	0,7	-1,7	-4,8	-5,1	-3,5	-2,6	-0,3
II	-1,8	-2,6	0,8	0,8	-1,6	-3,7	-5,3	-3,3	-2,4	-1,3
III	-1,8	-3,0	0,6	0,5	-1,8	-1,8	-4,8	-3,4	-2,4	-1,0
IV	-1,5	-2,6	0,8	0,3	-0,6	0,7	-4,5	-3,4	-2,4	0,4

1. PRINCIPALES INDICADORES ECONÓMICOS DE LA ZONA DEL EURO

1.6 (Cont.) Déficit PDE (Protocolo de Déficit Excesivo) de las Administraciones Públicas (a)

Fuente: Eurostat y BCE

Porcentajes del PIB

	Países de la zona del euro									
	Letonia	Lituania	Luxemburgo	Malta	Países Bajos	Austria	Portugal	Eslovenia	Eslovaquia	Finlandia
	11	12	13	14	15	16	17	18	19	20
97	1,4	...	3,8	-7,1	-1,3	-2,4	-3,7	-2,3	-6,2	-1,2
98	0,0	...	3,6	-9,3	-0,9	-2,7	-4,4	-2,3	-5,2	1,6
99	-3,7	-2,8	3,6	-6,7	0,3	-2,6	-3,0	-3,0	-7,3	1,7
00	-2,7	-3,2	5,7	-5,5	1,9	-2,1	-3,2	-3,6	-12,0	6,9
01	-2,0	-3,5	6,0	-6,1	-0,3	-0,6	-4,8	-3,9	-6,4	5,0
02	-2,2	-1,9	2,3	-5,4	-2,1	-1,3	-3,3	-2,4	-8,1	4,1
03	-1,6	-1,3	0,5	-9,1	-3,0	-1,8	-4,4	-2,6	-2,7	2,4
04	-1,0	-1,4	-1,1	-4,4	-1,7	-4,8	-6,2	-2,0	-2,3	2,2
05	-0,4	-0,3	0,2	-2,7	-0,3	-2,5	-6,2	-1,3	-2,9	2,6
06	-0,6	-0,3	1,4	-2,6	0,2	-2,5	-4,3	-1,2	-3,6	3,9
07	-0,7	-0,8	4,1	-2,3	0,2	-1,3	-3,0	-0,1	-1,9	5,1
08	-4,1	-3,1	3,3	-4,2	0,2	-1,4	-3,8	-1,4	-2,3	4,2
09	-9,1	-9,1	-0,7	-3,3	-5,4	-5,4	-9,8	-5,9	-7,8	-2,5
10	-8,7	-6,9	-0,7	-3,2	-5,0	-4,5	-11,2	-5,6	-7,5	-2,6
11	-3,3	-8,9	0,5	-2,5	-4,3	-2,6	-7,4	-6,7	-4,3	-1,0
12	-1,0	-3,1	0,3	-3,6	-3,9	-2,2	-5,7	-4,1	-4,3	-2,2
13	-1,0	-2,6	1,0	-2,6	-2,4	-1,4	-4,8	-15,1	-2,7	-2,6
14 III	-0,8	-0,7	1,4	-2,6	-2,7	-1,2	-7,2	-13,0	-2,8	-3,0
IV	-1,6	-0,7	1,4	-2,0	-2,3	-2,7	-7,2	-5,4	-2,7	-3,2
15 I	-2,1	-0,8	1,0	-2,2	-2,1	-2,4	-7,2	-5,1	-2,9	-3,4
II	-2,4	0,3	1,3	-1,8	-2,2	-2,4	-6,5	-5,0	-3,0	-3,0
III	-2,5	0,1	1,4	-1,6	-2,1	-2,7	-3,3	-4,8	-2,7	-2,8
IV	-1,3	-0,2	1,4	-1,3	-2,1	-1,1	-4,4	-2,9	-2,7	-2,7
16 I	-0,7	-0,1	1,3	-0,3	-1,9	-1,0	-3,7	-2,7	-2,5	-2,4
II	-0,4	0,4	1,1	0,4	-1,0	-0,9	-3,5	-1,8	-2,3	-2,4
III	0,2	0,2	1,1	0,8	-0,4	-0,6	-3,7	-1,7	-2,0	-2,2
IV	0,0	0,3	1,6	1,0	0,4	-1,6	-2,0	-1,8	-1,7	-1,9

Véanse notas al final del capítulo.

1. PRINCIPALES INDICADORES ECONÓMICOS DE LA ZONA DEL EURO

1.7 Deuda PDE (Protocolo de Déficit Excesivo) de las Administraciones Públicas (a)

Fuente: Eurostat y BCE

Porcentajes del PIB

	Total	Países de la zona del euro								
		Bélgica	Alemania	Estonia	Irlanda	Grecia	España	Francia	Italia	Chipre
	1	2	3	4	5	6	7	8	9	10
97	...	123,8	58,6	...	61,7	...	64,4	60,8	113,7	53,3
98	...	118,8	59,3	...	51,6	...	62,5	60,8	110,8	54,9
99	...	114,4	59,9	...	46,7	...	60,9	58,5	109,3	55,1
00	68,0	108,8	58,9	5,1	36,1	104,7	58,0	58,7	105,1	55,1
01	67,0	107,6	57,7	4,8	33,2	106,8	54,2	58,2	104,7	56,9
02	66,8	104,7	59,3	5,7	30,6	104,6	51,3	60,1	101,9	60,1
03	68,1	101,1	63,0	5,6	29,9	101,2	47,6	64,2	100,4	63,5
04	68,4	96,5	64,7	5,1	28,2	102,7	45,3	65,7	100,0	64,5
05	69,2	94,6	66,9	4,5	26,1	107,3	42,3	67,2	101,9	63,2
06	67,3	90,9	66,4	4,4	23,6	103,5	38,9	64,4	102,5	59,1
07	64,9	86,9	63,6	3,7	23,9	103,1	35,5	64,4	99,7	53,9
08	68,5	92,4	65,0	4,5	42,4	109,4	39,4	68,1	102,3	45,1
09	78,4	99,5	72,6	7,0	61,7	126,7	52,8	78,9	112,5	53,4
10	83,9	99,7	81,0	6,6	86,3	146,2	60,1	81,6	115,4	55,8
11	86,1	102,6	78,7	6,1	109,6	172,1	69,5	85,2	116,5	65,2
12	89,5	104,3	79,9	9,7	119,5	159,6	85,7	89,5	123,4	79,3
13	91,4	105,6	77,5	10,2	119,5	177,4	95,5	92,3	129,0	102,2
14 III	92,4	109,1	75,4	10,6	110,9	179,5	99,7	95,7	132,0	104,6
IV	92,0	106,7	74,9	10,7	105,3	179,7	100,4	94,9	131,8	107,1
15 I	92,8	110,9	74,5	10,3	97,0	170,8	100,8	97,2	134,6	106,6
II	92,1	109,3	72,6	10,2	90,9	170,2	100,4	97,6	135,2	109,0
III	91,5	108,9	72,0	10,1	85,7	172,9	100,3	97,1	133,8	109,2
IV	90,3	106,0	71,2	10,1	78,7	177,4	99,8	95,6	132,1	107,5
16 I	91,3	109,2	70,9	9,9	80,1	176,4	101,2	97,6	134,8	108,4
II	91,2	109,7	70,2	9,7	77,7	179,7	101,1	98,4	135,4	107,5
III	90,1	108,7	69,5	9,6	77,1	176,3	100,4	97,5	132,7	110,6
IV	89,2	105,9	68,3	9,5	75,4	179,0	99,4	96,0	132,6	107,8

1. PRINCIPALES INDICADORES ECONÓMICOS DE LA ZONA DEL EURO

1.7 (Cont.) Deuda PDE (Protocolo de Déficit Excesivo) de las Administraciones Públicas (a)

Fuente: Eurostat y BCE

Porcentajes del PIB

	Países de la zona del euro									
	Letonia	Lituania	Luxemburgo	Malta	Países Bajos	Austria	Portugal	Eslovenia	Eslovaquia	Finlandia
	11	12	13	14	15	16	17	18	19	20
97	10,7	...	7,9	46,6	66,0	63,2	55,2	22,1	33,0	52,2
98	9,1	...	7,6	51,2	62,7	63,6	51,8	22,8	33,9	46,9
99	12,2	...	6,7	62,1	58,5	66,4	51,0	23,7	47,1	44,1
00	12,1	23,5	7,5	60,9	51,3	65,9	50,3	25,9	49,6	42,5
01	13,9	22,9	6,6	65,5	48,7	66,5	53,4	26,1	48,3	41,0
02	13,2	22,1	6,5	63,2	48,2	66,3	56,2	27,3	42,9	40,2
03	13,9	20,4	6,4	69,1	49,3	65,5	58,7	26,7	41,6	42,8
04	14,3	18,7	6,5	72,0	49,6	64,8	62,0	26,8	40,6	42,7
05	11,8	17,6	6,3	70,1	48,9	68,3	67,4	26,3	33,9	40,0
06	9,9	17,2	6,9	64,6	44,5	67,0	69,2	26,0	30,8	38,2
07	8,4	15,9	6,9	62,4	42,4	64,8	68,4	22,7	29,9	34,0
08	18,7	14,6	14,4	62,7	54,5	68,5	71,7	21,6	28,2	32,7
09	36,6	28,0	15,7	67,8	56,9	80,1	83,6	34,6	36,3	41,7
10	47,4	36,2	19,8	67,6	59,3	82,8	96,2	38,4	41,2	47,1
11	42,7	37,2	18,7	70,4	61,6	82,6	111,4	46,6	43,7	48,5
12	41,2	39,8	21,7	68,1	66,4	82,0	126,2	53,9	52,2	53,9
13	39,0	38,7	23,4	68,8	67,7	81,3	129,0	71,0	54,7	56,5
14 III	41,2	37,8	22,4	68,9	68,1	81,1	132,6	78,0	55,5	58,8
IV	40,9	40,5	22,4	64,3	67,9	84,4	130,6	80,9	53,6	60,2
15 I	35,8	37,9	22,1	65,4	69,1	85,2	130,6	81,8	54,1	61,4
II	35,4	37,6	21,7	64,0	67,0	86,3	128,8	80,9	54,4	62,8
III	36,6	38,2	21,7	62,7	66,2	86,4	130,5	84,3	53,5	61,3
IV	36,5	42,7	21,6	60,6	65,2	85,5	129,0	83,1	52,5	63,7
16 I	36,3	40,0	21,9	61,8	64,9	86,5	128,9	83,6	51,8	64,3
II	38,9	40,1	21,4	61,0	63,8	86,2	131,6	82,5	52,9	61,9
III	37,9	41,3	20,9	59,7	62,0	83,7	133,1	82,8	52,7	61,8
IV	40,1	40,2	20,0	58,3	62,3	84,6	130,4	79,7	51,9	63,6

Véanse notas al final del capítulo.

1. PRINCIPALES INDICADORES ECONÓMICOS DE LA ZONA DEL EURO

1.8 Balances agregado y consolidado y operaciones (flujos ajustados) de las IFM residentes en la zona del euro, incluyendo el Eurosistema

mm de euros

	Balance agregado de las IFM residentes en la zona del euro, incluyendo el Eurosistema / Aggregated balance sheet of euro area MFIs, including the Eurosystem		Saldos entre las IFM residentes en la zona euro del Internal position of MFIs of the euro area		Contrapartida de las transacciones monetarias de la Administración Central / Counterpart transactions of Central Government		Balance consolidado de las IFM residentes en la zona del euro, incluyendo el Eurosistema / Consolidated balance sheet of euro area MFIs, including the Eurosystem (a)		Diferencia de saldos Monthly differences in level	Ajustes Adjustments	Operaciones (flujos ajustados) Transactions (adjusted flows)
	1 jun 17	2 jul 17	3 jun 17	4 jul 17	5 jun 17	6 jul 17	7=1-3+5 jun 17	8=2-4+6 jul 17			
1 ACTIVO	37 561	37 666	11 349	11 503	145	144	26 357	26 307	-50	-84	33
2 Préstamos y créditos a residentes en la zona del euro	21 273	21 386	9 352	9 496	-	-	11 921	11 890	-31	-14	-18
3 IFM	9 352	9 496	9 352	9 496	-	-	1 063	1 060	-3	-1	-2
4 Administraciones Públicas	1 063	1 060	-	-	-	-	10 858	10 829	-29	-13	-15
5 Otros sectores residentes	10 858	10 829	-	-	-	-	4 857	4 884	27	-0	27
6 Valores distintos de acciones y participaciones	6 341	6 365	1 484	1 481	-	-	-	-	-	-	-
7 emitidos por residentes en la zona del euro	1 484	1 481	1 484	1 481	-	-	3 415	3 426	10	0	10
8 IFM	3 415	3 426	-	-	-	-	1 442	1 458	17	-1	17
9 Administraciones Públicas	1 442	1 458	-	-	-	-	-	-	-	-	-
10 Otros sectores residentes	52	54	52	54	-	-	-	-	-	-	-
10 Participaciones emitidas por fondos del mercado monetario	52	54	52	54	-	-	-	-	-	-	-
11 IFM	52	54	52	54	-	-	-	-	-	-	-
12 Acciones y participaciones	1 192	1 197	394	404	-	-	798	793	-5	1	-6
13 emitidas por residentes en la zona del euro	394	404	394	404	-	-	-	-	-	-	-
14 IFM	798	793	-	-	-	-	798	793	-5	1	-6
15 Otros sectores residentes	4 741	4 776	-	-	-	-	4 741	4 776	35	-69	104
16 Activos frente a no residentes en la zona del euro	204	202	-	-	-	-	204	202	-2	-0	-2
17 Resto de activos	3 757	3 685	67	68	145	144	3 836	3 762	-74	-1	-73
18 Del cual: efectivo en circulación en euros	67	68	67	68	-	-	-	-	-	-	-

1. MAIN ECONOMIC INDICATORS OF THE EURO AREA

1.8 Aggregated and consolidated balance sheet and transactions (adjusted flows) of the euro area MFIs, including the Eurosystem

EUR billions

Véanse notas al final del capítulo./ See notes at the end of the chapter.

1. PRINCIPALES INDICADORES ECONÓMICOS DE LA ZONA DEL EURO

1.8 Balances agregado y consolidado y operaciones (flujos ajustados) de las IFM residentes en la zona del euro, incluyendo el Eurosistema (cont.)

mm de euros

	Balance agregado de las IFM residentes en la zona del euro, incluyendo el Eurosistema / Aggregated balance sheet of euro area MFIs, including the Eurosystem		Saldos entre las IFM residentes en la zona del euro / Internal position of MFIs of the euro area		Contrapartida de las transacciones monetarias de la Administración Central / Counterpart of monetary transactions of Central Government		Balance consolidado de las IFM residentes en la zona del euro, incluyendo el Eurosistema / Consolidated balance sheet of euro area MFIs, including the Eurosystem (a)		Diferencia de saldos / Monthly difference in level		Ajustes / Adjustments		Operaciones (flujos ajustados) / Transactions (adjusted flows)		
	1	2	3	4	5	6	7=1-3+5	8=2-4+6	9=8-7	10=9-11	11				
	jun 17	jul 17	jun 17	jul 17	jun 17	jul 17	jun 17	jul 17	jun 17	jul 17	jun 17	jun 17	jun 17	jun 17	
1 PASIVO	38 027	38 127	11 349	11 503	145	144	26 823	26 768	-54	-87	32	1 LIABILITIES			
2 Efectivo en circulación	1 167	1 173	67	68	-	-	1 099	1 105	6	-	6	2 Currency in circulation			
3 Del cual: tenencias en euros de las IFM y el Eurosistema	67	68	67	68	-	-	-	-	-	-	-	3 Of which: holding of currency in circulation in euro			
4 Depósitos de residentes en la zona del euro	21 764	21 892	9 362	9 522	145	144	12 547	12 514	-33	-10	-24	4 Deposits of euro area residents			
5 IFM	9 362	9 522	9 362	9 522	-	-	-	-	-	-	-	5 MFIs			
6 Administración Central	352	345	-	-	-	-	352	345	-7	0	-7	6 Central Government			
7 Otras Administraciones Públicas y otros sectores residentes en la zona del euro	12 050	12 025	-	-	145	144	12 195	12 169	-26	-10	-17	7 Other General Government/other euro area residents			
8 A la vista	6 341	6 357	-	-	122	120	6 462	6 477	15	-6	21	8 Overnight			
9 A plazo	3 239	3 220	-	-	7	7	3 245	3 226	-19	-4	-15	9 With agreed maturity			
10 Hasta dos años	1 240	1 232	-	-	7	7	1 246	1 238	-8	-2	-6	10 Up to 2 years			
11 A más de dos años	1 999	1 988	-	-	-	-	1 999	1 988	-11	-2	-9	11 Over 2 years			
12 Con preaviso	2 249	2 251	-	-	17	17	2 266	2 268	2	1	1	12 Redeemable at notice			
13 Hasta tres meses	2 182	2 188	-	-	17	17	2 200	2 205	5	3	2	13 Up to 3 months			
14 A más de tres meses	67	63	-	-	-	-	67	63	-3	-2	-1	14 Over 3 months			
15 Cesiones temporales	222	197	-	-	-	-	222	197	-24	-0	-24	15 Repurchase agreements			
16 Participaciones emitidas por fondos del mercado monetario	553	567	52	54	-	-	502	513	11	0	11	16 Money market funds shares/units			
19 Valores distintos de acciones y participaciones	3 637	3 613	1 484	1 481	-	-	2 152	2 133	-20	-15	-5	19 Debt securities issued			
20 Hasta dos años	379	371	295	294	-	-	84	78	-6	-2	-4	20 Up to 2 years			
21 A más de dos años	3 258	3 242	1 189	1 187	-	-	2 068	2 055	-14	-13	-0	21 Over 2 years			
22 Capital y reservas	3 032	3 020	394	404	-	-	2 638	2 616	-22	-5	-17	22 Capital and reserves			
23 Otros pasivos frente a no residentes en la zona del euro	4 130	4 164	-	-	-	-	4 130	4 164	34	-53	87	23 External liabilities			
24 Resto de pasivos	3 745	3 699	-	-	-	-	3 745	3 699	-46	-1	-44	24 Remaining liabilities			
25 Posición neta de las IFM	-	-	-10	-25	-	-	10	25	16	-3	18	25 Excess of inter-MFIs liabilities			

1. MAIN ECONOMIC INDICATORS OF THE EURO AREA

1.8 Aggregated and consolidated balance sheet and transactions (adjusted flows) of the euro area MFIs, including the Eurosystem (continuation)

EUR billions

1. PRINCIPALES INDICADORES ECONÓMICOS DE LA ZONA DEL EURO

1.9 Agregados monetarios de la zona del euro y contrapartidas de M3. Resumen

mm de euros

	Saldos consolidados final del periodo <i>Consolidated balances end-of-period</i>		Serie en cuadro y columna <i>Time series in table and column</i>	Operaciones (flujos ajustados) <i>Transactions (adjusted flows)</i>	Serie en cuadro y columna <i>Time series in table and column</i>
	jun 17	jul 17			
AGREGADOS MONETARIOS					
1 M1 = 2 + 3	7 562	7 582	1.10/1	27	1.11/1
2 Efectivo en circulación	1 099	1 105	1.10/4	6	1.11/4
3 Depósitos a la Vista	6 462	6 477	1.10/5	21	1.11/5
4 M2 = M1 + (5 + 6)	11 007	11 025	1.10/2	23	1.11/2
5 Depósitos a plazo hasta dos años	1 246	1 238	1.10/6	-6	1.11/6
6 Depósitos con preaviso hasta tres meses	2 200	2 205	1.10/7	2	1.11/7
7 M3 = M2 + (8 + 9 + 10 + 11)	11 661	11 685	1.10/3	31	1.11/3
8 Cesiones temporales	68	69	1.10/8	2	1.11/8
9 Valores distintos de acciones y participaciones hasta dos años, emitidos por IFM de la zona del euro	84	78	1.10/9	-4	1.11/9
10 Participaciones en fondos del mercado monetario	502	512	1.10/10	11	1.11/10
CONTRAPARTIDAS DE M3 (7 = A - B)					
A ACTIVOS DE LAS IFM					
11 Crédito a residentes en la zona del euro	17 481	17 505	1.10/11	37	1.11/11
12 A las Administraciones Públicas	4 479	4 486		8	
13 Créditos y préstamos	1 063	1 060		-2	
14 Valores distintos de acciones y participaciones	3 415	3 426		10	
15 Acciones y participaciones	14	14		0	
16 A otros residentes en la zona del euro	12 988	13 004	1.10/12	29	1.11/12
17 Créditos y préstamos	10 748	10 753		18	
18 Valores distintos de acciones y participaciones	1 442	1 458		17	
19 Acciones y participaciones	798	793		-6	
20 Activos frente a no residentes en la zona del euro	5 193	5 224		104	

1.9 Euro area monetary aggregates and counterparts to M3. Summary

EUR billions

1. MAIN ECONOMIC INDICATORS OF THE EURO AREA

Véanse notas al final del capítulo. See notes at the end of the chapter.

1. PRINCIPALES INDICADORES ECONÓMICOS DE LA ZONA DEL EURO

1.9 Agregados monetarios de la zona del euro y contrapartidas de M3. Resumen

mm de euros

	Saldos consolidados final del periodo <i>Consolidated balances end-of-period</i>		Serie en cuadro y columna <i>Time series in table and column</i>	Operaciones (flujos ajustados) <i>Transactions (adjusted flows)</i>	Serie en cuadro y columna <i>Time series in table and column</i>
	jun 17	jul 17			
B PASIVOS DE LAS IFM					
21 Depósitos de la Administración Central	352	345		-7	
22 Pasivos financieros a más largo plazo frente a otros residentes en la zona del euro	4 134	4 106		-10	
23 Depósitos a plazo a más de dos años	1 999	1 988		-9	
24 Depósitos con preaviso superior a tres meses	67	63		-1	
25 Valores distintos de acciones a más de dos años	2 068	2 055		-0	
26 Capital y reservas	2 638	2 616		-17	
27 Pasivos frente a no residentes en la zona del euro	4 130	4 164		87	
28 Otros pasivos netos	-241	-188		56	
Del cual					
29 Cesiones temporales con Entidades de contrapartida central	-	-		-	
30 Adquisiciones temporales con Entidades de contrapartida central	-	-		-	
PRO MEMORIA: contrapartidas de M3 distintas del crédito a residentes en la zona del euro					
31 Activos - pasivos frente a no residentes en la zona del euro (20 - 27)	1 063	1 060	1.10/13	17	1.11/13
32 Resto de activos netos (21 + 22 + 26 + 28)	-6 883	-6 879	1.10/14	-22	1.11/14

1.9 Euro area monetary aggregates and counterparts to M3. Summary

EUR billions

1. MAIN ECONOMIC INDICATORS OF THE EURO AREA

Véanse notas al final del capítulo. See notes at the end of the chapter.

1. PRINCIPALES INDICADORES ECONÓMICOS DE LA ZONA DEL EURO

1.10 Agregados monetarios de la zona del euro y contrapartidas de M3 Saldos del balance consolidado. Series originales (a)

mm de euros

	M1	M2	M3	Efectivo en circulación (neto)	Depósitos en todas las monedas frente a OOAAPP y OSR en la zona del euro				Otros instrumentos emitidos por IFM (netos)		Contrapartidas de M3			
					A la vista	A plazo hasta dos años	Con pre-aviso hasta tres meses	Cesiones temporales	Valores distintos de acciones emitidos a menos de dos años	Participaciones en fondos del mercado monetario	Crédito total (c)		Activos menos pasivos frente a no residentes en la zona del euro	Resto (neto)
											AAPP residentes en la zona del euro	OSR en la zona del euro		
	1=4+5	2=1+6+7	3=2+8a10	4	5	6	7	8	9	10	11	12	13	14
15	6 631,5	10 228,1	10 840,6	1 048,9	5 582,6	1 446,0	2 150,6	66,9	70,7	474,9	3 840,8	12 567,4	1 381,6	-6 949,2
16	7 238,3	10 732,2	11 397,8	1 087,3	6 151,0	1 326,4	2 167,6	63,0	90,1	512,5	4 322,4	12 804,1	1 170,8	-6 899,5
16 Abr	6 815,2	10 399,0	11 070,4	1 047,1	5 768,2	1 415,6	2 168,1	90,9	91,6	488,8	4 106,3	12 675,7	1 261,3	-6 973,0
May	6 867,4	10 440,7	11 110,5	1 049,3	5 818,1	1 397,2	2 176,0	91,8	89,1	488,9	4 164,5	12 704,0	1 251,4	-7 009,3
Jun	6 901,2	10 471,8	11 131,3	1 057,7	5 843,5	1 396,0	2 174,6	83,2	97,0	479,4	4 225,2	12 685,3	1 337,0	-7 116,1
Jul	6 967,5	10 542,8	11 225,3	1 067,8	5 899,7	1 400,2	2 175,1	85,6	102,4	494,4	4 254,4	12 724,4	1 254,6	-7 008,2
Ago	6 961,8	10 533,2	11 214,1	1 064,3	5 897,5	1 395,7	2 175,7	85,6	100,2	495,1	4 252,5	12 731,9	1 207,4	-6 977,7
Sep	6 984,4	10 550,7	11 216,1	1 066,5	5 917,9	1 396,9	2 169,4	77,3	94,8	493,4	4 268,3	12 763,5	1 197,2	-7 012,8
Oct	7 043,0	10 567,4	11 249,3	1 069,3	5 973,6	1 361,5	2 163,0	73,5	97,1	511,4	4 292,7	12 789,5	1 143,6	-6 976,5
Nov	7 145,6	10 659,5	11 345,6	1 071,1	6 074,6	1 352,7	2 161,2	70,2	97,5	518,4	4 325,4	12 862,4	1 134,2	-6 976,3
Dic	7 238,3	10 732,2	11 397,8	1 087,3	6 151,0	1 326,4	2 167,6	63,0	90,1	512,5	4 322,4	12 804,1	1 170,8	-6 899,5
17 Ene	7 228,0	10 732,2	11 419,8	1 075,4	6 152,6	1 326,7	2 177,5	73,7	89,9	524,1	4 374,6	12 850,4	1 137,0	-6 942,3
Feb	7 262,2	10 767,1	11 454,1	1 078,4	6 183,8	1 325,2	2 179,7	70,4	96,6	520,0	4 397,8	12 890,3	1 124,8	-6 958,9
Mar	7 353,9	10 857,4	11 558,4	1 082,7	6 271,2	1 318,6	2 184,9	73,4	95,7	531,9	4 448,1	12 965,3	1 108,4	-6 963,4
Abr	7 452,3	10 925,5	11 606,9	1 089,4	6 362,8	1 285,9	2 187,4	75,0	78,9	527,5	4 478,6	12 988,2	1 054,7	-6 914,6
May	7 483,2	10 938,1	11 622,0	1 089,9	6 393,3	1 257,8	2 197,1	76,1	85,0	522,8	4 501,3	13 004,7	1 029,9	-6 914,0
Jun	7 561,6	11 007,4	11 661,0	1 099,4	6 462,2	1 246,2	2 199,6	67,6	84,4	501,6	4 492,7	12 988,1	1 063,4	-6 883,3
Jul	P 7 582,1	11 025,3	11 685,1	1 105,0	6 477,0	1 238,3	2 205,0	69,3	78,1	512,4	4 500,5	13 004,2	1 059,9	-6 879,5

Véanse notas al final del capítulo.

1. PRINCIPALES INDICADORES ECONÓMICOS DE LA ZONA DEL EURO

1.11 Agregados monetarios de la zona del euro y contrapartidas de M3 Operaciones (flujos ajustados). Series originales (a)

mm de euros

	M1	M2	M3	Efectivo en circulación (neto)	Depósitos en todas las monedas frente a OOAAPP y OSR en la zona del euro				Otros instrumentos emitidos por IFM (netos)		Contrapartidas de M3			
					A la vista	A plazo hasta dos años	Con pre-aviso hasta tres meses	Cesiones temporales	Valores distintos de acciones emitidos a menos de dos años	Participaciones en fondos del mercado monetario	Crédito total (c)		Activos menos pasivos frente a no residentes en zona del euro	Resto (neto)
											AAPP residentes en la zona del euro	OSR en la zona del euro		
	1=4+5	2=1+6+7	3=2+8a10	4	5	6	7	8	9	10	11	12	13	14
15	44,2	54,1	4,8	14,4	29,7	9,0	0,9	-16,6	-10,8	-21,9	-37,9	-60,4	-3,4	106,5
16	94,0	75,9	55,4	16,2	77,8	-24,4	6,4	-7,2	-7,4	-5,9	-7,9	-50,6	37,8	76,0
16 Abr	92,8	75,3	100,7	4,6	88,2	-17,2	-0,3	5,6	2,7	17,1	49,1	59,7	-61,4	53,4
May	47,5	35,2	33,8	2,3	45,3	-20,2	7,9	0,7	-2,0	-0,1	50,2	22,1	-0,7	-37,7
Jun	34,6	31,3	18,9	8,4	26,2	-1,9	-1,3	-8,6	5,9	-9,7	50,5	-0,3	31,3	-62,6
Jul	67,1	73,6	96,6	10,1	57,0	6,1	0,5	2,4	5,0	15,6	25,2	45,3	-85,0	111,1
Ago	-5,1	-8,9	-10,9	-3,5	-1,6	-4,5	0,7	-0,1	-2,5	0,6	0,4	10,5	-39,7	17,9
Sep	23,7	18,3	2,4	2,2	21,5	1,4	-6,7	-8,3	-5,9	-1,8	15,2	30,9	-17,0	-26,8
Oct	49,8	14,0	30,3	2,8	47,0	-29,6	-6,2	-3,9	2,1	18,0	47,6	32,6	-45,5	-4,5
Nov	95,7	83,5	88,2	1,7	94,0	-10,2	-1,9	-3,5	1,2	7,0	50,4	68,5	7,5	-38,1
Dic	94,0	75,9	55,4	16,2	77,8	-24,4	6,4	-7,2	-7,4	-5,9	-7,9	-50,6	37,8	76,0
17 Ene	-6,6	6,2	27,8	-11,9	5,3	2,8	9,9	10,8	-0,9	11,6	88,1	59,3	-9,9	-109,7
Feb	30,8	30,8	29,7	3,0	27,8	-2,1	2,1	-3,4	6,5	-4,1	15,2	32,7	-47,4	29,1
Mar	93,9	93,3	107,7	4,3	89,6	-5,9	5,3	3,1	-0,6	11,9	58,8	85,3	-5,4	-31,1
Abr	102,9	74,2	54,8	6,8	96,1	-31,2	2,5	1,8	-16,9	-4,3	27,8	32,8	-42,6	36,8
May	42,1	30,3	32,2	0,5	41,7	-21,0	9,2	1,3	5,2	-4,6	24,6	25,6	-1,6	-16,4
Jun	82,2	74,3	47,0	9,5	72,8	-10,5	2,6	-8,4	2,0	-20,9	-5,0	23,9	57,5	-29,3
Jul	P 26,6	22,9	31,2	5,6	21,0	-5,9	2,2	1,9	-4,5	10,8	7,9	29,4	15,8	-21,9

Véanse notas al final del capítulo.

1. PRINCIPALES INDICADORES ECONÓMICOS DE LA ZONA DEL EURO

1.12 Agregados monetarios de la zona del euro y contrapartidas de M3
Saldos del balance consolidado y operaciones (flujos ajustados)
Series desestacionalizadas (a) (b)

mm de euros

	Saldos del balance consolidado								Operaciones (flujos ajustados)							
	M1	M2	M3 (c)	Efectivo en circulación (neto)	Depósitos a la vista	Otros depósitos a corto plazo excepto cesiones temporales	Cesiones temporales y otros instrumentos emitidos por IFM (netos)	Préstamos a OSR en la zona del euro	M1	M2	M3 (c)	Efectivo en circulación (neto)	Depósitos a la vista	Otros depósitos a corto plazo excepto cesiones temporales	Cesiones temporales y otros instrumentos emitidos por IFM (netos)	Préstamos a OSR en la zona del euro
	1=4+5	2=1+6	3=2+7	4	5	6	7	8	9=12+13	10=14	11=15	12	13	14	15	16
15	6 603	10 202	10 837	1 036	5 566	3 599	635	10 512	24,1	25,6	2,7	0,1	24,0	1,5	-22,9	-26,4
16	7 190	10 686	11 376	1 073	6 117	3 496	690	10 672	46,7	22,1	31,2	-2,1	48,8	-24,6	9,1	-8,9
16 Abr	6 800	10 374	11 036	1 048	5 751	3 575	662	10 568	37,0	27,8	36,0	-1,3	38,3	-9,3	8,3	15,4
<i>May</i>	6 842	10 416	11 074	1 051	5 791	3 573	658	10 586	38,2	34,6	31,3	2,7	35,5	-3,6	-3,3	13,2
<i>Jun</i>	6 876	10 457	11 126	1 055	5 821	3 581	670	10 566	34,1	41,5	50,5	3,5	30,6	7,3	9,0	-6,4
<i>Jul</i>	6 937	10 513	11 190	1 058	5 879	3 576	677	10 593	61,8	58,4	66,2	3,6	58,2	-3,4	7,8	36,3
<i>Ago</i>	6 984	10 549	11 221	1 062	5 923	3 565	672	10 602	47,9	37,1	31,3	3,3	44,6	-10,8	-5,8	13,3
<i>Sep</i>	7 013	10 579	11 256	1 067	5 947	3 566	677	10 623	30,2	31,0	35,2	5,0	25,1	0,8	4,2	20,7
<i>Oct</i>	7 054	10 589	11 266	1 072	5 981	3 536	676	10 654	31,9	7,6	7,1	5,9	26,0	-24,3	-0,5	33,9
<i>Nov</i>	7 145	10 667	11 348	1 075	6 070	3 523	681	10 697	84,0	69,3	74,3	2,8	81,3	-14,7	4,9	37,6
<i>Dic</i>	7 190	10 686	11 376	1 073	6 117	3 496	690	10 672	46,7	22,1	31,2	-2,1	48,8	-24,6	9,1	-8,9
17 Ene	7 237	10 744	11 433	1 082	6 155	3 508	689	10 694	50,4	64,4	62,9	8,7	41,6	14,0	-1,5	30,5
<i>Feb</i>	7 295	10 798	11 475	1 086	6 208	3 503	677	10 718	54,3	48,9	37,0	4,3	50,0	-5,4	-11,9	20,0
<i>Mar</i>	7 392	10 878	11 588	1 089	6 304	3 486	709	10 755	99,8	83,6	116,1	2,4	97,4	-16,2	32,4	48,4
<i>Abr</i>	7 438	10 901	11 572	1 092	6 346	3 462	672	10 741	50,5	28,5	-9,0	3,7	46,8	-22,0	-37,5	-4,7
<i>May</i>	7 472	10 926	11 599	1 092	6 380	3 454	673	10 746	45,0	43,5	43,9	0,1	44,9	-1,5	0,4	14,3
<i>Jun</i>	7 531	10 985	11 649	1 095	6 436	3 454	664	10 726	62,4	63,4	57,5	2,6	59,8	1,1	-5,9	9,2
<i>Jul</i>	P 7 554	10 999	11 654	1 094	6 460	3 446	655	10 735	29,1	19,3	12,5	-1,1	30,2	-9,8	-6,8	22,6

Véanse notas al final del capítulo.

1. PRINCIPALES INDICADORES ECONÓMICOS DE LA ZONA DEL EURO

1.13 Contribución de las IFM residentes en España a los agregados monetarios de la zona del euro y a las contrapartidas de M3 (a)

NEDD/SDDS (b)

mm de euros

	Saldos del balance consolidado								Operaciones (flujos ajustados)							
	Contribución a M1 (e)	Contribución a M2 (e)	Contribución a M3 (e)	Contribución a las contrapartidas de M3					Contribución a M1 (e)	Contribución a M2 (e)	Contribución a M3 (e)	Contribución a las contrapartidas de M3				
				Contribución al crédito total (d)		Contribución a activos pasivos frente a no resid. en z. euro	Contribución al resto (neto)	Efectivo				Contribución al crédito total (d)		Contribución a activos pasivos frente a no resid. en z. euro	Contribución al resto (neto)	Efectivo
				AAPP residentes en la zona del euro	OSR en la zona del euro							AAPP residentes en la zona del euro	OSR en la zona del euro			
1	2	3	4	5	6	7	8	9	10	11	12	13	14	15	16	
15	684	1 060	1 148	478	1 639	137	-1 102	-121	-1,5	3,5	-2,8	-9,3	-12,3	1,9	17,0	-1,5
16	798	1 128	1 205	526	1 593	160	-1 071	-127	10,6	2,2	4,7	-7,8	0,1	-4,0	16,4	-2,0
16 Abr	705	1 075	1 164	522	1 608	146	-1 108	-122	8,4	7,9	2,6	6,4	-0,9	3,1	-6,0	-0,6
<i>May</i>	722	1 089	1 175	525	1 608	150	-1 105	-122	16,0	13,5	10,1	2,2	1,1	2,3	4,5	-0,3
<i>Jun</i>	745	1 117	1 208	540	1 617	148	-1 094	-123	23,2	28,1	33,5	13,9	13,1	-2,1	8,7	-1,0
<i>Jul</i>	748	1 115	1 196	534	1 609	150	-1 092	-124	3,8	-2,6	-11,9	-6,7	-8,4	0,5	2,7	-1,2
<i>Ago</i>	752	1 113	1 198	530	1 599	153	-1 080	-124	3,6	-1,1	1,5	-4,0	-9,0	3,2	11,4	0,4
<i>Sep</i>	762	1 116	1 193	534	1 598	154	-1 090	-124	10,3	2,6	5,3	4,2	2,9	1,7	-3,6	-0,7
<i>Oct</i>	774	1 118	1 187	528	1 588	158	-1 084	-125	11,2	2,3	-3,6	-4,4	-8,9	3,1	6,6	-0,6
<i>Nov</i>	788	1 126	1 200	532	1 594	163	-1 086	-125	13,6	6,8	11,9	5,4	8,5	2,6	-4,6	-0,3
<i>Dic</i>	798	1 128	1 205	526	1 593	160	-1 071	-127	10,6	2,2	4,7	-7,8	0,1	-4,0	16,4	-2,0
17 Ene	806	1 124	1 197	544	1 579	163	-1 085	-126	7,4	-3,5	-7,3	19,0	-12,3	4,6	-18,7	1,3
<i>Feb</i>	811	1 119	1 188	546	1 576	165	-1 095	-126	4,9	-5,2	-8,8	2,1	-3,9	1,4	-8,4	-0,3
<i>Mar</i>	829	1 128	1 197	551	1 588	168	-1 107	-127	18,6	9,1	9,1	4,7	14,3	3,4	-13,3	-0,5
<i>Abr</i>	832	1 122	1 188	552	1 582	166	-1 108	-127	2,9	-6,3	-9,1	0,3	-5,3	-1,1	-3,0	-0,7
<i>May</i>	848	1 128	1 193	557	1 575	166	-1 101	-128	16,1	7,0	6,3	5,2	-6,2	1,5	5,8	-0,3
<i>Jun</i>	870	1 143	1 205	559	1 585	160	-1 095	-129	22,9	14,9	12,0	1,3	14,3	-5,3	1,6	-0,9
<i>Jul</i>	P 867	1 135	1 190	556	1 576	162	-1 102	-129	-3,2	-7,2	-14,2	-2,6	-7,0	3,6	-8,2	-0,8

Véanse notas al final del capítulo.

1. PRINCIPALES INDICADORES ECONÓMICOS DE LA ZONA DEL EURO

1.14 Evolución de los agregados monetarios de la zona del euro y de la contribución de las IFM residentes en España (a)

Porcentajes

	Tasa de crecimiento interanual de los agregados de la zona del euro (b)											Media de los tres últimos meses de la tasa de crecimiento interanual		PROMEMORIA: Tasa de crecimiento de la contribución de las IFM residentes en España (c)				
	M1		M2		M3		Crédito a residentes (d)				M3		M1 (e)	M2 (e)	M3 (e)	Crédito (d)		
	Zona del euro		Zona del euro		Zona del euro		AAPP	OSR			M3					AAPP	OSR	
	SO	SD	SO	SD	SO	SD	UEM	del cual			Zona del euro							
	1	2	3	4	5	6	7	8	Ptimos. SO	Ptimos. SD	9	10	11	12	13	14	15	16
15	10,50	10,50	5,20	5,20	4,70	4,60	8,11	0,65	0,50	0,60	4,97	4,90	15,45	6,95	5,23	1,58	-3,44	
16	9,10	8,80	5,00	4,80	5,10	5,00	12,40	2,51	2,20	2,20	4,73	4,73	16,66	6,43	6,02	8,64	-1,22	
16 Abr	9,90	9,70	5,40	5,20	4,90	4,80	10,85	1,31	1,30	1,20	5,00	5,03	13,12	6,41	6,04	10,70	-3,07	
May	9,00	9,10	5,00	5,10	4,90	4,90	11,68	1,41	1,30	1,20	4,97	4,97	14,20	7,56	6,18	10,37	-3,07	
Jun	8,50	8,80	4,90	5,10	5,00	5,10	12,30	1,55	1,20	1,20	4,93	4,93	13,41	8,48	7,81	11,58	-2,53	
Jul	8,80	8,60	5,20	5,10	5,30	5,10	12,80	1,47	1,50	1,50	5,07	5,03	14,57	8,54	7,86	12,11	-2,66	
Ago	8,50	8,60	5,00	5,00	5,00	5,00	11,61	1,63	1,50	1,50	5,10	5,07	15,36	8,46	8,41	10,80	-2,02	
Sep	8,50	8,40	5,10	5,00	5,10	5,10	10,81	2,00	1,90	1,90	5,13	5,07	14,89	8,14	7,46	9,29	-2,27	
Oct	7,90	8,00	4,50	4,60	4,40	4,50	11,37	2,27	2,00	2,00	4,83	4,87	16,40	8,15	6,99	7,32	-2,34	
Nov	8,40	8,50	4,80	4,80	4,70	4,70	11,50	2,43	2,10	2,10	4,73	4,77	14,86	6,57	5,35	8,15	-1,96	
Dic	9,10	8,80	5,00	4,80	5,10	5,00	12,40	2,51	2,20	2,20	4,73	4,73	16,66	6,43	6,02	8,64	-1,22	
17 Ene	8,40	8,40	4,60	4,70	4,70	4,80	11,44	2,67	2,20	2,20	4,83	4,83	16,76	5,47	4,86	9,22	-1,54	
Feb	8,50	8,40	4,80	4,70	4,70	4,60	10,63	2,57	2,00	2,00	4,83	4,80	17,93	4,73	3,17	8,10	-2,29	
Mar	9,20	9,10	5,10	5,10	5,30	5,30	10,94	3,15	2,40	2,40	4,90	4,90	18,89	5,63	4,06	6,81	-0,22	
Abr	9,20	9,30	5,10	5,10	4,80	4,80	10,30	2,92	2,20	2,20	4,93	4,90	17,88	4,27	3,04	5,54	-0,49	
May	9,10	9,30	5,00	5,10	4,80	4,90	9,56	2,94	2,20	2,20	4,97	5,00	17,49	3,62	2,70	6,09	-0,95	
Jun	9,70	9,70	5,40	5,30	5,00	5,00	8,13	3,13	2,40	2,40	4,87	4,90	16,91	2,34	0,85	3,59	-0,85	
Jul	P 9,00	9,10	4,90	4,90	4,40	4,50	7,68	3,00	2,30	2,20	4,73	4,80	15,90	1,93	0,65	4,41	-0,78	

TASAS DE CRECIMIENTO INTERANUAL AGREGADOS DE LA UEM

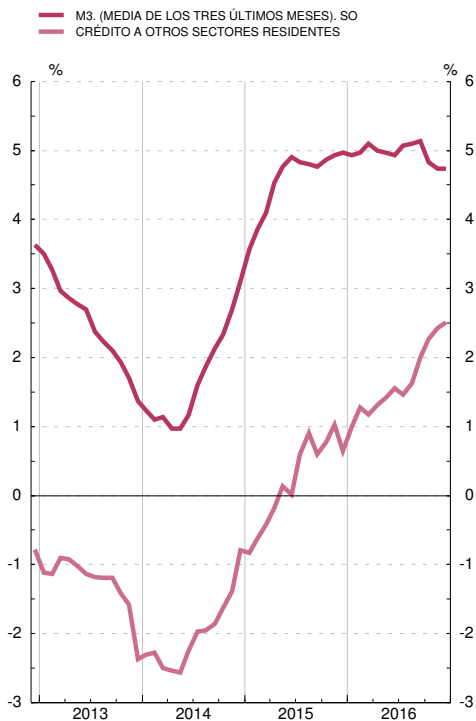

TASAS DE CRECIMIENTO INTERANUAL DE M3 Y VALOR DE REFERENCIA

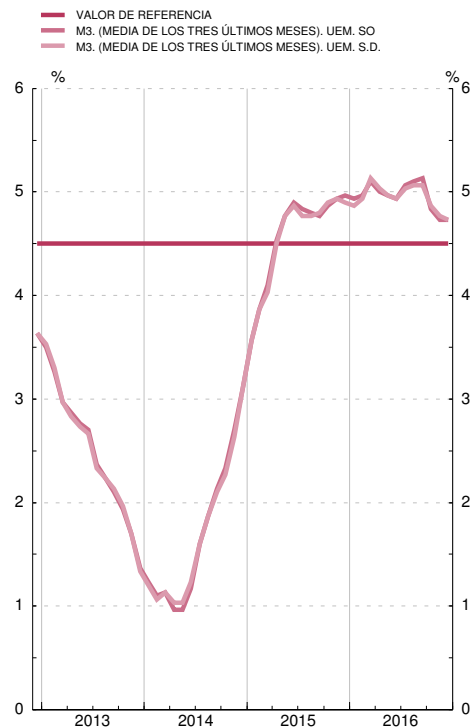

Véanse notas al final del capítulo.

1. PRINCIPALES INDICADORES ECONÓMICOS DE LA ZONA DEL EURO

1.15 Tipos de interés

Porcentajes

		Tipos de las operaciones de regulación monetaria del Eurosistema				Tipos del mercado monetario (a)			Tipos aplicados por las instituciones financieras monetarias a sectores residentes en la zona del euro (nuevas operaciones)							Rendimientos de la deuda pública (b)		
		Subastas: Operaciones de financiación		Facilidades permanentes		Depósitos (c) (d)			Depósitos				Préstamos			A tres años	A diez años	
		Principales	A plazo más largo	De crédito	De depósito	A un día (EONIA)	euríbor		A hogares			A sociedades no financieras		A hogares: tasa anual equivalente (e)		A socieda- des no fi- nancieras		
							A tres meses	A doce meses	A la vista	Hasta un año	A más de dos años	A la vista	Hasta un año	Crédito al consumo	Compra de vivienda	Hasta un año (f)		
		1	2	3	4	5	6	7	8	9	10	11	12	13	14	15	16	17
14	M	0,05	0,05	0,30	-0,20	0,095	0,21	0,48	0,23	1,32	1,75	0,30	0,56	7,07	3,03	3,55	0,56	2,28
15	M	0,05	0,05	0,30	-0,30	-0,107	-0,02	0,17	0,15	0,79	1,19	0,19	0,28	6,54	2,57	2,86	0,06	1,27
16	M	0,00	0,00	0,25	-0,40	-0,319	-0,26	-0,03	0,09	0,54	0,87	0,10	0,16	6,28	2,34	2,47	-0,22	0,93
16	Jul	0,00	0,00	0,25	-0,40	-0,329	-0,29	-0,06	0,09	0,50	0,91	0,10	0,16	6,29	2,32	2,42	-0,30	0,62
	Ago	0,00	-	0,25	-0,40	-0,339	-0,30	-0,05	0,08	0,52	0,83	0,09	0,15	6,37	2,31	2,39	-0,32	0,61
	Sep	0,00	0,00	0,25	-0,40	-0,343	-0,30	-0,06	0,08	0,52	0,79	0,09	0,12	6,14	2,28	2,35	-0,30	0,74
	Oct	0,00	0,00	0,25	-0,40	-0,347	-0,31	-0,07	0,08	0,45	0,75	0,08	0,15	6,11	2,25	2,36	-0,26	0,78
	Nov	0,00	-	0,25	-0,40	-0,349	-0,31	-0,07	0,08	0,44	0,78	0,07	0,12	6,12	2,24	2,33	-0,16	1,23
	Dic	0,00	0,00	0,25	-0,40	-0,350	-0,32	-0,08	0,08	0,45	0,76	0,07	0,11	5,87	2,24	2,31	-0,26	1,29
17	Ene	0,00	0,00	0,25	-0,40	-0,352	-0,33	-0,09	0,07	0,43	0,75	0,06	0,12	6,24	2,28	2,33	-0,24	1,31
	Feb	0,00	0,00	0,25	-0,40	-0,353	-0,33	-0,11	0,07	0,43	0,76	0,06	0,09	6,17	2,29	2,27	-0,16	1,45
	Mar	0,00	0,00	0,25	-0,40	-0,353	-0,33	-0,11	0,06	0,42	0,74	0,06	0,06	6,08	2,25	2,25	-0,15	1,46
	Abr	0,00	0,00	0,25	-0,40	-0,357	-0,33	-0,12	0,06	0,42	0,74	0,06	0,09	5,96	2,26	2,25	-0,22	1,26
	May	0,00	-	0,25	-0,40	-0,359	-0,33	-0,13	0,06	0,40	0,83	0,05	0,09	6,22	2,23	2,23	-0,27	1,18
	Jun	0,00	0,00	0,25	-0,40	-0,359	-0,33	-0,15	0,06	0,39	0,80	0,05	0,05	6,20	2,21	2,19	-0,26	1,07
	Jul	0,00	0,00	0,25	-0,40	-0,359	-0,33	-0,15	-0,21	1,21

OPERACIONES DE REGULACIÓN MONETARIA DEL EUROSISTEMA MERCADO MONETARIO Y DEUDA PÚBLICA

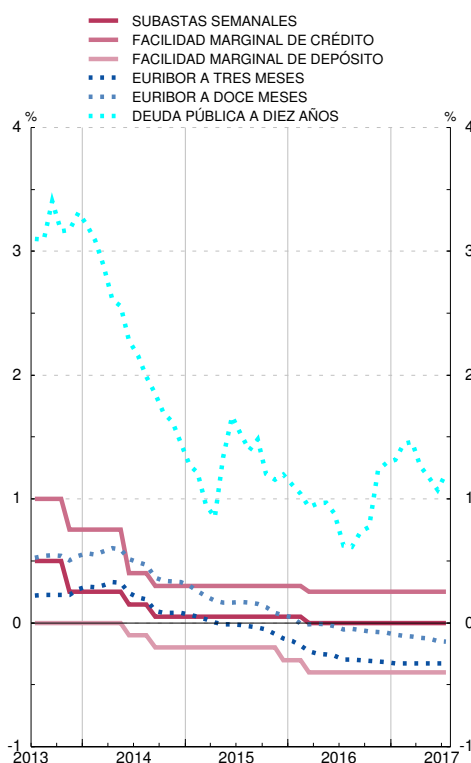

TIPOS APLICADOS POR LAS IFM A SECTORES RESIDENTES EN LA ZONA DEL EURO

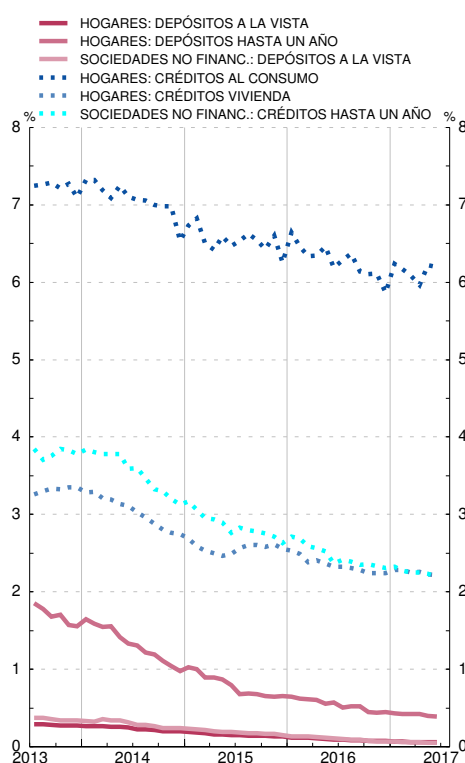

Véanse notas al final del capítulo.

1. PRINCIPALES INDICADORES ECONÓMICOS DE LA ZONA DEL EURO

1.16 Tipos de cambio (a)

Medias del período. Unidades de moneda nacional por ecu o euro (bilateral); Índice 1999 I = 100 (efectivo)

	Dólar estadounidense	Yen japonés	Franco suizo	Libra esterlina	Corona sueca	Corona danesa	Corona noruega	Dólar canadiense	Tipo de cambio efectivo del euro (b)	
									Nominal	Real
	1	2	3	4	5	6	7	8	9	10
11	1,392	111,0	1,233	0,868	9,03	7,45	7,79	1,376	103,3	100,1
12	1,285	102,6	1,205	0,811	8,71	7,44	7,48	1,285	97,7	94,8
13	1,328	129,7	1,231	0,849	8,65	7,46	7,81	1,368	101,0	97,7
14	1,328	140,4	1,215	0,806	9,10	7,45	8,36	1,466	101,4	97,2
15	1,109	134,3	1,068	0,726	9,35	7,46	8,95	1,418	91,7	87,6
16	1,107	120,3	1,090	0,819	9,47	7,45	9,29	1,466	94,3	89,5
16 Mar	1,110	125,4	1,092	0,780	9,28	7,46	9,43	1,470	93,6	88,8
<i>Abr</i>	1,134	124,3	1,093	0,792	9,20	7,44	9,32	1,456	94,4	89,5
<i>May</i>	1,131	123,2	1,106	0,778	9,29	7,44	9,30	1,463	94,6	89,9
<i>Jun</i>	1,123	118,5	1,089	0,790	9,33	7,44	9,33	1,448	94,4	89,7
<i>Jul</i>	1,107	115,3	1,087	0,841	9,47	7,44	9,37	1,443	94,6	89,8
<i>Ago</i>	1,121	113,5	1,088	0,855	9,49	7,44	9,30	1,456	94,9	90,1
<i>Sep</i>	1,121	114,2	1,092	0,852	9,57	7,45	9,20	1,468	95,1	90,1
<i>Oct</i>	1,103	114,5	1,089	0,894	9,71	7,44	9,00	1,459	95,1	90,3
<i>Nov</i>	1,080	116,9	1,076	0,869	9,85	7,44	9,08	1,452	94,6	89,6
<i>Dic</i>	1,054	122,4	1,075	0,844	9,71	7,44	9,03	1,407	93,7	88,9
17 Ene	1,061	122,1	1,071	0,861	9,51	7,44	9,00	1,403	93,9	89,1
<i>Feb</i>	1,064	120,2	1,066	0,853	9,48	7,43	8,86	1,394	93,4	88,8
<i>Mar</i>	1,068	120,7	1,071	0,866	9,53	7,44	9,09	1,431	94,0	89,2
<i>Abr</i>	1,072	118,3	1,073	0,848	9,59	7,44	9,20	1,441	93,7	89,0
<i>May</i>	1,106	124,1	1,090	0,856	9,71	7,44	9,40	1,504	95,6	90,5
<i>Jun</i>	1,123	124,6	1,087	0,877	9,75	7,44	9,50	1,494	96,3	91,3
<i>Jul</i>	1,151	129,5	1,106	0,886	9,59	7,44	9,40	1,464	97,6	92,4
<i>Ago</i>	1,181	129,7	1,140	0,911	9,55	7,44	9,32	1,489	99,0	93,8

Véanse notas al final del capítulo

NOTAS A LOS CUADROS DEL CAPÍTULO 1. PRINCIPALES INDICADORES DE LA ZONA DEL EURO

Cuadro 1.2

Fuente: BCE.

- Datos no consolidados.
- Incluye las adquisiciones netas de objetos valiosos y activos no producidos.

Cuadro 1.6

Fuentes: Eurostat y BCE.

- Datos correspondientes al SEC 2010.

Cuadro 1.7

Fuentes: Eurostat y BCE.

- Datos correspondientes al SEC 2010.

Cuadro 1.8

Fuentes: BCE y elaboración propia.

- Incluye, además, la contrapartida de las transacciones monetarias de la Administración Central.

Cuadro 1.9

Fuentes: BCE y elaboración propia.

Cuadro 1.10

Fuente: BCE.

- Los datos corresponden a la composición por países de la zona del euro en sus distintas etapas.
- Incorpora los ajustes introducidos en determinados instrumentos (participaciones en fondos del mercado monetario, instrumentos del mercado monetario y valores distintos de acciones a menos de dos años), emitidos por IFM residentes en la zona del euro, con el fin de deducir la parte de tales emisiones que, por estar en poder de no residentes, no debe incluirse en M3. Estos ajustes, que no se habían podido introducir hasta el año 2001, por las limitaciones de las fuentes estadísticas, se han llevado a cabo en dos etapas y han supuesto la modificación de la serie histórica desde enero de 1999 inclusive. En la primera etapa (mayo de 2001) se revisó la parte correspondiente a las participaciones en los fondos del mercado monetario, y en la segunda (octubre de 2001), la correspondiente a los restantes instrumentos. Para más detalles, véase recuadro 1 del *Boletín Mensual del BCE* de noviembre de 2001.

Por otra parte, para los datos desde junio de 2010 en adelante las cesiones temporales con Entidades de Contrapartida Central se han excluido del componente de la M3 "Cesiones temporales" y, de la misma forma, las adquisiciones temporales a través de Entidades de Contrapartida Central se han excluido de las contrapartidas de la M3, en concreto del concepto "Créditos a otros sectores residentes en la zona euro". Estas operaciones se han incluido ahora en la categoría residual "Resto".

- Incluye préstamos y valores.

Cuadro 1.11

Fuente: BCE.

- Los datos corresponden a la composición por países de la zona del euro en sus distintas etapas.
- Véase nota (b) del Cuadro 1.10.
- Incluye préstamos y valores.

Cuadro 1.12

Fuente: BCE.

- Los datos corresponden a la composición por países de la zona del euro en sus distintas etapas.
- Se puede obtener un detalle del método utilizado para el cálculo de las series desestacionalizadas en la publicación del BCE «Seasonal adjustment of monetary aggregates and HICP for the euro area», agosto 2000.
- Véase nota (b) del Cuadro 1.10.

Cuadro 1.13

Fuente: BCE.

- Los datos corresponden a la composición por países de la zona del euro en sus distintas etapas.
- Cuadro incluido entre los requerimientos del FMI en el contexto de las Normas Especiales de Distribución de Datos (NEDD).
- Véase nota (b) del Cuadro 1.10.
- Incluye créditos y valores.
- Estos agregados excluyen el efectivo en manos del público, que está incluido entre las contrapartidas. Desde enero de 2002 se ha calculado el efectivo en manos del público aplicando a los billetes de euro en circulación el porcentaje que se asigna al Banco de España de acuerdo con el sistema contable establecido en el Eurosistema (véase nota al balance de situación resumido que figura al final de este boletín), más las monedas en euros y los billetes y monedas en pesetas no cambiados a euros, menos las tenencias de efectivo de las IFM. Desde enero de 2003 se han excluido los billetes y monedas en pesetas no convertidos a euros.

Cuadro 1.14

Fuentes: BCE y BE.

- Los datos corresponden a la composición por países de la zona del euro en sus distintas etapas.
- Tasas calculadas sobre operaciones (flujos ajustados).
- La contribución de las IFM residentes en España está referida a las series originales.
- Incluye préstamos y valores.

e. Tasas calculadas sobre las contribuciones que excluyen el efectivo [véase nota (e) del Cuadro 1.13].

Cuadro 1.15

Fuente: BCE.

- a. Los tipos mensuales y anuales son medias del periodo, excepto el tipo a un día hasta diciembre de 1998.
- b. Hasta diciembre de 1998, los rendimientos de la zona del euro a 3 años son datos a fin de periodo, y los rendimientos a 10 años son medias del periodo. A partir de entonces, todos los rendimientos son medias del periodo.
- c. Para fechas anteriores a enero de 1999, los tipos de interés sintéticos de la zona del euro se han calculado ponderando los tipos de interés nacionales por el PIB.
- d. A partir de enero de 1999, la columna 5 recoge el índice medio del tipo del euro a un día (EONIA); el resto de tipos de interés del mercado monetario son, a partir de enero de 1999, los tipos interbancarios de oferta de la zona del euro (euríbor).
- e. La tasa anual equivalente es la tasa media ponderada de todos los plazos, que es igual al coste total de los préstamos. Este coste total comprende un componente de tipo de interés y un componente de comisiones.
- f. Tipo de interés aplicado a préstamos hasta 1 millón de euros.

Cuadro 1.16

Fuente: BCE. Boletín Económico, «Estadísticas», cuadros 2.8 y 2.9.

- a. Hasta diciembre de 1998, tipos de cambio del ecu (fuente: BPI); a partir de enero de 1999, tipos de cambio del euro.
- b. Los tipos de cambio efectivos del euro son índices calculados por el BCE basados en medias ponderadas de los tipos de cambio bilaterales del euro. Una variación positiva indica una apreciación del euro. Las ponderaciones se basan en el comercio de manufacturas con los principales socios comerciales de la zona, y captan los efectos de terceros mercados. El tipo de cambio efectivo real se calcula utilizando como deflactor el índice de precios de consumo (IPC). Para más información sobre el cálculo de los tipos de cambio efectivos, véanse las notas generales del Cuadro 2.8 del boletín económico del BCE, que pueden descargarse de la dirección del BCE en Internet (www.ecb.europa.eu).

CAPÍTULO 2 PRINCIPALES INDICADORES ECONÓMICOS

2. PRINCIPALES INDICADORES ECONÓMICOS

2.1 Contabilidad Nacional de España (a)
Base 2010

(Última información disponible publicada por el INE el 24/08/2017)

Tasas de variación interanual

	2014		2015		2016				2017	
			I	II	III	VI	I	II		
A. PIB Y AGREGADOS DE LA DEMANDA										
1. Gasto en consumo final	2,6	2,6	3,1	2,7	2,4	2,2	2,0	2,2		
1.1. Gasto en consumo final de los hogares y de las ISFLSH	2,9	3,2	3,6	3,4	3,0	3,0	2,5	2,4		
1.2. Gasto en consumo final de las AAPP	2,0	0,8	1,7	0,7	0,8	-0,0	0,5	1,3		
2. Formación bruta de capital fijo	6,0	3,1	4,3	3,4	2,6	2,2	3,9	3,4		
2.1. Activos fijos materiales	6,5	3,1	4,4	3,4	2,7	2,2	3,9	3,4		
2.1.1. Construcción	4,9	1,9	2,3	1,8	1,6	1,9	2,9	3,0		
2.1.2. Bienes de equipo y activos cultivados	8,8	5,0	7,4	5,7	4,2	2,6	5,4	4,1		
2.2. Activos fijos inmateriales	3,6	2,9	4,0	3,2	2,0	2,4	3,8	2,9		
3. Variación de existencias (aportación al crecimiento del PIB)	-0,3	-0,3	0,2	0,2	0,1	0,0	0,0	0,0		
4. DEMANDA NACIONAL (1 + 2 + 3)	3,4	2,9	3,6	3,0	2,6	2,3	2,4	2,5		
5. Exportaciones de bienes y servicios	4,9	4,4	3,8	6,5	2,9	4,4	7,3	4,5		
5.1. Exportaciones de bienes	4,4	3,0	2,2	6,0	1,0	3,0	8,3	3,2		
5.2. Exportaciones de servicios	6,0	7,5	7,6	7,5	7,2	7,8	5,1	7,5		
Del cual: Consumo de no residentes en el territorio económico	4,1	8,8	7,7	10,0	8,3	9,3	8,9	9,8		
6. Importaciones de bienes y servicios	5,6	3,3	4,5	5,4	1,0	2,3	5,7	2,8		
6.1. Importaciones de bienes	5,8	1,7	3,3	4,6	-1,5	0,4	5,4	1,3		
6.2. Importaciones de servicios	4,6	10,7	10,5	9,1	12,6	10,4	6,7	9,2		
Del cual: Consumo de residentes en el resto del mundo	10,3	19,5	22,9	15,3	17,0	22,8	13,9	11,6		
7. PIB A PRECIOS DE MERCADO (4 + 5 - 6)	3,2	3,2	3,4	3,4	3,2	3,0	3,0	3,1		
B. PRECIOS Y COSTES										
1. Deflactor del consumo final de los hogares y de las ISFLSH	-0,2	-0,2	-0,6	-0,9	-0,2	0,8	2,3	1,8		
2. Deflactor del PIB	0,5	0,3	-0,0	0,4	0,2	0,6	0,9	0,3		
3. Remuneración por asalariado	0,4	0,0	-0,1	0,2	-0,0	0,1	0,4	-0,1		
4. Costes laborales unitarios	0,2	-0,4	-0,4	-0,5	-0,3	-0,2	-0,0	-0,4		
C. MERCADO DE TRABAJO										
1. Puestos de trabajo equivalentes a tiempo completo										
1.1. Ocupados	3,0	2,9	3,1	2,7	2,9	2,7	2,5	2,8		
1.1.1. Asalariados	3,3	3,1	3,3	3,0	3,1	2,9	2,7	3,0		
1.1.2. Autónomos	0,6	1,5	1,4	1,1	1,7	1,7	1,8	1,6		

(Latest released INE information as at 24/08/2017)

Annual percentage changes

2.1 National Accounts of Spain (a)

Base year 2010

2. MAIN ECONOMIC INDICATORS

2. PRINCIPALES INDICADORES ECONÓMICOS

2.1 Contabilidad Nacional de España (cont.) (a) Base 2010

(Última información disponible publicada por el INE el 24/08/2017)

Miliones de euros

	2014		2015		2016				2017	
					I	II	III	IV	I	II
Pro memoria:										
A. PIB pm a precios corrientes										
A.1 Serie corregida de efectos estacionales y calendario	1 075 639	1 113 851	1 113 851	274 044	277 815	279 202	282 790	284 893	287 262	
A.2 Serie de datos brutos	1 075 639	1 113 851	1 113 851	265 060	282 943	274 862	290 986	274 663	292 394	

(Latest released INE information as at 24/08/2017)

2.1 National Accounts of Spain (cont d) (a) Base year 2010

EUR millions

2. MAIN ECONOMIC INDICATORS

Fuente: INE. / Source: INE.

(a) Series oficiales de la CNE elaboradas según el SEC2010. Salvo indicación en contrario, índices de volumen encadenado 2010=100 series corregidas de efectos estacionales y de calendario. / Official National Accounts of Spain (CNE) series, compiled according to ESA2010. Unless indicated otherwise, volume chain-linked indices 2010=100, the series are seasonally and working-day-adjusted data.

2. PRINCIPALES INDICADORES ECONÓMICOS

2.2 Economía nacional (consolidada). Cuenta de operaciones no financieras (a) Base 2010

(Última información disponible publicada por el INE el 30/06/2017)

Millones de euros

	2015	2016	2015 IV	2016 I	2016 II	2016 III	2016 IV	2017 I
1. PIB a precios de mercado	1 075 639	1 113 851	281 392	265 060	282 943	274 862	290 986	275 685
2. Remuneración de asalariados	2 076	2 116	560	484	518	596	518	589
Del resto del mundo	2 391	2 375	647	542	583	661	589	648
Al resto del mundo (-)	-315	-259	-87	-58	-65	-65	-71	-59
3. Impuestos sobre la producción y las importaciones al resto del mundo (-)	-1 769	-2 611	-507	-461	-1 190	-449	-511	-459
4. Subvenciones del resto del mundo	4 597	5 955	3 740	629	1 083	162	4 081	521
5. Rentas de la propiedad	-5 684	-4 710	165	-631	-2 642	-2 099	862	439
Del resto del mundo	45 550	46 027	12 594	11 060	12 263	10 217	12 487	11 516
Al resto del mundo (-)	-51 234	-50 737	-12 429	-11 891	-14 905	-12 316	-11 625	-11 077
6. Transferencias corrientes	-11 286	-12 266	-1 857	-4 443	-1 918	-3 229	-2 676	-3 334
Del resto del mundo	12 378	13 053	3 811	2 764	3 486	2 901	3 902	2 895
Al resto del mundo (-)	-23 664	-25 319	-5 668	-7 207	-5 404	-6 130	-6 578	-6 229
7. Renta nacional disponible (1 a 6)	1 063 573	1 102 335	283 493	260 438	278 794	269 843	293 260	273 441
8. Gasto en consumo final (-) (b)	-833 524	-854 148	-216 062	-209 584	-214 690	-207 899	-221 975	-218 158
9. Ahorro nacional bruto (7 + 8)	230 049	248 187	67 431	50 854	64 104	61 944	71 285	55 283
10. Transferencias de capital	6 734	1 425	3 267	-286	536	312	863	225
Del resto del mundo	7 016	2 390	3 404	438	586	349	1 017	365
Al resto del mundo (-)	-282	-965	-137	-724	-50	-37	-154	-140
11. Adquisiciones menos cesiones de activos no financieros no producidos (-)	273	429	79	241	103	54	31	218
12. Formación bruta de capital (-)	-215 769	-227 289	-60 586	-51 231	-57 930	-54 892	-63 236	-54 228
13. Capacidad (+) o necesidad (-) de financiación de la nación (9 a 12)	21 287	22 752	10 191	-422	6 813	7 418	8 943	1 498
14. Capacidad (+) o necesidad (-) de financiación de la nación en % del PIBpm (13/1)*100 (c)	1,98	2,04	0,95	-0,04	0,61	0,67	0,80	0,13

2.2 Total economy (consolidated). Non-financial transactions account (a) Base year 2010

EUR millions

Fuente: INE. / Source: INE

(a) Series oficiales según SEC2010 (Base 2010). Cuenta del Resto del mundo y agregados macroeconómicos. Series de datos brutos. / Official National Accounts of Spain series compiled according to SEC2010 (Base 2010), rest of the world account and macroeconomic aggregates Original data series.

(b) El gasto en consumo final puede realizarse en el territorio económico o en el resto del mundo. Luego incluye el consumo de los residentes en el resto del mundo, que, posteriormente, se deduce en la rúbrica Importaciones de bienes y servicios. / Final consumption expenditure may take place on the domestic territory or abroad. It therefore includes residents' consumption abroad, which is subsequently deducted in Imports of goods and services.

(c) Los porcentajes de los trimestres se calculan: 1) Cuando se dispone del PIB de los cuatro trimestres del año en cuestión se toma como referencia el PIB del año; 2) Cuando no se dispone del PIB de los cuatro trimestres del año en cuestión se toma como referencia el PIB anual que resulta de agregar el PIB trimestral de los últimos cuatro trimestres. / The quarterly percentages are calculated: 1) When the GDP for the four quarters of the year in question is available, using the GDP for the four quarters of the year in question is not available, using the annual GDP obtained by aggregating the quarterly GDP figures for the last four quarters.

2. PRINCIPALES INDICADORES ECONÓMICOS

2.3 Economía nacional. Cuentas corrientes y de capital
Detalle por sectores institucionales. (Primera parte)
Base 2010

Miliones de euros

Periodo de referencia: 2015 (Última información disponible publicada por el INE el 30/09/2016)

	Economía nacional (no consolidada)/ National economy (non-consolidated) (S.1)	Instituciones financieras/ Financial institutions (S.12)	Administraciones públicas/ General government (S.13)	Sociedades no financieras/ Non-financial corporations (S.11)	Hogares e instituciones sin fines de lucro/ Households and non-profit institutions (S.14,15)	Operaciones no realizadas/ Unrecorded transactions	Operaciones entre sectores residentes/ Transactions between resident sectors	Economía nacional (consolidada)/ National economy (consolidated) (S.17)	Resto del mundo/ Rest of the world (S.2)	Total (S.1+S.2)
I. CAPACIDAD (+) /NECESIDAD (-) DE FINANCIACIÓN (II - III)	21 287	18 627	-55 163	30 641	27 182	-	-	21 287	-21 287	10
II. RECURSOS	3 620 620	170 876	576 085	1 534 595	1 239 220	99 844	785 638	2 834 982	396 178	4 016 798
1. Producción de bienes y servicios	2 142 792	65 623	204 314	1 470 211	302 800	99 844	-	2 142 792	-	2 142 792
2. Importaciones de bienes y servicios	-	-	-	-	-	-	-	330 527	330 527	330 527
3. Remuneración de asalariados	512 420	-	-	-	512 420	-	-	512 420	315	512 735
4. Impuestos netos de subvenciones sobre producción e importaciones	115 108	-	115 108	-	-	-	-	115 108	-2 828	112 280
5. Rentas de la propiedad	182 884	74 590	8 723	46 032	53 539	-	137 334	45 550	51 234	234 118
6. Transferencias corrientes	532 447	31 423	248 304	12 310	240 410	-	520 069	12 378	23 664	556 111
7. Transferencias sociales en especie	129 817	-	-	-	129 817	-	129 817	-	-	129 817
8. Ajuste por la variación de la participación neta de los hogares en los fondos de pensiones	-1 582	-	-	-	-1 582	-	-1 582	-	-	-1 582
9. Transferencias de capital a cobrar	17 438	941	6 733	5 414	4 350	-	10 422	7 016	282	17 720
10. Transferencias de capital a pagar (-)	-10 704	-1 701	-7 097	628	-2 534	-	-10 422	-282	-7 016	-17 720
III. EMPLEOS	3 599 333	152 249	631 248	1 503 954	1 212 038	99 844	785 638	2 813 695	417 465	4 016 798
1. Consumos intermedios	1 067 153	28 439	57 142	895 868	85 704	-	-	1 067 153	-	1 067 153
2. Exportaciones de bienes y servicios	-	-	-	-	-	-	-	356 873	356 873	356 873
3. Remuneración de asalariados	510 344	20 290	119 125	326 467	44 462	-	-	510 344	2 391	512 735
4. Impuestos netos de subvenciones sobre producción e importaciones	112 280	2 939	459	2 939	6 099	99 844	-	112 280	-	112 280
5. Rentas de la propiedad	188 568	59 783	33 238	86 682	8 865	-	137 334	51 234	45 550	234 118
6. Transferencias corrientes	543 733	36 848	186 572	38 714	281 599	-	520 069	23 664	12 378	556 111
7. Transferencias sociales en especie	129 817	-	118 542	-	11 275	-	129 817	-	-	129 817
8. Gasto en consumo final/Consumo final efectivo	833 524	-	89 947	-	743 577	-	-	833 524	-	833 524
9. Ajuste por la variación de la participación neta de los hogares en los fondos de pensiones	-1 582	-1 582	-	-	-	-	-1 582	-	-	-1 582
10. Formación bruta de capital fijo	212 069	5 532	27 005	150 078	29 454	-	-	212 069	-	212 069
11. Adquisiciones menos cesiones de activos no financieros no producidos	-273	-	-685	-210	622	-	-	-273	273	-
12. Variedades y adq. neta de objetos valiosos	3 700	-	-97	3 416	381	-	-	3 700	-	3 700

Reference period: 2015 (Information of the INE as at 30/09/2016)

EUR millions

2. MAIN ECONOMIC INDICATORS

2.3 Total economy. Current and capital accounts
by institutional sector
Base year 2010

2. PRINCIPALES INDICADORES ECONÓMICOS

2.3 Economía nacional. Cuentas corrientes y de capital
Detalle por sectores institucionales. (cont.)
Base 2010

Miliones de euros

Período de referencia: 2015 (Última información disponible publicada por el INE el 30/09/2016)

	1	2	3	4	5	6	7	8	9	10
	Economía nacional (no consolidada)/ National economy (non-consolidated) (S.1)	Instituciones financieras/ Financial institutions (S.12)	Administraciones Públicas/ General government (S.13)	Sociedades no financieras/ Non-financial corporations (S.11)	Hogares e instituciones sin fines de lucro/ Households and non-profit institutions (S.14,15)	Operaciones no sectorizadas/ Unsectorised transactions	Operaciones entre sectores residentes/ Transactions between resident sectors	Economía nacional (consolidada)/ National economy (consolidated) (S.17)	Resto del mundo/ Rest of the world (S.2)	Total (S.1+S.2)
IV. SALDOS CONTABLES										
1. Cuenta de producción: PIB/Valor añadido bruto	1 075 639	37 184	147 172	574 343	217 096	99 844	-	1 075 639	-	-
2. Cuenta de explotación: Excedente bruto de explotación y renta mixta bruta	453 015	13 955	27 588	244 937	166 535	-	-	453 015	-	-
3. Cuenta de asignación de la renta primaria: Renta Nacional Bruta (RNB)/saldo de rentas primarias bruto	1 074 859	28 762	118 181	204 287	723 629	-	-	1 074 859	-	-
4. Cuenta de distribución secundaria de la Renta: RNB/Renta disponible bruta	1 063 573	23 337	179 913	177 883	682 440	-	-	1 063 573	-	-
5. Cuenta de redistribución de la renta en especie: RNDAB/Renta disponible ajustada bruta	1 063 573	23 337	61 371	177 883	800 982	-	-	1 063 573	-	-
6. Cuenta de bienes y servicios, y de operaciones corrientes del resto del mundo:										
6.1. Saldo de intercambios exteriores de bienes y servicios	-	-	-	-	-	-	-	-	-26 346	-
6.2. Saldo de operaciones corrientes con el exterior	-	-	-	-	-	-	-	-	-14 280	-
7. Cuenta de utilización de la renta disponible: ANB/Ahorro bruto	230 049	24 919	-28 576	177 883	55 823	-	-	230 049	-	-
8. Cuenta de adquisiciones de activos no financieros: capacidad (+)/necesidad (-) de financiación	21 287	18 627	-55 163	30 641	27 182	-	-	21 287	-21 287	-

IV. BALANCING ITEMS

1. Production account: GDP/Gross value added
2. Generation of income account: Gross operating surplus and mixed income
3. Allocation of primary income account: GNI/Gross balance of primary income
4. Secondary distribution of income account: GNDI/Gross disposable income
5. Redistribution of income in kind account: GNADI/Gross adjusted disposable income
6. Accounts of goods and services, and current transactions of the rest of the world:
 - 6.1. External balance of goods and services
 - 6.2. Current external balance
7. Use of income account: GNS/Gross saving
8. Acquisition of non-financial assets account: Net lending (+) or net borrowing (-)

Reference period: 2015 (Information of the INE as at 30/09/2016)
2.3 Total economy. Current and capital accounts
by institutional sector (cont'd)
Base Year 2010

EUR millions
2. MAIN ECONOMIC INDICATORS

Fuente: INE. / Source: INE.

2. PRINCIPALES INDICADORES ECONÓMICOS

2.4 Cuentas de operaciones financieras. Detalle por sectores institucionales (SEC 2010)

Periodo de referencia: 2017:1 (Última información disponible publicada en 14/07/2017)

Millones de euros

	TOTAL ECONOMÍA (no consolidada) (S.1)	TOTAL ECONOMÍA (consolidada) (S.1*)	Administraciones públicas (S.13)/ General government (S.13)	Sociedades no financieras (S.11)	Hogares e instituciones sin fines de lucro (S.14.5)/ Households and non-profit institutions (S.14.5)	Operaciones entre sectores residentes/ Transactions between residents (S.1*)	TOTAL ECONOMÍA (S.1*)	RESTO DEL MUNDO (S.2)/ REST OF THE WORLD (S.2)	Total/ Total	I. NET ACQUISITION OF FINANCIAL ASSETS (F)
	1=2 a 5	7=1+6	4	5	6	7=1+6	8	9=1+8		
I. ADQUISICIONES NETAS DE ACTIVOS FINANCIEROS (F)	91 521	47 840	4 289	32 955	6 438	25 538	65 983	156 006	156 006	
1. Oro monetario y DEG (F.1)	15	15	-	-	-	14 387	15	16	1. Monetary gold and SDRs (F.1)	
2. Efectivo y depósitos (F.2)	26 288	9 800	10 996	10 828	-5 335	-3 968	11 901	73 587	2. Currency and deposits (F.2)	
2.1. Efectivo (F.2.1)	-3 995	-850	-	-265	-2 881	-3 968	-28	-1 383	2.1. Currency (F.2.1)	
2.2. Depósitos transferibles (F.2.2)	38 831	-909	10 529	12 514	16 697	38 831	1 803	40 634	2.2. Transferable deposits (F.2.2)	
2.3. Otros depósitos (F.2.3)	-8 547	11 560	467	-1 422	-19 152	-20 476	11 929	34 336	2.3. Other deposits (F.2.3)	
3. Valores representativos de deuda (F.3)	25 716	23 454	-2 744	3 218	1 788	8 075	17 641	20 723	3. Debt securities (F.3)	
3.1. Valores a corto plazo (F.3.1)	4 775	5 204	-102	-209	-119	1 782	2 993	1 467	3.1. Short term (F.3.1)	
3.2. Valores a largo plazo (F.3.2)	20 941	18 249	-2 643	3 427	1 907	6 292	14 648	19 256	3.2. Long term (F.3.2)	
4. Préstamos (F.4)	6 063	3 803	-64	2 324	-	9 435	6 236	14 371	4. Loans (F.4)	
5. Participaciones en el ctal. y en fondos de inversión (F.5)	35 017	9 121	-17	18 187	7 726	6 154	25 582	45 855	5. Equity and investment fund shares (F.5)	
5.1. Acciones (F.511/2)	17 458	2 793	-3	15 432	-785	307	11 304	23 694	5.1. Shares (F.511/2)	
5.2. Participaciones en el capital (F.519)	1 486	580	-8	879	35	2 973	13 099	6 041	5.2. Other equity (F.519)	
5.3. Participac. en fondos de inversión (F.52)	16 073	5 748	-6	1 876	8 455	2 973	13 099	16 119	5.3. Investment fund shares (F.52)	
6. Seguros, pensiones y garantías estandarizadas (F.6)	5 127	210	-	1 745	3 172	5 048	79	5 358	6. Insurance, pensions and standardised guarantees (F.6)	
7. Otros activos (F.7/8)	-6 706	1 436	-3 880	-3 348	-913	-11 188	4 482	-3 902	7. Other assets (F.7/8)	
TOTAL (=II+III)	91 521	47 840	4 289	32 955	6 438	25 538	65 983	156 006	TOTAL (=II+III)	
II. OPERACIONES FINANCIERAS NETAS (=II) (B.9)	1 498	5 545	-4 500	-3 493	3 946	-	1 498	-	II. NET FINANCIAL TRANSACTIONS (=II) (B.9)	
III. PASIVOS NETOS CONTRAIDOS(F)	90 023	42 295	8 789	36 447	2 492	25 538	64 485	156 006	III.NET INCURRENCE OF LIABILITIES (F)	
1. Oro monetario y DEG (F.1)	1	1	-	-	-	14 387	1	16	1. Monetary gold and SDRs (F.1)	
2. Efectivo y depósitos (F.2)	61 685	61 677	8	10 828	-	-3 968	47 298	73 587	2. Currency and deposits (F.2)	
2.1. Efectivo (F.2.1)	-1 355	-1 355	-	-265	-	-3 968	2 613	-1 383	2.1. Currency (F.2.1)	
2.2. Depósitos transferibles (F.2.2)	40 634	40 634	-	12 514	-	38 831	1 803	40 634	2.2. Transferable deposits (F.2.2)	
2.3. Otros depósitos (F.2.3)	22 407	22 399	8	-1 422	-	-20 476	42 883	34 336	2.3. Other deposits (F.2.3)	
3. Valores representativos de deuda (F.3)	3 081	-18 003	18 350	2 734	-	8 075	-4 993	20 723	3. Debt securities (F.3)	
3.1. Valores a corto plazo (F.3.1)	-1 527	135	-2 149	487	-	1 782	-3 309	1 467	3.1. Short term (F.3.1)	
3.2. Valores a largo plazo (F.3.2)	4 608	-18 139	20 499	2 247	-	6 292	-1 684	19 256	3.2. Long term (F.3.2)	
4. Préstamos (F.4)	8 089	-1 935	1 057	12 167	-3 200	-219	8 308	14 371	4. Loans (F.4)	
5. Participaciones en el ctal. y en fondos de inversión (F.5)	20 273	4 500	-	15 773	-	9 435	10 838	45 855	5. Equity and investment fund shares (F.5)	
5.1. Acciones (F.511/2)	12 390	1 168	-	11 222	-	6 154	6 236	23 694	5.1. Shares (F.511/2)	
5.2. Otras participaciones en el capital (F.519)	4 863	312	-	4 551	-	307	4 556	6 041	5.2. Other equity (F.519)	
5.3. Participac. en fondos de inversión (F.52)	3 020	3 020	-	2 973	-	2 973	46	16 119	5.3. Investment fund shares (F.52)	
6. Seguros, pensiones y garantías estandarizadas (F.6)	5 278	5 274	-	5	-	5 048	231	5 358	6. Insurance, pensions and standardised guarantees (F.6)	
7. Otros pasivos (F.7/8)	-8 385	-9 218	-10 626	5 768	5 692	-11 188	2 803	-3 902	7. Other liabilities (F.7/8)	

Reference period: 2017 Q1 (Information made available on 14/07/2017)

2.4 Financial transactions account. Detail by institutional sector (ESA 2010)

EUR millions

2. MAIN ECONOMIC INDICATORS

2. PRINCIPALES INDICADORES ECONÓMICOS

2.5 Balances financieros. Detalle por sectores institucionales (SEC 2010)

Periodo de referencia: 2017-I (Última información disponible publicada en 14/07/2017)

Millones de euros

	TOTAL ECONOMÍA (no consolidada) (S.1)/ TOTAL ECONOMY (non-consolidated) (S.1)	Instituciones financieras (S.12)/ Financial institutions (S.12)	Administraciones públicas (S.13)/ General government (S.13)	Sociedades no financieras (S.14)/ Non-financial corporations (S.14)	Hogares e instituciones sin fines de lucro (S.14.5)/ Households and non-profit institutions (S.14.5)	Operaciones entre sectores residenciales (S.15)/ Transactions between residents (S.15)	TOTAL ECONOMÍA (consolidada) (S.1*)/ TOTAL ECONOMY (consolidated) (S.1*)	RESTO DEL MUNDO (S.2)/ REST OF THE WORLD (S.2)	Total/ Total
I. ACTIVOS FINANCIEROS (AF)	9 647 223	4 555 954	624 933	2 354 519	2 111 816	7 878 441	1 768 782	2 720 565	12 367 788
1. Oro monetario y DEG (AF.1)	14 070	14 070	-	-	853 723	1 891 776	14 070	-6 926	7 143
2. Efectivo y depósitos (AF.2)	2 162 474	974 826	90 283	243 642	63 785	76 067	270 698	713 735	2 876 209
2.1. Efectivo (AF.2.1)	76 268	6 626	5 857	5 857	528 747	863 081	201	55 921	132 189
2.2. Depósitos transferibles (AF.2.2)	863 081	73 467	75 893	184 974	528 747	952 628	270 497	25 153	888 234
2.3. Otros depósitos (AF.2.3)	1 223 125	894 733	14 390	52 811	261 192	1 091 911	347 468	632 661	1 855 786
3. Valores representativos de deuda (AF.3)	1 439 379	1 308 328	24 689	69 939	36 423	38 709	6 983	733 532	2 172 911
3.1. Valores a corto plazo (AF.3.1)	45 692	37 312	273	7 835	272	38 709	6 983	73 074	118 766
3.2. Valores a largo plazo (AF.3.2)	1 393 687	1 271 016	24 416	62 104	36 152	1 053 202	340 486	660 458	2 054 145
4. Préstamos (AF.4)	2 067 681	1 509 286	244 025	314 370	-	1 848 811	218 870	410 394	2 187 075
5. Participaciones en el ctal. y en fondos de inversión (AF.5)	2 925 134	627 718	174 074	1 301 273	822 069	2 100 878	824 256	800 483	3 725 617
5.1. Acciones (AF.5.1/2)	1 732 081	435 896	51 190	788 495	456 500	1 179 858	552 224	463 582	2 195 863
5.2. Otras participaciones en el capital (AF.5.19)	734 019	74 875	122 737	449 334	87 074	641 687	92 333	333 068	1 067 088
5.3. Participac. en fondos de inversión (AF.5.2)	459 033	116 947	147	63 444	278 495	279 334	179 700	3 832	462 866
6. Seguros, pensiones y garantías estandarizadas (AF.6)	403 390	16 013	-	28 171	359 206	397 770	5 620	5 355	408 745
7. Otros activos (AF.7/8)	635 095	105 714	91 862	397 125	40 394	547 295	87 800	63 992	699 087
TOTAL (=I+II+III)	9 647 223	4 555 954	624 933	2 354 519	2 111 816	7 878 441	1 768 782	2 720 565	12 367 788
II. ACTIVOS FINANCIEROS NETOS (=I-III) (BF.90)	-962 300	-58 443	-920 134	-1 327 148	1 343 426	-	-962 300	962 300	-
III.PASIVOS (AF)	10 609 523	4 614 398	1 545 067	3 681 667	768 391	7 878 441	2 731 082	1 758 265	12 367 788
1. Oro monetario y DEG (AF.1)	3 591	3 591	-	-	-	-	3 591	3 552	7 143
2. Efectivo y depósitos (AF.2)	2 605 511	2 601 256	4 255	-	-	1 891 776	713 735	270 698	2 876 209
2.1. Efectivo (AF.2.1)	131 989	131 989	-	-	-	76 067	55 921	201	132 189
2.2. Depósitos transferibles (AF.2.2)	888 234	888 234	-	-	-	863 081	25 153	-	888 234
2.3. Otros depósitos (AF.2.3)	1 585 289	1 581 034	4 255	-	-	952 628	632 661	270 497	1 855 786
3. Valores representativos de deuda (AF.3)	1 825 443	701 560	1 091 137	32 725	-	1 091 911	733 532	347 468	2 172 911
3.1. Valores a corto plazo (AF.3.1)	111 784	29 160	80 658	1 965	-	38 709	73 074	6 983	118 766
3.2. Valores a largo plazo (AF.3.2)	1 713 659	672 420	1 010 479	30 760	-	1 053 202	660 458	340 486	2 054 145
4. Préstamos (AF.4)	2 259 205	63 775	370 537	1 111 610	713 284	1 848 811	410 394	218 870	2 478 075
5. Participaciones en el ctal. y en fondos de inversión (AF.5)	2 901 361	787 296	-	2 114 065	-	2 100 878	800 483	824 256	3 725 617
5.1. Acciones (AF.5.1/2)	1 643 440	370 312	-	1 273 128	-	1 179 858	463 582	552 224	2 195 663
5.2. Otras participaciones en el capital (AF.5.19)	974 755	133 818	-	840 937	-	641 687	333 068	92 333	1 067 088
5.3. Participac. en fondos de inversión (AF.5.2)	283 166	283 166	-	-	-	279 334	3 832	179 700	462 866
6. Seguros, pensiones y garantías estandarizadas (AF.6)	403 125	401 398	-	1 728	-	397 770	5 355	5 620	408 745
7. Otros pasivos (AF.7/8)	611 287	55 502	79 139	421 539	55 107	547 295	63 992	87 800	699 087
TOTAL (=II+III)	10 609 523	4 614 398	1 545 067	3 681 667	768 391	7 878 441	2 731 082	1 758 265	12 367 788
II. NET FINANCIAL ASSETS (=I-III) (BF.90)	-962 300	-58 443	-920 134	-1 327 148	1 343 426	-	-962 300	962 300	-
III.OUTSTANDING LIABILITIES (AF)									
1. Monetary gold and SDRs (AF.1)									
2. Currency and deposits (AF.2)									
2.1. Currency (AF.2.1)									
2.2. Transferable deposits (AF.2.2)									
2.3. Other deposits (AF.2.3)									
3. Debt securities (AF.3)									
3.1. Short term (AF.3.1)									
3.2. Long term (AF.3.2)									
4. Loans (AF.4)									
5. Equity and investment fund shares (AF.5)									
5.1. Shares (AF.5.1/2)									
5.2. Other equity (AF.5.19)									
5.3. Investment fund shares (AF.5.2)									
6. Insurance, pensions and standardised guarantees (AF.6)									
7. Other assets (AF.7/8)									

Reference period: 2017 Q1 (Information made available on 14/07/2017)

2.5 Financial balance sheets. Detail by institutional sector (ESA 2010)

EUR millions

2. MAIN ECONOMIC INDICATORS

2. PRINCIPALES INDICADORES ECONÓMICOS

2.6 Balanza de Pagos y Posición de Inversión Internacional

Millones de euros

Serie en cuadro y columna/ Time Series in Table and Column	2015	2016	2016 I	2016 II	2016 III	2016 IV	2017 I
A. BALANZA DE PAGOS							
A.1. Cuenta corriente (I - P)	14 725	21 476	-508	6 261	7 246	8 477	-857
1.1. Bienes	-21 745	-17 918	-4 599	-2 852	-5 341	-5 126	-7 113
1.2. Servicios	47 974	50 634	8 871	13 091	17 316	11 356	8 704
1.3. Renta primaria	-662	759	-151	-2 206	-1 764	4 880	1 129
1.4. Renta secundaria	-10 842	-11 998	-4 629	-1 772	-2 965	-2 633	-3 577
A.2. Cuenta de capital (I - P)	7 008	1 852	-46	639	367	892	443
CUENTA CORRIENTE MÁS CUENTA DE CAPITAL	21 733	23 328	-554	6 900	7 613	9 369	-415
A.3. Cuenta financiera (VNA - VNP)	25 185	28 159	-6 262	7 492	9 970	16 958	-2 398
3.1. Total, excepto Banco de España	65 345	80 792	931	42 089	16 447	21 325	40 827
3.1.1. Inversión directa	29 375	21 251	6 438	6 408	1 685	6 721	-3 477
3.1.2. Inversión de cartera	-5 872	35 712	14 691	9 494	6 144	5 383	30 550
3.1.3. Otra inversión	43 080	26 736	-18 707	26 357	9 678	9 408	15 386
3.1.4. Derivados financieros	-1 238	-2 907	-1 490	-170	-1 060	-187	-1 632
3.2. Banco de España	-40 160	-52 634	-7 193	-34 597	-6 477	-4 367	-43 225
3.2.1. Reservas	5 067	8 283	40	2 841	5 124	228	174
3.2.2. Posición neta BE frente al Eurosistema	-50 929	-59 707	-10 198	-37 157	-6 651	-5 702	-43 192
3.2.3. Otros del BE	5 702	-1 159	2 964	-281	-4 949	1 107	-207
A.4. Errores y omisiones netos	3 452	4 831	-5 707	592	2 357	7 589	-1 983
B. POSICIÓN DE INVERSIÓN INTERNACIONAL							
B.1. Posición total neta	-3 992 523	-3 921 018	-1 001 153	-976 731	-988 339	-954 795	-972 676
1.1. Banco de España	-396 518	-597 329	-120 695	-152 809	-159 178	-164 647	-207 768
1.2. Resto sectores	-3 596 005	-3 323 690	-880 458	-823 922	-829 162	-790 148	-764 908

EUR millions

2. MAIN ECONOMIC INDICATORS

2.6 Balance of Payments and International Investment Position

2. PRINCIPALES INDICADORES ECONÓMICOS

2.7 Cuentas financieras (SEC2010)
Operaciones financieras netas y Activos financieros netos de los sectores institucionales

% del PIB

	Operaciones financieras netas (a)								Activos financieros netos							
	Economía nacional							Resto del Mundo (=1)	Economía nacional					Resto del mundo (=9)		
	Total	Sociedades no financieras	Instituciones financieras			Administraciones públicas	Hogares e ISFLSH		Total	Sociedades no financieras	Instituciones financieras		Administraciones públicas		Hogares e ISFLSH	
			Total	Monetarias	no monetarias						Total	Monetarias				no monetarias
1	2	3	4	5	6	7	8	9	10	11	12	13	14	15	16	
14	1,49	1,80	2,31	1,62	0,69	-5,99	3,37	-1,49	-95,16	-126,60	-0,63	3,30	-3,93	-81,90	113,97	95,16
15	1,98	2,15	1,73	1,48	0,25	-5,13	3,22	-1,98	-90,25	-125,82	-1,40	1,24	-2,65	-81,51	118,48	90,25
16	2,04	2,18	1,91	1,53	0,39	-4,54	2,49	-2,04	-85,42	-116,66	-2,10	0,86	-2,95	-83,45	116,79	85,42
17	2,19	1,91	2,05	1,60	0,45	-4,20	2,44	-2,19	-85,58	-118,02	-5,20	-1,54	-3,66	-81,83	119,47	85,58
13 /	0,97	1,76	6,52	6,38	0,14	-10,15	2,84	-0,97	-87,68	-131,84	12,98	11,53	1,45	-60,24	91,42	87,68
II	1,80	1,40	6,10	6,16	-0,05	-9,74	4,05	-1,80	-87,91	-131,21	13,64	13,51	0,13	-65,11	94,78	87,91
III	1,99	2,30	5,44	5,55	-0,11	-9,50	3,75	-1,99	-90,61	-132,68	8,97	9,42	-0,46	-66,98	100,08	90,61
IV	2,10	3,15	2,23	1,85	0,38	-7,00	3,73	-2,10	-92,08	-133,63	4,43	6,84	-2,41	-69,75	106,87	92,08
14 /	2,04	2,77	2,47	1,98	0,49	-6,85	3,64	-2,04	-94,11	-133,58	1,95	3,99	-2,04	-73,32	110,84	94,11
II	1,42	2,46	2,24	1,60	0,64	-6,52	3,24	-1,42	-96,05	-133,71	-1,68	0,62	-2,29	-77,43	116,76	96,05
III	1,37	1,04	1,98	1,45	0,53	-5,95	4,29	-1,37	-94,83	-130,89	-1,72	1,96	-3,68	-78,97	116,76	94,83
IV	1,49	1,80	2,31	1,62	0,69	-5,99	3,37	-1,49	-95,16	-126,60	-0,63	3,30	-3,93	-81,90	113,97	95,16
15 /	1,63	1,25	2,07	1,53	0,53	-5,98	4,29	-1,63	-96,21	-134,48	-3,67	1,66	-5,33	-82,96	124,89	96,21
II	1,93	2,61	2,11	1,58	0,53	-5,46	2,67	-1,93	-91,95	-127,54	-5,04	-1,31	-3,73	-80,01	120,65	91,95
III	2,02	3,09	1,90	1,43	0,48	-5,29	2,32	-2,02	-91,41	-125,01	-0,68	2,39	-3,07	-80,44	114,73	91,41
IV	1,98	2,15	1,73	1,48	0,25	-5,13	3,22	-1,98	-90,25	-125,82	-1,40	1,24	-2,65	-81,51	118,48	90,25
16 /	1,98	2,72	1,87	1,56	0,31	-5,13	2,53	-1,98	-90,90	-122,35	0,15	2,31	-2,17	-82,91	114,22	90,90
II	2,17	1,78	1,72	1,39	0,33	-5,26	3,92	-2,17	-87,05	-117,56	1,69	3,31	-1,62	-85,10	113,91	87,05
III	2,17	1,91	1,82	1,43	0,39	-4,82	3,27	-2,17	-87,51	-120,00	2,04	4,29	-2,25	-85,17	115,62	87,51
IV	2,04	2,18	1,91	1,53	0,39	-4,54	2,49	-2,04	-85,42	-116,66	-2,10	0,86	-2,95	-83,45	116,79	85,42
17 /	2,19	1,91	2,05	1,60	0,45	-4,20	2,44	-2,19	-85,58	-118,02	-5,20	-1,54	-3,66	-81,83	119,47	85,58

CUENTAS FINANCIERAS
Operaciones financieras netas (a)

CUENTAS FINANCIERAS
Activos financieros netos

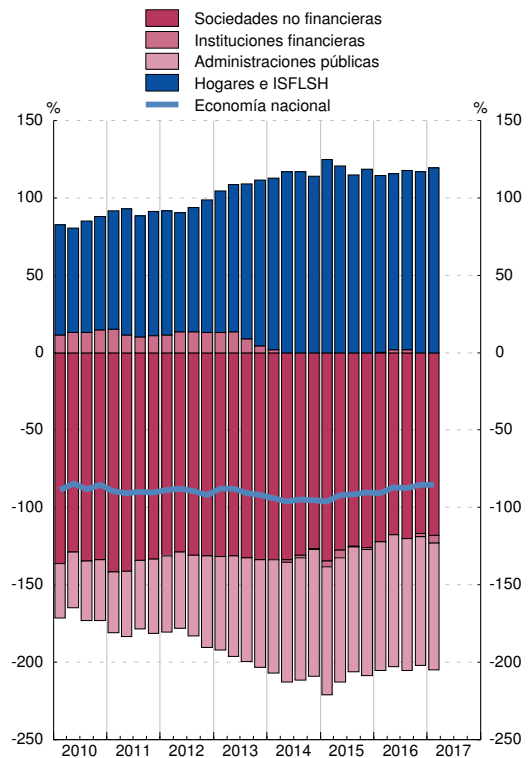
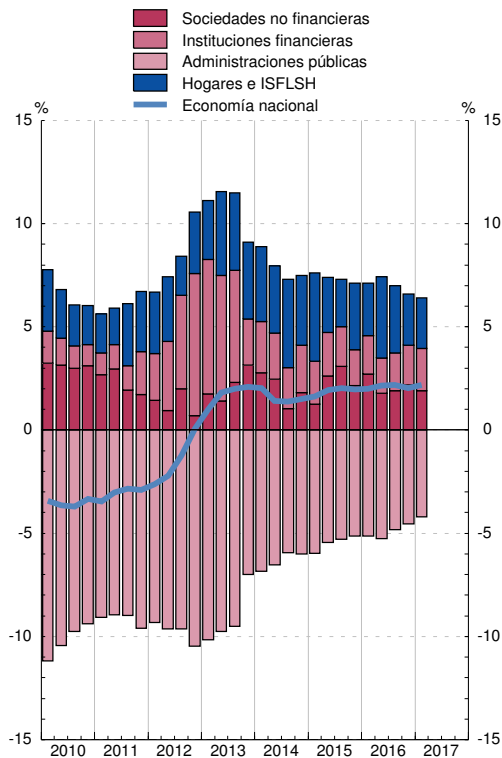

(a) En el cómputo de los ratios trimestrales se utilizan los flujos acumulados de los últimos cuatro trimestres de las operaciones financieras netas y del PIB.

2. PRINCIPALES INDICADORES ECONÓMICOS

2.8 Precios y tipos de interés (antiguo indicador de convergencia)

	Precios (a)			Tipos de interés (b)		
	Zona del euro T12,12	España T12,12	Diferencia	Zona del euro (c)	España (c)	Diferencia
	1	2	3 = 2-1	4	5	6 = 5-4
10	1,6	2,0	0,4	3,8	4,3	0,5
11	2,7	3,0	0,3	4,3	5,4	1,1
12	2,5	2,4	-0,1	3,1	5,8	2,8
13	1,4	1,5	0,2	3,0	4,6	1,5
14	0,4	-0,2	-0,6	2,3	2,7	0,4
15	0,0	-0,6	-0,7	1,3	1,7	0,5
16	0,2	-0,3	-0,6	0,9	1,4	0,5
16 May	0,1	-0,6	-0,7	1,2	1,8	0,6
<i>Jun</i>	0,1	-0,7	-0,8	1,2	1,7	0,6
<i>Jul</i>	0,0	-0,8	-0,8	1,1	1,7	0,6
<i>Ago</i>	0,1	-0,8	-0,8	1,0	1,6	0,6
<i>Sep</i>	0,1	-0,7	-0,8	1,0	1,5	0,5
<i>Oct</i>	0,1	-0,5	-0,7	0,9	1,4	0,5
<i>Nov</i>	0,2	-0,5	-0,6	0,9	1,4	0,5
<i>Dic</i>	0,2	-0,3	-0,6	0,9	1,4	0,5
17 Ene	0,4	-0,1	-0,4	0,9	1,4	0,4
<i>Feb</i>	0,5	0,3	-0,3	1,0	1,4	0,4
<i>Mar</i>	0,7	0,5	-0,1	1,0	1,4	0,4
<i>Abr</i>	0,8	0,8	-0,0	1,1	1,4	0,3
<i>May</i>	1,0	1,1	0,1	1,1	1,4	0,3
<i>Jun</i>	1,1	1,3	0,2	1,1	1,4	0,3
<i>Jul</i>	1,2	1,5	0,3	1,1	1,4	0,3
<i>Ago</i>	1,3	...	-1,3	1,2	1,5	0,3

PRECIOS

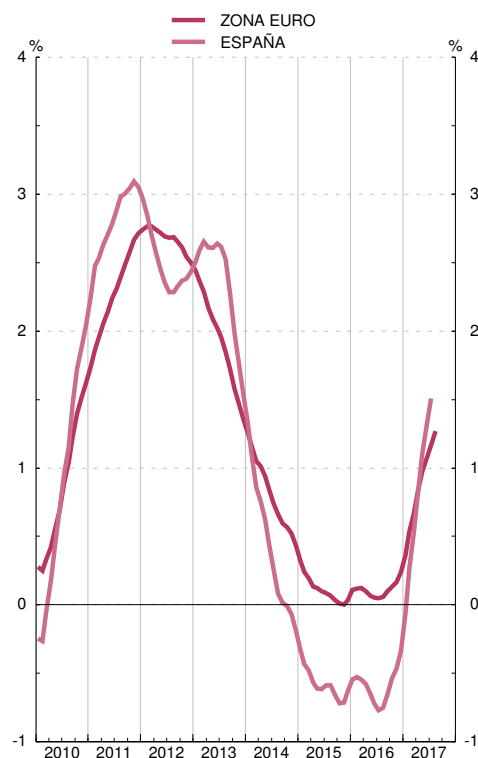

TIPOS DE INTERÉS

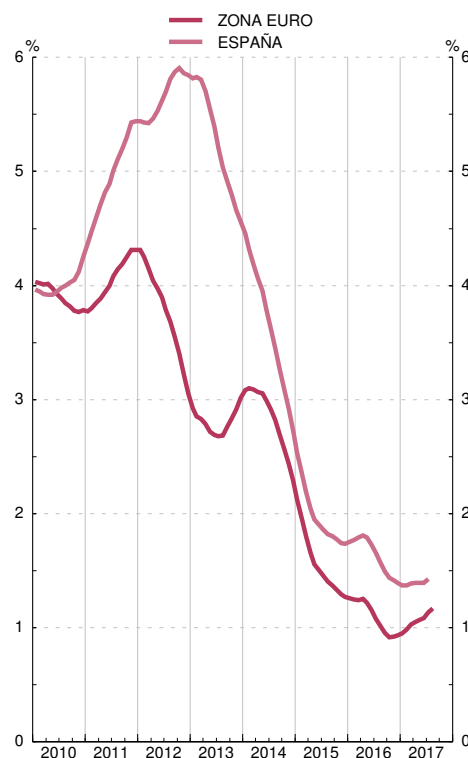

Fuente: Eurostat, Instituto Nacional de Estadística, Banco Central Europeo y Banco de España.

(a) Los IPC utilizados en las columnas 1 y 2 son: antes de diciembre de 1995, IPC nacionales. Desde diciembre de 1995 hasta noviembre de 1996, índices transitorios de precios de consumo. Desde diciembre de 1996, índices armonizados de precios de consumo.

(b) Tipo de interés de los bonos a diez años, que se utilizó para medir la convergencia de tipos de interés. Para España véase también la columna 11 del cuadro 2.10 de este Boletín.

Para los datos de los IPC y tipos de interés por países véanse los cuadros 26.15 y 26.23 de este Boletín, respectivamente.

(c) Media de los últimos doce meses.

2. PRINCIPALES INDICADORES ECONÓMICOS

2.9 Déficit y deuda (pasivos) de las Administraciones Públicas (a)

Notificaciones enviadas a la Comisión Europea

Millones de euros y porcentaje

	1	2	3	4	5	Diferencia respecto a valores de referencia	
						Déficit	Deuda
						6=4-3 puntos	7=5-60 puntos
	Déficit	Deuda	PIB pm	Déficit % del PIB	Deuda % del PIB		
95							
96							
97							
98							
99							
00							
01							
02							
03							
04							
05							
06							
07							
08							
09							
10							
11							
12							
13							
14							
15	P						
16	A						

DÉFICIT PDE

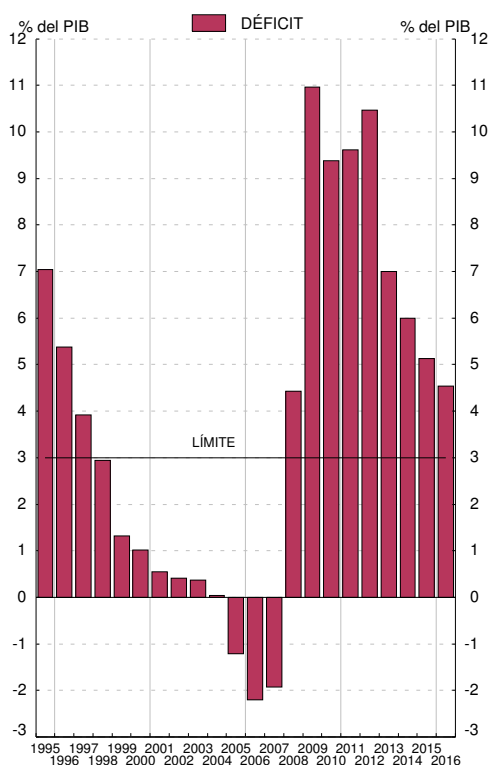

DEUDA PDE

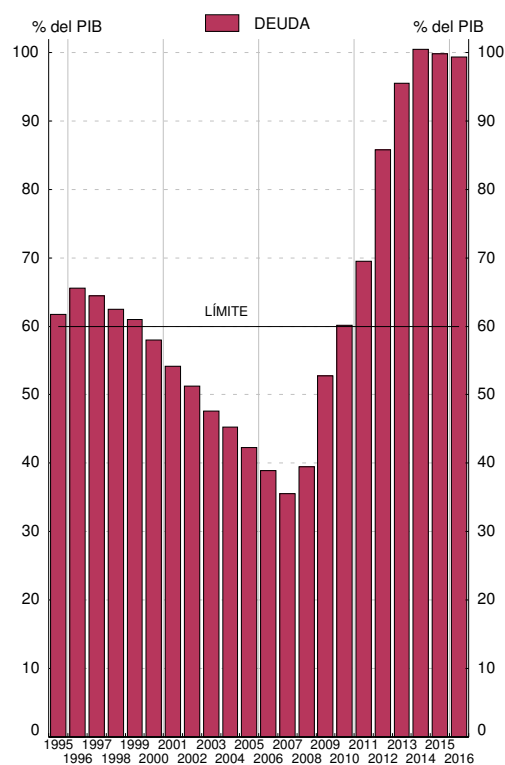

Fuentes: Déficit: Ministerio de Hacienda y Administraciones Públicas; Deuda: Banco de España; PIB pm: Instituto Nacional de Estadística.

a. Los datos recogidos en este cuadro corresponden a los que las autoridades españolas envían a la Comisión Europea dos veces al año (antes del 1 de abril y antes del 1 de octubre) en el marco del Protocolo sobre Déficit Excesivo / Pacto de Estabilidad y Crecimiento (Reglamento 479/2009, revisado por el Reglamento 679/2010; Resolución 97/C 236/01; Reglamento 1466/97 revisado por el Reglamento 1055/2005, y Reglamento 1467/97 revisado por el Reglamento 1056/2005). Los datos corresponden al cuestionario enviado a finales de marzo de 2017 (Véanse también los cuadros 11.3 y 11.12 a 11.13).

2. PRINCIPALES INDICADORES ECONÓMICOS

2.10 Tipos de interés

Porcentajes

	Operaciones de política monetaria: Subastas principales de financiación (a)	Mercado interbancario de depósitos no transferibles a 3 meses	Entidades de crédito. Nuevas operaciones (CBE 4/2002)						Mercados secundarios de valores			
			Préstamos y créditos			Depósitos			Letras del Tesoro a 1 año	Bonos y obligaciones del Estado		Obligaciones privadas a más de dos años AIAF
			Tipo sintético	Tipo sintético Hogares e ISFLSH	Tipo sintético Sociedades no financieras	Tipo sintético	Tipo sintético Hogares e ISFLSH	Tipo sintético Sociedades no financieras		A 3 años	A 10 años criterio de convergencia	
1	2	3	4	5	6	7	8	9	10	11	12	
13	0,25	1,07	4,06	4,19	3,91	1,08	1,13	0,90	1,17	2,53	4,56	3,91
14	0,05	0,45	3,84	4,01	3,69	0,61	0,63	0,56	0,41	0,92	2,72	2,30
15	0,05	0,12	2,93	3,39	2,84	0,29	0,29	0,27	0,05	0,36	1,74	2,15
16	0,00	-0,07	2,67	3,23	2,53	0,15	0,13	0,21	-0,16	0,07	1,39	2,28
16 Jul	0,00	...	2,70	3,26	2,57	0,14	0,12	0,22	-0,20	-0,03	1,17	2,46
16 Ago	0,00	...	2,54	3,34	2,36	0,12	0,11	0,17	-0,22	-0,06	1,01	1,72
16 Sep	0,00	...	2,65	3,31	2,50	0,11	0,10	0,16	-0,23	-0,05	1,04	2,32
16 Oct	0,00	...	2,75	3,23	2,61	0,10	0,09	0,15	-0,26	-0,05	1,07	3,01
16 Nov	0,00	...	2,63	3,21	2,47	0,11	0,09	0,18	-0,23	0,11	1,43	2,27
16 Dic	0,00	...	2,44	3,06	2,30	0,09	0,08	0,14	-0,24	0,04	1,44	3,43
17 Ene	0,00	...	2,70	3,31	2,56	0,09	0,07	0,15	-0,29	-0,02	1,46	3,70
17 Feb	0,00	...	2,51	3,22	2,34	0,09	0,07	0,14	-0,29	0,05	1,70	2,08
17 Mar	0,00	...	2,52	3,23	2,34	0,09	0,07	0,15	-0,28	-0,02	1,72	1,63
17 Abr	0,00	...	2,70	3,19	2,58	0,08	0,06	0,13	-0,29	-0,07	1,61	1,92
17 May	0,00	...	2,56	3,22	2,38	0,08	0,06	0,12	-0,34	-0,10	1,57	1,61
17 Jun	0,00	-0,33	2,45	3,18	2,27	0,07	0,06	0,12	-0,37	-0,15	1,45	1,69
17 Jul	0,00	-0,36	-0,13	1,60	1,96

MERCADO INTERBANCARIO

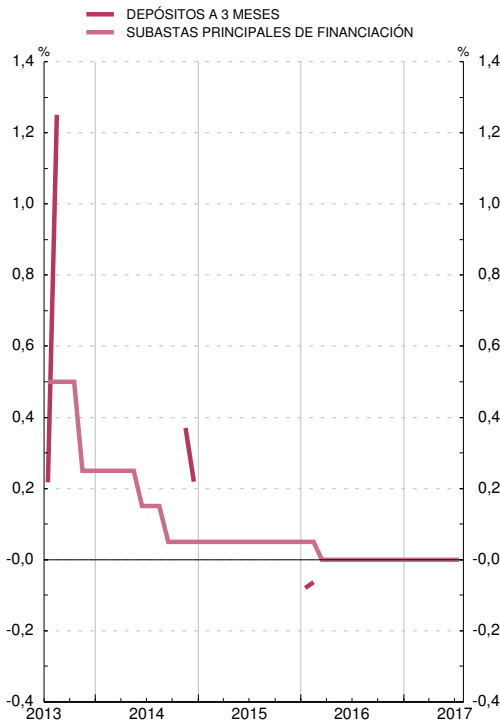

MERCADO DE VALORES



(a) Hasta mayo de 1990 recoge el tipo medio de las subastas de PRM. Desde esa fecha y hasta diciembre de 1998, el de la subasta decenal de adquisiciones temporales de certificados del Banco de España. A partir de enero de 1999, el tipo de las operaciones principales de financiación del Eurosistema.

2. PRINCIPALES INDICADORES ECONÓMICOS

2.11 Índices de competitividad de España

■ Serie representada gráficamente.

Base 1999 I=100

	Total (a) con precios de consumo frente a:			Componente nominal (b) frente a:	
	1 Zona del euro	2 Unión Europea (UE 28)	3 Países desarrollados	4 Unión Europea (UE 28)	5 Países desarrollados
13	110,5	110,2	113,4	101,9	101,5
14	109,8	109,2	112,4	101,7	101,5
15	108,9	107,4	109,0	100,9	99,3
16	108,1	107,8	108,9	102,0	99,9
16 Mar	107,7	107,0	108,2	101,6	99,7
<i>Abr</i>	108,2	107,6	108,9	101,7	99,9
<i>May</i>	108,4	107,7	109,0	101,6	99,8
<i>Jun</i>	108,7	108,2	109,2	101,8	99,7
<i>Jul</i>	107,7	107,7	108,5	102,3	100,0
<i>Ago</i>	107,5	107,6	108,5	102,4	100,2
<i>Sep</i>	108,0	108,1	109,0	102,3	100,2
<i>Oct</i>	108,7	109,2	110,0	102,8	100,5
<i>Nov</i>	109,1	109,4	110,1	102,6	100,2
<i>Dic</i>	109,1	109,2	109,9	102,4	99,9
17 Ene	108,9	108,9	109,6	102,5	100,0
<i>Feb</i>	108,0	107,9	108,6	102,3	99,9
<i>Mar</i>	108,4	108,6	109,3	102,5	100,1
<i>Abr</i>	109,0	108,9	109,7	102,3	99,9
<i>May</i>	109,1	109,0	110,3	102,3	100,4
<i>Jun</i>	109,2	109,3	110,8	102,5	100,7
<i>Jul</i>	108,3	108,4	110,1	102,6	101,1
<i>Ago</i>	102,8	101,5

ÍNDICES DE COMPETITIVIDAD DE ESPAÑA

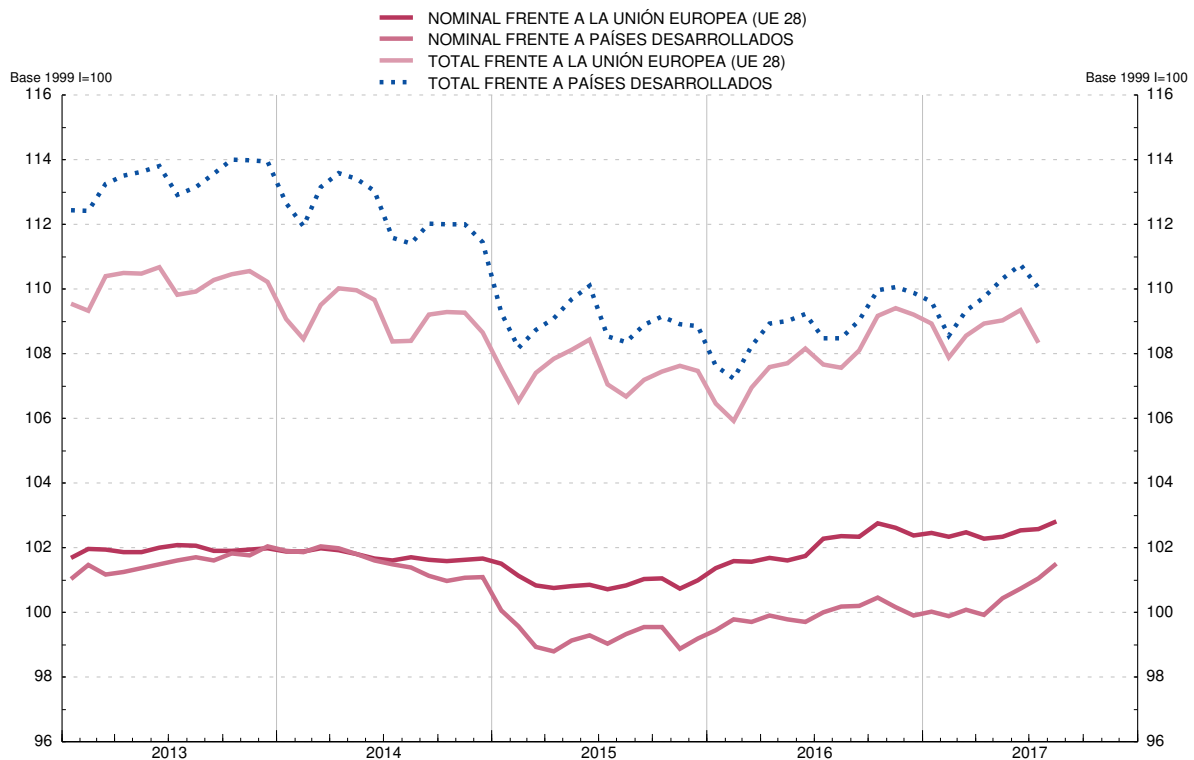

(a) Resultado de multiplicar el componente precios (precios relativos de España: relación entre el índice de precios de España y el de los países del grupo correspondiente) por el componente nominal. La caída del índice refleja mejoras de la competitividad.

(b) Media geométrica calculada con el sistema de doble ponderación a partir de las cifras del comercio exterior de manufacturas correspondientes a los periodos (1995-1997), (1998-2000), (2001-2003), (2004-2006) y (2007-2009).

CAPÍTULO 3 CUENTAS FINANCIERAS TRIMESTRALES

3. CUENTAS FINANCIERAS (SEC2010)

3.1 Economía nacional
Balance financiero

miles de millones de euros

	Activos financieros netos	Activos financieros							Pasivos							
		Total	Oro y DEG	Efectivo y depósitos	Valores representativos de deuda	Préstamos	Participaciones en el capital y fondos de inver.	Seguros, pensiones y garantías estandarizadas	Otros activos	Total	Efectivo y depósitos	Valores representativos de deuda	Préstamos	Participaciones en el capital y fondos de inver.	Seguros, pensiones y garantías estandarizadas	Otros pasivos
	1	2	3	4	5	6	7	8	9	10	11	12	13	14	15	16
13	-944	9 224	11	2 223	1 358	2 259	2 374	345	655	10 169	2 539	1 791	2 482	2 386	343	629
14	-987	9 240	12	2 133	1 383	2 180	2 497	373	662	10 227	2 444	1 858	2 407	2 506	373	639
15	-971	9 366	12	2 123	1 362	2 088	2 751	375	655	10 337	2 467	1 828	2 301	2 735	375	631
16	-951	9 472	13	2 137	1 427	2 066	2 791	397	641	10 423	2 545	1 843	2 256	2 764	396	620
17	-962	9 647	14	2 162	1 439	2 068	2 925	403	635	10 610	2 606	1 825	2 259	2 901	403	615
13 /	-904	9 365	11	2 356	1 452	2 318	2 203	338	687	10 269	2 766	1 815	2 534	2 157	336	661
13 //	-929	9 296	12	2 282	1 419	2 288	2 298	339	658	10 226	2 661	1 803	2 505	2 285	337	633
13 ///	-944	9 224	11	2 223	1 358	2 259	2 374	345	655	10 169	2 539	1 791	2 482	2 386	343	629
14 /	-966	9 283	12	2 197	1 379	2 242	2 457	358	639	10 249	2 527	1 810	2 464	2 475	357	616
14 //	-988	9 409	12	2 219	1 373	2 242	2 537	364	662	10 397	2 511	1 843	2 465	2 573	362	642
14 ///	-978	9 356	12	2 161	1 405	2 198	2 563	368	649	10 334	2 476	1 856	2 433	2 575	367	628
14 ///	-987	9 240	12	2 133	1 383	2 180	2 497	373	662	10 227	2 444	1 858	2 407	2 506	373	639
15 /	-1 005	9 573	13	2 155	1 405	2 119	2 826	388	666	10 578	2 479	1 887	2 343	2 838	388	642
15 //	-970	9 429	13	2 145	1 371	2 103	2 770	372	655	10 399	2 480	1 825	2 323	2 765	371	634
15 ///	-973	9 286	13	2 136	1 377	2 096	2 648	371	647	10 260	2 472	1 838	2 310	2 645	371	624
15 ///	-971	9 366	12	2 123	1 362	2 088	2 751	375	655	10 337	2 467	1 828	2 301	2 735	375	631
16 /	-985	9 238	13	2 115	1 380	2 055	2 645	383	646	10 223	2 487	1 834	2 271	2 621	382	628
16 //	-953	9 337	14	2 143	1 408	2 085	2 630	388	668	10 290	2 540	1 850	2 289	2 577	388	646
16 ///	-966	9 419	14	2 118	1 442	2 062	2 739	393	650	10 385	2 519	1 874	2 270	2 702	392	628
16 ///	-951	9 472	13	2 137	1 427	2 066	2 791	397	641	10 423	2 545	1 843	2 256	2 764	396	620
17 /	-962	9 647	14	2 162	1 439	2 068	2 925	403	635	10 610	2 606	1 825	2 259	2 901	403	615

3. CUENTAS FINANCIERAS (SEC2010)

3.2 Economía nacional
Cuenta de operaciones financieras

miles de millones de euros

	Activos financieros netos	Activos financieros							Pasivos							
		Total	Oro y DEG	Efectivo y depósitos	Valores representativos de deuda	Préstamos	Participaciones en el capital y fondos de inver.	Seguros, pensiones y garantías estandarizadas	Otros activos	Total	Efectivo y depósitos	Valores representativos de deuda	Préstamos	Participaciones en el capital y fondos de inver.	Seguros, pensiones y garantías estandarizadas	Otros pasivos
	1	2	3	4	5	6	7	8	9	10	11	12	13	14	15	16
13	22	-486	-	-303	-149	-83	86	6	-43	-508	-416	-94	-72	99	4	-29
14	15	-86	-	-97	-77	-40	108	13	6	-101	-103	-62	-34	86	14	-2
15	21	81	-	-17	-20	-6	126	3	-5	60	13	-10	-23	87	4	-11
16	23	138	-	13	60	-2	55	14	-2	115	77	-	-26	48	14	3
17	1	92	-	26	26	6	35	5	-7	90	62	3	8	20	5	-8
13 /	8	-101	-	-69	-29	-48	43	1	-	-109	-84	-34	-49	40	1	16
13 //	6	-169	-	-73	-45	-25	3	-3	-27	-176	-104	-31	-24	14	-3	-28
13 ///	9	-104	-	-60	-73	1	24	2	1	-113	-121	-32	8	24	2	6
14 /	-2	-19	-	-26	-10	-13	38	7	-15	-17	-12	-21	-13	26	7	-4
14 //	1	35	-	22	-38	5	24	1	21	34	-17	-4	6	28	2	19
14 ///	6	-63	-	-63	2	-23	32	1	-13	-69	-41	-24	-10	23	1	-18
14 ///	10	-38	-	-29	-31	-10	15	4	14	-48	-34	-12	-17	8	5	1
15 /	-1	65	-	15	5	1	40	5	-1	66	25	2	-	38	5	-4
15 //	5	19	-	-8	-10	-3	48	-4	-3	15	4	-10	-8	27	-4	5
15 ///	7	2	-	-9	-2	-2	26	-	-11	-5	-8	6	-8	11	-	-6
15 ///	10	-5	-	-15	-13	-2	12	2	11	-15	-8	-7	-7	10	2	-6
16 /	-	-4	-	-4	16	-26	12	7	-9	-4	24	-4	-24	7	7	-14
16 //	7	143	-	26	35	35	23	3	21	136	51	10	24	19	3	29
16 ///	7	-47	-	-24	2	-18	9	1	-17	-54	-21	-5	-15	7	1	-22
16 ///	9	46	-	15	7	7	12	3	2	37	22	-1	-11	15	3	10
17 /	1	92	-	26	26	6	35	5	-7	90	62	3	8	20	5	-8

3. CUENTAS FINANCIERAS (SEC2010)

3.3 Sociedades no financieras
Balance financiero

miles de millones de euros

	Activos financieros netos					Activos financieros							Pasivos								
	Total	Frente a:				Total	Efec- tivo y depó- sitos	Valo- res repr. de deuda	Prés- tamos	Part. en el capital y en fondos de inv.	Segu- ros, pensio- nes y garant. estand.	Otros activos	Total	Valo- res repr. de deuda	Prés- tamos	Part. en el capital y en fondos de inv.	Segu- ros, pensio- nes y garant. estand.	Otros pasivos			
		Insti- tucio- nes finan- cieras	Admi- nistra- ciones públi- cas	Hogares e SFLSH	Resto del mundo														1	2	3
13	-1 371	-540	-95	-395	-341	2 061	217	70	287	1 066	25	396	3 432	20	1 211	1 793	2	406			
14	-1 313	-479	-103	-378	-353	2 082	213	63	289	1 092	25	400	3 395	22	1 146	1 808	2	417			
15	-1 353	-438	-116	-428	-371	2 232	214	59	301	1 232	25	400	3 586	25	1 123	2 018	2	418			
16	-1 299	-406	-122	-405	-366	2 280	233	69	312	1 241	26	399	3 579	31	1 104	2 024	2	420			
17	A -1 327	-398	-128	-421	-380	2 355	244	70	314	1 301	28	397	3 682	33	1 112	2 114	2	422			
13 //	-1 350	-585	-98	-352	-316	1 973	210	62	276	989	26	409	3 323	19	1 239	1 644	2	420			
13 ///	-1 361	-563	-97	-376	-326	2 015	211	65	281	1 032	26	401	3 376	20	1 225	1 723	2	407			
13 IV	-1 371	-540	-95	-395	-341	2 061	217	70	287	1 066	25	396	3 432	20	1 211	1 793	2	406			
14 /	-1 371	-521	-104	-405	-341	2 089	220	73	289	1 098	27	381	3 460	23	1 186	1 842	2	407			
14 //	-1 345	-504	-101	-412	-358	2 125	226	66	296	1 120	27	391	3 500	24	1 179	1 887	2	408			
14 ///	-1 350	-493	-102	-400	-357	2 129	219	69	296	1 127	26	391	3 479	25	1 178	1 863	2	412			
14 IV	-1 313	-479	-103	-378	-353	2 082	213	63	289	1 092	25	400	3 395	22	1 146	1 808	2	417			
15 /	-1 405	-477	-115	-443	-370	2 260	211	66	304	1 255	27	397	3 665	26	1 153	2 069	2	415			
15 //	-1 345	-451	-113	-420	-360	2 233	212	71	296	1 232	27	396	3 578	26	1 130	2 008	2	412			
15 ///	-1 331	-446	-118	-403	-365	2 181	214	69	301	1 177	26	393	3 512	25	1 125	1 944	2	415			
15 IV	-1 353	-438	-116	-428	-371	2 232	214	59	301	1 232	25	400	3 586	25	1 123	2 018	2	418			
16 /	-1 326	-427	-125	-405	-369	2 177	217	59	300	1 183	27	390	3 503	25	1 112	1 941	2	422			
16 //	-1 287	-419	-124	-391	-353	2 200	226	66	311	1 171	27	399	3 488	28	1 115	1 919	2	424			
16 ///	-1 325	-410	-126	-414	-375	2 259	230	69	313	1 225	27	395	3 584	30	1 115	2 016	2	421			
16 IV	-1 299	-406	-122	-405	-366	2 280	233	69	312	1 241	26	399	3 579	31	1 104	2 024	2	420			
17 /	-1 327	-398	-128	-421	-380	2 355	244	70	314	1 301	28	397	3 682	33	1 112	2 114	2	422			

3. CUENTAS FINANCIERAS (SEC2010)

3.4 Sociedades no financieras
Cuenta de operaciones financieras

miles de millones de euros

	Operaciones financieras netas						Adquisiciones netas de activos financieros							Pasivos netos contraídos								
	Total	Frente a:				Sin sector- izar Otros (parte)	Total	Efec- tivo y depó- sitos	Valo- res repr. de deuda	Prés- tamos	Part. en el capital y en fondos de inv.	Seguros, pensio- nes y garant. estand.	Otros activos	Total	Valo- res repr. de deuda	Prés- tamos	Part. en el capital y en fondos de inv.	Seguros, pensio- nes y garant. estand.	Otros pasivos			
		Insti- tucio- nes finan- cieras	Admi- nistra- ciones públi- cas	Hogares e SFLSH	Resto del mundo															1	2	3
13	32	51	-6	2	-15	1	11	13	-12	11	29	-	-30	-21	4	-54	54	-	-24			
14	19	35	-10	-6	3	-3	30	-7	-19	2	45	-	11	12	1	-47	46	-	12			
15	23	10	-1	5	1	7	64	-1	-11	8	66	-	1	40	5	-10	51	-	-5			
16	24	32	-1	2	2	-11	67	18	4	13	36	1	-4	43	4	-3	28	-	14			
17	A -3	8	-6	-	-1	-4	33	11	3	2	18	2	-3	36	3	12	16	-	6			
13 //	6	10	-	-1	1	-4	-2	2	-6	-2	11	-	-6	-8	2	-22	16	-	-3			
13 ///	16	14	1	3	-4	2	3	1	-	5	5	-1	-8	-13	1	-10	10	-	-14			
13 IV	8	18	1	-	-7	-4	16	6	1	5	8	-	-3	8	-	-11	13	-	6			
14 /	-1	16	-12	-4	9	-11	6	3	-1	2	14	2	-13	7	2	-20	14	-	12			
14 //	2	10	3	-	-9	-1	14	5	-14	6	8	-	9	12	1	-4	13	-	1			
14 ///	2	5	-2	-1	-9	8	13	-9	1	-1	20	-1	3	12	-	2	15	-	-5			
14 IV	16	4	1	-2	11	1	-3	-7	-5	-6	4	-1	12	-19	-2	-25	4	-	3			
15 /	-7	2	-5	-	-4	-1	22	-5	1	12	17	2	-5	29	3	7	19	-	-			
15 //	17	9	3	5	3	-2	20	2	-	-8	26	-	1	4	1	-15	17	-	1			
15 ///	7	1	-3	-	10	-2	18	2	-5	6	18	-1	-3	11	1	-1	8	-	4			
15 IV	6	-2	4	-	-8	13	3	-	-8	-1	5	-1	8	-3	1	-1	7	-	-10			
16 /	-1	5	-8	-	2	-	6	4	-3	1	12	2	-10	7	-	-5	9	-	3			
16 //	7	16	2	-	-	-11	43	8	8	11	11	-	5	36	2	8	14	-	12			
16 ///	8	13	-1	2	-7	2	7	4	1	3	4	-1	-4	-2	1	3	-1	-	-4			
16 IV	10	-2	6	-	6	-1	12	2	-2	-1	9	-	4	2	2	-9	7	-	2			
17 /	-3	8	-6	-	-1	-4	33	11	3	2	18	2	-3	36	3	12	16	-	6			

3. CUENTAS FINANCIERAS (SEC2010)

3.5 Instituciones financieras
Balance financiero

miles de millones de euros

	Activos financieros netos					Activos financieros								Pasivos							
	Total	Frente a:				Sin sectorizar: Oro y DEG	Total	Oro y DEG	Efectivo y depósitos	Valores repres. de deuda	Préstamos	Participaciones en el capital y fondos de inver.	Seguros, pensiones y garantías estandarizadas	Otros activos	Total	Efectivo y depósitos	Valores repres. de deuda	Préstamos	Participaciones en el capital y fondos de inv.	Seguros, pensiones y garantías estandarizadas	Otros pasivos
		Sociedades no financieras	Administraciones públicas	Hogares e ISFLSH	Resto del mundo																
1	2	3	4	5	6	7	8	9	10	11	12	13	14	15	16	17	18	19	20	21	
13	45	540	447	-596	-353	8	4 588	11 070	1 152	1 750	480	15	110	4 542	2 535	890	105	593	341	78	
14	-7	479	512	-696	-311	9	4 505	12 986	1 217	1 639	523	15	112	4 511	2 441	824	101	698	371	78	
15	-15	438	502	-732	-232	9	4 449	12 975	1 215	1 565	558	15	109	4 464	2 463	754	89	717	373	68	
16	-23	406	555	-781	-213	10	4 501	13 965	1 294	1 510	597	16	105	4 524	2 541	725	66	740	395	58	
17	A -58	398	556	-799	-224	10	4 556	14 975	1 308	1 509	628	16	106	4 614	2 601	702	64	787	401	59	
13 /	140	585	461	-507	-406	8	4 895	11 184	1 241	1 840	478	18	123	4 755	2 762	952	111	513	334	83	
13 //	92	563	461	-543	-398	9	4 754	12 118	1 215	1 798	477	16	118	4 662	2 657	917	106	563	336	83	
13 /V	45	540	447	-596	-353	8	4 588	11 070	1 152	1 750	480	15	110	4 542	2 535	890	105	593	341	78	
14 /	20	521	471	-627	-354	8	4 562	12 103	1 165	1 714	503	16	115	4 541	2 523	850	101	633	355	79	
14 //	-17	504	466	-667	-329	9	4 567	12 103	1 178	1 695	515	15	117	4 584	2 507	843	102	686	360	86	
14 /V	-18	493	502	-691	-330	9	4 539	12 104	1 213	1 656	523	15	115	4 557	2 472	829	96	711	365	83	
15 /	-7	479	512	-696	-311	9	4 505	12 986	1 217	1 639	523	15	112	4 511	2 441	824	101	698	371	78	
15 //	-38	477	492	-730	-287	10	4 589	13 100	1 229	1 627	576	16	123	4 627	2 475	807	102	769	386	87	
15 //	-53	451	468	-718	-264	9	4 508	13 989	1 199	1 604	575	15	114	4 561	2 476	786	94	757	369	79	
15 /V	-7	446	481	-697	-246	9	4 468	13 980	1 206	1 584	554	15	116	4 476	2 468	772	95	701	369	71	
16 /	-15	438	502	-732	-232	9	4 449	12 975	1 215	1 565	558	15	109	4 464	2 463	754	89	717	373	68	
16 //	2	427	524	-722	-237	10	4 412	13 955	1 234	1 532	545	16	117	4 410	2 483	726	70	680	380	70	
16 //	19	419	546	-733	-224	11	4 477	14 960	1 263	1 544	557	16	123	4 458	2 536	728	72	658	386	78	
16 /V	22	410	565	-747	-216	11	4 490	14 947	1 300	1 516	577	16	121	4 467	2 514	731	69	686	391	77	
17 /	-23	406	555	-781	-213	10	4 501	13 965	1 294	1 510	597	16	105	4 524	2 541	725	66	740	395	58	
17 /	-58	398	556	-799	-224	10	4 556	14 975	1 308	1 509	628	16	106	4 614	2 601	702	64	787	401	59	

3. CUENTAS FINANCIERAS (SEC2010)

3.6 Instituciones financieras
Cuenta de operaciones financieras

miles de millones de euros

	Operaciones financieras netas					Adquisiciones netas de activos financieros								Pasivos netos contraídos							
	Total	Frente a:				Sin sectorizar: Oro y DEG, Otros (parte)	Total	Oro y DEG	Efectivo y depósitos	Valores repres. de deuda	Préstamos	Participaciones en el capital y fondos de inver.	Seguros, pensiones y garantías estandarizadas	Otros activos	Total	Efectivo y depósitos	Valores repres. de deuda	Préstamos	Participaciones en el capital y fondos de inver.	Seguros, pensiones y garantías estandarizadas	Otros pasivos
		Sociedades no financieras	Administraciones públicas	Hogares e ISFLSH	Resto del mundo																
1	2	3	4	5	6	7	8	9	10	11	12	13	14	15	16	17	18	19	20	21	
13	23	-51	21	-55	112	-4	-543	-	-314	-75	-169	29	-2	-12	-566	-416	-181	-20	46	4	1
14	24	-35	20	-25	56	8	-159	-	-88	-12	-88	36	-	-5	-183	-104	-114	-4	40	14	-15
15	19	-10	-13	-23	66	-1	-10	-	-15	8	-48	47	-	-2	-29	13	-66	-13	36	4	-4
16	21	-32	54	-42	21	20	53	-	-11	79	-36	10	1	11	32	77	-34	-23	20	14	-22
17	A 6	-8	8	-1	-4	11	48	-	-10	23	4	9	-	1	42	62	-18	-2	4	5	-9
13 /	9	-10	30	-22	11	-	-135	-	-77	-2	-62	11	-	-5	-144	-84	-66	-22	23	1	3
13 //	8	-14	-4	-5	33	-2	-138	-	-64	-33	-38	4	-2	-4	-146	-104	-41	-5	4	-3	3
13 /V	4	-18	-18	-28	66	3	-151	-	-49	-62	-43	9	-	-6	-156	-121	-39	-1	11	2	-7
14 /	4	-16	10	-7	9	9	-51	-	-33	-8	-31	15	-	6	-55	-12	-48	-4	12	7	-11
14 //	6	-10	-12	-6	29	6	-21	-	-3	-11	-14	9	-	-1	-27	-17	-25	-	15	2	-2
14 /V	5	-5	27	-4	-2	-12	-54	-	-33	11	-34	6	-	-4	-59	-41	-32	-5	9	1	9
15 /	8	-4	-5	-7	20	4	-33	-	-19	-4	-9	6	-	-6	-41	-34	-9	5	4	5	-11
15 //	2	-2	-22	-3	24	5	31	-	16	3	-11	15	1	7	29	25	-20	1	20	5	-1
15 //	7	-9	-9	-2	26	2	-15	-	-15	-4	-11	18	-	-3	-23	4	-23	-9	10	-4	-1
15 /V	3	-1	-1	-1	6	-	-17	-	-8	1	-15	6	-	-	-20	-8	-11	1	3	-	-6
16 /	6	2	19	-18	10	-7	-9	-	-7	7	-12	8	-	-5	-15	-8	-12	-6	3	2	5
16 //	4	-5	15	-5	-9	8	-19	-	-18	20	-27	-1	1	8	-22	24	-23	-18	-1	7	-11
16 //	6	-16	27	-19	5	9	69	-	4	34	17	5	-	8	64	51	4	1	5	3	-1
16 /V	4	-13	2	-3	12	6	-26	-	-12	9	-24	2	-	-1	-31	-21	-12	-2	8	1	-4
17 /	8	2	10	-16	13	-2	29	-	-16	16	-3	3	-	-5	21	22	-2	-3	8	3	-6
17 /	6	-8	8	-1	-4	11	48	-	-10	23	4	9	-	1	42	62	-18	-2	4	5	-9

3. CUENTAS FINANCIERAS (SEC2010)

3.7 Administraciones públicas
Balance financiero

miles de millones de euros

	Activos financieros netos					Activos financieros						Pasivos					
	Total	Frente a:				Total	Efectivo y depósitos	Valores repres. de deuda	Préstamos	Participaciones en el capital y en fondos de inv.	Otros activos	Total	Efectivo y depósitos	Valores repres. de deuda	Préstamos	Participaciones en el capital y en fondos de inv.	Otros pasivos
		Sociedades no financieras	Instituciones financieras	Hogares e ISFLSH	Resto del mundo												
1	2	3	4	5	6	7	8	9	10	11	12	13	14	15	16	17	
13	-715	95	-447	-2	-362	641	73	87	222	150	109	1 356	4	880	376	-	97
14	-849	103	-512	-	-440	667	84	70	251	154	108	1 516	4	1 013	406	-	94
15	-877	116	-502	-	-490	629	85	52	222	166	103	1 506	4	1 049	360	-	92
16	-930	122	-555	-	-497	620	79	28	244	173	96	1 549	4	1 087	369	-	88
17	-920	128	-556	-1	-491	625	90	25	244	174	92	1 545	4	1 091	371	-	79
13 //	-670	98	-461	-16	-291	651	101	98	202	146	103	1 321	4	844	367	-	106
13 ///	-687	97	-461	-7	-315	647	97	95	210	150	96	1 334	4	866	373	-	91
13 IV	-715	95	-447	-2	-362	641	73	87	222	150	109	1 356	4	880	376	-	97
14 /	-753	104	-471	-3	-383	666	84	90	239	150	103	1 419	4	937	398	-	80
14 //	-796	101	-466	-14	-417	689	94	89	252	154	101	1 485	4	975	407	-	99
14 ///	-815	102	-502	-3	-411	670	87	83	246	155	99	1 484	4	1 002	396	-	83
14 IV	-849	103	-512	-	-440	667	84	70	251	154	108	1 516	4	1 013	406	-	94
15 /	-867	115	-492	-2	-486	619	95	73	189	162	100	1 486	4	1 054	342	-	86
15 //	-844	113	-468	-9	-481	617	92	66	204	161	94	1 461	4	1 014	352	-	92
15 ///	-857	118	-481	-4	-489	630	97	66	211	163	93	1 486	4	1 041	355	-	86
15 IV	-877	116	-502	-	-490	629	85	52	222	166	103	1 506	4	1 049	360	-	92
16 /	-899	125	-524	-	-499	634	95	54	224	164	98	1 533	4	1 082	364	-	83
16 //	-932	124	-546	-10	-501	627	95	42	230	167	93	1 559	4	1 094	371	-	89
16 ///	-941	126	-565	2	-504	621	90	36	233	169	92	1 561	4	1 114	366	-	77
16 IV	-930	122	-555	-	-497	620	79	28	244	173	96	1 549	4	1 087	369	-	88
17 /	-920	128	-556	-1	-491	625	90	25	244	174	92	1 545	4	1 091	371	-	79

3. CUENTAS FINANCIERAS (SEC2010)

3.8 Administraciones públicas
Cuenta de operaciones financieras

miles de millones de euros

	Operaciones financieras netas						Adquisiciones netas de activos financieros						Pasivos netos contraídos					
	Total	Frente a:				Sin sectorizar Otros (parte)	Total	Efectivo y depósitos	Valores repres. de deuda	Préstamos	Partic. en el capital y en fondos inver.	Otros activos	Total	Efectivo y depósitos	Valores repres. de deuda	Préstamos	Partic. en el capital y en fondos inver.	Otros pasivos
		Sociedades no financieras	Instituciones financieras	Hogares e ISFLSH	Resto del mundo													
1	2	3	4	5	6	7	8	9	10	11	13	14	15	16	17	18	19	
13	-72	6	-21	11	-68	-	46	-24	-25	74	12	9	118	-	84	43	-	-9
14	-62	10	-20	1	-52	-1	35	11	-20	47	-2	-2	97	-	51	48	-	-2
15	-55	1	13	-1	-66	-2	13	2	-14	34	-4	-5	68	-	51	17	-	-
16	-51	1	-54	-	2	1	-16	-6	-24	22	-1	-7	34	-	29	10	-	-5
17	-5	6	-8	-1	-3	1	4	11	-3	-	-	-4	9	-	18	1	-	-11
13 //	-32	-	-30	-6	5	-	10	-8	-13	16	11	4	42	-	31	-1	-	12
13 ///	-9	-1	4	9	-21	-	-9	-4	-4	7	-1	-7	-	-	9	6	-	-15
13 IV	-23	-1	18	5	-44	-2	21	-24	-8	40	1	13	44	-	7	30	-	7
14 /	-7	12	-10	-	-9	1	23	11	1	17	-1	-6	30	-	25	22	-	-18
14 //	-29	-3	12	-12	-27	1	18	10	-3	13	1	-3	47	-	19	9	-	18
14 ///	-3	2	-27	11	13	-2	-3	-7	-5	12	-1	-2	-1	-	7	6	-	-14
14 IV	-24	-1	5	3	-30	-	-3	-3	-13	5	-1	9	21	-	-	10	-	11
15 /	-7	5	22	-3	-32	-	3	11	2	-	-4	-7	10	-	19	-1	-	-8
15 //	-24	-3	9	-6	-23	-	3	-3	-4	15	-	-7	27	-	12	9	-	6
15 ///	-2	3	1	5	-11	1	11	5	-	7	-	-1	13	-	16	4	-	-7
15 IV	-22	-4	-19	3	-	-3	-4	-11	-13	11	-1	10	18	-	5	5	-	9
16 /	-8	8	-15	-	1	-1	7	10	-	1	1	-5	15	-	20	4	-	-9
16 //	-26	-2	-27	-9	11	2	-10	-	-11	6	-	-5	16	-	4	7	-	5
16 ///	3	1	-2	11	-7	-1	-7	-5	-4	3	-	-9	-	6	-5	-	-	-11
16 IV	-20	-6	-10	-2	-2	1	-7	-11	-9	11	-2	3	13	-	-1	3	-	11
17 /	-5	6	-8	-1	-3	1	4	11	-3	-	-	-4	9	-	18	1	-	-11

3. CUENTAS FINANCIERAS (SEC2010)

3.9 Hogares e ISFLSH
Balance financiero

miles de millones de euros

	Activos financieros netos					Activos financieros						Pasivos		
	Total	Frente a:				Total	Efectivo y depósitos	Valores repres. de deuda	Partic. en el capital y en fondos de inversión	Seguros, pensiones y garantías estandarizadas	Otros activos	Total	Préstamos	Otros pasivos
		Sociedades no financieras	Instituciones financieras	Administraciones públicas	Resto del mundo									
1	2	3	4	5	6	7	8	9	10	11	12	13	14	
13	1 096	395	596	2	103	1 935	863	49	679	304	40	839	791	48
14	1 182	378	696	-	108	1 987	851	33	728	333	42	805	754	51
15	1 274	428	732	-	114	2 056	848	35	795	335	43	782	730	52
16	1 301	405	781	-	115	2 071	859	36	780	355	41	771	717	53
17	A 1 343	421	799	1	123	2 112	854	36	822	359	40	768	713	55
13 //	975	352	507	16	100	1 846	861	51	589	293	51	871	818	53
13 ///	1 026	376	543	7	101	1 880	856	45	639	297	44	854	801	53
13 IV	1 096	395	596	2	103	1 935	863	49	679	304	40	839	791	48
14 /	1 138	405	627	3	103	1 966	855	51	705	316	39	828	778	50
14 //	1 201	412	667	14	108	2 029	864	41	748	322	54	828	778	50
14 ///	1 205	400	691	3	110	2 018	850	40	758	327	44	814	764	50
14 IV	1 182	378	696	-	108	1 987	851	33	728	333	42	805	754	51
15 /	1 305	443	730	2	129	2 104	844	37	833	345	46	800	746	54
15 //	1 272	420	718	9	125	2 071	853	35	802	329	52	799	748	51
15 ///	1 222	403	697	4	118	2 008	845	35	753	330	45	786	735	51
15 IV	1 274	428	732	-	114	2 056	848	35	795	335	43	782	730	52
16 /	1 238	405	722	-	110	2 015	848	33	753	340	41	777	724	53
16 //	1 247	391	733	10	114	2 033	862	38	734	345	53	786	731	55
16 ///	1 277	414	747	-2	118	2 050	852	36	769	350	42	773	720	53
16 IV	1 301	405	781	-	115	2 071	859	36	780	355	41	771	717	53
17 /	1 343	421	799	1	123	2 112	854	36	822	359	40	768	713	55

3. CUENTAS FINANCIERAS (SEC2010)

3.10 Hogares e ISFLSH
Cuenta de operaciones financieras

miles de millones de euros

	Operaciones financieras netas						Adquisiciones netas de activos financieros						Pasivos netos contraídos		
	Total	Frente a:				Sin sectorizar Otros (parte)	Total	Efectivo y depósitos	Valores repres. de deuda	Particip. en el capital y en Fondos de inversión	Seguros, pensiones y garantías estandarizadas	Otros activos	Total	Préstamos	Otros pasivos
		Sociedades no financieras	Instituciones financieras	Administraciones públicas	Resto del mundo										
1	2	3	4	5	6	7	8	9	10	11	12	13	14	15	
13	38	-2	55	-11	-2	-2	-1	22	-38	17	8	-10	-39	-41	2
14	35	6	25	-1	6	-1	8	-12	-25	29	14	2	-27	-31	4
15	35	-5	23	1	12	4	15	-3	-2	16	3	1	-20	-17	-2
16	28	-2	42	-	2	-15	34	11	1	11	13	-2	6	-10	16
17	A 4	-	1	1	6	-4	6	-5	2	8	3	-1	2	-3	6
13 //	25	1	22	6	-	-5	26	15	-8	11	2	7	1	-3	4
13 ///	-9	-3	5	-9	-4	1	-26	-5	-8	-5	-	-8	-17	-15	-2
13 IV	19	-	28	-5	1	-4	10	7	-3	6	3	-3	-9	-9	-
14 /	2	4	7	-	1	-11	3	-8	-2	9	5	-1	1	-12	13
14 //	21	-	6	12	4	-1	23	9	-9	6	2	15	2	1	1
14 ///	2	1	4	-11	-	9	-19	-14	-4	8	1	-9	-21	-13	-8
14 IV	10	2	7	-3	2	2	1	1	-9	6	5	-2	-9	-7	-2
15 /	12	-	3	3	9	-2	9	-7	-2	12	2	4	-2	-8	6
15 //	5	-5	2	6	4	-3	11	9	-3	3	-3	6	7	7	-
15 ///	-1	-	1	-5	6	-3	-10	-8	2	2	1	-7	-9	-12	3
15 IV	20	-	18	-3	-6	12	5	3	1	-	3	-2	-15	-4	-11
16 /	4	-	5	-	-	-1	2	-	-1	-	5	-2	-2	-5	2
16 //	20	-	19	9	4	-12	41	14	4	6	3	13	21	8	13
16 ///	-8	-2	3	-11	1	1	-21	-10	-4	3	2	-11	-13	-10	-3
16 IV	12	-	16	2	-3	-2	12	7	1	2	3	-1	1	-2	3
17 /	4	-	1	1	6	-4	6	-5	2	8	3	-1	2	-3	6

3. CUENTAS FINANCIERAS (SEC2010)

3.11 Resto del mundo
Balance financiero

miles de millones de euros

	Activos financieros netos						Activos financieros								Pasivos							
	Total	Frente a:				Sin sectorizar: Oro y DEG	Total	Oro y DEG	Efectivo y depósitos	Valores repres. de deuda	Prés-tamos	Partic. en el capitil y en f. de inversión	Seguros, pensiones y garantías estandarizadas	Otros activos	Total	DEG	Efectivo y depósitos	Valores repres. de deuda	Prés-tamos	Partic. en el capital y en f. de inversión	Seguros, pensiones y garantías estandarizadas	Otros pasivos
		Sociedades no financieras	Instit. financieras	Adnes. Públicas	Hogares e SFLSH																	
1	2	3	4	5	6	7	8	9	10	11	12	13	14	15	16	17	18	19	20	21	22	
13	944	341	353	362	-103	-8 2 261	-5	535	660	396	611	5	58 1 317	3	219	228	173	599	7	87		
14	987	353	311	440	-108	-9 2 426	-6	543	738	405	673	6	66 1 439	3	231	264	178	664	6	93		
15	971	371	232	490	-114	-9 2 552	-5	598	764	407	720	6	62 1 581	4	254	298	194	736	6	89		
16	951	366	213	497	-115	-10 2 636	-6	667	748	403	759	5	60 1 685	4	259	332	213	786	6	86		
17	A 962	380	224	491	-123	-10 2 721	-7	714	734	410	800	5	64 1 758	4	271	347	219	824	6	88		
13 /	904	316	406	291	-100	-8 2 251	-5	653	602	393	541	6	61 1 347	3	243	239	177	587	7	90		
13 //	929	326	398	315	-101	-9 2 251	-6	598	615	395	582	6	60 1 321	3	219	231	178	594	7	89		
13 ///	944	341	353	362	-103	-8 2 261	-5	535	660	396	611	5	58 1 317	3	219	228	173	599	7	87		
14 /	966	341	354	383	-103	-8 2 328	-5	561	679	400	627	5	61 1 362	3	231	248	178	608	7	88		
14 //	988	358	329	417	-108	-9 2 394	-6	546	720	401	660	5	66 1 406	3	254	251	179	624	7	89		
14 ///	978	357	330	411	-110	-9 2 429	-5	568	713	412	669	5	66 1 450	3	253	263	178	657	7	90		
14 IV	987	353	311	440	-108	-9 2 426	-6	543	738	405	673	6	66 1 439	3	231	264	178	664	6	93		
15 /	1 005	370	287	486	-129	-10 2 576	-6	575	784	409	736	6	72 1 571	3	251	302	184	724	6	99		
15 //	970	360	264	481	-125	-9 2 541	-6	580	755	406	734	6	66 1 571	3	246	300	186	739	6	91		
15 ///	973	365	246	489	-118	-9 2 535	-6	594	765	405	708	6	63 1 562	3	258	303	191	710	6	90		
15 IV	971	371	232	490	-114	-9 2 552	-5	598	764	407	720	6	62 1 581	4	254	298	194	736	6	89		
16 /	985	369	237	499	-110	-10 2 566	-6	626	759	409	704	6	69 1 581	3	254	305	194	728	6	90		
16 //	953	353	224	501	-114	-11 2 593	-7	660	758	409	698	6	70 1 640	3	263	316	205	751	6	96		
16 ///	966	375	216	504	-118	-11 2 631	-7	664	761	415	724	5	69 1 664	3	263	329	207	761	6	95		
16 IV	951	366	213	497	-115	-10 2 636	-6	667	748	403	759	5	60 1 685	4	259	332	213	786	6	86		
17 /	962	380	224	491	-123	-10 2 721	-7	714	734	410	800	5	64 1 758	4	271	347	219	824	6	88		

3. CUENTAS FINANCIERAS (SEC2010)

3.12 Resto del mundo
Cuenta de operaciones financieras

miles de millones de euros

	Operaciones financieras netas						Adquisiciones netas de activos financieros								Pasivos netos contraídos							
	Total	Frente a:				Sin sectorizar: Oro y DEG, Otros (parte)	Total	Oro y DEG	Efectivo y depósitos	Valores repres. de deuda	Prés-tamos	Partic. en el capital y en fondos de inversión	Seguros, pensiones y garantías estandarizadas	Otros activos	Total	DEG	Efectivo y depósitos	Valores repres. de deuda	Prés-tamos	Partic. en el capital y en fondos de inversión	Seguros, pensiones y garantías estandarizadas	Otros pasivos
		Sociedades no financieras	Instituciones financieras	Administraciones públicas	Hogares e SFLSH																	
1	2	3	4	5	6	7	8	9	10	11	12	13	14	15	16	17	18	19	20	21	22	
13	-22	15	-112	68	2	5 -50	-	-145	27	9	57	-	2 -29	-	-32	-28	-2	44	1	-12		
14	-15	-3	-56	52	-6	-3 89	-	2 33	8	44	1	1 104	-	9 18	2	67	-1	10				
15	-21	-1	-66	66	-12	-9 146	-	49 48	-6	55	-	- 168	-	19 38	11	94	-	6				
16	-23	-2	-21	-2	-2	4 80	-	69 -29	-5	44	-1	2 103	-	4 32	20	51	-	-4				
17	A -1	1	4	3	-6	-4 64	-	47 -5	8	11	-	3 66	-	12 18	6	26	-	4				
13 /	-8	-1	-11	-5	-	9 -25	-	-22 -16	2	9	-	2 -17	-	-7 -11	2	13	-	-14				
13 //	-6	4	-33	21	4	-2 -30	-	-55 6	3	16	-	- -24	-	-24 -8	1	4	-	2				
13 ///	-9	7	-66	44	-1	7 -12	-	-62 36	1	16	-1	-2 -2	-	- -4	-6	15	-	-7				
14 /	2	-9	-9	9	-1	12 35	-	26 1	4	3	-	1 32	-	11 12	4	15	-	-10				
14 //	-1	9	-29	27	-4	-4 34	-	-15 29	2	17	-	2 35	-	23 -5	1	13	-	3				
14 ///	-6	9	2	-13	-	-3 20	-	19 -19	9	12	-	- 26	-	-4 7	-3	21	-	5				
14 IV	-10	-11	-20	30	-2	-7 1	-	-27 23	-7	12	-	-1 11	-	-22 3	-	18	-	12				
15 /	1	4	-24	32	-9	-2 73	-	26 25	-	21	-	- 72	-	17 28	1	23	-	2				
15 //	-5	-3	-26	23	-4	4 34	-	7 10	-2	18	-	1 39	-	-5 10	3	38	-	-8				
15 ///	-7	-10	-6	11	-6	4 29	-	14 14	-1	2	-	-1 36	-	13 6	5	17	-	-5				
15 IV	-10	8	-10	-	6	-15 11	-	2 -1	-3	14	-	- 22	-	-5 -7	1	16	-	17				
16 /	-	-2	9	-1	-	-5 31	-	31 -11	3	8	-	1 31	-	2 9	2	12	-	6				
16 //	-7	-	-5	-11	-4	12 29	-	33 -17	-	14	-	- 36	-	8 8	10	18	-	-8				
16 ///	-7	7	-12	7	-1	-7 22	-	4 4	6	7	-	- 29	-	1 11	3	9	-	6				
16 IV	-9	-6	-13	2	3	5 -2	-	1 -4	-14	15	-	- 7	-	-6 4	4	12	-	-8				
17 /	-1	1	4	3	-6	-4 64	-	47 -5	8	11	-	3 66	-	12 18	6	26	-	4				

3. CUENTAS FINANCIERAS TRIMESTRALES (SEC2010)
B) Cartera de valores de los sectores institucionales (*)

3.13 (1ª parte) Valores representativos de deuda
Saldos

miles de millones de euros

	Sectores residentes					Sociedades no financieras					Instituciones financieras				
	Total	Emisiones de:				Total	Emisiones de:				Total	Emisiones de:			
		SnF	IIF	AAPP	RdM		SnF	IIF	AAPP	RdM		SnF	IIF	AAPP	RdM
1	2	3	4	5	6	7	8	9	10	11	12	13	14	15	
13	1 358,3	13,4	559,1	557,9	228,0	70,0	0,9	38,2	28,1	2,8	1 152,3	10,2	483,0	446,6	212,5
14	1 383,3	13,2	490,8	615,7	263,7	63,5	1,6	37,5	17,8	6,6	1 216,9	9,1	432,5	529,9	245,4
15	1 362,4	14,1	453,5	596,4	298,4	59,3	1,6	39,7	9,4	8,6	1 215,3	8,8	393,4	534,3	278,8
16	1 426,7	19,6	448,3	627,1	331,7	68,9	3,0	50,1	6,8	9,0	1 294,0	10,0	378,4	593,4	312,2
17	A 1 439,4	21,6	434,0	636,3	347,5	69,9	3,9	49,1	7,1	9,8	1 308,3	10,6	364,6	605,3	327,9
12 III	1 417,2	13,8	680,0	489,1	234,3	70,5	0,3	39,3	23,3	7,6	1 189,4	12,0	583,1	384,9	209,3
IV	1 457,4	14,6	689,5	504,8	248,5	71,1	1,0	41,2	23,2	5,6	1 240,5	10,4	601,7	398,0	230,4
13 I	1 476,6	13,7	657,9	555,5	249,5	67,1	0,6	39,2	23,8	3,5	1 241,9	10,8	568,1	434,0	229,0
II	1 451,7	13,9	603,6	595,2	238,9	62,5	0,6	33,2	25,5	3,1	1 240,6	11,1	535,2	473,9	220,3
III	1 419,0	14,2	581,3	592,4	231,1	64,8	0,8	34,6	27,9	1,5	1 214,5	11,0	512,7	473,8	217,0
IV	1 358,3	13,4	559,1	557,9	228,0	70,0	0,9	38,2	28,1	2,8	1 152,3	10,2	483,0	446,6	212,5
14 I	1 379,0	13,8	521,4	595,8	248,0	72,7	1,7	35,3	31,1	4,5	1 164,6	9,3	448,6	478,0	228,7
II	1 373,1	14,4	507,0	600,9	250,7	65,6	1,6	35,0	24,7	4,2	1 177,8	9,8	442,6	489,9	235,5
III	1 404,9	13,9	496,3	632,0	262,7	68,7	1,8	35,6	26,5	4,9	1 213,2	9,4	432,6	524,9	246,3
IV	1 383,3	13,2	490,8	615,7	263,7	63,5	1,6	37,5	17,8	6,6	1 216,9	9,1	432,5	529,9	245,4
15 I	1 404,7	13,8	479,4	609,8	301,8	65,9	1,6	40,3	12,6	11,4	1 228,7	9,1	419,6	526,6	273,3
II	1 370,6	13,8	480,3	576,1	300,4	70,8	1,8	48,5	10,2	10,2	1 198,6	8,2	412,8	503,2	274,4
III	1 376,8	13,8	467,3	592,5	303,2	69,3	1,6	48,3	8,9	10,5	1 206,5	8,9	399,6	521,5	276,4
IV	1 362,4	14,1	453,5	596,4	298,4	59,3	1,6	39,7	9,4	8,6	1 215,3	8,8	393,4	534,3	278,8
16 I	1 380,2	14,6	437,9	622,5	305,2	59,1	2,5	40,5	7,9	8,2	1 234,5	7,8	378,5	561,7	286,4
II	1 408,2	16,8	443,7	631,9	315,8	65,6	2,9	46,7	7,0	9,1	1 263,2	8,7	375,2	583,1	296,3
III	1 442,0	18,2	447,8	646,8	329,2	69,3	3,3	49,0	6,9	10,1	1 300,1	8,7	379,9	604,1	307,5
IV	1 426,7	19,6	448,3	627,1	331,7	68,9	3,0	50,1	6,8	9,0	1 294,0	10,0	378,4	593,4	312,2
17 I	1 439,4	21,6	434,0	636,3	347,5	69,9	3,9	49,1	7,1	9,8	1 308,3	10,6	364,6	605,3	327,9

(*) SnF: Sociedades no financieras; IIF: Instituciones financieras; AAPP: Administraciones públicas; RdM: Resto del mundo

CAPÍTULO 4 ENTIDADES DE CRÉDITO Y ESTABLECIMIENTOS FINANCIEROS DE CRÉDITO

4. ENTIDADES DE CRÉDITO Y ESTABLECIMIENTOS FINANCIEROS DE CRÉDITO
Balance agregado según los estados de supervisión

Datos referidos a Marzo de 2017

Conceptos del Capítulo 8 Conceptos del Capítulo 4	TOTAL CAPÍTULO 4/ TOTAL CHAPTER 4	Conciliación Capítulo 8 con Capítulo 4/ Reconcilia- tion of Chapter 8 with Chapter 4	TOTAL Capítulo 8 en concep- tos del Capítulo 4/ TOTAL Chapter 8 in terms of Chapter 4	DATOS DEL CAPÍTULO 8 / CHAPTER 8 DATA				
				PRÉSTAMOS Y CRÉDITOS / LOANS				
				TOTAL	RESIDENTES EN ESPAÑA/ DOMESTIC			NO RESID. EN ESPAÑA/ NON RESIDENT
					IFM/ MFI	AAPP/ GG	OSR/ ORS	
1	2=1-3	3=4+9+14+17	4=5a8	5	6	7	8	
1. Créditos	1 707 246	456	1 706 790	1 706 790	181 108	87 791	1 236 413	201 477
Residentes en España	1 506 197	884	1 505 312	1 505 312	181 108	87 791	1 236 413	
Sistema crediticio	152 235	-28 873	181 108	181 108	181 108			
Administraciones Públicas	87 803	12	87 791	87 791		87 791		
Otros sectores residentes	1 266 159	29 745	1 236 413	1 236 413			1 236 413	
Residentes en el exterior	201 049	-429	201 477	201 477				201 477
2. Valores distintos de acciones	365 756	-1 088	366 844					
Residentes en España	287 994	-1 016	289 011					
Sistema crediticio	10 105	-3	10 108					
Administraciones Públicas	216 369	-1 158	217 528					
Otros sectores residentes	61 520	145	61 375					
Residentes en el exterior	77 762	-72	77 833					
3. Acciones y participaciones	246 591	51 080	195 512					
Residentes en España	130 104	47 339	82 765					
Sistema crediticio	24 469	10 347	14 122					
Otros sectores residentes	105 635	36 992	68 643					
Residentes en el exterior	116 487	3 741	112 747					
4. Operaciones no sectorizadas	304 443	7 788	296 655					
TOTAL	2 624 036	58 235	2 565 801	1 706 790	181 108	87 791	1 236 413	201 477

March 2017 data

4. Reconciliation between the credit institutions and credit financial intermediaries' balance sheets in chapters 4 and 8. Assets (*)

(*) Véase nota al final del capítulo/See note at the end of the chapter

**4. Conciliación entre los balances de las entidades de crédito y EFC
que se presentan en los capítulos 4 y 8 de este Boletín (*)
Activo**

Millones de euros

DATOS DEL CAPÍTULO 8/CHAPTER 8 DATA					DATOS DEL CAPÍTULO 8/CHAPTER 8 DATA				SIN SECTORIZAR/ UNCLASSIFIED	Chapter 8 headings
VALORES DISTINTOS DE ACCIONES/ SECURITIES OTHER THAN SHARES					ACCIONES Y PARTICIPACIONES/ SHARES AND OTHER EQUITY					
TOTAL	RESIDENTES EN ESPAÑA/ DOMESTIC			NO RESIDENTES EN ESPAÑA/ NON RESIDENT	TOTAL	RESIDENTES EN ESPAÑA/ DOMESTIC	NO RESIDENTES EN ESPAÑA/ NON RESIDENT			
9	IFM/ MFI	AAPP/ GG	OSR/ ORS	13	14=15+16	15	16	17	Chapter 4 headings	
									1. Loans	
									Domestic	
									Credit system	
									General Government	
									Other resident sectors	
									Non resident	
									2. Securities other than shares	
									Domestic	
									Credit system	
									General Government	
									Other resident sectors	
									Non resident	
									3. Shares and other equity	
									Domestic	
									Credit system	
									Other resident sector	
									Non resident	
									4. Unclassified	
								296 655	TOTAL	
366 844	10 108	217 528	61 375	77 833	195 512	14 122	181 390	296 655		
289 011	10 108	217 528	61 375		82 765	14 122	68 643			
10 108	10 108				14 122	14 122				
217 528		217 528			68 643		68 643			
61 375			61 375		112 747		112 747			
77 833				77 833						
366 844	10 108	217 528	61 375	77 833	195 512	14 122	181 390	296 655		

EUR millions

**4. CREDIT INSTITUTIONS AND CFIs
Aggregated balance sheets
data from supervisory returns**

4. ENTIDADES DE CRÉDITO Y ESTABLECIMIENTOS FINANCIEROS DE CRÉDITO
Balance agregado según los estados de supervisión

Datos referidos a Marzo de 2017

Conceptos del Capítulo 8 Conceptos del Capítulo 4	TOTAL CAPITULO 4/ TOTAL CHAPTER 4	Conciliación con Capítulo 4/ Reconcilia- tion with Chapter 4	TOTAL Capítulo 8 en concep- tos del ca- pitulo 4/ TOTAL Chapter 8 in terms of Chapter 4	DATOS DEL CAPÍTULO 8		
				TOTAL	DEPÓSITOS /	
					TOTAL	RESIDENTES EN ESPAÑA
1	2=1-3	3=4+10+11	4=5 + 9	5=6 A 8	6	
1. Depósitos	1 872 947	-20	1 872 968	1 872 968	1 593 425	313 309
Residentes en España	1 593 638	214	1 593 425	1 593 425	1 593 425	313 309
Sistema crediticio	311 028	245	310 783	310 783	310 783	310 783
Administraciones Públicas	49 615	1	49 614	49 614	49 614	
Otros sectores residentes	1 232 996	-32	1 233 028	1 233 028	1 233 028	2 526
Residentes en el exterior	279 309	-234	279 543	279 543		
2. Valores distintos de acciones y participaciones . .	187 622	-5 169	192 791			
3. Operaciones no sectorizadas	563 467	63 425	500 042			
TOTAL	2 624 037	58 235	2 565 801	1 872 968	1 593 425	313 309

March 2017 data

4. Reconciliation between the credit institutions and credit financial intermediaries' balance sheets in chapters 4 and 8 (*). Liabilities

(*). Véase nota al final del capítulo/See note at the end of the chapter

4. ENTIDADES DE CRÉDITO Y EFC
A) Balance agregado según los estados de supervisión

4.A Activo=Pasivo de las entidades de crédito y EFC, por instituciones

Millones de euros

	Total Entidades de crédito y establecimientos financieros de crédito (a) 1=2+5+6	Entidades de depósito			ICO 5	EFC (c) 6
		Total (b) 2=3+4	Entidades españolas 3	Sucursales extranjeras 4		
11	3 400 435	3 250 226	3 041 656	208 569	95 573	54 637
12	3 422 612	3 256 386	3 061 146	195 240	116 781	49 445
13	3 025 756	2 874 176	2 740 172	134 004	104 397	47 182
14	2 912 822	2 779 129	2 670 882	108 247	86 443	47 251
15	2 760 133	2 645 492	2 548 444	97 048	64 499	50 142
16 Ene	2 768 260	2 657 804	2 559 561	98 242	61 230	49 227
<i>Feb</i>	2 768 036	2 658 995	2 559 652	99 343	60 665	48 376
<i>Mar</i>	2 739 097	2 631 558	2 532 348	99 210	58 954	48 585
<i>Abr</i>	2 735 713	2 627 021	2 528 643	98 378	59 317	49 375
<i>May</i>	2 724 113	2 616 053	2 517 455	98 598	59 056	49 003
<i>Jun</i>	2 762 165	2 653 002	2 553 896	99 106	58 221	50 942
<i>Jul</i>	2 725 243	2 618 065	2 518 382	99 683	55 842	51 337
<i>Ago</i>	2 698 652	2 592 470	2 493 316	99 154	55 769	50 414
<i>Sep</i>	2 697 822	2 592 140	2 492 420	99 720	54 657	51 025
<i>Oct</i>	2 663 398	2 557 474	2 456 805	100 669	54 501	51 423
<i>Nov</i>	2 656 162	2 552 133	2 445 517	106 616	52 435	51 594
<i>Dic</i>	2 646 981	2 541 132	2 432 196	108 936	50 648	55 201
17 Ene	2 617 441	2 517 239	2 408 854	108 384	47 610	52 693
<i>Feb</i>	2 612 772	2 511 817	2 403 888	107 928	48 958	52 205
<i>Mar</i>	2 624 036	2 523 714	2 415 838	107 876	46 883	53 439
<i>Abr</i> R	2 606 578	2 507 319	46 201	53 181
<i>May</i> P	2 603 488	2 505 354	45 424	52 709

Veáanse notas al final del capítulo

4. ENTIDADES DE CRÉDITO Y ESTABLECIMIENTOS FINANCIEROS DE CRÉDITO
A) Balance agregado según los estados de supervisión

4.1 Activo

Millones de euros

	Total 1=2a11	Créditos				Valores distintos de acciones y participaciones		Acciones y participaciones		Activos no sectorizados		Promemoria Del cual	
		Residentes en España			Resto del mundo 5	Residentes en España (c) 6	Resto del mundo (c) 7	Residentes en España (c) 8	Resto del mundo 9	Efectivo 10	Otros (d) 11	Dudosos (e) 12	Morosos (f) 13
		Sistema crediticio 2	AAPP (a) 3	OSR (b) 4									
					2	3	4	5	6	7	8	9	10
11	3 400 435	250 867	89 687	1 782 554	234 059	347 216	58 366	160 679	90 152	7 486	379 368	143 470	110 074
12	3 422 612	278 915	114 275	1 604 934	231 546	426 182	82 809	167 292	90 209	7 434	419 015	172 225	135 917
13	3 025 756	210 536	87 140	1 448 244	180 254	417 982	74 819	189 028	91 329	7 280	319 144	202 734	150 045
14	2 912 822	155 097	101 313	1 380 101	169 104	410 907	81 439	157 370	104 166	7 604	345 723	177 991	134 367
15	2 760 133	164 250	89 972	1 327 123	186 354	340 891	74 602	134 020	112 254	7 958	322 709	139 069	102 082
16 Ene	2 768 260	168 420	92 773	1 318 776	177 051	344 712	75 598	133 905	111 563	6 590	338 872	138 393	...
<i>Feb</i>	2 768 036	166 688	92 487	1 312 262	178 053	344 646	79 249	133 402	111 531	6 409	343 308	137 241	...
<i>Mar</i>	2 739 097	158 398	95 353	1 293 413	184 511	346 495	77 641	133 935	111 131	7 073	331 148	134 098	98 931
<i>Abr</i>	2 735 713	165 602	99 015	1 288 962	176 760	346 478	76 574	135 124	111 032	6 730	329 436	132 537	...
<i>May</i>	2 724 113	160 425	97 697	1 282 320	184 753	340 952	76 734	135 196	112 602	6 945	326 489	131 007	...
<i>Jun</i>	2 762 165	156 204	99 577	1 298 002	194 400	340 041	74 033	135 236	111 459	7 059	346 153	127 507	94 327
<i>Jul</i>	2 725 243	150 080	94 868	1 287 433	186 200	330 310	72 907	136 012	112 083	7 120	348 231	125 736	...
<i>Ago</i>	2 698 652	161 237	92 197	1 278 123	178 384	326 127	72 634	135 925	112 152	7 035	334 837	124 979	...
<i>Sep</i>	2 697 822	154 227	92 625	1 277 795	187 240	318 701	74 867	134 618	112 223	6 757	338 769	122 703	92 876
<i>Oct</i>	2 663 398	155 894	91 788	1 270 692	176 749	309 480	72 083	135 165	112 040	6 867	332 639	122 863	...
<i>Nov</i>	2 656 162	144 747	88 978	1 281 501	184 121	305 383	72 942	128 389	112 796	6 749	330 557	123 193	...
<i>Dic</i>	2 646 981	163 053	88 471	1 276 140	191 151	294 069	71 757	130 187	113 624	7 469	311 060	121 406	92 194
17 Ene	2 617 441	153 313	95 681	1 261 994	185 185	289 846	76 917	130 385	113 355	6 786	303 978	120 797	...
<i>Feb</i>	2 612 772	147 434	87 733	1 258 398	191 473	293 968	75 443	130 169	114 724	6 701	306 730	120 109	...
<i>Mar</i>	2 624 036	152 235	87 803	1 266 159	201 049	287 994	77 762	130 104	116 487	6 619	297 824	116 505	...
<i>Abr</i> R	2 606 578	151 980	86 647	1 261 266	191 609	281 225	75 871	135 486	111 099	7 160	304 235	116 204	...
<i>May</i> P	2 603 488	171 047	85 253	1 259 536	185 106	279 267	76 493	132 386	110 425	6 961	297 015	114 488	...

Veáanse notas al final del capítulo

4. ENTIDADES DE CRÉDITO Y ESTABLECIMIENTOS FINANCIEROS DE CRÉDITO

4.2 Pasivo

A) Balance agregado según los estados de supervisión

Millones de euros

	Depósitos						Pasivos no sectorizados			
	Total 1=3a10	Total 2=3a6	Residentes en España			Resto del mundo 6	Valores distintos de acciones y particip. 7	Patrimonio, ajustes y correc. (c) 8	Pasivos de Obra Benéfico-Social (d) 9	Periodificación y otros pasivos (e) 10
			Sistema crediticio 3	AAPP (a) 4	OSR (b) 5					
11	3 400 435	2 307 138	372 668	69 717	1 373 079	491 675	434 512	363 348	3 022	292 414
12	3 422 612	2 297 865	572 928	69 183	1 316 735	339 019	394 300	402 901	2 077	325 468
13	3 025 756	2 065 401	381 293	63 485	1 314 129	306 493	297 459	428 347	1 593	232 956
14	2 912 822	1 997 363	311 533	76 150	1 289 280	320 400	249 254	407 596	86	258 524
15	2 760 133	1 940 297	302 810	77 058	1 261 388	299 040	224 686	368 777	93	226 280
16 Ene	2 768 260	1 938 536	303 103	76 829	1 259 940	298 663	216 124	368 213	95	245 292
<i>Feb</i>	2 768 036	1 940 703	304 362	70 469	1 252 308	313 563	214 138	366 929	97	246 169
<i>Mar</i>	2 739 097	1 926 072	300 298	69 548	1 244 066	312 160	210 562	365 563	94	236 805
<i>Abr</i>	2 735 713	1 926 285	300 678	73 920	1 241 049	310 637	213 471	364 882	97	230 979
<i>May</i>	2 724 113	1 915 779	297 715	74 968	1 245 736	297 360	213 993	363 260	100	230 981
<i>Jun</i>	2 762 165	1 934 314	301 953	73 689	1 256 271	302 401	212 479	365 504	103	249 765
<i>Jul</i>	2 725 243	1 909 203	300 762	63 420	1 246 595	298 427	205 186	366 684	104	244 066
<i>Ago</i>	2 698 652	1 895 838	304 572	60 972	1 247 606	282 688	204 645	366 761	106	231 303
<i>Sep</i>	2 697 822	1 890 071	297 200	58 957	1 244 622	289 292	205 021	364 670	106	237 954
<i>Oct</i>	2 663 398	1 868 619	293 099	61 615	1 232 628	281 277	200 330	363 661	108	230 681
<i>Nov</i>	2 656 162	1 862 730	288 206	59 215	1 236 308	279 001	198 113	362 361	108	232 850
<i>Dic</i>	2 646 981	1 866 552	288 158	54 371	1 242 580	281 444	200 816	360 543	97	218 973
17 Ene	2 617 441	1 844 090	284 174	53 707	1 230 175	276 033	191 163	359 694	99	222 395
<i>Feb</i>	2 612 772	1 847 120	290 778	52 561	1 224 305	279 476	192 008	359 800	101	213 743
<i>Mar</i>	2 624 036	1 872 947	311 028	49 615	1 232 996	279 309	187 622	358 374	104	204 988
<i>Abr</i>	R 2 606 578	1 854 563	311 661	52 558	1 218 063	272 281	192 035	356 977	99	203 129
<i>May</i>	P 2 603 488	1 853 294	313 889	54 178	1 218 791	266 436	192 906	357 682	102	199 157

Veáanse notas al final del capítulo

4. ENTIDADES DE CRÉDITO Y EFC (Información obtenida de los estados de supervisión)

4.3 Crédito. Otros sectores residentes

E) Balances de los componentes de entidades de crédito y EFC

Millones de euros

	Total (a) 1=4+5+9 +10+11+12	Del cual:		Crédito comercial 4	Otros deudores a plazo			Deudores a la vista 9	Arrendamiento financiero 10	Dudosos (c) 11	Crédito asumido por el Estado 12	Pro-memoria Total menos crédito a EFC desde enero 2014 13	
		A tipo variable 2	En moneda extranjera 3		Total 5	Adquis. tempor. activos 6	Deudores con garantía real 7						Del cual:
													Con garantía hipotecaria 8
11	1 782 554	1 250 187	19 659	49 937	1 523 308	43 880	1 032 823	995 825	42 438	27 111	139 760	-	1 782 554
12	1 604 934	1 133 035	16 086	40 523	1 335 512	44 812	900 991	868 139	39 591	21 840	167 468	-	1 604 934
13	1 448 244	1 026 955	12 677	34 570	1 159 366	44 724	790 398	763 890	38 148	18 925	197 235	-	1 448 244
14	1 380 101	956 624	15 451	36 606	1 117 315	41 111	741 053	714 237	35 916	17 661	172 603	-	1 354 108
15	1 327 123	909 165	15 721	42 640	1 098 012	39 568	711 411	681 634	33 890	18 250	134 332	-	1 299 428
16 Ene	1 318 776	897 949	15 093	40 046	1 093 146	37 296	707 526	677 944	33 870	18 225	133 489	-	1 292 043
<i>Feb</i>	1 312 262	917 891	15 438	38 334	1 091 143	32 595	705 392	675 997	32 040	18 246	132 498	-	1 286 269
<i>Mar</i>	1 293 413	910 723	14 860	38 689	1 077 524	21 221	704 094	674 877	29 454	18 524	129 222	-	1 267 987
<i>Abr</i>	1 288 962	903 776	15 037	40 668	1 072 832	16 578	703 045	673 877	29 050	18 644	127 768	-	1 262 854
<i>May</i>	1 282 320	896 434	15 177	39 305	1 068 687	15 627	699 669	671 179	29 388	18 743	126 197	-	1 256 866
<i>Jun</i>	1 298 002	866 181	15 977	41 379	1 077 440	20 482	698 157	670 071	37 760	18 916	122 508	-	1 271 550
<i>Jul</i>	1 287 433	864 158	15 480	41 598	1 075 845	16 657	696 498	668 645	30 164	19 015	120 812	-	1 260 487
<i>Ago</i>	1 278 123	856 808	15 381	38 647	1 071 870	19 234	693 027	665 270	28 723	18 827	120 055	-	1 252 281
<i>Sep</i>	1 277 795	851 613	15 713	39 416	1 073 023	20 592	690 801	663 274	28 848	18 792	117 717	-	1 251 139
<i>Oct</i>	1 270 692	844 556	15 850	39 698	1 064 618	14 231	686 493	660 335	29 863	18 827	117 687	-	1 244 785
<i>Nov</i>	1 281 501	866 632	16 304	40 272	1 066 471	16 578	684 790	657 238	37 579	19 112	118 066	-	1 254 914
<i>Dic</i>	1 276 140	862 127	17 156	45 058	1 064 196	17 725	678 442	651 406	31 463	19 141	116 281	-	1 246 224
17 Ene	1 261 994	855 824	15 875	41 422	1 050 163	12 997	674 843	648 142	35 617	19 042	115 751	-	1 234 832
<i>Feb</i>	1 258 398	850 580	16 298	40 869	1 047 968	13 174	673 262	646 739	35 409	19 068	115 084	-	1 231 729
<i>Mar</i>	1 266 159	845 499	16 889	43 134	1 061 308	15 809	673 875	646 379	30 602	19 350	111 764	-	1 237 929
<i>Abr</i>	R 1 261 266	771 824	16 584	43 181	1 049 919	11 515	36 593	19 968	111 656	-	1 261 266
<i>May</i>	P 1 259 536	767 987	16 116	40 943	1 051 948	13 280	36 436	20 114	110 094	-	1 259 536

4. ENTIDADES DE CRÉDITO Y ESTABLECIMIENTOS FINANCIEROS DE CRÉDITO

4.4 Activo. Valores

A) Balance agregado según los estados de supervisión

Millones de euros

	Valores distintos de acciones y participaciones										Acciones y participaciones				
	Total 1=2+8	Residentes en España						Resto del mundo			Total 11=12+15	Residentes España			RM 15
		Total 2=3+4+7	Sistema crediti- cio 3	AAPP			OSR 7	Neto 8=9-10	Total 9	Posic. cortas (a) 10		Total 12=13+	Sistema crediti- cio 13	OSR 14	
				Neto 4=5-6	Total 5	Posic. cortas (a) 6									
11	405 582	347 216	66 026	190 198	198 017	7 820	90 993	58 366	64 131	5 765	250 830	160 679	59 547	101 131	90 152
12	508 991	426 182	75 570	240 728	246 843	6 115	109 885	82 809	90 283	7 474	257 501	167 292	55 964	111 328	90 209
13	492 801	417 982	53 010	257 531	264 336	6 804	107 441	74 819	82 661	7 842	280 357	189 028	64 244	124 785	91 329
14	492 345	410 907	36 091	280 032	288 105	8 073	94 784	81 439	91 685	10 246	261 536	157 370	38 972	118 398	104 166
15	415 494	340 891	26 203	241 036	250 912	9 876	73 652	74 602	84 326	9 724	246 274	134 020	25 967	108 054	112 254
16 Ene	420 310	344 712	22 933	246 848	257 622	10 774	74 932	75 598	84 457	8 859	245 468	133 905	26 174	107 731	111 563
Feb	423 895	344 646	21 715	248 538	259 547	11 010	74 393	79 249	89 393	10 144	244 933	133 402	25 862	107 540	111 531
Mar	424 136	346 495	20 160	253 312	262 273	8 961	73 023	77 641	86 635	8 994	245 066	133 935	26 051	107 885	111 131
Abr	423 052	346 478	20 473	253 203	260 661	7 458	72 801	76 574	85 513	8 939	246 156	135 124	26 389	108 736	111 032
May	417 686	340 952	19 676	248 376	255 666	7 290	72 900	76 734	85 201	8 467	247 798	135 196	26 125	109 071	112 602
Jun	414 074	340 041	18 750	252 745	260 676	7 931	68 546	74 033	82 820	8 787	246 695	135 236	26 638	108 598	111 459
Jul	403 217	330 310	16 957	244 990	253 924	8 934	68 363	72 907	82 105	9 198	248 095	136 012	26 609	109 402	112 083
Ago	398 761	326 127	16 783	241 347	249 776	8 429	67 998	72 634	82 090	9 456	248 077	135 925	26 655	109 270	112 152
Sep	393 568	318 701	16 129	236 340	244 906	8 566	66 232	74 867	83 140	8 272	246 841	134 618	23 345	111 274	112 223
Oct	381 563	309 480	15 020	229 328	238 269	8 941	65 132	72 083	80 596	8 513	247 205	135 165	23 805	111 359	112 040
Nov	378 324	305 383	14 477	226 581	236 097	9 517	64 325	72 942	82 219	9 277	241 185	128 389	23 511	104 878	112 796
Dic	365 826	294 069	15 023	216 136	225 213	9 077	62 910	71 757	80 155	8 399	243 810	130 187	23 381	106 806	113 624
17 Ene	366 763	289 846	12 472	214 667	221 342	6 676	62 707	76 917	84 809	7 892	243 740	130 385	23 566	106 819	113 355
Feb	369 411	293 968	12 282	219 643	227 478	7 835	62 044	75 443	84 839	9 396	244 893	130 169	23 209	106 959	114 724
Mar	365 756	287 994	10 105	216 369	223 974	7 605	61 520	77 762	87 030	9 268	246 591	130 104	24 469	105 635	116 487
Abr	R 357 097	281 225	9 559	212 087	218 111	6 023	59 579	75 871	85 740	9 869	246 585	135 486	23 101	112 384	111 099
May	P 355 760	279 267	9 640	210 226	216 195	5 969	59 401	76 493	85 975	9 482	242 811	132 386	23 208	109 177	110 425

Veáanse notas al final del capítulo

4. ENTIDADES DE CRÉDITO Y ESTABLECIMIENTOS FINANCIEROS DE CRÉDITO

4.5 Pasivo. Otros sectores residentes

A) Balance agregado según los estados de supervisión

Millones de euros

	Del cual:		Depósitos a la vista (b)	Depósitos a plazo y preaviso (c)	Cesión temporal de activos (d)	Pasivos por transfe- rencia de activos (e)	Pasivos finan- cieros híbridos (f)	Depósi- tos su- bordina- dos (g)	Otros pasivos	Promemoria: Depósitos distribui- dos por provincias. Entidades de depósito (h)
	Total	En moneda extran- jera								
	(a)	(b)								
11	1 373 079	28 062	482 405	705 710	60 212	53 510	27 180	44 062	-	1 109 656
12	1 316 735	30 200	475 367	692 808	60 111	42 855	19 610	25 984	-	1 100 444
13	1 314 129	30 414	500 208	677 143	63 989	37 394	15 592	19 802	-	1 134 915
14	1 289 280	27 499	562 629	597 338	60 099	31 538	21 786	15 891	-	1 139 756
15	1 261 388	28 913	650 098	508 753	41 610	25 499	17 362	18 066	-	1 135 872
16 Ene	1 259 940	28 023	656 503	505 348	37 230	26 088	16 783	17 987	-	...
Feb	1 252 308	29 313	655 012	506 026	32 182	24 383	16 787	17 917	-	...
Mar	1 244 066	28 132	664 036	481 247	37 581	26 482	17 069	17 650	-	1 128 559
Abr	1 241 049	28 518	672 346	475 819	31 448	25 734	16 569	19 134	-	...
May	1 245 736	28 623	687 253	470 017	31 698	25 732	16 266	14 771	-	...
Jun	1 256 271	29 069	703 074	456 679	36 356	24 675	16 396	19 090	-	1 145 199
Jul	1 246 595	28 534	707 991	448 873	30 775	24 521	15 577	18 857	-	...
Ago	1 247 606	28 942	712 283	443 731	33 567	24 199	15 238	18 588	-	...
Sep	1 244 622	28 662	718 929	436 509	33 415	23 779	15 020	16 971	-	1 137 300
Oct	1 232 628	27 553	724 244	426 782	28 288	22 818	14 668	15 829	-	...
Nov	1 236 308	28 181	735 923	416 385	30 673	23 285	14 667	15 375	-	...
Dic	1 242 580	27 959	753 624	403 567	32 353	23 029	14 343	15 664	-	1 140 814
17 Ene	1 230 175	27 623	759 341	391 313	27 758	22 265	12 976	16 522	-	...
Feb	1 224 305	27 651	764 558	380 675	27 657	22 067	12 963	16 386	-	...
Mar	1 232 996	28 678	782 867	368 917	31 270	21 694	11 859	16 389	-	1 136 810
Abr	R 1 218 063	26 649	785 258	355 548	26 890	21 706	13 439	15 273
May	P 1 218 791	26 086	798 843	342 022	28 533	21 813	12 474	15 106

Veáanse notas al final del capítulo

4. ENTIDADES DE CRÉDITO Y ESTABLECIMIENTOS FINANCIEROS DE CRÉDITO

A) Balance agregado según los estados de supervisión

4.6 Otros activos no sectorizados

Millones de euros

	Activo Fijo							Activo Obra Benéfico Social	Periodificación y otros activos				
	Total	Mobiliario	Inmuebles	Derechos s/bienes de arren. financieros	Activos cedidos en arrendamiento operativo	Activos no corrientes en venta	Activo intangible		Total	Periodificación			Otros activos (a)
										Total	Devengo de productos	Otros	
1	2	3	4	5	6	7	8	9=10+13	10=11+	11	12	13	
11	55 436	5 692	19 601	573	735	25 373	3 463	1 738	322 194	13 127	9 608	3 519	309 067
12	51 916	5 205	16 614	539	619	21 748	7 192	1 086	366 012	13 237	8 285	4 952	352 776
13	51 223	4 696	16 353	524	549	20 527	8 573	799	267 121	10 889	7 063	3 826	256 232
14	54 268	4 335	16 079	607	510	23 498	9 240	21	291 433	9 999	6 030	3 968	281 435
15	54 834	4 180	16 104	627	516	24 281	9 127	20	267 855	8 803	5 012	3 791	259 052
16 Ene	53 860	4 288	15 982	626	519	24 337	8 106	20	284 992	8 686	4 991	3 695	276 306
Feb	53 843	4 243	16 020	625	521	24 378	8 056	20	289 444	8 849	5 112	3 737	280 595
Mar	53 860	4 129	15 994	627	522	24 580	8 007	20	277 268	8 979	5 034	3 945	268 289
Abr	53 842	4 113	15 981	628	527	24 626	7 968	20	275 573	9 044	5 189	3 854	266 530
May	53 770	4 099	15 999	632	535	24 567	7 939	20	272 699	9 199	5 251	3 949	263 500
Jun	53 053	4 088	16 102	627	545	24 503	7 188	20	293 080	8 839	4 785	4 054	284 241
Jul	52 813	4 126	15 996	634	551	24 355	7 151	20	295 399	8 894	4 895	3 999	286 505
Ago	52 659	4 083	16 001	629	550	24 300	7 096	20	282 158	9 211	5 034	4 177	272 947
Sep	52 593	4 087	15 706	652	584	24 413	7 151	20	286 157	9 176	5 019	4 156	276 981
Oct	52 441	4 089	16 146	664	593	23 851	7 098	20	280 178	9 437	5 241	4 196	270 741
Nov	52 734	4 108	16 173	678	599	23 990	7 187	19	277 804	9 705	5 418	4 287	268 099
Dic	51 693	4 266	16 208	712	600	23 654	6 253	18	259 349	7 093	3 737	3 356	252 256
17 Ene	51 624	4 240	16 244	712	600	23 650	6 177	18	252 336	6 811	3 476	3 335	245 525
Feb	51 428	4 243	16 233	699	606	23 544	6 102	18	255 284	7 083	3 697	3 386	248 201
Mar	51 113	4 265	16 173	718	615	23 293	6 049	18	246 693	6 836	3 291	3 546	239 856
Abr	R 51 087	4 381	16 322	515	624	23 406	5 839	18	252 994	7 246	3 577	3 670	245 747
May	P 50 919	4 402	16 328	523	634	23 330	5 703	18	245 942	7 270	3 700	3 570	238 672

Veáanse notas al final de capítulo

4. ENTIDADES DE CRÉDITO Y ESTABLECIMIENTOS FINANCIEROS DE CRÉDITO

A) Balance agregado según los estados de supervisión

4.7 Patrimonio neto, ajustes y correcciones de valor

Millones de euros

	Patrimonio neto								Ajustes de valoración A. y P. financieros	Correcciones de valor por deterioro activos (c)			Promemoria		
	Total	Total	Fondos propios					Ajustes valoración (a)		Total	Del cual:			Pérdidas por deterioro de participaciones (f)	
			Total	Capital y fondo dotación	Reservas	Beneficios netos	Otras cuentas				Total	Total para créditos (d)			Específica para créditos OSR (e)
1=2+9+	2=3+8	3=4a7	4	5	6	7	8	9	10	11	12	13			
11	363 348	220 161	224 286	51 646	180 319	-14 609	6 929	-4 124	17 928	125 258	83 265	51 903	17 406		
12	402 901	195 221	199 934	77 558	189 642	-68 744	1 478	-4 713	15 102	192 578	123 628	74 852	27 853		
13	428 347	232 648	230 937	83 101	135 847	9 280	2 710	1 710	7 330	188 369	114 446	92 433	1 629		
14	407 596	230 196	222 517	86 252	125 192	11 944	-871	7 679	8 608	168 791	100 252	80 674	-637		
15	368 777	227 308	224 003	65 300	153 084	10 084	-4 465	3 305	5 606	135 863	79 179	63 093	1 479		
16 Ene	368 213	226 000	223 545	65 193	161 595	866	-4 109	2 455	5 940	136 273	79 508		
Feb	366 929	224 904	223 965	65 195	161 247	1 803	-4 280	939	5 980	136 044	79 049		
Mar	365 563	226 239	223 883	65 341	157 702	2 950	-2 110	2 356	5 574	133 750	76 278	60 218	737		
Abr	364 882	226 901	225 201	65 455	156 965	3 967	-1 187	1 701	5 005	132 975	75 429		
May	363 260	225 800	224 091	65 513	156 861	4 948	-3 231	1 709	5 173	132 287	74 671		
Jun	365 504	230 346	228 522	66 358	159 652	6 635	-4 122	1 824	5 187	129 971	71 875	56 562	1 223		
Jul	366 684	232 226	229 526	66 544	159 666	7 488	-4 171	2 700	5 013	129 445	71 339		
Ago	366 761	233 226	230 354	66 598	159 684	8 252	-4 181	2 873	4 695	128 839	70 681		
Sep	364 670	231 688	229 024	64 575	158 432	9 079	-3 063	2 664	4 520	128 462	69 799	54 241	1 315		
Oct	363 661	229 055	227 151	64 642	158 428	6 968	-2 887	1 904	4 071	130 534	71 417		
Nov	362 361	227 643	226 734	64 692	157 915	7 169	-3 042	909	4 581	130 137	70 720		
Dic	360 543	227 418	225 467	64 945	158 027	7 264	-4 768	1 951	4 466	128 659	68 459	53 677	2 345		
17 Ene	359 694	226 976	226 077	64 968	164 382	1 092	-4 366	899	4 421	128 297	68 095		
Feb	359 800	227 862	226 960	64 944	164 210	2 604	-4 798	902	4 125	127 813	67 777		
Mar	358 374	228 736	227 336	64 983	161 925	3 837	-3 408	1 400	3 964	125 674	65 998	51 091	-364		
Abr	R 356 977	228 440	227 210	65 096	158 879	4 326	-1 091	1 230	3 196	125 341	65 444		
May	P 357 682	228 753	227 022	65 216	158 493	4 351	-1 037	1 731	3 662	125 267	65 346		

Veáanse notas al final del capítulo

4. ENTIDADES DE CRÉDITO Y EFC (Información obtenida de los estados de supervisión)
E) Balances de los componentes de entidades de crédito y EFC

4.8 Pasivos no sectorizados

Millones de euros

1	Pasivo Obra benéfico social	Periodificación y otros pasivos									
		Total 10 2=3+7+	Fondos de provisión				Periodificación			Otros pasivos 10	
			Total 3=4+5+6	Pensio- nes 4	Impues- tos 5	Otros 6	Total 7=8+9	Interes no vdos 8	Otras period. 9		
11	3 022	292 414	28 328	18 340	626	9 363	26 872	21 233	5 639	237 214	
12	2 077	325 468	37 047	16 963	684	19 399	27 719	22 029	5 690	260 703	
13	1 593	232 956	30 350	16 814	1 342	12 194	25 471	20 044	5 427	177 135	
14	86	258 524	29 081	17 817	2 437	8 827	22 110	15 239	6 872	207 332	
15	93	226 280	28 571	16 987	2 973	8 611	17 899	11 131	6 768	179 810	
16	Ene	95	245 292	27 699	16 634	2 962	8 102	17 274	10 359	6 915	200 319
	Feb	97	246 169	27 459	16 551	2 874	8 034	16 205	10 197	6 009	202 504
	Mar	94	236 805	27 374	16 432	2 309	8 632	15 115	9 322	5 793	194 316
	Abr	97	230 979	27 247	16 531	2 004	8 712	15 035	8 997	6 039	188 696
	May	100	230 981	26 851	16 453	1 753	8 645	15 011	8 907	6 105	189 118
	Jun	103	249 765	27 260	17 057	1 592	8 611	14 091	7 987	6 104	208 414
	Jul	104	244 066	26 581	16 665	1 500	8 417	13 996	7 976	6 020	203 489
	Ago	106	231 303	26 422	16 578	1 459	8 385	14 814	8 548	6 266	190 067
	Sep	106	237 954	26 910	16 750	1 397	8 763	15 485	8 794	6 691	195 559
	Oct	108	230 681	26 916	16 658	1 403	8 855	15 739	8 833	6 906	188 027
	Nov	108	232 850	27 482	16 629	1 402	9 452	16 070	9 064	7 006	189 299
	Dic	97	218 973	28 895	16 487	1 610	10 798	14 174	7 484	6 690	175 903
17	Ene	99	222 395	28 720	16 295	1 602	10 822	13 671	6 804	6 867	180 005
	Feb	101	213 743	28 468	16 213	1 483	10 772	12 458	6 551	5 907	172 817
	Mar	104	204 988	28 563	16 195	1 487	10 881	11 659	5 882	5 777	164 766
	Abr	R 99	203 129	28 599	16 208	1 490	10 901	11 262	5 382	5 880	163 268
	May	P 102	199 157	28 122	16 442	1 447	10 233	11 133	5 140	5 993	159 902

4. ENTIDADES DE CRÉDITO Y ESTABLECIMIENTOS FINANCIEROS DE CRÉDITO
A) Balance agregado según los estados de supervisión

4.9 Otros activos y pasivos

Millones de euros

1	Activos							Pasivos							
	Total 2	Derivados		Contra- tos de seguros vincula- dos a pensio- nes (c) 5	Activos fisca- les (d) 6	Resto de acti- vos 7	Total 8	Total 9	Derivados		Cuentas de recau- dación 12 (g)	Pasivos fisca- les 13 (h)	Resto de pasi- vos 14		
		Total 3	Nego- cia- ción (a) 4						Cober- tura (b) 4	Total 10				Nego- cia- ción (e) 11	Cober- tura (f) 11
11	309 067	209 286	162 773	46 514	9 085	37 389	53 306	237 214	188 544	160 699	27 845	6 317	7 087	35 265	
12	352 776	229 184	191 281	37 903	7 144	59 163	57 285	260 703	206 531	188 233	18 298	6 244	7 457	40 470	
13	256 232	141 841	118 986	22 855	6 821	66 925	40 645	177 135	129 118	116 856	12 261	5 846	8 068	34 103	
14	281 435	160 617	136 578	24 038	7 767	66 656	46 395	207 332	153 631	137 059	16 571	6 224	10 161	37 317	
15	259 052	141 797	122 364	19 434	7 500	65 068	44 686	179 810	133 263	121 165	12 098	6 938	7 840	31 769	
16	Ene	276 306	154 354	133 748	20 606	7 486	63 875	50 590	200 319	145 909	132 241	13 669	10 232	7 671	36 506
	Feb	280 595	161 095	140 132	20 962	7 462	63 873	48 165	202 504	153 528	138 847	14 681	7 213	7 619	34 144
	Mar	268 289	149 430	130 869	18 561	7 445	63 510	47 905	194 316	144 763	130 848	13 916	7 611	8 136	33 806
	Abr	266 530	143 228	125 695	17 533	7 432	63 738	52 132	188 696	139 432	125 816	13 616	7 070	7 983	34 211
	May	263 500	146 121	128 251	17 869	7 408	63 671	46 300	189 118	142 117	128 059	14 058	7 548	7 994	31 459
	Jun	284 241	157 102	138 848	18 254	7 651	65 903	53 584	208 414	154 431	139 080	15 352	11 572	8 937	33 474
	Jul	286 505	152 798	134 055	18 743	7 646	66 213	59 848	203 489	150 819	134 840	15 979	11 874	8 777	32 018
	Ago	272 947	149 411	130 651	18 760	7 620	65 974	49 941	190 067	146 717	130 759	15 957	7 031	8 753	27 566
	Sep	276 981	150 504	132 233	18 271	7 608	66 588	52 281	195 559	147 736	132 300	15 437	7 561	8 735	31 527
	Oct	270 741	143 933	126 686	17 247	7 594	69 391	49 824	188 027	141 124	126 885	14 238	7 794	8 142	30 967
	Nov	268 099	142 036	125 604	16 432	7 594	69 301	49 168	189 299	136 935	125 499	11 436	7 497	7 580	37 286
	Dic	252 256	131 490	116 076	15 415	7 532	68 290	44 943	175 903	128 258	116 990	11 268	7 119	7 772	32 755
17	Ene	245 525	123 471	108 698	14 773	7 515	67 574	46 964	180 005	121 365	110 333	11 032	18 237	7 484	32 919
	Feb	248 201	125 987	111 416	14 571	7 506	67 413	47 294	172 817	125 269	113 482	11 787	7 460	7 426	32 662
	Mar	239 856	118 933	105 958	12 975	7 472	67 136	46 316	164 766	118 134	108 256	9 878	7 698	7 576	31 357
	Abr	R 245 747	117 721	104 679	13 042	7 492	68 030	52 504	163 268	116 324	106 169	10 155	8 179	7 607	31 159
	May	P 238 672	117 924	104 598	13 326	7 480	68 080	45 187	159 902	115 907	105 417	10 489	7 780	7 875	28 341

Veáanse notas al final del capítulo

4. ENTIDADES DE CRÉDITO Y EFC
A) Balance agregado según los estados de supervisión

4.10 Correcciones de valor por deterioro de activos del crédito a otros sectores residentes

Millones de euros

	Total (a)	Financiación a actividades productivas					Otras financiaciones a hogares e ISFLSH							
		Total	Agricultura, ganadería, caza, silvicultura y pesca	Industria (excepto construcción)	Construcción	Servicios	Total	Adquisición de viviendas	Del cual:		Rehabilitación de viviendas	Consumo duradero	ISFLSH	Resto
									Con garantía inmobiliaria (b)					
1	2	3	4	5	6	7	8	9	10	11	12	13		
11	51 903	42 691	577	3 546	6 701	31 867	9 212	3 383	3 057	209	1 793	75	3 751	
12	74 852	61 771	734	5 684	9 463	45 889	13 080	6 082	5 836	320	1 464	155	5 060	
13	92 433	77 334	1 226	8 165	10 825	57 118	15 099	8 096	7 719	386	1 258	175	5 184	
14	80 674	64 298	929	7 676	8 323	47 369	16 376	9 945	...	381	1 053	138	4 860	
15	63 093	49 141	749	6 285	6 551	35 556	13 950	7 067	...	292	825	120	5 647	
16	53 677	42 011	586	4 322	5 548	31 554	11 666	6 422	...	265	704	115	4 161	
13 IV	92 433	77 334	1 226	8 165	10 825	57 118	15 099	8 096	7 719	386	1 258	175	5 184	
14 I	88 859	71 915	1 072	7 934	9 445	53 464	16 923	9 852	...	398	1 092	183	5 398	
II	87 220	69 713	955	8 245	9 300	51 213	17 508	10 254	...	395	1 041	185	5 632	
III	84 441	67 654	929	7 733	8 733	50 258	16 787	9 988	...	381	943	204	5 271	
IV	80 674	64 298	929	7 676	8 323	47 369	16 376	9 945	...	381	1 053	138	4 860	
15 I	77 414	61 270	896	7 380	7 852	45 142	16 144	9 870	...	381	993	116	4 784	
II	70 113	56 513	843	7 093	7 114	41 462	13 600	7 795	...	333	956	112	4 404	
III	67 363	52 858	839	6 711	6 779	38 528	14 505	7 345	...	324	902	104	5 830	
IV	63 093	49 141	749	6 285	6 551	35 556	13 950	7 067	...	292	825	120	5 647	
16 I	60 218	46 729	693	5 613	6 171	34 252	13 494	6 912	...	284	733	126	5 438	
II	56 562	44 821	642	5 174	5 887	33 118	11 741	6 631	...	276	738	128	3 968	
III	54 241	42 624	657	4 883	5 629	31 454	11 618	6 606	...	263	740	124	3 885	
IV	53 677	42 011	586	4 322	5 548	31 554	11 666	6 422	...	265	704	115	4 161	
17 I	P 51 091	39 401	668	4 276	5 884	28 572	11 690	6 464	...	270	725	122	4 109	

Veáanse notas al final del capítulo

4. ENTIDADES DE CRÉDITO Y EFC
B) Detalles del crédito y los depósitos de las entidades de crédito y EFC

4.11 Crédito por grupos de entidades a las AAPP y a otros sectores residentes

Millones de euros

	Crédito a AAPP				Crédito a OSR			
	Total Entidades de crédito establecimientos financieros de crédito (a)	Entidades de depósito (b)	ICO	EFC	Total Entidades de crédito y establecimientos financieros de crédito (c)	Entidades de depósito (b)	ICO	EFC
11	89 687	82 989	4 780	1 919	1 782 554	1 715 037	24 453	43 064
12	114 275	96 890	16 072	1 312	1 604 934	1 537 748	28 190	38 996
13	87 140	76 627	9 128	1 385	1 448 244	1 392 384	19 071	36 789
14	101 313	94 697	5 687	929	1 380 101	1 328 189	15 301	36 611
15	89 972	85 709	3 590	673	1 327 123	1 274 653	12 551	39 919
16 Ene	92 773	88 564	3 573	636	1 318 776	1 267 250	12 485	39 041
Feb	92 487	87 603	4 271	614	1 312 262	1 261 769	11 955	38 538
Mar	95 353	90 514	4 249	590	1 293 413	1 243 188	11 345	38 880
Abr	99 015	94 274	4 150	591	1 288 962	1 238 576	11 266	39 120
May	97 697	92 989	4 150	558	1 282 320	1 231 716	11 166	39 438
Jun	99 577	94 874	4 100	603	1 298 002	1 246 532	10 898	40 573
Jul	94 868	90 208	4 043	617	1 287 433	1 235 824	10 628	40 981
Ago	92 197	87 527	4 037	632	1 278 123	1 227 037	10 607	40 479
Sep	92 625	87 966	3 968	691	1 277 795	1 226 306	10 532	40 957
Oct	91 788	87 161	3 912	715	1 270 692	1 218 925	10 529	41 238
Nov	88 978	84 419	3 878	681	1 281 501	1 229 607	10 416	41 479
Dic	88 471	83 867	3 762	842	1 276 140	1 222 511	10 395	43 234
17 Ene	95 681	91 359	3 714	608	1 261 994	1 209 689	10 101	42 334
Feb	87 733	83 499	3 713	520	1 258 398	1 206 614	10 044	41 986
Mar	87 803	83 559	3 716	528	1 266 159	1 213 632	9 564	42 963
Abr	86 647	82 495	3 624	528	1 261 266	1 209 397	9 279	42 590
May	P 85 253	81 151	3 606	496	1 259 536	1 207 763	9 040	42 733

Veáanse notas al final del capítulo

4. ENTIDADES DE CRÉDITO Y ESTABLECIMIENTOS FINANCIEROS DE CRÉDITO

4.99 Detalle de los activos dudosos

B) Detalles del crédito y los depósitos de las entidades de crédito y EFC

Millones de euros

	Total (a)	Por instrumentos (negocios en España)										Por naturaleza (negocios totales)				
		Total	Créditos								Valores representa- tivos de deuda	EFC (c)	Total	Riesgo cliente		Riesgo país (f)
			A residentes				A no residentes							Morosos (d)	Otros (e)	
			Total	Sist. cre- diti- cio	AAPP	OSR	Total	Sist. cre- diti- cio	AAPP (b)	OSR						
12	1=2+11+	2=3+7	3=4a6	4	5	6	7=8a10	8	9	10	11	12	13	14	15	16
11	143 470	142 416	140 232	3	469	139 760	2 184	167	23	1 994	1 054	...	144 069	110 074	33 941	54
12	172 225	171 612	168 073	21	584	167 468	3 539	160	4	3 374	614	...	173 516	135 917	37 557	41
13	202 734	202 413	198 102	57	810	197 235	4 311	42	4	4 265	321	...	203 713	150 045	53 624	44
14	177 991	177 662	173 441	2	836	172 603	4 220	26	6	4 188	329	...	179 066	134 367	44 654	45
15	139 069	138 735	135 067	5	729	134 332	3 669	14	4	3 650	334	...	139 851	102 082	37 723	45
16 Ene	138 393	138 041	134 233	8	737	133 489	3 807	14	4	3 789	352
Feb	137 241	136 939	133 180	7	674	132 498	3 759	14	3	3 741	302
Mar	134 098	133 746	129 949	6	720	129 222	3 797	13	3	3 781	352	...	134 822	98 931	35 845	46
Abr	132 537	132 110	128 500	6	726	127 768	3 610	13	8	3 589	427
May	131 007	130 577	126 862	5	659	126 197	3 715	12	3	3 700	429
Jun	127 507	127 055	123 095	5	581	122 508	3 960	12	4	3 944	452	...	128 687	94 327	34 319	41
Jul	125 736	125 284	121 400	5	583	120 812	3 884	11	4	3 868	452
Ago	124 979	124 527	120 628	5	568	120 055	3 899	12	3	3 884	452
Sep	122 703	122 384	118 408	5	686	117 717	3 977	11	31	3 934	319	...	125 952	92 876	33 030	46
Oct	122 863	122 545	118 519	3	829	117 687	4 026	11	35	3 979	319
Nov	123 193	122 866	118 837	4	767	118 066	4 029	14	35	3 980	326
Dic	121 406	121 075	117 071	3	787	116 281	4 005	12	38	3 955	331	...	123 281	92 194	31 036	52
17 Ene	120 797	120 512	116 578	6	821	115 751	3 934	12	35	3 886	285
Feb	120 109	119 829	115 999	3	912	115 084	3 830	15	7	3 807	280
Mar	116 505	116 129	112 792	3	1 024	111 764	3 337	17	25	3 295	376
Abr	R 116 204	116 068	112 685	10	1 019	111 656	3 384	9	24	3 351	136
May	P 114 488	114 401	111 156	10	1 052	110 094	3 245	9	40	3 196	87

Veáanse notas al final del capítulo

4. ENTIDADES DE CRÉDITO Y EFC
B) Detalle del crédito y los depósitos de las entidades de crédito y EFC

4.13 (1ª parte) Total crédito y total créditos dudosos a otros sectores residentes por finalidades. Total para financiar actividades productivas (a) y detalle por funciones de gasto (b)

Millones de euros

	Total 11+12 1=2+3+	Financiación de actividades productivas (c) 2	Otras financiaciones a hogares por funciones de gasto								ISFLSH 11	Sin clasificar (f) 12	Promemoria Con garan. hipotec. no adquis. vivienda (g) 13
			Total 3=4+9+10	Adquisición y rehabilitación de viviendas					Bienes de consumo duradero 9	Resto (e) 10			
				Total 4=5+8	Adquisición de vivienda			Rehabilitación 8					
					Total 5=6+7	Con gar. inmobiliaria (d) 6	Resto 7						
11	1 782 555	970 773	793 430	656 452	626 550	612 657	13 893	29 902	37 686	99 292	7 000	11 352	48 364
12	1 604 961	829 788	755 689	633 138	605 057	594 405	10 652	28 081	32 904	89 647	6 976	12 507	49 175
13	1 448 244	719 180	714 984	604 395	580 784	569 692	11 092	23 611	25 910	84 679	6 299	7 781	46 730
14	R 1 380 218	674 082	689 962	579 793	557 973	552 613	5 360	21 819	29 022	81 148	5 962	10 211	58 196
15	1 327 080	644 282	663 307	552 069	531 256	526 105	5 151	20 813	32 482	78 756	5 817	13 675	54 378
16	1 276 172	604 822	652 488	535 365	516 612	511 253	5 359	18 753	36 281	80 842	5 153	13 708	50 883
13 IV	1 448 244	719 180	714 984	604 395	580 784	569 692	11 092	23 611	25 910	84 679	6 299	7 781	46 730
14 I	R 1 440 349	712 509	713 628	599 144	576 458	570 199	6 259	22 680	22 671	91 918	6 221	7 887	60 225
II	1 423 178	693 553	713 717	595 437	573 423	568 121	5 303	22 179	25 321	92 959	6 376	9 532	56 508
III	1 386 860	671 336	697 741	586 086	564 252	558 684	5 569	21 833	24 459	87 196	6 972	10 811	59 991
IV	1 380 218	674 082	689 962	579 793	557 973	552 613	5 360	21 819	29 022	81 148	5 962	10 211	58 196
15 I	1 375 083	675 779	681 978	573 966	552 110	546 646	5 465	21 856	28 225	79 786	6 199	11 127	57 529
II	1 357 642	661 534	680 021	563 996	542 535	537 127	5 408	21 461	31 351	84 674	5 745	10 342	55 728
III	1 339 139	655 019	667 373	557 659	536 511	531 246	5 265	21 148	31 200	78 514	5 706	11 042	55 006
IV	1 327 080	644 282	663 307	552 069	531 256	526 105	5 151	20 813	32 482	78 756	5 817	13 675	54 378
16 I	1 293 409	616 325	658 412	546 812	526 382	521 557	4 824	20 431	33 081	78 519	5 403	13 268	53 367
II	1 298 002	614 075	665 230	543 932	523 595	518 555	5 041	20 337	37 347	83 951	5 277	13 421	52 875
III	1 277 796	604 274	655 118	540 279	521 232	516 083	5 149	19 046	36 817	78 023	5 187	13 218	51 671
IV	1 276 172	604 822	652 488	535 365	516 612	511 253	5 359	18 753	36 281	80 842	5 153	13 708	50 883
17 I	P 1 266 098	598 215	648 283	531 493	512 743	507 400	5 343	18 750	37 587	79 203	4 881	14 719	48 522

(c) y (f). A partir de la edición de junio de 2014, se ha producido una reclasificación de las entidades de contrapartida central cuyos importes se han incorporado para toda la serie histórica a la columna 2 y se han excluido de la columna 12.

Véanse resto notas al final del capítulo.

4. ENTIDADES DE CRÉDITO Y EFC
B) Detalle del crédito y los depósitos de las entidades de crédito y EFC

4.13 (Cont.) Total crédito y total créditos dudosos a otros sectores residentes por finalidades. Total para financiar actividades productivas (a) y detalle por funciones de gasto (b)

Millones de euros

	Total dudosos 24+25 14=15+16+	Financiación de actividades productivas (h) 15	Otras financiaciones a hogares por funciones de gasto								ISFLSH 24	Sin clasificar (f) 25	Promemoria Con garan. hipotec. no adquis. vivienda (k) 26
			Total 23 16=17+22+	Adquisición y rehabilitación de viviendas					Bienes de consumo duradero 22	Resto (j) 23			
				Total 17=18+21	Adquisición de vivienda			Rehabilitación 21					
					Total 18=19+20	Con gar. inmobiliaria (i) 19	Resto (i) 20						
11	139 760	109 899	28 650	19 101	18 177	17 564	614	923	2 183	7 366	191	1 021	2 935
12	167 468	128 415	37 028	25 321	24 024	22 825	1 198	1 297	2 019	9 689	393	1 633	5 070
13	197 198	146 051	49 424	36 182	34 590	32 288	2 302	1 592	1 771	11 471	377	1 346	6 990
14	R 172 602	124 607	46 784	34 236	32 648	1 589	1 645	10 903	284	928	5 708
15	134 333	94 173	36 986	26 786	25 541	1 245	1 357	8 843	304	2 870	4 256
16	116 281	79 230	35 723	25 349	24 125	1 224	1 190	9 184	292	1 036	4 844
13 IV	197 198	146 051	49 424	36 182	34 590	32 288	2 302	1 592	1 771	11 471	377	1 346	6 990
14 I	R 192 774	140 491	50 874	37 858	36 209	1 649	1 646	11 371	388	1 020	6 652
II	186 242	134 906	49 753	36 390	34 780	1 610	1 655	11 709	395	1 188	5 897
III	180 488	131 102	47 973	35 206	33 648	1 558	1 583	11 184	436	978	5 630
IV	172 602	124 607	46 784	34 236	32 648	1 589	1 645	10 903	284	928	5 708
15 I	166 218	119 065	45 571	33 721	32 141	1 580	1 573	10 277	456	1 127	5 629
II	149 305	107 378	40 716	29 617	28 216	1 401	1 479	9 621	258	952	4 821
III	142 805	101 153	39 139	28 370	27 012	1 358	1 408	9 361	244	2 269	4 597
IV	134 333	94 173	36 986	26 786	25 541	1 245	1 357	8 843	304	2 870	4 256
16 I	129 225	90 173	36 185	26 389	25 141	1 247	1 190	8 606	485	2 382	4 249
II	122 508	85 921	35 393	25 587	24 353	1 234	1 185	8 621	324	870	4 249
III	117 709	81 749	34 717	25 207	24 034	1 173	1 174	8 336	296	947	4 330
IV	116 281	79 230	35 723	25 349	24 125	1 224	1 190	9 184	292	1 036	4 844
17 I	P 111 865	74 339	35 974	25 459	24 222	1 237	1 236	9 278	313	1 240	3 992

(h) y (f). A partir de la edición de junio de 2014, se ha producido una reclasificación de las entidades de contrapartida central cuyos importes se han incorporado para toda la serie histórica a la columna 15 y se han excluido de la columna 25.

Véanse resto notas al final del capítulo.

4. ENTIDADES DE CRÉDITO Y EFC
B) Detalle del crédito y los depósitos de las entidades de crédito y EFC

4.14 (1ª parte) Total crédito y total créditos dudosos a otros sectores residentes por finalidades. Total para financiar actividades productivas (a) y detalle por funciones de gasto. Entidades de depósito

Millones de euros

	Total 11+12 1=2+3+	Financiación de actividades productivas (b)	Otras financiaciones a hogares por funciones de gasto								ISFLSH	Sin clasificar (e)	Promemoria Con garan. hipotec. no adquis. vivienda (f)
			Total	Adquisición y rehabilitación de viviendas			Bienes de consumo duradero	Resto (d)					
				Total	Adquisición de vivienda				Rehabilitación				
					Total	Con gar. inmobiliaria (c)				Resto			
	2	3=4+9+10	4=5+8	5=6+7	6	7	8	9	10	11	12	13	
11	1 715 037	929 832	766 970	643 556	613 761	602 037	11 725	29 794	29 798	93 616	6 998	11 237	47 880
12	1 537 748	788 412	729 930	620 580	592 570	583 208	9 362	28 010	26 038	83 313	6 972	12 452	48 874
13	1 392 384	687 736	690 631	592 278	568 699	559 828	8 870	23 579	19 869	78 484	6 295	7 722	46 487
14	R 1 328 189	647 426	665 101	568 212	546 421	541 099	5 322	21 791	21 615	75 275	5 958	9 704	58 119
15	1 274 656	619 954	635 804	541 032	520 245	515 130	5 116	20 787	20 576	74 195	5 810	13 089	54 301
16	1 222 541	582 060	622 144	524 780	506 087	500 782	5 306	18 693	24 464	72 900	5 146	13 190	50 806
13 IV	1 392 384	687 736	690 631	592 278	568 699	559 828	8 870	23 579	19 869	78 484	6 295	7 722	46 487
14 I	R 1 387 847	684 490	689 794	587 146	564 496	558 274	6 222	22 649	19 240	83 409	6 214	7 349	60 153
II	1 369 019	664 041	689 678	583 549	561 537	556 266	5 271	22 012	21 833	84 295	6 370	8 930	56 461
III	1 335 788	644 846	673 751	574 404	552 601	547 063	5 537	21 803	20 930	78 417	6 967	10 224	59 913
IV	1 328 189	647 426	665 101	568 212	546 421	541 099	5 322	21 791	21 615	75 275	5 958	9 704	58 119
15 I	1 324 910	650 339	658 016	562 777	540 948	535 514	5 435	21 829	20 927	74 312	6 195	10 361	57 454
II	1 307 623	636 930	655 373	552 791	531 355	525 978	5 378	21 435	21 844	80 738	5 740	9 580	55 652
III	1 289 504	631 193	642 239	546 554	525 431	520 196	5 235	21 123	21 267	74 417	5 701	10 371	54 931
IV	1 274 656	619 954	635 804	541 032	520 245	515 130	5 116	20 787	20 576	74 195	5 810	13 089	54 301
16 I	1 243 182	594 194	631 137	536 014	515 610	510 824	4 786	20 404	20 917	74 205	5 395	12 455	53 313
II	1 246 532	591 192	637 173	533 217	512 914	507 901	5 013	20 303	24 508	79 448	5 269	12 898	52 798
III	1 226 308	582 308	626 071	529 630	510 627	505 505	5 122	19 003	23 443	72 998	5 179	12 750	51 594
IV	1 222 541	582 060	622 144	524 780	506 087	500 782	5 306	18 693	24 464	72 900	5 146	13 190	50 806
17 I	P 1 213 571	576 539	617 908	520 974	502 293	496 975	5 318	18 681	25 376	71 559	4 861	14 262	48 437

(c) y (f). A partir de la edición de junio de 2014, se ha producido una reclasificación de las entidades de contrapartida central cuyos importes se han incorporado para toda la serie histórica a la columna 2 y se han excluido de la columna 12. Véanse resto notas al final del capítulo.

4. ENTIDADES DE CRÉDITO Y EFC
B) Detalle del crédito y los depósitos de las entidades de crédito y EFC

4.14 (Cont.) Total crédito y total créditos dudosos a otros sectores residentes por finalidades. Total para financiar actividades productivas (a) y detalle por funciones de gasto. Entidades de depósito

Millones de euros

	Total dudosos 24+25 14=15+16+	Financiación de actividades productivas (g)	Otras financiaciones a hogares por funciones de gasto								ISFLSH	Sin clasificar (e)	Promemoria Con garan. hipotec. no adquis. vivienda (j)
			Total	Adquisición y rehabilitación de viviendas			Bienes de consumo duradero	Resto (i)					
				Total	Adquisición de vivienda				Rehabilitación				
					Total	Con gar. inmobiliaria (h)				Resto (h)			
	15	23 16=17+22+	17=18+21	18=19+20	19	20	21	22	23	24	25	26	
11	135 505	108 096	26 200	17 799	16 883	16 307	577	916	1 736	6 665	191	1 018	2 857
12	162 601	126 032	34 544	23 807	22 514	22 096	417	1 293	1 672	9 066	393	1 632	4 990
13	191 748	143 511	46 530	34 080	32 491	31 326	1 165	1 589	1 502	10 948	377	1 329	6 942
14	R 167 473	122 312	44 171	32 308	30 721	1 587	1 364	10 498	284	707	5 702
15	129 985	92 186	34 720	25 188	23 944	1 243	1 079	8 453	304	2 776	4 250
16	112 275	77 335	33 652	23 930	22 708	1 222	956	8 766	292	996	4 838
13 IV	191 748	143 511	46 530	34 080	32 491	31 326	1 165	1 589	1 502	10 948	377	1 329	6 942
14 I	R 187 380	138 174	48 008	35 777	34 131	1 646	1 449	10 782	388	809	6 646
II	180 511	132 581	46 585	33 992	32 385	1 607	1 464	11 129	395	950	5 891
III	175 051	128 734	45 137	33 097	31 541	1 556	1 401	10 639	436	744	5 624
IV	167 473	122 312	44 171	32 308	30 721	1 587	1 364	10 498	284	707	5 702
15 I	161 253	116 826	43 083	31 897	30 319	1 578	1 312	9 874	456	889	5 624
II	144 419	105 133	38 289	27 859	26 459	1 400	1 210	9 220	258	739	4 816
III	138 114	99 033	36 767	26 671	25 315	1 356	1 142	8 954	244	2 071	4 591
IV	129 985	92 186	34 720	25 188	23 944	1 243	1 079	8 453	304	2 776	4 250
16 I	124 948	88 225	33 949	24 826	23 580	1 246	922	8 201	485	2 289	4 247
II	118 159	83 828	33 197	24 064	22 832	1 232	910	8 223	324	809	4 243
III	113 453	79 695	32 550	23 742	22 571	1 171	899	7 910	296	912	4 324
IV	112 275	77 335	33 652	23 930	22 708	1 222	956	8 766	292	996	4 838
17 I	P 108 333	72 965	33 837	24 026	22 790	1 236	993	8 818	313	1 217	3 981

(h) y (j). A partir de la edición de junio de 2014, se ha producido una reclasificación de las entidades de contrapartida central cuyos importes se han incorporado para toda la serie histórica a la columna 15 y se han excluido de la columna 25. Véanse resto notas al final del capítulo.

4. ENTIDADES DE CRÉDITO Y EFC
B) Detalle del crédito y los depósitos de las entidades de crédito y EFC

4.17 (1ª parte) Total crédito y total créditos dudosos a otros sectores residentes por finalidades. Total para financiar actividades productivas (a) y detalle por funciones de gasto. EFC

Millones de euros

	Total	Financiación de actividades productivas (b)	Otras financiaciones a hogares por funciones de gasto								ISFLSH	Sin clasificar (e)	Promemoria Con garan. hipotec. no adquis. vivienda (f)
			Total	Adquisición y rehabilitación de viviendas			Bienes de consumo duradero	Resto (d)					
				Total	Adquisición de vivienda				Rehabilitación				
					Total	Con gar. inmobiliaria. (c)				Resto			
11+12 1=2+3+	2	3=4+9+10	4=5+8	5=6+7	6	7	8	9	10	11	12	13	
11	43 064	16 515	26 437	12 875	12 767	10 618	2 149	108	7 887	5 676	2	111	484
12	38 996	13 211	25 737	12 538	12 467	11 195	1 272	71	6 865	6 335	3	53	301
13	36 789	12 397	24 332	12 097	12 066	9 862	2 203	31	6 040	6 195	4	56	243
14	36 728	11 674	24 840	11 561	11 533	11 513	20	29	7 408	5 872	4	209	77
15	39 873	11 928	27 484	11 018	10 992	10 974	18	26	11 906	4 559	7	454	77
16	43 235	12 441	30 326	10 568	10 509	10 470	38	60	11 817	7 940	7	461	78
13 IV	36 789	12 397	24 332	12 097	12 066	9 862	2 203	31	6 040	6 195	4	56	243
14 I	35 515	11 382	23 918	11 978	11 948	11 933	15	31	3 432	8 508	6	210	76
II	35 527	11 224	24 018	11 868	11 836	11 822	14	32	3 488	8 662	5	280	77
III	35 138	10 884	23 969	11 663	11 632	11 618	14	30	3 529	8 777	5	280	78
IV	36 728	11 674	24 840	11 561	11 533	11 513	20	29	7 408	5 872	4	209	77
15 I	35 272	10 847	23 942	11 169	11 143	11 130	13	27	7 298	5 474	4	480	75
II	36 185	11 048	24 628	11 186	11 160	11 148	13	26	9 507	3 935	4	505	76
III	36 102	10 562	25 115	11 087	11 061	11 048	13	26	9 933	4 095	5	420	76
IV	39 873	11 928	27 484	11 018	10 992	10 974	18	26	11 906	4 559	7	454	77
16 I	38 882	10 927	27 256	10 780	10 754	10 731	22	27	12 164	4 312	8	691	54
II	40 573	12 089	28 039	10 698	10 664	10 653	12	34	12 838	4 502	7	437	77
III	40 957	11 508	29 030	10 632	10 588	10 577	11	44	13 374	5 024	7	412	77
IV	43 235	12 441	30 326	10 568	10 509	10 470	38	60	11 817	7 940	7	461	78
17 I	42 963	12 181	30 357	10 502	10 433	10 424	10	69	12 212	7 643	7	417	85

(c) y (f). A partir de la edición de junio de 2014, se ha producido una reclasificación de las entidades de contrapartida central cuyos importes se han incorporado para toda la serie histórica a la columna 2 y se han excluido de la columna 12.

Véanse resto notas al final del capítulo.

4. ENTIDADES DE CRÉDITO Y EFC
B) Detalle del crédito y los depósitos de las entidades de crédito y EFC

4.17 (Cont.) Total crédito y total créditos dudosos a otros sectores residentes por finalidades. Total para financiar actividades productivas (a) y detalle por funciones de gasto. EFC

Millones de euros

	Total dudosos	Financiación de actividades productivas (g)	Otras financiaciones a hogares por funciones de gasto								ISFLSH	Sin clasificar (e)	Promemoria Con garan. hipotec. no adquis. vivienda (j)
			Total	Adquisición y rehabilitación de viviendas			Bienes de consumo duradero	Resto (i)					
				Total	Adquisición de vivienda				Rehabilitación				
					Total	Con gar. inmobiliaria (h)				Resto			
24+25 14=15+16+	15	23 16=17+22+	17=18+21	18=19+20	19	20	21	22	23	24	25	26	
11	3 614	1 162	2 450	1 301	1 294	1 257	37	7	448	701	-	2	79
12	3 621	1 137	2 484	1 514	1 510	729	781	4	347	623	-	1	80
13	3 830	920	2 894	2 102	2 099	962	1 137	3	269	523	0	17	47
14	3 527	900	2 614	1 928	1 926	2	281	404	0	14	5
15	2 818	531	2 267	1 598	1 597	2	278	390	0	20	6
16	2 590	503	2 071	1 419	1 417	2	235	418	0	15	7
13 IV	3 830	920	2 894	2 102	2 099	962	1 137	3	269	523	0	17	47
14 I	3 815	925	2 866	2 080	2 078	3	196	589	0	24	6
II	4 189	986	3 168	2 398	2 396	2	191	579	0	34	6
III	3 882	1 019	2 836	2 109	2 107	2	182	545	0	26	6
IV	3 527	900	2 614	1 928	1 926	2	281	404	0	14	5
15 I	3 385	865	2 488	1 824	1 822	2	261	403	0	31	5
II	3 310	856	2 427	1 758	1 756	2	269	401	0	26	6
III	3 136	751	2 372	1 699	1 697	2	266	407	0	13	6
IV	2 818	531	2 267	1 598	1 597	2	278	390	0	20	6
16 I	2 793	538	2 236	1 563	1 561	2	268	405	0	20	2
II	2 869	655	2 196	1 524	1 522	2	275	397	0	18	6
III	2 813	630	2 167	1 465	1 463	2	275	426	0	16	6
IV	2 590	503	2 071	1 419	1 417	2	235	418	0	15	7
17 I	2 541	396	2 137	1 433	1 432	2	243	460	0	8	10

(h) y (j). A partir de la edición de junio de 2014, se ha producido una reclasificación de las entidades de contrapartida central cuyos importes se han incorporado para toda la serie histórica a la columna 15 y se han excluido de la columna 25.

Véanse resto notas al final del capítulo.

4. ENTIDADES DE CRÉDITO Y EFC
B) Detalle del crédito y los depósitos
de las entidades de crédito y EFC

4.18 (1ª parte) Total crédito y total créditos dudosos a otros
sectores residentes para financiar actividades productivas (a).
Detalle por la actividad principal

Millones de euros

	Total	Agricultura, ganadería, caza, silvicultura y pesca	Industria (excepto construcción) (b)	Construcción (b)	Servicios						
					Total	Comercio y reparaciones	Hostelería	Transporte y almacenamiento (c)	Intermediación financiera (excepto entidades de crédito) (d)	Actividades inmobiliarias	Otros servicios (c)
11	970 773	21 782	143 246	98 546	707 198	79 576	35 087	47 732	122 989	298 323	123 492
12	829 788	20 217	131 109	76 217	602 246	76 456	33 644	46 402	105 437	224 015	116 292
13	719 180	18 448	115 465	60 154	525 113	71 928	30 704	41 090	91 052	176 822	113 516
14	674 082	17 693	112 268	49 770	494 351	70 416	28 079	34 543	101 374	150 317	109 621
15	644 282	18 106	110 463	43 936	471 776	70 435	27 023	33 306	99 949	135 190	105 874
16	604 822	18 972	107 763	39 898	438 189	70 623	26 785	32 497	80 483	120 805	106 995
13 IV	719 180	18 448	115 465	60 154	525 113	71 928	30 704	41 090	91 052	176 822	113 516
14 I	712 509	17 756	113 148	58 386	523 218	69 096	29 912	34 862	105 068	170 839	113 440
II	693 553	17 571	110 307	55 436	510 239	69 415	29 696	34 428	100 535	161 218	114 947
III	671 336	17 793	108 673	53 403	491 467	69 049	28 743	34 559	92 073	156 197	110 847
IV	674 082	17 693	112 268	49 770	494 351	70 416	28 079	34 543	101 374	150 317	109 621
15 I	675 779	17 611	109 418	48 063	500 688	70 161	27 708	34 131	110 106	146 613	111 968
II	661 534	17 761	110 005	46 090	487 678	71 225	27 116	33 915	104 032	138 329	110 062
III	655 019	17 996	109 825	45 445	481 752	69 404	26 870	33 444	104 765	135 851	111 418
IV	644 282	18 106	110 463	43 936	471 776	70 435	27 023	33 306	99 949	135 190	105 874
16 I	616 325	18 544	110 167	42 663	444 951	69 425	27 349	32 956	79 824	128 871	106 527
II	614 075	18 887	109 812	41 577	443 798	70 393	27 462	33 027	81 292	124 805	106 818
III	604 274	19 011	106 623	41 230	437 409	69 294	26 947	32 727	80 399	123 177	104 865
IV	604 822	18 972	107 763	39 898	438 189	70 623	26 785	32 497	80 483	120 805	106 995
17 I	598 215	19 113	108 524	38 834	431 744	71 487	27 043	32 368	76 454	118 823	105 569

(d) A partir de la edición de junio de 2014, se ha producido una reclasificación de las entidades de contrapartida central, cuyos importes se han incorporado para toda la serie histórica.

Véanse resto notas al final del capítulo.

4. ENTIDADES DE CRÉDITO Y EFC
B) Detalle del crédito y los depósitos
de las entidades de crédito y EFC

4.18 (Cont.) Total crédito y total créditos dudosos a otros
sectores residentes para financiar actividades productivas (a).
Detalle por la actividad principal

Millones de euros

	Total dudosos	Agricultura, ganadería, caza, silvicultura y pesca	Industria (excepto construcción) (b)	Construcción (b)	Servicios						
					Total	Comercio y reparaciones	Hostelería	Transporte y almacenamiento (c)	Intermediación financiera (excepto entidades de crédito) (d)	Actividades inmobiliarias	Otros servicios (c)
11	109 899	1 420	7 930	17 981	82 568	5 765	2 880	1 975	1 581	63 895	6 473
12	128 415	1 853	11 944	19 693	94 924	8 275	5 645	3 820	2 014	65 082	10 088
13	146 051	2 511	15 151	20 617	107 773	10 869	7 130	5 037	2 920	67 190	14 626
14	124 607	2 171	14 354	16 235	91 847	10 795	5 705	5 274	2 448	54 430	13 194
15	94 173	1 837	12 008	13 196	67 131	8 890	4 619	3 878	2 109	37 235	10 401
16	79 230	1 720	9 606	11 608	56 297	7 927	3 886	2 489	1 723	30 806	9 465
13 IV	146 051	2 511	15 151	20 617	107 773	10 869	7 130	5 037	2 920	67 190	14 626
14 I	140 491	2 324	15 199	19 274	103 693	10 510	6 356	5 266	2 680	64 809	14 073
II	134 906	2 176	15 106	18 046	99 577	10 309	6 290	5 383	2 634	61 330	13 631
III	131 102	2 158	14 641	17 575	96 728	10 949	6 231	5 341	2 322	58 495	13 389
IV	124 607	2 171	14 354	16 235	91 847	10 795	5 705	5 274	2 448	54 430	13 194
15 I	119 065	2 083	13 777	15 450	87 756	10 927	5 398	5 226	2 511	50 948	12 746
II	107 378	1 950	13 015	13 715	78 698	10 136	4 925	4 949	2 510	44 437	11 742
III	101 153	1 987	12 797	13 289	73 079	9 480	4 946	4 207	2 200	41 621	10 626
IV	94 173	1 837	12 008	13 196	67 131	8 890	4 619	3 878	2 109	37 235	10 401
16 I	90 173	1 778	11 234	12 399	64 761	8 433	4 450	3 801	2 031	35 617	10 428
II	85 921	1 723	10 463	12 306	61 429	8 117	4 294	3 389	2 051	33 557	10 021
III	81 749	1 748	9 884	11 981	58 137	8 013	4 108	2 956	1 731	31 567	9 761
IV	79 230	1 720	9 606	11 608	56 297	7 927	3 886	2 489	1 723	30 806	9 465
17 I	74 339	1 696	9 393	10 576	52 674	7 855	3 562	2 319	1 318	28 657	8 963

(d) A partir de la edición de junio de 2014, se ha producido una reclasificación de las entidades de contrapartida central, cuyos importes se han incorporado para toda la serie histórica.

Véanse resto notas al final del capítulo.

4. ENTIDADES DE CRÉDITO Y EFC
B) Detalle del crédito y los depósitos
de las entidades de crédito y EFC

4.19 (1ª parte) Total crédito y total créditos dudosos a otros
sectores residentes para financiar actividades productivas (a).
Detalle por la actividad principal. Entidades de depósito

Millones de euros

	Total	Agricultura, ganadería, caza, silvicultura y pesca	Industria (excepto construcción)	Construcción	Servicios						
					Total	Comercio y reparaciones	Hostelería	Transporte y almacenamiento (c)	Intermediación financiera (excepto entidades de crédito) (d)	Actividades inmobiliarias	Otros servicios
1=2+3+4+5	2	3	4	5=6 a 11	6	7	8	9	10	11	
11	929 832	21 605	134 776	95 224	678 227	75 737	34 800	40 481	115 236	293 797	118 176
12	788 412	20 047	123 335	73 257	571 773	73 097	33 406	39 676	93 139	220 442	112 013
13	687 736	18 280	107 946	57 570	503 940	68 531	30 537	34 764	86 623	174 407	109 078
14	647 426	17 512	106 288	47 368	476 258	67 263	27 924	28 709	98 280	148 425	105 656
15	619 954	17 921	105 207	41 862	454 964	67 081	26 854	27 681	98 431	133 635	101 282
16	582 060	18 757	102 872	38 031	422 399	67 346	26 586	27 365	79 073	119 140	102 889
13 IV	687 736	18 280	107 946	57 570	503 940	68 531	30 537	34 764	86 623	174 407	109 078
14 I	684 490	17 573	106 809	55 713	504 394	66 468	29 761	28 620	101 870	168 355	109 320
II	664 041	17 404	104 556	52 926	489 156	66 680	29 546	28 425	94 939	159 032	110 532
III	644 846	17 630	102 949	50 942	473 325	66 347	28 590	28 747	88 824	154 254	106 563
IV	647 426	17 512	106 288	47 368	476 258	67 263	27 924	28 709	98 280	148 425	105 656
15 I	650 339	17 436	103 933	45 615	483 355	67 325	27 553	28 340	107 459	144 795	107 884
II	636 930	17 545	104 487	43 844	471 054	68 408	26 946	28 329	102 010	136 526	108 835
III	631 193	17 801	104 687	43 241	465 464	66 535	26 711	27 919	102 740	134 124	107 436
IV	619 954	17 921	105 207	41 862	454 964	67 081	26 854	27 681	98 431	133 635	101 282
16 I	594 194	18 311	105 352	40 764	429 768	66 491	27 159	27 523	78 335	127 554	102 705
II	591 192	18 614	104 880	39 649	428 049	67 292	27 271	27 664	79 881	123 239	102 703
III	582 308	18 809	102 107	39 392	422 000	66 192	26 757	27 393	79 097	121 622	100 939
IV	582 060	18 757	102 872	38 031	422 399	67 346	26 586	27 365	79 073	119 140	102 889
17 I	576 539	18 896	103 121	36 998	417 525	68 256	26 849	27 874	75 438	117 575	101 533

(d) A partir de la edición de junio de 2014, se ha producido una reclasificación de las entidades de contrapartida central, cuyos importes se han incorporado para toda la serie histórica.

Véanse resto notas al final del capítulo

4. ENTIDADES DE CRÉDITO Y EFC
B) Detalle del crédito y los depósitos
de las entidades de crédito y EFC

4.19 (Cont.) Total crédito y total créditos dudosos a otros
sectores residentes para financiar actividades productivas (a).
Detalle por la actividad principal. Entidades de depósito

Millones de euros

	Total dudosos	Agricultura, ganadería, caza, silvicultura y pesca	Industria (excepto construcción)	Construcción	Servicios						
					Total	Comercio y reparaciones	Hostelería	Transporte y almacenamiento (c)	Intermediación financiera (excepto entidades de crédito) (d)	Actividades inmobiliarias	Otros servicios
+15+16 12=13+14+	13	14	15	16=17 a22	17	18	19	20	21	22	
11	108 096	1 395	7 659	17 814	81 228	5 461	2 843	1 730	1 576	63 223	6 394
12	126 032	1 830	11 628	19 521	93 055	7 840	5 608	3 431	2 005	64 202	9 969
13	143 511	2 477	14 846	20 315	105 874	10 438	7 094	4 671	2 871	66 265	14 534
14	122 312	2 145	14 085	15 961	90 120	10 467	5 686	4 968	2 385	53 732	12 883
15	92 186	1 824	11 773	12 947	65 641	8 659	4 612	3 652	2 067	36 670	9 981
16	77 335	1 706	9 407	11 304	54 918	7 768	3 881	2 278	1 690	30 275	9 026
13 IV	143 511	2 477	14 846	20 315	105 874	10 438	7 094	4 671	2 871	66 265	14 534
14 I	138 174	2 298	14 969	19 064	101 843	10 123	6 330	4 922	2 645	64 122	13 702
II	132 581	2 148	14 855	17 811	97 767	9 963	6 266	5 058	2 599	60 642	13 239
III	128 734	2 132	14 344	17 356	94 902	10 608	6 209	5 025	2 286	57 783	12 991
IV	122 312	2 145	14 085	15 961	90 120	10 467	5 686	4 968	2 385	53 732	12 883
15 I	116 826	2 058	13 509	15 206	86 054	10 606	5 379	4 925	2 449	50 245	12 449
II	105 133	1 925	12 750	13 489	76 969	9 820	4 904	4 678	2 434	43 751	11 383
III	99 033	1 964	12 554	13 029	71 485	9 241	4 928	3 940	2 133	40 959	10 286
IV	92 186	1 824	11 773	12 947	65 641	8 659	4 612	3 652	2 067	36 670	9 981
16 I	88 225	1 766	10 974	12 168	63 317	8 219	4 444	3 580	1 991	35 061	10 022
II	83 828	1 711	10 218	11 998	59 901	7 930	4 288	3 168	2 013	33 010	9 492
III	79 695	1 736	9 648	11 680	56 631	7 843	4 102	2 738	1 696	31 024	9 229
IV	77 335	1 706	9 407	11 304	54 918	7 768	3 881	2 278	1 690	30 275	9 026
17 I	72 965	1 686	9 163	10 283	51 834	7 708	3 556	2 111	1 285	28 418	8 757

(d) A partir de la edición de junio de 2014, se ha producido una reclasificación de las entidades de contrapartida central, cuyos importes se han incorporado para toda la serie histórica.

Véanse resto notas al final del capítulo.

4. ENTIDADES DE CRÉDITO Y EFC
B) Detalle del crédito y los depósitos
de las entidades de crédito y EFC

4.22 (1ª parte) Total crédito y total créditos dudosos de EFC a otros
sectores residentes para financiar actividades productivas (a).
Detalle por la actividad principal.

Millones de euros

	Total	Agricultura, ganadería, caza, silvicultura y pesca	Industria (excepto construcción)	Construcción	Servicios						
					Total	Comercio y reparaciones	Hostelería	Transporte y almacenamiento	Intermediación financiera (excepto entidades crédito)	Actividades inmobiliarias	Otros servicios
1=2+3+4+5	2	3	4	5=6 a 11	6	7	8	9	10	11	
11	16 515	131	2 509	1 620	12 256	3 494	230	1 562	182	3 105	3 681
12	13 211	128	2 315	1 301	9 467	3 013	182	1 433	195	2 076	2 569
13	12 397	136	2 582	1 025	8 653	3 109	137	1 298	168	1 068	2 873
14	11 674	159	2 855	960	7 700	3 015	146	1 270	249	719	2 302
15	11 928	162	2 568	777	8 421	3 234	161	1 405	37	573	3 011
16	12 441	196	2 766	774	8 705	3 135	191	1 340	12	932	3 095
13 IV	12 397	136	2 582	1 025	8 653	3 109	137	1 298	168	1 068	2 873
14 I	11 382	159	2 726	1 042	7 455	2 285	142	1 355	311	1 243	2 119
II	11 224	143	2 473	925	7 683	2 573	141	1 252	278	962	2 478
III	10 884	140	2 499	897	7 348	2 553	143	1 115	284	725	2 529
IV	11 674	159	2 855	960	7 700	3 015	146	1 270	249	719	2 302
15 I	10 847	153	2 372	956	7 365	2 709	146	1 316	100	676	2 418
II	11 048	194	2 656	839	7 359	2 690	161	1 234	19	684	2 570
III	10 562	171	2 373	872	7 146	2 746	150	1 210	27	644	2 368
IV	11 928	162	2 568	777	8 421	3 234	161	1 405	37	573	3 011
16 I	10 927	211	2 316	709	7 692	2 815	182	1 343	20	552	2 782
II	12 089	253	2 672	757	8 407	3 009	183	1 328	17	811	3 059
III	11 508	182	2 305	770	8 251	3 017	182	1 340	24	808	2 880
IV	12 441	196	2 766	774	8 705	3 135	191	1 340	12	932	3 095
17 I	12 181	203	2 642	768	8 568	3 111	186	1 356	16	891	3 009

(d) A partir de la edición de junio de 2014, se ha producido una reclasificación de las entidades de contrapartida central, cuyos importes se han incorporado para toda la serie histórica.

Véanse resto notas al final del capítulo.

4. ENTIDADES DE CRÉDITO Y EFC
B) Detalle del crédito y los depósitos
de las entidades de crédito y EFC

4.22 (Cont.) Total crédito y total créditos dudosos de EFC a otros
sectores residentes para financiar actividades productivas (a).
Detalle por la actividad principal.

Millones de euros

	Total dudosos	Agricultura, ganadería, caza, silvicultura y pesca	Industria (excepto construcción)	Construcción	Servicios						
					Total	Comercio y reparaciones	Hostelería	Transporte y almacenamiento	Intermediación financiera (excepto entidades crédito)	Actividades inmobiliarias	Otros servicios
+15+16 12=13+14+	13	14	15	16=17 a22	17	18	19	20	21	22	
11	1 162	13	163	159	827	289	32	198	5	228	75
12	1 137	9	186	148	794	294	27	180	1	207	85
13	920	17	149	145	609	260	26	133	5	140	46
14	900	15	197	135	553	222	19	99	0	122	91
15	531	4	115	90	322	129	6	43	1	66	77
16	503	6	99	155	244	98	5	30	0	53	57
13 IV	920	17	149	145	609	260	26	133	5	140	46
14 I	925	15	143	113	655	233	26	128	1	114	152
II	986	16	180	130	660	230	23	117	0	119	171
III	1 019	15	231	111	662	226	22	109	0	129	177
IV	900	15	197	135	553	222	19	99	0	122	91
15 I	865	15	190	107	553	215	20	94	0	122	104
II	856	14	174	88	580	209	21	80	0	114	156
III	751	13	153	102	483	135	18	76	0	112	141
IV	531	4	115	90	322	129	6	43	1	66	77
16 I	538	4	142	81	311	114	7	39	1	69	82
II	655	4	129	157	364	112	6	40	0	63	144
III	630	4	122	151	353	101	6	37	0	63	146
IV	503	6	99	155	244	98	5	30	0	53	57
17 I	396	7	90	71	229	92	6	33	0	49	49

(d) A partir de la edición de junio de 2014, se ha producido una reclasificación de las entidades de contrapartida central, cuyos importes se han incorporado para toda la serie histórica.

Véanse resto notas al final del capítulo.

4. ENTIDADES DE CRÉDITO Y EFC
B) Detalle del crédito y los depósitos
de las entidades de crédito y EFC

4.23 (1ª parte) Total créditos y total créditos dudosos a otros
sectores residentes para financiar actividades productivas (a).
Detalle de las actividades de industria y construcción

Millones de Euros

	Créditos industria (excepto construcción)										Créditos construcción						
	Total	Indus-trias ex-tractivas	Industrias manufactureras							Prod. y distrib energía electr. gas y agua	Total EFC (b)	Total	Edifi-cios y obras singu-lares	Obras pú-blicas	Instala-ción y acabado de edifi-cios y obras	Prepa-ración de obras	Total EFC (b)
			Alimen-tación, bebidas tabaco	Refino de petró-leo	Indus-tria quimi-ca	Fabric. minera-les no metálic	Meta-lurgia, constr. maquin.	Fabric. mate-rial de transp.	Otras								
1=2a11	2	3	4	5	6	7	8	9	10	11	12=	13	14	15	16	17	
11	143 246	5 263	22 238	3 180	5 725	9 434	25 846	3 969	21 333	...	46 258	98 546	66 458	16 932	11 246	3 910	...
12	131 109	4 852	21 577	3 769	5 044	7 801	23 167	3 977	19 452	...	41 469	76 217	47 657	16 461	9 422	2 678	...
13	115 465	3 950	20 561	3 018	5 060	6 599	20 827	4 039	16 511	...	34 900	60 154	33 497	16 563	7 866	2 227	...
14	R112 268	3 086	18 760	3 563	4 670	5 625	19 304	4 166	15 205	...	37 889	49 770	26 382	13 431	8 021	1 935	...
15	110 463	3 310	19 343	3 673	4 546	4 911	19 211	4 365	14 622	...	36 481	43 936	23 171	11 831	7 137	1 797	...
16	107 763	2 788	20 062	3 017	4 562	4 709	19 067	4 950	14 503	...	34 105	39 898	19 994	11 421	6 862	1 621	...
13 IV	115 465	3 950	20 561	3 018	5 060	6 599	20 827	4 039	16 511	...	34 900	60 154	33 497	16 563	7 866	2 227	...
14 I	R113 148	3 218	19 879	3 676	4 658	6 270	20 709	3 650	15 724	...	35 363	58 386	31 316	15 691	9 146	2 234	...
II	110 307	3 063	19 064	3 307	4 644	6 206	20 311	3 866	15 881	...	33 966	55 436	29 125	15 251	8 846	2 213	...
III	108 673	3 372	18 619	3 246	4 522	5 920	19 291	3 873	15 478	...	34 352	53 403	28 414	14 182	8 701	2 106	...
IV	112 268	3 086	18 760	3 563	4 670	5 625	19 304	4 166	15 205	...	37 889	49 770	26 382	13 431	8 021	1 935	...
15 I	109 418	2 942	19 164	3 554	4 627	5 712	18 584	3 881	14 684	...	36 268	48 063	25 504	13 123	7 540	1 896	...
II	110 005	2 633	19 500	3 889	4 702	5 518	18 788	4 101	14 777	...	36 095	46 090	24 099	12 536	7 719	1 736	...
III	109 825	3 223	19 245	3 732	4 733	5 112	18 922	4 113	14 564	...	36 181	45 445	23 777	12 159	7 777	1 732	...
IV	110 463	3 310	19 343	3 673	4 546	4 911	19 211	4 365	14 622	...	36 481	43 936	23 171	11 831	7 137	1 797	...
16 I	110 167	3 711	19 885	4 118	4 706	4 800	19 221	4 464	14 606	...	34 656	42 663	21 907	12 045	6 980	1 732	...
II	109 812	3 665	19 961	3 415	4 778	4 634	19 469	4 782	14 712	...	34 395	41 577	21 053	11 885	6 948	1 691	...
III	106 623	2 623	19 748	2 989	4 605	4 655	18 837	4 626	14 532	...	34 008	41 230	21 077	11 488	7 001	1 664	...
IV	107 763	2 788	20 062	3 017	4 562	4 709	19 067	4 950	14 503	...	34 105	39 898	19 994	11 421	6 862	1 621	...
17 I	P 108 524	2 717	20 879	2 565	4 986	4 823	19 192	4 744	14 548	...	34 072	38 834	19 077	11 435	6 698	1 625	...

Véanse notas al final del capítulo.

4. ENTIDADES DE CRÉDITO Y EFC
B) Detalle del crédito y los depósitos
de las entidades de crédito y EFC

4.23 (Cont.) Total créditos y total créditos dudosos a otros
sectores residentes para financiar actividades productivas (a).
Detalle de las actividades de industria y construcción

Millones de Euros

	Dudosos industria (excepto construcción)										Dudosos construcción												
	Total indus-tria	Indus-trias ex-tractivas	Industrias manufactureras							Prod. y distrib energía electr. gas y agua	EFC (b)	Total cons-trucción	Edifi-cios y obras singu-lares	Obras pú-blicas	Instala-ción y acaba-do de edifi-cios y o-bras	Prepa-ración de obras	EFC (b)						
			Alimen-tación, bebida tabaco	Refino de petró-leo	Indus-tria quimi-ca	Fabric. minera-les no metáli	Meta-lurgia constr maquin	Fabric. mate-rial transp	Otras									19a28 18=	19	20	21	22	23
19a28 18=	19	20	21	22	23	24	25	26	27	28	29=30a34	30	31	32	33	34							
11	7 930	283	1 392	16	308	1 090	2 237	273	1 963	369	...	17 981	14 661	1 441	1 048	831	...						
12	11 944	344	1 877	30	456	1 733	3 642	342	2 854	665	...	19 693	14 899	1 776	2 153	865	...						
13	15 151	438	2 583	38	512	2 083	4 855	418	3 135	1 089	...	20 617	13 987	1 868	3 935	827	...						
14	R 14 354	359	2 176	15	439	1 712	4 199	441	2 800	2 211	...	16 235	11 066	2 585	1 870	714	...						
15	12 008	439	1 593	11	284	1 389	3 768	319	2 175	2 031	...	13 196	8 554	2 691	1 477	473	...						
16	9 606	321	1 278	8	228	1 060	3 106	260	1 791	1 554	...	11 608	7 717	2 340	1 193	358	...						
13 IV	15 151	438	2 583	38	512	2 083	4 855	418	3 135	1 089	...	20 617	13 987	1 868	3 935	827	...						
14 I	R 15 199	411	2 440	28	499	1 906	4 902	482	3 000	1 532	...	19 274	13 029	3 564	1 913	768	...						
II	15 106	403	2 355	29	489	1 856	4 802	448	2 986	1 738	...	18 046	12 175	3 122	1 967	781	...						
III	14 641	401	2 261	30	470	1 809	4 285	470	2 920	1 995	...	17 575	12 141	2 766	1 896	771	...						
IV	14 354	359	2 176	15	439	1 712	4 199	441	2 800	2 211	...	16 235	11 066	2 585	1 870	714	...						
15 I	13 777	437	2 112	13	416	1 648	3 864	401	2 671	2 215	...	15 450	10 365	2 564	1 844	676	...						
II	13 015	418	1 898	12	381	1 544	3 705	371	2 500	2 187	...	13 715	9 114	2 440	1 618	543	...						
III	12 797	413	1 819	11	338	1 490	3 786	355	2 369	2 216	...	13 289	8 908	2 356	1 520	506	...						
IV	12 008	439	1 593	11	284	1 389	3 768	319	2 175	2 031	...	13 196	8 554	2 691	1 477	473	...						
16 I	11 234	418	1 474	10	297	1 361	3 597	287	1 999	1 792	...	12 399	8 024	2 610	1 349	416	...						
II	10 463	393	1 399	9	338	1 202	3 312	302	1 903	1 605	...	12 306	7 939	2 610	1 357	400	...						
III	9 884	328	1 301	8	293	1 085	3 194	293	1 816	1 567	...	11 981	7 747	2 517	1 334	383	...						
IV	9 606	321	1 278	8	228	1 060	3 106	260	1 791	1 554	...	11 608	7 717	2 340	1 193	358	...						
17 I	P 9 393	319	1 238	9	195	1 006	2 969	256	1 811	1 588	...	10 576	6 817	2 214	1 128	417	...						

Véanse notas al final del capítulo.

4. ENTIDADES DE CRÉDITO Y EFC
B) Detalle del crédito y los depósitos
de las entidades de crédito y EFC

4.24 (1ª parte) Total crédito y total créditos dudosos a otros sectores
residentes para financiar actividades productivas (a).Detalle de las
actividades de industria y construcción. Entidades de depósito

Millones de Euros

	Créditos industria (excepto construcción)										Créditos construcción				
	Total	Indus-trias ex-trac-tivas	Industrias manufactureras							Prod. y distrib energía electr. gas y agua	Total	Edifi-cios y obras singu-lares	Obras pú-blicas	Instala-ción y acabado de edifi-cios y obras	Prepa-ración de obras
			Alimen-tación, bebidas tabaco	Refino de petró-leo	Indus-tria química	Fabric. minera-les no metálic	Meta-lurgia; constr. maquin.	Fabric. mate-rial de transp.	Otras						
1=2a10	2	3	4	5	6	7	8	9	10	11=12a15	12	13	14	15	
11	134 776	4 472	21 617	2 561	5 378	9 036	24 793	3 817	20 821	42 280	95 224	65 146	15 391	11 038	3 648
12	123 335	4 085	20 956	3 254	4 715	7 493	22 383	3 747	18 909	37 793	73 257	46 813	14 668	9 207	2 569
13	107 946	3 221	19 835	2 560	4 718	6 224	20 125	3 694	16 004	31 564	57 570	32 834	14 809	7 738	2 190
14	106 288	3 042	18 169	3 180	4 330	5 493	18 332	3 864	14 714	35 164	47 368	25 770	12 043	7 698	1 857
15	105 207	3 272	18 803	3 375	4 235	4 775	18 405	4 074	14 160	34 109	41 862	22 642	10 642	6 849	1 729
16	102 872	2 749	19 472	2 758	4 289	4 558	18 334	4 559	14 027	32 126	38 031	19 426	10 422	6 621	1 562
13 IV	107 946	3 221	19 835	2 560	4 718	6 224	20 125	3 694	16 004	31 564	57 570	32 834	14 809	7 738	2 190
14 I	106 809	3 180	19 147	3 171	4 307	6 073	19 709	3 454	15 290	32 478	55 713	30 665	14 252	8 759	2 037
II	104 556	3 015	18 496	2 942	4 325	6 037	19 438	3 595	15 450	31 259	52 926	28 517	13 860	8 550	1 999
III	102 949	3 334	18 050	2 841	4 220	5 765	18 431	3 660	15 014	31 634	50 942	27 838	12 769	8 379	1 956
IV	106 288	3 042	18 169	3 180	4 330	5 493	18 332	3 864	14 714	35 164	47 368	25 770	12 043	7 698	1 857
15 I	103 933	2 908	18 637	3 156	4 287	5 589	17 775	3 640	14 265	33 676	45 615	24 870	11 734	7 197	1 814
II	104 487	2 599	18 934	3 566	4 404	5 368	17 971	3 815	14 211	33 621	43 844	23 463	11 303	7 416	1 662
III	104 687	3 192	18 747	3 388	4 457	5 009	18 080	3 852	14 161	33 801	43 241	23 161	10 998	7 410	1 672
IV	105 207	3 272	18 803	3 375	4 235	4 775	18 405	4 074	14 160	34 109	41 862	22 642	10 642	6 849	1 729
16 I	105 352	3 678	19 400	3 834	4 411	4 670	18 481	4 189	14 172	32 518	40 764	21 415	10 921	6 771	1 657
II	104 880	3 626	19 373	3 180	4 480	4 492	18 723	4 392	14 203	32 411	39 649	20 555	10 748	6 735	1 611
III	102 107	2 586	19 217	2 757	4 331	4 523	18 157	4 350	14 081	32 105	39 392	20 518	10 495	6 772	1 607
IV	102 872	2 749	19 472	2 758	4 289	4 558	18 334	4 559	14 027	32 126	38 031	19 426	10 422	6 621	1 562
17 I	103 121	2 657	20 070	2 320	4 716	4 690	18 478	4 329	14 155	31 706	36 998	18 572	10 338	6 521	1 567

Véanse notas al final del capítulo.

4. ENTIDADES DE CRÉDITO Y EFC
B) Detalle del crédito y los depósitos
de las entidades de crédito y EFC

4.24 (Cont.) Total crédito y total créditos dudosos a otros sectores
residentes para financiar actividades productivas (a).Detalle de las
actividades de industria y construcción. Entidades de depósito

Millones de Euros

	Dudosos industria (excepto construcción)										Dudosos construcción				
	Total indus-tria	Indus-trias ex-trac-tivas	Industrias manufactureras							Prod. y distrib energía electr. gas y agua	Total cons-truc-ción	Edifi-cios y obras singu-lares	Obras pú-blicas	Instala-ción y acabado de edifi-cios y obras	Prepa-ración de obras
			Alimen-tación, bebidas tabaco	Refino de petró-leo	Indus-tria química	Fabric. minera-les no metálic	Meta-lurgia; constr. maquin.	Fabric. mate-rial de transp.	Otras						
17 a 25 16=	17	18	19	20	21	22	23	24	25	26=	27	28	29	30	
11	7 659	275	1 326	16	298	1 073	2 154	266	1 910	342	17 814	14 589	1 422	1 019	784
12	11 628	338	1 797	30	438	1 711	3 554	338	2 779	643	19 521	14 811	1 743	2 129	838
13	14 846	433	2 520	38	498	2 060	4 771	404	3 074	1 048	20 315	13 860	1 836	3 806	813
14	14 085	356	2 152	13	428	1 689	4 134	437	2 739	2 138	15 961	10 980	2 433	1 849	699
15	11 773	437	1 577	10	273	1 344	3 719	312	2 130	1 971	12 947	8 493	2 526	1 462	466
16	9 407	320	1 266	8	207	1 019	3 071	258	1 764	1 495	11 304	7 605	2 162	1 186	351
13 IV	14 846	433	2 520	38	498	2 060	4 771	404	3 074	1 048	20 315	13 860	1 836	3 806	813
14 I	14 969	400	2 423	27	485	1 895	4 804	479	2 966	1 489	19 064	12 967	3 456	1 889	753
II	14 855	399	2 337	27	475	1 840	4 707	445	2 935	1 689	17 811	12 089	3 010	1 951	760
III	14 344	398	2 237	28	457	1 792	4 210	467	2 865	1 890	17 356	12 070	2 656	1 879	751
IV	14 085	356	2 152	13	428	1 689	4 134	437	2 739	2 138	15 961	10 980	2 433	1 849	699
15 I	13 509	434	2 089	13	404	1 627	3 806	393	2 618	2 125	15 206	10 295	2 425	1 819	667
II	12 750	415	1 875	12	369	1 530	3 653	368	2 430	2 099	13 489	9 053	2 303	1 599	533
III	12 554	410	1 798	11	327	1 467	3 727	347	2 318	2 149	13 029	8 841	2 189	1 502	497
IV	11 773	437	1 577	10	273	1 344	3 719	312	2 130	1 971	12 947	8 493	2 526	1 462	466
16 I	10 974	415	1 463	10	261	1 316	3 551	285	1 960	1 712	12 168	7 963	2 456	1 336	413
II	10 218	392	1 386	9	300	1 160	3 261	299	1 865	1 545	11 998	7 852	2 405	1 343	398
III	9 648	326	1 290	8	260	1 042	3 146	290	1 779	1 507	11 680	7 637	2 344	1 322	376
IV	9 407	320	1 266	8	207	1 019	3 071	258	1 764	1 495	11 304	7 605	2 162	1 186	351
17 I	9 163	318	1 224	9	169	969	2 935	254	1 797	1 488	10 283	6 759	1 992	1 120	412

Véanse notas al final del capítulo.

4. ENTIDADES DE CRÉDITO Y EFC
B) Detalle del crédito y los depósitos
de las entidades de crédito y EFC

4.27 (1ª parte) Total crédito y total créditos dudosos de EFC a otros
sectores residentes para financiar actividades productivas (a).
Detalle de las actividades de industria y construcción.

Millones de Euros

	Créditos industria (excepto construcción)										Créditos construcción				
	Total	Indus- trias extrac- tivas	Industrias manufactureras							Prod. y distrib energía electr. gas y agua	Total (b)	Edifi- cios y obras singu- lares	Obras públi- cas	Instala- ción y acabado de edi- ficios y obras	Prepa- ración de obras
			Alimen- tación, bebidas tabaco	Refino de petró- leo	Indus- tria química	Fabric. minera- les no metalíc	Meta- lurgia, constr. maquin.	Fabric. mate- rial de transp.	Otras						
1=2a10	2	3	4	5	6	7	8	9	10	11=12a15	12	13	14	15	
11	2 509	54	484	105	166	221	562	80	406	431	1 620	815	361	184	260
12	2 315	37	498	85	159	176	349	180	420	409	1 301	400	602	191	107
13	2 582	60	617	59	185	264	344	282	402	370	1 025	325	555	110	35
14	R 2 855	44	548	67	200	88	729	272	451	455	960	503	221	157	79
15	2 568	39	501	20	180	99	633	263	442	391	777	389	175	144	68
16	2 766	39	556	41	152	115	648	366	455	393	774	410	138	168	58
13 IV	2 582	60	617	59	185	264	344	282	402	370	1 025	325	555	110	35
14 I	R 2 726	38	675	107	198	121	666	163	397	362	1 042	488	214	207	132
II	2 473	49	514	75	168	92	567	240	393	375	925	488	159	128	150
III	2 499	38	525	97	160	80	587	181	426	404	897	455	204	145	93
IV	2 855	44	548	67	200	88	729	272	451	455	960	503	221	157	79
15 I	2 372	35	503	53	203	76	569	212	383	338	956	477	232	165	83
II	2 656	34	525	51	157	104	605	257	529	394	839	489	131	145	74
III	2 373	31	457	72	145	94	640	232	383	320	872	462	147	203	60
IV	2 568	39	501	20	180	99	633	263	442	391	777	389	175	144	68
16 I	2 316	33	449	14	164	93	579	247	415	321	709	347	144	143	75
II	2 672	39	552	24	166	107	613	364	487	320	757	360	172	145	80
III	2 305	37	495	21	153	96	560	252	429	261	770	423	130	159	58
IV	2 766	39	556	41	152	115	648	366	455	393	774	410	138	168	58
17 I	P 2 642	44	616	29	158	100	631	390	373	302	768	401	137	176	54

Véanse notas al final del capítulo.

4. ENTIDADES DE CRÉDITO Y EFC
B) Detalle del crédito y los depósitos
de las entidades de crédito y EFC

4.27 (Cont.) Total crédito y total créditos dudosos de EFC a otros
sectores residentes para financiar actividades productivas (a).
Detalle de las actividades de industria y construcción.

Millones de Euros

	Dudosos industria (excepto construcción)										Dudosos construcción				
	Total indus- tria	Indus- trias extrac- tivas	Industrias manufactureras							Prod. y distrib energía electr. gas y agua	Total cons- trucción	Edifi- cios y obras singu- lares	Obras públi- cas	Instala- ción y acabado de edi- ficios y obras	Prepa- ración de obras
			Alimen- tación, bebidas tabaco	Refino de petró- leo	Indus- tria química	Fabric. minera- les no metalíc	Meta- lurgia, constr. maquin.	Fabric. mate- rial de transp.	Otras						
17a25 16=	17	18	19	20	21	22	23	24	25	26a30 26=	27	28	29	30	
11	163	7	20	0	10	17	41	7	53	9	159	65	19	28	47
12	186	5	34	0	10	16	44	4	67	6	148	75	25	22	25
13	149	5	18	0	3	17	38	14	49	6	145	73	21	39	12
14	R 197	3	21	2	3	15	53	4	61	35	135	77	22	21	15
15	115	2	10	0	2	8	28	5	42	17	90	51	18	15	7
16	99	1	10	0	19	5	21	1	25	16	155	103	38	7	7
13 IV	149	5	18	0	3	17	38	14	49	6	145	73	21	39	12
14 I	R 143	11	15	0	4	7	60	3	34	9	113	62	11	24	15
II	180	5	16	1	4	11	56	3	51	33	130	78	14	16	22
III	231	3	22	2	3	13	62	3	54	68	111	61	12	17	21
IV	197	3	21	2	3	15	53	4	61	35	135	77	22	21	15
15 I	190	4	19	0	3	12	46	8	52	46	107	61	12	25	10
II	174	3	18	0	3	4	33	3	67	43	88	50	9	19	9
III	153	3	16	0	3	13	40	8	48	22	102	57	18	18	9
IV	115	2	10	0	2	8	28	5	42	17	90	51	18	15	7
16 I	142	2	7	0	26	7	25	1	36	37	81	51	15	13	3
II	129	2	9	0	29	6	32	1	35	16	157	76	65	14	2
III	122	2	6	0	25	6	30	2	35	17	151	99	33	12	7
IV	99	1	10	0	19	5	21	1	25	16	155	103	38	7	7
17 I	P 90	1	11	0	24	4	21	1	12	14	71	49	9	7	5

Véanse notas al final del capítulo.

4. ENTIDADES DE CRÉDITO Y EFC
B) Detalles del crédito y los depósitos
de las entidades de crédito y EFC

4.28 Crédito y depósitos de entidades de depósito frente a AAPP
y a otros sectores residentes. Detalle por provincias

Datos referidos a Marzo de 2017

Millones de euros

	Crédito			Depósitos					
	Total 1=2+3	Adminis- traciones Públicas 2	Otros sectores residen- tes 3	Total 4=5+6	Adminis- traciones Públicas 5	Otros sectores residentes			
						Total 6=7+8+9	Vista 7	Ahorro 8	Plazo 9
Álava	10 521	2 570	7 951	9 976	348	9 629	3 940	2 108	3 581
Albacete	6 782	205	6 577	7 054	146	6 908	1 533	3 086	2 289
Alacant	45 564	567	44 997	32 312	992	31 320	12 511	9 350	9 460
Almería	17 589	243	17 346	9 934	508	9 426	3 091	3 927	2 408
Asturias	20 371	1 963	18 408	24 935	908	24 027	6 328	9 347	8 351
Ávila	2 360	58	2 301	4 087	77	4 010	712	1 510	1 787
Badajoz	10 911	1 176	9 736	10 404	516	9 887	3 388	3 663	2 837
Balears,Illes	31 648	2 195	29 453	22 670	1 074	21 596	8 899	6 637	6 059
Barcelona	193 319	10 963	182 356	146 155	4 691	141 464	70 337	29 710	41 417
Burgos	8 208	185	8 022	10 340	236	10 104	3 154	3 835	3 115
Cáceres	4 671	45	4 625	7 720	297	7 423	1 681	3 689	2 054
Cádiz	18 624	533	18 091	11 946	422	11 524	3 943	5 132	2 449
Cantabria	11 503	613	10 890	12 269	384	11 886	3 772	4 993	3 120
Castelló	13 502	170	13 332	12 586	309	12 277	3 390	4 135	4 752
Ciudad Real	7 235	172	7 063	8 249	215	8 034	1 669	3 898	2 467
Córdoba	13 234	594	12 640	11 978	447	11 530	3 578	4 731	3 221
Coruña, La	20 942	2 311	18 631	26 371	1 571	24 800	7 376	9 102	8 321
Cuenca	3 043	77	2 966	4 520	106	4 414	923	2 047	1 444
Girona	15 552	302	15 249	13 530	291	13 239	4 797	3 950	4 492
Granada	16 113	515	15 598	13 735	584	13 151	3 611	5 660	3 880
Guadalajara	4 718	54	4 664	3 993	222	3 771	1 209	1 409	1 153
Gipuzkoa	18 614	674	17 939	23 343	421	22 922	11 034	4 473	7 414
Huelva	7 835	307	7 528	5 550	239	5 311	1 713	2 554	1 044
Huesca	4 428	66	4 362	5 046	145	4 901	1 818	1 574	1 509
Jaén	8 968	352	8 615	9 810	315	9 495	2 171	4 671	2 654
León	7 148	145	7 003	11 670	612	11 059	2 602	4 959	3 497
Lleida	8 572	136	8 437	9 082	182	8 900	3 340	2 380	3 180
Lugo	3 379	37	3 342	8 259	167	8 092	1 499	3 253	3 340
Madrid	368 357	25 540	342 817	330 027	17 122	312 905	163 366	41 567	107 973
Málaga	32 422	867	31 555	23 083	1 389	21 694	8 717	7 293	5 684
Murcia	32 250	1 070	31 180	24 583	877	23 706	7 346	7 492	8 868
Navarra	16 883	1 500	15 383	15 726	378	15 348	4 274	6 577	4 497
Ourense	3 154	62	3 092	8 129	140	7 989	1 596	2 973	3 420
Palencia	2 494	36	2 457	4 426	111	4 315	1 033	2 081	1 201
Palmas, Las	19 910	1 019	18 891	14 751	1 593	13 158	7 312	2 438	3 408
Pontevedra	14 644	117	14 527	17 034	621	16 414	4 766	6 417	5 230
Rioja, La	7 674	750	6 925	8 473	217	8 256	2 642	2 720	2 895
Salamanca	6 172	288	5 884	8 753	277	8 476	2 313	3 446	2 717
Tenerife	16 680	665	16 016	12 166	1 327	10 838	5 487	3 040	2 311
Segovia	2 646	52	2 594	4 102	76	4 026	909	1 364	1 753
Sevilla	43 276	4 245	39 032	25 827	1 840	23 987	10 493	8 967	4 527
Soria	1 704	36	1 667	3 128	102	3 026	587	1 263	1 176
Tarragona	16 196	626	15 570	11 841	412	11 430	4 348	3 326	3 756
Teruel	2 017	27	1 989	3 064	81	2 983	881	1 040	1 062
Toledo	13 398	2 192	11 206	11 870	431	11 439	2 611	4 823	4 005
València	60 848	7 411	53 437	51 845	1 793	50 052	17 808	17 436	14 808
Valladolid	13 919	3 324	10 595	13 573	937	12 636	3 779	4 939	3 918
Bizkaia	42 355	3 852	38 503	45 333	2 143	43 190	22 625	8 006	12 559
Zamora	2 302	36	2 265	4 768	122	4 646	815	2 250	1 581
Zaragoza	27 124	2 423	24 701	24 238	564	23 674	10 992	5 170	7 512
Sin clasificar (a)	13 225	32	13 194	-	-	-	-	-	-
Ciudades autónomas									
Ceuta	1 217	115	1 102	877	26	851	287	322	242
Melilla	972	47	925	899	50	849	319	315	215
Banca electrónica (b)	-	-	-	39 822	0	39 821	28 188	4 862	6 771
TOTAL	1 297 131	83 559	1 213 572	1 185 863	49 053	1 136 810	487 515	295 911	353 384

Véanse notas al final del capítulo.

4. ENTIDADES DE CRÉDITO Y EFC
B) Detalles del crédito y los depósitos
de las entidades de crédito y EFC

4.29 Crédito y depósitos de entidades de depósito frente a AAPP y a otros
sectores residentes, por Comunidades Autónomas y Ciudades Autónomas

Datos referidos a Marzo de 2017

Millones de euros

	Crédito			Depósitos					
	Total	Adminis- traciones públicas	Otros sectores residen- tes	Total	Adminis- traciones públicas	Otros sectores residentes			
						Total	Vista	Ahorro	Plazo
1=2+3	2	3	4=5+6	5	6=7+8+9	7	8	9	
País Vasco	71 489	7 096	64 394	78 651	2 911	75 740	37 599	14 587	23 555
Cataluña	233 638	12 027	221 612	180 609	5 576	175 034	82 822	39 367	52 845
Galicia	42 118	2 527	39 592	59 793	2 499	57 295	15 238	21 746	20 311
Andalucía	158 061	7 655	150 406	111 863	5 744	106 120	37 317	42 936	25 867
Asturias, Principado de	20 371	1 963	18 408	24 935	908	24 027	6 328	9 347	8 351
Cantabria	11 503	613	10 890	12 269	384	11 886	3 772	4 993	3 120
Rioja, La	7 674	750	6 925	8 473	217	8 256	2 642	2 720	2 895
Murcia, Región de	32 250	1 070	31 180	24 583	877	23 706	7 346	7 492	8 868
Comunitat Valenciana	119 914	8 147	111 766	96 743	3 094	93 649	33 709	30 921	29 019
Aragón	33 569	2 516	31 053	32 348	790	31 558	13 691	7 784	10 083
Castilla-La Mancha	35 177	2 701	32 476	35 687	1 121	34 566	7 945	15 263	11 358
Canarias	36 591	1 684	34 907	26 917	2 920	23 997	12 799	5 479	5 719
Navarra, Comunidad Foral de	16 883	1 500	15 383	15 726	378	15 348	4 274	6 577	4 497
Extremadura	15 582	1 221	14 361	18 124	813	17 311	5 069	7 351	4 890
Balears, Illes	31 648	2 195	29 453	22 670	1 074	21 596	8 899	6 637	6 059
Madrid, Comunida de	368 357	25 540	342 817	330 027	17 122	312 905	163 366	41 567	107 973
Castilla y León	46 951	4 160	42 791	64 847	2 550	62 297	15 905	25 647	20 746
Sin clasificar (a)	13 225	32	13 194	-	-	-	-	-	-
TOTAL CCAA	1 294 942	83 397	1 211 545	1 144 266	48 977	1 095 289	458 721	290 412	346 157
Ciudades autónomas									
Ceuta	1 217	115	1 102	877	26	851	287	322	242
Mejilla	972	47	925	899	50	849	319	315	215
Banca electrónica	-	-	-	39 822	0	39 821	28 188	4 862	6 771
TOTAL	1 297 131	83 559	1 213 572	1 185 863	49 053	1 136 810	487 515	295 911	353 384

Véanse notas al final del capítulo.

4. ENTIDADES DE CRÉDITO Y EFC
B) Detalle del crédito y los depósitos
de las entidades de crédito y EFC

4.30 (1ª parte) Crédito de entidades de depósito a
Administraciones Públicas y otros sectores residentes
por Comunidades Autónomas

Millones de euros

	Total nacional		Otros sectores residentes		Administraciones Públicas		País Vasco		Cataluña		Galicia		Andalucía		Asturias, Principado de	
	1=2+4	2	3	4	5	6	7	8	9	10	11	12	13	14	15	
08	1 842 797	1 795 109	97,41	47 688	2,59	87 420	4,74	350 230	19,01	70 370	3,82	241 762	13,12	27 990	1,52	
09	1 837 761	1 776 533	96,67	61 228	3,33	83 863	4,56	354 662	19,30	71 283	3,88	237 031	12,90	27 745	1,51	
10	1 856 783	1 782 291	95,99	74 492	4,01	86 884	4,68	357 277	19,24	70 509	3,80	234 147	12,61	28 161	1,52	
11	1 798 026	1 715 037	95,38	82 989	4,62	85 904	4,78	344 754	19,17	64 076	3,56	223 380	12,42	27 575	1,53	
12	1 634 655	1 537 765	94,07	96 890	5,93	79 338	4,85	316 999	19,39	55 021	3,37	202 390	12,38	26 749	1,64	
13	1 469 010	1 392 384	94,78	76 627	5,22	73 237	4,99	297 068	20,22	50 104	3,41	180 780	12,31	22 337	1,52	
13 III	1 514 318	1 426 892	94,23	87 425	5,77	74 379	4,91	297 002	19,61	51 379	3,39	190 834	12,60	22 789	1,50	
13 IV	1 469 010	1 392 384	94,78	76 627	5,22	73 237	4,99	297 068	20,22	50 104	3,41	180 780	12,31	22 337	1,52	
14 I	1 474 505	1 387 859	94,12	86 646	5,88	72 282	4,90	292 224	19,82	47 591	3,23	180 578	12,25	22 186	1,50	
14 II	1 459 136	1 369 017	93,82	90 119	6,18	72 522	4,97	289 467	19,84	47 259	3,24	169 660	12,24	22 333	1,53	
14 III	1 425 639	1 335 788	93,70	89 851	6,30	70 259	4,93	284 204	19,94	44 861	3,15	174 143	12,22	21 531	1,51	
14 IV	1 422 890	1 328 193	93,34	94 697	6,66	69 177	4,86	277 913	19,53	44 912	3,16	174 758	12,28	21 484	1,51	
15 I	1 419 540	1 324 910	93,33	94 630	6,67	69 784	4,92	276 106	19,45	44 204	3,11	172 459	12,15	21 365	1,51	
15 II	1 400 896	1 307 623	93,34	93 273	6,66	71 837	5,13	272 129	19,84	44 059	3,15	169 597	12,11	21 332	1,52	
15 III	1 380 344	1 289 504	93,42	90 840	6,58	70 225	5,09	267 620	19,39	43 329	3,14	166 875	12,09	20 664	1,50	
15 IV	1 360 361	1 274 653	93,70	85 709	6,30	70 039	5,15	264 856	19,47	43 020	3,16	164 008	12,06	20 317	1,49	
16 I	1 333 702	1 243 188	93,21	90 514	6,79	70 474	5,28	247 233	18,54	43 178	3,24	162 568	12,19	20 195	1,51	
16 II	1 341 406	1 246 533	92,93	94 874	7,07	71 425	5,32	239 805	17,88	43 707	3,26	163 642	12,20	20 745	1,55	
16 III	1 314 273	1 226 307	93,31	87 966	6,69	73 369	5,58	232 731	17,71	44 697	3,40	161 146	12,26	20 492	1,56	
16 IV	1 306 396	1 222 530	93,58	83 866	6,42	71 564	5,48	236 415	18,10	42 563	3,26	158 488	12,13	20 387	1,56	
17 I	1 297 131	1 213 572	93,56	83 559	6,44	71 489	5,51	233 638	18,01	42 118	3,25	158 061	12,19	20 371	1,57	

4. ENTIDADES DE CRÉDITO Y EFC
B) Detalle del crédito y los depósitos
de las entidades de crédito y EFC

4.30 (Cont.) Crédito de entidades de depósito a
Administraciones Públicas y otros sectores residentes
por Comunidades Autónomas

Millones de euros

	Cantabria		Rioja,La		Murcia, Región de		Comunitat Valenciana		Aragón		Castilla-La Mancha		Canarias	
	16	17	18	19	20	21	22	23	24	25	26	27	28	29
08	16 529	0,90	13 181	0,72	50 912	2,76	188 463	10,23	49 600	2,69	56 986	3,09	58 784	3,19
09	16 625	0,90	12 996	0,71	49 351	2,69	186 100	10,13	48 847	2,66	57 843	3,15	58 033	3,16
10	16 764	0,90	12 883	0,69	49 363	2,66	185 657	10,00	49 393	2,66	56 804	3,06	56 394	3,04
11	16 458	0,92	12 308	0,68	48 196	2,68	180 871	10,06	47 213	2,63	54 197	3,01	52 722	2,93
12	15 064	0,92	10 441	0,64	45 829	2,80	158 250	9,68	43 145	2,64	46 225	2,83	47 274	2,89
13	13 681	0,93	9 452	0,64	38 812	2,64	141 399	9,63	38 849	2,64	42 179	2,87	42 225	2,87
13 III	13 777	0,91	9 604	0,63	38 877	2,57	147 532	9,74	39 081	2,58	42 859	2,83	43 474	2,87
13 IV	13 681	0,93	9 452	0,64	38 812	2,64	141 399	9,63	38 849	2,64	42 179	2,87	42 225	2,87
14 I	13 847	0,94	9 393	0,64	37 510	2,54	140 748	9,55	37 891	2,57	41 764	2,83	41 560	2,82
14 II	13 334	0,91	9 367	0,64	37 087	2,54	139 126	9,53	37 674	2,58	41 171	2,82	40 918	2,80
14 III	13 121	0,92	9 209	0,65	36 130	2,53	136 943	9,61	36 748	2,58	40 595	2,85	40 244	2,82
14 IV	12 897	0,91	9 028	0,63	35 696	2,51	133 914	9,41	36 598	2,57	39 800	2,80	40 944	2,88
15 I	12 729	0,90	8 733	0,62	35 608	2,51	131 784	9,28	36 563	2,58	39 565	2,79	40 179	2,83
15 II	12 559	0,90	8 586	0,61	34 041	2,43	128 290	9,16	36 165	2,58	39 075	2,79	39 618	2,83
15 III	12 472	0,90	8 434	0,61	33 704	2,44	126 044	9,13	35 680	2,58	38 377	2,78	39 094	2,83
15 IV	12 165	0,89	8 245	0,61	33 473	2,46	122 973	9,04	35 173	2,59	37 382	2,75	38 540	2,83
16 I	11 959	0,90	8 192	0,61	32 631	2,45	121 155	9,08	34 961	2,62	37 488	2,81	38 321	2,87
16 II	11 944	0,89	8 138	0,61	34 063	2,54	124 172	9,26	35 197	2,62	37 298	2,78	38 190	2,85
16 III	11 811	0,90	8 022	0,61	33 271	2,53	113 910	8,67	34 574	2,63	36 743	2,80	37 910	2,88
16 IV	11 623	0,89	7 936	0,61	32 260	2,47	120 307	9,21	33 728	2,58	35 572	2,72	36 924	2,83
17 I	11 503	0,89	7 674	0,59	32 250	2,49	119 914	9,24	33 569	2,59	35 177	2,71	36 591	2,82

4. ENTIDADES DE CRÉDITO Y EFC
B) Detalle del crédito y los depósitos
de las entidades de crédito y EFC

4.30 (Cont.) Crédito de entidades de depósito a
Administraciones Públicas y otros sectores residentes
por Comunidades Autónomas

Millones de euros

	Navarra, Comunidad Foral de		Extremadura		Balears, Illes		Madrid, Comunidad de		Castilla y León		Ciudades autónomas				Sin clasificar (a)	
	Total	Porcentaje	Total	Porcentaje	Total	Porcentaje	Total	Porcentaje	Total	Porcentaje	Ceuta		Melilla		Total	Porcentaje
											Total	Porcentaje	Total	Porcentaje		
30	31	32	33	34	35	36	37	38	39	40	41	42	43	44	45	
08	24 862	1,35	23 277	1,26	46 183	2,51	452 858	24,57	77 278	4,19	1 376	0,07	1 097	0,06	3 638	0,20
09	24 491	1,33	23 221	1,26	46 661	2,54	449 943	24,48	75 601	4,11	1 509	0,08	1 075	0,06	10 880	0,59
10	24 320	1,31	23 371	1,26	46 197	2,49	450 895	24,28	75 227	4,05	1 595	0,09	1 070	0,06	29 874	1,61
11	23 572	1,31	22 815	1,27	45 004	2,50	445 841	24,80	72 872	4,05	1 548	0,09	1 064	0,06	27 658	1,54
12	21 053	1,29	20 485	1,25	40 552	2,48	410 989	25,14	64 869	3,97	1 478	0,09	1 071	0,07	27 417	1,68
13	19 340	1,32	18 126	1,23	35 885	2,44	357 256	24,32	56 545	3,85	1 353	0,09	1 024	0,07	29 360	2,00
13 III	19 640	1,30	18 621	1,23	37 139	2,45	379 902	25,09	57 397	3,79	1 382	0,09	1 004	0,07	27 647	1,83
13 IV	19 340	1,32	18 126	1,23	35 885	2,44	357 256	24,32	56 545	3,85	1 353	0,09	1 024	0,07	29 360	2,00
14 I	18 889	1,28	17 569	1,19	35 695	2,42	380 574	25,81	55 493	3,76	1 242	0,08	987	0,07	26 478	1,80
14 II	18 416	1,26	17 618	1,21	35 546	2,44	378 127	25,91	55 251	3,79	1 226	0,08	997	0,07	23 037	1,58
14 III	17 852	1,25	17 356	1,22	34 421	2,41	373 781	26,22	53 994	3,79	1 217	0,09	988	0,07	18 083	1,27
14 IV	17 398	1,22	17 135	1,20	33 741	2,37	377 100	26,50	53 024	3,73	1 292	0,09	990	0,07	25 086	1,76
15 I	16 944	1,19	17 067	1,20	33 626	2,37	379 780	26,75	52 432	3,69	1 278	0,09	984	0,07	28 350	2,00
15 II	17 330	1,24	16 943	1,21	33 031	2,36	378 494	27,02	51 684	3,69	1 269	0,09	995	0,07	23 861	1,70
15 III	16 985	1,23	16 803	1,22	32 294	2,34	374 321	27,12	50 536	3,66	1 245	0,09	986	0,07	24 657	1,79
15 IV	16 639	1,22	16 324	1,20	32 021	2,35	371 235	27,29	49 061	3,61	1 245	0,09	1 001	0,07	22 643	1,66
16 I	16 665	1,25	16 269	1,22	32 204	2,41	373 651	28,02	48 648	3,65	1 242	0,09	992	0,07	15 674	1,18
16 II	17 164	1,28	16 318	1,22	32 280	2,41	377 911	28,17	49 219	3,67	1 269	0,09	990	0,07	17 929	1,34
16 III	16 899	1,29	15 998	1,22	31 835	2,42	371 749	28,29	48 601	3,70	1 228	0,09	984	0,07	18 302	1,39
16 IV	16 327	1,25	15 723	1,20	31 551	2,42	369 900	28,31	47 542	3,64	1 221	0,09	977	0,07	15 370	1,18
17 I	16 883	1,30	15 582	1,20	31 648	2,44	368 357	28,40	46 951	3,62	1 217	0,09	972	0,07	13 225	1,02

Véanse notas al final del capítulo.

4. ENTIDADES DE CRÉDITO Y EFC
B) Detalle del crédito y los depósitos
de las entidades de crédito y EFC

4.31 (1ª parte) Depósitos de Administraciones Públicas y otros sectores
residentes en entidades de depósito
por Comunidades Autónomas

Millones de euros

	Total nacional		Otros sectores residentes		Administraciones Públicas		País Vasco		Cataluña		Galicia		Andalucía		Asturias, Principado de	
	Total	Porcentaje	Total	Porcentaje	Total	Porcentaje	Total	Porcentaje	Total	Porcentaje	Total	Porcentaje	Total	Porcentaje	Total	Porcentaje
08	1 218 488	1 143 674	93,86	74 813	6,14	76 344	6,27	193 615	15,89	51 056	4,19	114 703	9,41	22 681	1,86	
09	1 219 886	1 142 013	93,62	77 873	6,38	78 640	6,45	202 565	16,61	53 872	4,42	113 446	9,30	22 520	1,85	
10	1 223 496	1 148 253	93,85	75 243	6,15	78 799	6,44	206 317	16,86	55 470	4,53	113 766	9,30	23 879	1,95	
11	1 176 126	1 109 656	94,35	66 470	5,65	74 850	6,36	194 333	16,52	53 224	4,53	106 593	9,06	23 611	2,01	
12	1 167 785	1 100 444	94,23	67 341	5,77	71 947	6,16	191 757	16,42	52 979	4,54	102 700	8,79	22 780	1,95	
13	1 196 711	1 134 915	94,84	61 796	5,16	73 729	6,16	201 003	16,80	55 027	4,60	108 396	9,06	24 878	2,08	
13 III	1 204 853	1 126 169	93,47	78 683	6,53	72 361	6,01	194 876	16,17	56 221	4,67	106 945	8,88	24 151	2,00	
13 IV	1 196 711	1 134 915	94,84	61 796	5,16	73 729	6,16	201 003	16,80	55 027	4,60	108 396	9,06	24 878	2,08	
14 I	1 209 830	1 136 042	93,90	73 787	6,10	73 490	6,07	195 056	16,12	56 601	4,68	107 532	8,89	25 480	2,11	
14 II	1 224 483	1 148 775	93,82	75 708	6,18	74 620	6,09	197 374	16,12	57 631	4,71	108 063	8,83	25 726	2,10	
14 III	1 211 980	1 136 121	93,74	75 859	6,26	72 310	5,97	196 693	16,23	57 338	4,73	107 256	8,85	25 844	2,13	
14 IV	1 213 205	1 139 756	93,95	73 448	6,05	72 269	5,96	197 102	16,25	57 510	4,74	108 947	8,98	25 332	2,09	
15 I	1 220 624	1 136 112	93,08	84 512	6,92	72 381	5,93	194 470	15,93	56 754	4,65	106 482	8,72	24 792	2,03	
15 II	1 214 955	1 140 039	93,83	74 916	6,17	74 428	6,13	196 840	16,20	57 749	4,75	108 767	8,95	25 211	2,08	
15 III	1 197 564	1 128 172	94,21	69 392	5,79	73 573	6,14	195 122	16,29	57 248	4,78	108 729	9,08	24 291	2,03	
15 IV	1 211 969	1 135 872	93,72	76 097	6,28	74 676	6,16	193 377	15,96	57 899	4,78	109 686	9,05	24 070	1,99	
16 I	1 197 225	1 128 559	94,26	68 665	5,74	75 771	6,33	180 348	15,06	58 200	4,86	109 177	9,12	23 901	2,00	
16 II	1 216 215	1 145 199	94,16	71 016	5,84	76 633	6,30	185 206	15,23	59 453	4,89	112 155	9,22	24 556	2,02	
16 III	1 195 335	1 137 300	95,14	58 035	4,86	75 968	6,36	184 754	15,46	60 586	5,07	111 756	9,35	24 449	2,05	
16 IV	1 194 227	1 140 814	95,53	53 412	4,47	76 117	6,37	182 454	15,28	59 758	5,00	113 743	9,52	24 734	2,07	
17 I	1 185 863	1 136 810	95,86	49 053	4,14	78 651	6,63	180 609	15,23	59 793	5,04	111 863	9,43	24 935	2,10	

4. ENTIDADES DE CRÉDITO Y EFC
B) Detalle del crédito y los depósitos
de las entidades de crédito y EFC

4.31 (Cont.) Depósitos de Administraciones Públicas y otros sectores
residentes en entidades de depósito
por Comunidades Autónomas

Millones de euros

	Cantabria		Rioja,La		Murcia, Región de		Comunitat Valenciana		Aragón		Castilla-La Mancha		Canarias		Navarra, Comunidad Foral de	
	Total	Porcentaje	Total	Porcentaje	Total	Porcentaje	Total	Porcentaje	Total	Porcentaje	Total	Porcentaje	Total	Porcentaje	Total	Porcentaje
	16	17	18	19	20	21	22	23	24	25	26	27	28	29	30	31
08	11 354	0,93	7 888	0,65	24 501	2,01	104 832	8,60	33 489	2,75	35 246	2,89	25 599	2,10	17 529	1,44
09	11 974	0,98	8 288	0,68	24 623	2,02	102 614	8,41	34 556	2,83	36 353	2,98	25 702	2,11	17 585	1,44
10	12 200	1,00	8 649	0,71	24 938	2,04	100 720	8,23	35 900	2,93	37 137	3,04	26 104	2,13	18 462	1,51
11	11 752	1,00	8 019	0,68	23 684	2,01	100 156	8,52	34 622	2,94	35 586	3,03	24 263	2,06	17 488	1,49
12	11 405	0,98	7 731	0,66	23 867	2,04	96 630	8,27	34 038	2,91	34 457	2,95	22 388	1,92	15 549	1,33
13	12 387	1,04	8 420	0,70	24 051	2,01	97 436	8,14	35 892	3,00	35 902	3,00	24 215	2,02	16 518	1,38
13 III	12 052	1,00	8 058	0,67	22 854	1,90	97 444	8,09	35 655	2,96	35 265	2,93	23 276	1,93	16 027	1,33
13 IV	12 387	1,04	8 420	0,70	24 051	2,01	97 436	8,14	35 892	3,00	35 902	3,00	24 215	2,02	16 518	1,38
14 I	12 566	1,04	8 236	0,68	24 245	2,00	97 341	8,05	35 741	2,95	36 005	2,98	23 566	1,95	16 328	1,35
14 II	12 261	1,00	8 261	0,67	24 538	2,00	97 657	7,98	34 968	2,86	35 906	2,93	23 628	1,93	15 971	1,30
14 III	12 189	1,01	8 154	0,67	24 644	2,03	97 241	8,02	35 518	2,93	35 577	2,94	23 693	1,95	15 711	1,30
14 IV	12 300	1,01	8 186	0,67	24 537	2,02	94 183	7,76	34 691	2,86	36 209	2,98	23 900	1,97	15 787	1,30
15 I	12 327	1,01	8 070	0,66	24 181	1,98	92 289	7,56	35 017	2,87	35 361	2,90	23 695	1,94	15 290	1,25
15 II	12 150	1,00	8 143	0,67	24 566	2,02	93 262	7,68	33 816	2,78	35 461	2,92	24 213	1,99	15 520	1,28
15 III	12 242	1,02	8 152	0,68	24 620	2,06	93 052	7,77	33 408	2,79	34 916	2,92	24 285	2,03	15 325	1,28
15 IV	12 356	1,02	8 286	0,68	24 938	2,06	93 691	7,73	34 034	2,81	35 624	2,94	24 608	2,03	15 568	1,28
16 I	12 070	1,01	8 335	0,70	24 576	2,05	93 168	7,78	33 533	2,80	35 720	2,98	24 811	2,07	15 580	1,30
16 II	12 302	1,01	8 426	0,69	25 356	2,08	95 309	7,84	33 248	2,73	36 274	2,98	25 632	2,11	15 924	1,31
16 III	12 647	1,06	8 409	0,70	24 412	2,04	92 643	7,75	32 748	2,74	36 073	3,02	26 220	2,19	15 788	1,32
16 IV	12 436	1,04	8 538	0,71	24 853	2,08	97 961	8,20	32 647	2,73	36 202	3,03	26 938	2,26	16 173	1,35
17 I	12 269	1,03	8 473	0,71	24 583	2,07	96 743	8,16	32 348	2,73	35 687	3,01	26 917	2,27	15 726	1,33

4. ENTIDADES DE CRÉDITO Y EFC
B) Detalle del crédito y los depósitos
de las entidades de crédito y EFC

4.31 (Cont.) Depósitos de Administraciones Públicas y otros sectores
residentes en entidades de depósito
por Comunidades Autónomas

Millones de euros

	Extremadura		Balears, Illes		Madrid, Comunidad de		Castilla y León		Ciudades autónomas				Banca electrónica		Sin clasificar	
	Total	Porcentaje	Total	Porcentaje	Total	Porcentaje	Total	Porcentaje	Ceuta		Melilla		Total	Porcentaje	Total	Porcentaje
									Total	Porcentaje	Total	Porcentaje				
	32	33	34	35	36	37	38	39	40	41	42	43	44	45	46	47
08	17 344	1,42	19 148	1,57	376 681	30,91	63 406	5,20	867	0,07	813	0,07	21 393	1,76	-	-
09	17 646	1,45	20 343	1,67	359 192	29,44	64 157	5,26	858	0,07	826	0,07	24 126	1,98	-	-
10	18 069	1,48	21 138	1,73	348 669	28,50	65 538	5,36	879	0,07	865	0,07	25 997	2,12	-	-
11	17 303	1,47	18 734	1,59	338 428	28,77	64 819	5,51	855	0,07	856	0,07	26 952	2,29	-	-
12	17 018	1,46	18 798	1,61	350 766	30,04	63 215	5,41	843	0,07	810	0,07	28 109	2,41	-	-
13	17 613	1,47	20 265	1,69	345 281	28,85	66 393	5,55	881	0,07	887	0,07	27 536	2,30	-	-
13 III	17 304	1,44	20 266	1,68	365 147	30,31	65 955	5,47	883	0,07	851	0,07	29 260	2,43	-	-
13 IV	17 613	1,47	20 265	1,69	345 281	28,85	66 393	5,55	881	0,07	887	0,07	27 536	2,30	-	-
14 I	17 603	1,46	19 874	1,64	363 967	30,08	66 451	5,49	877	0,07	856	0,07	28 015	2,32	-	-
14 II	17 578	1,44	19 912	1,63	373 203	30,48	66 101	5,40	883	0,07	877	0,07	29 325	2,39	-	-
14 III	17 624	1,45	22 060	1,82	362 470	29,91	66 079	5,45	875	0,07	861	0,07	29 844	2,46	-	-
14 IV	17 880	1,47	20 770	1,71	365 418	30,12	65 812	5,42	881	0,07	862	0,07	30 629	2,52	-	-
15 I	17 701	1,45	20 326	1,67	383 624	31,43	65 092	5,33	870	0,07	851	0,07	31 050	2,54	-	-
15 II	17 691	1,46	20 815	1,71	367 200	30,22	65 130	5,36	891	0,07	861	0,07	32 240	2,65	-	-
15 III	17 700	1,48	21 804	1,82	354 001	29,56	64 366	5,37	844	0,07	803	0,07	33 083	2,76	-	-
15 IV	18 031	1,49	21 660	1,79	360 834	29,77	65 100	5,37	875	0,07	903	0,07	35 752	2,95	-	-
16 I	17 893	1,49	21 698	1,81	358 855	29,97	65 062	5,43	869	0,07	879	0,07	36 779	3,07	-	-
16 II	18 071	1,49	22 006	1,81	360 867	29,67	65 535	5,39	897	0,07	889	0,07	37 477	3,08	-	-
16 III	18 060	1,51	23 888	2,00	342 285	28,64	65 028	5,44	877	0,07	883	0,07	37 857	3,17	-	-
16 IV	18 277	1,53	23 131	1,94	333 831	27,95	65 522	5,49	893	0,07	909	0,08	39 109	3,27	-	-
17 I	18 124	1,53	22 670	1,91	330 027	27,83	64 847	5,47	877	0,07	899	0,08	39 822	3,36	-	-

Véanse notas al final del capítulo.

4. ENTIDADES DE CRÉDITO Y EFC
B) Detalles del crédito y los depósitos
de las entidades de crédito y EFC

4.32 Pasivos de las entidades de crédito Y EFC
frente a AAPP y frente a OSR, por instituciones

Millones de euros

	Pasivos frente a AAPP					Pasivos frente a otros sectores residentes				
	Total (a)	Depósitos			Dota- ciones	Entidades de crédito y EFC (c)	Entidades de depósito (b)	ICO	EFC	
		Entidades de crédito y EFC	Entidades de depósito (b)	ICO						EFC
	1=2+6	2=3+4+5	3	4	5	6				
11	69 717	69 717	66 470	3 234	13	-	1 373 079	1 358 356	8 076	6 646
12	69 183	69 183	67 341	1 832	9	-	1 316 735	1 304 172	6 239	6 323
13	63 485	63 485	61 796	1 677	12	-	1 314 129	1 307 976	152	6 002
14	76 150	76 150	73 449	2 686	15	-	1 289 280	1 283 799	174	5 307
15	77 058	77 058	76 097	948	13	-	1 261 388	1 255 068	119	6 201
16 Ene	76 829	76 829	76 143	673	13	-	1 259 940	1 253 618	118	6 204
<i>Feb</i>	70 469	70 469	69 551	905	13	-	1 252 308	1 245 077	141	7 090
<i>Mar</i>	69 548	69 548	68 665	870	13	-	1 244 066	1 236 036	127	7 903
<i>Abr</i>	73 920	73 920	73 008	900	13	-	1 241 049	1 232 867	141	8 041
<i>May</i>	74 968	74 968	72 566	2 389	13	-	1 245 736	1 237 702	139	7 895
<i>Jun</i>	73 689	73 689	71 028	2 649	13	-	1 256 271	1 248 695	127	7 449
<i>Jul</i>	63 420	63 420	60 350	3 058	12	-	1 246 595	1 238 829	148	7 618
<i>Ago</i>	60 972	60 972	57 691	3 269	12	-	1 247 606	1 239 950	142	7 513
<i>Sep</i>	58 957	58 957	58 057	889	11	-	1 244 622	1 237 417	116	7 089
<i>Oct</i>	61 615	61 615	59 224	2 381	10	-	1 232 628	1 224 630	128	7 870
<i>Nov</i>	59 215	59 215	56 850	2 357	8	-	1 236 308	1 228 441	127	7 739
<i>Dic</i>	54 371	54 371	53 441	923	7	-	1 242 580	1 234 176	92	8 311
17 Ene	53 707	53 707	53 033	667	7	-	1 230 175	1 221 633	100	8 442
<i>Feb</i>	52 561	52 561	50 379	2 175	6	-	1 224 305	1 215 848	129	8 329
<i>Mar</i>	49 615	49 615	49 081	528	6	-	1 232 996	1 224 901	136	7 958
<i>Abr</i>	52 558	52 558	51 823	729	6	-	1 218 063	1 208 726	146	9 190
<i>May</i>	54 178	54 178	53 090	1 083	6	-	1 218 791	1 209 712	115	8 964

Véanse notas al final del capítulo.

4. ENTIDADES DE CRÉDITO Y EFC
C) Cuenta de resultados

4.B Entidades de depósito.
Resumen

Datos Enero - Marzo de 2017

Millones de euros y Porcentajes

Serie en cuadro y columna/ Time series in table and column	Resultados/Results			Ratios sobre balance medio/Ratios (proportion of average balance sheet)		
	Entidades depósito residentes/ Resident deposit-taking institutions	Sucursales españolas en el extranjero/ Spanish branches abroad	Entidades depósito residentes/ sucursales/ Resident deposit-taking institutions and branches	Entidades depósito residentes/ Resident deposit-taking institutions	Sucursales españolas en el extranjero/ Spanish branches abroad	Entidades depósito residentes/ sucursales/ Resident deposit-taking institutions and branches
Resultados del periodo hasta: I-2017						
Productos financieros	8 464	253	8 717	1,4	4,8	1,4
Costes financieros	2 556	43	2 598	0,4	0,8	0,4
Margen de intereses	5 908	210	6 118	1,0	4,0	1,0
Rendimientos de instrumentos de capital y otros productos y gastos	6 880	129	7 009	1,1	2,4	1,2
Margen bruto	12 788	339	13 127	2,1	6,4	2,2
Gastos de explotación	6 426	166	6 592	1,1	3,1	1,1
de los cuales: de personal	3 400	97	3 497	0,6	1,8	0,6
Dotaciones netas	699	20	718	0,1	0,4	0,1
Pérdida por deterioro de activos financieros	1 888	39	1 928	0,3	0,7	0,3
Resultado de la actividad de explotación	3 774	115	3 889	0,6	2,2	0,6
Pérdida por deterioro del resto de activos	-11	-0	-12	-0,0	-0,0	-0,0
Otros resultados	35	-1	34	0,0	-0,0	0,0
Beneficios antes de impuestos (contable hasta 1991)	3 820	115	3 935	0,6	2,2	0,6
Impuesto sobre sociedades	292	55	347	0,0	1,0	0,1
Dotaciones obligatorias a obras y fondos sociales	14	-	14	0,0	0,0	0,0
Beneficio contable (desde 1992)	3 514	60	3 574	0,6	1,1	0,6
PRO MEMORIA:						
Total dotaciones fondos	8 510	129	8 639	1,4	2,4	1,4
Recursos generados	12 964	252	13 216	2,1	4,8	2,2
Balance ajustado medio	2 414 942	21 128	2 436 070	100,0	100,0	100,0
						Results for the period to: 2017-I
						Interest income
						Interest expenses
						Net interest income
						Return on equity instruments and non interest income
						Gross income
						Operating expenses
						of which: staff costs
						Provisioning expense (net)
						Financial assets impairment losses
						Adjusted net income
						Other assets impairment losses
						Other gains and losses
						Profit before tax (book profit until 1991)
						Corporate income tax
						Mandatory transfer to welfare funds
						Book profit (since 1992)
						MEMORANDUM ITEM:
						Funds allowances
						Funds generated
						Average adjusted balance sheet

Data January - March 2017

4.B Summary.
Deposit-taking institutions

EUR millions and %
4. CREDIT INSTITUTIONS AND CFIs
C) Profit and loss account

4. ENTIDADES DE CRÉDITO Y EFC
C) Cuenta de resultados

4.36 Estructura de la cuenta de resultados.
Entidades de depósito

Millones de euros

	Productos financieros (a)	Costes financieros (b)	Margen de intereses (3)	Rendimiento instrumentos cap. y otros ptos. y gastos (c)	Margen bruto (5)	Gastos explotación del cual		Dotaciones netas (8)	Pérdida por deterioro de activos financieros (9)	Resultado de la actividad de explotación (10)	Pérdida por deterioro del resto de activos (11)	Otros resultados (12)	Beneficios antes impuestos (cont. hasta 1991) (13)	Impuestos/societades (14)	Dotaciones obras y fondos sociales (15)	Beneficio contable (desde 1992) (16)
							de personal (7)									
12	80 465	47 725	32 739	26 768	59 507	26 951	15 587	6 422	82 547	-56 413	33 444	2 724	-87 133	-13 441	14	-73 706
13	65 028	38 212	26 816	28 728	55 544	26 798	15 108	2 185	21 800	4 761	4 110	3 505	4 156	-4 658	25	8 790
14	54 734	27 616	27 118	28 300	55 418	26 116	14 329	1 869	14 500	12 933	1 528	1 659	13 063	1 678	42	11 343
15	43 462	17 052	26 410	25 122	51 532	26 261	14 182	1 766	10 699	12 806	3 414	1 362	10 753	1 396	45	9 312
16	36 232	11 936	24 296	24 144	48 440	26 388	13 943	3 482	8 342	10 228	3 971	459	6 717	593	45	6 078
16 /-/	9 448	3 343	6 105	6 816	12 921	6 531	3 495	239	1 856	4 294	1 049	-94	3 151	462	12	2 678
17 /-/	8 464	2 556	5 908	6 880	12 788	6 426	3 400	699	1 888	3 774	-11	35	3 820	292	14	3 514
13 //	17 029	10 024	7 005	10 583	17 588	6 780	3 819	1 397	6 353	3 058	755	462	2 765	-375	6	3 134
///	15 523	9 156	6 367	5 789	12 156	6 631	3 750	527	5 016	-18	391	2 366	1 958	-180	7	2 132
IV	15 083	8 557	6 526	5 944	12 469	6 712	3 659	-126	5 499	385	2 038	1 035	-618	-3 526	4	2 903
14 /	14 172	7 767	6 405	8 197	14 602	6 503	3 644	64	3 596	4 439	758	564	4 245	521	21	3 703
//	13 859	7 208	6 651	8 582	15 233	6 423	3 553	337	4 056	4 417	1 089	-100	3 228	337	15	2 876
///	13 478	6 665	6 813	4 951	11 764	6 566	3 598	-138	3 563	1 773	436	935	2 272	515	3	1 753
IV	13 225	5 977	7 248	6 570	13 818	6 623	3 534	1 606	3 285	2 304	-755	260	3 319	305	3	3 011
15 /	11 806	5 033	6 773	7 570	14 343	6 514	3 534	-179	3 386	4 622	1 196	265	3 692	651	14	3 027
//	11 182	4 464	6 718	7 481	14 199	6 530	3 564	693	3 014	3 962	987	363	3 338	896	9	2 433
///	10 453	3 900	6 552	4 449	11 001	6 499	3 522	90	1 678	2 734	892	378	2 221	518	10	1 692
IV	10 022	3 655	6 367	5 622	11 989	6 719	3 562	1 161	2 621	1 487	340	356	1 503	-669	13	2 160
16 /	9 448	3 343	6 105	6 816	12 921	6 531	3 495	239	1 856	4 294	1 049	-94	3 151	462	12	2 678
//	9 167	3 096	6 071	6 997	13 068	6 594	3 503	1 037	1 844	3 594	673	694	3 615	146	14	3 455
///	8 796	2 785	6 011	4 652	10 662	6 546	3 433	89	1 559	2 468	336	277	2 410	242	12	2 156
IV	8 821	2 712	6 109	5 680	11 789	6 718	3 512	2 116	3 083	-128	1 913	-418	-2 460	-257	7	-2 210
17 /	8 464	2 556	5 908	6 880	12 788	6 426	3 400	699	1 888	3 774	-11	35	3 820	292	14	3 514

Véanse notas al final del capítulo.

4. ENTIDADES DE CRÉDITO Y EFC
C) Cuenta de resultados

4.37 Productos financieros.
Entidades de depósito

Millones de euros

	Total +10+11 1=2+3=4+9+	En euros (2)	En moneda extranjera (3)	Productos de inversiones crediticias					Cartera de valores excepto renta variable (a) (9)	Rectificaciones por operaciones de cobertura (10)	Otros productos financieros (11)
				Total (4)	Sistema crediticio (5)	Administraciones Públicas (6)	Otros sectores residentes (7)	Sectores no residentes (8)			
12	80 465	77 090	3 381	63 037	3 238	3 383	52 009	4 407	16 429	-889	1 888
13	65 028	62 727	2 301	47 546	2 363	3 084	38 971	3 127	17 110	-1 215	1 587
14	54 734	52 575	2 158	39 300	1 252	2 538	33 191	2 319	14 532	-1 000	1 902
15	43 462	40 967	2 495	32 179	695	1 979	27 662	1 843	10 199	-930	2 013
16	36 232	33 855	2 377	27 535	626	1 440	23 561	1 908	7 446	-956	2 207
16 /-/	9 448	8 850	597	7 138	159	394	6 137	447	2 078	-254	486
17 /-/	8 464	7 843	620	6 494	162	292	5 524	516	1 479	-166	657
13 //	17 029	16 298	732	12 475	584	808	10 088	996	4 458	-303	399
///	15 523	15 011	511	11 116	510	737	9 213	656	4 361	-286	331
IV	15 083	14 590	493	10 835	506	705	9 012	612	4 101	-299	446
14 /	14 172	13 665	506	10 174	398	633	8 568	575	3 787	-246	456
//	13 859	13 342	516	9 943	339	639	8 377	589	3 680	-251	487
///	13 478	12 902	576	9 701	290	627	8 248	537	3 600	-239	416
IV	13 225	12 666	559	9 482	226	640	7 998	618	3 465	-265	543
15 /	11 806	11 171	635	8 699	224	563	7 423	490	2 789	-197	515
//	11 182	10 518	664	8 298	185	521	7 126	467	2 612	-229	501
///	10 453	9 835	617	7 767	179	469	6 714	405	2 503	-249	432
IV	10 022	9 443	579	7 414	107	427	6 400	481	2 296	-254	565
16 /	9 448	8 850	597	7 138	159	394	6 137	447	2 078	-254	486
//	9 167	8 609	559	6 908	156	370	5 925	457	1 953	-253	559
///	8 796	8 178	618	6 749	158	350	5 775	466	1 756	-232	523
IV	8 821	8 217	604	6 740	153	326	5 724	538	1 659	-218	640
17 /	8 464	7 843	620	6 494	162	292	5 524	516	1 479	-166	657

Véanse notas al final del capítulo.

4. ENTIDADES DE CRÉDITO Y EFC
C) Cuenta de resultados

4.38 Costes financieros.
Entidades de depósito

Millones de euros

	Total +10+11+12 1=2+3+4+9	En euros 2	En moneda extranjera 3	Gastos por intereses					Empréstitos, otros valores negociab. y financ. subordin. (a) 9	Rectificaciones por operaciones de cobertura 10	Otros costes financieros 11	Comisiones de producción 12
				Total 4	Sistema crediticio 5	Administraciones Públicas 6	Otros sectores residentes 7	Sectores no residentes 8				
12	47 725	45 703	2 026	38 035	7 134	822	25 611	4 468	15 178	-5 969	392	89
13	38 212	36 668	1 544	32 523	4 767	749	23 925	3 083	12 049	-6 703	253	89
14	27 616	26 425	1 191	23 085	2 841	622	17 391	2 231	8 691	-4 456	211	85
15	17 052	15 963	1 089	14 359	1 714	335	11 042	1 269	5 984	-3 621	258	72
16	11 936	10 772	1 164	9 115	1 215	257	6 594	1 049	4 869	-2 716	592	76
16 I-I	3 343	3 054	289	2 657	357	67	1 963	270	1 324	-773	114	21
17 I-I	2 556	2 239	317	1 878	258	46	1 310	263	1 038	-573	195	18
13 II	10 024	9 624	401	8 584	1 176	195	6 214	999	3 129	-1 774	62	24
III	9 156	8 744	412	7 838	1 080	192	5 919	648	2 813	-1 582	64	23
IV	8 557	8 225	332	7 316	993	175	5 543	604	2 658	-1 514	70	28
14 I	7 767	7 452	314	6 517	847	162	4 918	591	2 487	-1 311	53	21
II	7 208	6 887	321	6 024	767	169	4 499	589	2 222	-1 098	40	20
III	6 665	6 369	296	5 484	667	150	4 154	514	2 148	-1 050	62	21
IV	5 977	5 717	259	5 059	561	142	3 820	537	1 834	-997	56	24
15 I	5 033	4 755	278	4 287	501	103	3 305	379	1 615	-950	60	21
II	4 464	4 169	295	3 783	442	78	2 913	350	1 473	-892	85	14
III	3 900	3 656	244	3 250	423	74	2 490	263	1 467	-893	59	18
IV	3 655	3 383	272	3 039	348	80	2 335	276	1 429	-887	55	19
16 I	3 343	3 054	289	2 657	357	67	1 963	270	1 324	-773	114	21
II	3 096	2 812	284	2 380	319	81	1 714	267	1 235	-688	150	18
III	2 785	2 492	294	2 052	278	60	1 465	249	1 172	-625	168	18
IV	2 712	2 414	298	2 026	260	49	1 453	264	1 138	-630	160	18
17 I	2 556	2 239	317	1 878	258	46	1 310	263	1 038	-573	195	18

Véanse notas al final del capítulo.

4. ENTIDADES DE CRÉDITO Y EFC
C) Cuenta de resultados

4.39 Detalle de los productos de la cartera de valores y de los costes de los valores emitidos.
Entidades de depósito

Millones de euros

	Productos de la cartera de valores							Coste financiero de empréstitos, otros valores negociables y financiaciones subordinadas						
	Total 1	Intereses de valores de renta fija de la cartera de inversión					Intereses cartera negoc. renta fija 7 (b)	Resultados cartera renta variable 8 (a)	Total 9	Pagará y efectos 10	Empréstitos			De financ. subordinadas 14
		Total 2	Entidades cto residentes 3	Administraciones públicas 4	Otros sectores residentes 5	Sectores no residentes 6					Total 11	Intereses 12	Gastos 13	
12	31 290	16 429	3 024	8 591	2 764	2 050	...	14 861	15 178	1 939	10 072	3 168
13	26 040	17 110	2 425	9 721	3 561	1 403	...	8 930	12 049	1 078	8 890	2 081
14	24 453	14 532	1 860	8 465	2 696	1 510	...	9 921	8 691	298	7 043	1 350
15	18 681	10 199	1 258	5 806	1 450	1 684	...	8 481	5 984	108	4 819	1 057
16	17 520	7 446	872	4 379	766	1 429	...	10 074	4 869	82	3 665	1 122
16 I-I	4 646	2 078	255	1 245	218	359	...	2 568	1 324	21	1 030	273
17 I-I	4 158	1 479	175	852	122	330	...	2 680	1 038	17	728	293
13 IV	6 058	4 101	490	2 451	817	343	...	1 958	2 658	151	2 081	426
14 I	6 422	3 787	522	2 219	729	318	...	2 635	2 487	102	1 938	447
II	7 046	3 680	469	2 150	692	369	...	3 366	2 222	84	1 842	296
III	4 654	3 600	454	2 049	695	403	...	1 054	2 148	67	1 728	353
IV	6 331	3 465	415	2 048	581	422	...	2 867	1 834	44	1 535	254
15 I	4 798	2 789	354	1 596	416	423	...	2 009	1 615	33	1 325	257
II	5 170	2 612	329	1 485	374	425	...	2 558	1 473	30	1 182	261
III	3 270	2 503	314	1 408	349	432	...	767	1 467	24	1 178	265
IV	5 443	2 296	262	1 318	311	405	...	3 147	1 429	21	1 134	275
16 I	4 646	2 078	255	1 245	218	359	...	2 568	1 324	21	1 030	273
II	5 378	1 953	219	1 193	185	356	...	3 424	1 235	22	929	285
III	2 831	1 756	204	990	187	375	...	1 075	1 172	22	870	281
IV	4 666	1 659	194	950	176	339	...	3 007	1 138	18	837	283
17 I	4 158	1 479	175	852	122	330	...	2 680	1 038	17	728	293

Véanse notas al final del capítulo.

4. ENTIDADES DE CRÉDITO Y EFC
C) Cuenta de resultados

4.40 Otros productos y gastos ordinarios.
Entidades de depósito

Millones de euros

	Comisiones											Beneficio neto:		
	Neto +13 1=2+12+	De las que:						De las que:				Opera- ciones moneda extran- jera	Otras opera- ciones finan- cieras	Otros produc- tos de explota- ción neto
		Neto	Comisio- nes per- cibidas	Por ser- vicios cobros y pagos	Por ser- vicios de va- lores	Por co- mercia- liza- ciones	Otras	Comi- siones pagadas	Comi- siones cedidas	Por opera- ciones con va- lores	Otras			
2	3	4	5	6	7	8	9	10	11	12	13	14		
12	11 907	11 275	13 912	5 129	1 214	2 926	2 874	2 637	1 101	211	1 281	-623	3 259	-2 004
13	19 798	10 931	13 439	4 689	1 195	3 264	2 595	2 507	998	199	1 270	665	9 934	-1 733
14	18 379	11 257	13 709	4 209	1 480	3 689	2 676	2 452	909	218	1 290	-108	8 631	-1 401
15	16 641	11 237	13 572	3 833	1 476	4 212	2 559	2 335	745	203	1 352	418	6 316	-1 330
16	14 070	11 059	13 435	3 838	1 335	4 388	2 249	2 376	759	216	1 372	54	4 286	-1 329
16 /-/	4 248	2 725	3 293	906	340	1 092	567	568	162	57	342	175	1 236	113
17 /-/	4 200	2 913	3 526	972	386	1 148	597	613	209	66	334	70	1 281	-64
13 //	7 953	2 808	3 429	1 216	300	824	657	621	251	43	318	403	5 204	-463
13 ///	3 701	2 655	3 291	1 161	298	810	597	635	251	49	325	139	1 271	-365
13 IV	3 986	2 742	3 392	1 158	325	833	654	649	249	49	340	176	1 608	-540
14 /	5 562	2 763	3 355	1 051	372	887	635	591	223	67	292	115	3 048	-365
14 //	5 216	2 908	3 550	1 102	419	907	680	643	273	60	302	-179	2 821	-333
14 ///	3 898	2 741	3 351	1 068	314	916	652	609	222	42	336	81	1 547	-472
14 IV	3 703	2 845	3 453	988	374	979	709	608	190	49	360	-125	1 214	-231
15 /	5 561	2 808	3 384	917	394	1 025	661	576	181	53	334	-8	2 818	-56
15 //	4 923	2 887	3 483	955	395	1 076	684	595	188	53	346	296	1 614	125
15 ///	3 682	2 738	3 339	964	336	1 050	620	601	200	48	343	-59	929	73
15 IV	2 475	2 803	3 366	997	351	1 060	594	562	176	49	328	189	955	-1 473
16 /	4 248	2 725	3 293	906	340	1 092	567	568	162	57	342	175	1 236	113
16 //	3 573	2 778	3 385	942	349	1 074	609	607	187	55	357	182	1 119	-506
16 ///	3 576	2 696	3 281	987	291	1 050	543	585	202	45	331	-56	943	-8
16 IV	2 673	2 859	3 475	1 004	354	1 173	531	616	208	59	342	-247	988	-928
17 /	4 200	2 913	3 526	972	386	1 148	597	613	209	66	334	70	1 281	-64

4. ENTIDADES DE CRÉDITO Y EFC
C) Cuenta de resultados

4.41 Estructura de la cuenta de resultados.
Entidades de depósito residentes y sucursales en el extranjero

Millones de euros

	Pro- ductos finan- carios	Costes finan- carios	Margen de in- tere- ses	Rendi- miento instru- mentos cap. y otros ptos.y gastos	Margen bruto	Gastos explota- ción		Dota- ciones netas	Pérdi- da por deteri- orio de ac- tivos finan- carios	Resul- tado de la activi- dad de ex- plo- tación	Pérdi- da por deteri- orio del resto de ac- tivos	Otros resul- tados	Bene- ficios antes impues- tos (cont. hasta 1991)	Impues- tos s/ socie- dades	Dota- ciones obras y fondos socia- les	Bene- ficio conta- ble (desde 1992)
						del cual	de perso- nal									
1	2	3	4	5	6	7	8	9	10	11	12	13	14	15	16	
12	81 128	47 828	33 300	27 195	60 495	27 424	15 873	6 439	82 961	-56 329	33 448	2 754	-87 023	-13 334	14	-73 703
13	65 589	38 298	27 291	29 227	56 518	27 205	15 359	2 179	21 760	5 375	4 136	3 497	4 736	-4 535	25	9 245
14	55 332	27 692	27 640	28 795	56 435	26 554	14 611	1 870	14 580	13 431	1 534	1 654	13 552	1 817	42	11 692
15	44 122	17 153	26 969	25 614	52 583	26 766	14 504	1 759	10 765	13 292	3 413	1 358	11 238	1 522	45	9 671
16	37 039	12 093	24 946	24 655	49 601	26 991	14 313	3 507	8 400	10 704	3 969	595	7 329	790	45	6 495
16 /-/	9 613	3 384	6 230	6 927	13 157	6 654	3 579	239	1 868	4 395	1 048	-94	3 253	489	12	2 753
17 /-/	8 717	2 598	6 118	7 009	13 127	6 592	3 497	718	1 928	3 889	-12	34	3 935	347	14	3 574
13 //	17 103	9 979	7 124	10 741	17 865	6 883	3 884	1 393	6 378	3 212	773	462	2 900	-339	6	3 233
13 ///	15 662	9 171	6 492	5 890	12 381	6 731	3 812	512	4 899	240	387	2 364	2 218	-151	7	2 362
13 IV	15 228	8 585	6 643	6 047	12 691	6 815	3 718	-121	5 497	499	2 050	1 032	-518	-3 498	4	2 975
14 /	14 304	7 780	6 524	8 327	14 852	6 609	3 717	58	3 607	4 578	759	563	4 382	545	21	3 815
14 //	14 012	7 234	6 778	8 706	15 483	6 530	3 618	340	4 068	4 545	1 090	-102	3 354	373	15	2 966
14 ///	13 635	6 682	6 953	5 080	12 033	6 675	3 669	-141	3 592	1 906	436	932	2 402	554	3	1 844
14 IV	13 382	5 997	7 385	6 683	14 068	6 740	3 607	1 613	3 312	2 403	-751	260	3 414	345	3	3 067
15 /	11 971	5 054	6 917	7 715	14 632	6 639	3 616	-187	3 403	4 777	1 192	264	3 848	680	14	3 155
15 //	11 341	4 485	6 856	7 604	14 460	6 650	3 641	692	3 009	4 108	987	363	3 483	930	9	2 544
15 ///	10 625	3 935	6 690	4 591	11 281	6 617	3 599	93	1 686	2 884	893	377	2 369	552	10	1 807
15 IV	10 186	3 679	6 507	5 704	12 210	6 859	3 647	1 161	2 667	1 523	340	355	1 538	-640	13	2 165
16 /	9 613	3 384	6 230	6 927	13 157	6 654	3 579	239	1 868	4 395	1 048	-94	3 253	489	12	2 753
16 //	9 378	3 142	6 237	7 061	13 297	6 741	3 598	1 041	1 872	3 643	673	839	3 810	215	14	3 581
16 ///	8 982	2 813	6 169	4 776	10 945	6 693	3 524	91	1 567	2 594	336	267	2 525	285	12	2 228
16 IV	9 065	2 754	6 311	5 891	12 202	6 902	3 612	2 136	3 093	72	1 913	-417	-2 259	-199	7	-2 067
17 /	8 717	2 598	6 118	7 009	13 127	6 592	3 497	718	1 928	3 889	-12	34	3 935	347	14	3 574

Véanse notas al final del capítulo.

4. ENTIDADES DE CRÉDITO Y ESTABLECIMIENTOS FINANCIEROS DE CRÉDITO
D) Cuadros complementarios

4.45 Entidades de crédito y EFC
Número de entidades

	Número de entidades							
	Total (a) (b)	Entidades de depósito			Crédito oficial	EFC/ECAOL		
		Total	Entidades españolas	Sucursales extranjeras		Total	Estable- cimientos financieros de crédito (EFC)	ECAOL
1=2+5+6	2=3+4	3	4	5	6=7+8	7	8	
11	335	275	189	86	1	59	59	-
12	314	258	173	85	1	55	55	-
13	292	241	155	86	1	50	50	-
14	272	224	138	86	1	47	47	-
15	262	217	135	82	1	44	44	-
16	250	206	124	82	1	43	43	-
14 III	279	232	147	85	1	46	46	-
IV	272	224	138	86	1	47	47	-
15 I	266	218	133	85	1	47	47	-
II	263	216	133	83	1	46	46	-
III	263	216	135	81	1	46	46	-
IV	262	217	135	82	1	44	44	-
16 I	257	212	131	81	1	44	44	-
II	257	212	130	82	1	44	44	-
III	255	210	129	81	1	44	44	-
IV	250	206	124	82	1	43	43	-
17 I	248	206	123	83	1	41	41	-

Véanse notas al final del capítulo.

4. ENTIDADES DE CRÉDITO Y EFC
D) Cuadros complementarios

4.46 Entidades de crédito y EFC.
Número de empleados

	Número de empleados					
	Total	Entidades de depósito	Crédito oficial	EFC/ECAOL (a)		
				Total	Establecimientos financieros de crédito	ECAOL
1=2+3+6	2	3	4=5+6	5	6	
97	247 361	242 155	270	4 936	4 936	...
98	247 685	242 268	263	5 154	5 154	...
99	244 513	239 020	264	5 229	5 229	...
00	243 743	238 587	267	4 889	4 889	...
01	245 228	239 895	271	5 062	5 062	-
02	243 677	238 199	268	5 210	5 210	...
03	245 157	239 103	295	5 759	5 759	...
04	247 471	241 164	291	6 016	6 016	...
05	254 411	247 765	290	6 356	6 356	-
06	263 682	256 585	294	6 803	6 803	-
07	277 311	269 920	278	7 113	7 113	-
08	278 301	270 855	296	7 150	7 150	-
09	269 475	263 093	307	6 075	6 075	-
10	263 715	257 578	322	5 815	5 815	-
11	248 093	242 726	320	5 047	5 047	-
12	236 504	231 389	313	4 802	4 802	-
13	217 878	212 991	310	4 577	4 577	-
14	208 291	203 305	321	4 665	4 665	-
15	202 954	197 825	317	4 812	4 812	-
16	194 283	189 280	308	4 695	4 695	-

Véanse notas al final del capítulo.

4. ENTIDADES DE CRÉDITO Y EFC
D) Cuadros complementarios

4.47 Número de oficinas operativas y de representación de las entidades de crédito residentes y del Banco de España (a)

Número de oficinas

1	Banco de España	Entidades de crédito y establecimientos financieros de crédito					Oficinas de representación		
		Total	Oficinas en España			Oficinas en el extranjero	En el extranjero de entidades residentes	En España de entidades no residentes	
			Total	Entidades de depósito	Crédito oficial				EFC
		3=4+5+6	4	5	6	7	8	9	
11	16	40 202	40 103	39 843	1	259	99	94	55
12	16	38 237	38 142	37 903	1	238	95	81	46
13	16	33 786	33 713	33 527	1	185	73	67	43
14	16	32 073	31 999	31 817	1	181	74	68	43
15	16	31 155	31 087	30 921	1	165	68	71	41
16	16	28 959	28 807	28 643	1	163	152	65	39
14 III	16	32 501	32 428	32 249	1	178	73	69	43
IV	16	32 073	31 999	31 817	1	181	74	68	43
15 I	16	31 878	31 804	31 623	1	180	74	68	43
II	16	31 665	31 592	31 412	1	179	73	70	42
III	16	31 429	31 356	31 176	1	179	73	72	43
IV	16	31 155	31 087	30 921	1	165	68	71	41
16 I	16	30 858	30 790	30 627	1	162	68	69	40
II	16	30 359	30 207	30 040	1	166	152	69	38
III	16	29 645	29 492	29 325	1	166	153	68	38
IV	16	28 959	28 807	28 643	1	163	152	65	39
17 I	16	28 553	28 404	28 240	1	163	149	65	38

Véanse notas al final del capítulo.

**4. ENTIDADES DE CRÉDITO Y EFC
D) Cuadros complementarios**

**4.48 Entidades de crédito y EFC.
Número de oficinas por
Comunidades Autónomas**

Datos referidos a Marzo de 2017

Número de oficinas

	Banco de España	Entidades de Crédito y EFC/ Credit Institutions and CFIs			
		Oficinas en España/ Branches in Spain	Entidades de depósito/ Deposit-taking institutions	Otras entidades de crédito y EFC/ Other credit institutions and CFIs	
	1	2=3+4	3	4	
País Vasco	1	1 397	1 391	6	País Vasco
Cataluña	1	4 152	4 130	22	Cataluña
Galicia	1	1 603	1 595	8	Galicia
Andalucía	2	4 551	4 518	33	Andalucía
Asturias, Principado de	1	707	703	4	Asturias, Principado de
Cantabria	-	349	348	1	Cantabria
Rioja, La	-	324	323	1	Rioja, La
Murcia, Región de	1	853	849	4	Murcia, Región de
Comunitat Valenciana	2	2 878	2 865	13	Comunitat Valenciana
Aragón	1	1 102	1 095	7	Aragón
Castilla-La Mancha	-	1 591	1 587	4	Castilla-La Mancha
Canarias	2	938	928	10	Canarias
Navarra, Comunidad Foral de	-	531	530	1	Navarra, Comunidad Foral de
Extremadura	1	963	959	4	Extremadura
Baleares, Illes	1	846	844	2	Baleares, Illes
Madrid, Comunidad de	1	3 499	3 461	38	Madrid, Comunidad de
Castilla y León	1	2 083	2 077	6	Castilla y León
Ceuta y Melilla	-	37	37	-	Ceuta and Melilla
TOTAL EN ESPAÑA	16	28 404	28 240	164	TOTAL IN SPAIN

March 2017 Data

**4.48 Credit Institutions and CFIs
Number of branches by
Regional (autonomous) governments**

Number of branches

**4. CREDIT INSTITUTIONS AND CFIs
D) Supplementary tables**

4. ENTIDADES DE CRÉDITO Y EFC
D) Cuadros complementarios

4.49 Entidades de crédito y EFC.
Número de oficinas por provincias

Datos referidos a Marzo de 2017

Número de oficinas

	Banco de España	Entidades de Crédito y EFC/ Credit Institutions and CFIs			
		Oficinas en España/ Branches in Spain	Entidades de depósito/ Deposit-taking institutions	Otras entidades de crédito y EFC Other credit institutions and CFIs	
	1	2=3+4	3	4	
Álava	-	211	211	-	Álava
Albacete	-	265	264	1	Albacete
Alacant	1	1 039	1 034	5	Alacant
Almería	-	434	431	3	Almería
Asturias	1	707	703	4	Asturias
Ávila	-	135	135	-	Ávila
Badajoz	1	620	618	2	Badajoz
Balears, Illes	1	846	844	2	Balears, Illes
Barcelona	1	2 885	2 865	20	Barcelona
(capital)	1	1 054	1 041	13	(capital)
Burgos	-	360	359	1	Burgos
Cáceres	-	343	341	2	Cáceres
Cádiz	-	494	487	7	Cádiz
Cantabria	-	349	348	1	Cantabria
Castelló	-	346	344	2	Castelló
Ciudad Real	-	397	396	1	Ciudad Real
Córdoba	-	499	494	5	Córdoba
Coruña, La	1	646	641	5	Coruña, La
Cuenca	-	217	217	-	Cuenca
Girona	-	455	454	1	Girona
Granada	-	600	598	2	Granada
Guadalajara	-	197	196	1	Guadalajara
Gipuzkoa	-	476	474	2	Gipuzkoa
Huelva	-	289	287	2	Huelva
Huesca	-	247	246	1	Huesca
Jaén	-	481	479	2	Jaén
León	-	394	392	2	León
Lleida	-	366	366	-	Lleida
Lugo	-	248	248	-	Lugo
Madrid	1	3 499	3 461	38	Madrid
(capital)	1	1 934	1 910	24	(capital)
Málaga	1	818	813	5	Málaga
Murcia	1	853	849	4	Murcia
Navarra	-	531	530	1	Navarra
Ourense	-	206	206	-	Ourense
Palencia	-	140	140	-	Palencia
Palmas, Las	1	459	452	7	Palmas, Las
Pontevedra	-	503	500	3	Pontevedra
Rioja, La	-	324	323	1	Rioja, La
Salamanca	-	266	265	1	Salamanca
Tenerife	1	479	476	3	Tenerife
Segovia	-	135	135	-	Segovia
Sevilla	1	936	929	7	Sevilla
Soria	-	108	108	-	Soria
Tarragona	-	446	445	1	Tarragona
Teruel	-	189	189	-	Teruel
Toledo	-	515	514	1	Toledo
València	1	1 493	1 487	6	València
Valladolid	1	361	359	2	Valladolid
Bizkaia	1	710	706	4	Bizkaia
Zamora	-	184	184	-	Zamora
Zaragoza	1	666	660	6	Zaragoza
Ceuta y Melilla	-	37	37	-	Ceuta and Melilla
TOTAL NACIONAL	16	28 404	28 240	164	NATIONAL TOTAL
Extranjero	-	149	136	13	Foreign branches
TOTAL	16	28 553	28 376	177	TOTAL

March 2017 Data

4.49 Credit institutions and CFIs
Number of branches by provinces

Number of branches

4. CREDIT INSTITUTIONS AND CFIs.
D) Supplementary tables

4. ENTIDADES DE CRÉDITO Y EFC (Información obtenida de los estados de supervisión)
E) Balances de los componentes de entidades de crédito y EFC

4.51 Entidades de depósito. Activo

Millones de euros

	Total	Créditos				Valores distintos de acciones y participaciones		Acciones y participaciones		Activos no sectorizados		Promemoria	
		Residentes en España			Resto del mundo	Residentes en España (b)	Resto del mundo (b)	Residentes en España (b)	Resto del mundo	Efectivo	Otros (c)	Del cual	
		Sistema crediticio	AAPP	OSR (a)								Dudosos	Morosos (d)
					1=2a11	2	3	4	5	6	7		
11	3 250 226	199 245	82 989 171 503 7	226 960	338 967	58 340	160 409	90 131	7 486	370 662	139 557	106 542	
12	3 256 386	229 550	96 890 1 537 748	226 277	406 654	82 808	166 986	90 167	7 434	411 870	168 429	132 200	
13	2 874 176	165 060	76 627 1 392 384	174 358	389 591	74 769	188 718	91 280	7 280	314 110	197 962	146 107	
14	2 779 129	113 516	94 697 1 328 189	163 860	388 415	81 439	156 947	104 097	7 604	340 366	173 532	130 742	
15	2 645 492	135 626	85 709 1 274 653	180 026	323 718	74 602	133 401	112 115	7 958	317 684	135 120	99 064	
16 Ene	2 657 804	140 569	88 564 1 267 250	171 268	329 684	75 598	133 376	111 409	6 590	333 496	134 371	...	
Feb	2 658 995	139 521	87 603 1 261 769	172 467	329 728	79 249	132 841	111 377	6 409	338 031	133 226	...	
Mar	2 631 558	132 249	90 514 1 243 188	178 837	331 713	77 641	133 277	110 977	7 073	326 090	130 153	96 009	
Abr	2 627 021	138 338	94 274 1 238 576	171 315	331 499	76 574	134 514	110 891	6 730	324 310	129 055	...	
May	2 616 053	133 698	92 989 1 231 716	178 883	326 512	76 734	134 587	112 461	6 945	321 527	127 401	...	
Jun	2 653 002	130 310	94 874 1 246 532	188 268	325 171	74 033	134 549	111 318	7 059	340 888	123 892	91 350	
Jul	2 618 065	125 196	90 208 1 235 824	180 740	316 430	72 907	135 384	111 938	7 120	342 319	122 146	...	
Ago	2 592 470	136 648	87 527 1 227 037	172 507	312 053	72 634	135 296	112 007	7 035	329 725	121 253	...	
Sep	2 592 140	130 414	87 966 1 226 306	181 347	304 848	74 867	133 901	112 078	6 757	333 656	119 031	88 915	
Oct	2 557 474	131 925	87 161 1 218 925	170 785	295 996	72 083	134 495	111 912	6 867	327 325	119 275	...	
Nov	2 552 133	122 119	84 419 1 229 607	178 030	292 385	72 942	127 735	112 668	6 749	325 480	119 701	...	
Dic	2 541 132	141 413	83 867 1 222 511	184 473	280 505	71 757	129 552	113 495	7 469	306 090	117 978	88 345	
17 Ene	2 517 239	133 545	91 359 1 209 689	179 207	277 525	76 917	129 789	113 226	6 786	299 196	117 416	...	
Feb	2 511 817	127 114	83 499 1 206 614	185 323	281 026	75 443	129 573	114 596	6 701	301 929	116 774	...	
Mar	2 523 714	132 880	83 559 1 213 632	194 347	275 698	77 762	129 422	116 358	6 619	293 437	113 507	...	
Abr	R 2 507 319	132 542	82 495 1 209 397	185 781	268 596	75 769	134 722	111 241	7 160	299 616	112 203	...	
May	P 2 505 354	150 831	81 151 1 207 763	179 341	268 402	76 299	131 641	110 442	6 961	292 523	110 618	...	

Veáanse notas al final del capítulo

4. ENTIDADES DE CRÉDITO Y EFC(Información obtenida de los estados de supervisión)
E) Balances de los componentes de entidades de crédito y EFC

4.52 Entidades de depósito. Pasivo

Millones de euros

	Total	Depósitos				Pasivos no sectorizados				
		Total	Residentes en España			Resto del mundo	Valores distintos de acciones y particip.	Patrimonio, ajustes y correcc. (b)	Pasivos de Obra Benéfico-Social (c)	Periodificación y otros pasivos (c)
			Sistema crediticio	AAPP	OSR (a)					
		1=3a10	2=3a6	3	4	5	6	7	8	9
11	3 250 226	2 245 317	340 066	66 470 1 358 356	480 425	368 620	350 126	3 022	283 140	
12	3 256 386	2 224 677	524 074	67 341 1 304 172	329 089	324 418	389 230	2 077	315 983	
13	2 874 176	1 999 036	333 422	61 796 1 307 976	295 842	234 985	414 010	1 593	224 553	
14	2 779 129	1 938 813	276 373	73 449 1 283 799	305 192	196 334	392 410	86	251 485	
15	2 645 492	1 887 281	274 081	76 097 1 255 068	282 034	184 176	353 534	93	220 409	
16 Ene	2 657 804	1 885 267	274 641	76 143 1 253 618	280 865	179 495	353 542	95	239 404	
Feb	2 658 995	1 888 754	277 546	69 551 1 245 077	296 580	177 698	352 152	97	240 294	
Mar	2 631 558	1 873 584	274 036	68 665 1 236 036	294 847	176 278	350 129	94	231 472	
Abr	2 627 021	1 872 496	273 722	73 008 1 232 867	292 899	179 018	349 566	97	225 844	
May	2 616 053	1 860 374	271 220	72 566 1 237 702	278 886	181 692	347 794	100	226 093	
Jun	2 653 002	1 877 249	273 709	71 028 1 248 695	283 818	181 219	350 032	103	244 399	
Jul	2 618 065	1 850 634	272 093	60 350 1 238 829	279 363	176 779	351 136	104	239 411	
Ago	2 592 470	1 838 281	276 899	57 691 1 239 950	263 740	176 229	351 184	106	226 670	
Sep	2 592 140	1 834 533	268 570	58 057 1 237 417	270 489	175 389	349 192	106	232 921	
Oct	2 557 474	1 811 493	265 367	59 224 1 224 630	262 272	172 288	348 431	108	225 155	
Nov	2 552 133	1 805 080	259 769	56 850 1 228 441	260 020	171 901	347 178	108	227 866	
Dic	2 541 132	1 806 954	256 567	53 441 1 234 176	262 770	174 674	345 287	97	214 119	
17 Ene	2 517 239	1 786 658	255 227	53 033 1 221 633	256 765	167 979	345 135	99	217 367	
Feb	2 511 817	1 789 057	262 490	50 379 1 215 848	260 340	168 809	345 230	101	208 620	
Mar	2 523 714	1 815 083	280 823	49 081 1 224 901	260 278	164 326	343 350	104	200 851	
Abr	R 2 507 319	1 796 722	282 230	51 823 1 208 726	253 943	169 320	341 933	99	199 246	
May	P 2 505 354	1 795 862	285 104	53 090 1 209 712	247 956	170 838	342 676	102	195 876	

Veáanse notas al final del capítulo

4. ENTIDADES DE CRÉDITO Y EFC(Información obtenida de los estados de supervisión)
E) Balances de los componentes de entidades de crédito y EFC

4.53 Entidades de depósito. Crédito. Otros sectores residentes

Millones de euros

	Total (a)	Del cual:		Crédito comercial	Total	Otros deudores a plazo			Deudores a la vista	Arrendamiento financiero	Dudosos (c)	Crédito asumido por el Estado	Pro-memoria Total menos crédito a EFC desde enero 2014	
		A tipo variable	En moneda extranjera			Total	Adquis. tempor. activos	Deudores con garantía real						Del cual:
														Con garantía hipotecaria
	1=4+5+9 +10+11+12	2	3	4	5	6	7	8	9	10	11	12	13	
11	1 715 037	1 250 187	18 556	44 440	1 475 111	43 849	1 018 402	981 966	38 291	21 689	135 505	-	1 715 037	
12	1 537 748	1 132 713	15 295	36 180	1 286 613	41 673	888 758	856 296	34 621	17 732	162 601	-	1 537 748	
13	1 392 384	1 011 076	11 940	28 625	1 122 350	42 974	780 068	753 728	33 602	16 022	191 784	-	1 392 384	
14	1 328 189	943 206	14 785	30 925	1 083 627	40 589	731 646	704 839	31 111	15 053	167 473	-	1 302 196	
15	1 274 653	897 718	15 137	36 522	1 063 979	39 568	703 157	673 386	28 578	15 589	129 984	-	1 246 958	
16 Ene	1 267 250	886 563	14 519	33 902	1 059 862	37 296	699 492	669 917	28 700	15 635	129 151	-	1 240 517	
Feb	1 261 769	907 239	14 865	32 103	1 058 797	32 384	697 502	668 113	26 965	15 702	128 201	-	1 235 776	
Mar	1 243 188	900 462	14 311	33 699	1 044 190	21 221	695 906	666 694	24 524	15 830	124 946	-	1 217 762	
Abr	1 238 576	893 560	14 474	35 462	1 039 527	16 578	694 834	665 688	24 118	15 949	123 521	-	1 212 469	
May	1 231 716	886 316	14 652	33 864	1 035 505	15 627	691 423	662 970	24 441	16 041	121 865	-	1 206 262	
Jun	1 246 532	856 407	15 475	35 834	1 043 853	20 381	690 050	662 004	32 556	16 130	118 159	-	1 220 080	
Jul	1 235 824	854 516	14 988	35 806	1 042 346	16 657	688 359	660 542	24 941	16 217	116 514	-	1 208 878	
Ago	1 227 037	847 182	14 891	32 743	1 038 846	19 234	685 030	657 308	23 591	16 078	115 779	-	1 201 195	
Sep	1 226 306	842 036	15 226	34 518	1 038 887	20 592	682 760	655 267	23 620	16 022	113 460	-	1 199 651	
Oct	1 218 925	835 033	15 307	34 605	1 030 144	14 231	678 432	652 309	24 623	16 050	113 503	-	1 193 019	
Nov	1 229 607	857 220	15 745	35 007	1 031 977	16 578	676 712	649 197	32 327	16 330	113 964	-	1 203 018	
Dic	1 222 511	852 945	16 595	39 401	1 029 016	17 508	670 456	643 454	25 535	16 283	112 275	-	1 192 595	
17 Ene	1 209 689	846 707	15 344	35 766	1 016 034	12 997	667 075	640 407	29 861	16 261	111 766	-	1 182 527	
Feb	1 206 614	841 515	15 762	35 134	1 014 279	13 174	665 610	639 119	29 739	16 329	111 134	-	1 179 945	
Mar	1 213 632	836 905	16 319	37 842	1 026 007	15 809	665 954	638 497	25 100	16 452	108 231	-	1 185 403	
Abr	R 1 209 397	747 529	15 598	37 935	1 015 131	11 515	31 140	17 095	108 148	...	1 209 397	
May	P 1 207 763	743 871	15 206	35 679	1 017 279	13 280	30 964	17 232	106 609	...	1 207 763	

4. ENTIDADES DE CRÉDITO Y EFC(Información obtenida de los estados de supervisión)
E) Balances de los componentes de entidades de crédito y EFC

4.54 Entidades de depósito. Activo. Valores

Millones de euros

	Valores distintos de acciones y participaciones										Acciones y participaciones					
	Total	Residentes en España						Resto del mundo				Total	Residentes en España			RM
		Total	Sistema Credicio	AAPP			OSR	Neto	Total	Posic. cortas (a)	Total		Sistema Credicio	OSR		
				Neto	Total	Posic. cortas (a)										
1=2+8	2=3+4+7	3	4=5-6	5	6	7	8=9-10	9	10	11=12+	12=13+14	13	14	15		
11	397 307	338 967	62 368	186 635	194 454	7 820	89 964	58 340	64 105	5 765	250 540	160 409	59 546	100 863	90 131	
12	489 462	406 654	73 773	222 997	229 112	6 115	109 884	82 808	90 282	7 474	257 154	166 986	55 964	111 023	90 167	
13	464 360	389 591	51 055	231 099	237 904	6 804	107 437	74 769	82 611	7 842	279 998	188 718	64 244	124 474	91 280	
14	469 854	388 415	31 670	261 965	270 038	8 073	94 780	81 439	91 685	10 246	261 044	156 947	38 956	117 990	104 097	
15	398 320	323 718	22 323	227 773	237 650	9 876	73 622	74 602	84 326	9 724	245 517	133 401	25 915	107 487	112 115	
16 Ene	405 282	329 684	20 783	234 000	244 774	10 774	74 902	75 598	84 457	8 859	244 785	133 376	26 122	107 254	111 409	
Feb	408 977	329 728	19 744	235 617	246 626	11 010	74 368	79 249	89 393	10 144	244 218	132 841	25 810	107 031	111 377	
Mar	409 354	331 713	18 849	239 858	248 819	8 961	73 006	77 641	86 635	8 994	244 254	133 277	25 998	107 278	110 977	
Abr	408 073	331 499	18 527	240 188	247 646	7 458	72 784	76 574	85 513	8 939	245 405	134 514	26 336	108 177	110 891	
May	403 245	326 512	17 540	236 089	243 379	7 290	72 883	76 734	85 201	8 467	247 048	134 587	26 073	108 514	112 461	
Jun	399 204	325 171	16 712	239 931	247 862	7 931	68 529	74 033	82 820	8 787	245 867	134 549	26 586	107 963	111 318	
Jul	389 337	316 430	15 369	232 715	241 649	8 934	68 346	72 907	82 105	9 198	247 322	135 384	26 557	108 826	111 938	
Ago	384 687	312 053	15 250	228 822	237 252	8 429	67 980	72 634	82 090	9 456	247 303	135 296	26 603	108 693	112 007	
Sep	379 716	304 848	14 792	223 841	232 406	8 566	66 216	74 867	83 140	8 272	245 979	133 901	23 293	110 609	112 078	
Oct	368 079	295 996	14 126	216 755	225 696	8 941	65 115	72 083	80 596	8 513	246 407	134 495	23 754	110 741	111 912	
Nov	365 327	292 385	13 651	214 426	223 943	9 517	64 308	72 942	82 219	9 277	240 403	127 735	23 460	104 275	112 668	
Dic	352 261	280 505	13 672	203 941	213 018	9 077	62 892	71 757	80 155	8 399	243 047	129 552	23 330	106 222	113 495	
17 Ene	354 442	277 525	11 636	203 200	209 875	6 676	62 689	76 917	84 809	7 892	243 015	129 789	23 515	106 274	113 226	
Feb	356 469	281 026	11 261	207 740	215 575	7 835	62 024	75 443	84 839	9 396	244 168	129 573	23 159	106 414	114 596	
Mar	353 460	275 698	9 565	204 637	212 241	7 605	61 497	77 762	87 030	9 268	245 780	129 422	24 419	105 003	116 358	
Abr	R 344 365	268 596	9 034	199 905	205 928	6 023	59 658	75 769	85 638	9 869	245 963	134 722	23 091	111 630	111 241	
May	P 344 701	268 402	8 937	199 874	205 843	5 969	59 591	76 299	85 781	9 482	242 083	131 641	23 200	108 441	110 442	

4. ENTIDADES DE DEPÓSITO

A) Balance agregado según los estados de supervisión

4.55 Pasivo. Otros sectores residentes

Millones de euros

	Del cual:		Depósitos a la vista (b)	Depósitos a plazo y preaviso (c)	Cesión temporal de activos	Pasivos por transferencia de activos (d)	Pasivos financieros híbridos (e)	Depósitos subordinados (f)	Otros pasivos (g)	Promemoria: Depósitos distribuidos por provincias. Entidades de depósito (g)
	Total (a)	En moneda extranjera								
	6+7+8+9 1=3+4+5+	2								
	3	4	5	6	7	8	9	10		
11	1 358 356	28 062	474 868	705 120	59 933	47 350	27 180	43 906	...	1 109 656
12	1 304 172	30 200	469 312	692 440	60 111	36 817	19 610	25 882	...	1 100 444
13	1 307 976	30 414	500 161	676 919	63 989	31 615	15 592	19 700	...	1 134 915
14	1 283 799	27 499	562 553	597 192	60 099	26 441	21 786	15 729	...	1 139 756
15	1 255 068	28 913	649 960	508 682	41 610	19 551	17 362	17 904	...	1 135 872
16 Ene	1 253 618	28 023	656 400	505 239	37 230	20 140	16 783	17 825
Feb	1 245 077	29 313	654 886	505 032	32 182	18 435	16 787	17 755
Mar	1 236 036	28 132	663 924	481 175	37 581	18 799	17 069	17 488	...	1 128 559
Abr	1 232 867	28 518	672 219	475 608	31 448	18 052	16 569	18 971
May	1 237 702	28 623	687 128	469 952	31 698	18 049	16 266	14 608
Jun	1 248 695	29 069	702 962	456 608	36 356	17 445	16 396	18 927	...	1 145 199
Jul	1 238 829	28 534	707 857	448 634	30 775	17 290	15 577	18 695
Ago	1 239 950	28 942	712 155	443 597	33 567	16 969	15 238	18 426
Sep	1 237 417	28 662	718 809	436 451	33 415	16 914	15 020	16 808	...	1 137 300
Oct	1 224 630	27 553	724 112	425 943	28 288	15 953	14 668	15 667
Nov	1 228 441	28 181	735 792	415 676	30 673	16 421	14 667	15 213
Dic	1 234 176	27 959	753 528	403 507	32 353	14 944	14 343	15 502	...	1 140 814
17 Ene	1 221 633	27 623	759 237	391 123	27 758	14 180	12 976	16 360
Feb	1 215 848	27 651	764 425	380 598	27 657	13 982	12 963	16 224
Mar	1 224 901	28 678	782 727	368 854	31 270	13 965	11 859	16 226	...	1 136 810
Abr	R 1 208 776	26 649	785 107	354 253	26 890	13 977	13 439	15 110
May	P 1 209 711	26 086	798 723	340 953	28 533	14 085	12 474	14 943

Veáanse notas al final del capítulo

4. ENTIDADES DE DEPÓSITO

A) Balance agregado según los estados de supervisión

4.56 Otros activos no sectorizados

Millones de euros

	Activo Fijo							Activo Obra Benéfica Social	Periodificación y otros activos				
	Total (a)	Mobiliario	Inmuebles	Derechos s/bienes de arrendamiento financieros	Activos cedidos en arrendamiento operativo	Activos no corrientes en venta	Activo intangible		Total	Periodificación			Otros activos (a)
										12	Devenido de productos	Otros	
	+5+6+7 1=2+3+4	2	3	4	5	6	7	8	9=10+13	10=11+	11	12	13
11	54 333	5 656	19 418	573	646	24 629	3 411	1 738	314 591	12 222	9 076	3 146	302 369
12	50 798	5 181	16 408	539	530	20 995	7 144	1 086	359 986	11 843	7 600	4 243	348 142
13	50 203	4 672	16 166	524	482	19 828	8 530	799	263 107	9 814	6 470	3 344	253 294
14	53 173	4 313	15 899	607	437	22 723	9 194	21	287 172	9 154	5 682	3 471	278 018
15	53 791	4 145	15 901	627	440	23 617	9 061	20	263 873	7 972	4 715	3 258	255 901
16 Ene	52 802	4 253	15 777	626	442	23 664	8 040	20	280 673	7 878	4 703	3 175	272 795
Feb	52 780	4 208	15 814	625	443	23 700	7 989	20	285 231	7 950	4 784	3 166	277 281
Mar	52 794	4 093	15 780	627	443	23 927	7 925	20	273 275	8 138	4 723	3 415	265 137
Abr	52 771	4 077	15 766	628	447	23 968	7 885	20	271 518	8 178	4 871	3 307	263 340
May	52 704	4 063	15 785	632	455	23 912	7 857	20	268 804	8 356	4 939	3 417	260 448
Jun	51 866	4 052	15 883	627	469	23 733	7 102	20	289 002	8 020	4 509	3 510	280 983
Jul	51 619	4 090	15 775	634	475	23 580	7 065	20	290 680	8 075	4 621	3 455	282 605
Ago	51 466	4 047	15 781	629	473	23 526	7 010	20	278 239	8 397	4 749	3 648	269 842
Sep	51 517	4 049	15 483	652	503	23 768	7 062	20	282 120	8 344	4 739	3 605	273 776
Oct	51 355	4 050	15 921	664	512	23 199	7 009	20	275 950	8 534	4 942	3 592	267 416
Nov	51 654	4 069	15 949	678	518	23 342	7 098	19	273 807	8 860	5 135	3 725	264 948
Dic	50 613	4 225	15 985	712	519	23 012	6 160	18	255 459	6 290	3 484	2 806	249 170
17 Ene	50 555	4 199	16 023	712	520	23 015	6 085	18	248 622	6 023	3 229	2 794	242 599
Feb	50 356	4 202	16 012	699	526	22 908	6 010	18	251 555	6 288	3 443	2 845	245 267
Mar	50 038	4 223	15 949	718	535	22 657	5 957	18	243 381	6 041	3 024	3 017	237 340
Abr	R 49 979	4 320	16 079	515	545	22 771	5 749	18	249 483	6 375	3 289	3 086	243 108
May	P 49 812	4 341	16 086	523	554	22 695	5 612	18	242 557	6 436	3 420	3 016	236 121

Veáanse notas al final de capítulo

4. ENTIDADES DE CRÉDITO Y EFC (Información obtenida de los estados de supervisión)

4.57 Entidades de depósito. Patrimonio neto, ajustes y correcciones de valor

E) Balances de los componentes de entidades de crédito y EFC

Millones de euros

	Total	Patrimonio neto							Ajustes de valoración A.y P. financieros (b)	Correcciones de valor por deterioro activos (c)			Promemoria Pérdidas por deterioro de participaciones (f)
		Total	Fondos propios					Ajustes valoración (a)		Total	Del cual:		
			Total	Capital y fondo dotación	Reservas	Beneficios netos	Otras cuentas				Total para créditos (d)	Específica para créditos OSR (e)	
1=2+9+	2=3+8	3=4+7	4	5	6	7	8	9	10	11	12	13	
11	350 126	212 606	216 816	46 746	177 958	-14 721	6 833	-4 210	15 630	121 890	80 090	49 631	17 404
12	389 230	186 806	191 474	71 340	187 355	-68 634	1 414	-4 668	13 735	188 688	119 996	72 276	27 850
13	414 010	223 575	221 774	76 816	133 439	8 790	2 731	1 801	6 701	183 734	110 080	89 405	1 634
14	392 410	220 562	212 833	79 684	122 564	11 343	-757	7 728	7 858	163 990	95 735	77 742	-635
15	353 534	216 601	213 330	58 178	150 187	9 312	-4 347	3 270	5 495	131 438	75 000	60 574	1 472
16 Ene	353 542	215 879	213 443	58 065	158 652	784	-4 059	2 436	5 816	131 847	75 328
Feb	352 152	214 775	213 849	58 086	158 317	1 628	-4 182	925	5 722	131 654	74 904
Mar	350 129	215 395	213 003	58 183	154 105	2 678	-1 963	2 391	5 299	129 436	72 208	57 768	735
Abr	349 566	216 032	214 304	58 295	153 366	3 683	-1 040	1 728	4 827	128 707	71 406
May	347 794	214 859	213 151	58 330	153 241	4 663	-3 083	1 708	4 937	127 998	70 628
Jun	350 032	219 414	217 583	59 178	156 428	6 139	-4 162	1 831	5 063	125 554	67 823	54 134	1 221
Jul	351 136	221 228	218 529	59 337	156 421	6 982	-4 211	2 699	4 893	125 015	67 276
Ago	351 184	222 166	219 291	59 362	156 416	7 734	-4 221	2 875	4 628	124 390	66 601
Sep	349 192	220 557	217 900	57 392	155 226	8 288	-3 006	2 657	4 489	124 145	65 728	51 816	1 312
Oct	348 431	217 693	215 805	57 467	155 228	5 940	-2 830	1 888	4 167	126 571	67 697
Nov	347 178	216 261	215 384	57 522	154 720	6 127	-2 985	877	4 735	126 182	67 008
Dic	345 287	215 892	214 040	57 767	154 915	6 086	-2 728	1 852	4 665	124 729	64 764	51 288	2 341
17 Ene	345 135	216 193	215 377	57 776	160 944	989	-4 331	815	4 576	124 366	64 400
Feb	345 230	217 012	216 199	57 759	160 777	2 390	-4 727	813	4 313	123 905	64 105
Mar	343 350	217 034	215 705	57 810	157 684	3 514	-3 303	1 329	4 152	122 163	62 724	49 116	-364
Abr	R 341 933	216 817	215 548	57 910	154 624	3 998	-985	1 269	3 325	121 791	62 166
May	P 342 676	217 148	215 326	58 021	154 228	4 008	-931	1 822	3 739	121 790	62 132

Veáanse notas al final del capítulo

4. ENTIDADES DE CRÉDITO Y EFC (Información obtenida de los estados de supervisión)

4.58 Entidades de depósito. Pasivos no sectorizados

E) Balances de los componentes de entidades de crédito y EFC

Millones de euros

	Pasivo Obra benéfico social	Periodificación y otros pasivos								
		Total	Fondos de provisión				Periodificación			Otros pasivos (a)
			Total	Pensiones	Impuestos	Otros	Total	Interes no vdos	Otras period.	
1	2=3+7+10	3=4+5+6	4	5	6	7=8+9	8	9	10	
11	3 022	283 140	27 757	18 253	608	8 896	25 011	19 671	5 341	230 372
12	2 077	315 983	36 573	16 878	665	19 030	25 231	20 066	5 165	254 179
13	1 593	224 553	29 926	16 733	1 332	11 860	23 040	17 978	5 062	171 587
14	86	251 485	28 596	17 737	2 419	8 439	20 039	13 625	6 414	202 850
15	93	220 409	28 083	16 920	2 962	8 201	16 382	10 028	6 354	175 944
16 Ene	95	239 404	27 226	16 569	2 951	7 705	15 916	9 406	6 510	196 262
Feb	97	240 294	26 978	16 483	2 862	7 632	14 816	9 231	5 585	198 500
Mar	94	231 472	26 901	16 368	2 298	8 235	13 930	8 481	5 448	190 642
Abr	97	225 844	26 772	16 466	1 992	8 314	13 877	8 187	5 690	185 195
May	100	226 093	26 370	16 386	1 741	8 243	13 942	8 198	5 744	185 781
Jun	103	244 399	26 784	16 995	1 581	8 209	13 017	7 292	5 725	204 598
Jul	104	239 411	26 167	16 608	1 489	8 070	13 121	7 451	5 670	200 122
Ago	106	226 670	26 007	16 521	1 449	8 038	13 856	7 942	5 914	186 807
Sep	106	232 921	26 484	16 687	1 385	8 412	14 528	8 226	6 302	191 909
Oct	108	225 155	26 510	16 588	1 390	8 532	14 668	8 193	6 474	183 978
Nov	108	227 866	27 098	16 570	1 391	9 137	15 055	8 410	6 644	185 713
Dic	97	214 119	28 479	16 421	1 600	10 458	13 071	6 804	6 268	172 568
17 Ene	99	217 367	28 311	16 231	1 592	10 488	12 606	6 149	6 456	176 450
Feb	101	208 620	28 051	16 146	1 472	10 432	11 396	5 916	5 480	169 172
Mar	104	200 851	28 152	16 132	1 480	10 540	10 750	5 318	5 432	161 949
Abr	R 99	199 246	28 173	16 140	1 482	10 551	10 293	4 791	5 502	160 779
May	P 102	195 876	27 693	16 373	1 439	9 881	10 289	4 677	5 612	157 894

4. ENTIDADES DE CRÉDITO Y EFC (Información obtenida de los estados de supervisión)
E) Balances de los componentes de entidades de crédito y EFC

4.81 Establecimientos financieros de crédito. Activo

Millones de euros

	Total 1=2a11	Créditos			Valores distintos de acciones y participaciones		Acciones y participaciones		Activos no sectorizados		Promemoria Del cual		
		Residentes en España			Resto del mundo 5	Residentes en España 6	Resto del mundo 7	Residentes en España 8	Resto del mundo 9	Efectivo 10	Otros (b) 11	Dudosos 12	Morosos (c) 13
		Sistema crediticio 2	AAPP 3	OSR (a) 4									
11	54 637	2 121	1 919	43 064	5 034	1	-	61	13	0	2 423	3 831	3 478
12	49 445	2 822	1 312	38 996	3 723	90	1	86	13	0	2 402	3 824	3 420
13	47 182	2 061	1 385	36 789	4 575	6	-	93	13	0	2 258	4 022	3 236
14	47 251	2 874	929	36 611	4 248	0	-	112	13	0	2 463	3 726	2 896
15	50 142	1 659	673	39 919	5 039	26	-	228	83	0	2 516	3 030	2 360
16 Ene	49 227	2 318	636	39 041	4 506	26	-	138	83	0	2 479	3 013	...
<i>Feb</i>	48 376	1 941	614	38 538	4 314	22	-	138	83	0	2 727	2 996	...
<i>Mar</i>	48 585	1 679	590	38 880	4 426	13	-	236	83	0	2 679	2 979	2 300
<i>Abr</i>	49 375	2 328	591	39 120	4 350	13	-	168	69	0	2 737	3 013	...
<i>May</i>	49 003	1 659	558	39 438	4 430	13	-	165	69	0	2 670	3 049	...
<i>Jun</i>	50 942	1 770	603	40 573	4 776	13	-	242	69	0	2 896	3 083	2 369
<i>Jul</i>	51 337	2 226	617	40 981	4 371	13	-	160	73	0	2 896	3 076	...
<i>Ago</i>	50 414	1 688	632	40 479	4 536	13	-	161	73	0	2 832	3 068	...
<i>Sep</i>	51 025	1 727	691	40 957	4 513	13	-	246	73	0	2 806	3 061	2 381
<i>Oct</i>	51 423	1 902	715	41 238	4 326	13	-	178	56	0	2 995	2 979	...
<i>Nov</i>	51 594	1 763	681	41 479	4 595	13	-	178	56	0	2 830	2 899	...
<i>Dic</i>	55 201	2 286	842	43 234	5 577	14	-	233	57	0	2 959	2 816	2 289
17 Ene	52 693	1 800	608	42 334	4 814	14	-	176	57	0	2 891	2 775	...
<i>Feb</i>	52 205	1 756	520	41 986	4 798	16	-	177	57	0	2 896	2 737	...
<i>Mar</i>	53 439	1 761	528	42 963	5 282	19	-	232	58	0	2 596	2 695	...
<i>Abr</i>	53 181	2 308	528	42 590	4 743	19	-	174	57	0	2 762	2 654	...
<i>May</i>	P 52 709	1 809	496	42 733	4 781	-	-	174	57	0	2 659	2 614	...

Veáanse notas al final del capítulo

4. ENTIDADES DE CRÉDITO Y EFC (Información obtenida de los estados de supervisión)
E) Balances de los componentes de entidades de crédito y EFC

4.82 Establecimientos financieros de crédito. Pasivo

Millones de euros

	Total 1=3a9	Depósitos				Pasivos no sectorizados			
		Total 2=3a6	Residentes en España			Resto del mundo 6	Valores distintos de acciones y particip. 7	Patrimonio, ajustes y correcc. (a) 8	Periodificación y otros pasivos (b) 9
			Sistema crediticio 3	AAPP 4	OSR 5				
11	54 637	45 933	31 629	13	6 646	7 645	296	6 229	2 179
12	49 445	40 239	28 678	9	6 323	5 228	156	6 515	2 535
13	47 182	38 146	27 772	12	6 002	4 360	76	6 976	1 984
14	47 251	37 882	28 234	15	5 307	4 326	25	6 964	2 380
15	50 142	40 431	28 717	13	6 201	5 500	30	7 177	2 504
16 Ene	49 227	39 889	27 946	13	6 204	5 727	30	6 608	2 700
<i>Feb</i>	48 376	38 894	26 816	13	7 090	4 975	30	6 597	2 856
<i>Mar</i>	48 585	38 900	26 258	13	7 903	4 726	30	7 263	2 393
<i>Abr</i>	49 375	39 918	26 955	13	8 041	4 910	30	7 269	2 158
<i>May</i>	49 003	39 435	26 495	13	7 895	5 032	31	7 326	2 212
<i>Jun</i>	50 942	40 763	28 201	13	7 449	5 100	31	7 436	2 712
<i>Jul</i>	51 337	41 694	28 566	12	7 618	5 498	31	7 506	2 106
<i>Ago</i>	50 414	40 629	27 608	12	7 513	5 496	31	7 582	2 172
<i>Sep</i>	51 025	40 958	28 558	11	7 089	5 300	31	7 480	2 555
<i>Oct</i>	51 423	40 990	27 643	10	7 870	5 467	32	7 459	2 943
<i>Nov</i>	51 594	41 700	28 334	8	7 739	5 619	32	7 446	2 417
<i>Dic</i>	55 201	45 313	31 466	7	8 311	5 528	32	7 467	2 390
17 Ene	52 693	43 315	28 997	7	8 442	5 869	32	6 749	2 597
<i>Feb</i>	52 205	42 650	28 470	6	8 329	5 845	32	6 802	2 722
<i>Mar</i>	53 439	43 746	29 949	6	7 958	5 833	32	7 551	2 110
<i>Abr</i>	53 181	44 003	29 143	6	9 190	5 663	32	7 587	1 559
<i>May</i>	P 52 709	43 600	28 744	6	8 964	5 885	32	7 612	1 467

Veáanse notas al final del capítulo

4. ENTIDADES DE CRÉDITO Y EFC (Información obtenida de los estados de supervisión)
E) Balances de los componentes de entidades de crédito y EFC

4.83 Establecimientos financieros de crédito
Crédito. Otros sectores residentes.

Millones de euros

	Total 12 +10+11+ 1=4+5+7	Del cual:		Crédito comer- cial	Del cual:		Otros deudores a plazo			Deudores a la vista	Arrenda- miento finan- ciero	Dudosos (a)
		A tipo variable	En mone- da ex- tranjera		Deudo- res con garant. real	Con garant. hipote- caria	Total	Del cual:				
								Adquis. tempor. activos	Activos financ. híbridos			
	2	3	4	5	6	7	8	9	10	11	12	
11	43 064	22 370	4	5 496	14 369	13 807	11 411	-	-	2 753	5 422	3 614
12	38 996	20 866	5	4 342	12 184	11 795	10 583	-	-	4 157	4 108	3 621
13	36 789	19 761	14	5 945	10 284	10 118	9 416	-	-	4 411	2 903	3 830
14	36 611	19 146	14	5 680	9 371	9 362	10 664	-	-	4 760	2 608	3 528
15	39 919	18 026	144	6 117	8 221	8 215	14 795	-	-	5 306	2 661	2 818
16 Ene	39 041	17 543	140	6 144	8 001	7 995	14 332	-	-	5 164	2 590	2 810
Feb	38 538	17 229	137	6 231	7 858	7 852	14 032	-	-	5 072	2 543	2 802
Mar	38 880	17 109	139	4 990	8 156	8 151	15 320	-	-	4 926	2 693	2 793
Abr	39 120	17 121	139	5 206	8 162	8 156	15 308	-	-	4 930	2 695	2 818
May	39 438	17 163	140	5 440	8 182	8 177	15 328	-	-	4 942	2 702	2 844
Jun	40 573	16 445	161	5 545	8 041	8 036	16 135	-	-	5 198	2 785	2 869
Jul	40 981	16 521	162	5 792	8 078	8 073	16 242	-	-	5 222	2 798	2 850
Ago	40 479	16 233	159	5 904	7 937	7 932	15 927	-	-	5 131	2 749	2 831
Sep	40 957	15 738	134	4 898	7 981	7 977	17 269	-	-	5 226	2 770	2 813
Oct	41 238	15 775	134	5 093	8 000	7 996	17 392	-	-	5 239	2 776	2 738
Nov	41 479	15 805	135	5 265	8 015	8 011	17 503	-	-	5 249	2 782	2 665
Dic	43 234	16 669	233	5 657	7 926	7 923	18 288	-	-	5 915	2 858	2 590
17 Ene	42 334	16 264	228	5 672	7 733	7 730	17 796	-	-	5 771	2 789	2 573
Feb	41 986	16 018	224	5 751	7 616	7 613	17 631	-	-	5 684	2 747	2 558
Mar	42 963	16 111	433	5 293	7 856	7 854	18 874	-	-	5 501	2 898	2 541
Abr	42 590	15 971	429	5 247	7 788	7 785	18 710	-	-	5 453	2 873	2 519
May P	42 733	16 025	430	5 264	7 814	7 812	18 773	-	-	5 471	2 883	2 527

Veáanse notas al final del capítulo

4. ENTIDADES DE CRÉDITO Y EFC (Información obtenida de los estados de supervisión)
E) Balances de los componentes de entidades de crédito y EFC

4.84 Establecimientos financieros de crédito
Otros activos no sectorizados

Millones de euros

	Activo fijo							Periodificación y otros activos				
	Total	Mobilia- rio	Inmue- bles	Dere- chos s/bie- nes de arren- dacio- narios	Activos cedidos en a- rrenda- miento opera- tivo	Activos no co- rrien- tes en venta	Activo intan- gible	Total	Periodificación			Otros acti- vos
									Total	Devengo de produc- tos	Otros	
	1	2	3	4	5	6	7	8	9	10	11	12
11	937	28	90	-	89	691	39	1 486	624	252	372	862
12	956	16	115	-	88	700	38	1 445	675	245	431	770
13	847	15	98	-	67	634	34	1 411	706	237	469	705
14	915	13	93	-	73	702	35	1 548	684	195	489	864
15	865	26	118	-	76	590	54	1 651	670	164	506	981
16 Ene	879	27	120	-	77	600	55	1 600	649	159	490	951
Feb	886	27	121	-	78	605	56	1 641	747	183	564	1 094
Mar	888	27	129	-	79	581	71	1 791	678	158	520	1 113
Abr	893	28	129	-	80	585	72	1 843	698	162	535	1 146
May	889	27	129	-	80	582	72	1 782	674	157	517	1 107
Jun	1 010	28	134	-	76	697	75	1 886	691	164	527	1 195
Jul	1 017	28	135	-	76	702	76	1 879	688	163	525	1 191
Ago	1 016	28	135	-	76	701	76	1 816	665	157	508	1 151
Sep	900	30	138	-	81	573	78	1 906	684	157	527	1 222
Oct	910	31	140	-	81	579	78	2 085	748	171	577	1 337
Nov	903	30	139	-	81	575	78	1 926	691	158	533	1 235
Dic	904	33	138	-	81	569	82	2 055	688	167	521	1 367
17 Ene	891	32	137	-	80	561	81	2 000	670	163	507	1 330
Feb	895	33	137	-	81	563	81	2 001	670	163	507	1 331
Mar	899	34	140	-	79	563	82	1 696	689	169	520	1 007
Abr	898	34	140	-	79	562	82	1 865	757	186	571	1 107
May P	897	34	140	-	79	562	82	1 762	715	176	540	1 046

4. ENTIDADES DE CRÉDITO Y EFC (Información obtenida de los estados de supervisión)
E) Balances de los componentes de entidades de crédito y EFC

4.85 Establecimientos financieros de crédito
Patrimonio neto, ajustes y correcciones de valor

Millones de euros

	Total	Patrimonio neto							Ajustes de valoración A.y P. financieros	Correcciones de valor por deterioro activos (c)			Promemoria			
		Total	Fondos propios					Ajustes valoración		Total	Del cual:			Pérdidas por deterioro de participaciones (f)		
			Total	Capital y fondo dotación	Reservas	Beneficios netos	Otras cuentas				(a)	(b)			Total para créditos (d)	Específica para créditos OSR (e)
1=2+9+	2=3+8	3=4+7	4	5	6	7	8	9	10	11	12	13				
11	6 229	3 870	3 990	2 199	1 622	72	96	-120	3	2 356	2 217	1 788	2			
12	6 515	4 275	4 390	2 987	1 509	-170	64	-115	-25	2 264	2 061	1 663	3			
13	6 976	4 607	4 643	2 675	1 569	419	-21	-36	-40	2 409	2 218	1 688	-5			
14	6 964	4 738	4 775	2 607	1 754	527	-114	-36	-80	2 306	2 107	1 477	-2			
15	7 177	5 387	5 407	2 810	1 985	730	-118	-20	-347	2 137	1 977	1 208	7			
16 Ene	6 608	4 815	4 835	2 815	1 989	80	-49	-20	-348	2 141	1 981			
Feb	6 597	4 815	4 835	2 797	1 976	160	-98	-20	-346	2 128	1 968			
Mar	7 263	5 557	5 582	2 847	2 643	240	-147	-25	-376	2 081	1 922	1 170	2			
Abr	7 269	5 562	5 587	2 849	2 646	240	-148	-25	-376	2 083	1 923			
May	7 326	5 606	5 631	2 871	2 666	242	-149	-25	-379	2 099	1 939			
Jun	7 436	5 616	5 651	2 868	2 294	449	39	-35	-435	2 256	1 977	1 179	2			
Jul	7 506	5 669	5 704	2 895	2 316	453	40	-36	-439	2 277	1 996			
Ago	7 582	5 725	5 761	2 924	2 339	458	40	-36	-444	2 300	2 016			
Sep	7 480	5 784	5 818	2 871	2 277	727	-57	-33	-473	2 169	2 010	1 182	3			
Oct	7 459	5 768	5 801	2 863	2 271	725	-57	-33	-472	2 163	2 004			
Nov	7 446	5 758	5 791	2 858	2 267	723	-57	-33	-471	2 159	2 001			
Dic	7 467	5 852	5 871	2 865	2 183	863	-40	-19	-528	2 143	1 994	1 083	5			
17 Ene	6 749	5 126	5 144	2 881	2 195	104	-35	-19	-531	2 155	2 004			
Feb	6 802	5 182	5 201	2 874	2 190	207	-70	-19	-530	2 149	2 000			
Mar	7 551	6 050	6 062	2 860	2 997	311	-105	-12	-555	2 056	1 905	1 078	-			
Abr	7 587	6 079	6 091	2 873	3 011	313	-106	-12	-557	2 065	1 914			
May	7 612	6 099	6 111	2 883	3 021	314	-106	-12	-559	2 072	1 920			

4. ENTIDADES DE CRÉDITO Y EFC (Información obtenida de los estados de supervisión)
E) Balances de los componentes de entidades de crédito y EFC

4.86 Establecimientos financieros de crédito
Pasivos no sectorizados

Millones de euros

	Total	Fondos de provisión				Periodificación			Otros pasivos
		Total	Pensiones	Impuestos	Otros	Total	Interes no vdos	Otras period.	
11	2 179	157	87	18	53	499	204	295	1 523
12	2 535	169	85	20	64	400	136	264	1 966
13	1 984	140	81	10	49	457	95	362	1 388
14	2 380	158	80	18	61	507	73	435	1 715
15	2 504	153	66	11	75	463	52	411	1 889
15 Dic	2 504	153	66	11	75	463	52	411	1 889
16 Ene	2 700	148	64	11	73	450	50	399	2 102
Feb	2 856	155	68	12	76	471	53	419	2 229
Mar	2 393	147	64	11	71	380	40	340	1 866
Abr	2 158	149	65	12	72	384	40	344	1 625
May	2 212	153	67	12	74	396	41	354	1 664
Jun	2 712	148	62	11	75	419	46	373	2 146
Jul	2 106	136	57	11	69	386	42	343	1 584
Ago	2 172	136	57	11	69	386	42	344	1 649
Sep	2 555	160	63	12	85	425	41	385	1 970
Oct	2 943	177	70	13	94	471	45	426	2 295
Nov	2 417	147	58	11	78	393	37	355	1 876
Dic	2 390	177	66	10	101	466	49	418	1 746
17 Ene	2 597	170	63	10	97	447	47	400	1 981
Feb	2 722	177	66	10	101	467	49	418	2 077
Mar	2 110	173	62	7	104	378	39	339	1 559
Abr	1 559	188	68	8	112	410	42	368	961
May	1 467	190	68	8	114	414	42	372	863

Las notas de este capítulo están en proceso de revisión

Nota general

El capítulo 4 del *Boletín Estadístico* tiene por objeto la presentación de información relativa a las entidades de crédito más establecimientos financieros de crédito (EFC) en su conjunto, así como cada uno de los grupos que lo componen: entidades de depósito y EFC.. La base fundamental sobre la que se elabora esta información son los estados reservados individuales relativos a la actividad en España que las entidades de crédito y EFC remiten al Banco de España por motivos de supervisión, conforme a los criterios y normas establecidos en la Circular Contable CBE 4/2004 y precedentes.

La información que recoge el capítulo 8 (cuadros 8.41 a 8.44) de este mismo Boletín se refiere también a la agrupación de entidades de crédito más EFC. La diferencia entre ambos conjuntos de datos se debe a que las fuentes de información de base para su elaboración son distintas. Así, mientras que, como ya se ha mencionado, los datos de este capítulo provienen de los estados financieros que las entidades que componen el mismo remiten al Banco de España por motivos de supervisión, los del capítulo 8 se han obtenido de los estados contables destinados a elaborar las estadísticas de la zona del euro y, por lo tanto, incorporan el marco conceptual común para todos los países que componen la Unión Económica y Monetaria (UEM). Aunque existen algunas diferencias tanto en la sectorización como en la valoración de los instrumentos (véanse cuadro 4 y las notas que lo acompañan), la configuración actual de ambos capítulos permite utilizarlos de manera complementaria.

Así, mientras que en este capítulo se puede encontrar un mayor detalle por instrumentos del crédito (comercial, hipotecario, etc.), de los depósitos (a la vista, a plazo, estructurados, etc.), de las cuentas de capital (capital, reservas, fondos especiales...) y de los otros activos y pasivos (periodificación, derivados...), en el capítulo 8 el mayor detalle que figura es por sectores de contrapartida y residencia, con la indicación de si los hogares e ISFLSH, las sociedades no financieras y los otros intermediarios financieros son residentes en España, en otros países de la zona del euro o en el resto del mundo (en este caso, sin detalle de la contrapartida).

Sobre unos y otros desarrollos se llama la atención del lector para que se beneficie de la citada complementariedad.

Cuadro 4

Como ya se ha mencionado en la nota general, el balance del capítulo 4 proviene de la información que las entidades remiten al Banco de España por motivos de supervisión, mientras que el balance del capítulo 8 se ha obtenido de los estados contables destinados a elaborar las estadísticas de la zona del euro y, dada su finalidad, se elabora siguiendo un mismo marco conceptual para todos los países que componen la UEM. La conciliación entre ambos capítulos pone en evidencia que se está tratando al mismo conjunto de unidades desde dos aproximaciones complementarias. Existen diferencias, que pueden apreciarse, para un período concreto, en este cuadro de conciliación, que se deben a los diferentes propósitos de una y otra. Concretamente: Los estados para las estadísticas de la zona del euro (estados UEM), sobre cuya base se calculan, entre otros, los agregados monetarios que sigue el BCE, distinguen si las unidades no residentes están situadas en otros países de la zona del euro o en terceros países, mientras que los estados de supervisión agrupan todas las contrapartidas frente a unidades no residentes en España en el sector Resto del mundo.

En el balance elaborado a partir de los estados estadísticos de la zona del euro, los Fondos del Mercado Monetario (FMM), aparecen conjuntamente con el Banco de España, las entidades de crédito, las EDE y los EFC formando el sector denominado «Instituciones Financieras y Monetarias» (IFM). En los estados de supervisión, los FMM, los EFC y las EDE están integrados en el sector de Otros sectores residentes (véanse los esquemas de sectorización que figuran al final del Boletín), denominándose «Sistema crediticio» la agrupación formada por el Banco de España y las entidades de crédito. Las diferencias cuantitativas entre las IFM y el Sistema crediticio, se deben fundamentalmente a que los EFC no están incluidos en el Sistema crediticio, por perder la condición de entidad de crédito tras la aplicación del RDL es el 14/2013 de 29 de noviembre, y sí que siguen perteneciendo al conjunto de IFM.

Además existen algunas otras normas de contabilización distintas que no se detallan en esta nota, ya que las discrepancias a que dan lugar son poco significativas.

Hay también que tener en cuenta que algunas de las discrepancias que aparecen pueden deberse al distinto momento de actualización de unos y otros estados contables.

Cuadro 4.A

a. Desde enero 2009 a abril 2011 pueden existir pequeñas diferencias entre el total de entidades de crédito más EFC respecto a la suma de entidades de depósito, EFC e ICO. Esto se debe a que durante este periodo las entidades de dinero electrónico tenían la consideración de entidades de crédito, pero al entrar en vigor la Directiva 2009/110/CE de Parlamento Europeo y del Consejo, estas dejan de tener dicha consideración. Dada la escasa importancia cuantitativa de estas entidades, se ha decidido mantener su importe en los totales de la suma de entidades de crédito y EFC pero no se ha considerado necesario mantener los detalles. Esta columna se desarrolla en los cuadros 4.1 y 4.2.

b. Véase detalle en cuadros 4.51 y 4.52.

c. Véase detalle en cuadros 4.81 y 4.82.

Cuadro 4.1

a. Véase el detalle por subsectores en el cuadro 8.25. Existen diferencias, debido a que la definición de crédito en ambos cuadros es distinta y al distinto momento de actualización de ambos cuadros.

b. Véase detalle por instrumentos en cuadro 4.3.

c. Véase detalle en cuadro 4.4.

d. Véase detalle en cuadro 4.6.

e. Véase detalle en cuadro 4.99.

f. Recoge los dudosos que lo son por razón de morosidad, es decir, aquellos instrumentos de deuda que tienen importes vencidos por cualquier concepto (principal, intereses,...) bien con una antigüedad superior a tres meses, bien por un importe superior al 25% de la deuda (salvo que se clasifique como fallidos). Se corresponde con el importe de la columna 14 del cuadro 4.99.

Cuadro 4.2

- a. Véase el detalle por subsectores en el cuadro 8.25. Existen diferencias, debido a la diferente definición de los depósitos y al distinto momento de actualización de ambos cuadros.
- b. Véase detalle por instrumentos en cuadro 4.5.
- c. Véase detalle en cuadro 4.7.
- d. Véase detalle en cuadro 4.8.

Cuadro 4.3

- a. Puede consultarse el detalle por sectores institucionales en el cuadro 8.26. Existen discrepancias entre este importe y el del cuadro 8.26, debido a diferencias de ámbito institucional y del concepto del crédito y al distinto momento de actualización de ambos cuadros.
- b. Activos financieros híbridos recogen aquellos activos financieros que incluyen simultáneamente un contrato principal diferente de un derivado junto con un derivado financiero, denominado «derivado implícito», que no es individualmente transferible; normalmente los flujos que genera el contrato híbrido varían de la misma manera en que lo haría el derivado considerado aisladamente. Por ejemplo, un instrumento de deuda en el que los pagos por intereses se relacionan con un índice de valores.
- c. Créditos dudosos son aquellos créditos que presenten dudas razonables sobre su reembolso total (principal e intereses) en los términos pactados contractualmente. Dentro de estos se incluyen los créditos morosos, que son aquellos que tienen algún importe vencido, bien del principal, bien de los intereses o gastos pactados contractualmente, con más de tres meses de antigüedad. Véase detalle en cuadro 4.99. Pueden existir diferencias entre ambos importes, debido al distinto momento de actualización de cuadros.

Cuadro 4.4

- a. Las posiciones cortas en valores recogen el importe de los pasivos financieros originados por la venta en firme de activos financieros adquiridos temporalmente o recibidos en préstamo. No obstante, el cuadro 4.4 muestra las posiciones cortas en el activo (columnas 6 y 10) y la resta de los totales de «Valores distintos de acciones y participaciones» de Residentes en España y Resto del mundo. De esta forma, las columnas 4 y 8 recogen cifras netas y siguen un criterio uniforme con el de los estados que las entidades remiten por motivos estadísticos (y, por tanto, con el capítulo 8 de este Boletín), según el cual se exige deducir las posiciones cortas de valores de la partida «Valores distintos de acciones» [véase Norma 71.^a c) iii)].

Cuadro 4.5

- a. En el cuadro 8.28 puede consultarse el detalle por sectores institucionales. Existen discrepancias entre ambos importes debidas a diferencias de ámbito institucional, al momento de actualización de ambos cuadros, y a la distinta contabilización de la adquisición de valores de Fondos de titulización con los que se titulan activos financieros que se mantienen en el balance de la entidad (ver novedades del Boletín Estadístico de enero de 2010 y de Febrero 2014).
- b. Los pasivos por transferencias de activos (participaciones de activos) recogen los fondos captados por la entidad en las operaciones de transferencias de activos financieros en las que el activo financiero transferido no ha podido causar baja en el balance por no haberse transferido sustancialmente los riesgos y beneficios asociados a su propiedad.
- c. Los pasivos financieros híbridos recogen los pasivos financieros que incluyen simultáneamente un contrato principal diferente de un derivado junto con un derivado financiero, denominado «derivado implícito», que no es individualmente transferible; normalmente los flujos que genera el contrato híbrido varían de la misma manera en que lo haría el derivado considerado aisladamente. Por ejemplo, un depósito cuyo tipo de interés depende de la evolución del precio de una acción.
- d. Los depósitos subordinados recogen el importe de los depósitos recibidos que, a efectos de prelación de créditos, se sitúan detrás de los acreedores comunes.
- e. Esta columna incluye los depósitos a la vista, depósitos de ahorro, depósitos a plazo y cesiones temporales. Sin embargo no se incluyen las cédulas hipotecarias que tengan naturaleza de depósitos, ni los pasivos por transferencias de activos. Las cédulas hipotecarias son instrumentos cuyo capital e intereses están garantizados y que cuando son no negociables se recogen en la rúbrica de depósitos. Los pasivos por transferencias de activos se encuentran definidos en la nota “b” relativa a este cuadro 4.5. El importe que figura en la columna 13 del 4.5 aparece detallado por provincias y por comunidades autónomas en los cuadros 4.29 y 4.31.

Cuadro 4.6

- a. Véase detalle en cuadro 4.9.

Cuadro 4.7

- a. Los ajustes de valoración al patrimonio neto recogen los importes de los ajustes realizados a los activos y pasivos que se registran transitoriamente en el patrimonio neto, bajo este concepto, hasta que se produzca su extinción o realización, momento en el que se registran en la cuenta de pérdidas y ganancias.
- b. Los ajustes de valoración de activos y pasivos financieros no recogen los intereses devengados y a las correcciones de valoración por deterioro de activos que se presentan en rúbricas separadas del activo y/o pasivo.
- c. Las correcciones de valor por deterioro de activos recogen los importes constituidos (provisiones) para la cobertura de pérdidas por deterioro, tanto de los créditos como del resto de activos.
- d. Las correcciones de valor por deterioro de activos, total para créditos, recogen los importes constituidos para la cobertura (provisiones), tanto específica como genérica, de riesgo de insolvencia de los créditos concedidos a la clientela.
- e. Hasta diciembre de 2013 esta columna presenta información sobre las correcciones de valor por deterioro de activos, específicas para créditos, es decir, recoge exclusivamente las coberturas (provisiones) específicas por riesgo de insolvencia de los créditos dudosos concedidos a otros sectores residentes. A partir de los datos de 2014, se añade a estas provisiones el importe acumulado de las variaciones de valor razonable atribuibles a cambios en el riesgo de crédito.
- f. La cifra de beneficios netos (columna 6) (siguiendo el mismo criterio que en el resto de cuadros del capítulo 4) recoge la suma de los beneficios o pérdidas de cada una de las entidades de depósito tomadas de forma individual. Esta cifra está muy influida por el proceso de segregación del negocio bancario de las cajas de ahorro a bancos de nueva creación. Dado que una parte significativa de las acciones de estos nuevos bancos forma parte de la cartera de valores de las propias cajas de ahorros, los resultados que arrojan los bancos a los que se ha traspasado el negocio, se transmiten a los resultados de las cajas, amplificando la cifra de beneficios (o pérdidas) netos agregados del conjunto de entidades de depósito. Con el fin de facilitar la interpretación del importe de beneficios netos (columna 6), se recoge en esta columna la cuantía que, dentro de dichos beneficios netos, se debe a las pérdidas por deterioro de participaciones.

Cuadro 4.8

a. Véase detalle en cuadro 4.9.

Cuadro 4.9

- a. Los derivados de negociación recogen el valor razonable a favor de la entidad de los derivados que no formen parte de coberturas contables.
- b. Los derivados de cobertura recogen el valor razonable a favor de la entidad de los derivados designados como instrumentos de cobertura en coberturas contables.
- c. Los contratos de seguros vinculados a pensiones recogen el valor razonable de las pólizas de seguros suscritas por la entidad para cubrir sus compromisos por pensiones con el personal, que no cumplen con los requisitos establecidos en la CBE 4/04 en su norma trigésimo quinta para no registrarlos en balance.
- d. Los activos fiscales incluyen el importe de todos los activos de naturaleza fiscal tales como impuestos pagados a cuenta, activos derivados de bases imponibles negativas o créditos por deducciones fiscales pendientes de compensar.
- e. Los derivados de negociación recogen el valor razonable en contra de la entidad de los derivados que no formen parte de coberturas contables.
- f. Los derivados de cobertura recogen el valor razonable en contra de la entidad de los derivados designados como instrumentos de cobertura en coberturas contables.
- g. Las cuentas de recaudación incluyen el importe recaudado por cuenta de las Administraciones Públicas por impuestos, tasas, arbitrios y cuotas a la Seguridad Social pendientes de ingreso definitivo en el organismo correspondiente.
- h. Los pasivos fiscales incluyen el importe de todos los pasivos de naturaleza fiscal, principalmente el importe a pagar por el impuesto sobre el beneficio relativo a la ganancia fiscal del ejercicio.

Cuadro 4.10

- a. Recoge exclusivamente el importe de las coberturas específicas por riesgo de insolvencia de los créditos concedidos a otros sectores residentes.
- b. A partir de 2014, no se dispone de información sobre este detalle.

Cuadro 4.11

- a. El detalle en cada uno de los subsectores de las AAPP puede encontrarse en el cuadro 8.25. Existen pequeñas diferencias, debido a la diferente definición de crédito en ambos cuadros y al distinto momento de actualización de ambos cuadros.

Véase nota "a" del cuadro 4.A.

- b. El detalle por provincias y por CCAA puede consultarse en los cuadros 4.28 y 4.29.
- c. El detalle del total por instrumentos aparece en el cuadro 4.3. Además, puede consultarse el detalle por sectores institucionales en el cuadro 8.26. Las pequeñas discrepancias entre los importes de este cuadro y los del cuadro 8.26 se deben a diferencias de ámbito institucional, del concepto del crédito y del momento de actualización de ambos cuadros.

Cuadro 4.99

- a. Véase nota al cuadro 4.1 columna 12.
- b. Hasta la entrada en vigor de la circular 4/2004, este importe estaba integrado en la columna 10.
- c. Hasta la entrada en vigor de la circular 4/2004, no se disponía del detalle de los dudosos para los establecimientos financieros de crédito.
- d. Véase nota al cuadro 4.1 columna 13.
- e. Activos considerados dudosos por presentar dudas sobre su reembolso total sin poder considerarse sin embargo ni morosos ni fallidos.
- f. Activos considerados dudosos por ser frente a países de determinado grupo de riesgo.

Cuadro 4.13

- a. De las empresas y los empresarios individuales que reciben los créditos.
- b. Véanse notas a los cuadros 8.26 y 8.27.
- c. A partir de la edición de Junio de 2014, se ha producido una reclasificación de las entidades de contrapartida central, cuyos importes se han incorporado a esta serie. Véase detalle en cuadro 4.18.
- d. Hasta diciembre de 2013 se incluyen créditos con garantía hipotecaria. Después de esta fecha se incluyen créditos que cuenten con una garantía real inmobiliaria, incluidas las instrumentadas como arrendamientos financieros, cualquiera que sea el inmueble recibido en garantía.
- e. Recoge los préstamos y créditos a hogares destinados a la adquisición de terrenos y fincas rústicas, la adquisición de valores, la adquisición de bienes y servicios corrientes no considerados de consumo duradero (por ejemplo, préstamos para financiar gastos de viaje) y los destinados a finalidades diversas no incluidos entre los anteriores.
- f. A partir de la edición de Junio de 2014, se ha producido una reclasificación de las entidades de contrapartida central, cuyos importes se han excluido de esta serie.
- g. Este concepto se refiere a los créditos concedidos a hogares, con garantía de vivienda pero destinados a un uso distinto del de su adquisición y de la financiación de actividades productivas. Por tanto, estos créditos están incluidos entre los concedidos para rehabilitación, consumo duradero y resto, es decir, son parte de las columnas 8 a 10.
- h. A partir de la edición de Junio de 2014, se ha producido una reclasificación de las entidades de contrapartida central, cuyos importes se han incorporado a esta serie. Véase detalle en cuadro 4.18 (columnas 12 a 22).
- i. A partir de 2014, no se dispone de información sobre este detalle.

j. Recoge los dudosos de los préstamos y créditos a hogares destinados a la adquisición de terrenos y fincas rústicas, la adquisición de valores, la adquisición de bienes y servicios corrientes no considerados de consumo duradero (por ejemplo préstamos para financiar gastos de viaje) y los destinados a finalidades diversas no incluidos entre los anteriores.

k. Este concepto se refiere a los dudosos de los créditos concedidos a hogares, con garantía de vivienda pero destinados a un uso distinto del de su adquisición y de la financiación de actividades productivas. Por tanto, estos dudosos están incluidos entre los concedidos para rehabilitación, consumo duradero y resto, es decir, son parte de las columnas 21 a 23.

Cuadro 4.14

a. De las empresas y los empresarios individuales que reciben los créditos.

b. A partir de la edición de Junio de 2014, se ha producido una reclasificación de las entidades de contrapartida central, cuyos importes se han incorporado a esta serie. Véase detalle en cuadro 4.19.

c. Hasta diciembre de 2013 se incluyen créditos con garantía hipotecaria. Después de esta fecha se incluyen créditos que cuenten con una garantía real inmobiliaria, incluidas las instrumentadas como arrendamientos financieros, cualquiera que sea el inmueble recibido en garantía

d. Recoge los préstamos y créditos a hogares destinados a la adquisición de terrenos y fincas rústicas, la adquisición de valores, la adquisición de bienes y servicios corrientes no considerados de consumo duradero (por ejemplo préstamos para financiar gastos de viaje) y los destinados a finalidades diversas no incluidos entre los anteriores.

e. A partir de la edición de Junio de 2014, se ha producido una reclasificación de las entidades de contrapartida central, cuyos importes se han excluido de esta serie.

f. Este concepto se refiere a los créditos concedidos a hogares, con garantía de vivienda pero destinados a un uso distinto del de su adquisición y de la financiación de actividades productivas. Por tanto, estos créditos están incluidos entre los concedidos para rehabilitación, consumo duradero y resto, es decir, son parte de las columnas 8 a 10.

g. A partir de la edición de Junio de 2014, se ha producido una reclasificación de las entidades de contrapartida central, cuyos importes se han incorporado a esta serie. Véase detalle en cuadro 4.19 (columnas 12 a 22).

h. A partir de 2014, no se dispone de información sobre este detalle.

i. Recoge los dudosos de los préstamos y créditos a hogares destinados a la adquisición de terrenos y fincas rústicas, la adquisición de valores, la adquisición de bienes y servicios corrientes no considerados de consumo duradero (por ejemplo préstamos para financiar gastos de viaje) y los destinados a finalidades diversas no incluidos entre los anteriores

j. Este concepto se refiere a los dudosos de los créditos concedidos a hogares, con garantía de vivienda pero destinados a un uso distinto del de su adquisición y de la financiación de actividades productivas. Por tanto, estos créditos están incluidos en: 1) una parte de la columna 15 (financiación de actividades productivas), en tanto que esta incluye dudosos de créditos tanto a sociedades no financieras como a empresarios individuales, pudiendo estos últimos realizar este tipo de operaciones; 2) el resto, se supone que la mayor parte, en las columnas 21 a 23, que recogen dudosos de los créditos a los hogares para fines distintos de la adquisición de viviendas.

Cuadro 4.17

a. De las empresas y los empresarios individuales que reciben los créditos.

b. A partir de la edición de Junio de 2014, se ha producido una reclasificación de las entidades de contrapartida central, cuyos importes se han incorporado a esta serie. Véase detalle en cuadro 4.22.

c. Hasta diciembre de 2013 se incluyen créditos con garantía hipotecaria. Después de esta fecha se incluyen créditos que cuenten con una garantía real inmobiliaria, incluidas las instrumentadas como arrendamientos financieros, cualquiera que sea el inmueble recibido en garantía

d. Recoge los préstamos y créditos a hogares destinados a la adquisición de terrenos y fincas rústicas, la adquisición de valores, la adquisición de bienes y servicios corrientes no considerados de consumo duradero (por ejemplo préstamos para financiar gastos de viaje) y los destinados a finalidades diversas no incluidos entre los anteriores.

e. A partir de la edición de Junio de 2014, se ha producido una reclasificación de las entidades de contrapartida central, cuyos importes se han excluido de esta serie.

f. Este concepto se refiere a los créditos concedidos a hogares, con garantía de vivienda pero destinados a un uso distinto del de su adquisición y de la financiación de actividades productivas. Por tanto, estos créditos están incluidos en: 1) una parte de la columna 2 (financiación de actividades productivas), en tanto que esta incluye créditos tanto a sociedades no financieras como a empresarios individuales, pudiendo estos últimos realizar este tipo de operaciones; 2) el resto, se supone que la mayor parte, en las columnas 8 a 10, que recogen los créditos a los hogares para fines distintos de la adquisición de viviendas.

g. A partir de la edición de Junio de 2014, se ha producido una reclasificación de las entidades de contrapartida central, cuyos importes se han incorporado a esta serie. Véase detalle en cuadro 4.22 (columnas 12 a 22).

h. A partir de 2014, no se dispone de información sobre este detalle.

i. Recoge los dudosos de los préstamos y créditos a hogares destinados a la adquisición de terrenos y fincas rústicas, la adquisición de valores, la adquisición de bienes y servicios corrientes no considerados de consumo duradero (por ejemplo préstamos para financiar gastos de viaje) y los destinados a finalidades diversas no incluidos entre los anteriores.

j. Este concepto se refiere a los dudosos de los créditos concedidos a hogares, con garantía de vivienda pero destinados a un uso distinto del de su adquisición y de la financiación de actividades productivas. Por tanto, estos créditos están incluidos en: 1) una parte de la columna 15 (financiación de actividades productivas), en tanto que esta incluye dudosos de créditos tanto a sociedades no financieras como a empresarios individuales, pudiendo estos últimos realizar este tipo de operaciones; 2) el resto, se supone que la mayor parte, en las columnas 21 a 23, que recogen dudosos de los créditos a los hogares para fines distintos de la adquisición de viviendas.

Cuadro 4.18

a. De las empresas y los empresarios individuales que reciben los créditos.

b. Véase detalle en cuadro 4.23.

c. Hasta diciembre de 2013, la actividad de comunicaciones se incluye en esta columna. A partir de 2014, se han excluido para incorporarse a la columna 11 de "Otros Servicios".

d. A partir de la edición de Junio de 2014, se ha producido una reclasificación de las entidades de contrapartida central, cuyos importes se han incorporado a esta serie.

Cuadro 4.19

a. De las empresas y los empresarios individuales que reciben los créditos.

b. Véase detalle en cuadro 4.24.

c. Hasta diciembre de 2013, la actividad de comunicaciones se incluye en esta columna. A partir de 2014, se han excluido para incorporarse a la columna 11 de "Otros Servicios"

d. A partir de la edición de Junio de 2014, se ha producido una reclasificación de las entidades de contrapartida central, cuyos importes se han incorporado a esta serie.

Cuadro 4.22

a. De las empresas y los empresarios individuales que reciben los créditos.

b. Véase detalle en cuadro 4.27

c. Hasta diciembre de 2013, la actividad de comunicaciones se incluye en esta columna. A partir de 2014, se han excluido para incorporarse a la columna 11 de "Otros Servicios"

d. A partir de la edición de Junio de 2014, se ha producido una reclasificación de las entidades de contrapartida central, cuyos importes se han incorporado a esta serie.

Cuadro 4.23

a. De las empresas y los empresarios individuales que reciben los créditos.

b. Hasta marzo de 2005 no se disponía de este detalle para los EFC. A partir de dicha fecha y con motivo de la entrada en vigor de la CBE 4/2004, el importe está asignado a la industria correspondiente.

Cuadro 4.24

a. De las empresas y los empresarios individuales que reciben los créditos.

Cuadro 4.27

a. De las empresas y los empresarios individuales que reciben los créditos.

b. Hasta marzo de 2005 no se disponía de este detalle para los EFC. A partir de dicha fecha y con motivo de la entrada en vigor de la CBE 4/2004, el importe está asignado a la industria correspondiente.

Cuadro 4.28

a. En los créditos sin clasificar, además de las operaciones residuales para las cuales la entidad no haya podido determinar la provincia a la que deben ser adscritas, se recoge el importe de las operaciones de adquisición temporal de activos a través de entidades de contrapartida. En los depósitos sin clasificar se recogen las operaciones residuales para las cuales la entidad no haya podido determinar la provincia a la que deben ser adscritas. Véase también nota "e" del cuadro 4.5.

b. Disponible desde I 2003.

Cuadro 4.29

a. En los créditos sin clasificar, además de las operaciones residuales para las cuales la entidad no haya podido determinar la provincia a la que deben ser adscritas, se recoge el importe de las operaciones de adquisición temporal de activos a través de entidades de contrapartida. En los depósitos sin clasificar se recogen las operaciones residuales para las cuales la entidad no haya podido determinar la provincia a la que deben ser adscritas. Véase también nota "e" del cuadro 4.5.

Cuadro 4.30

a. Además de las operaciones residuales para las cuales la entidad no haya podido determinar la Comunidad Autónoma a la que deben ser adscritas, recoge el importe de las operaciones de adquisición temporal de activos a través de entidades de contrapartida.

Cuadro 4.31

a. Recoge operaciones residuales para las cuales la entidad no haya podido determinar la Comunidad Autónoma a la que deben ser adscritas. Véase nota "e" cuadro 4.5.

Cuadro 4.32

a. Véase el detalle por subsectores en el cuadro 8.25. Existen discrepancias entre ambos importes debidas a diferencias de ámbito institucional, al momento de actualización de ambos cuadros, y a la distinta contabilización de la adquisición de valores de Fondos de titulización con los que se titulan activos financieros que se mantienen en el balance de la entidad (ver novedades del Boletín Estadístico de enero de 2010 y de Febrero 2014). b. Véase detalle por provincias y CCAA en los cuadros 4.28 y 4.29

c. Véase detalle por instrumentos en cuadro 4.5. Además, el importe de esta columna, menos los depósitos de los FMM, en las entidades de crédito en su conjunto mas EFC, coincide, salvo pequeñas diferencias debidas al distinto momento de actualización de ambos cuadros, con el de la columna 1 del cuadro 8.28. En este último cuadro puede consultarse el detalle por sectores institucionales.

Cuadro 4.36

a. Véase detalle en cuadro 4.37.

b. Véase detalle en cuadro 4.38.

c. Véase detalle en la columna 8 del cuadro 4.39 y en el cuadro 4.40.

Cuadro 4.37

a. Véase detalle en cuadro 4.39.

Cuadro 4.38

a. Véase detalle en cuadro 4.39.

Cuadro 4.39

a. Hay que tener en cuenta que si bien los resultados de la cartera de renta variable están en el detalle de este cuadro, estos no se incluyen entre los productos financieros.
b. Desde 1996 estos intereses se incluyen entre los intereses de valores de renta fija.

Cuadro 4.45

a. Se agrupan aquí las entidades de crédito de ámbito operativo limitado (ECAOL) que, según lo establecido en el RD 692/96 de 26 de abril, se transformaron en establecimientos financieros de crédito (EFC). Las ECAOL existentes en el momento del cambio eran: Entidades de Financiación, Sociedades de crédito hipotecario y Sociedades de arrendamiento financiero. Las Sociedades Mediadoras del mercado de dinero (SMMD), desaparecieron en 1994 al transformarse en Sociedades o Agencias de Valores tras su regulación por la ley del Mercado de Valores 24/88 de 24 de julio.
b. Véase nota "a" del cuadro 4.A.

Cuadro 4.46

a. Se agrupan aquí las entidades de crédito de ámbito operativo limitado (ECAOL) que, según lo establecido en el RD 692/96 de 26 de abril, se transformaron en establecimientos financieros de crédito (EFC). Las ECAOL existentes en el momento del cambio eran: Entidades de Financiación, Sociedades de crédito hipotecario y Sociedades de arrendamiento financiero. Las Sociedades Mediadoras del mercado de dinero (SMMD), desaparecieron en 1994 al transformarse en Sociedades o Agencias de Valores tras su regulación por la ley del Mercado de Valores 24/88 de 24 de julio.

Cuadro 4.47

a. Véanse detalles en los cuadros 4.48 y 4.49.

Cuadro 4.51

a. Véanse detalle por instrumentos en el cuadro 4.53.
b. Véanse detalle en el cuadro 4.54.
c. Véanse detalle en el cuadro 4.56.
d. Recoge los dudosos que lo son por razón de morosidad, es decir, aquellos instrumentos de deuda que tienen importes vencidos por cualquier concepto (principal, intereses,...) bien con una antigüedad superior a tres meses, bien por un importe superior al 25% de la deuda (salvo que se clasifique como fallidos).

Cuadro 4.52

a. Véanse detalle por instrumentos en el cuadro 4.55.
b. Véanse detalle en el cuadro 4.57.
c. Véanse detalle en el cuadro 4.58.

Cuadro 4.53

a. Véanse notas al cuadro 4.3.

Cuadro 4.54

a. Véanse notas al cuadro 4.4.

Cuadro 4.55

a. Véanse notas al cuadro 4.5.

Cuadro 4.57

a. Véanse notas al cuadro 4.7.

Cuadro 4.81

a. Véase detalle por instrumentos en el cuadro 4.83
b. Véase detalle en el cuadro 4.84
c. Recoge los dudosos que lo son por razón de morosidad, es decir, aquellos instrumentos de deuda que tienen importes vencidos por cualquier concepto (principal, intereses,) bien con una antigüedad superior a tres meses, bien por un importe superior al 25% de la deuda (salvo que se clasifique como fallidos).

Cuadro 4.82

a. Véase detalle en el cuadro 4.85
b. Véase detalle en el cuadro 4.86

Cuadro 4.83

a. Hasta mayo de 2005, esta columna recoge el total de dudosos (todos los sectores) y no sólo el de Otros Sectores Residentes.

Cuadro 4.85

a. Véanse notas al cuadro 4.7.

CAPÍTULO 5 INSTITUCIONES FINANCIERAS

5. INSTITUCIONES FINANCIERAS
B) Balance agregado

5.1 (1ª parte) Activos financieros = Pasivos más activos financieros netos
Valores absolutos

m.m. de euros

	Institu- ciones finan- cieras	Instituciones financieras monetarias									Institu- ciones finan- cieras no mo- netarias
		Total	Banco de España	Otras instituciones financieras monetarias							
				Total	Entidades de crédito				Fondos mercado monetario (FIAMM)		
					Total	Bancos cajas y cooperati- vas	Estable- cimientos finan- cieras de crédito	ICO			
1=2+10	2=3+4	3	4=5+9	5=6+7+8	6	7	8	9	10		
03	2 182,8	1 657,9	105,7	1 552,2	1 494,0	1 426,8	36,5	27,0	58,2	524,9	
04	2 527,1	1 880,5	109,5	1 770,9	1 712,8	1 634,9	42,3	25,9	58,2	646,6	
05	3 129,2	2 309,9	123,9	2 186,0	2 131,0	2 042,4	51,9	27,4	55,0	819,2	
06	3 686,6	2 646,6	136,9	2 509,7	2 509,6	2 404,9	60,7	33,3	0,1	1 040,0	
07	4 348,6	3 151,2	174,0	2 977,2	2 977,2	2 862,8	65,3	40,0	-	1 197,5	
04 IV	2 527,1	1 880,5	109,5	1 770,9	1 712,8	1 634,9	42,3	25,9	58,2	646,6	
05 I	2 652,6	1 968,0	118,9	1 849,1	1 794,9	1 715,3	42,8	26,2	54,2	684,6	
05 II	2 866,1	2 124,5	122,8	2 001,7	1 946,9	1 862,6	47,1	27,4	54,8	741,6	
05 III	2 935,6	2 162,9	117,5	2 045,4	1 990,2	1 905,9	48,2	26,8	55,2	772,7	
05 IV	3 129,2	2 309,9	123,9	2 186,0	2 131,0	2 042,4	51,9	27,4	55,0	819,2	
06 I	3 253,9	2 365,9	126,2	2 239,8	2 205,3	2 112,5	52,1	30,5	34,5	888,0	
06 II	3 372,2	2 451,0	132,3	2 318,8	2 283,6	2 185,7	55,0	32,3	35,2	921,2	
06 III	3 507,4	2 543,0	125,5	2 417,5	2 390,8	2 289,1	57,4	33,8	26,7	964,3	
06 IV	3 686,6	2 646,6	136,9	2 509,7	2 509,6	2 404,9	60,7	33,3	0,1	1 040,0	
07 I	3 842,0	2 736,2	135,7	2 600,5	2 600,5	2 492,8	60,8	35,6	-	1 105,8	
07 II	4 032,2	2 878,9	150,3	2 728,5	2 728,5	2 620,3	56,6	41,6	-	1 153,4	
07 III	4 124,9	2 963,7	142,3	2 821,5	2 821,5	2 709,5	58,6	43,6	-	1 161,2	
07 IV	4 348,6	3 151,2	174,0	2 977,2	2 977,2	2 862,8	65,3	40,0	-	1 197,5	
08 I	4 321,2	3 172,8	138,4	3 034,3	2 995,9	2 883,7	64,7	43,1	38,4	1 148,5	
08 II	4 474,3	3 297,8	150,2	3 147,6	3 112,8	2 997,6	67,3	45,2	34,8	1 176,4	
08 III	4 527,2	3 361,0	174,6	3 186,4	3 155,4	3 035,9	67,4	49,0	31,1	1 166,2	

5. INSTITUCIONES FINANCIERAS
B) Balance agregado

5.1 (2ª parte) Activos financieros = Pasivos más activos financieros netos
Valores absolutos

m.m. de euros

	Institu- ciones finan- cieras no mo- netarias	Instituciones financieras no monetarias excepto seguros y fondos de pensiones												Empresas de segu- ros y Fondos de pen- siones	
		Total	Otras instituciones financieras								Auxiliares financieros				
			Total	Instituc de inver- sion co- lectiva excepto FIAMM	Socie- dades de valores	Fondos de títu- lización	Fondos de inver- sion in mobi- liaria	Emiso- res de parti- cipacion. prefe- rentes	Resto	Total	Fondos de garan- ta de depósi- tos	Agen- cias de valores	Resto		
															17
=15+27 14=13=	15=16+23	16=17a22	17	18	19	20	21	22	23=24a26	24	25	26	27		
03	524,9	284,8	274,3	174,6	10,3	85,8	0,8	1,6	1,2	10,5	4,8	0,5	5,2	240,1	
04	646,6	376,7	365,2	202,5	9,7	131,3	1,6	18,4	1,7	11,5	5,5	0,6	5,4	269,9	
05	819,2	515,1	503,2	237,1	12,2	183,9	2,5	65,7	1,8	11,9	5,6	0,8	5,6	304,2	
06	1 040,0	715,8	701,6	302,6	16,2	254,4	2,8	123,5	2,0	14,3	6,1	0,9	7,3	324,1	
07	1 197,5	871,8	849,8	289,8	21,8	368,9	1,7	166,6	6,5	16,4	7,1	1,2	8,1	331,2	
04 IV	646,6	376,7	365,2	202,5	9,7	131,3	1,6	18,4	1,7	11,5	5,5	0,6	5,4	269,9	
05 I	684,6	406,9	395,6	213,4	12,4	139,3	2,1	26,8	1,7	11,3	5,3	0,6	5,3	277,7	
05 II	741,6	460,1	448,7	222,7	15,0	160,1	2,2	46,9	1,8	11,4	5,3	0,7	5,4	281,5	
05 III	772,7	480,1	468,6	233,3	13,0	160,0	2,5	58,0	1,8	11,6	5,4	0,8	5,4	292,5	
05 IV	819,2	515,1	503,2	237,1	12,2	183,9	2,5	65,7	1,8	11,9	5,6	0,8	5,6	304,2	
06 I	888,0	580,0	567,5	267,3	12,9	192,7	2,6	90,0	1,9	12,5	5,8	1,0	5,7	308,0	
06 II	921,2	610,5	598,1	263,8	12,0	211,2	2,4	106,7	1,9	12,5	5,8	0,9	5,7	310,7	
06 III	964,3	643,9	631,2	274,7	16,1	218,5	2,6	117,4	1,9	12,7	6,0	1,0	5,8	320,4	
06 IV	1 040,0	715,8	701,6	302,6	16,2	254,4	2,8	123,5	2,0	14,3	6,1	0,9	7,3	324,1	
07 I	1 105,8	773,0	758,1	305,4	14,8	285,3	2,8	143,8	5,6	15,3	6,5	1,1	7,7	332,4	
07 II	1 153,4	819,1	802,0	312,3	18,0	314,6	2,5	149,7	5,6	16,2	6,6	1,2	8,5	335,1	
07 III	1 161,2	824,8	804,3	305,5	19,5	323,4	2,3	151,1	6,4	16,7	6,8	1,2	8,7	340,2	
07 IV	1 197,5	871,8	849,8	289,8	21,8	368,9	1,7	166,6	6,5	16,4	7,1	1,2	8,1	331,2	
08 I	1 148,5	819,0	802,0	232,7	20,2	384,1	1,3	158,8	6,5	16,8	7,2	0,3	8,1	329,7	
08 II	1 176,4	846,9	825,4	214,3	20,5	414,1	1,1	173,4	6,5	18,1	7,2	0,3	9,5	333,0	
08 III	1 166,2	839,8	814,7	195,9	16,8	420,3	0,9	181,8	6,6	18,5	7,5	0,3	9,6	333,1	

5. INSTITUCIONES FINANCIERAS
B) Balance agregado

5.1 (3ª parte) Activos financieros = Pasivos más activos financieros netos
Valores absolutos

m.m. de euros

	Empresas de seguros y Fondos de pensiones +33+34 28=27+29+30	Entidades de seguros privados 29	Mutualidades de previsión social			Consortio de Compensación de Seguros 33	Fondos de pensiones externos (Ley 8/87) 34
			Total 30=31+32	Ámbito nacional 31	Ámbito CCAA 32		
03	240,1	157,9	18,9	6,7	12,2	4,6	58,7
04	269,9	176,9	21,3	7,3	14,0	5,4	67,8
05	304,2	196,4	24,5	8,5	16,0	6,1	80,9
06	324,1	208,9	26,9	9,3	17,6	6,7	88,5
07	331,2	210,1	28,3	9,7	18,6	7,2	91,5
04 IV	269,9	176,9	21,3	7,3	14,0	5,4	67,8
05 I	277,7
05 II	281,5
05 III	292,5
05 IV	304,2	196,4	24,5	8,5	16,0	6,1	80,9
06 I	308,0
06 II	310,7
06 III	320,4
06 IV	324,1	208,9	26,9	9,3	17,6	6,7	88,5
07 I	332,4
07 II	335,1
07 III	340,2
07 IV	331,2	210,1	28,3	9,7	18,6	7,2	91,5
08 I	329,7
08 II	333,0
08 III	333,1

5. INSTITUCIONES FINANCIERAS
B) Balance agregado

5.2 (1ª parte) Activos financieros = Pasivos más activos financieros netos
Estructuras

Porcentaje

	Instituciones financieras 1=2+10	Instituciones financieras monetarias								Instituciones financieras no monetarias 10	
		Total 2=3+4	Banco de España 3	Otras instituciones financieras monetarias							Fondos mercado monetario (FIAMM) 9
				Total 4=5+9	Entidades de crédito			Fondos mercado monetario (FIAMM) 9			
					Total 5=6+7+8	Bancos cajas y cooperativas 6	Establecimientos financieros de crédito 7		ICO 8		
03	100,00	75,95	4,84	71,11	68,45	65,37	1,67	1,24	2,67	24,05	
04	100,00	74,37	4,33	70,04	67,74	64,66	1,67	1,02	2,30	25,63	
05	100,00	73,73	3,96	69,77	68,02	65,19	1,66	0,88	1,75	26,27	
06	100,00	71,66	3,71	67,95	67,95	65,11	1,64	0,90	0,00	28,34	
07	100,00	72,31	3,99	68,33	68,33	65,57	1,50	0,92	-	27,69	
04 IV	100,00	74,37	4,33	70,04	67,74	64,66	1,67	1,02	2,30	25,63	
05 I	100,00	74,13	4,48	69,65	67,61	64,62	1,61	0,99	2,04	25,87	
05 II	100,00	74,06	4,28	69,78	67,87	64,92	1,64	0,95	1,91	25,94	
05 III	100,00	73,59	4,00	69,59	67,71	64,84	1,64	0,91	1,88	26,41	
05 IV	100,00	73,73	3,96	69,77	68,02	65,19	1,66	0,88	1,75	26,27	
06 I	100,00	72,62	3,87	68,74	67,69	64,84	1,60	0,94	1,06	27,38	
06 II	100,00	72,57	3,92	68,65	67,61	64,71	1,63	0,96	1,04	27,43	
06 III	100,00	72,38	3,57	68,81	68,05	65,15	1,63	0,96	0,76	27,62	
06 IV	100,00	71,66	3,71	67,95	67,95	65,11	1,64	0,90	0,00	28,34	
07 I	100,00	71,13	3,53	67,60	67,60	64,78	1,58	0,92	-	28,87	
07 II	100,00	71,29	3,72	67,57	67,57	64,82	1,40	1,03	-	28,71	
07 III	100,00	71,68	3,44	68,24	68,24	65,45	1,41	1,05	-	28,32	
07 IV	100,00	72,31	3,99	68,33	68,33	65,57	1,50	0,92	-	27,69	
08 I	100,00	73,26	3,19	70,07	69,19	66,43	1,49	0,99	0,88	26,74	
08 II	100,00	73,52	3,34	70,18	69,41	66,63	1,49	1,00	0,77	26,48	
08 III	100,00	74,05	3,83	70,21	69,53	66,68	1,48	1,08	0,68	25,95	

5. INSTITUCIONES FINANCIERAS
B) Balance agregado

5.2 (2ª parte) Activos financieros = Pasivos más activos financieros netos
Estructuras

Porcentaje

	Institu- ciones financie- ras no moneta- rias =15+27 14=13=	Instituciones financieras no monetarias excepto seguros y fondos de pensiones												Empresas de segur- os y Fondos de pen- siones 27
		Total 15=16+23	Otras instituciones financieras							Auxiliares financieros				
			Total 16=17a22	Instituc de inver sion co- lectiva excepto FIAMM 17	Socie- dades de valores 18	Fondos de tituli- zación 19	Fondos de inver- sion in mobili- aria 20	Emiso- res de parti- cipacion. preferentes 21	Resto 22	Total 23=24a26	Fondos de garan- tia de depósi- tos 24	Agen- cias de valores 25	Resto 26	
03	24,05	13,05	12,57	8,00	0,47	3,93	0,04	0,07	0,06	0,48	0,22	0,02	0,24	11,00
04	25,63	14,90	14,44	8,01	0,38	5,19	0,06	0,73	0,07	0,46	0,22	0,03	0,21	10,73
05	26,27	16,44	16,06	7,57	0,39	5,87	0,08	2,10	0,06	0,38	0,18	0,03	0,18	9,83
06	28,34	19,38	18,99	8,19	0,44	6,89	0,08	3,35	0,05	0,39	0,16	0,03	0,20	8,96
07	27,69	19,97	19,59	6,64	0,50	8,45	0,04	3,82	0,15	0,38	0,16	0,03	0,19	7,72
04 IV	25,63	14,90	14,44	8,01	0,38	5,19	0,06	0,73	0,07	0,46	0,22	0,03	0,21	10,73
05 I	25,87	15,33	14,90	8,04	0,47	5,25	0,08	1,01	0,06	0,42	0,20	0,02	0,20	10,54
II	25,94	16,04	15,64	7,76	0,52	5,58	0,08	1,64	0,06	0,40	0,19	0,02	0,19	9,91
III	26,41	16,34	15,94	7,94	0,44	5,44	0,08	1,97	0,06	0,39	0,18	0,03	0,18	10,08
IV	26,27	16,44	16,06	7,57	0,39	5,87	0,08	2,10	0,06	0,38	0,18	0,03	0,18	9,83
06 I	27,38	17,80	17,42	8,21	0,40	5,92	0,08	2,76	0,06	0,38	0,18	0,03	0,18	9,58
II	27,43	18,08	17,71	7,81	0,36	6,25	0,07	3,16	0,06	0,37	0,17	0,03	0,17	9,36
III	27,62	18,33	17,97	7,82	0,46	6,22	0,07	3,34	0,05	0,36	0,17	0,03	0,16	9,29
IV	28,34	19,38	18,99	8,19	0,44	6,89	0,08	3,35	0,05	0,39	0,16	0,03	0,20	8,96
07 I	28,87	20,09	19,69	7,94	0,38	7,41	0,07	3,74	0,14	0,40	0,17	0,03	0,20	8,79
II	28,71	20,26	19,86	7,72	0,45	7,78	0,06	3,70	0,14	0,40	0,16	0,03	0,21	8,45
III	28,32	19,92	19,52	7,38	0,47	7,81	0,05	3,65	0,15	0,40	0,16	0,03	0,21	8,40
IV	27,69	19,97	19,59	6,64	0,50	8,45	0,04	3,82	0,15	0,38	0,16	0,03	0,19	7,72
08 I	26,74	18,86	18,51	5,36	0,46	8,85	0,03	3,66	0,15	0,36	0,17	0,01	0,19	7,87
II	26,48	18,82	18,45	4,76	0,46	9,20	0,03	3,85	0,15	0,38	0,16	0,01	0,21	7,66
III	25,95	18,45	18,06	4,30	0,37	9,23	0,02	3,99	0,14	0,38	0,17	0,01	0,21	7,51

5. INSTITUCIONES FINANCIERAS
B) Balance agregado

5.2 (3ª parte) Activos financieros = Pasivos más activos financieros netos
Estructuras

Porcentaje

	Seguros y fondos de pensiones +30+33+34 28=27=29+	Entidades de seguros privados 29	Mutualidades de previsión social			Consortio de Compensa- ción de Seguros 33	Fondos de pensiones externos (Ley 8/87) 34
			Total 30=31+32	Ámbito nacional 31	Ámbito CCAA 32		
03	11,00	7,23	0,86	0,31	0,56	0,21	2,69
04	10,73	7,00	0,84	0,29	0,55	0,21	2,68
05	9,83	6,27	0,78	0,27	0,51	0,20	2,58
06	8,96	5,66	0,73	0,25	0,48	0,18	2,40
07	7,72	4,81	0,65	0,22	0,43	0,17	2,10
04 IV	10,73	7,00	0,84	0,29	0,55	0,21	2,68
05 I	10,54
II	9,91
III	10,08
IV	9,83	6,27	0,78	0,27	0,51	0,20	2,58
06 I	9,58
II	9,36
III	9,29
IV	8,96	5,66	0,73	0,25	0,48	0,18	2,40
07 I	8,79
II	8,45
III	8,40
IV	7,72	4,81	0,65	0,22	0,43	0,17	2,10
08 I	7,87
II	7,66
III	7,51

CAPÍTULO 6 INSTITUCIONES FINANCIERAS MONETARIAS

6. INSTITUCIONES FINANCIERAS MONETARIAS

6A. Activo

A) Conciliación entre el balance financiero de las CFEE y el balance de los estados UEM

Datos referidos a Marzo de 2014

Millones de euros

	Instituciones financieras monetarias/ <i>Monetary financial institutions</i> A=B+C	Banco de España/ <i>National Central Bank</i> B (Cuadro 7.A)	Otras instituciones financieras monetarias/ <i>Other monetary financial institutions</i> C (Cuadro 8.A)	
I. TOTAL ACTIVO BALANCE UEM	3 508 919	381 323	3 127 596	I. TOTAL ASSETS EMU's BALANCE SHEET
I.1 ACTIVOS no incluidos en CFEE	55 975	3 984	51 991	I.1 ASSETS not included in FASE
Activo fijo	52 249	258	51 991	Fixed assets
Moneda en circulación (a)	3 726	3 726	-	Coins in circulation (a)
I.2 AJUSTES (b)	-3 452 943	-377 339	-3 075 605	I.2 ADJUSTMENTS (b)
II. ACTIVOS FINANCIEROS incluidos en CFEE (=I-I.1+I.2)	I. OUTSTANDING FINANCIAL ASSETS included in FASE (=I-I.1+I.2)
AF. 1 ORO MONETARIO Y D.E.G.	-	AF.1 MONETARY GOLD AND SDRs
Por instrumentos				By instrument
Oro monetario	-	Monetary gold
Derechos Especiales de Giro	-	Special Drawings Rights
Por sectores de contrapartida (c)				By counterpart sector (c)
AF. 2 EFECTIVO Y DEPÓSITOS	AF.2 CURRENCY AND DEPOSITS
Por instrumentos				By instrument
Efectivo	Currency
Otros depósitos	Other deposits
Por sectores de contrapartida				By counterpart sector
<i>Instituciones financieras</i>	<i>Financial institutions</i>
<i>Instituciones financieras monetarias</i>	<i>Monetary financial institutions</i>
<i>Instituciones financieras no monetarias</i>	-	...	<i>Non-monetary financial institutions</i>
<i>Resto del mundo</i>	<i>Rest of the world</i>
AF.3 VALORES DISTINTOS DE ACCIONES	AF.3 SECURITIES OTHER THAN SHARES
Por instrumentos				By instrument
Valores a corto plazo	Short-term securities
Valores a largo plazo	Long-term securities
Derivados	Financial derivatives
Por sectores de contrapartida				By counterpart sector
<i>Sociedades no financieras</i>	<i>Non-financial corporations</i>
<i>Instituciones financieras</i>	<i>Financial institutions</i>
<i>Instituciones financieras monetarias</i>	<i>Monetary financial institutions</i>
<i>Instituciones financieras no monetarias</i>	<i>Non-monetary financial institutions</i>
<i>Administraciones Públicas</i>	<i>General government</i>
<i>Resto del mundo</i>	<i>Rest of the world</i>

March 2014 data

EUR millions

6A. Assets

6. MONETARY FINANCIAL INSTITUTIONS

A) Reconciliation between FASE's financial balance sheet and EMU's balance sheet

Véanse notas al final del capítulo./ See notes at the end of the chapter.

6. INSTITUCIONES FINANCIERAS MONETARIAS

6A. Activo (continuación)

A) Conciliación entre el balance financiero de las CFEE y el balance de los estados UEM

Datos referidos a Marzo de 2014

Millones de euros

	Instituciones financieras monetarias/ <i>Monetary financial institutions</i> A=B+C	Banco de España/ <i>National Central Bank</i> B (Cuadro 7.A)	Otras instituciones financieras monetarias/ <i>Other monetary financial institutions</i> C (Cuadro 8.A)	
I. ACTIVOS FINANCIEROS incluidos en CFEE (continuación)				I. OUTSTANDING FINANCIAL ASSETS included in FASE (cont.)
AF.4 PRÉSTAMOS	AF.4 LOANS
Por instrumentos				By instrument
Préstamos a corto plazo.	-	...	Short-term loans
Préstamos a largo plazo.	Long-term loans
Por sectores de contrapartida				By counterpart sector
<i>Sociedades no financieras</i>	<i>Non-financial corporations</i>
<i>Instituciones financieras.</i>	...	-	...	<i>Financial institutions</i>
<i>Instituciones financieras monetarias</i>	...	-	...	<i>Monetary financial institutions</i>
<i>Instituciones financieras no monetarias</i>	...	-	...	<i>Non-monetary financial institutions</i>
<i>Administraciones Públicas.</i>	<i>General government</i>
<i>Hogares e instituciones sin fines de lucro</i>	<i>Households and non-profit institutions</i>
<i>Resto del mundo</i>	...	-	...	<i>Rest of the world</i>
AF.5 ACCIONES Y PARTICIPACIONES.	AF.5 SHARES AND OTHER EQUITY
Por instrumentos				By instrument
Acciones cotizadas	-	...	Quoted shares
Acciones no cotizadas	-	...	Unquoted shares
Otras participaciones	Other equity
Participaciones en fondos de inversión	-	...	Mutual funds shares
Por sectores de contrapartida				By counterpart sector
<i>Sociedades no financieras</i>	...	-	...	<i>Non-financial corporations</i>
<i>Instituciones financieras.</i>	...	-	...	<i>Financial institutions</i>
<i>Instituciones financieras monetarias</i>	...	-	...	<i>Monetary financial institutions</i>
<i>Instituciones financieras no monetarias</i>	...	-	...	<i>Non-monetary financial institutions</i>
<i>Resto del mundo</i>	<i>Rest of the world</i>
AF.7 OTRAS CUENTAS PENDIENTES DE COBRO	AF.7 OTHER ACCOUNTS RECEIVABLE
AF.71 Crédito comercial.	-	-	-	AF.71 Trade credit
AF.79 Otras ctas ptes de cobro excl. el cdto comercial	AF.79 Other accounts receivable excluding trade credits

March 2014 data

EUR millions

6A. Assets (cont.)

6. MONETARY FINANCIAL INSTITUTIONS

A) Reconciliation between FASE's financial balance sheet and EMU's balance sheet

Véanse notas al final del capítulo./ See notes at the end of the chapter.

6. INSTITUCIONES FINANCIERAS MONETARIAS
A) Balance según los estados de la zona del euro

6.1 Activo: resumen

mm de euros

	Total	Por residencia				Por instrumentos							Por monedas		
		Residentes en España (a)	Residentes en otros países de zona euro (b)	Resto del mundo (c)	Rúbricas no clasificadas por residencia del emisor (5=10a12)	Préstamos y créditos (a)	Valores representativos de deuda (a)	Participaciones en Fondos de Inversión (d)	Participaciones en el capital (e)	Efectivo	Activo fijo	Otros activos no clasificados	Euros	Monedas distintas del euro	Sin clasificar
	=13 a 15 =6 a 12 =2 a 5	2	3	4	5=10a12	6	7	8	9	10	11	12	13	14	15
11	3 979,3	3 074,4	222,0	244,9	438,0	2 555,3	756,2	0,0	254,0	7,5	57,4	373,1	3 353,5	212,3	413,5
12	4 133,2	3 169,2	220,4	256,1	487,5	2 616,8	788,6	0,0	258,6	7,4	53,3	426,8	3 482,0	188,7	462,5
13	3 535,3	2 732,2	202,8	204,6	395,7	2 138,0	734,4	0,0	281,5	7,3	52,1	336,3	2 981,8	178,8	374,7
14	R 3 335,0	2 480,8	208,6	209,6	436,0	1 966,4	729,9	3,2	199,4	7,6	47,2	381,2	2 808,9	140,8	385,3
15	3 276,3	2 389,5	211,9	249,0	425,9	1 920,6	731,2	3,5	195,1	8,0	48,2	369,7	2 718,7	163,3	394,3
16	3 308,2	2 393,8	211,3	274,6	428,5	1 883,2	803,1	1,8	191,5	7,5	44,0	377,1	2 724,9	175,8	407,5
16 Feb	3 310,8	2 400,6	207,0	253,5	449,8	1 897,1	767,0	3,7	193,3	6,4	47,2	396,2	2 738,7	164,4	407,7
Mar	3 283,7	2 381,6	212,6	253,0	436,5	1 878,8	771,9	3,4	193,2	7,1	47,2	382,2	2 723,0	159,7	401,1
Abr	3 288,3	2 396,0	199,8	256,6	435,9	1 876,2	778,4	3,5	194,2	6,8	47,1	382,0	2 719,9	162,1	406,3
May	3 289,5	2 385,5	210,7	258,8	434,4	1 870,8	785,1	3,6	195,6	7,0	47,1	380,4	2 720,9	165,1	403,5
Jun	3 352,8	2 417,6	218,7	260,8	455,7	1 903,4	796,2	3,5	194,0	7,1	46,2	402,3	2 764,6	168,4	419,8
Jul	3 325,9	2 395,1	209,3	261,9	459,6	1 873,8	793,6	3,6	195,3	7,1	46,1	406,4	2 735,0	166,6	424,3
Ago	3 305,2	2 392,1	202,2	262,7	448,2	1 862,2	796,0	3,5	195,4	7,1	45,9	395,2	2 723,8	166,9	414,5
Sep	3 316,8	2 385,1	210,0	267,7	454,0	1 864,5	801,1	3,4	193,8	6,8	45,6	401,6	2 723,8	172,6	420,3
Oct	3 288,2	2 372,8	199,0	266,9	449,4	1 847,5	794,0	3,5	193,8	6,9	45,4	397,1	2 697,6	170,8	419,9
Nov	3 298,2	2 373,1	203,6	274,1	447,3	1 854,6	805,4	4,0	186,9	6,8	45,6	395,0	2 702,9	174,7	420,6
Dic	3 308,2	2 393,8	211,3	274,6	428,5	1 883,2	803,1	1,8	191,5	7,5	44,0	377,1	2 724,9	175,8	407,5
17 Ene	3 282,2	2 374,7	213,9	271,2	422,4	1 857,3	809,2	2,1	191,3	6,8	43,8	371,8	2 705,5	170,5	406,2
Feb	3 291,9	2 372,2	217,4	275,5	426,8	1 849,8	820,4	2,2	192,6	6,7	43,6	376,5	2 708,4	174,3	409,2
Mar	3 340,2	2 414,1	227,3	280,3	418,5	1 897,3	827,4	2,1	194,9	6,6	43,4	368,5	2 755,8	177,9	406,5
Abr	3 329,1	2 404,0	226,5	271,9	426,7	1 881,5	824,3	2,3	194,2	7,2	43,3	376,1	2 745,2	170,8	413,0
May	3 332,5	2 420,6	219,4	270,9	421,5	1 891,3	827,1	2,3	190,3	7,0	43,1	371,4	2 757,5	166,1	408,9
Jun	3 367,6	2 456,2	222,9	271,1	417,3	1 922,5	829,6	2,2	195,8	7,4	42,7	367,3	2 792,9	166,3	408,3
Jul	P 3 368,5	2 457,3	223,9	271,0	416,3	1 920,0	829,0	2,4	200,8	7,3	40,2	368,8	2 797,6	164,3	406,6

Véanse notas al final del capítulo

6. INSTITUCIONES FINANCIERAS MONETARIAS
A) Balance según los estados de la zona del euro

6.2 Pasivo: resumen

mm de euros

	Total	Por residencia				Por instrumentos						Por monedas		
		Residentes en España	Residentes en otros países de la zona euro (b)	Resto del mundo (a)	Rúbricas no clasificadas por residencia del tenedor (a)	Billetes y monedas	Depósitos	Participaciones en fondos del mercado monetario	Valores representativos de deuda emitidos	Capital y reservas	Otros pasivos no clasificados	Euros	Monedas distintas del euro	Sin clasificar
	=12 a 14 =6 a 11 =2 a 5	2	3	4	5=6+9a12	6	7	8	9	10	11	12	13	14
11	3 979,3	2 088,6	419,9	249,1	1 221,7	100,7	2 749,5	8,0	434,5	388,6	297,9	3 195,8	100,3	683,1
12	4 133,2	2 199,4	497,7	180,7	1 255,4	103,3	2 870,8	7,0	394,3	427,3	330,4	3 303,1	75,6	754,4
13	3 535,3	1 919,3	383,5	138,7	1 093,8	108,1	2 433,0	8,4	297,4	450,0	238,4	2 792,3	57,8	685,2
14	R 3 335,0	1 819,6	397,3	115,9	1 002,2	122,0	2 325,5	7,3	260,1	363,8	256,2	2 701,1	107,3	526,5
15	3 276,3	1 792,3	442,5	111,8	929,7	129,2	2 338,3	8,3	232,5	342,6	225,4	2 669,7	114,5	492,2
16	3 308,2	1 799,4	498,6	114,2	896,0	134,4	2 402,5	9,7	207,6	334,5	219,5	2 711,9	110,6	485,7
16 Feb	3 310,8	1 792,2	467,9	110,6	940,0	126,9	2 361,7	9,1	221,9	343,0	248,2	2 688,5	113,7	508,6
Mar	3 283,7	1 782,2	470,6	110,0	920,9	127,8	2 353,6	9,2	217,8	337,9	237,4	2 676,1	111,3	496,3
Abr	3 288,3	1 801,1	457,9	110,5	918,7	128,1	2 360,5	9,1	220,3	338,0	232,3	2 681,1	112,8	494,4
May	3 289,5	1 776,6	485,3	108,7	918,9	128,6	2 361,5	9,1	220,9	337,1	232,4	2 684,0	113,4	492,1
Jun	3 352,8	1 800,2	500,6	111,6	940,5	129,7	2 403,1	9,3	219,6	340,3	250,9	2 730,0	112,5	510,2
Jul	3 325,9	1 801,1	482,9	110,9	931,0	130,9	2 385,7	9,2	212,2	341,8	246,0	2 706,0	114,1	505,8
Ago	3 305,2	1 789,2	490,1	108,7	917,1	130,5	2 378,9	9,2	211,9	342,0	232,7	2 699,9	111,4	493,9
Sep	3 316,8	1 783,6	498,8	112,7	921,7	130,9	2 385,9	9,2	212,6	339,4	238,7	2 704,1	114,8	498,0
Oct	3 288,2	1 781,1	489,7	108,1	909,2	131,5	2 369,7	9,3	207,2	339,0	231,4	2 685,2	109,2	493,8
Nov	3 298,2	1 778,3	502,2	110,4	907,3	131,7	2 381,4	9,5	204,7	337,5	233,4	2 690,8	110,1	497,3
Dic	3 308,2	1 799,4	498,6	114,2	896,0	134,4	2 402,5	9,7	207,6	334,5	219,5	2 711,9	110,6	485,7
17 Ene	3 282,2	1 765,6	521,4	107,8	887,4	132,4	2 384,9	9,9	196,8	334,6	223,6	2 679,9	108,5	493,8
Feb	3 291,9	1 765,7	534,6	109,6	882,0	132,6	2 400,0	9,9	197,7	336,9	214,8	2 695,5	110,4	485,9
Mar	3 340,2	1 816,2	545,3	111,6	867,1	133,0	2 463,9	9,1	192,8	334,3	206,9	2 747,9	113,6	478,6
Abr	3 328,9	1 815,3	537,5	105,6	870,5	134,3	2 449,3	9,2	196,9	332,9	206,4	2 740,3	111,1	477,6
May	3 332,4	1 818,4	542,1	104,5	867,4	134,4	2 456,1	9,0	197,1	332,7	203,2	2 751,8	105,7	474,8
Jun	3 367,4	1 854,7	536,4	110,9	865,4	135,7	2 493,5	8,5	196,3	328,3	205,1	2 779,9	110,5	476,9
Jul	P 3 368,4	1 839,9	544,5	107,9	876,0	136,4	2 483,9	8,5	195,5	335,4	208,6	2 775,7	105,7	487,0

Véanse notas al final del capítulo

6. INSTITUCIONES FINANCIERAS MONETARIAS
A) Balance según los estados de la zona del euro

6.3 Activo. Residentes en España

mm de euros

	Total	Préstamos y créditos								Valores representativos de deuda		Participaciones en Fondos de Inversión (b)	Participaciones en el capital (c)
		Del cual		IFM total	Del cual		AAPP total	Del cual		Del cual			
		Total	Euros		Euros	Euros		Euros	Euros	Euros	Euros		
				1=2+10+12+13			2=4+6+8						
11	3 074,4	2 316,3	2 288,8	426,1	418,3	92,8	92,8	1 797,4	1 777,7	595,2	590,6	0,0	162,8
12	3 169,2	2 380,8	2 359,8	644,9	640,0	117,1	117,1	1 618,8	1 602,7	621,1	616,3	0,0	167,3
13	2 732,2	1 953,2	1 936,1	410,6	406,2	89,0	89,0	1 453,6	1 440,9	590,0	584,9	0,0	189,0
14	2 480,8	1 790,3	1 769,4	328,9	322,1	102,3	102,3	1 359,1	1 345,0	589,5	585,3	2,5	98,5
15	2 389,5	1 727,3	1 704,5	334,8	486,1	90,0	90,0	1 302,4	1 288,0	573,8	569,9	2,5	86,0
16	2 393,8	1 685,0	1 659,6	347,0	503,4	88,5	88,5	1 249,6	1 234,3	626,4	623,3	0,7	81,6
16 Feb	2 400,6	1 711,9	1 689,6	330,7	485,1	92,4	92,4	1 288,7	1 274,1	601,2	597,2	2,6	85,0
Mar	2 381,6	1 687,3	1 666,3	321,1	467,8	95,4	95,4	1 270,9	1 257,0	606,7	602,9	2,4	85,2
Abr	2 396,0	1 692,5	1 669,7	328,1	480,4	99,0	99,0	1 265,4	1 251,2	614,7	610,9	2,5	86,3
May	2 385,5	1 678,8	1 656,2	321,4	468,1	97,7	97,7	1 259,7	1 245,6	618,0	614,1	2,5	86,2
Jun	2 417,6	1 701,9	1 678,2	327,9	471,3	99,6	99,6	1 274,4	1 259,7	627,5	623,7	2,3	85,9
Jul	2 395,1	1 680,9	1 658,5	320,8	461,0	94,9	94,9	1 265,2	1 250,8	625,3	621,6	2,4	86,5
Ago	2 392,1	1 676,9	1 653,9	329,1	478,8	92,2	92,2	1 255,5	1 241,3	626,4	622,7	2,4	86,5
Sep	2 385,1	1 670,2	1 646,8	323,4	467,5	92,6	92,6	1 254,1	1 239,5	627,3	623,7	2,3	85,3
Oct	2 372,8	1 663,0	1 639,3	324,4	468,7	91,8	91,8	1 246,8	1 232,0	621,9	618,9	2,3	85,6
Nov	2 373,1	1 663,4	1 639,2	317,5	453,1	89,0	89,0	1 256,9	1 241,8	629,0	626,0	2,8	78,0
Dic	2 393,8	1 685,0	1 659,6	347,0	503,4	88,5	88,5	1 249,6	1 234,3	626,4	623,3	0,7	81,6
17 Ene	2 374,7	1 665,2	1 642,3	331,4	480,1	95,7	95,7	1 238,1	1 223,3	626,9	623,9	0,8	81,7
Feb	2 372,2	1 651,7	1 627,5	329,1	471,0	87,8	87,8	1 234,8	1 219,5	637,8	634,8	0,9	81,9
Mar	2 414,1	1 689,0	1 664,1	360,7	509,1	87,9	87,8	1 240,5	1 224,8	642,2	639,2	0,8	82,0
Abr	2 404,0	1 678,2	1 655,8	355,0	500,1	86,9	86,9	1 236,3	1 221,1	642,4	639,4	0,9	82,6
May	2 420,6	1 694,4	1 672,4	373,9	536,7	85,3	85,3	1 235,2	1 220,5	645,3	642,5	0,8	80,0
Jun	2 456,2	1 721,1	1 698,4	398,7	583,9	86,8	86,8	1 235,6	1 221,0	649,9	647,1	0,8	84,4
Jul	2 457,3	1 712,7	1 691,5	400,5	591,6	83,8	83,8	1 228,4	1 214,1	652,8	650,0	0,8	90,9

Véanse notas al final del capítulo

6. INSTITUCIONES FINANCIERAS MONETARIAS
A) Balance según los estados de la zona del euro

6.4 Activo. Residentes en España:
detalle de valores representativos de deuda

mm de euros

	Total	Del cual		IFM			AAPP		Otros sectores residentes		
		Euros	Euros	Del cual		Euros	Del cual		Euros	Euros	
				Total	Euros		Hasta dos años	Total			Euros
11	595,2	590,6	85,5	85,1	18,3	221,1	221,0	288,6	284,5		
12	621,1	616,3	95,2	94,8	18,5	274,3	274,2	251,7	247,3		
13	590,0	584,9	70,9	70,5	12,9	293,2	293,1	225,9	221,3		
14	589,5	585,3	54,0	53,6	6,5	318,2	317,9	217,3	213,8		
15	573,8	569,9	47,4	47,3	7,3	327,5	327,3	198,9	195,2		
16	626,4	623,3	36,7	36,6	4,0	383,5	383,3	206,3	203,4		
16 Feb	601,2	597,2	42,9	42,9	4,6	345,7	345,4	212,6	208,9		
Mar	606,7	602,9	41,2	41,2	3,9	356,8	356,6	208,6	205,1		
Abr	614,7	610,9	41,3	41,3	5,1	365,9	365,6	207,5	204,0		
May	618,0	614,1	40,6	40,5	5,5	369,2	368,9	208,3	204,6		
Jun	627,5	623,7	39,8	39,7	5,7	383,3	383,1	204,4	200,9		
Jul	625,3	621,6	37,2	37,2	5,0	383,3	383,1	204,8	201,4		
Ago	626,4	622,7	37,5	37,5	4,8	383,3	383,1	205,6	202,1		
Sep	627,3	623,7	37,3	37,3	4,4	386,2	386,0	203,8	200,4		
Oct	621,9	618,9	35,7	35,7	3,6	383,5	383,2	202,7	200,0		
Nov	629,0	626,0	35,8	35,7	3,5	388,2	388,0	205,1	202,3		
Dic	626,4	623,3	36,7	36,6	4,0	383,5	383,3	206,3	203,4		
17 Ene	626,9	623,9	33,9	33,9	3,2	386,8	386,6	206,2	203,4		
Feb	637,8	634,8	34,0	34,0	3,2	399,6	399,4	204,2	201,3		
Mar	642,2	639,2	31,8	31,8	2,5	403,6	403,4	206,8	204,0		
Abr	642,4	639,4	31,2	31,2	2,4	405,4	405,2	205,8	203,0		
May	645,3	642,5	31,6	31,5	2,7	407,9	407,7	205,9	203,2		
Jun	649,9	647,1	32,7	32,7	2,9	413,5	413,3	203,7	201,1		
Jul	652,8	650,0	31,9	31,9	2,6	415,6	415,4	205,3	202,8		

6. INSTITUCIONES FINANCIERAS MONETARIAS
A) Balance según los estados de la zona del euro

6.5 Activo. Residentes en otros países de la zona euro

mm de euros

	Total	Préstamos y créditos								Valores representativos de deuda		Participaciones en Fondos de Inversión (b)	Participaciones en el capital (c)
		Del cual		IFM total	Del cual		AAPP total	Del cual		Del cual			
		Total	Euros		Euros	Euros		Otros sectores residentes total	Euros	Total (a)	Euros		
				2+10+1=12+13			2=4+6+8						
11	222,0	106,2	95,1	78,0	71,1	0,1	0,1	28,1	23,9	92,5	90,1	0,0	23,3
12	220,4	87,3	79,6	60,6	56,8	0,0	0,0	26,6	22,7	109,2	107,5	-	23,8
13	202,8	79,6	73,3	56,3	53,3	0,0	0,0	23,3	19,9	95,4	94,1	-	27,8
14	208,6	88,4	81,1	67,5	64,1	0,0	0,0	20,9	16,9	89,7	88,1	0,4	30,1
15	211,9	101,6	93,0	76,9	72,6	0,0	0,0	24,7	20,4	76,3	74,8	0,4	33,7
16	211,3	106,8	97,3	76,1	71,0	0,0	0,0	30,7	26,3	70,3	69,0	0,4	33,7
16 Feb	207,0	95,5	86,4	71,4	66,4	0,0	0,0	24,1	19,9	77,9	76,2	0,5	33,1
Mar	212,6	103,2	93,8	79,5	74,1	0,0	0,0	23,7	19,7	76,2	74,6	0,5	32,7
Abr	199,8	94,1	84,7	70,2	64,8	0,0	0,0	23,9	20,0	73,5	71,9	0,5	31,7
May	210,7	102,4	93,4	74,9	69,9	0,0	0,0	27,5	23,4	74,3	72,7	0,5	33,4
Jun	218,7	112,5	103,4	85,0	79,7	0,0	0,0	27,5	23,6	73,4	71,7	0,5	32,3
Jul	209,3	104,2	94,9	77,7	72,6	0,0	0,0	26,4	22,3	71,9	70,4	0,5	32,7
Ago	202,2	98,1	88,9	72,8	67,6	0,0	0,0	25,3	21,3	70,8	69,2	0,4	32,9
Sep	210,0	104,6	94,3	76,5	70,5	0,0	0,0	28,1	23,8	72,1	70,7	0,4	32,9
Oct	199,0	96,2	86,0	69,3	63,4	0,0	0,0	26,8	22,6	69,8	68,6	0,5	32,5
Nov	203,6	99,1	89,5	71,3	65,9	0,0	0,0	27,8	23,6	71,4	70,1	0,5	32,6
Dic	211,3	106,8	97,3	76,1	71,0	0,0	0,0	30,7	26,3	70,3	69,0	0,4	33,7
17 Ene	213,9	101,2	91,7	74,2	68,7	0,0	0,0	27,0	23,0	78,4	77,2	0,5	33,8
Feb	217,4	105,5	95,4	77,2	71,4	0,1	0,1	28,2	23,9	76,6	75,3	0,6	34,7
Mar	227,3	113,1	101,0	80,6	73,3	0,1	0,1	32,4	27,6	78,2	76,8	0,5	35,6
Abr	226,5	113,0	101,9	81,6	75,2	0,1	0,1	31,4	26,7	77,3	76,0	0,6	35,6
May	219,4	106,6	95,7	74,8	68,4	0,1	0,1	31,8	27,2	78,5	77,3	0,6	33,7
Jun	222,9	109,9	98,9	75,5	69,1	0,1	0,1	34,3	29,8	77,3	76,2	0,7	35,0
Jul	223,9	114,3	102,3	80,7	74,4	0,1	0,1	33,5	27,9	75,2	74,1	0,8	33,7

Véanse notas al final del capítulo

6. INSTITUCIONES FINANCIERAS MONETARIAS
A) Balance según los estados de la zona del euro

6.6 Activo. Residentes en otros países de la zona euro: detalle de valores representativos de deuda

mm de euros

	Total	Del cual		IFM			AAPP		Otros sectores residentes		
		Euros	Total	Del cual		Total	Del cual		Total	Del cual	
				Euros	Hasta dos años		Euros	Euros		Euros	
											1=3+6+8
11	92,5	90,1	9,2	8,5	0,3	66,1	65,9	17,2	15,7		
12	109,2	107,5	5,6	5,5	0,9	54,5	54,3	49,2	47,7		
13	95,4	94,1	7,6	7,5	3,3	45,0	44,9	42,8	41,8		
14	89,7	88,1	6,9	6,7	2,4	58,4	58,1	24,4	23,2		
15	76,3	74,8	4,2	3,9	0,3	60,2	59,9	12,0	10,9		
16	70,3	69,0	4,5	4,2	0,4	53,7	53,4	12,1	11,4		
16 Feb	77,9	76,2	4,0	3,7	0,3	62,1	61,8	11,9	10,7		
Mar	76,2	74,6	4,3	4,0	0,3	59,6	59,3	12,4	11,3		
Abr	73,5	71,9	4,2	3,9	0,4	57,2	57,0	12,1	11,0		
May	74,3	72,7	4,3	4,1	0,4	57,9	57,6	12,2	11,0		
Jun	73,4	71,7	4,4	4,1	0,5	56,8	56,5	12,2	11,1		
Jul	71,9	70,4	4,2	3,9	0,4	55,4	55,1	12,3	11,3		
Ago	70,8	69,2	4,2	3,9	0,4	54,1	53,8	12,5	11,6		
Sep	72,1	70,7	4,1	3,8	0,4	55,3	55,0	12,6	11,8		
Oct	69,8	68,6	4,3	4,1	0,3	53,0	52,7	12,5	11,8		
Nov	71,4	70,1	4,4	4,1	0,4	54,9	54,6	12,2	11,4		
Dic	70,3	69,0	4,5	4,2	0,4	53,7	53,4	12,1	11,4		
17 Ene	78,4	77,2	4,4	4,2	0,5	61,3	61,0	12,6	12,0		
Feb	76,6	75,3	5,0	4,8	0,4	58,7	58,4	12,8	12,1		
Mar	78,2	76,8	5,6	5,4	0,7	59,7	59,4	12,9	12,0		
Abr	77,3	76,0	5,3	5,1	0,7	59,2	59,0	12,7	12,0		
May	78,5	77,3	4,6	4,4	0,6	64,0	63,8	9,8	9,1		
Jun	77,3	76,2	5,5	5,3	0,5	58,5	58,3	13,3	12,7		
Jul	75,2	74,1	5,3	5,1	0,6	57,0	56,8	12,9	12,2		

6. INSTITUCIONES FINANCIERAS MONETARIAS
A) Balance según los estados de la zona del euro

6.7 Activo. Resto del mundo

mm de euros

	Total 1=3+5+7	Del cual		Préstamos y créditos		Valores representativos de deuda		Participaciones en Fondos de Inversión (a) 7	Participaciones en el capital (b) 8
		Euros 2	Total 3	Euros 4	Total 5	Euros 6	Total 7		
11	244,9	95,3	132,8	86,0	68,5	9,2	-	67,8	
12	256,1	120,1	148,7	110,9	58,3	9,3	-	67,5	
13	204,6	69,3	105,2	63,4	49,1	5,9	-	64,6	
14	209,6	49,5	87,7	44,6	50,7	4,9	0,4	70,8	
15	249,0	63,9	91,7	36,1	81,1	27,8	0,7	75,5	
16	274,6	80,6	91,3	32,7	106,4	47,9	0,7	76,1	
16 Feb	253,5	69,8	89,7	36,7	87,9	33,1	0,7	75,2	
Mar	253,0	72,3	88,2	36,7	89,0	35,6	0,5	75,4	
Abr	256,6	74,3	89,7	37,3	90,2	37,0	0,5	76,2	
May	258,8	74,4	89,6	35,9	92,8	38,5	0,5	76,0	
Jun	260,8	74,1	89,1	34,1	95,3	40,0	0,7	75,8	
Jul	261,9	75,4	88,7	34,3	96,4	41,1	0,7	76,0	
Ago	262,7	76,3	87,2	34,3	98,9	41,9	0,7	76,0	
Sep	267,7	77,5	89,7	33,3	101,7	44,2	0,7	75,6	
Oct	266,9	78,1	88,3	32,5	102,2	45,5	0,7	75,7	
Nov	274,1	80,2	92,1	33,2	105,0	47,0	0,7	76,4	
Dic	274,6	80,6	91,3	32,7	106,4	47,9	0,7	76,1	
17 Ene	271,2	80,3	90,9	32,7	103,9	47,6	0,7	75,7	
Feb	275,5	83,3	92,6	34,5	106,0	48,8	0,8	76,0	
Mar	280,3	85,9	95,2	35,5	107,0	50,4	0,8	77,3	
Abr	271,9	82,3	90,3	32,7	104,6	49,6	0,9	76,1	
May	270,9	84,1	90,3	34,1	103,2	50,0	0,8	76,6	
Jun	271,1	84,2	91,5	33,4	102,4	50,8	0,8	76,4	
Jul	271,0	85,7	93,0	34,7	101,0	50,9	0,8	76,2	

6. INSTITUCIONES FINANCIERAS MONETARIAS
A) Balance según los estados de la zona del euro

6.8 Pasivo. Depósitos de los residentes en España: por sectores y por instrumentos de los depósitos de las Otras Administraciones Públicas

mm de euros

	Por sectores							Otras Administraciones Públicas: por instrumentos							
	Total 1=3+5a7	Del cual		IFM		AAPP		Otros sectores residentes 7	Del cual		A la vista 10	Del cual		Con preaviso 13	Cesiones temporales 14
		Euros 2	Total 3	Euros 4	Total 5	Admin. Central 6	Otras Adm. Públicas 6-8		Euros 8=10+11+13+14	Euros 9		A plazo total 11	Hasta dos años 12		
11	2 080,7	2 069,7	424,8	418,0	47,8	27,3	1 580,8	27,3	51,3	22,6	4,0	3,9	-	0,7	
12	2 192,5	2 184,7	646,5	642,4	48,9	29,3	1 467,8	29,3	55,9	24,2	4,7	4,4	-	0,4	
13	1 910,9	1 906,0	413,1	409,6	34,8	30,8	1 432,2	30,8	59,9	23,3	7,1	6,5	-	0,5	
14	1 812,4	1 778,2	332,1	325,5	42,7	33,5	1 404,1	33,5	33,5	26,2	6,8	6,0	-	0,5	
15	1 784,1	1 746,8	334,4	326,1	40,9	36,3	1 372,5	36,3	36,2	29,7	6,4	5,5	-	0,2	
16	1 789,8	1 751,6	346,6	336,4	30,9	41,3	1 371,0	41,3	41,3	35,4	5,8	4,9	-	0,1	
16 Feb	1 783,2	1 746,4	330,3	322,6	41,5	36,1	1 375,3	36,1	36,1	27,4	6,9	6,0	-	1,7	
Mar	1 773,2	1 738,0	321,5	314,4	50,2	35,7	1 365,8	35,7	35,6	27,8	7,0	6,1	-	0,8	
Abr	1 792,1	1 755,1	326,8	318,2	66,5	37,4	1 361,3	37,4	37,4	28,4	6,6	5,7	-	2,4	
May	1 767,6	1 730,6	321,1	312,8	38,4	41,6	1 366,4	41,6	41,6	31,3	6,6	5,7	-	3,6	
Jun	1 791,0	1 753,1	328,8	320,0	39,6	44,1	1 378,4	44,1	44,1	36,5	6,7	5,8	-	0,9	
Jul	1 792,0	1 755,4	320,9	313,0	59,2	41,8	1 370,0	41,8	41,8	35,6	6,2	5,3	-	0,1	
Ago	1 780,2	1 742,5	331,4	322,8	37,8	41,1	1 369,9	41,1	41,1	34,6	6,3	5,4	-	0,1	
Sep	1 774,5	1 736,8	325,7	316,7	39,2	43,2	1 366,4	43,2	43,2	36,8	6,3	5,4	-	0,1	
Oct	1 771,9	1 735,6	325,1	316,4	42,7	50,5	1 353,7	50,5	50,5	44,0	6,4	5,5	-	0,1	
Nov	1 768,9	1 731,8	318,4	309,6	38,4	52,0	1 360,2	52,0	52,0	45,7	6,1	5,2	-	0,1	
Dic	1 789,8	1 751,6	346,6	336,4	30,9	41,3	1 371,0	41,3	41,3	35,4	5,8	4,9	-	0,1	
17 Ene	1 755,9	1 720,2	331,7	323,8	24,8	42,3	1 357,1	42,3	42,3	36,2	5,9	5,1	-	0,1	
Feb	1 755,9	1 719,4	329,4	320,5	35,4	41,8	1 349,5	41,8	41,8	35,8	5,8	4,9	-	0,2	
Mar	1 807,2	1 769,1	361,1	351,8	41,7	40,9	1 363,4	40,9	40,9	34,7	6,0	5,2	-	0,2	
Abr	1 806,2	1 772,0	354,1	346,8	63,0	42,7	1 346,5	42,7	42,7	37,0	5,6	4,7	-	0,2	
May	1 809,6	1 776,4	374,4	367,1	41,2	44,4	1 349,7	44,4	44,4	38,9	5,4	4,5	-	0,2	
Jun	1 846,3	1 811,1	398,4	390,2	42,1	44,6	1 361,3	44,6	44,6	39,5	4,9	4,0	-	0,1	
Jul	1 831,6	1 798,2	406,0	399,0	31,0	51,5	1 343,3	51,5	51,5	46,6	4,8	3,9	-	0,0	

6. INSTITUCIONES FINANCIERAS MONETARIAS
A) Balance según los estados de la zona del euro

6.9 Pasivo. Depósitos de los residentes en España: detalle de otros sectores residentes

mm de euros

	Total	Depósitos en euros						Depósitos en monedas distintas del euro					
		Total	A la vista	Del cual		Con preaviso	Cesiones temporales	Total	A la vista	Del cual		Con preaviso	Cesiones temporales
				A plazo total	Hasta dos años					A plazo total	Hasta dos años		
	1=2+8	2=3+4+6+7	3	4	5	6	7	8=9+10+12+13	9	10	11	12	13
11	1 580,8	1 552,7	472,6	1 019,8	442,7	0,0	60,2	28,1	5,5	22,6	6,4	-	-
12	1 467,8	1 437,6	465,9	911,9	457,7	0,0	59,8	30,2	5,9	24,3	7,1	-	-
13	1 432,2	1 401,8	490,1	847,7	410,8	0,1	63,9	30,4	8,5	21,9	5,3	-	-
14	1 404,1	1 376,6	550,0	767,3	372,6	0,1	59,2	27,5	8,7	18,7	4,8	-	0,0
15	1 372,5	1 343,6	637,3	664,7	352,0	0,1	41,6	28,9	11,6	17,3	4,5	-	-
16	1 371,0	1 343,1	743,1	567,7	305,0	0,1	32,2	27,9	11,2	16,7	8,2	-	-
16 Feb	1 375,3	1 346,2	642,0	672,0	356,7	0,1	32,1	29,1	11,1	18,0	5,5	-	-
Mar	1 365,8	1 337,8	651,5	648,7	346,6	0,1	37,5	28,0	10,9	17,1	5,4	-	-
Abr	1 361,3	1 333,0	659,4	642,1	346,2	0,1	31,5	28,3	11,1	17,2	5,5	-	-
May	1 366,4	1 337,8	671,9	634,3	342,1	0,1	31,6	28,6	11,4	17,2	7,1	-	-
Jun	1 378,4	1 349,4	690,1	622,9	344,6	0,1	36,3	29,0	11,4	17,7	10,4	-	-
Jul	1 370,0	1 341,4	694,9	615,6	339,1	0,1	30,8	28,6	11,0	17,6	10,4	-	-
Ago	1 369,9	1 340,8	699,1	608,1	335,2	0,1	33,6	29,0	11,2	17,8	10,6	-	-
Sep	1 366,4	1 337,8	706,3	598,1	327,8	0,1	33,3	28,6	11,1	17,5	10,2	-	-
Oct	1 353,7	1 326,1	712,1	585,7	318,9	0,1	28,3	27,6	10,7	16,9	9,1	-	-
Nov	1 360,2	1 331,9	723,6	577,6	310,5	0,1	30,6	28,3	11,0	17,3	9,0	-	-
Dic	1 371,0	1 343,1	743,1	567,7	305,0	0,1	32,2	27,9	11,2	16,7	8,2	-	-
17 Ene	1 357,1	1 329,4	748,6	553,3	292,9	0,1	27,5	27,6	11,4	16,3	7,9	-	-
Feb	1 349,5	1 321,8	753,9	540,5	283,7	0,1	27,4	27,6	10,9	16,7	8,2	-	-
Mar	1 363,4	1 334,8	772,9	530,6	274,1	0,1	31,2	28,7	12,3	16,4	7,9	-	-
Abr	1 346,5	1 319,5	774,0	518,2	264,5	0,1	27,2	27,0	11,8	15,2	7,6	-	-
May	1 349,7	1 323,7	789,5	505,8	255,6	0,1	28,2	26,0	10,8	15,2	7,7	-	-
Jun	1 361,3	1 334,3	811,4	494,4	248,3	0,1	28,3	27,1	11,9	15,2	7,9	-	-
Jul	P 1 343,3	1 316,8	800,8	489,9	243,9	0,1	26,0	26,5	11,4	15,2	8,1	-	-

6. INSTITUCIONES FINANCIERAS MONETARIAS
A) Balance según los estados de la zona del euro

6.10 Pasivo. Depósitos de residentes en otros países de la zona euro: por sectores y por instrumentos de las Otras Administraciones Públicas

mm de euros

	Por sectores							Otras Administraciones Públicas: por instrumentos						
	Total	Del cual		IFM		AAPP		Otros sectores residentes (a)	Total	A la vista	Del cual		Con preaviso	Cesiones temporales
		Euros	Total	Euros	Administración Central	Otras Administraciones Públicas	Euros				A plazo total	Hasta dos años		
11	419,8	406,0	344,8	334,0	0,2	0,0	74,8	0,0	0,0	0,0	-	-	-	-
12	497,7	486,4	463,9	455,2	4,3	0,0	29,5	0,0	0,0	0,0	-	-	-	-
13	383,4	372,4	345,9	337,6	0,2	0,0	37,3	0,0	0,0	0,0	-	-	-	-
14	397,2	379,0	352,4	338,3	3,9	0,0	41,0	0,0	0,0	0,0	-	-	-	-
15	442,4	424,3	397,1	382,8	2,0	0,0	43,4	0,0	0,0	0,0	-	-	-	-
16	498,5	483,5	457,6	447,4	0,0	0,0	40,9	0,0	0,0	0,0	-	-	-	-
16 Feb	467,9	448,6	408,0	392,6	2,2	0,0	57,6	0,0	0,0	0,0	-	-	-	-
Mar	470,5	451,7	415,5	400,6	4,0	0,0	51,0	0,0	0,0	0,0	-	-	-	-
Abr	457,9	438,2	406,5	390,9	1,0	0,0	50,4	0,0	0,0	0,0	-	-	-	-
May	485,3	466,0	438,8	423,9	1,0	0,0	45,4	0,0	0,0	0,0	-	-	-	-
Jun	500,5	482,8	453,2	439,2	0,0	0,0	47,3	0,0	0,0	0,0	-	-	-	-
Jul	482,8	463,6	439,3	423,8	0,0	0,0	43,5	0,0	0,0	0,0	-	-	-	-
Ago	490,1	471,7	447,3	432,6	0,0	0,0	42,8	0,0	0,0	0,0	-	-	-	-
Sep	498,7	480,3	463,3	449,1	0,0	0,0	35,4	0,0	0,0	0,0	-	-	-	-
Oct	489,7	472,1	456,1	443,1	0,0	0,0	33,5	0,0	0,0	0,0	-	-	-	-
Nov	502,2	485,5	462,1	450,4	0,0	0,0	40,0	0,0	0,0	0,0	-	-	-	-
Dic	498,5	483,5	457,6	447,4	0,0	0,0	40,9	0,0	0,0	0,0	-	-	-	-
17 Ene	521,3	503,6	477,8	466,3	0,0	0,0	43,5	0,0	0,0	0,0	-	-	-	-
Feb	534,5	517,5	494,5	483,4	0,0	0,0	40,0	0,0	0,0	0,0	-	-	-	-
Mar	545,3	526,8	508,3	496,2	0,0	0,0	37,0	0,0	0,0	0,0	-	-	-	-
Abr	537,5	519,0	499,5	488,4	0,0	0,0	37,9	0,0	0,0	0,0	-	-	-	-
May	542,0	523,6	505,5	493,5	0,0	0,0	36,5	0,0	0,0	0,0	-	-	-	-
Jun	536,3	517,3	503,2	491,5	0,0	0,0	33,1	0,0	0,0	0,0	-	-	-	-
Jul	P 544,5	525,7	513,0	501,2	0,1	0,0	31,4	0,0	0,0	0,0	-	-	-	-

Véanse notas al final del capítulo

6. INSTITUCIONES FINANCIERAS MONETARIAS
A) Balance según los estados de la zona del euro

6.11 Pasivo. Depósitos de residentes en otros países de la zona euro: detalle de otros sectores residentes

mm de euros

	Total 1=2+8	Depósitos en euros						Depósitos en monedas distintas del euro					
		Total 2=4+6+7+ 3+	A la vista 3	Del cual		Con preaviso 6	Cesiones temporales 7	Total 8=+12+13 9+10	A la vista 9	Del cual		Con preaviso 12	Cesiones temporales 13
				A plazo total 4	Hasta dos años 5					A plazo total 10	Hasta dos años 11		
11	74,8	71,8	4,9	26,1	16,6	0,3	40,6	3,0	0,3	2,7	1,7	-	-
12	29,5	26,9	3,6	18,1	9,1	0,3	4,8	2,6	0,2	2,4	0,9	-	-
13	37,3	34,6	4,8	19,5	12,3	0,3	10,0	2,7	0,3	2,4	0,8	0,0	-
14	41,0	36,8	5,3	19,9	12,2	0,2	11,3	4,2	0,3	3,9	1,9	0,0	-
15	43,4	39,4	5,6	18,3	11,5	0,2	15,4	3,9	0,3	3,6	1,9	0,0	-
16	40,9	36,1	9,6	15,6	9,8	0,2	10,7	4,8	0,6	3,9	1,9	0,0	0,3
16 Feb	57,6	53,8	6,6	17,8	11,4	0,2	29,2	3,9	0,4	3,3	1,6	0,0	0,1
Mar	51,0	47,1	6,6	17,0	10,4	0,1	23,4	3,9	0,3	3,5	1,9	0,0	0,1
Abr	50,4	46,3	6,6	17,2	10,6	0,2	22,3	4,1	0,3	3,6	1,9	0,0	0,2
May	45,4	41,2	6,9	16,7	10,4	0,2	17,4	4,3	0,3	3,9	2,2	0,0	0,1
Jun	47,3	43,6	6,8	16,2	10,1	0,2	20,4	3,7	0,4	3,3	1,7	0,0	-
Jul	43,5	39,8	6,8	15,7	9,6	0,2	17,1	3,7	0,4	3,3	1,7	0,0	-
Ago	42,8	39,1	7,0	14,8	8,7	0,2	17,1	3,7	0,4	3,2	1,5	0,0	-
Sep	35,4	31,2	8,2	14,7	8,7	0,2	8,2	4,1	0,4	3,3	1,4	0,0	0,5
Oct	33,5	29,0	7,4	15,6	9,6	0,2	5,9	4,5	0,4	3,5	1,6	0,0	0,5
Nov	40,0	35,1	7,5	17,3	11,7	0,2	10,1	4,9	0,5	3,9	1,9	0,0	0,5
Dic	40,9	36,1	9,6	15,6	9,8	0,2	10,7	4,8	0,6	3,9	1,9	0,0	0,3
17 Ene	43,5	37,3	9,9	15,9	10,1	0,2	11,3	6,2	0,5	5,4	2,7	0,0	0,4
Feb	40,0	34,1	10,7	15,0	9,7	0,2	8,2	5,9	0,5	5,1	2,4	0,0	0,3
Mar	37,0	30,5	11,1	14,1	8,9	0,2	5,2	6,4	0,4	5,9	3,1	0,0	0,1
Abr	37,9	30,7	10,4	14,4	9,2	0,2	5,7	7,3	0,4	6,7	3,9	0,0	0,1
May	36,5	30,1	9,6	14,6	9,4	0,1	5,7	6,4	0,4	5,8	3,1	0,0	0,1
Jun	33,1	25,8	10,0	13,4	8,1	0,1	2,2	7,3	0,4	6,8	4,0	0,0	0,1
Jul P	31,4	24,5	9,9	13,7	8,6	0,1	0,8	6,9	0,4	6,4	3,5	0,0	0,2

6. INSTITUCIONES FINANCIERAS MONETARIAS
A) Balance según los estados de la zona del euro

6.12 Pasivo. Resto del mundo y rúbricas no clasificadas: total y algunos detalles

mm de euros

	Resto del mundo. Depósitos					Rúbricas no clasificadas (a)					
	Total 1=3+5	Del cual		Vista, a plazo y con preaviso 3	Del cual Hasta 2 años 4	Cesiones temporales 5	Total 6	Del cual			
		Euros 2	Total 7					Valores representativos de deuda emitidos		Capital y Reservas 10	Otros pasivos 11
								Del cual			
		Euros 8	Hasta 2 años 9								
11	249,1	198,2	171,9	111,0	77,2	1 221,7	434,5	413,1	53,7	388,6	297,9
12	180,7	141,1	160,8	93,0	19,8	1 255,4	394,3	380,6	67,5	427,3	330,4
13	138,6	108,6	101,9	62,1	36,7	1 093,8	297,4	288,8	21,0	450,0	238,4
14	115,9	78,3	89,6	64,6	26,3	1 002,2	260,1	249,7	30,5	363,8	256,2
15	111,8	71,8	92,4	68,3	19,4	929,7	232,5	220,5	30,8	342,6	225,4
16	114,2	75,0	92,5	67,8	21,7	896,0	207,6	196,8	28,4	334,5	219,5
16 Feb	110,6	72,7	92,6	67,2	18,0	940,0	221,9	209,9	28,9	343,0	248,2
Mar	109,9	71,5	90,8	65,3	19,1	920,9	217,8	206,3	28,4	337,9	237,4
Abr	110,5	72,6	91,9	66,7	18,6	918,7	220,3	209,1	29,5	338,0	232,3
May	108,7	69,3	93,0	67,1	15,7	918,9	220,9	210,1	30,4	337,1	232,4
Jun	111,6	72,9	92,7	66,9	18,8	940,5	219,6	208,8	31,2	340,3	250,9
Jul	110,9	70,7	94,7	68,5	16,2	931,0	212,2	201,6	31,5	341,8	246,0
Ago	108,7	71,3	92,0	66,3	16,6	917,1	211,9	201,5	30,9	342,0	232,7
Sep	112,7	73,3	94,9	69,1	17,8	921,7	212,6	200,9	31,8	339,4	238,7
Oct	108,1	71,8	91,6	66,0	16,5	909,2	207,2	195,5	29,4	339,0	231,4
Nov	110,4	72,6	91,9	66,5	18,5	907,3	204,7	194,0	27,6	337,5	233,4
Dic	114,2	75,0	92,5	67,8	21,7	896,0	207,6	196,8	28,4	334,5	219,5
17 Ene	107,8	70,5	89,7	64,8	18,1	887,4	196,8	186,5	27,9	334,6	223,6
Feb	109,5	70,7	89,1	64,3	20,4	882,0	197,7	187,2	27,5	336,9	214,8
Mar	111,5	72,9	89,0	62,8	22,6	867,1	192,8	181,9	27,1	334,3	206,9
Abr	105,6	66,7	89,0	63,6	16,6	870,5	196,9	184,7	27,5	332,9	206,4
May	104,5	69,2	87,9	62,5	16,5	867,4	197,1	185,7	26,2	332,7	203,2
Jun	110,9	73,0	89,1	64,0	21,8	865,4	196,3	184,8	27,2	328,3	205,1
Jul P	107,9	72,7	86,6	61,6	21,3	876,0	195,5	184,2	23,7	335,4	208,6

(a) Pasivos excepto depósitos y participaciones de Fondos Monetarios.

NOTAS A LOS CUADROS DEL CAPÍTULO 6. INSTITUCIONES FINANCIERAS MONETARIAS

Algunas rúbricas de los balances de las instituciones financieras monetarias según los estados de la zona del euro, que se publican en los capítulos 6 y 8 del Boletín Estadístico, registran cambios en diciembre de 2014 debido a la entrada en vigor de una nueva regulación contable. Estas modificaciones afectan exclusivamente a la forma de presentación de parte de la información y no inciden ni en las rúbricas de créditos y depósitos ni reflejan ningún cambio patrimonial en los balances de las entidades.

En concreto, la entrada en vigor de la Circular 5/2014, de 28 de noviembre, del Banco de España, por la que se modifica la Circular 4/2004, de 22 de diciembre, a entidades de crédito, sobre normas de información financiera pública y reservada, y modelos de estados financieros, y que incorpora los requerimientos estadísticos que fija la regulación del Banco Central Europeo¹, da lugar a un cambio en la presentación de algunas rúbricas del balance de los estados de la zona del euro. Este cambio supone que, a partir de diciembre de 2014, que son los datos que ahora se publican, y salvo los préstamos y depósitos, que siguen presentándose por el principal, el resto de rúbricas comienzan a difundirse según su valor en libros, avanzando así en el proceso de armonización con la información que se recoge con fines supervisores. Esto implica que, desde esa fecha, rúbricas como las "Acciones y participaciones" del activo se presentan neteadas de sus correcciones de valoración, y, a su vez, estas correcciones dejan de llevarse a la rúbrica de "Capital y reservas", como ocurría hasta ahora (véanse cuadros 6.2 y 6.3). Este cambio explica el grueso de la variación que se observa en diciembre de 2014 en el tamaño del balance total y en el de algunos componentes, como la cifra de acciones y participaciones o la de capital y reservas.

Cuadro 6.1

- Véase detalle en los cuadros 6.3 y 6.4.
- Véase detalle en los cuadros 6.5 y 6.6.
- Véase detalle en el cuadro 6.7.
- Hasta noviembre de 2014, incluye sólo participaciones en FMM, desde diciembre de 2014 incluye participaciones en fondos de inversión.
- Hasta noviembre de 2014, incluye participaciones en el capital y participaciones en fondos de inversión que no son FMM, desde diciembre de 2014 incluye participaciones en el capital.

Cuadro 6.2

- Columna que tiene desarrollo en el cuadro 6.12.
- Columna que tiene desarrollo en el cuadro 6.10

Cuadro 6.3

- Columna que tiene desarrollo en el cuadro 6.4.
- Hasta noviembre de 2014, incluye sólo participaciones en FMM, desde diciembre de 2014 incluye participaciones en fondos de inversión.
- Hasta noviembre de 2014, incluye participaciones en el capital y participaciones en fondos de inversión que no son FMM, desde diciembre de 2014 incluye participaciones en el capital.

Cuadro 6.5

- Columna que tiene desarrollo en el cuadro 6.6.
- Hasta noviembre de 2014, incluye sólo participaciones en FMM, desde diciembre de 2014 incluye participaciones en fondos de inversión.
- Hasta noviembre de 2014, incluye participaciones en el capital y participaciones en fondos de inversión que no son FMM, desde diciembre de 2014 incluye participaciones en el capital.

Cuadro 6.7

- Hasta noviembre de 2014, incluye sólo participaciones en FMM, desde diciembre de 2014 incluye participaciones en fondos de inversión.
- Hasta noviembre de 2014, incluye participaciones en el capital y participaciones en fondos de inversión que no son FMM, desde diciembre de 2014 incluye participaciones en el capital.

Cuadro 6.10

- Columna que tiene desarrollo en el cuadro 6.11.

¹ Reglamento (UE) nº 1071/2013 del Banco Central Europeo relativo al balance del sector de las instituciones financieras monetarias, de 24 de septiembre de 2013

CAPÍTULO 7 BANCO DE ESPAÑA

7. BANCO DE ESPAÑA

A) Conciliación entre el balance financiero de las CFEE y el balance de los estados UEM

Datos referidos a Marzo de 2014

CUENTAS FINANCIERAS	RESIDENTES EN ESPAÑA/ DOMESTIC (RESIDENTS IN SPAIN)								RESIDENTES EN OTROS PAISES DE LA UEM/ RESIDENTS IN OTHER MUMS							
	Préstamos/ Loans			Valores distintos de acciones/ Securities other than shares			Instrumentos mercado monetario/ Money market instruments	Acciones y otras participaciones/ Shares and other equity	Préstamos/ Loans			Valores distintos de acciones/ Securities other than shares			Instrumentos mercado monetario/ Money market instruments	Acciones y otras participaciones/ Shares and other equity
	IFM/ MFIs	AAPP/ GG	OSR/ ORS	IFM/ MFIs	AAPP/ GG	OSR/ ORS			IFM/ MFIs	AAPP/ GG	OSR/ ORS	IFM/ MFIs	AAPP/ GG	OSR/ ORS		
1	2	3	4	5	6	7	8	9	10	11	12	13	14	15	16	
TOTAL ACTIVO BALANCE UEM (±I-II)	184 911	1 943	...	16 623	...	6 749		0	5 125			283	31 758		1 313	
I. ACTIVOS no incluidos en CFEE																
Activos fijos																
Moneda en circulación (b)																
II. ACTIVOS FINANCIEROS incluidos en CFEE	184 911	1 943	...	16 623	...	6 749		0	5 125			283	31 758		1 313	
AF.1 ORO MONETARIO Y D.E.G.																
Por instrumentos																
Oro monetario																
Derechos Especiales de Giro																
Por sectores de contrapartida (a)																
AF.2 EFECTIVO Y DEPÓSITOS	184 911								5 125							
Por instrumentos																
Efectivo																
Otros depósitos	184 911								5 125							
Por sectores de contrapartida																
Instituciones financieras	184 911															
Instituciones financieras monetarias	184 911															
Resto del mundo									5 125							
AF.3 VALORES DISTINTOS DE ACCIONES				16 623	...	6 749						283	31 758			
Por instrumentos																
Valores a corto plazo																
Valores a largo plazo				16 623	...	6 749						283	31 758			
Derivados																
Por sectores de contrapartida																
Instituciones financieras				16 623		6 749										
Instituciones financieras monetarias				16 623		6 749										
Instituciones financieras no monetarias						6 749										
Sociedades no financieras																
Administraciones Públicas					33 107											
Resto del mundo												283	31 758			
AF.4 PRÉSTAMOS		1 943	...													
Por instrumentos																
Préstamos a largo plazo		1 943	...													
Por sectores de contrapartida																
Sociedades no financieras																
Administraciones Públicas		1 943	...													
Hogares e instituciones sin fines de lucro																
AF.5 ACCIONES Y OTRAS PARTICIPACIONES								0							1 313	
Por instrumentos																
Acciones								0							1 313	
Otras participaciones																
Por sectores de contrapartida																
Instituciones financieras								0								
Instituciones financieras no monetarias								0								
Resto del mundo															1 313	
AF.7 OTRAS CUENTAS PENDIENTES DE COBRO																
AF.79 Otras cuentas ptes. de cobro excl. cdtos comerc.																

March 2014 data

7A. Assets

7A. Activos

Millones de euros

RESIDENTES EN EL RESTO DEL MUNDO/ RESIDENTS IN THE REST OF THE WORLD			RESTO DE ACTIVOS/ REMAINING ASSETS				SUB TOTAL	AJUSTES CFEE/ FASE's ADJUSTMENTS			TOTAL CFEE/ TOTAL FASE	EMU's BALANCE SHEET	FINANCIAL ACCOUNTS
Prés- tamos/ Loans	Valores dis- tintos de acciones/ Securities other than shares	Acciones y otras participa- ciones/ Shares and other equity	Oro/ Gold (a)	Tenencias de DEG/ SDRs holdings (a)	FMI/ IMF	Resto/ Rest		Total	Jerarqui- zación de fuentes y otros/ Hierar- chy ad- justments and others	Valo- ra- ción/ Va- lua- tion			
17	18	19	20	21	22	23	24=1a23/ 24=1to23	25=26+27	26	27	28=24+25		
85	20 482	25	8 497	3 028	2 406	64 792	348 019					TOTAL ASSETS EMU's BALANCE SHEET (=I+II)	
...						3 984	3 984					I. ASSETS not included in FASE	
						258	258					Fixed assets	
						3 726	3 726					Coins in circulation (b)	
85	20 482	25	8 497	3 028	2 406	60 808	344 035	-60 808	-1 338	-60 807	...	II. OUTSTANDING FINANCIAL ASSETS included in FASE	
			8 497	3 028			11 525				...	AF.1 MONETARY GOLD AND SDRs	
			8 497	3 028			8 497				...	By instrument	
							3 028				...	Monetary gold	
											...	Special Drawing Rights	
											...	By counterpart sector (a)	
85					2 406	0	192 527				...	AF.2 CURRENCY AND DEPOSITS	
						0	0				...	By instrument	
85					2 406		192 526				...	Currency	
											...	Other deposits	
							184 911				...	By counterpart sector	
							184 911				...	Financial institutions	
							7 616				...	Monetary financial institutions	
85					2 406	0					...	Rest of the world	
	20 482					...	75 895	AF.3 SECURITIES OTHER THAN SHARES	
	20 482						By instrument	
							Short-term securities	
							Long-term securities	
							Derivatives	
							23 373	-23 373	-23 373		...	By counterpart sector	
							16 623	-16 623	-16 623		...	Financial institutions	
							6 749	-6 749	-6 749		...	Monetary financial institutions	
							33 107				...	Non-monetary financial institutions	
	20 482						52 522	-52 522		-52 522	...	Non-financial corporations	
											...	General government	
											...	Rest of the world	
							1 943				...	AF.4 LOANS	
							By instrument	
							1 943				...	Long-term loans	
							By counterpart sector	
							1 943				...	Non-financial corporations	
							General government	
							Households and non-profit institutions	
		25					1 338	-0	-1 338		...	AF.5 SHARES AND OTHER EQUITY	
		25					0	-0	-0		...	By instrument	
			25				1 338				...	Shares	
							0	-0	-0		...	Other equity	
							0	-0	-0		...	By counterpart sector	
							1 338				...	Financial institutions	
							Non-monetary financial institutions	
			25				Rest of the world	
						60 807	60 807	-60 807		-60 807	...	AF.7 OTHER ACCOUNTS RECEIVABLE	
						60 807	60 807	-60 807		-60 807	...	AF.79 Other accounts receivable excluding trade credits	

EUR millions

7. BANCO DE ESPAÑA

A) Reconciliation between FASE's financial balance sheet and EMU's balance sheet

7. BANCO DE ESPAÑA

7.1 Activo: resumen

mm de euros

	Total	Por residencia				Por instrumentos							Por monedas		
		Residentes en España (a)	Residentes en otros países de la zona euro (b)	Resto del mundo (c)	Rúbricas no clasificadas por residencia del emisor (5=10a12)	Préstamos y créditos (6)	Valores representativos de deuda (7)	Participaciones en Fondos de Inversión (8)	Participaciones en el capital (9)	Efectivo (10)	Activo fijo (11)	Otros activos no clasificados (12)	Euros (13)	Monedas distintas del euro (14)	Sin clasificar (15)
11	358,1	227,6	60,6	20,1	49,8	181,0	126,3	-	1,0	0,0	0,3	49,5	285,1	40,3	32,7
12	552,1	422,1	47,5	21,5	61,0	371,7	118,3	-	1,1	0,0	0,3	60,8	468,1	40,6	43,4
13	383,6	255,5	38,1	20,4	69,6	204,4	108,5	-	1,1	0,0	0,3	69,3	292,0	35,7	55,9
14	361,9	208,8	35,7	27,3	90,2	153,5	116,9	-	1,3	0,0	0,3	89,9	242,2	44,2	75,5
15	447,9	258,2	30,5	57,0	102,2	146,3	198,0	-	1,4	0,0	0,3	102,0	307,5	52,4	87,9
16	580,3	354,1	23,8	84,3	118,1	158,1	302,6	-	1,4	0,0	0,3	117,9	415,0	62,8	102,5
16 Feb	459,6	263,2	29,5	61,6	105,2	141,6	211,4	-	1,4	0,0	0,3	105,0	316,6	53,4	89,6
Mar	465,1	268,1	29,5	62,2	105,3	140,8	217,6	-	1,4	0,0	0,3	105,0	323,8	51,1	90,2
Abr	474,1	276,1	27,5	63,6	107,0	139,8	226,0	-	1,4	0,0	0,3	106,7	330,0	52,5	91,5
May	486,7	284,5	27,3	66,8	108,1	139,4	237,8	-	1,4	0,0	0,3	107,8	340,3	53,5	92,9
Jun	511,1	303,2	27,5	70,7	109,6	149,1	251,0	-	1,4	0,0	0,3	109,4	361,0	56,6	93,5
Jul	519,6	309,1	25,5	73,5	111,5	147,8	258,9	-	1,4	0,0	0,3	111,2	366,6	57,7	95,3
Ago	526,4	312,6	24,3	76,1	113,5	146,4	265,2	-	1,4	0,0	0,3	113,2	369,7	59,2	97,5
Sep	540,3	322,1	23,6	78,8	115,8	146,8	276,3	-	1,4	0,0	0,3	115,6	379,8	61,0	99,5
Oct	549,0	327,4	23,5	80,8	117,4	147,6	282,7	-	1,4	0,0	0,3	117,1	386,3	61,6	101,1
Nov	564,3	339,6	23,6	83,3	117,7	150,3	294,9	-	1,4	0,0	0,3	117,4	400,0	62,4	101,9
Dic	580,3	354,1	23,8	84,3	118,1	158,1	302,6	-	1,4	0,0	0,3	117,9	415,0	62,8	102,5
17 Ene	585,0	356,5	24,1	84,7	119,7	155,2	308,7	-	1,4	0,0	0,3	119,4	419,9	61,2	103,9
Feb	600,2	368,6	24,2	86,1	121,2	158,5	319,0	-	1,4	0,0	0,3	120,9	432,1	63,2	104,9
Mar	634,8	402,5	24,3	86,3	121,7	184,7	327,0	-	1,4	0,0	0,3	121,4	466,5	62,7	105,6
Abr	641,1	408,1	24,4	85,4	123,1	183,6	333,0	-	1,4	0,0	0,3	122,9	473,5	60,5	107,2
May	647,2	413,5	24,5	84,9	124,4	183,7	337,7	-	1,4	0,0	0,3	124,1	479,4	59,0	108,8
Jun	652,9	418,9	24,7	84,8	124,5	183,7	343,2	-	1,4	0,0	0,3	124,2	484,8	58,8	109,3
Jul	P 655,9	420,8	24,5	84,5	126,1	182,7	345,6	-	1,4	0,0	0,3	125,8	487,9	56,9	111,1

Véanse notas al final del capítulo

7. BANCO DE ESPAÑA

7.2 Pasivo: resumen

mm de euros

	Total	Por residencia				Por instrumentos						Por monedas			Pro memoria: efectivo puesto en circulación por el Banco de España (g)	
		Residentes en España (a)	Residentes en otros países de la zona euro (b)	Resto del mundo (c)	Rúbricas no clasificadas por residencia del tenedor (5=10a12)	Billetes y monedas			Depósitos (9)	Valores representativos de deuda y participaciones (10)	Capital y reservas (11)	Otros pasivos no clasificados (c) (12)	Euros (13)	Monedas distintas del euro (14)		Sin clasificar (15)
						Total (d)	Billetes (e)	Monedas (f)								
						6=7+8	7	8								
11	358,1	56,5	175,0	0,4	126,2	100,7	97,0	3,7	231,9	-	21,4	4,1	332,6	3,4	22,2	74,3
12	552,1	83,1	337,3	0,1	131,6	103,3	99,6	3,7	420,6	-	24,4	3,8	523,9	3,3	25,0	69,1
13	383,6	34,9	213,7	0,1	134,8	108,1	104,4	3,7	248,8	-	21,7	5,0	356,9	3,2	23,6	60,8
14	361,9	18,3	189,9	0,5	153,2	122,0	118,2	3,8	208,7	-	27,7	3,5	330,7	3,4	27,9	51,6
15	447,9	28,5	254,1	0,1	165,2	129,2	125,2	4,1	282,7	-	32,1	3,8	412,0	3,6	32,3	45,5
16	580,3	75,2	328,1	2,2	174,8	134,4	130,1	4,2	405,5	-	36,2	4,2	538,3	5,3	36,8	36,4
16 Feb	459,6	30,3	263,2	1,0	165,1	126,9	122,9	4,1	294,5	-	34,3	3,9	421,4	3,6	34,6	41,6
Mar	465,1	34,4	266,5	1,0	163,1	127,8	123,8	4,1	301,9	-	31,4	3,8	429,0	4,3	31,8	41,9
Abr	474,1	53,1	254,9	2,0	164,1	128,1	124,1	4,1	310,0	-	32,0	3,9	437,4	4,3	32,4	41,0
May	486,7	25,1	294,7	1,2	165,6	128,6	124,5	4,1	321,0	-	32,9	4,1	448,9	4,3	33,5	40,0
Jun	511,1	34,0	307,1	1,8	168,3	129,7	125,6	4,1	342,8	-	34,4	4,1	470,9	5,2	35,0	40,3
Jul	519,6	54,6	293,1	1,9	170,0	130,9	126,8	4,2	349,6	-	34,6	4,4	478,9	5,2	35,5	39,8
Ago	526,4	41,8	313,6	1,8	169,3	130,5	126,3	4,2	357,2	-	34,6	4,1	486,0	5,2	35,2	37,3
Sep	540,3	49,1	319,7	1,7	169,9	130,9	126,7	4,2	370,4	-	34,9	4,1	499,7	5,2	35,5	35,6
Oct	549,0	61,7	313,8	2,1	171,4	131,5	127,3	4,2	377,7	-	35,7	4,1	507,5	5,2	36,3	34,7
Nov	564,3	59,1	330,4	2,3	172,4	131,7	127,5	4,2	391,9	-	36,6	4,1	521,9	5,3	37,1	34,2
Dic	580,3	75,2	328,1	2,2	174,8	134,4	130,1	4,2	405,5	-	36,2	4,2	538,3	5,3	36,8	36,4
17 Ene	585,0	59,1	350,2	2,3	173,4	132,4	128,2	4,2	411,6	-	36,3	4,6	542,4	5,2	37,4	32,9
Feb	600,2	61,5	361,7	2,2	174,8	132,6	128,4	4,3	425,4	-	38,0	4,1	556,1	5,5	38,5	32,1
Mar	634,8	83,7	374,6	2,3	174,3	133,0	128,8	4,3	460,5	-	37,1	4,2	591,9	5,2	37,7	31,8
Abr	641,1	97,6	366,5	1,9	175,0	134,3	130,0	4,3	466,1	-	36,2	4,5	598,8	5,2	37,2	31,6
May	647,2	95,7	375,6	2,0	173,9	134,4	130,1	4,3	473,3	-	35,1	4,4	606,1	5,1	36,0	30,0
Jun	652,9	104,4	371,1	2,9	174,5	135,7	131,4	4,3	478,3	-	34,5	4,3	611,5	6,0	35,4	30,9
Jul	P 655,9	95,5	383,2	3,0	174,3	136,4	132,1	4,4	481,6	-	33,6	4,2	615,5	5,9	34,4	29,8

Véanse notas al final del capítulo

7. BANCO DE ESPAÑA

7.3 Activo. Residentes en España

mm de euros

	Total	Préstamos y créditos								Valores representativos de deuda		Participaciones en Fondos de Inversión	Participaciones en el capital	
		Del cual		IFM total	Del cual		AAPP total	Del cual		Otros sectores residentes total	Del cual			
		Total	Euros		Euros	Euros		Euros	Total (a)		Euros			
		12+13 1=2+10+	2=4+6+8	3=5+7+9	4	5	6	7	8	9	10			11
11	227,6	176,1	171,9	172,4	168,2	3,5	3,5	0,2	0,2	51,5	51,5	-	0,0	
12	422,1	366,8	364,2	363,7	361,1	2,9	2,9	0,2	0,2	55,3	55,3	-	0,0	
13	255,5	199,5	197,3	197,3	195,2	1,9	1,9	0,2	0,2	56,0	56,0	-	0,0	
14	208,8	147,8	145,0	146,7	143,9	1,0	1,0	0,2	0,2	60,9	60,9	-	0,0	
15	258,2	139,4	135,5	139,2	135,4	-	-	0,2	0,2	118,7	118,7	-	0,0	
16	354,1	151,1	146,2	150,9	146,0	-	-	0,2	0,2	202,9	202,9	-	0,1	
16 Feb	263,2	134,5	131,2	134,3	131,0	-	-	0,2	0,2	128,7	128,7	-	0,0	
Mar	268,1	133,9	130,7	133,7	130,5	-	-	0,2	0,2	134,2	134,2	-	0,0	
Abr	276,1	132,8	128,5	132,6	128,4	-	-	0,2	0,2	143,3	143,3	-	0,0	
May	284,5	132,4	128,4	132,2	128,3	-	-	0,2	0,2	152,1	152,1	-	0,0	
Jun	303,2	142,0	138,1	141,8	137,9	-	-	0,2	0,2	161,2	161,2	-	0,0	
Jul	309,1	140,6	136,9	140,4	136,7	-	-	0,2	0,2	168,5	168,5	-	0,0	
Ago	312,6	139,2	135,4	139,1	135,2	-	-	0,2	0,2	173,3	173,3	-	0,0	
Sep	322,1	139,7	135,7	139,5	135,5	-	-	0,2	0,2	182,3	182,3	-	0,1	
Oct	327,4	139,7	135,7	139,5	135,5	-	-	0,2	0,2	187,6	187,6	-	0,1	
Nov	339,6	143,1	138,7	142,9	138,6	-	-	0,2	0,2	196,5	196,5	-	0,1	
Dic	354,1	151,1	146,2	150,9	146,0	-	-	0,2	0,2	202,9	202,9	-	0,1	
17 Ene	356,5	147,9	144,6	147,7	144,4	-	-	0,2	0,2	208,5	208,5	-	0,1	
Feb	368,6	151,4	147,2	151,3	147,1	-	-	0,2	0,2	217,1	217,1	-	0,1	
Mar	402,5	177,6	173,2	177,4	173,0	-	-	0,2	0,2	224,9	224,9	-	0,1	
Abr	408,1	176,5	173,3	176,4	173,1	-	-	0,2	0,2	231,5	231,5	-	0,1	
May	413,5	176,5	173,3	176,3	173,1	-	-	0,2	0,2	236,9	236,9	-	0,1	
Jun	418,9	176,0	172,1	175,8	171,9	-	-	0,2	0,2	242,8	242,8	-	0,1	
Jul P	420,8	175,1	172,0	174,9	171,8	-	-	0,2	0,2	245,6	245,6	-	0,1	

Véanse notas al final del capítulo

7. BANCO DE ESPAÑA

7.4 Activo. Residentes en España: detalle de valores representativos de deuda

mm de euros

	Del cual		IFM			AAPP		Otros sectores residentes	
	Total	Euros	Del cual			Del cual		Total	Del cual
			Total	Euros	Hasta dos años	Total	Euros		
									Euros
1=3+6+8	2=4+7+9	3	4	5	6	7	8	9	
11	51,5	51,5	18,3	18,3	0,2	28,1	28,1	5,0	5,0
12	55,3	55,3	18,4	18,4	0,5	31,0	31,0	5,9	5,9
13	56,0	56,0	17,0	17,0	0,2	32,2	32,2	6,8	6,8
14	60,9	60,9	16,9	16,9	0,2	35,5	35,5	8,6	8,6
15	118,7	118,7	20,1	20,1	0,1	84,9	84,9	13,8	13,8
16	202,9	202,9	20,8	20,8	-	164,9	164,9	17,3	17,3
16 Feb	128,7	128,7	19,9	19,9	0,1	94,3	94,3	14,4	14,4
Mar	134,2	134,2	19,9	19,9	0,1	100,7	100,7	13,6	13,6
Abr	143,3	143,3	19,8	19,8	0,1	109,7	109,7	13,7	13,7
May	152,1	152,1	19,8	19,8	0,1	118,1	118,1	14,1	14,1
Jun	161,2	161,2	20,0	20,0	0,1	127,2	127,2	13,9	13,9
Jul	168,5	168,5	19,3	19,3	0,1	134,7	134,7	14,5	14,5
Ago	173,3	173,3	19,8	19,8	0,1	138,5	138,5	15,0	15,0
Sep	182,3	182,3	20,3	20,3	0,1	146,1	146,1	15,9	15,9
Oct	187,6	187,6	19,8	19,8	-	151,0	151,0	16,8	16,8
Nov	196,5	196,5	20,4	20,4	-	158,6	158,6	17,5	17,5
Dic	202,9	202,9	20,8	20,8	-	164,9	164,9	17,3	17,3
17 Ene	208,5	208,5	20,5	20,5	-	169,9	169,9	18,2	18,2
Feb	217,1	217,1	20,8	20,8	-	177,6	177,6	18,7	18,7
Mar	224,9	224,9	20,8	20,8	-	185,3	185,3	18,8	18,8
Abr	231,5	231,5	20,9	20,9	-	191,4	191,4	19,3	19,3
May	236,9	236,9	21,2	21,2	-	195,9	195,9	19,8	19,8
Jun	242,8	242,8	21,6	21,6	-	201,8	201,8	19,5	19,5
Jul P	245,6	245,6	21,3	21,3	-	204,4	204,4	19,9	19,9

7. BANCO DE ESPAÑA

7.5 Activo. Residentes en otros países de la zona euro

mm de euros

	Total	Préstamos y créditos							Valores representativos de deuda		Participaciones en Fondos de Inversión	Participaciones en el capital	Pro memoria: activos en monedas distintas del euro	
		Del cual		IFM total	Del cual		AAPP total	Del cual		Del cual				
		Total	Euros		Euros	Euros		Otros sectores residentes	Euros	Total (a)				Euros
				2+10+1=12+13			2=4+6+8							
11	60,6	4,8	4,8	4,8	4,8	-	-	-	-	54,9	54,9	-	0,9	0,0
12	47,5	4,8	4,8	4,8	4,8	-	-	-	-	41,6	41,6	-	1,1	0,0
13	38,1	4,8	4,8	4,8	4,8	-	-	-	-	32,2	32,2	-	1,1	0,0
14	35,7	5,1	5,1	5,1	5,1	-	-	-	-	29,2	29,2	-	1,3	0,0
15	30,5	5,1	5,1	5,1	5,1	-	-	-	-	24,1	24,1	-	1,3	0,0
16	23,8	5,1	5,1	5,1	5,1	-	-	-	-	17,3	17,3	-	1,3	0,0
16 Feb	29,5	5,1	5,1	5,1	5,1	-	-	-	-	23,1	23,1	-	1,3	0,0
Mar	29,5	5,1	5,1	5,1	5,1	-	-	-	-	23,0	23,0	-	1,3	0,0
Abr	27,5	5,1	5,1	5,1	5,1	-	-	-	-	21,0	21,0	-	1,3	0,0
May	27,3	5,1	5,1	5,1	5,1	-	-	-	-	20,8	20,8	-	1,3	0,0
Jun	27,5	5,1	5,1	5,1	5,1	-	-	-	-	21,1	21,1	-	1,3	0,0
Jul	25,5	5,1	5,1	5,1	5,1	-	-	-	-	19,0	19,0	-	1,3	0,0
Ago	24,3	5,1	5,1	5,1	5,1	-	-	-	-	17,9	17,9	-	1,3	0,0
Sep	23,6	5,1	5,1	5,1	5,1	-	-	-	-	17,2	17,2	-	1,3	0,0
Oct	23,5	5,1	5,1	5,1	5,1	-	-	-	-	17,1	17,1	-	1,3	0,0
Nov	23,6	5,1	5,1	5,1	5,1	-	-	-	-	17,2	17,2	-	1,3	0,0
Dic	23,8	5,1	5,1	5,1	5,1	-	-	-	-	17,3	17,3	-	1,3	0,0
17 Ene	24,1	5,1	5,1	5,1	5,1	-	-	-	-	17,6	17,6	-	1,3	0,0
Feb	24,2	5,1	5,1	5,1	5,1	-	-	-	-	17,8	17,8	-	1,3	0,0
Mar	24,3	5,1	5,1	5,1	5,1	-	-	-	-	17,9	17,9	-	1,3	0,0
Abr	24,4	5,1	5,1	5,1	5,1	-	-	-	-	18,0	18,0	-	1,3	0,0
May	24,5	5,1	5,1	5,1	5,1	-	-	-	-	18,0	18,0	-	1,3	0,0
Jun	24,7	5,1	5,1	5,1	5,1	-	-	-	-	18,2	18,2	-	1,3	0,0
Jul P	24,5	5,1	5,1	5,1	5,1	-	-	-	-	18,1	18,1	-	1,3	0,0

Véanse notas al final del capítulo

7. BANCO DE ESPAÑA

7.6 Activo. Residentes en otros países de la zona euro: detalle de valores representativos de deuda

mm de euros

	Total	Del cual		IFM			AAPP		Otros sectores residentes		
		Euros	Total	Del cual		Total	Del cual		Total	Del cual	
				Euros	Hasta dos años		Euros	Euros		Euros	Euros
1=3+6+8	2=4+7+9	3	4	5	6	7	8	9			
11	54,9	54,9	1,0	1,0	-	53,9	53,9	-	-		
12	41,6	41,6	0,8	0,8	-	40,8	40,8	-	-		
13	32,2	32,2	0,4	0,4	-	31,8	31,8	-	-		
14	29,2	29,2	0,2	0,2	-	29,0	29,0	-	-		
15	24,1	24,1	0,2	0,2	-	23,9	23,9	-	-		
16	17,3	17,3	0,1	0,1	-	15,6	15,6	1,6	1,6		
16 Feb	23,1	23,1	0,2	0,2	-	22,9	22,9	-	-		
Mar	23,0	23,0	0,2	0,2	-	22,9	22,9	-	-		
Abr	21,0	21,0	0,2	0,2	-	20,9	20,9	-	-		
May	20,8	20,8	0,1	0,1	-	20,7	20,7	-	-		
Jun	21,1	21,1	0,1	0,1	-	20,7	20,7	0,2	0,2		
Jul	19,0	19,0	0,1	0,1	-	18,3	18,3	0,6	0,6		
Ago	17,9	17,9	0,1	0,1	-	16,9	16,9	0,9	0,9		
Sep	17,2	17,2	0,1	0,1	-	15,7	15,7	1,3	1,3		
Oct	17,1	17,1	0,1	0,1	-	15,5	15,5	1,4	1,4		
Nov	17,2	17,2	0,1	0,1	-	15,5	15,5	1,5	1,5		
Dic	17,3	17,3	0,1	0,1	-	15,6	15,6	1,6	1,6		
17 Ene	17,6	17,6	0,1	0,1	-	15,6	15,6	1,9	1,9		
Feb	17,8	17,8	0,1	0,1	-	15,5	15,5	2,2	2,2		
Mar	17,9	17,9	0,1	0,1	-	15,4	15,4	2,4	2,4		
Abr	18,0	18,0	0,1	0,1	-	15,3	15,3	2,6	2,6		
May	18,0	18,0	0,1	0,1	-	15,1	15,1	2,9	2,9		
Jun	18,2	18,2	0,1	0,1	-	15,0	15,0	3,1	3,1		
Jul P	18,1	18,1	0,1	0,1	-	14,7	14,7	3,3	3,3		

7. BANCO DE ESPAÑA

7.7 Activo. Resto del mundo y detalle de otros activos

mm de euros

	Resto del mundo							Detalle de otros activos				
	Del cual		Del cual		Del cual		Resto de instrumentos de patrimonio	Total	Oro y derechos en oro	Tenencias de DEG	Posición de reserva y otros activos frente al FMI	Resto de activos
	Total	Euros	Préstamos y créditos Total	Euros	Valores representativos de deuda Total	Euros						
	1=3+5+7	2	3	4	5	6	7	8=9 a 12	9	10	11	12
11	20,1	0,8	0,1	-	20,0	0,8	0,0	49,5	11,0	3,2	2,6	32,7
12	21,5	0,8	0,1	-	21,4	0,8	0,0	60,8	11,4	3,1	2,8	43,4
13	20,4	0,4	0,2	-	20,3	0,4	0,0	69,3	7,9	3,1	2,5	55,9
14	27,3	0,3	0,5	-	26,8	0,3	0,0	89,9	8,9	3,2	2,2	75,5
15	57,0	22,4	1,8	-	55,2	22,4	0,0	102,0	8,8	3,5	1,7	87,9
16	84,3	41,8	1,9	-	82,4	41,8	0,0	117,9	9,9	3,6	1,9	102,5
16 Feb	61,6	26,9	1,9	-	59,6	26,9	0,0	105,0	10,3	3,5	1,6	89,6
Mar	62,2	29,1	1,8	-	60,4	29,1	0,0	105,0	9,8	3,4	1,6	90,2
Abr	63,6	30,5	1,9	-	61,7	30,5	0,0	106,7	10,2	3,4	1,6	91,5
May	66,8	32,2	1,9	-	64,9	32,2	0,0	107,8	9,8	3,5	1,6	92,9
Jun	70,7	33,9	2,0	-	68,7	33,9	0,0	109,4	10,7	3,5	1,6	93,5
Jul	73,5	35,4	2,0	-	71,4	35,4	0,0	111,2	10,9	3,5	1,6	95,3
Ago	76,1	36,4	2,0	-	74,1	36,4	0,0	113,2	10,6	3,5	1,6	97,5
Sep	78,8	37,8	2,0	-	76,8	37,8	0,0	115,6	10,7	3,5	1,8	99,5
Oct	80,8	39,2	2,8	-	78,0	39,2	0,0	117,1	10,5	3,5	2,0	101,1
Nov	83,3	40,8	2,2	-	81,2	40,8	0,0	117,4	10,1	3,5	1,9	101,9
Dic	84,3	41,8	1,9	-	82,4	41,8	0,0	117,9	9,9	3,6	1,9	102,5
17 Ene	84,7	42,4	2,2	-	82,5	42,4	0,0	119,4	10,2	3,5	1,8	103,9
Feb	86,1	43,2	1,9	-	84,2	43,2	0,0	120,9	10,7	3,6	1,8	104,9
Mar	86,3	43,8	2,0	-	84,3	43,8	0,0	121,4	10,5	3,6	1,7	105,6
Abr	85,4	44,0	1,9	-	83,5	44,0	0,0	122,9	10,5	3,5	1,7	107,2
May	84,9	44,4	2,1	-	82,7	44,4	0,0	124,1	10,2	3,4	1,7	108,8
Jun	84,8	44,9	2,6	-	82,2	44,9	0,0	124,2	9,9	3,4	1,7	109,3
Jul P	84,5	45,4	2,5	-	81,9	45,4	0,0	125,8	9,8	3,3	1,6	111,1

7. BANCO DE ESPAÑA

7.8 Pasivo. Depósitos de los residentes en España: por sectores y por instrumentos de los depósitos de las Otras Administraciones Públicas

mm de euros

	Por sectores							Otras Administraciones Públicas: por instrumentos						
	Del cual		IFM		AAPP		Otros sectores residentes (a)	Del cual		A la vista	Del cual		Con preaviso	Cesiones temporales
	Total	Euros	Del cual		Administración Central	Otras Administraciones Públicas		Total	Euros		A plazo total	Hasta dos años		
	1=3+5+7	2	3	4			5	6=8	7	8=10+11+			9	10
11	56,5	56,5	50,9	50,9	2,1	3,3	0,1	3,3	3,3	3,3	-	-	-	-
12	83,1	83,1	72,1	72,1	6,3	2,7	1,9	2,7	2,7	2,7	-	-	-	-
13	34,9	34,9	30,8	30,8	0,4	1,7	2,0	1,7	1,7	1,7	-	-	-	-
14	18,3	18,3	17,9	17,9	0,0	0,0	0,4	0,0	0,0	0,0	-	-	-	-
15	28,5	28,5	28,0	28,0	0,1	0,0	0,3	0,0	0,0	0,0	-	-	-	-
16	75,2	75,2	55,2	55,2	17,3	0,5	2,2	0,5	0,5	0,5	-	-	-	-
16 Feb	30,3	30,3	22,8	22,8	7,1	0,0	0,3	0,0	0,0	0,0	-	-	-	-
Mar	34,4	34,4	17,8	17,8	15,4	1,0	0,3	1,0	1,0	1,0	-	-	-	-
Abr	53,1	53,1	22,5	22,5	29,1	0,9	0,6	0,9	0,9	0,9	-	-	-	-
May	25,1	25,1	19,7	19,7	1,0	4,0	0,4	4,0	4,0	4,0	-	-	-	-
Jun	34,0	34,0	23,3	23,3	1,3	8,7	0,6	8,7	8,7	8,7	-	-	-	-
Jul	54,6	54,6	16,7	16,7	37,6	0,0	0,3	0,0	0,0	0,0	-	-	-	-
Ago	41,8	41,8	23,6	23,6	17,9	0,0	0,3	0,0	0,0	0,0	-	-	-	-
Sep	49,1	49,1	25,2	25,2	21,5	1,9	0,5	1,9	1,9	1,9	-	-	-	-
Oct	61,7	61,7	29,2	29,2	24,1	7,5	1,0	7,5	7,5	7,5	-	-	-	-
Nov	59,1	59,1	27,2	27,2	21,3	9,9	0,8	9,9	9,9	9,9	-	-	-	-
Dic	75,2	75,2	55,2	55,2	17,3	0,5	2,2	0,5	0,5	0,5	-	-	-	-
17 Ene	59,1	59,1	43,9	43,9	10,6	2,8	1,8	2,8	2,8	2,8	-	-	-	-
Feb	61,5	61,5	35,0	35,0	21,9	2,7	1,9	2,7	2,7	2,7	-	-	-	-
Mar	83,7	83,7	47,7	47,7	29,7	3,3	3,0	3,3	3,3	3,3	-	-	-	-
Abr	97,6	97,6	41,6	41,6	50,4	2,8	2,8	2,8	2,8	2,8	-	-	-	-
May	95,7	95,7	61,7	61,7	27,7	3,8	2,5	3,8	3,8	3,8	-	-	-	-
Jun	104,4	104,4	70,5	70,5	26,4	3,9	3,6	3,9	3,9	3,9	-	-	-	-
Jul P	95,5	95,5	74,8	74,8	14,6	3,2	2,9	3,2	3,2	3,2	-	-	-	-

Véanse notas al final del capítulo

7. BANCO DE ESPAÑA

7.9 Pasivo. Depósitos de los residentes en España: detalle de otros sectores residentes

mm de euros

	Total	Depósitos en euros						Depósitos en monedas distintas del euro					
		Total	A la vista	Del cual		Con preaviso	Cesiones temporales	Total	A la vista	Del cual		Con preaviso	Cesiones temporales
				A plazo total	Hasta dos años					A plazo total	Hasta dos años		
1=2+8	2=3+4+6+7	3	4	5	6	7	8=9+10+	9	10	11	12	13	
11	0,1	0,1	0,1	-	-	-	-	0,0	0,0	-	-	-	-
12	1,9	1,9	1,9	-	-	-	-	0,0	0,0	-	-	-	-
13	2,0	2,0	2,0	-	-	-	-	0,0	0,0	-	-	-	-
14	0,4	0,4	0,4	-	-	-	-	0,0	0,0	-	-	-	-
15	0,3	0,3	0,3	-	-	-	-	0,0	0,0	-	-	-	-
16	2,2	2,2	2,2	-	-	-	-	0,0	0,0	-	-	-	-
16 Feb	0,3	0,3	0,3	-	-	-	-	0,0	0,0	-	-	-	-
Mar	0,3	0,3	0,3	-	-	-	-	0,0	0,0	-	-	-	-
Abr	0,6	0,6	0,6	-	-	-	-	0,0	0,0	-	-	-	-
May	0,4	0,4	0,4	-	-	-	-	0,0	0,0	-	-	-	-
Jun	0,6	0,6	0,6	-	-	-	-	0,0	0,0	-	-	-	-
Jul	0,3	0,3	0,3	-	-	-	-	0,0	0,0	-	-	-	-
Ago	0,3	0,3	0,3	-	-	-	-	0,0	0,0	-	-	-	-
Sep	0,5	0,5	0,5	-	-	-	-	0,0	0,0	-	-	-	-
Oct	1,0	1,0	1,0	-	-	-	-	0,0	0,0	-	-	-	-
Nov	0,8	0,8	0,8	-	-	-	-	0,0	0,0	-	-	-	-
Dic	2,2	2,2	2,2	-	-	-	-	0,0	0,0	-	-	-	-
17 Ene	1,8	1,8	1,8	-	-	-	-	0,0	0,0	-	-	-	-
Feb	1,9	1,9	1,9	-	-	-	-	0,0	0,0	-	-	-	-
Mar	3,0	3,0	3,0	-	-	-	-	0,0	0,0	-	-	-	-
Abr	2,8	2,8	2,8	-	-	-	-	0,0	0,0	-	-	-	-
May	2,5	2,5	2,5	-	-	-	-	0,0	0,0	-	-	-	-
Jun	3,6	3,6	3,6	-	-	-	-	0,0	0,0	-	-	-	-
Jul P	2,9	2,9	2,9	-	-	-	-	0,0	0,0	-	-	-	-

7. BANCO DE ESPAÑA

7.10 Pasivo. Depósitos de residentes en otros países de la zona euro: por sectores y por instrumentos de los depósitos de las Otras Administraciones Públicas

mm de euros

	Por sectores							Otras Administraciones Públicas: por instrumentos														
	Total	Del cual		IFMs		AAPP		Otros sectores residentes	Total	Del cual		A la vista	Del cual		Con preaviso	Cesiones temporales						
		Euros	Total	Euros	Administración Central	Otras Administraciones Públicas	Euros			Euros	A plazo total		Hasta dos años									
														13+14			8=10+11+	10	11	12	13	14
1=3+5a7	2	3	4	5	6=8	7	8=10+11+	9	10	11	12	13	14									
11	175,0	175,0	175,0	175,0	-	-	-	-	-	-	-	-	-	-	-							
12	337,3	337,3	337,3	337,3	-	-	-	-	-	-	-	-	-	-	-							
13	213,7	213,7	213,7	213,7	-	-	-	-	-	-	-	-	-	-	-							
14	189,9	189,9	189,9	189,9	-	-	-	-	-	-	-	-	-	-	-							
15	254,1	254,1	254,1	254,1	-	-	-	-	-	-	-	-	-	-	-							
16	328,1	328,1	328,1	328,1	-	-	-	-	-	-	-	-	-	-	-							
16 Feb	263,2	263,2	263,2	263,2	-	-	-	-	-	-	-	-	-	-	-							
Mar	266,5	266,5	266,5	266,5	-	-	-	-	-	-	-	-	-	-	-							
Abr	254,9	254,9	254,9	254,9	-	-	-	-	-	-	-	-	-	-	-							
May	294,7	294,7	294,7	294,7	-	-	-	-	-	-	-	-	-	-	-							
Jun	307,1	307,1	307,1	307,1	-	-	-	-	-	-	-	-	-	-	-							
Jul	293,1	293,1	293,1	293,1	-	-	-	-	-	-	-	-	-	-	-							
Ago	313,6	313,6	313,6	313,6	-	-	-	-	-	-	-	-	-	-	-							
Sep	319,7	319,7	319,7	319,7	-	-	-	-	-	-	-	-	-	-	-							
Oct	313,8	313,8	313,8	313,8	-	-	-	-	-	-	-	-	-	-	-							
Nov	330,4	330,4	330,4	330,4	-	-	-	-	-	-	-	-	-	-	-							
Dic	328,1	328,1	328,1	328,1	-	-	-	-	-	-	-	-	-	-	-							
17 Ene	350,2	350,2	350,2	350,2	-	-	-	-	-	-	-	-	-	-	-							
Feb	361,7	361,7	361,7	361,7	-	-	-	-	-	-	-	-	-	-	-							
Mar	374,6	374,6	374,6	374,6	-	-	-	-	-	-	-	-	-	-	-							
Abr	366,5	366,5	366,5	366,5	-	-	-	-	-	-	-	-	-	-	-							
May	375,6	375,6	375,6	375,6	-	-	-	-	-	-	-	-	-	-	-							
Jun	371,1	371,1	371,1	371,1	-	-	-	-	-	-	-	-	-	-	-							
Jul P	383,2	383,2	383,2	383,2	-	-	-	-	-	-	-	-	-	-	-							

Véanse notas al final del capítulo

7. BANCO DE ESPAÑA

7.11 Pasivo. Resto del mundo y detalle de otros pasivos

mm de euros

	Resto del mundo: depósitos					Detalle de otros pasivos				
	Total 1=3+5	Del cual		Vista, a plazo y con pre- aviso (a) 3	Del cual		Cesiones temporales 5	Total 6	Del cual	
		Euros 2			Euros 4				Euros 7	DEG asignados 8
11	0,4	0,4		0,4	0,4	-	4,1	-	3,4	
12	0,1	0,1		0,1	0,1	-	3,8	-	3,3	
13	0,1	0,1		0,1	0,1	-	5,0	-	3,2	
14	0,5	0,5		0,5	0,5	-	3,5	-	3,4	
15	0,1	0,1		0,1	0,1	-	3,8	-	3,6	
16	2,2	0,6		2,2	0,6	-	4,2	-	3,6	
16 Feb	1,0	1,0		1,0	1,0	-	3,9	-	3,6	
Mar	1,0	0,2		1,0	0,2	-	3,8	-	3,5	
Abr	2,0	1,2		2,0	1,2	-	3,9	-	3,5	
May	1,2	0,4		1,2	0,4	-	4,1	-	3,6	
Jun	1,8	0,1		1,8	0,1	-	4,1	-	3,6	
Jul	1,9	0,2		1,9	0,2	-	4,4	-	3,5	
Ago	1,8	0,1		1,8	0,1	-	4,1	-	3,5	
Sep	1,7	0,0		1,7	0,0	-	4,1	-	3,5	
Oct	2,1	0,4		2,1	0,4	-	4,1	-	3,5	
Nov	2,3	0,7		2,3	0,7	-	4,1	-	3,6	
Dic	2,2	0,6		2,2	0,6	-	4,2	-	3,6	
17 Ene	2,3	0,7		2,3	0,7	-	4,6	-	3,6	
Feb	2,2	0,3		2,2	0,3	-	4,1	-	3,6	
Mar	2,3	0,7		2,3	0,7	-	4,2	-	3,6	
Abr	1,9	0,3		1,9	0,3	-	4,5	-	3,5	
May	2,0	0,3		2,0	0,3	-	4,4	-	3,5	
Jun	2,9	0,3		2,9	0,3	-	4,3	-	3,4	
Jul P	3,0	0,4		3,0	0,4	-	4,2	-	3,4	

Véanse notas al final del capítulo

7. BANCO DE ESPAÑA

7.12 Balance
Resumen por sectores

NEDD/SDDS(a)

mm de euros

	Activo						Pasivo					Promemoria: Efectivo en circulación y Depósitos de IFM residentes en España en euros
	Residentes en la zona euro			Resto del mundo	Rúbricas no clasifi- cadas por residen- cia del emisor	Residentes en la zona euro			Resto del mundo	Rúbricas no clasifi- cadas por residentes del emisor		
	Total	Adminis- traciones Públicas	Otros residentes			Total	Adminis- traciones Públicas	Otros residentes				
1	2	3	4	5	6	7	8	9	10	11	12	
11	358,1	288,3	85,5	202,7	20,1	49,8	231,5	5,4	226,1	0,4	126,2	151,6
12	552,1	469,6	74,8	394,8	21,5	61,0	420,4	9,0	411,4	0,1	131,6	175,4
13	383,6	293,5	66,0	227,6	20,4	69,6	248,6	2,1	246,5	0,1	134,8	138,9
14	361,9	244,4	65,4	179,0	27,3	90,2	208,2	0,1	208,1	0,5	153,2	139,9
15	447,9	288,7	108,8	179,9	57,0	102,2	282,6	0,1	282,5	0,1	165,2	157,3
16	580,3	377,9	180,5	197,4	84,3	118,1	403,3	17,8	385,5	2,2	174,8	189,6
16 Feb	459,6	292,7	117,3	175,5	61,6	105,2	293,5	7,2	286,3	1,0	165,1	149,7
Mar	465,1	297,5	123,6	174,0	62,2	105,3	301,0	16,3	284,6	1,0	163,1	145,6
Abr	474,1	303,5	130,6	172,9	63,6	107,0	308,0	30,0	278,0	2,0	164,1	150,6
May	486,7	311,8	138,8	173,0	66,8	108,1	319,9	5,0	314,8	1,2	165,6	148,3
Jun	511,1	330,7	147,9	182,8	70,7	109,6	341,1	10,0	331,0	1,8	168,3	153,0
Jul	519,6	334,6	153,0	181,6	73,5	111,5	347,7	37,6	310,1	1,9	170,0	147,6
Ago	526,4	336,9	155,4	181,5	76,1	113,5	355,4	17,9	337,5	1,8	169,3	154,1
Sep	540,3	345,7	161,9	183,8	78,8	115,8	368,7	23,4	345,3	1,7	169,9	156,1
Oct	549,0	350,9	166,5	184,3	80,8	117,4	375,6	31,5	344,0	2,1	171,4	160,7
Nov	564,3	363,3	174,1	189,1	83,3	117,7	389,5	31,1	358,4	2,3	172,4	158,9
Dic	580,3	377,9	180,5	197,4	84,3	118,1	403,3	17,8	385,5	2,2	174,8	189,6
17 Ene	585,0	380,6	185,5	195,1	84,7	119,7	409,3	13,4	395,9	2,3	173,4	176,3
Feb	600,2	392,8	193,1	199,7	86,1	121,2	423,2	24,5	398,6	2,2	174,8	167,6
Mar	634,8	426,8	200,7	226,1	86,3	121,7	458,2	33,0	425,2	2,3	174,3	180,7
Abr	641,1	432,6	206,6	225,9	85,4	123,1	464,2	53,2	411,0	1,9	175,0	175,9
May	647,2	437,9	211,0	226,9	84,9	124,4	471,3	31,5	439,9	2,0	173,9	196,1
Jun	652,9	443,6	216,8	226,8	84,8	124,5	475,5	30,3	445,2	2,9	174,5	206,2
Jul P	655,9	445,3	219,1	226,2	84,5	126,1	478,7	17,8	460,8	3,0	174,3	211,2

Véanse notas al final del capítulo

7. BANCO DE ESPAÑA

7.16 Billetes distribuidos menos billetes retirados por el Banco de España y billetes denominados en pesetas no retornados. Detalle por denominación de los billetes en euros (a)

Importe (en millones de euros) y número (en millones de billetes)

	Billetes en euros								Pro memoria: Billetes en pesetas no retornados Importe
	Total Importe (b)	Número de billetes por denominación							
		De 500 euro	De 200 euro	De 100 euro	De 50 euro	De 20 euro	De 10 euro	De 5 euro	
	2	3	4	5	6	7	8	9	
11	70 571	101	17	47	720	-866	-631	-48	895
12	65 425	93	15	38	798	-1 002	-732	-66	881
13	57 133	81	13	24	862	-1 132	-840	-79	869
14	47 902	73	11	3	880	-1 269	-939	-97	860
15	41 473	68	10	-13	921	-1 415	-1 053	-114	851
16	32 164	50	11	-17	1 009	-1 570	-1 167	-136	843
16 Feb	37 533	67	10	-15	888	-1 466	-1 080	-124	850
Mar	37 796	65	10	-16	913	-1 462	-1 082	-122	849
Abr	36 861	63	10	-16	917	-1 476	-1 091	-123	848
May	35 872	61	10	-16	929	-1 487	-1 099	-124	847
Jun	36 200	58	10	-16	960	-1 490	-1 107	-125	847
Jul	35 669	57	10	-16	979	-1 505	-1 121	-127	846
Ago	33 064	55	10	-19	966	-1 534	-1 141	-131	845
Sep	31 421	53	10	-20	962	-1 556	-1 157	-135	845
Oct	30 448	52	10	-20	963	-1 573	-1 168	-139	844
Nov	29 940	51	11	-19	967	-1 584	-1 174	-140	843
Dic	32 164	50	11	-17	1 009	-1 570	-1 167	-136	843
17 Ene	28 678	48	11	-19	980	-1 607	-1 187	-142	842
Feb	27 888	47	11	-21	983	-1 615	-1 192	-145	841
Mar	27 503	46	11	-22	993	-1 622	-1 197	-146	840
Abr	27 309	45	10	-24	1 003	-1 622	-1 199	-144	840
May	25 731	44	10	-26	997	-1 639	-1 212	-147	839
Jun	26 520	43	10	-27	1 025	-1 639	-1 216	-145	839
Jul P	25 427	42	10	-29	1 031	-1 659	-1 234	-148	838

Véanse notas al final del capítulo

7. BANCO DE ESPAÑA

7.17 Monedas denominadas en euro puestas en circulación por el Banco de España y monedas denominadas en pesetas no retornadas. Detalle por denominación de las monedas en euros

Importe (en millones de euros) y número (en millones de monedas)

	Monedas en euros								Pro memoria: Monedas en pesetas no retornadas Importe	
	Total Importe (a)	Número de monedas por denominación								
		De 2 euro	De 1 euro	De 50 céntimos	De 20 céntimos	De 10 céntimos	De 5 céntimos	De 2 céntimos		De 1 céntimo
	2	3	4	5	6	7	8	9	10	
11	3 685	482	1 637	714	1 273	2 225	2 979	2 966	4 189	811
12	3 681	479	1 633	702	1 270	2 252	3 073	3 077	4 447	809
13	3 696	470	1 660	693	1 272	2 273	3 150	3 173	4 698	806
14	3 847	476	1 750	719	1 332	2 367	3 312	3 337	4 979	804
15	4 056	501	1 848	753	1 411	2 477	3 494	3 498	5 424	801
16	4 247	518	1 950	771	1 481	2 594	3 749	3 725	5 829	799
16 Feb	4 081	505	1 861	754	1 418	2 490	3 524	3 520	5 462	801
Mar	4 089	505	1 866	753	1 419	2 497	3 553	3 544	5 497	801
Abr	4 093	504	1 870	753	1 420	2 503	3 564	3 556	5 514	800
May	4 114	508	1 877	756	1 423	2 515	3 588	3 580	5 566	800
Jun	4 133	508	1 890	758	1 436	2 525	3 619	3 599	5 597	800
Jul	4 166	513	1 904	765	1 446	2 546	3 630	3 617	5 640	800
Ago	4 191	516	1 914	773	1 454	2 558	3 639	3 641	5 689	799
Sep	4 203	517	1 921	773	1 458	2 561	3 650	3 651	5 708	799
Oct	4 211	516	1 927	775	1 464	2 569	3 676	3 673	5 747	799
Nov	4 231	517	1 940	770	1 475	2 584	3 715	3 705	5 812	799
Dic	4 247	518	1 950	771	1 481	2 594	3 749	3 725	5 829	799
17 Ene	4 249	514	1 960	769	1 481	2 593	3 759	3 754	5 850	799
Feb	4 255	513	1 964	766	1 488	2 599	3 782	3 779	5 892	799
Mar	4 255	511	1 969	763	1 487	2 599	3 800	3 802	5 932	799
Abr	4 267	512	1 976	763	1 495	2 604	3 808	3 814	5 953	799
May	4 298	515	1 989	776	1 516	2 611	3 826	3 832	5 975	799
Jun	4 338	519	2 009	787	1 534	2 624	3 845	3 862	6 011	799
Jul P	4 378	521	2 034	794	1 551	2 634	3 872	3 883	6 041	799

Véanse notas al final del capítulo

NOTAS A LOS CUADROS DEL CAPÍTULO 7. BANCO DE ESPAÑA

Cuadro 7.A

a. Véanse notas al cuadro 7.2, columnas 6 a 8.

Cuadro 7.1

- a. Véanse detalles en los cuadros 7.3 y 7.4.
- b. Véase detalle en el cuadro 7.5.
- c. Véase detalle en el cuadro 7.7.

Cuadro 7.2

- a. Véanse detalles en los cuadros 7.8 y 7.9.
- b. Véanse detalles en el cuadro 7.10.
- c. Véanse detalles en el cuadro 7.11.
- d. Desde enero de 2002 incluye el porcentaje del total de billetes de euro en circulación que se asigna al Banco de España de acuerdo con el sistema contable establecido en el Eurosistema (véase nota al balance de situación resumido que figura al final de este Boletín), además de los billetes de peseta no retornados.
- e. A partir de enero de 2003 recoge, únicamente, el importe de los billetes asignados por el Eurosistema.
- f. A partir de enero de 2003 recoge, únicamente, el importe de las monedas de euro.
- g. Comprende los billetes y las monedas realmente puestos en circulación por el Banco de España. Véanse cuadros 7.16 a 7.17.

Cuadro 7.3

a. Véase detalle en el cuadro 7.4.

Cuadro 7.5

a. Véase detalle en el cuadro 7.6.

Cuadro 7.8

a. Véase detalle en el cuadro 7.9.

Cuadro 7.11

a. Hasta diciembre de 1998 el importe de las Cesiones temporales está en la columna 3, por carecer de información desglosada.

Cuadro 7.12

a. El diseño de este balance, alternativo al que figura en los cuadros 7.1 y 7.2, se corresponde con lo establecido en las Normas Especiales de Distribución de Datos (NEDD) del FMI.

Cuadro 7.16

- a. Los billetes denominados en euro distribuidos por el Banco de España difieren del porcentaje del total de billetes de euro en circulación que le corresponde al Banco de España de acuerdo con las normas de asignación de billetes en el Eurosistema (véanse el cuadro 7.2 y la nota al balance de situación resumido que figura al final de este Boletín).
- b. Desde enero de 2003, este total de billetes de euro, más el total de monedas de euro puestas en circulación por el Banco de España (cuadro 7.17, columna 1), componen el efectivo puesto en circulación por el Banco de España (cuadro 7.2, columna 16). Hasta diciembre de 2002, el total de billetes de euro, más el total de monedas de euro puestas en circulación, más los billetes y monedas de peseta no retornados (cuadros 7.16, columna 16, y 7.17, columna 17), constituyen el efectivo puesto en circulación por el Banco de España.

Cuadro 7.17

a. Desde enero de 2003, este total de monedas de euro, más el total de billetes puestos en circulación por el Banco de España (cuadro 7.16, columna 1), componen el efectivo puesto en circulación por el Banco de España (cuadro 7.2, columna 16). Hasta diciembre de 2002, el total de billetes de euro, más el total de monedas de euro puestas en circulación, más los billetes y monedas de peseta no retornados (cuadros 7.16, columna 16, y 7.17, columna 17), constituyen el efectivo puesto en circulación por el Banco de España.

CAPÍTULO 8 OTRAS INSTITUCIONES FINANCIERAS MONETARIAS

NOTA INTRODUCTORIA SOBRE LOS CUADROS DEL CAPÍTULO 8

Modificaciones introducidas en las series a partir de junio 2005

Este capítulo incluye las Entidades de crédito (junto con los Fondos del Mercado Monetario), aunque con una presentación alternativa a la del capítulo 4. Sus cuadros se basan en la norma septuagésima primera y el anejo VII de la CBE 4/2004 (de adaptación a las entidades de crédito de las NIIF), aprobada el 22.12.04, norma referida a los requerimientos estadísticos de la UEM. Estos estados, si bien no se han modificado sustancialmente, han quedado afectados por las nuevas normas contables. Por ello, aunque los cuadros continúan actualizándose, se han producido algunos cambios, como consecuencia de la entrada en vigor de la nueva Circular. Los más relevantes son: a) las cuentas de ahorro, hasta mayo de 2005 clasificadas como depósitos con preaviso a menos de tres meses (columna 12 del cuadro 8.44 y columnas 6 y 12 del cuadro 8.9, entre otras), que pasan a incluirse a partir de ahora dentro de los depósitos a la vista (columna 9 del cuadro 8.44 y columnas 3 y 9 del cuadro 8.9, entre otras). Este cambio se refleja en los cuadros de tipos de interés de estos instrumentos —cuadros 9 y 15 del capítulo 19, relativo a los tipos de interés de las entidades de crédito—; y b) la vuelta al balance de alguno de los activos titulizados que había causado baja en aplicación de las normas en vigor hasta la promulgación y entrada en vigor de la CBE 4/2004. Este cambio ha originado un aumento excepcional del saldo de crédito (columna 6 del cuadro 8.41 y columna 6 del cuadro 8.2, entre otras) y en los depósitos a plazo (columna 6 del cuadro 8.42 y columna 6 del cuadro 8.3, entre otras).

Nota general: Muchas columnas tienen desarrollo en un cuadro posterior, circunstancia que se indica al pie de cada uno de los cuadros.

8. OTRAS INSTITUCIONES FINANCIERAS MONETARIAS

A) Balance agregado de las OIFM según los estados de la zona del euro

8.A Balance. Detalle por instituciones

Datos referidos a Julio de 2017

Millones de euros

	Serie en cuadro y columna/ Time series in table and column	Otras instituciones financieras monetarias/ Other monetary financial institutions	Entidades de crédito y EFC (Cuadro 8.B)/ Credit institutions and CFI (Table 8.B)	FMM (a) y EDE / MMF (a) & ELMIs	
ACTIVO		A=B+C	B	C	ASSETS
1 A. RESIDENTES EN ESPAÑA	8.2/2	2 036 470	2 031 261	5 210	1 A. DOMESTIC
2 2. Préstamos y créditos	8.4/2	1 537 620	1 534 681	2 939	2 2. Loans
3 2e. Del cual: euros	8.4/3	1 519 448	1 516 509	2 939	3 2e. Of which: euro
4 IFM	8.4/4	225 576	222 637	2 939	4 MFIs
5 2e. Del cual: euros	8.4/5	420 993	218 780	2 939	5 2e. Of which: euro
6 Administraciones Públicas	8.4/6	83 833	83 833	-	6 General government
7 2e. Del cual: euros	8.4/7	83 833	83 833	-	7 2e. Of which: euro
8 Otros sectores residentes	8.4/8	1 228 211	1 228 211	0	8 Other resident sectors
9 2e. Del cual: euros	8.4/9	1 213 896	1 213 896	0	9 2e. Of which: euro
10 3. Valores representativos de deuda	8.4/10	407 168	404 897	2 271	10 3. Debt securities
11 3e. Del cual: euros	8.4/11	404 387	402 117	2 270	11 3e. Of which: euro
12 IFM	8.5/3	10 594	10 025	570	12 MFIs
13 3e. Euros	8.5/4	10 573	10 003	570	13 3e. euro
14 Del cual: hasta dos años	-	2 633	2 485	149	14 Of which: up to 2 years
15 3x. Monedas distintas del euro	-	21	21	-	15 3x. Non-MU currencies
16 Del cual: hasta dos años	-	0	0	-	16 Of which: up to 2 years
17 Administraciones Públicas	8.5/6	211 200	209 794	1 406	17 General government
18 3e. Del cual: euros	8.5/7	211 002	209 596	1 406	18 3e. Of which: euro
19 Otros sectores residentes	8.5/8	185 374	185 079	295	19 Other resident sectors
20 3e. Del cual: euros	8.5/9	182 812	182 518	294	20 3e. Of which: euro
21 4. Participaciones en Fondos de Inversión	8.4/12	839	839	-	21 4. Investment fund shares/units
22 Instituciones Financieras	-	839	839	-	22 Financial Institutions
23 4e. Del cual: euros	-	839	839	-	23 4e. Of which euro
24 5. Participaciones en el capital	8.4/13	90 843	90 843	-	24 5. Equity
25 IFM	-	21 322	21 322	-	25 MFIs
26 Otros sectores residentes	-	69 521	69 521	-	26 Other resident sectors
27 B. RESIDENTES EN OTROS PAISES DE LA ZONA DEL EURO	8.2/3	199 415	196 137	3 278	27 B. OTHER EURO AREA COUNTRIES
28 2. Préstamos y créditos	8.6/2	109 128	109 128	-	28 2. Loans
29 2e. Del cual: euros	8.6/3	97 219	97 219	-	29 2e. Of which: euro
30 IFM	8.6/4	75 592	75 592	-	30 MFIs
31 2e. Del cual: euros	8.6/5	69 236	69 236	-	31 2e. Of which: euro
32 Administraciones Públicas	8.6/6	62	62	-	32 General government
33 2e. Del cual: euros	8.6/7	62	62	-	33 2e. Of which: euro
34 Otros sectores residentes	8.6/8	33 475	33 475	-	34 Other resident sectors
35 2e. Del cual: euros	8.6/9	27 922	27 922	-	35 2e. Of which: euro
36 3. Valores representativos de deuda	8.6/10	57 132	53 912	3 220	36 3. Debt securities
37 3e. Del cual: euros	8.6/11	56 025	52 804	3 220	37 3e. Of which: euro
38 IFM	8.7/3	5 253	3 946	1 307	38 MFIs
39 3e. Euros	8.7/4	5 024	3 717	1 307	39 3e. euro
40 Del cual: hasta dos años	-	551	517	34	40 Of which: up to 2 years
41 3x. Monedas distintas del euro	-	229	229	-	41 3x. Non-MU currencies
42 Del cual: hasta dos años	-	36	36	-	42 Of which: up to 2 years
43 Administraciones Públicas	8.7/6	42 254	41 466	787	43 General government
44 3e. Del cual: euros	8.7/7	42 021	41 233	787	44 3e. Of which: euro
45 Otros sectores residentes	8.7/8	9 625	8 499	1 126	45 Other resident sectors
46 3e. Del cual: euros	8.7/9	8 980	7 854	1 126	46 3e. Of which: euro

July 2017 data

8.A Balance sheet by institutional grouping

EUR millions

8. OTHER MONETARY FINANCIAL INSTITUTIONS
A) Aggregated balance sheet according to the euro area returns

Véanse notas al final del capítulo./ See notes at the end of the chapter.

8. OTRAS INSTITUCIONES FINANCIERAS MONETARIAS

A) Balance agregado de las OIFM según los estados de la zona del euro

8.A Balance. Detalle por instituciones

Datos referidos a Julio de 2017

Millones de euros

	Serie en cuadro y columna/ Time series in table and column	Otras instituciones financieras monetarias/ Other monetary financial institutions A=B+C	Entidades de crédito y EFC (Cuadro 8.B)/ Credit institutions and CFI's (Table 8.B) B	FMM (a) y EDE / MMF (a) & ELMIs C			
ACTIVO (continuación)					ASSETS (continued)		
B. RESIDENTES EN OTROS PAÍSES DE LA ZONA DEL EURO (continuación)					B. OTHER MUMS (continued)		
47	4. Participaciones en Fondos de Inversión . . .	8.6/12	760	760	57	47	4. Investment fund shares/units
48	Instituciones Financieras	-	760	760	57	48	Financial Institutions
49	5. Participaciones en el capital	8.6/13	32 395	32 395	-	49	5. Equity
50	IFM.	-	7 077	7 077	-	50	MFIs
51	Otros sectores residentes	-	25 318	25 318	-	51	Other resident sectors
52	C. RESTO DEL MUNDO	8.2/4	186 528	185 307	1 221	52	C. REST OF THE WORLD
53	2. Préstamos y créditos	8.8/3	90 488	90 488	-	53	2. Loans
54	2e. Del cual: euros	8.8/4	34 713	34 713	-	54	2e. Of which: euro
55	3. Valores representativos de deuda	8.8/8	19 095	17 874	1 221	55	3. Debt securities
56	3e. Del cual: euros	8.8/9	5 573	5 573	-	56	3e. Of which: euro
57	4. Participaciones en Fondos de Inversión . . .	8.8/10	796	796	-	57	4. Investment fund shares/units
58	4e. Del cual: euros	-	-	-	-	58	3e. Of which: euro
59	5. Participaciones en el capital	8.8/11	76 149	76 149	-	59	5. Equity
60	5e. Del cual: euros	-	-	-	-	60	5e. Of which: euro
61	D. SIN CLASIFICAR	8.2/5	290 249	289 419	830	61	D. UNCLASSIFIED
62	1. Efectivo (todas las monedas)	8.2/10	7 329	7 277	52	62	1. Cash (all currencies)
63	1e. Del cual: euros	-	7 067	7 067	52	63	1e. Of which: euro
64	6. Activo fijo	8.2/11	39 906	39 862	44	64	6. Fixed assets
65	7. Otros activos	8.2/12	243 013	242 280	733	65	7. Remaining assets
66	7e. Del cual: euros	-	61 282	61 282	-	66	7e. Of which: euro
67	TOTAL ACTIVOS	8.2/1	2 712 662	2 702 125	10 539	67	TOTAL ASSETS
68	e Euros	8.2/13	2 310 490	2 300 748	9 742	68	e Euro
69	e Monedas distintas del euro	8.2/14	106 624	106 606	19	69	x Other currencies
70	s/c Sin clasificar por monedas.	8.2/15	295 548	294 770	778	70	n/a Not classified by currencies

July 2017 data

8.A Balance sheet by institutional grouping

EUR millions

8. OTHER MONETARY FINANCIAL INSTITUTIONS
A) Aggregated balance sheet according to the euro area returns

Véanse notas al final del capítulo./ See notes at the end of the chapter.

8. OTRAS INSTITUCIONES FINANCIERAS MONETARIAS

A) Balance agregado de las OIFM según los estados de la zona del euro

8.A Balance. Detalle por instituciones

Datos referidos a Julio de 2017

Millones de euros

	Serie en cuadro y columna/ Time series in table and column	Otras instituciones financieras monetarias/ Other monetary financial institutions	Entidades de crédito y EFC (Cuadro 8.B)/ Credit institutions and CFIs (Table 8.B)	FMM (a) y EDE / MMF (a) & ELMs	
		A=B+C	B	C	
PASIVO					LIABILITIES
1 A. RESIDENTES EN ESPAÑA	8.3/2	1 744 636	1 736 091	8 545	1 A. DOMESTIC
2 9. Depósitos	8.9/1	1 736 269	1 736 091	178	2 9. Deposits
3 9e. Del cual: euros	8.9/2	1 702 844	1 702 489	178	3 9e. Of which: euro
4 IFM	8.9/3	331 259	331 257	1	4 MFIs
5 Entidades de crédito y BE	8.9/5	321 188	321 187	1	5 Credit institutions and BE
6 9e. Del cual: euros	-	314 275	314 274	1	6 9e. Of which: euro
7 Fondos del mercado monetario	8.9/7	10 071	10 070	-	7 Money market funds
8 9e. En euros	-	9 962	9 961	-	8 9e. Of which: euro
9 A la vista, a plazo hasta dos años y disponible con preaviso	-	9 882	9 881	-	9 Overnight, up to two years and redeemable at notice
10 A plazo a más de dos años	-	5	5	-	10 With agreed maturity over two years
11 Cesiones temporales	-	75	75	-	11 Repos
12 9x. En monedas distintas del euro	-	109	109	-	12 9x. Of which: other currencies
13 A la vista, a plazo hasta dos años y disponible con preaviso	-	109	109	-	13 Overnight, up to two years and redeemable at notice
14 A plazo a más de dos años	-	-	-	-	14 With agreed maturity over two years
15 Cesiones temporales	-	-	-	-	15 Repos
16 Administración Central	8.9/8	16 316	16 316	-	16 Central government
17 9e. Depósitos en euros	-	16 267	16 267	-	17 9e. Deposits in euro
18 A la vista, a plazo hasta dos años y disponible con preaviso	-	16 032	16 032	-	18 Overnight, up to two years and redeemable at notice
19 A plazo a más de dos años	-	236	236	-	19 With agreed maturity over two years
20 Cesiones temporales	-	-	-	-	20 Repos
21 9x. Depósitos en monedas distintas del euro	-	49	49	-	21 9x. Deposits in other currencies
22 A la vista, a plazo hasta dos años y disponible con preaviso	-	49	49	-	22 Overnight, up to two years and redeemable at notice
23 A plazo a más de dos años	-	-	-	-	23 With agreed maturity over two years
24 Cesiones temporales	-	-	-	-	24 Repos
25 Otras Administraciones Públicas	8.9/9	48 269	48 269	-	25 Other general government
26 9e. Depósitos en euros	8.9/10	48 265	48 265	-	26 9e. Deposits in euro
27 9.1e. A la vista	-	43 448	43 448	-	27 9.1e. Overnight
28 9.2e. A plazo	-	4 777	4 777	-	28 9.2e. With agreed maturity
29 Del cual: hasta dos años	-	3 868	3 868	-	29 Of which: up to two years
30 9.3e. Con preaviso	-	-	-	-	30 9.3e. Redeemable at notice
31 9.4e. Cesiones temporales	-	40	40	-	31 9.4e. Repos
32 9x. Depósitos en monedas distintas del euro	-	4	4	-	32 9x. Deposits in other currencies
33 9.1x. A la vista	-	4	4	-	33 9.1x. Overnight
34 9.2x. A plazo	-	-	-	-	34 9.2x. With agreed maturity
35 Del cual: hasta dos años	-	-	-	-	35 Of which: up to two years
36 9.3x. Con preaviso	-	-	-	-	36 9.3x. Redeemable at notice
37 9.4x. Cesiones temporales	-	-	-	-	37 9.4x. Repos
38 Otras sectores residentes	8.10/1	1 340 425	1 340 249	177	38 Other resident sectors
39 9e. Depósitos en euros	8.10/2	1 314 074	1 313 721	177	39 9e. Deposits in euro
40 9.1e. A la vista	8.10/3	798 052	797 700	176	40 9.1e. Overnight
41 9.2e. A plazo	8.10/4	489 926	489 926	0	41 9.2e. With agreed maturity
42 Del cual: hasta dos años	8.10/5	243 910	243 910	-	42 Of which: up to two years
43 9.3e. Con preaviso	8.10/6	55	55	-	43 9.3e. Redeemable at notice
44 9.4e. Cesiones temporales	8.10/7	26 040	26 040	-	44 9.4e. Repos
45 9x. Depósitos en monedas distintas del euro	8.10/8	26 528	26 528	-	45 9x. Deposits in other currencies
46 9.1x. A la vista	8.10/9	11 376	11 376	-	46 9.1x. Overnight
47 9.2x. A plazo	8.10/10	15 152	15 152	-	47 9.2x. With agreed maturity
48 Del cual: hasta dos años	8.10/11	8 125	8 125	-	48 Of which: up to two years
49 9.3x. Con preaviso	8.10/12	-	-	-	49 9.3x. Redeemable at notice
50 9.4x. Cesiones temporales	8.10/13	-	-	-	50 9.4x. Repos
51 10. Participaciones de los fondos del mercado monetario	8.91/11	8 367	-	8 367	51 10. Money market fund shares/units

July 2017 data

8.A Balance sheet by institutional grouping

EUR millions

8. OTHER MONETARY FINANCIAL INSTITUTIONS
A) Aggregated balance sheet according to the euro area returns

Véanse notas al final del capítulo./ See notes at the end of the chapter.

8. OTRAS INSTITUCIONES FINANCIERAS MONETARIAS

A) Balance agregado de las OIFM según los estados de la zona del euro

8.A Balance. Detalle por instituciones

Datos referidos a Julio de 2017

Millones de euros

	Serie en cuadro y columna/ Time series in table and column	Otras instituciones financieras monetarias/ Other monetary financial institutions	Entidades de crédito y EFC (Cuadro 8.B)/ Credit institutions and CFI's (Table 8.B)	FMM (a) y EDE / MMF (a) & ELMs		
		A=B+C	B	C		
PASIVO (continuación)						LIABILITIES (continued)
52 B. RESIDENTES EN OTROS PAÍSES DE LA ZONA DEL EURO	8.3/3	161 349	161 289	59	52 B. RESIDENTS IN OTHER EURO AREA COUNTRIES	
53 9. Depósitos	8.11/1	161 290	161 289	1	53 9. Deposits	
54 9e. Del cual: euros	8.11/2	142 561	142 560	1	54 9e. Of which: euro	
55 IFM	8.11/3	129 826	129 825	1	55 MFIs	
56 Entidades de crédito, BCE y otros bancos centrales nacionales.	8.11/5	129 606	129 605	1	56 Credit institutions, ECB and others NCBs	
57 9e. Del cual: euros	-	117 784	117 783	1	57 9e. Of which: euro	
58 Fondos del mercado monetario	8.11/7	220	220	58	58 Money market funds	
59 9e. En euros	-	221	220	-	59 9e. Of which: euro	
60 A la vista, a plazo hasta dos años y disponible con preaviso	-	221	220	-	60 Overnight, up to two years and redeemable at notice	
61 A plazo a más de dos años	-	-	-	-	61 With agreed maturity over two years	
62 9.4e. Cesiones temporales	-	-	-	-	62 9.4e. Repos	
63 9x. En monedas distintas del euro	-	-1	-	-	63 9x. Of which: other currencies	
64 A la vista, a plazo hasta dos años y disponible con preaviso	-	-1	-	-	64 Overnight, up to two years and redeemable at notice	
65 A plazo a más de dos años	-	-	-	-	65 With agreed maturity over two years	
66 9.4x. Cesiones temporales	-	-	-	-	66 9.4x. Repos	
67 Administración Central	8.11/8	61	61	-	67 Central government	
68 9e. Depósitos en euros	-	61	61	-	68 9e. Deposits in euro	
69 A la vista, a plazo hasta dos años y disponible con preaviso	-	61	61	-	69 Overnight, up to two years and redeemable at notice	
70 A plazo a más de dos años	-	0	0	-	70 With agreed maturity over two years	
71 9.4e. Cesiones temporales	-	-	-	-	71 9.4e. Repos	
72 9x. Del cual: monedas distintas del euro	-	-	-	-	72 9x. Of which: other currencies	
73 A la vista, a plazo hasta dos años y disponible con preaviso	-	-	-	-	73 Overnight, up to two years and redeemable at notice	
74 A plazo a más de dos años	-	-	-	-	74 With agreed maturity over two years	
75 9.4x. Cesiones temporales	-	-	-	-	75 9.4x. Repos	
76 Otras Administraciones Públicas	8.11/9	9	9	-	76 Other general government	
77 9e. Depósitos en euros	8.11/10	9	9	-	77 9e. Deposits in euro	
78 9.1e. A la vista	-	9	9	-	78 9.1e. Overnight	
79 9.2e. A plazo	-	-	-	-	79 9.2e. With agreed maturity	
80 Del cual: hasta dos años	-	-	-	-	80 Of which: up to two years	
81 9.3e. Con preaviso	-	-	-	-	81 9.3e. Redeemable at notice	
82 9.4e. Cesiones temporales	-	-	-	-	82 9.4e. Repos	
83 9x. Depósitos en monedas distintas del euro	-	-	-	-	83 9x. Deposits in other currencies	
84 9.1x. A la vista	-	-	-	-	84 9.1x. Overnight	
85 9.2x. A plazo	-	-	-	-	85 9.2x. With agreed maturity	
86 Del cual: hasta dos años	-	-	-	-	86 Of which: up to two years	
87 9.3x. Con preaviso	-	-	-	-	87 9.3x. Redeemable at notice	
88 9.4x. Cesiones temporales	-	-	-	-	88 9.4x. Repos	
89 Otros sectores residentes	8.12/1	31 394	31 394	-	89 Other resident sectors	
90 9e. Depósitos en euros	8.12/2	24 486	24 486	-	90 9e. Deposits in euro	
91 9.1e. A la vista	8.12/3	9 869	9 869	-	91 9.1e. Overnight	
92 9.2e. A plazo	8.12/4	13 657	13 657	-	92 9.2e. With agreed maturity	
93 Del cual: hasta dos años	8.12/5	8 554	8 554	-	93 Of which: up to two years	
94 9.3e. Con preaviso	8.12/6	145	145	-	94 9.3e. Redeemable at notice	
95 9.4e. Cesiones temporales	8.12/7	816	816	-	95 9.4e. Repos	
96 9x. Depósitos en monedas distintas del euro	8.12/8	6 908	6 908	-	96 9x. Deposits in other currencies	
97 9.1x. A la vista	8.12/9	368	368	-	97 9.1x. Overnight	
98 9.2x. A plazo	8.12/10	6 358	6 358	-	98 9.2x. With agreed maturity	
99 Del cual: hasta dos años	8.12/11	3 533	3 533	-	99 Of which: up to two years	
100 9.3x. Con preaviso	8.12/12	5	5	-	100 9.3x. Redeemable at notice	
101 9.4x. Cesiones temporales	8.13/13	177	177	-	101 9.4x. Repos	
102 10. Participaciones en los fondos del mercado monetario	8.91/12	58	-	58	102 10. Money market fund shares/units	

July 2017 data

8.A Balance sheet by institutional grouping

EUR millions

8. OTHER MONETARY FINANCIAL INSTITUTIONS
A) Aggregated balance sheet according to the area euro returns

Véanse notas al final del capítulo./ See notes at the end of the chapter.

8. OTRAS INSTITUCIONES FINANCIERAS MONETARIAS

A) Balance agregado de las OIFM según los estados de la zona del euro

8.A Balance. Detalle por instituciones

Datos referidos a Julio de 2017

Millones de euros

	Serie en cuadro y columna/ Time series in table and column	Otras instituciones financieras monetarias/ Other monetary financial institutions	Entidades de crédito y EFC (Cuadro 8.B)/ Credit institutions and CFI's (Table 8.B)	FMM (a) y EDE / MMF (a) & ELMIs	
		A=B+C	B	C	
PASIVO (continuación)					LIABILITIES (continued)
103 C. RESTO DEL MUNDO	8.3/4	104 968	104 921	47	103 C. REST OF THE WORLD
104 9. Depósitos (total)	8.13/1	104 922	104 921	0	104 9. Deposits (total)
105 9.1. Depósitos en euros	8.13/2	72 226	72 226	-	105 9.1. Deposits in euro
106 A la vista, a plazo hasta dos años y con preaviso	-	30 538	30 538	0	106 Overnight, up to two years and redeemable at notice
107 A plazo a más de dos años	-	22 478	22 478	-	107 With agreed maturity over two years
108 Cesiones temporales	-	19 210	19 210	...	108 Repos
109 9.2. Depósitos en monedas distintas del euro.	-	32 695	32 695	-	109 9.2. Deposits in other currencies
110 A la vista, a plazo hasta dos años y con preaviso	-	28 064	28 064	-	110 Overnight, up to two years and redeemable at notice
111 A plazo a más de dos años	-	2 512	2 512	-	111 With agreed maturity over two years
112 Cesiones temporales	-	2 119	2 119	...	112 Repos
113 10. Participaciones en los fondos del mercado monetario	8.F/7	47	-	47	113 10. Money market fund shares/units
114 D. SIN CLASIFICAR	8.3/5	703 587	699 823	1 888	114 D. UNCLASSIFIED
115 11. Valores representativos de deuda	8.3/8	195 533	195 533	-	115 11. Debt securities issued
116 11e. Euros	8.13/12	184 249	184 249	-	116 11e. In euro
117 Del cual: hasta dos años	-	21 095	21 095	-	117 Of which: up to two years
118 11x. Monedas distintas del euro.	-	11 285	11 285	-	118 11x. Other currencies
119 Del cual: hasta dos años	-	2 596	2 596	-	119 Of which: up to two years
120 13. Capital y reservas	8.3/9	302 524	301 201	662	120 13. Capital and reserves
121 14. Otros pasivos	8.3/10	205 529	203 088	1 226	121 14. Remaining liabilities
122 14e. Del cual: euros	-	58 453	58 453	...	122 14e. Of which: euro
123 TOTAL PASIVOS	8.3/1	2 712 663	2 702 125	10 539	123 TOTAL LIABILITIES
124 e Euros	8.3/11	2 160 154	2 151 504	8 650	124 e Euro
125 x Monedas distintas del euro	8.3/12	99 902	99 903	0	125 x Other currencies
126 s/c Sin clasificar por monedas	8.3/13	452 606	450 718	1 888	126 n/a Not classified by currencies
PRO MEMORIA					MEMORANDUM ITEM
a Tenencias de valores representativos de deuda hasta dos años emitidos por las entidades de crédito	-	3 038	3 038	...	a Holdings of debt securities up to two years issued by CI
b Tenencias de instrumentos de patrimonio de fondos de inversión emitidos por las entidades de crédito	-	-	-	-	b Holdings of money markets papers issued by credit institutions

July 2017 data

8.A Balance sheet by institutional grouping

EUR millions

**8. OTHER MONETARY FINANCIAL INSTITUTIONS
A) Aggregated balance sheet according to the euro area returns**

Véanse notas al final del capítulo./ See notes at the end of the chapter.

8. OTRAS INSTITUCIONES FINANCIERAS MONETARIAS
A) Balance agregado de las OIFM según los estados de la zona del euro

8.1 Activo=Pasivo de las OIFM, por instituciones

mm de euros

	Total OIFM (a)	Entidades de crédito y establecimientos financieros (b)	Entidades de depósito (c)	ICO	EFC (d)	FMM Y EDE (e)
	1=2+6	2=3+4+5	3	4	5	6
11	3 621,2	3 613,1	3 444,6	112,6	55,9	8,1
12	3 581,1	3 574,0	3 394,3	129,0	50,8	7,0
13	3 151,7	3 143,3	2 988,9	104,4	49,9	8,5
14	2 973,1	2 965,7	2 829,8	86,4	49,6	7,4
15	2 828,4	2 820,0	2 703,5	64,4	52,1	8,4
16	2 727,9	2 718,0	2 610,0	50,6	57,5	9,8
16 Feb	2 851,2	2 840,1	2 729,4	60,6	50,1	11,1
Mar	2 818,7	2 809,4	2 700,0	58,9	50,5	9,2
Abr	2 814,2	2 805,0	2 694,6	59,2	51,1	9,2
May	2 802,9	2 793,6	2 683,9	59,0	50,8	9,2
Jun	2 841,7	2 832,3	2 721,4	58,1	52,8	9,4
Jul	2 806,3	2 797,0	2 688,1	55,8	53,1	9,3
Ago	2 778,8	2 769,5	2 661,7	55,7	52,1	9,3
Sep	2 776,4	2 767,1	2 659,6	54,6	53,0	9,3
Oct	2 739,2	2 729,8	2 622,0	54,4	53,3	9,4
Nov	2 733,9	2 724,3	2 618,4	52,3	53,6	9,6
Dic	2 727,9	2 718,0	2 610,0	50,6	57,5	9,8
17 Ene	2 697,2	2 687,0	2 584,6	47,5	54,9	10,2
Feb	2 691,7	2 681,3	2 578,2	48,9	54,3	10,4
Mar	2 705,3	2 695,5	2 593,1	46,8	55,6	9,8
Abr	2 687,9	2 677,6	2 575,8	46,1	55,7	10,3
May	2 685,3	2 674,7	2 573,9	45,3	55,5	10,6
Jun	2 714,7	2 704,1	2 600,4	46,3	57,4	10,6
Jul	2 712,7	2 702,1	2 600,3	44,8	57,0	10,5

Véanse notas al final del capítulo

8. OTRAS INSTITUCIONES FINANCIERAS MONETARIAS
A) Balance agregado de las OIFM según los estados de la zona del euro

8.2 Activo: resumen

mm de euros

	Total	Por residencia				Por instrumentos							Por monedas		
		Residentes en España (a)	Residentes en otros países de la zona euro (b)	Resto del mundo (c)	Rúbricas no clasificadas por residencia del emisor (c)	Préstamos y créditos	Valores representativos de deuda	Participaciones en Fondos de Inversión (d)	Participaciones en el capital (e)	Efectivo	Activo fijo	Otros activos no clasificados	Euros	Monedas distintas del euro	Sin clasificar
	1=3a15= =6a12= 1=2a5=	2	3	4	5=10a12	6	7	8	9	10	11	12	13	14	15=11+12
11	3 621,2	2 846,8	161,3	224,8	388,3	2 374,2	629,8	0,0	253,0	7,5	57,2	323,6	3 068,4	172,0	380,8
12	3 581,1	2 747,1	172,9	234,6	426,5	2 245,1	670,3	0,0	257,5	7,4	53,0	366,0	3 013,9	148,1	419,0
13	3 151,7	2 476,7	164,8	184,1	326,1	1 933,6	626,0	0,0	280,4	7,3	51,9	267,0	2 689,8	143,1	318,9
14	2 973,1	2 272,0	173,0	182,3	345,8	1 813,0	613,0	3,2	198,1	7,6	46,9	291,3	2 566,7	96,6	309,7
15	2 828,4	2 131,3	181,4	192,1	323,7	1 774,3	533,2	3,5	193,7	8,0	48,0	267,7	2 411,2	110,9	306,4
16	2 727,9	2 039,7	187,5	190,3	310,4	1 725,1	500,5	1,8	190,1	7,5	43,7	259,2	2 309,9	113,0	305,0
16 Feb	2 851,2	2 137,4	177,4	191,9	344,6	1 755,5	555,6	3,7	191,9	6,4	46,9	291,2	2 422,1	111,0	318,2
Mar	2 818,7	2 113,5	183,2	190,8	331,1	1 738,0	554,3	3,4	191,8	7,1	46,9	277,2	2 399,2	108,6	310,9
Abr	2 814,2	2 119,9	172,4	193,0	328,9	1 736,5	552,5	3,5	192,8	6,8	46,9	275,3	2 389,9	109,5	314,8
May	2 802,9	2 101,0	183,4	192,0	326,4	1 731,4	547,3	3,6	194,2	7,0	46,8	272,6	2 380,6	111,6	310,6
Jun	2 841,7	2 114,5	191,1	190,1	346,0	1 754,3	545,2	3,5	192,7	7,1	46,0	293,0	2 403,6	111,8	326,3
Jul	2 806,3	2 086,0	183,8	188,4	348,1	1 726,1	534,7	3,6	193,9	7,1	45,8	295,2	2 368,4	108,9	329,0
Ago	2 778,8	2 079,6	177,9	186,6	334,7	1 715,8	530,8	3,5	194,0	7,0	45,6	282,1	2 354,1	107,7	317,0
Sep	2 776,4	2 063,0	186,4	188,9	338,1	1 717,7	524,8	3,4	192,4	6,8	45,3	286,0	2 344,0	111,6	320,8
Oct	2 739,2	2 045,5	175,5	186,1	332,1	1 699,9	511,3	3,5	192,4	6,9	45,1	280,0	2 311,2	109,2	318,7
Nov	2 733,9	2 033,5	180,0	190,8	329,7	1 704,2	510,5	4,0	185,5	6,8	45,3	277,6	2 302,9	112,3	318,6
Dic	2 727,9	2 039,7	187,5	190,3	310,4	1 725,1	500,5	1,8	190,1	7,5	43,7	259,2	2 309,9	113,0	305,0
17 Ene	2 697,2	2 018,2	189,8	186,5	302,7	1 702,1	500,5	2,1	189,9	6,8	43,5	252,4	2 285,6	109,3	302,3
Feb	2 691,7	2 003,6	193,2	189,3	305,6	1 691,3	501,4	2,2	191,2	6,7	43,3	255,5	2 276,3	111,1	304,4
Mar	2 705,3	2 011,6	203,0	194,0	296,8	1 712,6	500,4	2,1	193,5	6,6	43,1	247,0	2 289,2	115,2	300,9
Abr	2 687,9	1 995,8	202,1	186,5	303,5	1 697,9	491,3	2,3	192,8	7,2	43,1	253,3	2 271,7	110,4	305,9
May	2 685,3	2 007,2	195,0	186,1	297,1	1 707,6	489,4	2,3	188,9	7,0	42,8	247,3	2 278,1	107,1	300,1
Jun	2 714,7	2 037,3	198,2	186,3	292,8	1 738,8	486,4	2,2	194,4	7,4	42,5	243,0	2 308,2	107,5	299,0
Jul	2 712,7	2 036,5	199,4	186,5	290,2	1 737,2	483,4	2,4	199,4	7,3	39,9	243,0	2 309,7	107,4	295,5

Véanse notas al final del capítulo

8. OTRAS INSTITUCIONES FINANCIERAS MONETARIAS

8.3 Pasivo: resumen

A) Balance agregado de las OIFM según los estados de la zona del euro

mm de euros

	Total	Por residencia				Por instrumentos					Por monedas		
		Residentes en España (a)	Residentes en otros países de la zona euro (b)	Resto del mundo (c)	Rúbricas no clasificadas por residencia del tenedor (d)	Depósitos (e)	Participaciones en fondos del mercado monetario (f)	Valores representativos de deuda emitidos	Capital y reservas	Otros pasivos no clasificados	Euros	Monedas distintas del euro	Sin clasificar
	=11a13 =6a10= 1=2a5=												
11	3 621,2	2 032,1	244,9	248,7	1 095,5	2 517,7	8,0	434,5	367,1	293,8	2 863,3	97,0	660,9
12	3 581,0	2 116,3	160,4	180,5	1 123,8	2 450,3	7,0	394,3	402,9	326,6	2 779,3	72,3	729,5
13	3 151,7	1 884,3	169,8	138,5	959,0	2 184,3	8,4	297,4	428,2	233,4	2 435,4	54,6	661,6
14	2 973,1	1 801,3	207,4	115,4	848,9	2 116,8	7,3	260,1	336,1	252,7	2 370,5	104,0	498,6
15	2 828,4	1 763,8	188,4	111,7	764,5	2 055,6	8,3	232,5	310,4	221,6	2 257,8	110,9	459,8
16	2 727,9	1 724,1	170,5	112,0	721,2	1 996,9	9,7	207,6	298,3	215,4	2 173,6	105,4	448,9
16 Feb	2 851,2	1 762,0	204,8	109,6	774,9	2 067,2	9,1	221,9	308,7	244,3	2 267,1	110,1	474,0
Mar	2 818,7	1 747,8	204,0	109,0	757,8	2 051,7	9,2	217,8	306,4	233,6	2 247,1	107,0	464,5
Abr	2 814,2	1 748,0	203,0	108,5	754,6	2 050,5	9,1	220,3	306,0	228,4	2 243,7	108,6	462,0
May	2 802,9	1 751,4	190,6	107,5	753,3	2 040,5	9,1	220,9	304,2	228,3	2 235,1	109,1	458,7
Jun	2 841,7	1 766,2	193,5	109,8	772,2	2 060,2	9,3	219,6	305,8	246,8	2 259,2	107,3	475,2
Jul	2 806,3	1 746,4	189,8	109,0	761,0	2 036,1	9,2	212,2	307,2	241,6	2 227,1	108,9	470,3
Ago	2 778,8	1 747,4	176,6	107,0	747,9	2 021,8	9,2	211,9	307,4	228,6	2 213,8	106,2	458,7
Sep	2 776,5	1 734,5	179,1	111,0	751,8	2 015,4	9,2	212,6	304,5	234,7	2 204,4	109,6	462,5
Oct	2 739,2	1 719,4	175,9	106,1	737,8	1 992,1	9,3	207,2	303,3	227,3	2 177,7	104,0	457,5
Nov	2 733,9	1 719,1	171,8	108,1	734,8	1 989,6	9,5	204,7	300,9	229,2	2 168,9	104,8	460,2
Dic	2 727,9	1 724,1	170,5	112,0	721,2	1 996,9	9,7	207,6	298,3	215,4	2 173,6	105,4	448,9
17 Ene	2 697,2	1 706,5	171,2	105,5	714,0	1 973,3	9,9	196,8	298,3	218,9	2 137,5	103,2	456,4
Feb	2 691,7	1 704,3	172,9	107,3	707,2	1 974,6	9,9	197,7	298,9	210,7	2 139,4	104,9	447,4
Mar	2 705,3	1 732,5	170,7	109,2	692,8	2 003,4	9,1	192,8	297,2	202,7	2 156,0	108,4	440,9
Abr	2 687,8	1 717,7	171,0	103,7	695,5	1 983,1	9,2	196,9	296,7	201,9	2 141,5	105,9	440,5
May	2 685,1	1 722,7	166,4	102,6	693,4	1 982,8	9,0	197,1	297,6	198,7	2 145,8	100,6	438,8
Jun	2 714,5	1 750,3	165,3	108,1	690,9	2 015,1	8,5	196,3	293,8	200,8	2 168,4	104,5	441,6
Jul	2 712,5	1 744,5	161,3	105,0	701,7	2 002,3	8,5	195,5	301,9	204,3	2 160,2	99,7	452,6

Véanse notas al final del capítulo

8. OTRAS INSTITUCIONES FINANCIERAS MONETARIAS

8.4 Activo. Residentes en España

A) Balance agregado de las OIFM según los estados de la zona del euro

mm de euros

	Total	Préstamos y créditos								Valores representativos de deuda		Participaciones en Fondos de Inversión (c)	Participaciones en el capital (d)
		Del cual		Del cual		Del cual		Del cual		Del cual			
		Total	Euros	IFM total	Euros	AAPP total (a)	Euros	Otros sectores residentes total (b)	Euros	Total	Euros		
11	2 846,8	2 140,2	2 116,9	253,6	250,1	89,3	89,3	1 797,2	1 777,6	543,8	539,1	0,0	162,8
12	2 747,1	2 014,0	1 995,7	281,2	278,9	114,2	114,2	1 618,6	1 602,5	565,8	560,9	0,0	167,3
13	2 476,7	1 753,7	1 738,8	213,3	211,0	87,0	87,0	1 453,4	1 440,7	534,0	528,9	0,0	189,0
14	2 272,0	1 642,5	1 624,4	182,3	178,2	101,3	101,3	1 358,9	1 344,8	528,6	524,4	2,5	98,5
15	2 131,3	1 587,9	1 568,9	195,6	195,0	90,0	90,0	1 302,3	1 287,8	455,0	451,1	2,5	85,9
16	2 039,7	1 533,9	1 513,4	196,0	196,0	88,5	88,5	1 249,4	1 234,1	423,5	420,4	0,7	81,6
16 Feb	2 137,4	1 577,4	1 558,4	196,4	196,4	92,4	92,4	1 288,5	1 273,9	472,5	468,6	2,6	84,9
Mar	2 113,5	1 553,5	1 535,6	187,4	187,4	95,4	95,4	1 270,8	1 256,8	472,5	468,7	2,4	85,1
Abr	2 119,9	1 559,7	1 541,1	195,5	195,0	99,0	99,0	1 265,2	1 251,0	471,4	467,6	2,5	86,3
May	2 101,0	1 546,4	1 527,8	189,2	189,2	97,7	97,7	1 259,5	1 245,4	465,9	462,0	2,5	86,2
Jun	2 114,5	1 559,9	1 540,1	186,1	186,1	99,6	99,6	1 274,2	1 259,5	466,4	462,6	2,3	85,9
Jul	2 086,0	1 540,3	1 521,6	180,4	180,4	94,9	94,9	1 265,0	1 250,6	456,8	453,2	2,4	86,5
Ago	2 079,6	1 537,6	1 518,6	190,0	190,0	92,2	92,2	1 255,4	1 241,1	453,1	449,4	2,4	86,5
Sep	2 063,0	1 530,5	1 511,1	183,9	183,9	92,6	92,6	1 253,9	1 239,3	445,0	441,4	2,3	85,3
Oct	2 045,5	1 523,3	1 503,6	184,9	184,9	91,8	91,8	1 246,6	1 231,8	434,3	431,3	2,3	85,5
Nov	2 033,5	1 520,3	1 500,5	174,6	174,6	89,0	89,0	1 256,8	1 241,7	432,5	429,5	2,8	77,9
Dic	2 039,7	1 533,9	1 513,4	196,0	196,0	88,5	88,5	1 249,4	1 234,1	423,5	420,4	0,7	81,6
17 Ene	2 018,2	1 517,3	1 497,8	183,7	183,7	95,7	95,7	1 238,0	1 223,1	418,4	415,4	0,8	81,7
Feb	2 003,6	1 500,2	1 480,2	177,8	177,8	87,8	87,8	1 234,7	1 219,3	420,7	417,7	0,9	81,8
Mar	2 011,6	1 511,5	1 490,8	183,3	183,3	87,8	87,8	1 240,3	1 224,6	417,4	414,3	0,8	82,0
Abr	1 995,8	1 501,6	1 482,5	178,6	178,6	86,9	86,9	1 236,1	1 220,9	410,9	407,9	0,9	82,5
May	2 007,2	1 517,9	1 499,2	197,6	197,6	85,3	85,3	1 235,1	1 220,3	408,4	405,6	0,8	80,0
Jun	2 037,3	1 545,1	1 526,3	222,8	222,8	86,8	86,8	1 235,4	1 220,8	407,1	404,3	0,8	84,4
Jul	2 036,5	1 537,6	1 519,4	225,6	225,6	83,8	83,8	1 228,2	1 213,9	407,2	404,4	0,8	90,8

Véanse notas al final del capítulo

8. OTRAS INSTITUCIONES FINANCIERAS MONETARIAS
A) Balance agregado de las OIFM según los estados de la zona del euro

8.5 Activo. Residentes en España:
detalle de valores representativos de deuda

mm de euros

	Total	Del cual		IFM			AAPP		Otros sectores residentes	
		Euros	Total	Del cual		Total	Del cual		Total	Euros
				Euros	Hasta dos años		Euros	Euros		
1=3+6+8	2=4+7+9	3	4	5	6	7	8	9		
11	543,8	539,1	67,2	66,8	18,1	193,0	192,9	283,6	279,5	
12	565,8	560,9	76,7	76,3	18,0	243,3	243,2	245,8	241,4	
13	534,0	528,9	53,9	53,5	12,7	261,0	260,9	219,1	214,5	
14	528,6	524,4	37,1	36,7	6,3	282,7	282,4	208,7	205,3	
15	455,0	451,1	27,3	27,2	7,2	242,6	242,5	185,1	181,4	
16	423,5	420,4	15,9	15,9	4,0	218,6	218,4	189,0	186,1	
16 Feb	472,5	468,6	23,0	22,9	4,5	251,3	251,1	198,2	194,6	
Mar	472,5	468,7	21,3	21,3	3,8	256,1	255,9	195,1	191,5	
Abr	471,4	467,6	21,5	21,5	5,1	256,1	255,9	193,8	190,3	
May	465,9	462,0	20,7	20,7	5,5	251,0	250,8	194,2	190,5	
Jun	466,4	462,6	19,7	19,7	5,6	256,1	255,8	190,6	187,1	
Jul	456,8	453,2	17,9	17,9	5,0	248,6	248,4	190,3	186,9	
Ago	453,1	449,4	17,7	17,7	4,7	244,8	244,6	190,6	187,2	
Sep	445,0	441,4	17,0	17,0	4,4	240,1	239,9	187,8	184,5	
Oct	434,3	431,3	15,9	15,8	3,6	232,5	232,3	185,9	183,2	
Nov	432,5	429,5	15,4	15,3	3,5	229,6	229,4	187,6	184,8	
Dic	423,5	420,4	15,9	15,9	4,0	218,6	218,4	189,0	186,1	
17 Ene	418,4	415,4	13,4	13,4	3,2	216,9	216,7	188,0	185,2	
Feb	420,7	417,7	13,2	13,2	3,2	222,0	221,8	185,5	182,6	
Mar	417,4	414,3	11,0	11,0	2,5	218,3	218,1	188,0	185,2	
Abr	410,9	407,9	10,3	10,2	2,4	214,1	213,9	186,5	183,8	
May	408,4	405,6	10,4	10,3	2,7	212,0	211,8	186,1	183,4	
Jun	407,1	404,3	11,1	11,1	2,9	211,7	211,5	184,3	181,7	
Jul	407,2	404,4	10,6	10,6	2,6	211,2	211,0	185,4	182,8	

8. OTRAS INSTITUCIONES FINANCIERAS MONETARIAS
A) Balance agregado de las OIFM según los estados de la zona del euro

8.6 Activo. Residentes en otros países de la zona del euro

mm de euros

	Total	Préstamos y créditos								Valores representativos de deuda		Participaciones en Fondos de Inversión (b)	Participaciones en el capital (c)
		Del cual		IFM total	Del cual		AAPP total	Del cual		Del cual			
		Total	Euros		Euros	Euros		Euros	Otros sectores residentes total	Euros	Euros		
1=2+10+11	2=4+6+8			3=5+7+9			4					5	6
11	161,3	101,4	90,3	73,2	66,4	0,1	0,1	28,1	23,9	37,5	35,2	0,0	22,4
12	172,9	82,5	74,8	55,9	52,1	0,0	0,0	26,6	22,7	67,6	65,9	-	22,8
13	164,8	74,8	68,5	51,5	48,5	0,0	0,0	23,3	19,9	63,2	61,9	-	26,8
14	173,0	83,3	76,0	62,4	59,0	0,0	0,0	20,9	16,9	60,5	58,8	0,4	28,8
15	181,4	96,4	87,9	71,8	67,5	0,0	0,0	24,7	20,4	52,2	50,7	0,4	32,3
16	187,5	101,7	92,2	71,0	65,8	0,0	0,0	30,7	26,3	52,9	51,7	0,4	32,4
16 Feb	177,4	90,4	81,2	66,2	61,3	0,0	0,0	24,1	19,9	54,8	53,1	0,5	31,8
Mar	183,2	98,1	88,7	74,4	69,0	0,0	0,0	23,7	19,7	53,2	51,6	0,5	31,3
Abr	172,4	89,0	79,6	65,1	59,6	0,0	0,0	23,9	20,0	52,5	50,9	0,5	30,4
May	183,4	97,3	88,2	69,8	64,8	0,0	0,0	27,5	23,4	53,5	51,9	0,5	32,1
Jun	191,1	107,4	98,3	79,8	74,6	0,0	0,0	27,5	23,6	52,2	50,5	0,5	31,0
Jul	183,8	99,1	89,8	72,6	67,5	0,0	0,0	26,4	22,3	52,8	51,3	0,5	31,4
Ago	177,9	93,0	83,7	67,7	62,4	0,0	0,0	25,3	21,3	52,8	51,3	0,4	31,6
Sep	186,4	99,5	89,2	71,4	65,3	0,0	0,0	28,1	23,8	54,9	53,6	0,4	31,6
Oct	175,5	91,1	80,9	64,2	58,3	0,0	0,0	26,8	22,6	52,8	51,5	0,5	31,2
Nov	180,0	94,0	84,4	66,2	60,8	0,0	0,0	27,8	23,6	54,2	52,9	0,5	31,3
Dic	187,5	101,7	92,2	71,0	65,8	0,0	0,0	30,7	26,3	52,9	51,7	0,4	32,4
17 Ene	189,8	96,1	86,6	69,0	63,6	0,0	0,0	27,0	23,0	60,7	59,6	0,5	32,5
Feb	193,2	100,4	90,3	72,1	66,3	0,1	0,1	28,2	23,9	58,8	57,6	0,6	33,4
Mar	203,0	107,9	95,8	75,4	68,1	0,1	0,1	32,4	27,6	60,3	59,0	0,5	34,2
Abr	202,1	107,9	96,8	76,4	70,1	0,1	0,1	31,4	26,7	59,3	58,0	0,6	34,3
May	195,0	101,5	90,6	69,6	63,3	0,1	0,1	31,8	27,2	60,5	59,3	0,6	32,4
Jun	198,2	104,8	93,8	70,4	63,9	0,1	0,1	34,3	29,8	59,1	58,0	0,7	33,6
Jul	199,4	109,1	97,2	75,6	69,2	0,1	0,1	33,5	27,9	57,1	56,0	0,8	32,4

Véanse notas al final del capítulo

8. OTRAS INSTITUCIONES FINANCIERAS MONETARIAS
A) Balance agregado de las OIFM según los estados de la zona del euro

8.7 Activo. Residentes en otros países de la zona euro: detalle de valores representativos de deuda

mm de euros

	Total	Del cual		IFM			AAPP		Otros sectores residentes	
		Euros	Total	Del cual		Total	Del cual		Total	Euros
				Euros	Hasta dos años		Euros	Euros		
1=3+6+8	2=4+7+9	3	4	5	6	7	8	9		
11	37,5	35,2	8,2	7,5	0,3	12,2	12,0	17,2	15,7	
12	67,6	65,9	4,9	4,7	0,9	13,6	13,5	49,2	47,7	
13	63,2	61,9	7,2	7,1	3,3	13,2	13,0	42,8	41,8	
14	60,5	58,8	6,7	6,5	2,4	29,4	29,1	24,4	23,2	
15	52,2	50,7	4,0	3,8	0,3	36,2	36,0	12,0	10,9	
16	52,9	51,7	4,3	4,0	0,4	38,1	37,9	10,5	9,8	
16 Feb	54,8	53,1	3,8	3,6	0,3	39,1	38,9	11,9	10,7	
Mar	53,2	51,6	4,1	3,9	0,3	36,7	36,4	12,4	11,3	
Abr	52,5	50,9	4,0	3,8	0,4	36,3	36,1	12,1	11,0	
May	53,5	51,9	4,2	3,9	0,4	37,2	36,9	12,2	11,0	
Jun	52,2	50,5	4,2	4,0	0,5	36,1	35,8	11,9	10,8	
Jul	52,8	51,3	4,1	3,8	0,4	37,1	36,8	11,7	10,7	
Ago	52,8	51,3	4,0	3,7	0,4	37,2	36,9	11,6	10,7	
Sep	54,9	53,6	4,0	3,7	0,4	39,6	39,3	11,4	10,6	
Oct	52,8	51,5	4,2	3,9	0,3	37,4	37,2	11,2	10,4	
Nov	54,2	52,9	4,2	4,0	0,4	39,3	39,1	10,6	9,9	
Dic	52,9	51,7	4,3	4,0	0,4	38,1	37,9	10,5	9,8	
17 Ene	60,7	59,6	4,3	4,1	0,5	45,6	45,4	10,8	10,1	
Feb	58,8	57,6	4,9	4,7	0,4	43,2	42,9	10,7	9,9	
Mar	60,3	59,0	5,5	5,3	0,7	44,3	44,0	10,5	9,7	
Abr	59,3	58,0	5,3	5,0	0,7	43,9	43,7	10,1	9,4	
May	60,5	59,3	4,5	4,3	0,6	49,0	48,7	6,9	6,2	
Jun	59,1	58,0	5,4	5,2	0,5	43,5	43,3	10,2	9,6	
Jul	57,1	56,0	5,3	5,0	0,6	42,3	42,0	9,6	9,0	

8. OTRAS INSTITUCIONES FINANCIERAS MONETARIAS
A) Balance agregado de las OIFM según los estados de la zona del euro

8.8 Activo. Resto del mundo

mm de euros

	Total	Del cual		Préstamos y créditos				Valores representativos de deuda		Participaciones en Fondos de Inversión (a)	Participaciones en el capital (b)		
		Euros	Total	Euros	EC y EFC	AAPP	Otros sectores residentes	Total	Euros				
1=3+8+10	2	3	4	5	6	7	8	9	10	11			
11	224,8	94,4	132,7	86,0	91,0	1,9	39,8	48,5	8,4	-	67,8		
12	234,6	119,3	148,6	110,9	110,2	1,9	36,5	36,9	8,5	-	67,5		
13	184,1	68,9	105,0	63,4	69,8	1,6	33,6	28,9	5,5	-	64,6		
14	182,3	49,2	87,2	44,6	51,2	1,6	34,4	23,9	4,6	0,4	70,8		
15	192,1	41,5	90,0	36,1	51,8	1,8	36,4	25,9	5,4	0,7	75,5		
16	190,3	38,8	89,4	32,7	48,0	2,2	39,3	24,0	6,2	0,7	76,1		
16 Feb	191,9	42,9	87,8	36,7	50,0	1,9	35,8	28,2	6,2	0,7	75,2		
Mar	190,8	43,1	86,4	36,7	48,9	1,9	35,6	28,6	6,5	0,5	75,3		
Abr	193,0	43,8	87,8	37,3	50,6	1,9	35,4	28,5	6,5	0,5	76,2		
May	192,0	42,3	87,7	35,9	50,5	1,9	35,3	27,9	6,3	0,5	76,0		
Jun	190,1	40,1	87,0	34,1	48,8	1,9	36,3	26,6	6,1	0,7	75,8		
Jul	188,4	40,0	86,7	34,3	48,9	2,0	35,8	25,0	5,7	0,7	76,0		
Ago	186,6	39,8	85,2	34,3	47,3	2,0	35,9	24,8	5,5	0,7	76,0		
Sep	188,9	39,7	87,7	33,3	49,8	2,0	36,0	24,9	6,4	0,7	75,6		
Oct	186,1	38,8	85,6	32,5	47,7	2,0	35,9	24,2	6,3	0,7	75,7		
Nov	190,8	39,4	89,9	33,2	50,4	2,1	37,4	23,9	6,2	0,7	76,4		
Dic	190,3	38,8	89,4	32,7	48,0	2,2	39,3	24,0	6,2	0,7	76,1		
17 Ene	186,5	37,9	88,7	32,7	48,6	2,1	38,1	21,4	5,2	0,7	75,7		
Feb	189,3	40,0	90,7	34,5	50,9	2,2	37,5	21,8	5,6	0,8	76,0		
Mar	194,0	42,1	93,2	35,5	50,9	2,3	39,9	22,7	6,6	0,8	77,2		
Abr	186,5	38,3	88,4	32,7	49,0	2,3	37,1	21,2	5,6	0,9	76,0		
May	186,1	39,7	88,2	34,1	48,7	2,3	37,2	20,5	5,6	0,8	76,6		
Jun	186,3	39,3	88,9	33,4	48,4	2,3	38,2	20,2	5,9	0,8	76,4		
Jul	186,5	40,3	90,5	34,7	51,5	2,4	36,6	19,1	5,6	0,8	76,1		

Véanse notas al final del capítulo

8. OTRAS INSTITUCIONES FINANCIERAS MONETARIAS
A) Balance agregado de las OIFM según los estados de la zona del euro

8.9 Pasivo. Depósitos de los residentes en España: por sectores y por instrumentos de los depósitos de Otras Administraciones Públicas

mm de euros

	Del cual		Por sectores								OOAAPP. Por instrumentos				
	Total	Euros	IFM					AAPP (a)			Otros sectores residentes (b)	A la vista	Del cual		Resto
			Del cual		Entida. de crédito sujetas a reservas mínimas y BE	Del cual	Fondos del mercado monetario	Admi-nistración Central	Del cual				A plazo	Hasta dos años	
			Total	Euros					Euros	Euros					
11	1=3+8+9+	2	3=5+7	4	5	6	7	8	+15 +13+12=9	10	11	12	13	14	15
11	2 024,2	2 013,2	373,9	367,0	372,5	168,4	1,4	45,7	24,0	47,9	1 580,6	19,3	4,0	3,9	0,7
12	2 109,4	2 101,7	574,4	570,2	572,9	123,9	1,5	42,6	26,6	53,2	1 465,9	21,5	4,7	4,4	0,4
13	1 876,0	1 871,1	382,3	378,8	381,3	112,1	1,1	34,4	29,1	58,2	1 430,2	21,5	7,1	6,5	0,5
14	1 794,1	1 759,9	314,3	307,6	310,2	67,4	4,0	42,7	33,4	33,4	1 403,7	26,1	6,8	6,0	0,5
15	1 755,6	1 718,3	306,4	298,1	302,8	59,7	3,6	40,8	36,2	36,2	1 372,1	29,7	6,4	5,5	0,2
16	1 714,5	1 676,4	291,3	281,2	288,2	40,7	3,2	13,6	40,8	40,8	1 368,8	34,9	5,8	4,9	0,1
16 Feb	1 752,9	1 716,1	307,5	299,8	304,3	59,1	3,2	34,4	36,1	36,1	1 375,0	27,4	6,9	6,0	1,7
Mar	1 738,8	1 703,6	303,8	296,6	300,3	50,2	3,5	34,9	34,7	34,7	1 365,5	26,9	7,0	6,1	0,8
Abr	1 739,0	1 702,0	304,4	295,7	300,6	52,7	3,7	37,4	36,5	36,5	1 360,7	27,5	6,6	5,7	2,4
May	1 742,4	1 705,4	301,4	293,0	297,6	50,7	3,8	37,4	37,6	37,6	1 366,1	27,3	6,6	5,7	3,6
Jun	1 757,0	1 719,1	305,5	296,7	302,0	50,2	3,6	38,3	35,4	35,4	1 377,8	27,8	6,7	5,8	0,9
Jul	1 737,3	1 700,8	304,2	296,3	300,7	48,2	3,5	21,6	41,8	41,8	1 369,7	35,5	6,2	5,3	0,1
Ago	1 738,3	1 700,7	307,8	299,3	304,4	45,6	3,4	19,9	41,0	41,0	1 369,5	34,6	6,3	5,4	0,1
Sep	1 725,4	1 687,7	300,5	291,5	297,2	44,4	3,3	17,7	41,3	41,3	1 365,9	34,9	6,3	5,4	0,1
Oct	1 710,2	1 673,9	295,9	287,2	292,5	39,3	3,4	18,6	43,0	43,0	1 352,7	36,5	6,4	5,5	0,1
Nov	1 709,7	1 672,6	291,1	282,4	287,9	43,2	3,2	17,1	42,1	42,1	1 359,4	35,9	6,1	5,2	0,1
Dic	1 714,5	1 676,4	291,3	281,2	288,2	40,7	3,2	13,6	40,8	40,8	1 368,8	34,9	5,8	4,9	0,1
17 Ene	1 696,7	1 661,1	287,8	279,8	284,6	41,3	3,1	14,2	39,5	39,5	1 355,3	33,4	5,9	5,1	0,1
Feb	1 694,5	1 658,0	294,3	285,5	291,4	45,4	2,9	13,5	39,1	39,1	1 347,6	33,1	5,8	4,9	0,2
Mar	1 723,5	1 685,5	313,5	304,1	311,0	41,6	2,4	12,1	37,5	37,5	1 360,4	31,4	6,0	5,2	0,2
Abr	1 708,6	1 674,4	312,4	305,2	309,5	41,2	2,9	12,6	39,9	39,9	1 343,7	34,2	5,6	4,7	0,2
May	1 713,9	1 680,6	312,7	305,4	309,8	42,9	2,9	13,5	40,6	40,6	1 347,1	35,1	5,4	4,5	0,2
Jun	1 741,8	1 706,7	327,8	319,6	325,3	56,5	2,6	15,7	40,7	40,7	1 357,7	35,7	4,9	4,0	0,1
Jul	P 1 736,1	1 702,7	331,3	324,2	321,2	55,1	10,1	16,3	48,3	48,3	1 340,4	43,5	4,8	3,9	0,0

Véanse notas al final del capítulo

8. OTRAS INSTITUCIONES FINANCIERAS MONETARIAS
A) Balance agregado de las OIFM según los estados de la zona del euro

8.10 Pasivo. Depósitos de los residentes en España: detalle de otros sectores residentes

mm de euros

	Total	Depósitos en euros						Depósitos en moneda extranjera					
		Total	A la vista	Del cual		Con preaviso	Cesiones temporales	Total	A la vista	Del cual		Con preaviso	Cesiones temporales
				A plazo total	Hasta dos años					A plazo total	Hasta dos años		
1=2+8	2=3+4+6+7	3	4	5	6	7	8=9+10+	9	10	11	12	13	
11	1 580,6	1 552,5	472,5	1 019,8	442,7	0,0	60,2	28,1	5,5	22,6	6,4	-	-
12	1 465,9	1 435,7	464,0	911,9	457,7	0,0	59,8	30,2	5,9	24,3	7,1	-	-
13	1 430,2	1 399,8	488,1	847,7	410,8	0,1	63,9	30,4	8,5	21,9	5,3	-	-
14	1 403,7	1 376,2	549,6	767,3	372,6	0,1	59,2	27,5	8,7	18,7	4,8	-	0,0
15	1 372,1	1 343,2	636,9	664,7	352,0	0,1	41,6	28,9	11,6	17,3	4,5	-	-
16	1 368,8	1 340,9	740,9	567,7	305,0	0,1	32,2	27,9	11,2	16,7	8,2	-	-
16 Feb	1 375,0	1 345,9	641,7	672,0	356,7	0,1	32,1	29,1	11,1	18,0	5,5	-	-
Mar	1 365,5	1 337,5	651,2	648,7	346,6	0,1	37,5	28,0	10,9	17,1	5,4	-	-
Abr	1 360,7	1 332,4	658,8	642,1	346,2	0,1	31,5	28,3	11,1	17,2	5,5	-	-
May	1 366,1	1 337,5	671,5	634,3	342,1	0,1	31,6	28,6	11,4	17,2	7,1	-	-
Jun	1 377,8	1 348,8	689,5	622,9	344,6	0,1	36,3	29,0	11,4	17,7	10,4	-	-
Jul	1 369,7	1 341,1	694,6	615,6	339,1	0,1	30,8	28,6	11,0	17,6	10,4	-	-
Ago	1 369,5	1 340,5	698,7	608,1	335,2	0,1	33,6	29,0	11,2	17,8	10,6	-	-
Sep	1 365,9	1 337,3	705,8	598,1	327,8	0,1	33,3	28,6	11,1	17,5	10,2	-	-
Oct	1 352,7	1 325,1	711,1	585,7	318,9	0,1	28,3	27,6	10,7	16,9	9,1	-	-
Nov	1 359,4	1 331,1	722,8	577,6	310,5	0,1	30,6	28,3	11,0	17,3	9,0	-	-
Dic	1 368,8	1 340,9	740,9	567,7	305,0	0,1	32,2	27,9	11,2	16,7	8,2	-	-
17 Ene	1 355,3	1 327,6	746,8	553,3	292,9	0,1	27,5	27,6	11,3	16,3	7,9	-	-
Feb	1 347,6	1 319,9	752,0	540,5	283,7	0,1	27,4	27,6	10,9	16,7	8,2	-	-
Mar	1 360,4	1 331,8	769,9	530,6	274,1	0,1	31,2	28,7	12,3	16,4	7,9	-	-
Abr	1 343,7	1 316,7	771,2	518,2	264,5	0,1	27,2	27,0	11,8	15,2	7,6	-	-
May	1 347,1	1 321,1	787,0	505,8	255,6	0,1	28,2	26,0	10,8	15,2	7,7	-	-
Jun	1 357,7	1 330,7	807,9	494,4	248,3	0,1	28,3	27,1	11,9	15,2	7,9	-	-
Jul	P 1 340,4	1 313,9	797,9	489,9	243,9	0,1	26,0	26,5	11,4	15,2	8,1	-	-

8. OTRAS INSTITUCIONES FINANCIERAS MONETARIAS
A) Balance agregado de las OIFM según los estados de la zona del euro

8.11 Pasivo. Depósitos de residentes en otros países de la zona euro: por sectores y por instrumentos de los depósitos de Otras Administraciones Públicas
mm de euros

	Por sectores										OOAAPP: por instrumentos					
	Total	IFM									Otras sectores residentes (a)	A la vista	Del cual		Con preaviso	Cesiones temporales
		Euros	Del cual			Fondos del mercado monetario	AAPP		Otras Administraciones Públicas	Euros			A plazo	Hasta dos años		
			Total	Euros	Entida. de crédito sujetas a reservas mínimas y BCNs		Del cual	Administración Central								
+11 1=3+8+9	2	3	4	5	6	7	8	+15+16 13+12=9	10	11	12	13	14	15	16	
11	244,8	231,1	169,8	159,0	169,8	85,8	0,0	0,2	0,0	0,0	74,8	0,0	-	-	-	
12	160,3	149,0	126,6	117,9	126,6	63,6	0,0	4,3	0,0	0,0	29,5	0,0	-	-	-	
13	169,8	158,7	132,3	123,9	132,3	55,0	0,0	0,2	0,0	0,0	37,3	0,0	-	-	-	
14	207,4	189,1	162,5	148,5	162,4	52,8	0,1	3,9	0,0	0,0	41,0	0,0	-	-	-	
15	188,3	170,2	142,9	128,7	142,8	44,7	0,2	2,0	0,0	0,0	43,4	0,0	-	-	-	
16	170,5	155,5	129,5	119,4	129,3	42,1	0,2	0,0	0,0	0,0	40,9	0,0	-	-	-	
16 Feb	204,7	185,4	144,9	129,4	144,7	49,5	0,2	2,2	0,0	0,0	57,6	0,0	-	-	-	
Mar	204,0	185,2	148,9	134,1	148,8	52,4	0,2	4,0	0,0	0,0	51,0	0,0	-	-	-	
Abr	203,0	183,3	151,6	136,0	151,2	53,7	0,3	1,0	0,0	0,0	50,4	0,0	-	-	-	
May	190,5	171,3	144,1	129,1	143,6	53,1	0,5	1,0	0,0	0,0	45,4	0,0	-	-	-	
Jun	193,4	175,7	146,0	132,1	145,5	46,4	0,6	0,0	0,0	0,0	47,3	0,0	-	-	-	
Jul	189,7	170,5	146,2	130,7	145,8	48,1	0,5	0,0	0,0	0,0	43,5	0,0	-	-	-	
Ago	176,5	158,1	133,7	119,0	133,5	45,3	0,2	0,0	0,0	0,0	42,8	0,0	-	-	-	
Sep	179,1	160,7	143,7	129,4	143,5	43,6	0,2	0,0	0,0	0,0	35,4	0,0	-	-	-	
Oct	175,8	158,3	142,3	129,3	142,1	43,2	0,2	0,0	0,0	0,0	33,5	0,0	-	-	-	
Nov	171,8	155,1	131,7	120,0	131,5	42,2	0,2	0,0	0,0	0,0	40,0	0,0	-	-	-	
Dic	170,5	155,5	129,5	119,4	129,3	42,1	0,2	0,0	0,0	0,0	40,9	0,0	-	-	-	
17 Ene	171,1	153,4	127,6	116,1	127,4	41,8	0,2	0,0	0,0	0,0	43,5	0,0	-	-	-	
Feb	172,8	155,8	132,8	121,7	132,6	47,2	0,2	0,0	0,0	0,0	40,0	0,0	-	-	-	
Mar	170,7	152,2	133,7	121,7	133,5	46,6	0,2	0,0	0,0	0,0	37,0	0,0	-	-	-	
Abr	170,9	152,5	133,0	121,8	132,8	46,2	0,2	0,0	0,0	0,0	37,9	0,0	-	-	-	
May	166,4	148,0	129,8	117,9	129,6	45,7	0,2	0,0	0,0	0,0	36,5	0,0	-	-	-	
Jun	165,2	146,2	132,1	120,4	131,6	44,1	0,5	0,0	0,0	0,0	33,1	0,0	-	-	-	
Jul	P 161,3	142,6	129,8	118,0	129,6	44,7	0,2	0,1	0,0	0,0	31,4	0,0	-	-	-	

Véanse notas al final del capítulo

8. OTRAS INSTITUCIONES FINANCIERAS MONETARIAS
A) Balance agregado de las OIFM según los estados de la zona del euro

8.12 Pasivo. Depósitos de residentes en otros países de la zona euro: detalle de otros sectores residentes
mm de euros

	Total	Depósitos en euros						Depósitos en monedas distintas del euro					
		Total	A la vista	Del cual		Con preaviso	Cesiones temporales	Total	A la vista	Del cual		Con preaviso	Cesiones temporales
				A plazo total	Hasta dos años					A plazo total	Hasta dos años		
1=2+8	2=3+4+6+7	3	4	5	6	7	+12+13 8=9+10+	9	10	11	12	13	
11	74,8	71,8	4,9	26,1	16,6	0,3	40,6	3,0	0,3	2,7	1,7	-	-
12	29,5	26,9	3,6	18,1	9,1	0,3	4,8	2,6	0,2	2,4	0,9	-	-
13	37,3	34,6	4,8	19,5	12,3	0,3	10,0	2,7	0,3	2,4	0,8	0,0	-
14	41,0	36,8	5,3	19,9	12,2	0,2	11,3	4,2	0,3	3,9	1,9	0,0	-
15	43,4	39,4	5,6	18,3	11,5	0,2	15,4	3,9	0,3	3,6	1,9	0,0	-
16	40,9	36,1	9,6	15,6	9,8	0,2	10,7	4,8	0,6	3,9	1,9	0,0	0,3
16 Feb	57,6	53,8	6,6	17,8	11,4	0,2	29,2	3,9	0,4	3,3	1,6	0,0	0,1
Mar	51,0	47,1	6,6	17,0	10,4	0,1	23,4	3,9	0,3	3,5	1,9	0,0	0,1
Abr	50,4	46,3	6,6	17,2	10,6	0,2	22,3	4,1	0,3	3,6	1,9	0,0	0,2
May	45,4	41,2	6,9	16,7	10,4	0,2	17,4	4,3	0,3	3,9	2,2	0,0	0,1
Jun	47,3	43,6	6,8	16,2	10,1	0,2	20,4	3,7	0,4	3,3	1,7	0,0	-
Jul	43,5	39,8	6,8	15,7	9,6	0,2	17,1	3,7	0,4	3,3	1,7	0,0	-
Ago	42,8	39,1	7,0	14,8	8,7	0,2	17,1	3,7	0,4	3,2	1,5	0,0	-
Sep	35,4	31,2	8,2	14,7	8,7	0,2	8,2	4,1	0,4	3,3	1,4	0,0	0,5
Oct	33,5	29,0	7,4	15,6	9,6	0,2	5,9	4,5	0,4	3,5	1,6	0,0	0,5
Nov	40,0	35,1	7,5	17,3	11,7	0,2	10,1	4,9	0,5	3,9	1,9	0,0	0,5
Dic	40,9	36,1	9,6	15,6	9,8	0,2	10,7	4,8	0,6	3,9	1,9	0,0	0,3
17 Ene	43,5	37,3	9,9	15,9	10,1	0,2	11,3	6,2	0,5	5,4	2,7	0,0	0,4
Feb	40,0	34,1	10,7	15,0	9,7	0,2	8,2	5,9	0,5	5,1	2,4	0,0	0,3
Mar	37,0	30,5	11,1	14,1	8,9	0,2	5,2	6,4	0,4	5,9	3,1	0,0	0,1
Abr	37,9	30,7	10,4	14,4	9,2	0,2	5,7	7,3	0,4	6,7	3,9	0,0	0,1
May	36,5	30,1	9,6	14,6	9,4	0,1	5,7	6,4	0,4	5,8	3,1	0,0	0,1
Jun	33,1	25,8	10,0	13,4	8,1	0,1	2,2	7,3	0,4	6,8	4,0	0,0	0,1
Jul	P 31,4	24,5	9,9	13,7	8,6	0,1	0,8	6,9	0,4	6,4	3,5	0,0	0,2

8. OTRAS INSTITUCIONES FINANCIERAS MONETARIAS
A) Balance agregado de las OIFM según los estados de la zona del euro

8.13 Pasivo. Resto del mundo y rúbricas no clasificadas por residencia: total y algunos detalles

mm de euros

	Resto del mundo. Depósitos									Rúbricas no clasificadas (b)					
	Total	Euros	Bancos					AAPP	Otros sectores residentes	Total	Valores representativos de deuda emitidos			Capital y Reservas	Otros pasivos
			Total	Vista	Plazo hasta dos años	A plazo más de dos años	Cesiones temporales (a)				Total	Del cual			
												Euros	Hasta 2 años		
1	2	3	4	5	6	7	8	9	+15 10=11+14	11	12	13	14	15	
11	248,7	197,8	143,0	10,9	67,9	42,6	21,6	0,8	104,9	1 095,5	434,5	413,1	53,7	367,1	293,8
12	180,5	141,0	130,6	7,6	59,5	50,3	13,1	0,1	49,8	1 123,8	394,3	380,6	67,5	402,9	326,6
13	138,5	108,5	95,7	6,9	33,7	22,7	32,3	0,1	42,7	959,0	297,4	288,8	21,0	428,2	233,4
14	115,4	77,7	68,5	7,8	36,8	6,1	17,8	0,3	46,6	848,9	260,1	249,7	30,5	336,1	252,7
15	111,7	71,7	65,9	8,4	38,8	5,0	13,7	0,8	45,0	764,5	232,5	220,5	30,8	310,4	221,6
16	112,0	74,4	58,6	8,1	34,0	4,3	12,1	0,7	52,7	721,2	207,6	196,8	28,4	298,3	215,4
16 Feb	109,6	71,7	63,8	9,1	35,9	5,4	13,4	0,7	45,0	774,9	221,9	209,9	28,9	308,7	244,3
Mar	108,9	71,3	63,0	8,7	35,4	4,8	14,0	0,5	45,5	757,8	217,8	206,3	28,4	306,4	233,6
Abr	108,5	71,4	64,0	9,4	34,7	4,7	15,2	0,5	44,0	754,6	220,3	209,1	29,5	306,0	228,4
May	107,5	69,0	62,2	9,9	35,1	4,9	12,4	0,5	44,8	753,3	220,9	210,1	30,4	304,2	228,3
Jun	109,8	72,8	63,4	10,0	34,2	5,0	14,2	0,4	46,0	772,2	219,6	208,8	31,2	305,8	246,8
Jul	109,0	70,5	61,3	10,3	33,7	5,2	12,1	0,5	47,2	761,0	212,2	201,6	31,5	307,2	241,6
Ago	106,9	71,2	59,5	8,4	33,8	4,8	12,4	0,4	47,0	747,9	211,9	201,5	30,9	307,4	228,6
Sep	111,0	73,2	62,6	9,0	36,0	4,9	12,8	0,4	47,9	751,8	212,6	200,9	31,8	304,5	234,7
Oct	106,0	71,3	57,0	7,8	31,7	4,7	12,8	0,4	48,6	737,8	207,2	195,5	29,4	303,3	227,3
Nov	108,1	71,9	59,7	9,4	32,1	4,7	13,6	0,5	47,9	734,8	204,7	194,0	27,6	300,9	229,2
Dic	112,0	74,4	58,6	8,1	34,0	4,3	12,1	0,7	52,7	721,2	207,6	196,8	28,4	298,3	215,4
17 Ene	105,4	69,8	56,8	8,1	32,1	4,1	12,4	0,6	48,0	714,0	196,8	186,5	27,9	298,3	218,9
Feb	107,3	70,3	58,3	9,0	31,2	4,0	14,0	0,6	48,4	707,2	197,7	187,2	27,5	298,9	210,7
Mar	109,2	72,2	57,5	6,1	32,4	5,5	13,5	0,6	51,1	692,8	192,8	181,9	27,1	297,2	202,7
Abr	103,6	66,4	56,6	6,9	32,6	5,3	11,8	0,5	46,5	695,5	196,9	184,7	27,5	296,7	201,9
May	102,5	68,8	56,0	7,6	30,8	5,4	12,3	0,5	46,0	693,4	197,1	185,7	26,2	297,6	198,7
Jun	108,0	72,7	58,1	6,7	32,9	5,1	13,5	0,4	49,6	690,9	196,3	184,8	27,2	293,8	200,8
Jul P	104,9	72,2	57,5	6,4	31,1	4,8	15,1	0,3	47,1	701,7	195,5	184,2	23,7	301,9	204,3

(b) Pasivos excepto depósitos y participaciones de Fondos Monetarios.

8. OTRAS INSTITUCIONES FINANCIERAS MONETARIAS
B) Detalles del activo y del pasivo

8.14 Préstamos y depósitos de las OIFM frente a las AAPP residentes en España. Detalle por instituciones

mm de euros

	Préstamos y créditos						Depósitos					
	Total OIFM (a)	Entidades de crédito y EFC	Entidades de depósito	ICO	EFC	FMM y EDE	Total OIFM (a)	Entidades de crédito y EFC	Entidades de depósito	ICO	EFC	FMM y EDE
	1=2+6	2=3+4+5	3	4	5	6	7=8+12	8=9+10+11	9	10	11	12
11	89,3	89,3	82,6	4,8	1,9	-	69,7	69,7	66,5	3,2	0,0	0,0
12	114,2	114,2	96,8	16,1	1,3	-	69,2	69,2	67,3	1,8	0,0	0,0
13	87,0	87,0	76,5	9,1	1,4	-	63,5	63,5	61,8	1,7	0,0	0,0
14	101,3	101,3	94,7	5,7	0,9	-	76,2	76,1	73,4	2,7	0,0	0,0
15	90,0	90,0	85,7	3,6	0,7	-	77,1	77,1	76,1	0,9	0,0	0,1
16	88,5	88,5	83,9	3,8	0,8	-	54,4	54,4	53,4	0,9	0,0	0,1
16 Feb	92,4	92,4	87,5	4,3	0,6	-	70,5	70,5	69,6	0,9	0,0	0,1
Mar	95,4	95,4	90,5	4,2	0,6	-	69,5	69,5	68,7	0,9	0,0	0,1
Abr	99,0	99,0	94,3	4,1	0,6	-	73,9	73,9	73,0	0,9	0,0	0,1
May	97,7	97,7	93,0	4,1	0,6	-	75,0	75,0	72,6	2,4	0,0	0,1
Jun	99,6	99,6	94,9	4,1	0,6	-	73,7	73,7	71,0	2,6	0,0	0,1
Jul	94,9	94,9	90,2	4,0	0,6	-	63,4	63,4	60,3	3,1	0,0	0,1
Ago	92,2	92,2	87,5	4,0	0,6	-	61,0	61,0	57,7	3,3	0,0	0,1
Sep	92,6	92,6	88,0	4,0	0,7	-	58,9	58,9	58,0	0,9	0,0	0,1
Oct	91,8	91,8	87,2	3,9	0,7	-	61,6	61,6	59,2	2,4	0,0	0,1
Nov	89,0	89,0	84,4	3,9	0,7	-	59,2	59,2	56,8	2,4	0,0	0,1
Dic	88,5	88,5	83,9	3,8	0,8	-	54,4	54,4	53,4	0,9	0,0	0,1
17 Ene	95,7	95,7	91,4	3,7	0,6	-	53,7	53,7	53,0	0,7	0,0	0,1
Feb	87,8	87,8	83,5	3,7	0,5	-	52,6	52,6	50,4	2,2	0,0	0,1
Mar	87,9	87,9	83,6	3,7	0,5	-	49,6	49,6	49,1	0,5	0,0	0,1
Abr	86,9	86,9	82,8	3,6	0,5	-	52,6	52,6	51,8	0,7	0,0	0,1
May	85,3	85,3	81,2	3,6	0,5	-	54,2	54,2	53,1	1,1	0,0	0,1
Jun	86,8	86,8	82,9	3,4	0,5	-	56,5	56,5	54,1	2,3	0,0	0,2
Jul P	83,8	83,8	79,9	3,4	0,6	-	64,6	64,6	62,1	2,5	0,0	0,2

Véanse notas al final del capítulo

8. OTRAS INSTITUCIONES FINANCIERAS MONETARIAS
B) Detalles del activo y del pasivo

8.15 Préstamos y depósitos de las OIFM
frente a Otros sectores residentes en España. Detalle por instituciones

mm de euros

	Préstamos y créditos						Depósitos					
	Total OIFM (a)	Entidades de crédito y EFC	Entidades de depósito	ICO	EFC	FMM y EDE	Total OIFM (a)	Entidades de crédito y EFC	Entidades de depósito	ICO	EFC	FMM y EDE
	1=2+6	2=3+4+5	3	4	5	6	7=8+12	8=9+10+11	9	10	11	12
11	1 797,2	1 797,2	1 721,9	32,5	42,9	0,0	1 580,6	1 580,6	1 547,4	25,1	8,2	-
12	1 618,6	1 618,6	1 543,1	36,4	39,0	0,0	1 465,9	1 465,8	1 440,1	18,4	7,9	-
13	1 453,4	1 453,4	1 397,6	19,1	36,7	0,0	1 430,2	1 430,2	1 421,4	0,2	8,6	-
14	1 358,9	1 358,9	1 307,0	15,3	36,6	0,0	1 403,7	1 403,7	1 396,0	0,2	7,5	-
15	1 302,3	1 302,3	1 249,8	12,6	39,9	0,0	1 372,1	1 372,1	1 363,9	0,1	8,0	-
16	1 249,4	1 249,4	1 195,8	10,4	43,2	0,0	1 368,8	1 368,7	1 358,2	0,1	10,5	-
16 Feb	1 288,5	1 288,5	1 238,3	12,0	38,3	0,0	1 375,0	1 374,9	1 366,0	0,1	8,8	-
Mar	1 270,8	1 270,8	1 220,5	11,3	38,9	0,0	1 365,5	1 365,4	1 355,4	0,1	9,9	-
Abr	1 265,2	1 265,2	1 215,0	11,3	38,9	0,0	1 360,7	1 360,6	1 350,7	0,1	9,8	-
May	1 259,5	1 259,5	1 209,1	11,2	39,2	0,0	1 366,1	1 366,0	1 356,2	0,1	9,6	-
Jun	1 274,2	1 274,2	1 222,7	10,9	40,6	0,0	1 377,8	1 377,7	1 368,1	0,1	9,5	-
Jul	1 265,0	1 265,0	1 213,6	10,6	40,8	0,0	1 369,7	1 369,6	1 360,1	0,1	9,4	-
Ago	1 255,4	1 255,3	1 204,5	10,6	40,3	0,0	1 369,5	1 369,4	1 360,0	0,1	9,3	-
Sep	1 253,9	1 253,9	1 202,4	10,5	41,0	0,0	1 365,9	1 365,8	1 356,6	0,1	9,1	-
Oct	1 246,6	1 246,6	1 195,0	10,5	41,1	0,0	1 352,7	1 352,6	1 342,3	0,1	10,1	-
Nov	1 256,8	1 256,8	1 205,0	10,4	41,3	0,0	1 359,4	1 359,3	1 349,2	0,1	10,0	-
Dic	1 249,4	1 249,4	1 195,8	10,4	43,2	0,0	1 368,8	1 368,7	1 358,2	0,1	10,5	-
17 Ene	1 238,0	1 238,0	1 185,7	10,1	42,2	0,0	1 355,3	1 355,2	1 344,7	0,1	10,4	-
Feb	1 234,7	1 234,7	1 182,8	10,0	41,8	0,0	1 347,6	1 347,5	1 337,1	0,1	10,3	-
Mar	1 240,3	1 240,3	1 187,8	9,6	43,0	0,0	1 360,4	1 360,3	1 350,1	0,1	10,1	-
Abr	1 236,1	1 236,1	1 184,0	9,3	42,8	0,0	1 343,7	1 343,6	1 332,4	0,1	11,0	-
May	1 235,1	1 235,1	1 182,9	9,0	43,1	0,0	1 347,1	1 347,0	1 336,1	0,1	10,8	-
Jun	1 235,4	1 235,4	1 182,2	8,8	44,4	0,0	1 357,7	1 357,6	1 345,8	0,1	11,6	-
Jul	P 1 228,2	1 228,2	1 175,2	8,8	44,2	0,0	1 340,4	1 340,2	1 328,6	0,1	11,6	-

Véanse notas al final del capítulo

8. OTRAS INSTITUCIONES FINANCIERAS MONETARIAS
B) Detalles del activo y del pasivo

8.16 Préstamos y depósitos de las OIFM
frente a las AAPP residentes en España. Detalle por subsectores

mm de euros

	Préstamos y Créditos						Depósitos						
	Total	Del cual	Adminis-tración central	CCAA	CCLL	Adminis-traciones de Seguridad social	Total	Del cual	Adminis-tración central	CCAA	CCLL	Adminis-tración de Seguridad Social	
	1=3a6	Hasta 1 año	2	3	4	5	6	7=9a12	Hasta 2 años	8	9	10	11
11	89,3	...	3,8	52,1	33,1	0,2	69,7	61,4	45,7	9,1	10,7	4,2	
12	114,2	...	30,8	54,4	28,8	0,2	69,2	67,5	42,6	10,6	11,7	4,3	
13	87,0	...	7,3	53,9	25,6	0,2	63,5	59,1	34,4	11,6	13,5	4,1	
14	101,3	19,7	16,7	57,8	26,6	0,2	76,2	74,5	42,7	12,5	14,7	6,2	
15	90,0	16,4	14,1	51,9	23,8	0,2	77,1	75,3	40,8	13,5	16,2	6,5	
16	88,5	19,0	19,8	47,2	21,2	0,2	54,4	53,2	13,6	14,7	19,7	6,3	
14 I	95,9	...	16,3	53,5	25,9	0,2	74,7	71,6	42,8	14,5	12,4	5,0	
II	96,8	18,7	16,5	53,5	26,4	0,4	77,9	74,3	43,9	12,4	13,5	8,1	
III	96,4	18,6	15,9	54,7	25,5	0,3	78,6	75,3	42,3	14,3	14,7	7,3	
IV	101,3	19,7	16,7	57,8	26,6	0,2	76,2	74,5	42,7	12,5	14,7	6,2	
15 I	100,8	19,8	15,1	58,4	27,1	0,2	86,2	84,6	53,6	12,1	13,5	7,0	
II	97,7	19,8	15,1	55,4	26,8	0,4	75,7	73,9	38,7	12,1	14,5	10,4	
III	95,2	21,0	14,7	54,7	25,6	0,2	70,6	68,9	31,7	13,5	15,5	9,9	
IV	90,0	16,4	14,1	51,9	23,8	0,2	77,1	75,3	40,8	13,5	16,2	6,5	
16 I	95,4	18,4	17,3	53,9	24,0	0,2	69,5	67,8	34,9	12,7	15,3	6,6	
II	99,6	24,9	20,8	54,5	23,9	0,4	73,7	72,1	38,3	11,4	17,4	6,5	
III	92,6	19,3	19,2	50,2	23,0	0,2	58,9	57,4	17,7	15,5	19,3	6,5	
IV	88,5	19,0	19,8	47,2	21,2	0,2	54,4	53,2	13,6	14,7	19,7	6,3	
17 I	87,9	19,0	17,5	48,9	21,2	0,3	49,6	48,5	12,1	11,5	18,9	7,1	
II	P 86,8	20,3	17,7	47,2	21,4	0,6	56,5	55,3	15,7	11,7	21,2	7,8	

8. OTRAS INSTITUCIONES FINANCIERAS MONETARIAS
B) Detalles del activo y del pasivo

8.17 Préstamos y créditos de las OIFM a otros sectores residentes y a Otras AAPP residentes en el área del euro. Detalle por subsectores

mm de euros

	Total	Residentes en España								Residentes en otros estados UEM			
		Total	Otras AAPP	Instituciones de inversión colectiva excepto FMM	Otras instituciones financieras no monetarias	Del cual		Seguros y Fondos de Pensiones	Sociedades no financieras	Hogares e ISFLSH	Total	Del cual	
						Entidades de contrapartida central (a)							Entidades de contrapartida central (a)
1=2+10	2=3a5+7a9	3	4	5	6	7	8	9	10	11			
10	1 956,7	1 930,9	73,5	1,4	73,6	27,8	10,1	895,9	876,4	25,8	-		
11	1 910,8	1 882,7	85,5	1,0	81,4	26,4	17,4	840,4	857,0	28,1	0,7		
12	1 728,7	1 702,0	83,4	0,6	73,2	30,1	15,7	707,9	821,3	26,7	0,1		
13	1 556,5	1 533,2	79,8	0,6	52,4	30,8	15,4	608,9	776,1	23,3	2,0		
14	1 464,4	1 443,5	84,6	0,3	54,1	24,7	17,4	544,7	742,4	20,9	0,9		
15	1 402,8	1 378,1	75,8	0,5	53,6	21,9	16,1	517,7	714,3	24,7	2,9		
16													
Feb	1 390,4	1 366,3	77,8	0,4	48,3	13,8	16,2	514,1	709,6	24,1	1,7		
Mar	1 372,6	1 348,9	78,1	0,4	50,0	14,8	4,0	507,4	708,9	23,7	1,1		
Abr	1 368,0	1 344,1	78,9	0,4	44,8	10,9	4,8	506,1	709,1	23,9	1,4		
May	1 364,4	1 336,9	77,4	0,4	44,3	11,9	4,7	501,8	708,3	27,5	5,1		
Jun	1 380,5	1 353,0	78,8	0,5	50,5	17,3	4,2	502,9	716,1	27,5	4,2		
Jul	1 367,0	1 340,5	75,5	0,4	47,9	13,0	4,7	502,8	709,2	26,4	2,6		
Ago	1 353,9	1 328,6	73,2	0,4	48,6	15,4	4,9	494,9	706,7	25,3	0,7		
Sep	1 355,4	1 327,3	73,4	0,4	50,2	17,7	3,9	493,9	705,5	28,1	1,1		
Oct	1 346,3	1 319,5	72,9	0,4	43,5	10,7	4,4	494,1	704,2	26,8	0,2		
Nov	1 354,6	1 326,8	70,1	0,4	46,5	12,8	4,8	494,3	710,6	27,8	0,2		
Dic	1 348,7	1 318,0	68,6	0,4	49,3	15,0	3,8	493,1	702,8	30,7	0,6		
17													
Ene	1 334,4	1 307,4	69,5	0,5	43,5	9,5	4,4	489,1	700,4	27,0	0,8		
Feb	1 333,0	1 304,8	70,1	0,5	41,9	9,6	4,6	488,9	698,8	28,2	0,6		
Mar	1 343,2	1 310,7	70,4	0,7	45,2	12,7	4,2	491,3	699,0	32,4	0,6		
Abr	1 336,3	1 305,4	69,3	0,6	39,8	8,3	4,1	492,4	699,1	31,4	0,1		
May	1 333,7	1 302,9	67,9	0,6	41,9	10,0	4,1	490,1	698,3	31,8	0,1		
Jun	1 338,9	1 304,6	69,1	0,5	42,6	10,5	3,7	482,7	705,9	34,3	0,2		
Jul	P 1 328,2	1 294,8	66,6	0,6	42,0	9,2	4,3	483,6	697,7	33,5	0,1		

Véanse notas al final del capítulo

8. OTRAS INSTITUCIONES FINANCIERAS MONETARIAS
B) Detalles del activo y del pasivo

8.18 Detalle de los préstamos y créditos concedidos por las OIFM a las SNF, Hogares e ISFLSH residentes en España

mm de euros

	Sociedades no financieras						Hogares				ISFLSH
	Hasta 1 año	Entre 1 año y 5	Más de 5 años	Hasta 1 año	Entre 1 año y 5	Más de 5 años	Por finalidades				
							Adquisición de vivienda y rehabilitación	Consumo	Otros fines (a)	Del cual	
1	2	3	4	5	6	7	8	9	10	11	
10	165.3	234.9	495.7	32.9	37.2	800.3	662.8	82.1	125.4	56.3	6.1
11	149.0	206.5	484.9	30.6	32.0	787.4	656.5	70.5	123.0	53.2	7.0
12	138.5	172.2	397.2	30.6	27.5	756.2	633.1	67.3	113.9	55.5	7.0
13	112.0	148.3	348.6	27.6	25.8	716.4	604.4	61.9	103.5	52.4	6.3
14	R 103.5	133.2	307.9	25.6	27.4	683.5	579.8	57.9	98.8	46.6	6.0
15	99.3	127.1	291.3	27.2	30.8	650.4	552.1	61.4	95.0	45.3	5.8
16											
Feb	96.2	129.7	288.2	24.8	31.3	648.0	549.3	60.5	94.3	44.8	5.5
Mar	91.7	130.4	285.3	24.8	31.8	646.8	546.8	61.4	95.3	45.3	5.4
Apr	93.1	131.0	282.0	25.2	32.0	646.5	546.2	62.1	95.4	45.1	5.4
May	90.8	129.3	281.7	25.9	32.3	644.8	544.6	62.9	95.5	45.4	5.3
Jun	93.8	129.5	279.6	33.4	32.7	644.8	543.9	64.8	102.0	45.8	5.3
Jul	93.6	130.2	279.0	26.7	33.2	644.0	543.2	65.0	95.8	45.8	5.2
Aug	90.0	128.6	276.2	26.3	33.7	641.5	541.0	65.3	95.2	45.5	5.2
Sep	91.0	126.4	276.5	26.0	33.9	640.3	540.3	66.2	93.8	45.5	5.2
Oct	91.4	127.8	274.9	26.1	34.6	638.4	538.7	66.9	93.4	45.6	5.2
Nov	91.9	128.1	274.3	32.7	35.7	637.2	537.4	68.7	99.5	44.9	5.1
Dec	95.4	125.9	271.8	26.5	36.0	635.1	535.6	69.1	92.9	45.4	5.2
17											
Jan	94.3	125.1	269.6	26.4	36.0	633.0	533.5	69.2	92.7	45.2	5.1
Feb	95.0	125.7	268.1	25.8	36.3	631.8	532.4	69.2	92.3	44.9	5.0
Mar	96.7	126.5	268.1	25.7	37.0	631.4	531.6	71.2	91.4	45.7	4.9
Apr	95.1	128.5	268.8	26.0	37.4	630.8	530.9	72.1	91.2	45.7	4.9
May	94.0	128.1	268.0	24.6	37.9	630.8	529.4	73.0	91.0	45.8	4.9
Jun	97.5	124.8	260.5	30.2	38.7	631.8	528.7	74.7	97.3	45.0	5.2
Jul	P 98.8	126.0	258.8	25.3	38.9	628.2	527.1	74.7	90.7	45.1	5.2

Véanse notas al final del capítulo

8. OTRAS INSTITUCIONES FINANCIERAS MONETARIAS
B) Detalles del activo y del pasivo

8.19 Detalle de los préstamos y créditos concedidos por las OIFM a los hogares

mm de euros

	Total (a)	Adquisición de vivienda			Otras finalidades										Promemoria: Adquisición y rehabilitación de vivienda (h)
		Total (b)	Con garantía inmobiliaria (b)	Sin garantía inmobiliaria sobre vivienda (b)	Total	Financiación actividades productivas (c)	Resto								
							Total	Por garantías		Rehabilitación de vivienda (e)	Por finalidades			Resto	
								Con garantía hipotecaria sobre vivienda (d)	Sin garantía hipotecaria sobre vivienda (d)		Total	Duradero (g)	Resto		
1=2+5	2=3+4	3	4	5=6+7	6	7=8+9	8	9	10	11=12+	12	13	14	15=2+10	
11	850,0	626,6	612,7	13,9	223,4	56,6	166,8	48,4	118,4	29,9	70,5	37,7	32,8	66,4	656,5
12	814,3	605,1	594,4	10,7	209,2	58,6	150,6	49,2	101,5	28,1	67,3	32,9	34,4	55,3	633,1
13	769,8	580,8	569,7	11,1	189,0	54,8	134,2	46,7	87,5	23,6	61,9	25,9	35,8	48,7	604,4
14	736,5	558,0	552,6	5,4	178,5	46,5	132,0	58,2	73,8	21,8	57,9	29,0	28,9	52,3	579,8
15	708,5	531,3	526,1	5,2	177,2	45,2	132,1	54,4	77,7	20,8	61,4	32,5	28,9	49,9	552,1
16	697,6	516,6	511,3	5,4	180,8	45,0	135,8	50,9	85,0	18,8	69,1	36,3	32,9	47,9	535,6
13 IV	769,8	580,8	569,7	11,1	189,0	54,8	134,2	46,7	87,5	23,6	61,9	25,9	35,8	48,7	604,4
14 I	758,9	576,5	570,2	6,3	185,1	45,2	139,9	60,2	79,7	22,7	60,2	22,7	37,5	57,0	596,4
II	757,9	573,4	568,1	5,3	187,8	44,2	143,6	56,5	87,1	22,2	60,7	25,3	35,4	60,7	592,3
III	743,5	564,3	558,7	5,6	179,5	45,7	133,7	60,0	73,8	21,8	59,7	24,5	35,3	52,2	585,8
IV	736,5	558,0	552,6	5,4	178,5	46,5	132,0	58,2	73,8	21,8	57,9	29,0	28,9	52,3	579,8
15 I	728,4	552,1	546,6	5,5	176,3	46,4	129,9	57,5	72,3	21,9	56,4	28,2	28,1	51,6	574,0
II	725,2	542,5	537,1	5,4	182,7	45,2	137,5	55,7	81,8	21,5	58,9	31,4	27,6	57,1	564,0
III	712,6	536,5	531,2	5,3	176,0	45,2	130,9	55,0	75,9	21,1	59,2	31,2	28,0	50,5	557,7
IV	708,5	531,3	526,1	5,2	177,2	45,2	132,1	54,4	77,7	20,8	61,4	32,5	28,9	49,9	552,1
16 I	703,5	526,4	521,6	4,8	177,1	44,9	132,2	53,4	78,7	20,4	61,4	33,1	28,3	50,4	546,8
II	710,8	523,6	518,6	5,0	187,2	45,4	141,8	52,9	88,8	20,3	64,8	37,3	27,5	56,6	543,9
III	700,3	521,2	516,1	5,1	179,0	45,2	133,9	51,7	82,2	19,0	66,2	36,8	29,3	48,7	540,3
IV	697,6	516,6	511,3	5,4	180,8	45,0	135,8	50,9	85,0	18,8	69,1	36,3	32,9	47,9	535,6
17 I	694,1	512,7	507,4	5,3	181,3	45,9	135,4	48,5	86,9	18,8	71,2	37,6	32,8	45,5	531,6

(c) A partir de la edición de junio de 2014, se ha producido una reclasificación de las entidades de contrapartida central, cuyos importes se han incorporado para toda la serie histórica.

Véanse resto notas al final del capítulo.

8. OTRAS INSTITUCIONES FINANCIERAS MONETARIAS
B) Detalles del activo y del pasivo

8.20 Depósitos de otros sectores residentes y de otras AAPP residentes en el área del euro, por subsectores

mm de euros

	Total	Residentes en España									Residentes en otros estados UEM			
		Total	Otras AAPP	Instituciones de inversión colectiva excepto FMM	Otras instituciones financieras no monetarias	Del cual		Seguros y Fondos de Pensión	Sociedades no financieras	Hogares e ISFLSH	Total	Del cual		
						Fondos de titulización	Entidades de contrapartida central (a)						Total	Del cual
1=2+11	2=3+5+8+10	3	4	5	6	7	8	9	10	11	12			
11	1 679,4	1 604,6	24,0	28,4	575,3	418,0	28,3	52,7	197,5	726,7	74,8	40,0		
12	1 522,0	1 492,5	26,6	21,5	469,2	328,2	32,7	52,6	191,0	731,7	29,5	4,2		
13	1 496,6	1 459,3	29,1	35,0	379,1	256,1	34,8	52,8	204,9	758,5	37,3	8,9		
14	1 478,2	1 437,1	33,4	38,8	357,4	241,4	29,9	50,8	202,7	754,0	41,0	10,9		
15	1 451,7	1 408,4	36,2	43,6	318,0	205,6	24,6	52,1	204,2	754,3	43,4	15,1		
16	1 450,5	1 409,6	40,8	40,8	301,5	206,4	18,5	37,8	217,6	771,1	40,9	10,1		
16 Feb	1 468,6	1 411,0	36,1	45,0	324,7	217,1	16,6	53,4	198,5	753,3	57,6	28,8		
Mar	1 451,2	1 400,2	34,7	44,9	319,5	212,1	19,9	42,7	201,8	756,6	51,0	22,9		
Abr	1 447,6	1 397,2	36,5	44,4	313,2	209,2	15,9	42,4	201,8	758,9	50,4	22,1		
May	1 449,1	1 403,6	37,6	43,3	315,4	210,5	16,5	42,8	204,6	760,0	45,4	16,9		
Jun	1 460,5	1 413,2	35,4	42,4	315,4	206,5	20,5	39,0	210,5	770,5	47,3	19,8		
Jul	1 455,0	1 411,5	41,8	44,0	311,9	207,8	17,4	40,7	204,4	768,7	43,5	16,5		
Ago	1 453,3	1 410,5	41,0	42,6	314,1	206,5	20,0	40,9	207,9	764,0	42,8	16,4		
Sep	1 442,6	1 407,2	41,3	40,3	312,1	204,6	19,8	38,5	213,5	761,5	35,4	7,3		
Oct	1 429,2	1 395,7	43,0	42,2	305,4	204,0	15,1	39,6	207,4	758,0	33,6	5,0		
Nov	1 441,5	1 401,5	42,1	43,3	306,4	207,0	17,7	38,8	209,6	761,3	40,0	9,2		
Dic	1 450,5	1 409,6	40,8	40,8	301,5	206,4	18,5	37,8	217,6	771,1	40,9	10,1		
17 Ene	1 438,3	1 394,8	39,5	42,5	292,3	205,3	13,5	40,3	214,2	766,1	43,5	10,9		
Feb	1 426,6	1 386,6	39,1	42,0	286,8	202,9	13,3	39,1	213,9	765,7	40,0	7,8		
Mar	1 435,0	1 398,0	37,5	41,8	287,9	203,0	15,6	35,8	227,8	767,1	37,0	4,7		
Abr	1 421,6	1 383,6	39,9	38,6	281,6	201,8	12,7	35,9	219,6	768,0	37,9	5,3		
May	1 424,3	1 387,8	40,6	37,8	278,7	200,5	13,1	35,7	228,6	766,4	36,5	5,4		
Jun	1 431,5	1 398,5	40,7	36,8	277,7	196,9	14,6	35,4	232,2	775,5	33,1	1,9		
Jul	P 1 420,1	1 388,7	48,3	37,1	275,3	197,7	12,1	36,9	219,2	771,9	31,4	0,6		

Véanse notas al final del capítulo

8. OTRAS INSTITUCIONES FINANCIERAS MONETARIAS
B) Detalles del activo y del pasivo

8.21 Depósitos en las OIFM de las Instituciones Financieras no Monetarias residentes en España. Detalle por naturaleza

mm de euros

	Instituciones Financieras no Monetarias, excepto Empresas de Seguros y Fondos de Pensiones						Empresas de Seguros y Fondos de Pensiones							
	Total	Depósitos a la vista	Depósitos con preaviso (a)	Depósitos a plazo	Del cual:		Cesiones temporales	Total	Depósitos a la vista	Depósitos con preaviso (a)	Depósitos a plazo	Del cual:		Cesiones temporales
					Más de 2 años							Más de 2 años		
+6 1=2a4	2	3	4	5	6		+12 7=8a10	8	9	10	11	12		
11	603,8	53,4	-	507,7	475,2	42,7	52,7	10,7	-	31,2	10,9	10,7	10,7	
12	490,7	45,2	-	399,3	362,9	46,1	52,6	11,2	-	34,4	10,1	7,0	7,0	
13	414,1	35,1	-	328,7	294,0	50,3	52,8	11,5	-	34,9	9,0	6,4	6,4	
14	396,2	48,8	-	305,3	269,6	42,2	50,8	13,1	-	30,5	7,9	7,2	7,2	
15	361,7	47,3	-	281,1	239,3	33,2	52,1	16,5	-	28,9	5,8	6,7	6,7	
16	342,3	50,6	-	268,0	226,9	23,8	37,8	17,7	-	13,9	4,0	6,2	6,2	
16 Feb	369,7	50,9	-	293,9	251,7	24,9	53,4	18,7	-	29,1	5,7	5,6	5,6	
Mar	364,4	50,8	-	284,2	242,3	29,5	42,7	18,5	-	17,5	5,5	6,6	6,6	
Abr	357,6	50,6	-	282,4	240,0	24,6	42,4	19,1	-	17,8	5,4	5,5	5,5	
May	358,7	52,1	-	282,3	239,2	24,3	42,8	20,3	-	16,6	5,2	5,8	5,8	
Jun	357,7	50,9	-	278,0	225,8	28,9	39,0	16,9	-	16,2	4,9	5,9	5,9	
Jul	356,0	53,3	-	278,6	227,7	24,1	40,7	18,8	-	16,4	4,5	5,5	5,5	
Ago	356,7	54,0	-	276,0	226,2	26,7	40,9	19,2	-	16,4	4,3	5,4	5,4	
Sep	352,4	52,7	-	273,2	225,2	26,5	38,5	17,1	-	16,0	4,2	5,5	5,5	
Oct	347,6	56,2	-	269,8	224,7	21,6	39,6	19,4	-	14,9	4,1	5,3	5,3	
Nov	349,7	55,1	-	270,2	227,6	24,4	38,8	19,3	-	14,9	4,2	4,6	4,6	
Dic	342,3	50,6	-	268,0	226,9	23,8	37,8	17,7	-	13,9	4,0	6,2	6,2	
17 Ene	334,7	50,4	-	264,0	226,1	20,3	40,3	22,0	-	13,1	3,9	5,2	5,2	
Feb	328,8	49,6	-	259,4	223,9	19,8	39,1	21,5	-	12,2	3,8	5,5	5,5	
Mar	329,7	50,8	-	255,8	224,8	23,0	35,8	18,4	-	11,5	3,7	6,0	6,0	
Abr	320,2	50,5	-	249,9	222,0	19,8	35,9	19,6	-	11,0	3,6	5,4	5,4	
May	316,5	49,5	-	246,0	219,6	21,0	35,7	20,6	-	9,9	3,3	5,2	5,2	
Jun	314,6	50,3	-	242,7	216,3	21,5	35,4	20,5	-	9,8	3,2	5,2	5,2	
Jul	P 312,4	50,5	-	241,7	216,6	20,2	36,9	22,0	-	10,4	3,2	4,5	4,5	

Véanse notas al final del capítulo

8. OTRAS INSTITUCIONES FINANCIERAS MONETARIAS
B) Detalles del activo y del pasivo

8.22 Depósitos en las OIFM de sociedades no financieras, hogares e ISFLSH residentes en España, por naturaleza

mm de euros

	Sociedades no financieras					Hogares					ISFLSH				
	Total	Depósitos a la vista	Depósitos con preaviso (a)	Depósitos a plazo	Cesiones temporales	Total	Depósitos a la vista	Depósitos con preaviso (a)	Depósitos a plazo	Cesiones temporales	Total	Depósitos a la vista	Depósitos con preaviso (a)	Depósitos a plazo	Cesiones temporales
11	197,5	106,2	0,0	86,0	5,3	710,5	298,9	-	410,4	1,2	16,2	8,8	-	7,1	0,3
12	191,0	105,9	0,0	79,9	5,1	717,0	299,6	-	416,0	1,3	14,7	7,9	-	6,6	0,2
13	204,9	115,3	0,1	82,8	6,8	742,6	326,8	-	415,5	0,3	15,9	7,9	-	7,8	0,1
14	202,7	127,6	0,1	65,5	9,6	738,2	360,2	-	377,8	0,2	15,8	8,8	-	6,9	0,1
15	204,2	149,5	0,1	53,7	0,9	737,2	424,7	-	311,9	0,6	17,1	10,6	-	6,3	0,1
16	217,6	171,8	0,1	44,3	1,4	754,4	500,1	-	253,5	0,8	16,7	12,0	-	4,7	0,0
16 Feb	198,5	144,4	0,1	53,2	0,8	736,3	428,1	-	307,6	0,7	17,0	10,6	-	6,3	0,1
Mar	201,8	148,0	0,1	52,8	1,0	739,7	434,1	-	305,1	0,5	16,9	10,7	-	6,2	0,0
Abr	201,8	149,3	0,1	51,7	0,8	741,9	440,1	-	301,3	0,5	17,0	10,8	-	6,1	0,0
May	204,6	153,0	0,1	50,7	0,8	742,9	446,5	-	295,8	0,6	17,1	11,0	-	6,1	0,0
Jun	210,5	159,6	0,1	49,9	1,0	753,2	462,3	-	290,4	0,5	17,3	11,2	-	6,0	0,0
Jul	204,4	155,3	0,1	48,4	0,7	751,7	466,9	-	284,2	0,6	17,0	11,4	-	5,6	0,0
Ago	207,9	158,4	0,1	48,5	0,9	747,2	467,1	-	279,5	0,6	16,7	11,2	-	5,5	0,0
Sep	213,5	165,2	0,1	47,4	0,9	744,9	470,6	-	273,8	0,5	16,6	11,3	-	5,3	0,0
Oct	207,4	160,3	0,1	46,3	0,8	741,3	474,3	-	266,3	0,6	16,7	11,5	-	5,2	0,0
Nov	209,6	163,7	0,1	44,9	1,0	744,4	483,8	-	260,1	0,6	16,8	11,9	-	4,9	0,0
Dic	217,6	171,8	0,1	44,3	1,4	754,4	500,1	-	253,5	0,8	16,7	12,0	-	4,7	0,0
17 Ene	214,2	170,5	0,1	42,5	1,2	749,5	503,1	-	245,5	0,8	16,6	12,1	-	4,5	0,0
Feb	213,9	171,0	0,1	41,7	1,2	749,2	508,7	-	239,6	0,9	16,5	12,1	-	4,4	0,0
Mar	227,8	184,3	0,1	42,1	1,4	750,8	516,8	-	233,3	0,8	16,3	12,0	-	4,3	0,0
Abr	219,6	178,1	0,1	40,3	1,2	751,7	522,8	-	228,1	0,8	16,2	12,1	-	4,1	0,0
May	228,6	188,3	0,1	39,1	1,2	750,0	527,0	-	222,1	0,8	16,4	12,5	-	3,9	0,0
Jun	232,2	193,7	0,1	37,3	1,1	759,2	542,6	-	216,1	0,5	16,3	12,6	-	3,7	0,0
Jul	P 219,2	181,0	0,1	36,8	1,3	755,5	542,9	-	212,6	0,0	16,4	12,8	-	3,6	0,0

Véanse notas al final del capítulo

8. OTRAS INSTITUCIONES FINANCIERAS MONETARIAS
B) Detalles del activo y del pasivo

8.23 Préstamos y depósitos de residentes en España, por naturaleza.
Otros detalles

mm de euros

	Préstamos sindicados				Préstamos renovables y Descu-biertos (a)	Tarjetas crédito				Depósitos transferibles: sectores no IFM (d)				
	IFM	AAPP	OSR	Del cual		Pago único al con-tado (b)	Del cual	Pago apla-zado (c)	Del cual	Total	AAPP	Del cual		
												SNF	Hoga-res	Hoga-res
				SNF		Hogares e ISFLSH								
1	2	3	4	5	6	7	8	9	10	10	12	13	14	
11	0,4	7,3	98,6	95,5	141,6	5,4	4,8	9,6	9,5	471,2	22,8	448,4
12	0,4	34,1	95,7	93,5	143,3	5,3	4,8	9,3	9,3	466,0	25,9	440,1
13	0,5	6,8	88,8	87,4	119,3	5,3	4,7	9,3	9,2	493,4	27,8	465,6
14	5,7	13,1	86,3	84,2	113,2	5,4	4,6	9,6	9,5	562,4	43,3	519,1	123,8	337,3
15	0,2	12,2	85,0	81,7	114,8	5,7	4,9	9,8	9,7	660,4	57,7	602,7	145,8	398,4
16	0,2	10,3	82,8	76,8	99,2	6,0	5,3	10,9	10,8	747,3	45,1	702,2	166,4	473,3
16 Feb	0,3	12,5	87,5	83,3	115,7	4,6	3,8	9,8	9,8	661,2	56,8	604,4	140,7	401,0
Mar	0,2	12,2	85,8	81,5	101,1	5,0	4,2	9,8	9,7	669,7	56,6	613,1	144,5	406,8
Abr	0,2	12,1	86,0	81,4	101,9	4,8	4,0	10,0	10,0	680,9	58,9	622,0	145,5	413,6
May	0,2	12,0	86,2	81,4	100,4	5,2	4,3	10,0	9,9	697,8	61,8	636,1	149,6	420,3
Jun	0,2	12,0	85,5	79,5	100,5	5,2	4,5	10,1	10,0	714,4	63,1	651,3	155,7	434,2
Jul	0,2	11,7	85,8	79,7	99,9	5,4	4,7	10,2	10,1	709,0	53,4	655,6	151,4	438,7
Ago	0,2	11,9	85,8	79,7	99,3	5,1	4,5	10,3	10,2	713,2	51,3	661,9	154,9	440,3
Sep	0,2	11,5	84,8	78,6	99,5	5,1	4,3	10,3	10,2	717,5	49,4	668,1	161,3	443,1
Oct	0,2	11,0	84,9	78,4	101,0	5,1	4,4	10,5	10,4	724,9	51,6	673,2	156,5	447,6
Nov	0,1	10,9	84,4	77,9	101,9	5,7	4,9	10,4	10,3	733,4	49,5	683,9	159,7	457,1
Dic	0,2	10,3	82,8	76,8	99,2	6,0	5,3	10,9	10,8	747,3	45,1	702,2	166,4	473,3
17 Ene	0,1	10,0	82,7	76,8	101,1	5,5	4,8	11,0	10,9	753,8	45,0	708,9	166,6	475,8
Feb	0,1	10,0	82,5	77,0	100,6	4,8	4,1	11,0	10,9	758,2	44,1	714,1	167,1	482,1
Mar	0,1	9,9	82,1	76,7	90,1	5,2	4,4	11,1	11,0	774,3	41,5	732,8	180,7	489,1
Abr	0,1	9,9	80,5	76,2	91,8	5,3	4,6	11,3	11,2	777,4	44,7	732,6	174,3	494,6
May	0,1	9,7	80,4	76,3	91,7	5,6	4,8	11,5	11,3	794,4	46,4	747,9	183,6	500,5
Jun	0,1	9,5	78,3	74,0	88,2	5,8	5,0	11,5	11,4	819,7	49,1	770,5	189,1	517,4
Jul	P 0,1	9,4	78,3	73,4	88,7	5,9	5,2	11,8	11,6	818,2	57,7	760,5	176,5	518,0

8. OTRAS INSTITUCIONES FINANCIERAS MONETARIAS
B) Detalles del activo y del pasivo obtenidos de
los estados estadístico-contables de la zona del euro

8.24 Detalle por países de los
principales activos y pasivos

Datos referidos a Junio de 2017

Millones de euros

	Activos/Assets						Pasivos/Liabilities		
	Préstamos y créditos a IFMs/ Loans to MFIs	Préstamos y créditos a otros sectores/ Loans to other sectors	Valores representativos de deuda de IFMs/ MFIs' Debt securities	Valores representativos de deuda de otros sectores/ Other sectors' Debt securities	Participaciones en Fondos de Inversión/ Investment fund shares/ units (a)	Participaciones en el capital/ Equity (b)	Depósitos de IFMs/ MFIs' deposits	Depósitos de otros sectores/ Other sectors' deposits	
	1	2	3	4	5	6	7	8	
ESPAÑA	222 837	1 322 246	11 089	396 008	762	84 360	327 821	1 414 021	SPAIN
OTROS PAÍSES DE LA UEM	70 414	34 372	5 419	53 698	675	33 649	132 128	33 095	OTHER EURO AREA COUNTRIES
Alemania	6 846	3 832	489	1 733	27	8 133	24 219	5 376	Germany
Austria	150	483	111	13	-	1 608	905	63	Austria
Bélgica	1 747	465	70	-63	0	2 313	3 626	836	Belgium
Finlandia	1 092	175	58	67	-	138	24	96	Finland
Francia	29 829	11 649	914	-2 622	179	2 853	82 957	6 618	France
Grecia	327	100	-	9	-	-	26	330	Greece
Holanda	14 738	4 520	192	2 119	2	12 433	2 643	8 413	Netherlands
Irlanda	42	2 708	57	2 408	127	663	111	4 459	Ireland
Italia	7 730	1 924	3 121	41 018	-	976	6 737	1 568	Italy
Luxemburgo	1 017	3 671	49	577	329	402	1 296	3 442	Luxembourg
Portugal	6 894	4 577	357	8 394	12	4 101	9 518	1 660	Portugal
Eslovenia	0	25	-	17	-	-	13	7	Slovenia
Chipre	-	68	-	-	-	-	3	32	Cyprus
Malta	-	84	-	-	-	28	43	140	Malta
Eslovaquia	0	45	-	-	-	-	-	15	Slovakia
Estonia	-	23	-	-	-	-	0	11	Estonia
Letonia	-	11	-	-	-	-	5	12	Latvia
Lituania	0	12	-	-	-	-	-	16	Lithuania
OTROS PAÍSES DE LA UE	17 041	10 937	2 459	2 859	-	-	30 041	11 872	OTHER EU COUNTRIES
Dinamarca	16	172	103	148	-	16	119	97	Denmark
Reino Unido	16 329	9 851	2 272	2 390	104	18 027	28 678	11 097	United Kingdom
Suecia	39	268	61	303	-	27	23	287	Sweden
RESTO	657	647	22	19	-	-	1 222	391	REST
RESTO DEL MUNDO EX- CLUÍDA LA UE	31 387	29 556	6 029	8 840	806	76 412	28 070	38 063	REST OF THE WORLD, EXCLUDING EU
TOTAL	341 679	1 397 111	24 996	461 404	1 438	194 421	518 061	1 497 050	TOTAL

June 2017 Data

8.24 Main assets and liabilities
of other MFIS, by country

EUR millions

8. OTHER MONETARY FINANCIAL INSTITUTIONS
B) Assets and liabilities figures obtained
from the euro area statistical returns

8. OTRAS INSTITUCIONES FINANCIERAS MONETARIAS
B) Detalles del activo y del pasivo obtenidos de
los estados estadístico-contables de la zona del euro

8.25 Detalle por monedas de los
principales activos y pasivos

Datos referidos a Junio de 2017

Millones de euros

	Total/ Total	Euros/ Euros	Resto de monedas/Other currencies					
			Resto de monedas UE (no UME)/ Other UE currencies	\$ USA/ USD	Yenes/ JPY	Franco suizos/ CHF	Otras monedas/ Remaining currencies	
	1= 2 a 7	2	3	4	5	6	7	
POSICION FRENTE A RESIDENTES EN ESPAÑA								POSITION VIS-A-VIS RESIDENTS IN SPAIN
ACTIVO								ASSETS
Préstamos y créditos a otros sectores	1 322 246	1 307 641	696	8 815	3 643	1 302	147	Loans to other sectors
Valores representativos de deuda de IFM	11 089	11 069	9	11	-	-	-	MFIs' holdings of Debt securities
Valores representativos de deuda. de otros sectores	396 008	393 209	275	2 524	-	-	-	Other sectors' holdings of Debt securities
PASIVO								LIABILITIES
Depósitos de IFM.	327 821	319 640	615	7 197	35	211	123	MFIs' deposits
Depósitos de otros sectores	1 414 021	1 386 909	2 390	22 736	680	284	1 022	Other sectors' deposits
POSICION FRENTE A RESIDENTES EN PAISES UEM (SIN INCLUIR ESPAÑA)								POSITION VIS-A-VIS OTHER EURO AREA COUNTRIES (EXCLUDING SPAIN)
ACTIVO								ASSETS
Préstamos y créditos a otros sectores	34 372	29 847	287	4 199	5	4	29	Loans to other sectors
Valores representativos de deuda de IFM	5 419	5 192	19	207	-	-	-	MFIs' holdings of Debt securities
Valores representativos de deuda. de otros sectores	53 698	52 830	221	645	-	-	1	Other sectors' holdings of Debt securities
PASIVO								LIABILITIES
Depósitos de IFM.	132 128	120 446	1 811	9 396	137	81	256	MFIs' deposits
Depósitos de otros sectores	33 095	25 794	207	6 902	7	73	112	Other sectors' deposits
POSICION FRENTE A RESIDENTES EN EL RESTO DEL MUNDO								POSITION VIS-A-VIS REST OF THE WORLD
ACTIVO								ASSETS
Préstamos y créditos a IFM	48 428	16 260	4 341	23 185	261	571	3 809	Loans to MFIs
Préstamos y créditos a otros sectores	40 493	17 164	1 586	20 176	81	89	1 397	Loans to other sectors
Valores representativos de deuda de IFM	7 952	2 222	1 267	3 842	-	7	614	MFIs' holdings of Debt securities
Valores representativos de deuda. de otros sectores	12 235	3 690	1 401	5 074	-	-	2 070	Other sectors' holdings of Debt securities
PASIVO								LIABILITIES
Depósitos de IFM.	58 112	31 839	1 983	22 430	204	133	1 523	MFIs' deposits
Depósitos de otros sectores	49 934	40 886	767	8 095	15	40	131	Other sectors' deposits
POSICION FRENTE A UNIDADES NO CLASIFICADAS POR RESIDENCIA								POSITION VIS-A-VIS UNITS NOT CLASSIFIED BY RESIDENCE
PASIVO								LIABILITIES
Valores representativos de deuda emitidos.	196 309	184 777	340	9 246	187	1 346	414	Debt securities issued

June 2017 Data

Euro millions

8.25 Main assets and liabilities of other MFIs, by currency

8.OTHER MONETARY FINANCIAL INSTITUTIONS
B) Assets and liabilities figures obtained from the euro area statistical returns

8. OTRAS INSTITUCIONES FINANCIERAS MONETARIAS
C) Balances de los componentes de OIFM

8.B Balance de las entidades de crédito y EFC. Detalle por entidades

Datos referidos a Julio de 2017

Millones de euros

	Entidades de crédito y EFC/ Credit institutions and CFIs (8.31 a/ to 8.34) B=C+D+E	Entidades de depósito/ Deposit institutions (8.41 a/ to 8.44) C	Instituto de Crédito Oficial/ Official Credit Institute D	EFC/ CFI (8.51 a/ to 8.54) E	
ACTIVO					ASSETS
1 A. RESIDENTES EN ESPAÑA	2 032 095	1 939 379	43 388	49 329	1 A. DOMESTIC
2 2. Préstamos y créditos	1 542 333	1 463 830	31 730	46 773	2 2. Loans
3 2e. Del cual: euros	1 523 547	1 445 857	31 225	46 465	3 2e. Of which: euro
4 IFM	220 074	198 747	19 480	1 846	4 MFIs
5 2e. Del cual: euros	215 900	194 589	19 475	1 836	5 2e. Of which: euro
6 Administraciones Públicas	86 840	82 912	3 446	482	6 General government
7 2e. Del cual: euros	86 839	82 912	3 445	482	7 2e. Of which: euro
8 Otros sectores residentes	1 235 419	1 182 170	8 804	44 445	8 Other resident sectors
9 2e. Del cual: euros	1 220 808	1 168 355	8 305	44 147	9 2e. Of which: euro
10 3. Valores representativos de deuda	404 639	391 105	11 210	2 324	10 3. Debt securities
11 3e. Del cual: euros	401 821	388 287	11 210	2 324	11 3e. Of which: euro
12 IFM	10 363	9 514	850	-	12 MFIs
13 3e. Del cual: euros	10 343	9 494	850	-	13 3e. Of which: euro
14 Administraciones Públicas	210 321	199 965	10 356	-	14 General government
15 3e. Del cual: euros	210 127	199 770	10 356	-	15 3e. Of which: euro
16 Otros sectores residentes	183 955	181 626	4	2 324	16 Other resident sectors
17 3e. Del cual: euros	181 351	179 022	4	2 324	17 3e. Of which: euro
18 4. Participaciones en Fondos de Inversión	762	762	-	-	18 4. Investment fund shares/units
19 Instituciones Financieras	762	762	-	-	19 Financial Institutions
20 4e. Del cual: euros	762	762	-	-	20 4e. Of which: euro
21 5. Participaciones en el capital	84 361	83 682	447	231	21 5. Equity
22 IFM	14 062	14 011	-	51	22 MFIs
23 Otros sectores residentes	70 299	69 671	447	181	23 Other resident sectors
24 B. RESIDENTES EN OTROS PAISES DE LA ZONA DEL EURO	194 894	190 622	403	3 868	24 B. OTHER EURO AREA COUNTRIES
25 2. Préstamos y créditos	104 786	100 801	349	3 637	25 2. Loans
26 2e. Del cual: euros	93 789	90 035	349	3 405	26 2e. Of which: euro
27 IFM	70 414	68 592	137	1 685	27 MFIs
28 2e. Del cual: euros	63 933	62 111	137	1 685	28 2e. Of which: euro
29 Administraciones Públicas	62	62	-	-	29 General government
30 2e. Del cual: euros	62	62	-	-	30 2e. Of which: euro
31 Otros sectores residentes	34 310	32 147	212	1 952	31 Other resident sectors
32 3. Valores representativos de deuda	55 842	55 610	-	232	32 3. Debt securities
33 3e. Del cual: euros	54 748	54 516	-	232	33 3e. Of which: euro
34 IFM	4 022	4 022	-	-	34 MFIs
35 3e. Del cual: euros	3 795	3 795	-	-	35 3e. Of which: euro
36 Administraciones Públicas	42 724	42 724	-	-	36 General government
37 3e. Del cual: euros	42 483	42 483	-	-	37 3e. Of which: euro
38 Otros sectores residentes	9 096	8 865	-	232	38 Other resident sectors
39 3e. Del cual: euros	8 470	8 238	-	232	39 3e. Of which: euro
40 4. Participaciones en Fondos de Inversión	618	618	-	-	40 4. Investment fund shares/units
41 IFM	618	618	-	-	41 MFIs
42 4e. Del cual: euros	609	609	-	-	42 4e. Of which: euro
43 5. Participaciones en el capital	33 649	33 594	55	0	43 5. Equity
44 IFM	7 694	7 640	54	-	44 MFIs
45 Otros sectores residentes	25 954	25 954	0	0	45 Other resident sectors

July 2017 data

EUR millions

8.B Balance sheet of credit institutions and CFIs
by institutional grouping

8. OTHER MONETARY FINANCIAL INSTITUTIONS
C) Balance sheet of the institutional groupings of other MFIs

Véanse notas al final del capítulo./ See notes at the end of the chapter.

8. OTRAS INSTITUCIONES FINANCIERAS MONETARIAS
C) Balances de los componentes de OIFM

8.B Balance de las entidades de crédito y EFC. Detalle por entidades

Datos referidos a Julio de 2017

Millones de euros

	Entidades de crédito y EFC/ Credit institutions and CFIs (8.31 a/ to 8.34)	Entidades de depósito/ Deposit institutions (8.41 a/ to 8.44)	Instituto de Crédito Oficial/ Official Credit Institute	EFC/ CFI (8.51 a/ to 8.54)	
	B=C+D+E	C	D	E	
ACTIVO (continuación)					ASSETS (continued)
46 C. RESTO DEL MUNDO	185 102	182 428	932	1 742	46 C. REST OF THE WORLD
47 2. Préstamos y créditos	88 921	86 317	920	1 685	47 2. Loans
48 2e. Del cual: euros	33 425	32 551	381	707	48 2e. Of which: euro
49 3. Valores representativos de deuda	18 963	18 963	-	-	49 3. Debt securities
50 3e. Del cual: euros	4 709	5 471	-	-	50 3e. Of which: euro
51 4. Participaciones en Fondos de Inversión	806	806	-	-	51 4. Investment fund shares/units
52 5e. Del cual: euros	-	-	-	-	52 5e. Of which: euro
53 5. Participaciones en el capital	76 412	76 342	13	57	53 5. Equity
54 5e. Del cual: euros	-	-	-	-	54 5e. Of which: euro
55 D. SIN CLASIFICAR	292 005	287 929	99	2 505	55 D. UNCLASSIFIED
56 1. Efectivo (todas las monedas)	7 308	7 308	0	0	56 1. Cash (all currencies)
57 1e. Del cual: euros	7 100	7 100	0	0	57 1e. Of which: euro
58 6. Activo fijo	42 411	41 578	99	734	58 6. Fixed assets
59 7. Otros activos	242 286	239 043	1 472	1 770	59 7. Remaining assets
60 7e. Del cual: euros	60 632	60 036	412	184	60 7e. Of which: euro
61 TOTAL ACTIVO	2 704 097	2 600 359	46 295	57 443	61 TOTAL ASSETS
62 e Euros	2 299 037	2 201 624	43 865	53 548	62 e Euro
63 x Monedas distintas del euro	106 821	104 039	1 264	1 517	63 x Other currencies
64 s/c Sin clasificar por monedas	298 239	294 696	1 165	2 378	64 n/c Not classified by currency

July 2017 data

8.B Balance sheet of credit institutions and CFIs by institutional grouping

EUR millions

8. OTHER MONETARY FINANCIAL INSTITUTIONS
C) Balance sheet of the institutional groupings of other MFIs

Véanse notas al final del capítulo./ See notes at the end of the chapter.

8. OTRAS INSTITUCIONES FINANCIERAS MONETARIAS
C) Balances de los componentes de OIFM

8.B Balance de las entidades de crédito y EFC. Detalle por entidades

Datos referidos a Julio de 2017

Millones de euros

	Entidades de crédito y EFC/ Credit institutions and CFIs (8.31 a/ to 8.34) B=C+D+E	Entidades de depósito/ Deposit institutions (8.41 a/ to 8.44) C	Instituto de Crédito Oficial/ Official Credit Institute D	EFC/ CFI (8.51 a/ to 8.54) E	
PASIVO					LIABILITIES
1 A. RESIDENTES EN ESPAÑA	1 741 842	1 696 906	2 404	42 532	1 A. DOMESTIC
2 9. Depósitos	1 741 842	1 696 906	2 404	42 532	2 9. Deposits
3 9e. Del cual: euros	1 706 548	1 663 098	2 404	41 046	3 9e. Of which: euro
4 IFM	327 820	296 944	0	30 876	4 MFIs
5 9e. Del cual: euros	319 639	290 248	0	29 391	5 9e. Of which: euro
6 Administración Central	15 718	13 416	2 301	-	6 Central government
7 9e. Del cual: euros	15 664	13 363	2 301	-	7 9e. Of which: euro
8 Otras Administraciones Públicas	40 738	40 732	-	6	8 Other general government
9 9e. Del cual: euros	40 734	40 728	-	6	9 9e. Of which: euro
10 Otros sectores residentes	1 357 566	1 345 814	102	11 649	10 Other resident sectors
11 9e. Del cual: euros	1 330 511	1 318 759	102	11 649	11 9e. Of which: euro
12 10. Participaciones de los fondos del mercado monetario	-	-	-	-	12 10. Money market fund shares/units
13 B. RESIDENTES EN OTROS PAÍSES DE LA ZONA DEL EURO	165 222	158 759	1 155	5 308	13 B. OTHER EURO AREA COUNTRIES
14 9. Depósitos	165 222	158 759	1 155	5 308	14 9. Deposits
15 9e. Del cual: euros	146 240	139 813	1 155	5 272	15 9e. Of which: euro
16 IFM	132 128	128 822	1 155	2 151	16 MFIs
17 9e. Del cual: euros	120 446	117 140	1 155	2 151	17 9e. Of which: euro
18 Administración Central	25	25	-	-	18 Central government
19 9e. Del cual: euros	25	25	-	-	19 9e. Of which: euro
20 Otras Administraciones Públicas	7	7	-	-	20 Other general government
21 9e. Del cual: euros	7	7	-	-	21 9e. Of which: euro
22 Otros sectores residentes	33 063	29 906	-	3 157	22 Other resident sectors
23 9e. Del cual: euros	25 763	22 641	-	3 122	23 9e. Of which: euro
24 10. Participaciones de los fondos del mercado monetario	-	-	-	-	24 10. Money market fund shares/units
25 C. RESTO DEL MUNDO	108 046	96 643	11 326	78	25 C. REST OF THE WORLD
26 9. Depósitos (total)	108 046	96 643	11 326	78	26 9. Deposits (total)
27 9e. Del cual: euros	72 842	62 235	10 529	78	27 9e. Of which: euro
28 10. Participaciones de los fondos del mercado monetario	-	-	-	-	28 10. Money market fund shares/units
29 D. SIN CLASIFICAR	688 987	648 051	22 953	9 526	29 D. UNCLASSIFIED
30 11. Valores representativos de deuda emitidos	196 309	173 324	22 953	33	30 11. Debt securities issued
31 11e. Del cual: euros	184 777	165 747	18 997	33	31 11e. In euro
32 Del cual: hasta dos años	24 296	22 965	1 298	33	32 Of which: up to two years
33 11x. Monedas distintas del euro	11 533	7 577	3 956	-	33 11x. In other currencies
34 Del cual: hasta dos años	2 873	250	2 623	-	34 Of which: up to two years
35 13. Capital y reservas	293 149	279 069	6 781	7 299	35 13. Capital and Reserves
36 14. Otros pasivos	199 528	195 658	1 677	2 193	36 14. Remaining liabilities
37 14e. Del cual: euros	57 949	49 059	284	78	37 14e. Of which: euro
38 TOTAL PASIVO	2 704 097	2 600 359	46 295	57 443	38 TOTAL LIABILITIES
39 e Euros	2 159 709	2 079 850	33 352	46 507	39 e Euro
40 x Monedas distintas del euro	104 706	98 412	4 773	1 521	40 x Other currencies
41 s/c Sin clasificar por monedas	439 681	422 097	8 169	9 415	41 n/c Not classified by currency

July 2017 data

8.B Balance sheet of credit institutions and CFIs
by institutional grouping

EUR millions

8. OTHER MONETARY FINANCIAL INSTITUTIONS
C) Balance sheet of the institutional groupings of other MFIs

Véanse notas al final del capítulo./ See notes at the end of the chapter.

8. OTRAS INSTITUCIONES FINANCIERAS MONETARIAS
C) Balance agregado de los componentes

8.31 Entidades de crédito y establecimientos financieros de crédito.
Activo: resumen

mm de euros

	Total	Por residencia				Por instrumentos							Por monedas		
		Residen- tes en España (a)	Residen- tes en otros países de la zona euro	Resto del mundo	Rúbri- cas no clasif. por re- siden- cia del emisor	Présta- mos y crédi- tos	Valores repre- sentati- vos de deuda	Participa- ciones en Fondos de Inversión (b)	Participa- ciones en el capital (c)	Efecti- vo	Activo fijo	Otros activos no cla- sifica- dos	Euros	Monedas distingui- das del euro	Sin clasi- ficar
	=13a15= =6a12= 1=2a5=	2	3	4	5=10a12	6	7	8	9	10	11	12	13	14	15
11	3 613,1	2 839,7	160,6	224,6	388,2	2 371,4	600,6	0,0	253,0	7,5	57,2	323,5	3 060,4	172,0	380,7
12	3 574,0	2 741,3	172,0	234,4	426,4	2 243,3	646,9	0,0	257,5	7,4	53,0	365,9	3 007,0	148,1	418,9
13	3 143,3	2 469,4	163,9	184,0	326,1	1 930,9	606,0	0,0	280,4	7,3	51,9	266,9	2 681,4	143,0	318,8
14	R 2 965,7	2 266,5	171,5	182,0	345,8	1 810,4	608,3	3,2	198,1	7,6	46,9	291,3	2 559,8	96,2	309,7
15	2 820,0	2 125,4	179,7	191,3	323,6	1 770,7	528,5	3,5	193,7	8,0	48,0	267,7	2 403,3	110,5	306,3
16	2 718,0	2 034,1	184,5	189,0	310,3	1 722,3	493,5	0,0	190,1	7,5	43,7	259,2	2 300,5	112,6	305,0
16 Feb	2 840,1	2 131,1	175,4	191,0	342,6	1 752,1	549,9	0,0	191,9	6,4	46,9	289,3	2 413,4	110,5	316,2
Mar	2 809,4	2 107,6	180,9	189,8	331,1	1 734,6	548,5	0,0	191,8	7,1	46,9	277,1	2 390,6	108,0	310,8
Abr	2 805,0	2 114,3	169,9	191,9	328,9	1 733,1	546,7	0,0	192,8	6,7	46,8	275,3	2 381,2	109,0	314,8
May	2 793,6	2 095,6	180,9	190,9	326,3	1 728,2	541,4	0,0	194,2	6,9	46,8	272,6	2 372,0	111,1	310,6
Jun	2 832,3	2 108,9	188,5	188,9	346,0	1 751,2	539,0	0,0	192,7	7,1	45,9	292,9	2 394,8	111,3	326,2
Jul	2 797,0	2 080,6	181,2	187,1	348,0	1 722,9	528,6	0,0	193,9	7,1	45,8	295,1	2 359,6	108,4	328,9
Ago	2 769,5	2 074,4	175,0	185,4	334,6	1 713,0	524,4	0,0	194,0	7,0	45,6	282,0	2 345,3	107,3	316,9
Sep	2 767,1	2 057,8	183,5	187,7	338,1	1 714,9	518,4	0,0	192,4	6,8	45,3	286,0	2 335,2	111,2	320,8
Oct	2 729,8	2 040,1	172,7	184,9	332,0	1 696,9	504,9	0,0	192,4	6,9	45,1	280,0	2 302,3	108,8	318,7
Nov	2 724,3	2 028,1	177,0	189,6	329,6	1 701,5	503,8	0,0	185,5	6,8	45,3	277,5	2 293,8	111,9	318,6
Dic	2 718,0	2 034,1	184,5	189,0	310,3	1 722,3	493,5	0,0	190,1	7,5	43,7	259,2	2 300,5	112,6	305,0
17 Ene	2 687,0	2 012,5	186,7	185,3	302,5	1 699,3	493,4	0,0	189,9	6,8	43,5	252,2	2 276,1	108,8	302,1
Feb	2 681,3	1 998,2	189,8	188,1	305,3	1 688,8	493,9	0,0	191,2	6,7	43,3	255,2	2 266,8	110,5	304,0
Mar	2 695,5	2 006,9	199,5	192,8	296,3	1 710,6	493,1	0,0	193,5	6,6	43,1	246,6	2 280,4	114,6	300,4
Abr	2 677,6	1 990,8	198,6	185,3	302,9	1 695,4	484,2	0,0	192,8	7,2	43,0	252,7	2 262,6	109,7	305,3
May	2 674,7	2 001,9	191,6	184,9	296,4	1 704,9	482,4	0,0	188,9	7,0	42,8	246,6	2 268,9	106,5	299,4
Jun	2 704,1	2 032,1	194,9	185,1	292,0	1 736,0	479,4	0,0	194,4	7,3	42,4	242,3	2 299,0	106,8	298,2
Jul	P 2 702,1	2 031,3	196,1	185,3	289,4	1 734,3	476,7	0,0	199,4	7,3	39,9	242,3	2 300,7	106,6	294,8

Véanse notas al final del capítulo

8. OTRAS INSTITUCIONES FINANCIERAS MONETARIAS
C) Balance agregado de los componentes

8.32 Entidades de crédito y establecimientos financieros de crédito.
Pasivo: resumen

mm de euros

	Total	Por residencia				Por instrumentos					Por monedas		
		Residentes en España (a)	Residentes en otros países de la zona euro	Resto del mundo	Rúbricas no clasificadas por residencia del tenedor	Depósitos	Participaciones en fondos del mercado monetario	Valores representativos de deuda emitidos	Capital y reservas	Otros pasivos no clasificados	Euros	Monedas distintas del euro	Sin clasificar
	=11a13 =6a10= 1=2a5=												
11	3 613,1	2 024,2	244,8	248,7	1 095,4	2 517,7	8,0	434,5	367,1	293,8	2 633,4	318,7	660,9
12	3 574,0	2 109,4	160,3	180,5	1 123,8	2 450,3	7,0	394,3	402,9	326,6	2 604,7	239,9	729,5
13	3 143,3	1 876,0	169,8	138,5	959,0	2 184,3	8,4	297,4	428,2	233,3	2 289,5	192,2	661,6
14	2 965,7	1 794,1	207,4	115,4	848,9	2 116,8	7,3	260,1	336,1	252,7	2 363,1	104,0	498,6
15	2 820,0	1 755,5	188,3	111,7	764,5	2 055,5	8,3	232,5	310,4	221,6	2 249,4	110,9	459,8
16	2 718,0	1 714,4	170,5	112,0	721,2	1 996,9	9,7	207,6	298,3	215,3	2 163,8	105,4	448,9
16 Feb	2 840,1	1 752,9	204,7	109,6	773,0	2 067,1	9,1	221,9	308,7	242,4	2 257,9	110,1	472,1
Mar	2 809,4	1 738,7	204,0	108,9	757,8	2 051,6	9,2	217,8	306,4	233,6	2 237,9	107,0	464,5
Abr	2 805,0	1 738,9	203,0	108,5	754,6	2 050,4	9,1	220,3	306,0	228,4	2 234,5	108,6	462,0
May	2 793,6	1 742,3	190,5	107,5	753,3	2 040,4	9,1	220,9	304,2	228,2	2 226,0	109,1	458,6
Jun	2 832,3	1 756,9	193,4	109,8	772,2	2 060,1	9,3	219,6	305,8	246,7	2 249,8	107,3	475,2
Jul	2 797,0	1 737,3	189,7	109,0	761,0	2 036,0	9,2	212,2	307,2	241,6	2 217,8	108,9	470,2
Ago	2 769,5	1 738,2	176,5	106,9	747,8	2 021,7	9,2	211,9	307,4	228,6	2 204,6	106,2	458,7
Sep	2 767,1	1 725,3	179,1	111,0	751,8	2 015,3	9,2	212,6	304,5	234,7	2 195,1	109,6	462,4
Oct	2 729,8	1 710,1	175,8	106,0	737,8	1 992,0	9,3	207,2	303,3	227,3	2 168,3	104,0	457,4
Nov	2 724,3	1 709,6	171,8	108,1	734,8	1 989,5	9,5	204,7	300,9	229,2	2 159,3	104,8	460,2
Dic	2 718,0	1 714,4	170,5	112,0	721,2	1 996,9	9,7	207,6	298,3	215,3	2 163,8	105,4	448,9
17 Ene	2 687,0	1 696,7	171,1	105,4	713,8	1 973,2	9,9	196,8	298,2	218,8	2 127,6	103,2	456,2
Feb	2 681,3	1 694,4	172,8	107,3	706,9	1 974,5	9,9	197,7	298,7	210,5	2 129,4	104,9	447,0
Mar	2 695,5	1 723,4	170,7	109,2	692,2	2 003,3	9,1	192,8	296,9	202,4	2 146,7	108,4	440,4
Abr	2 677,6	1 708,6	170,9	103,6	694,5	1 983,1	9,2	196,9	296,3	201,3	2 132,2	106,0	439,5
May	2 674,7	1 713,9	166,4	102,5	692,0	1 982,8	9,0	197,1	297,1	197,8	2 136,7	100,7	437,4
Jun	2 704,1	1 741,8	165,2	108,0	689,0	2 015,1	8,5	196,3	293,1	199,5	2 159,7	104,7	439,7
Jul	2 702,1	1 736,1	161,3	104,9	699,8	2 002,3	8,5	195,5	301,2	203,1	2 151,5	99,9	450,7

Véanse notas al final del capítulo

8. OTRAS INSTITUCIONES FINANCIERAS MONETARIAS
C) Balance agregado de los componentes

8.33 Entidades de crédito y establecimientos financieros de crédito.
Activo. Residentes en España

mm de euros

	Total	Préstamos y créditos								Valores representativos de deuda	Participaciones en Fondos de Inversión (a)	Participaciones en el capital (b)				
		Del cual		Del cual		Del cual		Del cual					Del cual			
		Total	Euros	IFMs total	Euros	AAPP total	Euros	Otros sectores residentes total	Euros				Total	Euros	Total	Euros
11	2 839,7	2 137,3	2 114,1	250,8	247,2	89,3	89,3	1 797,2	1 777,5	539,6	534,9	-	162,8			
12	2 741,3	2 012,1	1 993,8	279,3	277,1	114,2	114,2	1 618,6	1 602,5	561,9	557,0	0,0	167,3			
13	2 469,4	1 751,0	1 736,0	210,6	208,3	87,0	87,0	1 453,4	1 440,7	529,3	524,2	0,0	189,0			
14	2 266,5	1 639,9	1 621,8	179,6	175,7	101,3	101,3	1 358,9	1 344,8	525,6	521,4	2,5	98,5			
15	2 125,4	1 584,4	1 565,4	192,1	187,7	90,0	90,0	1 302,3	1 287,8	452,7	448,8	2,5	85,9			
16	2 034,1	1 531,1	1 510,6	193,3	188,0	88,5	88,5	1 249,4	1 234,1	420,7	417,7	0,7	81,6			
16 Feb	2 131,1	1 573,9	1 555,0	193,0	188,7	92,4	92,4	1 288,5	1 273,9	469,7	465,7	2,6	84,9			
Mar	2 107,6	1 550,1	1 532,2	184,0	180,0	95,4	95,4	1 270,8	1 256,8	469,9	466,1	2,4	85,1			
Abr	2 114,3	1 556,3	1 537,8	192,1	187,7	99,0	99,0	1 265,2	1 251,0	469,2	465,3	2,5	86,3			
May	2 095,6	1 543,3	1 524,6	186,0	181,5	97,7	97,7	1 259,5	1 245,4	463,6	459,7	2,5	86,2			
Jun	2 108,9	1 556,8	1 537,1	183,1	178,0	99,6	99,6	1 274,2	1 259,5	463,9	460,1	2,3	85,9			
Jul	2 080,6	1 537,2	1 518,5	177,3	173,0	94,9	94,9	1 265,0	1 250,6	454,6	450,9	2,4	86,5			
Ago	2 074,4	1 534,9	1 515,8	187,3	182,5	92,2	92,2	1 255,3	1 241,1	450,7	447,0	2,4	86,5			
Sep	2 057,8	1 527,6	1 508,3	181,1	176,4	92,6	92,6	1 253,9	1 239,3	442,6	439,0	2,3	85,3			
Oct	2 040,1	1 520,3	1 500,6	181,9	177,0	91,8	91,8	1 246,6	1 231,8	431,9	428,9	2,3	85,5			
Nov	2 028,1	1 517,6	1 497,7	171,8	167,1	89,0	89,0	1 256,8	1 241,7	429,9	426,9	2,8	77,9			
Dic	2 034,1	1 531,1	1 510,6	193,3	188,0	88,5	88,5	1 249,4	1 234,1	420,7	417,7	0,7	81,6			
17 Ene	2 012,5	1 514,5	1 494,9	180,8	176,1	95,7	95,7	1 238,0	1 223,1	415,5	412,5	0,8	81,7			
Feb	1 998,2	1 497,7	1 477,7	175,3	170,6	87,8	87,8	1 234,7	1 219,3	417,8	414,7	0,9	81,8			
Mar	2 006,9	1 509,6	1 488,9	181,4	176,5	87,9	87,8	1 240,3	1 224,6	414,6	411,5	0,8	82,0			
Abr	1 990,8	1 499,1	1 480,0	176,1	172,2	86,9	86,9	1 236,1	1 220,9	408,4	405,4	0,9	82,5			
May	2 001,9	1 515,2	1 496,5	194,9	190,9	85,3	85,3	1 235,1	1 220,3	405,9	403,0	0,8	80,0			
Jun	2 032,1	1 542,3	1 523,5	220,1	215,9	86,8	86,8	1 235,4	1 220,8	404,6	401,8	0,8	84,4			
Jul	2 031,3	1 534,7	1 516,5	222,6	218,8	83,8	83,8	1 228,2	1 213,9	404,9	402,1	0,8	90,8			

Véanse notas al final del capítulo

8. OTRAS INSTITUCIONES FINANCIERAS MONETARIAS
C) Balance agregado de los componentes

8.34 Entidades de crédito y EFC. Pasivo. Depósitos de los residentes en España: por sectores y detalle por instrumentos de los depósitos de otros sectores residentes

mm de euros

	Por sectores														
	Total 1=2+5+6+7	I F M			AAPP		Otros sectores residentes								Mone- das dis- tin- tas euro 14
		Total 2=3+4	EC,EDE, EFC y BE 3	Fondos del merca- do mo- neta- rio 4	Admi- nistra- ción Cen- tral 5	Otras AAPP 6	Total 7=8+14	En euros							
								Total 12+13 8=9+10+	A la vista 9	Del cual		Con pre- aviso 12	Cesio- nes tempo- rales 13		
A plazo 10	Hasta dos años 11														
11	2 024,2	373,9	372,5	1,4	45,7	24,0	1 580,6	1 552,5	472,5	1 019,8	442,7	0,0	60,2	28,1	
12	2 109,4	574,4	572,9	1,5	42,6	26,6	1 465,8	1 435,6	463,9	911,9	457,7	0,0	59,8	30,2	
13	1 876,0	382,3	381,3	1,1	34,4	29,1	1 430,2	1 399,7	488,1	847,7	410,8	0,1	63,9	30,4	
14	1 794,1	314,3	310,2	4,0	42,7	33,4	1 403,7	1 376,2	549,6	767,3	372,6	0,1	59,2	27,5	
15	1 755,5	306,4	302,8	3,6	40,8	36,2	1 372,1	1 343,2	636,9	664,7	352,0	0,1	41,6	28,9	
16	1 714,4	291,3	288,2	3,2	13,6	40,8	1 368,7	1 340,8	740,8	567,7	305,0	0,1	32,2	27,9	
16 Feb	1 752,9	307,5	304,3	3,2	34,4	36,1	1 374,9	1 345,8	641,7	672,0	356,7	0,1	32,1	29,1	
<i>Mar</i>	1 738,7	303,8	300,3	3,5	34,9	34,7	1 365,4	1 337,4	651,1	648,7	346,6	0,1	37,5	28,0	
<i>Abr</i>	1 738,9	304,4	300,6	3,7	37,4	36,5	1 360,6	1 332,3	658,7	642,1	346,2	0,1	31,5	28,3	
<i>May</i>	1 742,3	301,4	297,6	3,8	37,4	37,6	1 366,0	1 337,4	671,5	634,3	342,1	0,1	31,6	28,6	
<i>Jun</i>	1 756,9	305,5	302,0	3,6	38,3	35,4	1 377,7	1 348,7	689,4	622,9	344,6	0,1	36,3	29,0	
<i>Jul</i>	1 737,3	304,2	300,7	3,5	21,6	41,8	1 369,6	1 341,0	694,5	615,6	339,1	0,1	30,8	28,6	
<i>Ago</i>	1 738,2	307,8	304,4	3,4	19,9	41,0	1 369,4	1 340,4	698,6	608,1	335,2	0,1	33,6	29,0	
<i>Sep</i>	1 725,3	300,5	297,2	3,3	17,7	41,3	1 365,8	1 337,2	705,7	598,1	327,8	0,1	33,3	28,6	
<i>Oct</i>	1 710,1	295,9	292,5	3,4	18,6	43,0	1 352,6	1 325,0	711,0	585,7	318,9	0,1	28,3	27,6	
<i>Nov</i>	1 709,6	291,1	287,9	3,2	17,1	42,1	1 359,3	1 331,0	722,7	577,6	310,5	0,1	30,6	28,3	
<i>Dic</i>	1 714,4	291,3	288,2	3,2	13,6	40,8	1 368,7	1 340,8	740,8	567,7	305,0	0,1	32,2	27,9	
17 Ene	1 696,7	287,8	284,6	3,1	14,2	39,5	1 355,2	1 327,6	746,7	553,3	292,9	0,1	27,5	27,6	
<i>Feb</i>	1 694,4	294,3	291,4	2,9	13,5	39,1	1 347,5	1 319,9	751,9	540,5	283,7	0,1	27,4	27,6	
<i>Mar</i>	1 723,4	313,5	311,0	2,4	12,1	37,5	1 360,3	1 331,7	769,8	530,6	274,1	0,1	31,2	28,7	
<i>Abr</i>	1 708,6	312,4	309,5	2,9	12,6	39,9	1 343,6	1 316,6	771,1	518,2	264,5	0,1	27,2	27,0	
<i>May</i>	1 713,9	312,7	309,8	2,9	13,5	40,6	1 347,0	1 321,0	786,9	505,8	255,6	0,1	28,2	26,0	
<i>Jun</i>	1 741,8	327,8	325,3	2,6	15,7	40,7	1 357,6	1 330,5	807,7	494,4	248,3	0,1	28,3	27,1	
<i>Jul</i> P	1 736,1	331,3	321,2	10,1	16,3	48,3	1 340,2	1 313,7	797,7	489,9	243,9	0,1	26,0	26,5	

8. ENTIDADES DE CRÉDITO
C) Balances de los componentes de OIFM

8.C Apéndice al balance. Determinación de los pasivos
de las entidades de crédito sujetas a reservas mínimas (a),(b)

Datos referidos a Mayo de 2017

Millones de euros

	Serie en cuadro y columna/ Time series in table and column	Entidades de crédito/ Credit institutions	
CONCEPTOS	1	2	CONCEPTS
I. DEPÓSITOS EN LAS ENTIDADES DE CRÉDITO RESIDENTES, EXCEPTO LOS DE LAS ENTIDADES RESIDENTES EN LA ZONA EURO, BCNS Y BCE			I. DEPOSITS IN CREDIT INSTITUTIONS, EXCEPT OF EMU RESIDENTS CREDIT INSTITUTIONS, NCBs AND ECB
A. Sujetos a coeficiente de caja del 1 %	8.35/2	1 197 747	A. Subject to reserve ratio of 1 %
A.1. A la vista, a plazo hasta dos años y disponible con preaviso hasta dos años	8.35/2	1 197 747	A.1. Overnight, with agreed maturity up to two years and redeemable at notice up to two years
B. Sujetos a coeficiente de caja cero	-	330 551	B. Subject to zero reserve ratio
B.1. A plazo a más de dos años	8.35/5	279 486	B.1. With agreed maturity over two years
B.2. Disponible con preaviso a más de dos años (inexistente para las IFMs residentes)	-	-	B.2. Redeemable at notice over two years (it doesn't exist in residents MFIs)
B.3. Cesiones temporales	8.35/7	51 066	B.3. Repos
II. INSTRUMENTOS NEGOCIABLES EMITIDOS POR ENTIDADES DE CRÉDITO			II. NEGOTIABLE INSTRUMENTS ISSUED BY CREDIT INSTITUTIONS
A. Sujetos a coeficiente de caja del 1 %	8.35/3	22 217	A. Subject to reserve ratio of 1 %
A.1. Valores representativos de deuda emitidos hasta dos años (neto)	8.35/3	22 217	A.1. Debt securities issued up to two year (net)
B. Sujetos a coeficiente de caja cero	8.35/6	170 890	B. Subject to zero reserve ratio
B.1. Valores representativos de deuda emitidos a más de dos años (neto)	8.35/6	170 890	B.1. Debt securities issued over two year (net)

May 2017 data

8.C Appendix to Balance sheet. Determination of credit institutions' liabilities subject to minimum reserves (reserve base).

EUR millions

8.CREDIT INSTITUTIONS
C) Balance sheet of the institutional groupings of other MFIs

Véanse notas al final del capítulo./ See notes at the end of the chapter.

8. OTRAS INSTITUCIONES FINANCIERAS MONETARIAS
B) Balance agregado de las OIFM según
los estados de la zona del euro

8.C Balance. Detalle por instituciones

Datos referidos a Abril de 2016

Millones de euros

	Serie en cuadro y columna/ Time series in table and column	Otras instituciones financieras monetarias/ Other monetary financial institutions	Entidades de crédito y EFC (Cuadro 8.D)/ Credit institutions and CFI (Table 8.D)	FMM (a) y EDE / MMF (a) & ELMs	
		A=B+C	B	C	
ACTIVO					ASSETS
1 A. RESIDENTES EN ESPAÑA	8.2/2	2 119 797	2 114 136	5 661	1 A. DOMESTIC
2 2. Préstamos y créditos	8.4/2	1 559 600	1 556 230	3 370	2 2. Loans
3 2e. Del cual: euros	8.4/3	1 541 074	1 537 704	3 370	3 2e. Of which: euro
4 IFM	8.4/4	195 605	192 235	3 370	4 MFIs
5 2e. Del cual: euros	8.4/5	191 252	187 882	3 370	5 2e. Of which: euro
6 Administraciones Públicas	8.4/6	95 818	95 818	-	6 General government
7 2e. Del cual: euros	8.4/7	95 818	95 818	-	7 2e. Of which: euro
8 Otros residentes	8.4/8	1 268 177	1 268 177	0	8 Other resident sectors
9 2e. Del cual: euros	8.4/9	1 254 004	1 254 004	0	9 2e. Of which: euro
10 3. Valores distintos de acciones y participaciones	8.4/10	471 386	469 100	2 286	10 3. Securities other than shares
11 3e. Del cual: euros	8.4/11	467 585	465 299	2 286	11 3e. Of which: euro
12 IFM	8.5/3	21 549	20 507	1 042	12 MFIs
13 3e. Euros	8.5/4	21 526	20 484	1 042	13 3e. euro
14 Del cual: hasta dos años	-	5 071	4 648	422	14 Of which: up to 2 years
15 3x. Monedas distintas del euro	-	23	23	-	15 3x. Non-MU currencies
16 Del cual: hasta dos años	-	3	3	-	16 Of which: up to 2 years
17 Administraciones Públicas	8.5/6	256 033	255 089	944	17 General government
18 3e. Del cual: euros	8.5/7	255 799	254 856	944	18 3e. Of which: euro
19 Otros residentes	8.5/8	193 804	193 504	301	19 Other residents
20 3e. Del cual: euros	8.5/9	190 260	189 959	301	20 3e. Of which: euro
21 4. Participaciones en FMM	8.4/12	6	0	5	21 4. Money market fund shares/units
22 IFM	-	6	0	5	22 MFIs
23 4e. Del cual: euros	-	0	0	-	23 4e. Of which euro
24 5. Acciones y participaciones	8.4/13	88 806	88 806	-	24 5. Shares and other equity
25 IFM	-	14 807	14 807	-	25 MFIs
26 Otros residentes	-	73 998	73 998	-	26 Other resident sectors
27 B. RESIDENTES EN OTROS PAISES DE LA ZONA DEL EURO	8.2/3	172 483	170 058	2 424	27 B. OTHER EURO AREA COUNTRIES
28 2. Préstamos y créditos	8.6/2	89 124	89 124	-	28 2. Loans
29 2e. Del cual: euros	8.6/3	79 800	79 800	-	29 2e. Of which: euro
30 IFM	8.6/4	65 256	65 256	-	30 MFIs
31 2e. Del cual: euros	8.6/5	59 848	59 848	-	31 2e. Of which: euro
32 Administraciones Públicas	8.6/6	23	23	-	32 General government
33 2e. Del cual: euros	8.6/7	23	23	-	33 2e. Of which: euro
34 Otros residentes	8.6/8	23 845	23 845	-	34 Other resident sectors
35 2e. Del cual: euros	8.6/9	19 929	19 929	-	35 2e. Of which: euro
36 3. Valores distintos de acciones y participaciones	8.6/10	52 466	50 046	2 420	36 3. Securities other than shares
37 3e. Del cual: euros	8.6/11	50 879	48 459	2 420	37 3e. Of which: euro
38 IFM	8.7/3	4 001	2 665	1 335	38 MFIs
39 3e. Euros	8.7/4	3 741	2 406	1 335	39 3e. euro
40 Del cual: hasta dos años	-	327	322	4	40 Of which: up to 2 years
41 3x. Monedas distintas del euro	-	260	260	-	41 3x. Non-MU currencies
42 Del cual: hasta dos años	-	10	10	-	42 Of which: up to 2 years
43 Administraciones Públicas	8.7/6	36 341	35 875	465	43 General government
44 3e. Del cual: euros	8.7/7	36 111	35 645	465	44 3e. Of which: euro
45 Otros residentes	8.7/8	12 125	11 505	620	45 Other resident sectors
46 3e. Del cual: euros	8.7/9	11 028	10 408	620	46 3e. Of which: euro

April 2016 data

8.C Balance sheet by institutional grouping

EUR millions

8. OTHER MONETARY FINANCIAL INSTITUTIONS
B) Aggregated balance sheet according
to the euro area returns

Véanse notas al final del capítulo./ See notes at the end of the chapter.

8. OTRAS INSTITUCIONES FINANCIERAS MONETARIAS

B) Balance agregado de las OIFM según los estados de la zona del euro

8.C Balance. Detalle por instituciones

Datos referidos a Abril de 2016

Millones de euros

	Serie en cuadro y columna/ Time series in table and column	Otras instituciones financieras monetarias/ Other monetary financial institutions	Entidades de crédito y EFC (Cuadro 8.D)/ Credit institutions and CFI's (Table 8.D)	FMM (a) y EDE / MMF (a) & ELMs	
		A=B+C	B	C	
ACTIVO (continuación)					ASSETS (continued)
B. RESIDENTES EN OTROS PAÍSES DE LA ZONA DEL EURO (continuación)					B. OTHER MUMS (continued)
47 4. Participaciones en FMM	8.6/12	-	-	-	47 4. Money market fund shares/units
48 IFM.	-	-	-	-	48 MFIs
49 5. Acciones y participaciones	8.6/13	30 893	30 889	4	49 5. Shares and other equity
50 IFM.	-	5 889	5 889	-	50 MFIs
51 Otros residentes	-	25 003	24 999	4	51 Other residents
52 C. RESTO DEL MUNDO	8.2/4	193 013	191 928	1 085	52 C. REST OF THE WORLD
53 2. Préstamos y créditos	8.12/3	87 812	87 770	42	53 2. Loans
54 2e. Del cual: euros	8.12/4	36 881	36 881	-	54 2e. Of which: euro
55 3. Valores distintos de acciones y participaciones	8.12/5	28 515	27 472	1 043	55 3. Securities other than shares
56 3e. Del cual: euros	8.12/6	6 430	5 483	948	56 3e. Of which: euro
57 5. Acciones y participaciones	8.12/7	76 686	76 686	-	57 5. Shares and other equity
58 5e. Del cual: euros	-	-	-	-	58 5e. Of which: euro
59 D. SIN CLASIFICAR	8.2/5	329 301	329 258	42	59 D. UNCLASSIFIED
60 1. Efectivo (todas las monedas)	8.2/10	6 757	6 745	11	60 1. Cash (all currencies)
61 1e. Del cual: euros	-	6 567	6 555	11	61 1e. Of which: euro
62 6. Activo fijo	8.2/11	46 848	46 839	10	62 6. Fixed assets
63 7. Otros activos	8.2/12	275 696	275 674	22	63 7. Remaining assets
64 7e. Del cual: euros	-	-	-	-	64 7e. Of which: euro
65 TOTAL ACTIVOS	8.2/1	2 814 594	2 805 381	9 213	65 TOTAL ASSETS
66 e Euros	8.2/13	2 308 791	2 299 800	9 035	66 e Euro
67 e Monedas distintas del euro	8.2/14	183 198	183 068	147	67 x Other currencies
68 s/c Sin clasificar por monedas.	8.2/15	322 544	322 513	31	68 n/a Not classified by currencies

April 2016 data

8.C Balance sheet by institutional grouping

EUR millions

8. OTHER MONETARY FINANCIAL INSTITUTIONS
B) Aggregated balance sheet according to the euro area returns

Véanse notas al final del capítulo./ See notes at the end of the chapter.

8. OTRAS INSTITUCIONES FINANCIERAS MONETARIAS
B) Balance agregado de las OIFM según
los estados de la zona del euro

8.C Balance. Detalle por instituciones

Datos referidos a Abril de 2016

Millones de euros

	Serie en cuadro y columna/ Time se- ries in table and column	Otras instituciones financieras monetarias/ Other monetary financial ins- titutions	Entidades de crédito y EFC (Cuadro 8.D)/ Credit institutions and CFIs (Table 8.D)	FMM (a) y EDE / MMF (a) & ELMIs		
		A=B+C	B	C		LIABILITIES
1 PASIVO						A. DOMESTIC
1 A. RESIDENTES EN ESPAÑA	8.3/2	1 748 000	1 738 910	9 090	1	A. DOMESTIC
2 9. Depósitos	8.8/1	1 738 971	1 738 910	60	2	9. Deposits
3 9e. Del cual: euros	8.8/2	1 701 998	1 701 938	60	3	9e. Of which: euro
4 IFM	8.8/3	304 612	304 610	2	4	MFIs
5 Entidades de crédito y BE	8.8/5	300 876	300 874	2	5	Credit institutions and BE
6 9e. Del cual: euros	-	292 242	292 240	2	6	9e. Of which: euro
7 Fondos del mercado monetario	8.8/7	3 736	3 736	-	7	Money market funds
8 9e. En euros	-	3 723	3 723	-	8	9e. Of which: euro
9 A la vista, a plazo hasta dos años y dis- ponible con preaviso	-	3 582	3 582	-	9	Overnight, up to two years and redeemable at notice
10 A plazo a más de dos años	-	112	112	-	10	With agreed maturity over two years
11 Cesiones temporales	-	29	29	-	11	Repos
12 9x. En monedas distintas del euro	-	13	13	-	12	9x. Of which: other currencies
13 A la vista, a plazo hasta dos años y dis- ponible con preaviso	-	13	13	-	13	Overnight, up to two years and redeemable at notice
14 A plazo a más de dos años	-	-	-	-	14	With agreed maturity over two years
15 Cesiones temporales	-	-	-	-	15	Repos
16 Administración Central	8.8/8	37 416	37 416	-	16	Central government
17 9e. Depósitos en euros	-	37 348	37 348	-	17	9e. Deposits in euro
18 A la vista, a plazo hasta dos años y dis- ponible con preaviso	-	33 760	33 760	-	18	Overnight, up to two years and redeemable at notice
19 A plazo a más de dos años	-	833	833	-	19	With agreed maturity over two years
20 Cesiones temporales	-	2 754	2 754	-	20	Repos
21 9x. Depósitos en monedas distintas del euro	-	68	68	-	21	9x. Deposits in other currencies
22 A la vista, a plazo hasta dos años y dis- ponible con preaviso	-	68	68	-	22	Overnight, up to two years and redeemable at notice
23 A plazo a más de dos años	-	-	-	-	23	With agreed maturity over two years
24 Cesiones temporales	-	-	-	-	24	Repos
25 Otras Administraciones Públicas	8.8/9	36 499	36 499	-	25	Other general government
26 9e. Depósitos en euros	8.8/10	36 494	36 494	-	26	9e. Deposits in euro
27 9.1e. A la vista	-	27 516	27 516	-	27	9.1e. Overnight
28 9.2e. A plazo	-	6 555	6 555	-	28	9.2e. With agreed maturity
29 Del cual: hasta dos años	-	5 689	5 689	-	29	Of which: up to two years
30 9.3e. Con preaviso	-	-	-	-	30	9.3e. Redeemable at notice
31 9.4e. Cesiones temporales	-	2 423	2 423	-	31	9.4e. Repos
32 9x. Depósitos en monedas distintas del euro	-	5	5	-	32	9x. Deposits in other currencies
33 9.1x. A la vista	-	3	3	-	33	9.1x. Overnight
34 9.2x. A plazo	-	2	2	-	34	9.2x. With agreed maturity
35 Del cual: hasta dos años	-	2	2	-	35	Of which: up to two years
36 9.3x. Con preaviso	-	-	-	-	36	9.3x. Redeemable at notice
37 9.4x. Cesiones temporales	-	-	-	-	37	9.4x. Repos
38 Otras residentes	8.9/1	1 360 444	1 360 385	58	38	Other resident sectors
39 9e. Depósitos en euros	8.9/2	1 332 192	1 332 134	58	39	9e. Deposits in euro
40 9.1e. A la vista	8.9/3	658 531	658 473	58	40	9.1e. Overnight
41 9.2e. A plazo	8.9/4	642 169	642 169	0	41	9.2e. With agreed maturity
42 Del cual: hasta dos años	8.9/5	346 215	346 215	-	42	Of which: up to two years
43 9.3e. Con preaviso	8.9/6	57	57	-	43	9.3e. Redeemable at notice
44 9.4e. Cesiones temporales	8.9/7	31 436	31 436	-	44	9.4e. Repos
45 9x. Depósitos en monedas distintas del euro	8.9/8	28 252	28 252	-	45	9x. Deposits in other currencies
46 9.1x. A la vista	8.9/9	11 081	11 081	-	46	9.1x. Overnight
47 9.2x. A plazo	8.9/10	17 171	17 171	-	47	9.2x. With agreed maturity
48 Del cual: hasta dos años	8.9/11	5 468	5 468	-	48	Of which: up to two years
49 9.3x. Con preaviso	8.9/12	-	-	-	49	9.3x. Redeemable at notice
50 9.4x. Cesiones temporales	8.9/13	-	-	-	50	9.4x. Repos
51 10. Participaciones de los fondos del merca- do monetario	8.91/11	9 030	-	9 030	51	10. Money market fund shares/units

April 2016 data

8.C Balance sheet by institutional grouping

EUR millions

8. OTHER MONETARY FINANCIAL INSTITUTIONS
B) Aggregated balance sheet according
to the euro area returns

Véanse notas al final del capítulo./ See notes at the end of the chapter.

8. OTRAS INSTITUCIONES FINANCIERAS MONETARIAS

B) Balance agregado de las OIFM según los estados de la zona del euro

8.C Balance. Detalle por instituciones

Datos referidos a Abril de 2016

Millones de euros

	Serie en cuadro y columna/ Time series in table and column	Otras instituciones financieras monetarias/ Other monetary financial institutions	Entidades de crédito y EFC (Cuadro 8.D)/ Credit institutions and CFI (Table 8.D)	FMM (a) y EDE / MMF (a) & ELMs		
		A=B+C	B	C		
PASIVO (continuación)						LIABILITIES (continued)
52 B. RESIDENTES EN OTROS PAÍSES DE LA ZONA DEL EURO	8.3/3	203 145	203 090	55	52 B. RESIDENTS IN OTHER EURO AREA COUNTRIES	
53 9. Depósitos	8.10/1	203 091	203 090	1	53 9. Deposits	
54 9e. Del cual: euros	8.10/2	183 388	183 388	1	54 9e. Of which: euro	
55 IFM	8.10/3	151 696	151 695	1	55 MFIs	
56 Entidades de crédito, BCE y otros bancos centrales nacionales.	8.10/5	151 497	151 496	1	56 Credit institutions, ECB and others NCBs	
57 9e. Del cual: euros	-	135 936	135 936	1	57 9e. Of which: euro	
58 Fondos del mercado monetario	8.10/7	199	199	58	58 Money market funds	
59 9e. En euros	-	199	199	-	59 9e. Of which: euro	
60 A la vista, a plazo hasta dos años y disponible con preaviso	-	199	199	-	60 Overnight, up to two years and redeemable at notice	
61 A plazo a más de dos años	-	-	-	-	61 With agreed maturity over two years	
62 9.4e. Cesiones temporales	-	-	-	-	62 9.4e. Repos	
63 9x. En monedas distintas del euro	-	-	-	-	63 9x. Of which: other currencies	
64 A la vista, a plazo hasta dos años y disponible con preaviso	-	-	-	-	64 Overnight, up to two years and redeemable at notice	
65 A plazo a más de dos años	-	-	-	-	65 With agreed maturity over two years	
66 9.4x. Cesiones temporales	-	-	-	-	66 9.4x. Repos	
67 Administración Central	8.10/8	1 034	1 034	-	67 Central government	
68 9e. Depósitos en euros	-	1 034	1 034	-	68 9e. Deposits in euro	
69 A la vista, a plazo hasta dos años y disponible con preaviso	-	1 034	1 034	-	69 Overnight, up to two years and redeemable at notice	
70 A plazo a más de dos años	-	-	-	-	70 With agreed maturity over two years	
71 9.4e. Cesiones temporales	-	-	-	-	71 9.4e. Repos	
72 9x. Del cual: monedas distintas del euro	-	-	-	-	72 9x. Of which: other currencies	
73 A la vista, a plazo hasta dos años y disponible con preaviso	-	-	-	-	73 Overnight, up to two years and redeemable at notice	
74 A plazo a más de dos años	-	-	-	-	74 With agreed maturity over two years	
75 9.4x. Cesiones temporales	-	-	-	-	75 9.4x. Repos	
76 Otras Administraciones Públicas	8.10/9	0	0	-	76 Other general government	
77 9e. Depósitos en euros	8.10/10	0	0	-	77 9e. Deposits in euro	
78 9.1e. A la vista	-	0	0	-	78 9.1e. Overnight	
79 9.2e. A plazo	-	-	-	-	79 9.2e. With agreed maturity	
80 Del cual: hasta dos años	-	-	-	-	80 Of which: up to two years	
81 9.3e. Con preaviso	-	-	-	-	81 9.3e. Redeemable at notice	
82 9.4e. Cesiones temporales	-	-	-	-	82 9.4e. Repos	
83 9x. Depósitos en monedas distintas del euro	-	-	-	-	83 9x. Deposits in other currencies	
84 9.1x. A la vista	-	-	-	-	84 9.1x. Overnight	
85 9.2x. A plazo	-	-	-	-	85 9.2x. With agreed maturity	
86 Del cual: hasta dos años	-	-	-	-	86 Of which: up to two years	
87 9.3x. Con preaviso	-	-	-	-	87 9.3x. Redeemable at notice	
88 9.4x. Cesiones temporales	-	-	-	-	88 9.4x. Repos	
89 Otros residentes	8.11/1	50 360	50 360	-	89 Other resident sectors	
90 9e. Depósitos en euros	8.11/2	46 218	46 218	-	90 9e. Deposits in euro	
91 9.1e. A la vista	8.11/3	6 627	6 627	-	91 9.1e. Overnight	
92 9.2e. A plazo	8.11/4	17 131	17 131	-	92 9.2e. With agreed maturity	
93 Del cual: hasta dos años	8.11/5	10 576	10 576	-	93 Of which: up to two years	
94 9.3e. Con preaviso	8.11/6	146	146	-	94 9.3e. Redeemable at notice	
95 9.4e. Cesiones temporales	8.11/7	22 314	22 314	-	95 9.4e. Repos	
96 9x. Depósitos en monedas distintas del euro	8.11/8	4 142	4 142	-	96 9x. Deposits in other currencies	
97 9.1x. A la vista	8.11/9	314	314	-	97 9.1x. Overnight	
98 9.2x. A plazo	8.11/10	3 603	3 603	-	98 9.2x. With agreed maturity	
99 Del cual: hasta dos años	8.11/11	1 935	1 935	-	99 Of which: up to two years	
100 9.3x. Con preaviso	8.11/12	6	6	-	100 9.3x. Redeemable at notice	
101 9.4x. Cesiones temporales	8.11/13	219	219	-	101 9.4x. Repos	
102 10. Participaciones de los fondos del mercado monetario	8.91/12	54	-	54	102 10. Money market fund shares/units	

Abril 2016 data

8.C Balance sheet by institutional grouping

EUR millions

8. OTHER MONETARY FINANCIAL INSTITUTIONS
B) Aggregated balance sheet according to the area euro returns

Véanse notas al final del capítulo./ See notes at the end of the chapter.

8. OTRAS INSTITUCIONES FINANCIERAS MONETARIAS
B) Balance agregado de las OIFM según
los estados de la zona del euro

8.C Balance. Detalle por instituciones

Datos referidos a Abril de 2016

Millones de euros

	Serie en cuadro y columna/ Time series in table and column	Otras instituciones financieras monetarias/ Other monetary financial institutions	Entidades de crédito y EFC (Cuadro 8.D)/ Credit institutions and CFI's (Table 8.D)	FMM (a) y EDE / MMF (a) & ELMs	
		A=B+C	B	C	
PASIVO (continuación)					LIABILITIES (continued)
103 C. RESTO DEL MUNDO	8.3/4	108 318	108 271	47	103 C. REST OF THE WORLD
104 9. Depósitos (total)	8.13/1	108 271	108 271	0	104 9. Deposits (total)
105 9.1. Depósitos en euros	8.13/2	71 320	71 320	-	105 9.1. Deposits in euro
106 A la vista, a plazo hasta dos años y con preaviso	-	33 286	33 286	0	106 Overnight, up to two years and redeemable at notice
107 A plazo a más de dos años	-	22 974	22 974	-	107 With agreed maturity over two years
108 Cesiones temporales	-	15 061	15 061	...	108 Repos
109 9.2. Depósitos en monedas distintas del euro.	-	36 950	36 950	-	109 9.2. Deposits in other currencies
110 A la vista, a plazo hasta dos años y con preaviso	-	31 194	31 194	-	110 Overnight, up to two years and redeemable at notice
111 A plazo a más de dos años	-	2 250	2 250	-	111 With agreed maturity over two years
112 Cesiones temporales	-	3 507	3 507	...	112 Repos
113 10. Participaciones en los fondos del mercado monetario	8.91/13	47	-	47	113 10. Money market fund shares/units
114 D. SIN CLASIFICAR	8.3/5	755 131	755 110	22	114 D. UNCLASSIFIED
115 11. Valores distintos de acciones y participaciones	8.3/8	220 253	220 253	-	115 11. Debt securities issued
116 11e. Euros	8.13/14	209 059	209 059	-	116 11e. In euro
117 Del cual: hasta dos años	-	27 009	27 009	-	117 Of which: up to two years
118 11x. Monedas distintas del euro.	-	11 194	11 194	-	118 11x. Other currencies
119 Del cual: hasta dos años	-	2 520	2 520	-	119 Of which: up to two years
120 13. Capital y reservas	8.3/9	305 924	305 917	6	120 13. Capital and reserves
121 14. Otros pasivos	8.3/10	228 954	228 939	15	121 14. Remaining liabilities
122 14e. Del cual: euros	-	122 14e. Of which: euro
123 TOTAL PASIVOS	8.3/1	2 814 605	2 805 381	9 224	123 TOTAL LIABILITIES
124 e Euros	8.3/11	2 174 835	2 165 705	9 131	124 e Euro
125 x Monedas distintas del euro	8.3/12	104 892	104 820	72	125 x Other currencies
126 s/c Sin clasificar por monedas	8.3/13	534 878	534 857	22	126 n/a Not classified by currencies
PRO MEMORIA					MEMORANDUM ITEM
a Tenencias de valores distintos de acciones y participaciones hasta dos años emitidos por las entidades de crédito	-	4 984	4 984	...	a Holdings of debt securities up to two years issued by CI
b Tenencias de instrumentos del mercado monetario emitidos por las entidades de crédito	-	-	-	-	b Holdings of money markets papers issued by credit institutions

April 2016 data

8.C Balance sheet by institutional grouping

EUR millions

8. OTHER MONETARY FINANCIAL INSTITUTIONS
B) Aggregated balance sheet according
to the euro area returns

Véanse notas al final del capítulo./ See notes at the end of the chapter.

8. OTRAS INSTITUCIONES FINANCIERAS MONETARIAS
C) Balances de los componentes de OIFM

8.35 Pasivos computables en el coeficiente de reservas mínimas de la zona euro (a)

mm de euros

Información necesaria para el cálculo del requerimiento de reservas							
Pasivos computables con coeficiente positivo				Pasivos computables con coeficiente cero			
Total	Depósitos hasta dos años	Valores hasta dos años	Total	Depósitos a más de dos años	Valores a más de dos años	Cesiones temporales	
1	2	3	4	5	6	7	
11	1 131,5	1 095,9	35,6	1 257,8	668,1	380,8	209,0
12	1 128,0	1 081,2	46,9	995,3	550,7	326,8	117,8
13	1 048,1	1 034,3	13,8	911,3	503,7	276,4	131,2
14	-
15	-
16	-
15 Dic	-
16 Ene	1 187,8	1 167,5	20,3	623,2	344,5	194,7	84,0
Feb	1 190,3	1 170,1	20,2	629,0	352,5	193,1	83,4
Mar	-
Abr	1 196,5	1 175,8	20,6	599,7	331,3	190,7	77,7
May	1 211,2	1 190,0	21,2	585,5	326,6	190,5	68,3
Jun	-
Jul	1 225,0	1 203,0	22,0	553,7	308,4	180,7	64,5
Ago	1 219,8	1 198,2	21,6	553,0	304,6	180,9	67,5
Sep	-
Oct	1 218,8	1 194,0	24,8	527,0	297,7	177,9	51,4
Nov	1 220,7	1 197,4	23,4	535,4	298,5	177,1	59,8
Dic	-
17 Ene	P 1 221,7	1 198,0	23,7	521,7	291,4	168,9	61,5
Feb	P	-
Mar	P 1 219,7	1 196,7	23,0	513,8	288,6	165,7	59,5
Abr	P 1 215,6	1 192,6	23,0	503,1	283,3	169,8	50,0
May	P 1 220,0	1 197,7	22,2	...	279,5	170,9	51,1

Véanse notas al final del capítulo.

8. OTRAS INSTITUCIONES FINANCIERAS MONETARIAS
C) Balance agregado de los componentes

8.41 Entidades de depósito
Activo: resumen

mm de euros

Total	Por residencia				Por instrumentos							Por monedas			
	Residen-tes en España (a)	Residen-tes en otros países de la zona euro	Resto del mundo	Rúbri-cas no clasif. por residen-cia del emisor	Préstamos y créditos	Valores representati-vos de deuda	Participa-ciones en Fondos de Inversión (b)	Participa-ciones en el capital (c)	Efectivo	Activo fijo	Otros activos no clasifica-dos	Euros	Monedas distin-tas del euro	Sin clasifi-car	
=13a15= =6a12= 1=2a5=	2	3	4	5=10a12	6	7	8	9	10	11	12	13	14	15	
11	3 444,6	2 687,1	155,7	222,4	379,5	2 230,6	581,8	...	252,7	7,5	56,1	315,9	2 903,3	169,3	372,0
12	3 394,3	2 573,9	169,0	232,0	419,3	2 095,8	622,0	...	257,1	7,4	51,9	360,0	2 836,8	145,6	411,9
13	2 988,9	2 326,5	160,1	181,4	321,0	1 813,2	574,7	...	280,0	7,3	50,9	262,9	2 534,4	140,8	313,8
14	R 2 829,8	2 142,7	168,1	178,3	340,7	1 705,0	583,3	3,2	197,6	7,6	46,1	287,0	2 430,6	92,3	306,9
15	2 703,5	2 020,5	176,2	187,9	318,8	1 679,0	509,2	3,5	193,0	8,0	47,2	263,7	2 293,2	106,9	303,5
16	2 610,0	1 937,9	180,8	185,6	305,6	1 635,7	477,5	1,8	189,3	7,5	42,8	255,3	2 199,3	109,0	301,6
16 Feb	2 729,4	2 031,4	172,3	188,2	337,5	1 664,1	533,0	3,7	191,1	6,4	46,1	285,0	2 308,8	107,5	313,1
Mar	2 700,0	2 009,0	177,8	187,0	326,3	1 647,7	531,7	3,4	191,0	7,1	46,1	273,1	2 286,8	105,5	307,8
Abr	2 694,6	2 014,5	167,0	189,1	324,0	1 645,4	529,7	3,5	192,0	6,7	46,0	271,2	2 277,1	106,0	311,6
May	2 683,9	1 996,7	177,9	187,8	321,6	1 640,5	524,8	3,6	193,4	6,9	45,9	268,7	2 268,4	107,9	307,5
Jun	2 721,4	2 009,4	185,1	185,8	341,0	1 663,0	522,0	3,5	191,8	7,1	45,1	288,9	2 290,3	108,1	323,0
Jul	2 688,1	1 983,1	178,1	184,4	342,5	1 636,5	512,5	3,6	193,0	7,1	44,9	290,4	2 257,0	106,0	325,1
Ago	2 661,7	1 977,5	172,0	182,3	329,9	1 627,0	508,2	3,5	193,1	7,0	44,7	278,1	2 243,4	104,5	313,8
Sep	2 659,6	1 961,3	180,3	184,8	333,2	1 629,0	502,5	3,4	191,5	6,8	44,5	282,0	2 233,8	108,2	317,5
Oct	2 622,0	1 943,6	169,4	182,0	326,9	1 610,8	489,2	3,5	191,6	6,9	44,3	275,8	2 201,1	105,7	315,2
Nov	2 618,4	1 933,5	173,7	186,4	324,8	1 616,4	488,6	3,9	184,7	6,8	44,5	273,5	2 194,1	108,9	315,3
Dic	2 610,0	1 937,9	180,8	185,6	305,6	1 635,7	477,5	1,8	189,3	7,5	42,8	255,3	2 199,3	109,0	301,6
17 Ene	P 2 584,6	1 921,1	183,2	182,4	297,9	1 617,0	478,7	2,0	189,1	6,8	42,6	248,5	2 180,2	105,7	298,7
Feb	P 2 578,2	1 906,1	186,5	184,8	300,7	1 606,3	478,6	2,2	190,4	6,7	42,5	251,5	2 170,6	107,2	300,3
Mar	P 2 593,1	1 915,7	195,7	189,6	292,1	1 627,8	478,5	2,1	192,6	6,6	42,2	243,3	2 185,4	110,6	297,1
Abr	P 2 575,8	1 899,4	195,4	182,4	298,6	1 613,9	469,1	2,3	192,0	7,2	42,2	249,2	2 167,3	107,0	301,5
May	P 2 573,9	1 911,4	188,3	182,1	292,1	1 622,7	468,8	2,2	188,1	7,0	42,0	243,2	2 174,3	103,8	295,8
Jun	P 2 600,4	1 939,4	190,6	182,4	287,9	1 650,9	465,7	2,2	193,6	7,3	41,6	239,0	2 201,6	104,0	294,7
Jul	P 2 600,3	1 940,4	192,0	182,6	285,3	1 651,3	462,9	2,3	198,5	7,3	39,0	239,0	2 205,1	104,1	291,2

Véanse notas al final del capítulo.

8. OTRAS INSTITUCIONES FINANCIERAS MONETARIAS
C) Balance agregado de los componentes

8.42 Entidades de depósito
Pasivo: resumen

mm de euros

	Total	Por residencia				Por instrumentos					Por monedas		
		Residentes en España (a)	Residentes en otros países de la zona euro	Resto del mundo	Rúbricas no clasificadas por residencia del tenedor	Depósitos	Participaciones en fondos del mercado monetario	Valores representativos de deuda emitidos	Capital y reservas	Otros pasivos no clasificados	Euros	Monedas distintas del euro	Sin clasificar
	=11a13 =6a10= 1=2a5=												
11	3 444,6	1 955,0	237,0	245,3	1 007,3	2 437,3	...	368,6	353,9	284,8	2 507,8	298,1	638,7
12	3 394,3	2 032,4	154,6	176,3	1 031,0	2 363,3	...	324,4	389,2	317,3	2 462,4	225,3	706,6
13	2 988,9	1 817,7	163,9	133,2	874,1	2 114,8	...	235,0	413,9	225,2	2 169,3	180,5	639,1
14	2 829,8	1 749,8	200,1	105,7	774,2	2 055,7	...	204,9	322,1	247,2	2 255,6	94,5	479,8
15	2 703,5	1 717,7	181,0	101,6	703,2	2 000,3	...	190,6	295,8	216,8	2 161,1	101,6	440,8
16	2 610,0	1 671,3	163,3	100,1	675,2	1 934,7	...	180,6	283,5	211,1	2 082,7	96,8	430,4
16 Feb	2 729,4	1 716,2	198,3	99,0	715,9	2 013,5	...	184,1	294,1	237,7	2 174,9	101,2	453,4
Mar	2 700,0	1 701,5	197,7	97,7	703,0	1 997,0	...	182,2	291,8	229,1	2 155,5	98,6	445,9
Abr	2 694,6	1 701,1	196,8	97,0	699,8	1 994,9	...	184,6	291,4	223,7	2 150,9	100,5	443,3
May	2 683,9	1 703,7	184,3	95,3	700,6	1 983,2	...	187,5	289,5	223,7	2 142,9	101,1	439,9
Jun	2 721,4	1 716,4	186,8	97,6	720,5	2 000,9	...	187,3	291,2	242,1	2 166,0	99,0	456,4
Jul	2 688,1	1 696,0	182,9	96,7	712,4	1 975,7	...	182,9	292,4	237,1	2 135,8	100,7	451,5
Ago	2 661,7	1 697,9	169,7	94,8	699,3	1 962,4	...	182,5	292,5	224,2	2 123,4	98,2	440,0
Sep	2 659,6	1 686,5	172,3	98,8	701,9	1 957,6	...	182,1	289,6	230,2	2 115,4	100,6	443,6
Oct	2 622,0	1 669,7	169,1	93,8	689,4	1 932,6	...	178,4	288,6	222,5	2 088,4	95,2	438,4
Nov	2 618,4	1 668,7	164,9	96,0	688,8	1 929,6	...	177,7	286,1	224,9	2 079,7	97,0	441,6
Dic	2 610,0	1 671,3	163,3	100,1	675,2	1 934,7	...	180,6	283,5	211,1	2 082,7	96,8	430,4
17 Ene	2 584,6	1 656,5	164,0	93,3	670,9	1 913,7	...	172,8	283,4	214,7	2 051,0	95,7	437,9
Feb	2 578,2	1 653,3	165,8	95,2	663,9	1 914,2	...	173,7	283,9	206,3	2 052,3	97,4	428,5
Mar	2 593,1	1 682,4	163,6	97,1	650,0	1 943,1	...	168,8	282,4	198,8	2 070,4	100,1	422,7
Abr	2 575,8	1 667,1	164,1	92,1	652,5	1 923,3	...	173,3	281,9	197,4	2 055,3	99,1	421,4
May	2 573,9	1 672,8	159,4	91,0	650,8	1 923,2	...	174,2	282,8	193,8	2 060,0	94,6	419,4
Jun	2 600,4	1 696,9	158,8	96,6	648,1	1 952,3	...	173,3	279,1	195,7	2 079,9	98,4	422,1
Jul	2 600,3	1 691,5	154,7	93,5	660,6	1 939,7	...	174,0	287,3	199,3	2 072,7	94,2	433,4

Véanse notas al final del capítulo

8. OTRAS INSTITUCIONES FINANCIERAS MONETARIAS
C) Balance agregado de los componentes

8.43 Entidades de depósito
Activo. Residentes en España

mm de euros

	Total	Préstamos y créditos								Valores representativos de deuda	Participaciones en Fondos de Inversión (a)	Participaciones en el capital (b)		
		Del cual		Del cual		Del cual		Del cual					Del cual	
		Total	Euros	IFMs total	Euros	AAPP total	Euros	Otros sectores residentes total	Euros				Total	Euros
		12+13 1=2+10+	2=4+6+8	3=5+7+9	4	5	6	7	8				9	10
11	2 687,1	2 003,7	1 981,7	199,2	195,8	82,6	82,6	1 721,9	1 703,3	520,9	516,2	...	162,6	
12	2 573,9	1 870,0	1 852,7	230,0	228,0	96,8	96,8	1 543,1	1 527,8	537,0	532,2	...	167,0	
13	2 326,5	1 639,2	1 625,1	165,1	162,9	76,5	76,5	1 397,6	1 385,6	498,5	493,5	...	188,7	
14	2 142,7	1 541,1	1 524,1	139,4	135,7	94,7	94,7	1 307,0	1 293,8	501,0	496,8	2,5	98,1	
15	2 020,5	1 499,0	1 481,4	163,5	159,6	85,7	85,7	1 249,8	1 236,1	433,7	429,8	2,4	85,3	
16	1 937,9	1 451,2	1 431,8	171,6	166,6	83,9	83,9	1 195,8	1 181,3	405,1	402,0	0,7	80,9	
16 Feb	2 031,4	1 491,6	1 473,9	165,8	162,0	87,5	87,5	1 238,3	1 224,3	453,0	449,0	2,6	84,3	
Mar	2 009,0	1 468,9	1 451,7	157,8	153,9	90,5	90,5	1 220,5	1 207,2	453,2	449,4	2,4	84,5	
Abr	2 014,5	1 474,2	1 456,8	164,8	160,9	94,3	94,3	1 215,0	1 201,6	452,2	448,4	2,5	85,6	
May	1 996,7	1 461,4	1 444,0	159,3	155,3	93,0	93,0	1 209,1	1 195,7	447,2	443,3	2,5	85,5	
Jun	2 009,4	1 474,8	1 456,0	157,2	152,5	94,9	94,9	1 222,7	1 208,7	447,1	443,3	2,3	85,2	
Jul	1 983,1	1 456,2	1 438,3	152,4	148,2	90,2	90,2	1 213,6	1 199,9	438,7	435,0	2,4	85,8	
Ago	1 977,5	1 454,7	1 436,7	162,7	158,4	87,5	87,5	1 204,5	1 190,8	434,7	431,0	2,4	85,8	
Sep	1 961,3	1 447,7	1 429,2	157,3	152,8	88,0	88,0	1 202,4	1 188,4	426,8	423,2	2,3	84,5	
Oct	1 943,6	1 440,1	1 421,4	157,9	153,3	87,2	87,2	1 195,0	1 181,0	416,4	413,4	2,3	84,8	
Nov	1 933,5	1 438,6	1 419,8	149,2	144,7	84,4	84,4	1 205,0	1 190,7	414,9	411,8	2,8	77,2	
Dic	1 937,9	1 451,2	1 431,8	171,6	166,6	83,9	83,9	1 195,8	1 181,3	405,1	402,0	0,7	80,9	
17 Ene	1 921,1	1 438,2	1 419,7	161,1	156,8	91,4	91,4	1 185,7	1 171,5	401,1	398,0	0,8	81,0	
Feb	1 906,1	1 421,4	1 402,7	155,0	150,9	83,5	83,5	1 182,8	1 168,3	402,7	399,6	0,9	81,1	
Mar	1 915,7	1 433,4	1 414,4	162,0	157,8	83,6	83,6	1 187,8	1 173,1	400,2	397,1	0,8	81,3	
Abr	1 899,4	1 423,5	1 405,3	156,7	152,8	82,8	82,8	1 184,0	1 169,7	393,3	390,4	0,9	81,8	
May	1 911,4	1 438,8	1 421,0	174,7	170,9	81,2	81,2	1 182,9	1 168,9	392,5	389,6	0,8	79,3	
Jun	1 939,4	1 463,8	1 445,9	198,7	194,6	82,9	82,9	1 182,2	1 168,4	391,1	388,3	0,8	83,7	
Jul	1 940,4	1 458,0	1 440,6	203,0	199,3	79,9	79,9	1 175,2	1 161,5	391,4	388,6	0,8	90,1	

Véanse notas al final del capítulo

8. OTRAS INSTITUCIONES FINANCIERAS MONETARIAS
C) Balance agregado de los componentes

8.44 Entidades de depósito. Pasivo. Depósitos de los residentes en España: por sectores y detalle por instrumentos de los depósitos de otros sectores residentes

mm de euros

	Por sectores													
	Total 1=2+5+6+7	I F M			AAPP		Otros sectores residentes							
		Total 2=3+4	EC,EDE, EFC y BE 3	Fondos del merca- do mo- netario 4	Admi- nistra- ción Cen- tral 5	Otras AAPP 6	Total 7=8+14	En euros					Mone- das dista- ntas euro 14	
								Total 8=9+10+	A la vista 9	Del cual A plazo 10		Con pre- viso 12		Cesio- nes tempo- rales 13
						12+13 11		Hasta dos años 11						
11	1 955,0	341,2	339,9	1,3	42,5	24,0	1 547,4	1 519,3	464,9	994,4	442,2	-	59,9	28,1
12	2 032,4	525,5	524,1	1,5	40,7	26,6	1 440,1	1 409,3	457,9	891,6	457,3	-	59,8	30,2
13	1 817,7	334,5	333,4	1,1	32,7	29,1	1 421,4	1 391,0	488,0	839,0	410,6	-	63,9	30,4
14	1 749,8	280,4	276,4	4,0	40,1	33,4	1 396,0	1 368,5	549,5	759,7	372,5	-	59,2	27,5
15	1 717,7	277,7	274,1	3,6	39,9	36,2	1 363,9	1 335,0	636,7	656,8	351,9	-	41,6	28,9
16	1 671,3	259,7	256,6	3,2	12,7	40,8	1 358,2	1 330,2	740,7	557,2	305,0	-	32,2	27,9
16 Feb	1 716,2	280,7	277,4	3,2	33,5	36,0	1 366,0	1 336,9	641,5	663,3	356,6	-	32,1	29,1
Mar	1 701,5	277,5	274,0	3,5	34,0	34,7	1 355,4	1 327,4	651,0	638,8	346,5	-	37,5	28,0
Abr	1 701,1	277,4	273,7	3,7	36,5	36,5	1 350,7	1 322,4	658,6	632,4	346,1	-	31,5	28,3
May	1 703,7	274,9	271,1	3,8	35,0	37,6	1 356,2	1 327,6	671,3	624,7	342,0	-	31,6	28,6
Jun	1 716,4	277,3	273,7	3,6	35,7	35,4	1 368,1	1 339,1	689,3	613,4	344,5	-	36,3	29,0
Jul	1 696,0	275,6	272,0	3,5	18,6	41,8	1 360,1	1 331,5	694,4	606,2	339,0	-	30,8	28,6
Ago	1 697,9	280,2	276,8	3,4	16,7	41,0	1 360,0	1 331,0	698,5	598,9	335,1	-	33,6	29,0
Sep	1 686,5	271,8	268,6	3,3	16,8	41,3	1 356,6	1 328,0	705,6	589,1	327,8	-	33,3	28,6
Oct	1 669,7	268,2	264,8	3,4	16,2	43,0	1 342,3	1 314,8	710,9	575,7	318,9	-	28,3	27,6
Nov	1 668,7	262,7	259,5	3,2	14,8	42,1	1 349,2	1 320,9	722,6	567,7	310,5	-	30,6	28,3
Dic	1 671,3	259,7	256,6	3,2	12,7	40,8	1 358,2	1 330,2	740,7	557,2	305,0	-	32,2	27,9
17 Ene	1 656,5	258,7	255,6	3,1	13,6	39,5	1 344,7	1 317,1	746,6	543,0	292,8	-	27,5	27,6
Feb	1 653,3	265,8	262,9	2,9	11,3	39,1	1 337,1	1 309,5	751,8	530,3	283,6	-	27,4	27,6
Mar	1 682,4	283,3	280,8	2,4	11,6	37,5	1 350,1	1 321,4	769,7	520,5	274,1	-	31,2	28,7
Abr	1 667,1	282,8	279,9	2,9	11,9	39,9	1 332,4	1 305,4	770,9	507,3	264,4	-	27,2	27,0
May	1 672,8	283,6	280,7	2,9	12,4	40,6	1 336,1	1 310,1	786,7	495,1	255,6	-	28,2	26,0
Jun	1 696,9	296,9	294,4	2,6	13,4	40,7	1 345,8	1 318,8	807,6	482,8	248,2	-	28,3	27,1
Jul P	1 691,5	300,9	290,8	10,1	13,8	48,3	1 328,6	1 302,0	797,6	478,4	243,9	-	26,0	26,5

8. OTRAS INSTITUCIONES FINANCIERAS MONETARIAS
C) Balance agregado de los componentes

8.51. Establecimientos financieros de crédito
Activo: resumen

mm de euros

	Total =13a15= =6a12= 1=2a5=	Por residencia				Por instrumentos							Por monedas		
		Residen- tes en España (a) 2	Residen- tes en otros países de la zona euro 3	Resto del mundo 4	Rúbri- cas no clasif. por re- siden- cia del emisor 5=10a12 6	Prést- mos y crédit- os 7	Valores repre- sentati- vos de deuda 8	Participa- ciones en Fondos de Inversión (b) 9	Participa- ciones en el capital (c) 10	Efecti- vo 11	Activo fijo 12	Otros activos no cla- sifica- dos 13	Euros 14	Monedas dista- ntas del euro 15	Sin clasi- ficar 16
11	55,9	48,4	4,1	0,9	2,4	51,9	1,5	...	0,1	0,0	0,9	1,5	53,5	0,0	2,4
12	50,8	44,7	2,6	1,2	2,3	46,8	1,5	...	0,1	0,0	1,0	1,4	48,2	0,2	2,3
13	49,9	42,7	3,4	1,6	2,3	44,8	2,8	...	0,1	0,0	0,8	1,4	47,3	0,4	2,3
14	49,6	41,3	3,0	3,0	2,2	44,7	2,5	-	0,1	0,0	0,7	1,5	45,2	2,3	2,0
15	52,1	44,3	3,0	2,5	2,4	47,3	2,1	-	0,3	0,0	0,7	1,7	48,3	1,6	2,3
16	57,5	48,7	3,4	2,5	2,8	51,9	2,5	-	0,3	0,0	0,8	2,1	52,9	1,9	2,7
16 Feb	50,1	42,9	2,7	1,9	2,6	45,2	2,0	-	0,3	0,0	0,7	1,8	46,5	1,1	2,5
Mar	50,5	43,3	2,7	1,9	2,5	45,6	2,1	-	0,3	0,0	0,7	1,8	46,9	1,2	2,4
Abr	51,1	44,0	2,6	1,9	2,6	46,2	2,1	-	0,3	0,0	0,7	1,8	47,6	1,1	2,5
May	50,8	43,6	2,7	2,0	2,5	45,9	2,1	-	0,3	0,0	0,7	1,8	47,1	1,3	2,4
Jun	52,8	45,2	2,9	2,2	2,6	47,7	2,2	-	0,3	0,0	0,7	1,9	49,0	1,3	2,5
Jul	53,1	45,8	2,8	1,9	2,6	48,0	2,2	-	0,3	0,0	0,7	1,9	49,6	1,0	2,5
Ago	52,1	44,8	2,7	2,1	2,6	47,1	2,2	-	0,3	0,0	0,7	1,8	48,7	1,0	2,5
Sep	53,0	45,6	2,8	1,9	2,7	47,9	2,1	-	0,3	0,0	0,8	1,9	49,1	1,3	2,6
Oct	53,3	46,0	2,8	1,7	2,8	48,0	2,2	-	0,3	0,0	0,8	2,1	49,4	1,2	2,7
Nov	53,6	46,0	2,9	2,0	2,7	48,4	2,2	-	0,3	0,0	0,8	1,9	49,7	1,3	2,6
Dic	57,5	48,7	3,4	2,5	2,8	51,9	2,5	-	0,3	0,0	0,8	2,1	52,9	1,9	2,7
17 Ene	54,9	47,0	3,2	2,0	2,7	49,4	2,4	-	0,3	0,0	0,7	2,0	51,0	1,2	2,6
Feb	54,3	46,5	3,0	2,1	2,7	48,9	2,4	-	0,3	0,0	0,7	2,0	50,3	1,3	2,6
Mar	55,6	47,6	3,2	2,3	2,4	50,5	2,3	-	0,3	0,0	0,7	1,7	51,5	1,8	2,3
Abr	55,7	48,2	2,9	2,0	2,6	50,3	2,5	-	0,3	0,0	0,7	1,9	52,0	1,2	2,5
May	55,5	47,9	3,0	2,0	2,5	50,1	2,5	-	0,3	0,0	0,7	1,8	51,9	1,2	2,4
Jun	57,4	49,3	3,9	1,7	2,5	52,1	2,6	-	0,3	0,0	0,7	1,8	53,5	1,5	2,4
Jul P	57,0	49,2	3,7	1,5	2,6	51,4	2,7	-	0,3	0,0	0,7	1,9	53,3	1,3	2,5

Véanse notas al final del capítulo

8. OTRAS INSTITUCIONES FINANCIERAS MONETARIAS
C) Balance agregado de los componentes

8.52. Establecimientos financieros de crédito
Pasivo: resumen

mm de euros

	Total	Por residencia				Por instrumentos					Por monedas		
		Residentes en España (a)	Residentes en otros países de la zona euro	Resto del mundo	Rúbricas no clasificadas por residencia del tenedor	Depósitos	Participaciones en fondos del mercado monetario	Valores representativos de deuda emitidos	Capital y reservas	Otros pasivos no clasificados	Euros	Monedas distintas del euro	Sin clasificar
	=11a13 =6a10- 1=2a5=												
11	55,9	39,9	7,5	0,2	8,4	47,5	...	0,3	6,2	1,9	47,6	0,2	8,1
12	50,8	36,6	5,0	0,2	8,9	41,8	...	0,2	6,5	2,3	41,8	0,2	8,8
13	49,9	36,4	4,6	0,2	8,7	41,2	...	0,0	7,0	1,7	41,0	0,2	8,7
14	49,6	34,5	5,7	0,3	9,1	40,5	...	0,0	6,8	2,3	39,0	1,7	8,9
15	52,1	36,7	5,8	0,1	9,5	42,6	...	0,0	7,0	2,4	41,2	1,5	9,4
16	57,5	42,0	5,8	0,1	9,7	47,8	...	0,0	7,3	2,3	45,7	2,2	9,5
16 Feb	50,1	35,6	4,9	0,1	9,5	40,6	...	0,0	7,0	2,5	39,6	1,1	9,4
Mar	50,5	36,2	4,8	0,1	9,5	41,0	...	0,0	7,1	2,3	40,0	1,1	9,3
Abr	51,1	36,7	4,8	0,1	9,5	41,6	...	0,0	7,1	2,4	40,7	1,1	9,4
May	50,8	36,1	5,0	0,1	9,6	41,2	...	0,0	7,2	2,4	40,1	1,3	9,5
Jun	52,8	37,7	5,2	0,1	9,8	43,0	...	0,0	7,2	2,7	41,6	1,5	9,6
Jul	53,1	37,9	5,4	0,1	9,7	43,4	...	0,0	7,2	2,4	42,3	1,3	9,5
Ago	52,1	36,9	5,4	0,1	9,8	42,4	...	0,0	7,3	2,4	41,2	1,3	9,6
Sep	53,0	37,7	5,4	0,1	9,9	43,1	...	0,0	7,3	2,5	41,9	1,3	9,7
Oct	53,3	37,8	5,4	0,1	10,1	43,2	...	0,0	7,3	2,8	42,2	1,2	10,0
Nov	53,6	38,3	5,5	0,1	9,6	43,9	...	0,0	7,3	2,3	42,7	1,4	9,5
Dic	57,5	42,0	5,8	0,1	9,7	47,8	...	0,0	7,3	2,3	45,7	2,2	9,5
17 Ene	54,9	39,4	5,8	0,1	9,6	45,2	...	0,0	7,4	2,2	44,1	1,3	9,5
Feb	54,3	38,7	5,8	0,1	9,7	44,6	...	0,0	7,3	2,3	43,4	1,3	9,5
Mar	55,6	40,1	5,9	0,1	9,5	46,1	...	0,0	7,4	2,1	44,5	1,7	9,4
Abr	55,7	40,3	5,6	0,1	9,7	46,0	...	0,0	7,4	2,2	44,8	1,3	9,6
May	55,5	39,9	5,8	0,1	9,7	45,8	...	0,0	7,5	2,2	44,7	1,2	9,6
Jun	57,4	42,5	5,3	0,1	9,5	47,9	...	0,0	7,3	2,2	46,5	1,5	9,4
Jul	57,0	42,0	5,5	0,1	9,5	47,5	...	0,0	7,3	2,1	46,4	1,3	9,4

Véanse notas al final del capítulo

8. OTRAS INSTITUCIONES FINANCIERAS MONETARIAS
C) Balance agregado de los componentes

8.53. Establecimientos financieros de crédito
Activo. Residentes en España

mm de euros

	Total	Préstamos y créditos								Valores representativos de deuda	Participaciones en Fondos de Inversión (a)	Participaciones en el capital (b)		
		Del cual		Del cual		Del cual		Del cual					Del cual	
		Total	Euros	IFMs total	Euros	AAPP total	Euros	Otros sectores residentes total	Euros				Total	Euros
		12+13 1=2+10+	2=4+6+8	3=5+7+9	4	5	6	7	8				9	10
11	48,4	46,9	46,9	2,1	2,1	1,9	1,9	42,9	42,9	1,5	1,5	...	0,1	
12	44,7	43,1	43,1	2,8	2,8	1,3	1,3	39,0	39,0	1,5	1,5	...	0,1	
13	42,7	40,2	40,2	2,1	2,1	1,4	1,4	36,7	36,7	2,4	2,4	...	0,1	
14	41,3	39,1	38,9	1,5	1,5	0,9	0,9	36,6	36,5	2,1	2,1	...	0,1	
15	44,3	42,3	42,1	1,7	1,7	0,7	0,7	39,9	39,8	1,8	1,8	...	0,2	
16	48,7	46,4	46,1	2,3	2,3	0,8	0,8	43,2	43,0	2,1	2,1	...	0,2	
16 Feb	42,9	40,9	40,8	1,9	1,9	0,6	0,6	38,3	38,2	1,8	1,8	...	0,2	
Mar	43,3	41,1	41,0	1,7	1,7	0,6	0,6	38,9	38,7	2,0	2,0	...	0,2	
Abr	44,0	41,8	41,7	2,3	2,3	0,6	0,6	38,9	38,8	2,0	2,0	...	0,2	
May	43,6	41,4	41,3	1,7	1,7	0,6	0,6	39,2	39,1	2,0	2,0	...	0,2	
Jun	45,2	42,9	42,8	1,8	1,8	0,6	0,6	40,6	40,4	2,0	2,0	...	0,2	
Jul	45,8	43,6	43,4	2,2	2,2	0,6	0,6	40,8	40,6	2,0	2,0	...	0,2	
Ago	44,8	42,6	42,4	1,7	1,7	0,6	0,6	40,3	40,1	2,0	2,0	...	0,2	
Sep	45,6	43,4	43,2	1,7	1,7	0,7	0,7	41,0	40,8	2,0	2,0	...	0,2	
Oct	46,0	43,7	43,5	1,9	1,9	0,7	0,7	41,1	40,9	2,0	2,0	...	0,2	
Nov	46,0	43,8	43,6	1,8	1,7	0,7	0,7	41,3	41,1	2,1	2,1	...	0,2	
Dic	48,7	46,4	46,1	2,3	2,3	0,8	0,8	43,2	43,0	2,1	2,1	...	0,2	
17 Ene	47,0	44,6	44,4	1,8	1,8	0,6	0,6	42,2	42,0	2,1	2,1	...	0,2	
Feb	46,5	44,1	43,8	1,8	1,7	0,5	0,5	41,8	41,5	2,1	2,1	...	0,2	
Mar	47,6	45,3	44,8	1,8	1,8	0,5	0,5	43,0	42,5	2,1	2,1	...	0,2	
Abr	48,2	45,6	45,3	2,3	2,3	0,5	0,5	42,8	42,5	2,3	2,3	...	0,2	
May	47,9	45,4	45,1	1,8	1,8	0,5	0,5	43,1	42,8	2,4	2,4	...	0,2	
Jun	49,3	46,8	46,5	1,8	1,8	0,5	0,5	44,4	44,1	2,3	2,3	...	0,2	
Jul	49,2	46,6	46,3	1,8	1,7	0,6	0,6	44,2	44,0	2,4	2,4	...	0,2	

Véanse notas al final del capítulo

8. OTRAS INSTITUCIONES FINANCIERAS MONETARIAS
C) Balance agregado de los componentes

8.54. Establecimientos financieros de crédito
Pasivo. Depósitos de los residentes en España:
por sectores y detalle por instrumentos

mm de euros

	Por sectores															
	Del cual		I F M s				AAPP		Otros sectores residentes							
	Total	Euros	Del cual		Entida- des de crédito y BE	Fondos del merca- do mo- netario	Admi- nistración Cen- tral	Otras Adminis- tracio- nes Pú- blicas	Total	En euros						Monedas distin- tas del euro
			Total	Euros						Total	A la vista	A plazo	del cual Hasta dos años	Con pre- aviso	Cesio- nes tempo- rales	
1=3+7a9	2=4+10	3=5+6	4	5	6	7	8	9=10+16	10	11	12	13	14	15	16	
11	39,9	39,9	31,7	31,7	31,6	0,1	-	0,0	8,2	8,2	0,0	8,1	0,2	0,0	-	-
12	36,6	36,6	28,7	28,7	28,7	-	-	0,0	7,9	7,9	0,0	7,9	0,2	0,0	-	-
13	36,4	36,4	27,8	27,8	27,8	0,0	-	0,0	8,6	8,6	0,0	8,5	0,1	0,1	-	-
14	34,5	32,9	27,0	25,3	27,0	-	-	0,0	7,5	7,5	0,0	7,4	0,0	0,1	-	-
15	36,7	35,3	28,7	27,3	28,7	-	-	0,0	8,0	8,0	0,0	7,9	0,0	0,1	-	-
16	42,0	39,8	31,5	29,3	31,5	-	-	0,0	10,5	10,5	0,0	10,4	0,0	0,1	-	-
16 Feb	35,6	34,6	26,8	25,8	26,8	0,0	-	0,0	8,8	8,8	0,0	8,7	0,0	0,1	-	-
Mar	36,2	35,1	26,3	25,2	26,3	-	-	0,0	9,9	9,9	0,0	9,8	0,0	0,1	-	-
Abr	36,7	35,7	27,0	25,9	27,0	-0,0	-	0,0	9,8	9,8	0,0	9,7	0,0	0,1	-	-
May	36,1	34,9	26,5	25,3	26,5	0,0	-	0,0	9,6	9,6	0,0	9,6	0,0	0,1	-	-
Jun	37,7	36,2	28,2	26,7	28,2	-	-	0,0	9,5	9,5	0,0	9,4	0,0	0,1	-	-
Jul	37,9	36,7	28,6	27,3	28,6	-	-	0,0	9,4	9,4	0,0	9,3	0,0	0,1	-	-
Ago	36,9	35,6	27,6	26,3	27,6	-	-	0,0	9,3	9,3	0,0	9,2	0,0	0,1	-	-
Sep	37,7	36,4	28,6	27,3	28,6	-	-	0,0	9,1	9,1	0,0	9,0	0,0	0,1	-	-
Oct	37,8	36,6	27,6	26,5	27,6	-	-	0,0	10,1	10,1	0,0	10,0	0,0	0,1	-	-
Nov	38,3	37,0	28,3	27,0	28,3	-	-	0,0	10,0	10,0	0,0	9,9	0,0	0,1	-	-
Dic	42,0	39,8	31,5	29,3	31,5	-	-	0,0	10,5	10,5	0,0	10,4	0,0	0,1	-	-
17 Ene	39,4	38,1	29,0	27,7	29,0	-	-	0,0	10,4	10,4	0,0	10,3	0,0	0,1	-	-
Feb	38,7	37,5	28,5	27,2	28,5	-	-	0,0	10,3	10,3	0,0	10,2	0,0	0,1	-	-
Mar	40,1	38,4	29,9	28,3	29,9	-	-	0,0	10,1	10,1	0,0	10,1	0,0	0,1	-	-
Abr	40,3	39,1	29,3	28,1	29,3	-	-	0,0	11,0	11,0	0,0	10,9	0,0	0,1	-	-
May	39,9	38,7	29,1	27,9	29,1	-	-	0,0	10,8	10,8	0,0	10,7	0,0	0,1	-	-
Jun	42,5	41,0	30,9	29,4	30,9	-	-	0,0	11,6	11,6	0,0	11,6	0,0	0,1	-	-
Jul	P 42,0	40,8	30,4	29,2	30,4	-	-	0,0	11,6	11,6	0,0	11,5	0,0	0,1	-	-

8. OTRAS INSTITUCIONES FINANCIERAS MONETARIAS

8.F Balance

D) Balance agregado de los componentes
Fondos del mercado monetario

Millones de euros

	Diciembre 1997	Enero 1998	Diciembre 1998			Enero 1999	Julio 2017
	Balance de FIAMM que son FMM (a)	Balance de FIAMM que son FMM (b)	Balance de FIAMM que son FMM (b)	Balance de FIAMM que no son FMM (b)	Balance total FIAMM 5=3+4	Balance FMM=FIAMM (c)	Balance FMM
	1	2	3	4	5=3+4	6	7
ACTIVO							
A. RESIDENTES EN ESPAÑA	38 050	32 028	26 111	16 750	42 861	40 210	3 982
2. Préstamos y créditos (depósitos y adquisiciones temporales)	22 880	18 036	14 358	7 029	21 386	20 455	1 711
IFM	22 366	17 492	13 947	7 017	20 963	19 784	1 711
Administraciones Públicas	-	-	-	-	-	-	-
Otros residentes	514	545	411	12	423	672	-
3. Valores distintos de acciones y participaciones	15 169	13 991	11 753	9 722	21 475	19 755	2 271
3e. Del cual euros	15 169	13 991	11 745	9 722	21 466	19 755	2 270
IFM	52	79	130	35	165	995	570
3e. Del cual euros	52	79	130	35	165	995	570
Del cual hasta dos años	25	28	118	34	152	969	149
3x. Monedas distintas del euro	-	-	-	-	-	-	-
Administraciones Públicas	14 390	13 237	10 644	9 050	19 694	17 222	1 406
3e. Del cual euros	14 390	13 237	10 636	9 050	19 686	17 222	1 406
Otros residentes	728	676	979	637	1 615	1 538	295
3e. Del cual euros	728	676	979	637	1 615	1 538	294
4. y 5. Instrumentos del mercado monetario, acciones y participaciones	-	-	-	-	-	-	-
B. RESIDENTES EN OTROS PAÍSES DE LA UEM.	1 808	1 959	1 844	3 507	5 352	5 630	3 278
2. Préstamos y créditos (depósitos y adquisiciones temporales)	1 476	1 701	402	81	482	457	-
IFM	1 476	1 701	393	34	427	430	-
Administraciones Públicas	-	-	-	-	-	-	-
Otros residentes	-	-	8	47	55	28	-
3. Valores distintos de acciones y participaciones	332	258	1 443	3 427	4 869	5 172	3 220
3e. Del cual euros	332	258	1 413	3 376	4 789	5 117	3 220
IFM	-	-	193	187	379	475	1 307
3e. Del cual euros	-	-	187	140	327	423	1 307
Del cual hasta dos años	-	-	177	132	309	314	34
3x. Monedas distintas del euro	-	-	6	47	52	52	-
Administraciones Públicas	-	-	1 139	3 089	4 227	4 132	787
3e. Del cual euros	-	-	1 117	3 085	4 202	4 132	787
Otros residentes	332	258	111	152	263	564	1 126
3e. Del cual euros	332	258	108	152	260	562	1 126
4. y 5. Instrumentos del mercado monetario, acciones y participaciones	-	-	-	-	-	-	57
C. RESTO DEL MUNDO	676	242	546	1 136	1 682	1 628	1 221
Préstamos y créditos (depósitos y adquisiciones temporales)	-	-	298	881	1 179	1 069	-
3. Valores distintos de acciones y participaciones	676	242	248	255	503	559	1 221
3e. Del cual euros	443	...	45	190	234
5. Acciones y participaciones	-	-	-	-	-	-	-
D. SIN CLASIFICAR	530	382	345	396	741	1 092	4
7. Otros activos	530	382	345	396	741	1 092	4
TOTAL ACTIVO	41 063	34 611	28 846	21 790	50 636	48 560	8 485

8. OTRAS INSTITUCIONES FINANCIERAS MONETARIAS

D) Balance agregado de los componentes
Fondos del mercado monetario

8.F Balance

Millones de euros

	Diciembre 1997 Balance de FIAMM que son FMM (a)	Enero 1998 Balance de FIAMM que son FMM (b)	Diciembre 1998			Enero 1999 Balance FMM=FIAMM (c)	Julio 2017 Balance FMM
			Balance de FIAMM que son FMM (b)	Balance de FIAMM que no son FMM (b)	Balance total FIAMM 5=3+4		
	1	2	3	4	5=3+4	6	7
PASIVO							
10. Participaciones en los fondos del mercado monetario. Total	40 965	34 526	28 788	21 737	50 525	48 343	8 472
A. RESIDENTES EN ESPAÑA.	40 539	34 167	28 488	21 395	49 883	47 914	8 367
10. Participaciones en los fondos del mercado monetario	40 539	34 167	28 488	21 395	49 883	47 914	8 367
B. RESIDENTES EN OTROS PAÍSES DE LA UEM.	352	297	249	126	375	249	58
10. Participaciones en los fondos del mercado monetario	352	297	249	126	375	249	58
C. RESTO DEL MUNDO	74	62	50	216	266	180	47
10. Participaciones en los fondos del mercado monetario	74	62	50	216	266	180	47
D. SIN CLASIFICAR	98	84	58	53	112	216	13
14. Resto de pasivos	98	84	58	53	112	216	13
TOTAL PASIVO	41 063	34 611	28 846	21 790	50 636	48 560	8 485

Fuente: CNMV y elaboración propia

(a) A 31 de diciembre de 1997 los FMM son 106

(b) A 31 de diciembre de 1998 los FMM son los 136 incluidos en la lista aprobada y difundida (en abril de 1998) por el BCE.

(c) A partir de enero de 1999 los FMM se corresponden exactamente con la categoría legal de FIAMM.

8. OTRAS INSTITUCIONES FINANCIERAS MONETARIAS
D) Balance agregado de los componentes

8.91 Fondos del mercado monetario (a)
Balance. Resumen

Fuente: Comisión Nacional del Mercado de Valores y Banco de España

Millones de euros

	Total activo = Total pasivo =2 a 4+9 = 5 a 8+9 = 10+14	Activo								Pasivo				
		Por residencia			Por instrumentos				Rúbricas no clasificadas	Participaciones emitidas (tenedores por residencia)				Otros pasivos no clasificados
		Residentes en España (b)	Residentes en otros países de la UEM	Resto del mundo	Préstamos y créditos: depósitos y adquisiciones temporales	Valores distintos de acciones	Instrumentos del mercado monetario	Acciones y participaciones		Total	Residentes en España	Residentes en otros países de la UEM	Resto del mundo	
1	2	3	4	5	6	7	8	9	10=11+12+13	11	12	13	14	
10	8 168	6 822	960	325	4 019	4 088	-	-	61	8 154	8 052	73	29	14
11	8 055	7 012	714	245	2 866	5 104	-	2	83	8 036	7 946	67	22	19
12	6 992	5 746	906	251	1 848	5 055	-	1	89	6 979	6 919	41	19	13
13	8 432	7 325	867	152	2 697	5 644	-	3	88	8 420	8 350	34	36	12
14	7 309	5 492	1 534	239	2 559	4 702	-	4	42	7 299	7 206	58	35	10
15	8 328	5 816	1 727	754	3 510	4 784	-	3	32	8 320	8 206	66	48	8
16														
May	9 110	5 419	2 516	1 152	3 165	5 917	-	5	19	9 094	8 993	54	47	17
Jun	9 279	5 451	2 586	1 219	3 020	6 230	-	5	20	9 269	9 169	54	46	10
Jul	9 195	5 337	2 594	1 231	3 089	6 067	-	5	30	9 181	9 082	53	46	15
Ago	9 174	5 116	2 835	1 208	2 744	6 409	-	5	13	9 167	9 070	52	45	6
Sep	9 222	5 130	2 897	1 182	2 770	6 435	-	5	10	9 211	9 115	49	48	10
Oct	9 310	5 318	2 777	1 207	2 927	6 370	-	5	9	9 301	9 202	51	48	9
Nov	9 511	5 316	2 968	1 219	2 695	6 772	-	36	8	9 499	9 401	51	47	11
Dic	9 731	5 507	2 956	1 260	2 726	6 964	-	34	8	9 722	9 606	62	54	9
17														
Ene	9 871	5 610	3 060	1 191	2 723	7 077	-	61	9	9 860	9 752	54	54	11
Feb	9 929	5 363	3 318	1 245	2 391	7 477	-	57	3	9 916	9 798	63	54	13
Mar	9 159	4 505	3 486	1 165	1 778	7 320	-	57	3	9 146	9 036	61	49	13
Abr	9 199	4 517	3 479	1 187	2 027	7 099	-	57	16	9 185	9 073	59	53	14
May	8 969	4 390	3 372	1 203	1 846	7 061	-	57	3	8 953	8 834	67	52	15
Jun	8 541	3 980	3 332	1 224	1 523	6 956	-	57	6	8 529	8 420	59	50	13
Jul	8 485	3 982	3 278	1 221	1 711	6 712	-	57	4	8 472	8 367	58	47	13

(a) Hasta el 31/12/97, 107 FIAMM se clasificaban como FMM. Desde el 1/1/98 hasta el 31/12/98, 136 FIAMM se clasificaban como FMM. Desde el 1/1/99 todos los FIAMM han pasado a clasificarse como FMM.

(b) Columna que tiene desarrollo en un cuadro posterior

8. OTRAS INSTITUCIONES FINANCIERAS MONETARIAS
D) Balance agregado de los componentes

8.92 Fondos del mercado monetario
Activo. Residentes en España

Fuente: COMISIÓN NACIONAL DEL MERCADO DE VALORES y BANCO DE ESPAÑA

Millones de euros

	TOTAL	Préstamos y créditos (depósitos y adquisiciones temporales)				Valores distintos de acciones								Instrumentos del mercado monetario, acciones y participaciones
		Total	IFM	AAPP	Otros sectores residentes	Del cual		Del cual		Del cual		Del cual		
						Total	Euros	IFM	Euros	AAPP	Euros	Otros sectores residentes	Euros	
1=2+6+14	2	3	4	5	6	7	8	9	10	11	12	13	14	
10	6 822	4 004	3 937	-	67	2 818	2 818	993	993	1 552	1 552	273	273	-
11	7 012	2 866	2 855	-	10	4 147	4 147	1 162	1 162	2 796	2 796	188	188	-
12	5 746	1 846	1 823	-	23	3 899	3 899	1 142	1 142	2 525	2 525	231	231	1
13	7 325	2 677	2 675	-	1	4 646	4 646	850	850	3 455	3 455	342	342	3
14	5 492	2 559	2 559	-	-	2 929	2 929	1 007	1 007	1 354	1 354	569	569	4
15	5 816	3 451	3 451	-	-	2 362	2 362	1 069	1 069	737	737	556	556	3
16														
May	5 419	3 123	3 123	-	-	2 291	2 291	1 040	1 040	949	949	302	302	5
Jun	5 451	2 977	2 972	-	6	2 468	2 468	972	972	1 135	1 135	361	361	5
Jul	5 337	3 047	3 025	-	22	2 285	2 285	951	951	1 021	1 021	313	313	5
Ago	5 116	2 702	2 682	-	20	2 409	2 409	950	950	1 053	1 053	406	406	5
Sep	5 130	2 770	2 750	-	20	2 355	2 355	896	896	1 117	1 117	342	342	5
Oct	5 318	2 927	2 927	-	-	2 386	2 386	856	856	1 168	1 168	363	363	5
Nov	5 316	2 695	2 695	-	-	2 615	2 615	882	882	1 403	1 403	331	331	5
Dic	5 507	2 726	2 726	-	-	2 778	2 778	878	878	1 575	1 575	324	324	3
17														
Ene	5 610	2 723	2 723	-	-	2 883	2 883	953	953	1 568	1 568	363	363	3
Feb	5 363	2 391	2 391	-	-	2 972	2 972	940	940	1 641	1 641	390	390	-
Mar	4 505	1 741	1 741	-	-	2 765	2 764	880	880	1 493	1 493	392	391	-
Abr	4 517	2 027	2 027	-	-	2 490	2 489	728	728	1 415	1 415	347	346	-
May	4 390	1 846	1 846	-	-	2 544	2 543	734	734	1 456	1 456	353	352	-
Jun	3 980	1 523	1 523	-	-	2 458	2 457	726	726	1 413	1 413	319	318	-
Jul	3 982	1 711	1 711	-	-	2 271	2 270	570	570	1 406	1 406	295	294	-

NOTAS A LOS CUADROS DEL CAPÍTULO 8. OTRAS INSTITUCIONES FINANCIERAS MONETARIAS

Algunas rúbricas de los balances de las instituciones financieras monetarias según los estados de la zona del euro, que se publican en los capítulos 6 y 8 del Boletín Estadístico, registran cambios en diciembre de 2014 debido a la entrada en vigor de una nueva regulación contable. Estas modificaciones afectan exclusivamente a la forma de presentación de parte de la información y no inciden ni en las rúbricas de créditos y depósitos ni reflejan ningún cambio patrimonial en los balances de las entidades.

En concreto, la entrada en vigor de la Circular 5/2014, de 28 de noviembre, del Banco de España, por la que se modifica la Circular 4/2004, de 22 de diciembre, a entidades de crédito, sobre normas de información financiera pública y reservada, y modelos de estados financieros, y que incorpora los requerimientos estadísticos que fija la regulación del Banco Central Europeo¹, da lugar a un cambio en la presentación de algunas rúbricas del balance de los estados de la zona del euro. Este cambio supone que, a partir de diciembre de 2014, que son los datos que ahora se publican, y salvo los préstamos y depósitos, que siguen presentándose por el principal, el resto de rúbricas comienzan a difundirse según su valor en libros, avanzando así en el proceso de armonización con la información que se recoge con fines supervisores. Esto implica que, desde esa fecha, rúbricas como las "Acciones y participaciones" del activo se presentan neteadas de sus correcciones de valoración, y, a su vez, estas correcciones dejan de llevarse a la rúbrica de "Capital y reservas", como ocurría hasta ahora (véanse cuadros 8.2 y 8.3). Este cambio explica el grueso de la variación que se observa en diciembre de 2014 en el tamaño del balance total y en el de algunos componentes, como la cifra de acciones y participaciones o la de capital y reservas.

Cuadro 8.A

a. Fuente: CNMV. Las series históricas mensuales de las principales rúbricas se publican en el sitio web del Banco de España, www.bde.es apartado: Boletín Estadístico, cuadros 8.91 y 8.92.

Cuadro 8.1

- Véase detalle en los cuadros 8.2 y 8.3.
- Véase detalle en los cuadros 8.31 a 8.34.
- Véanse detalles en los cuadros 8.41 a 8.44.
- Véanse detalles en los cuadros 8.51 a 8.54.
- Véanse detalles en los cuadros 8.91 y 8.92.

Cuadro 8.2

- Véase detalle en el cuadro 8.4.
- Véase detalle en el cuadro 8.6.
- Véase detalle en el cuadro 8.8.
- Hasta noviembre de 2014, incluye sólo participaciones en FMM, desde diciembre de 2014 incluye participaciones en fondos de inversión.
- Hasta noviembre de 2014, incluye participaciones en el capital y participaciones en fondos de inversión que no son FMM, desde diciembre de 2014 incluye participaciones en el capital.

Cuadro 8.3

- Coincide con la suma de la columna 1 del cuadro 8.9 y la columna 11 del cuadro 8.91.
- Coincide con la suma de la columna 1 del cuadro 8.11 y la columna 12 del cuadro 8.91.
- Coincide con la suma de la columna 1 del cuadro 8.13 y la columna 13 del cuadro 8.91.
- Véase detalle en cuadro 8.13.
- Coincide con la suma de la columna 1 del cuadro 8.9, la columna 1 del cuadro 8.11 y la columna 1 del cuadro 8.13.
- Véase detalle por tenedores en cuadro 8.91, columnas 11 a 13.

Cuadro 8.4

- Véase detalle en el cuadro 8.14.
- Véase detalle en el cuadro 8.15.
- Hasta noviembre de 2014, incluye sólo participaciones en FMM, desde diciembre de 2014 incluye participaciones en fondos de inversión.
- Hasta noviembre de 2014, incluye participaciones en el capital y participaciones en fondos de inversión que no son FMM, desde diciembre de 2014 incluye participaciones en el capital.

Cuadro 8.6

- Véase detalle en el cuadro 8.7.
- Hasta noviembre de 2014, incluye sólo participaciones en FMM, desde diciembre de 2014 incluye participaciones en fondos de inversión.
- Hasta noviembre de 2014, incluye participaciones en el capital y participaciones en fondos de inversión que no son FMM, desde diciembre de 2014 incluye participaciones en el capital.

Cuadro 8.8

- Hasta noviembre de 2014, incluye sólo participaciones en FMM, desde diciembre de 2014 incluye participaciones en fondos de inversión.
- Hasta noviembre de 2014, incluye participaciones en el capital y participaciones en fondos de inversión que no son FMM, desde diciembre de 2014 incluye participaciones en el capital.

Cuadro 8.9

- Véase detalle en los cuadros 8.14 y 8.16.
- Véase detalle en los cuadros 8.10, 8.15.

Cuadro 8.11

a. Véase detalle en el cuadro 8.12.

Cuadro 8.13

a. Hasta diciembre de 1998, el importe de las cesiones temporales está incluido en la columna 3.

Cuadro 8.14

a. Véase detalle en el cuadro 8.16.

Cuadro 8.15

a. Véase detalle en los cuadros 8.17 y 8.20.

Cuadro 8.17

a. Únicamente incluye cesiones temporales.

Cuadro 8.18

a. Coincide con la suma de la columnas 6 y 14 del cuadro 8.19.

Cuadro 8.19

a. Véase otro detalle en el cuadro 8.18 Esta serie está disponible con periodicidad mensual en archivos csv.

b. Hasta diciembre de 2013 se incluyen créditos con garantía hipotecaria. Después de esta fecha, se incluyen créditos que cuenten con una garantía real inmobiliaria, incluidas las instrumentadas como arrendamientos financieros, cualquiera que sea el inmueble recibido en garantía. Estas columnas se corresponden con las columnas 6 a 7 del cuadro 4.13.

c. A partir de la edición de junio de 2014, se ha producido una reclasificación de las entidades de contrapartida central, cuyos importes se han incorporado para toda la serie histórica.

d. Esta columna coincide con la columna 13 del cuadro 4.13.

e. Esta columna coincide con la columna 8 del cuadro 4.13.

f. Esta serie está disponible con periodicidad mensual en archivos csv.

g. Esta columna coincide con la columna 9 del cuadro 4.13.

h. Esta columna coincide con la columna 4 del cuadro 4.13 y con la columna 7 del cuadro 8.18. Esta serie está disponible con periodicidad mensual en archivos csv.

Cuadro 8.20

a. Incluye únicamente pactos de recompra

Cuadro 8.21

a. A más de tres meses.

Cuadro 8.22

a. A más de tres meses.

Cuadro 8.23

a. Importes dispuestos de los créditos renovables. Entendidos como aquellos préstamos y créditos distintos de los instrumentados como tarjetas de crédito que tienen las siguientes características: 1) el prestatario puede usar o retirar fondos hasta un límite de crédito previamente aprobado sin tener que avisar con antelación al prestamista; 2) el importe de crédito disponible puede aumentar o disminuir conforme se obtengan los fondos prestados y se devuelven; 3) el crédito puede utilizarse repetidamente, y 4) no existe obligación de reembolso periódico de los fondos. Esta partida también incluye los importes de los descubiertos, es decir, los saldos deudores en las cuentas corrientes.

b. Importes dispuestos por medio de tarjetas de débito diferido o tarjetas de crédito para las que los titulares no hayan solicitado el pago aplazado, con un tipo de interés del 0% entre la fecha de disposición y la de reembolso.

c. Importes dispuestos por medio de tarjetas de crédito para las que los titulares hayan solicitado el pago aplazado, con un tipo de interés normalmente por encima del 0%.

d. Importes de los depósitos a la vista que son transferibles directamente para realizar pagos a terceros por los medios de pago habituales, como transferencias, cheques, órdenes bancarias, adeudos en cuenta, tarjetas de crédito o de débito, transacciones de dinero electrónico u otros medios similares, sin demora, restricción o penalización significativas.

Cuadro 8.24

a. Hasta noviembre de 2014, incluye sólo participaciones en FMM, desde diciembre de 2014 incluye participaciones en fondos de inversión.

b. Hasta noviembre de 2014, incluye participaciones en el capital y participaciones en fondos de inversión que no son FMM, desde diciembre de 2014 incluye participaciones en el capital.

Cuadro 8.31

a. Columna que tiene desarrollo en el cuadro 8.33.

b. Hasta noviembre de 2014, incluye sólo participaciones en FMM, desde diciembre de 2014 incluye participaciones en fondos de inversión.

c. Hasta noviembre de 2014, incluye participaciones en el capital y participaciones en fondos de inversión que no son FMM, desde diciembre de 2014 incluye participaciones en el capital.

Cuadro 8.32

a. Columna que tiene desarrollo en el cuadro 8.34.

Cuadro 8.33

- a. Hasta noviembre de 2014, incluye sólo participaciones en FMM, desde diciembre de 2014 incluye participaciones en fondos de inversión.
- b. Hasta noviembre de 2014, incluye participaciones en el capital y participaciones en fondos de inversión que no son FMM, desde diciembre de 2014 incluye participaciones en el capital.

Cuadro 8.C

- a. El sistema de reservas mínimas (coeficiente de caja) de la zona del euro entró en vigor a principios de enero de 1999. Este apéndice al cuadro 8.A pretende describir cuál es el ámbito conceptual del sistema de reservas mínimas en la zona del euro, que se basa en la información procedente del balance mensual de las entidades de crédito, es decir, de las instituciones que figuran en el cuadro 8.A columna b.
- b. Las discrepancias que pudiera haber entre los datos que figuran en la columna 2 y la suma de los códigos que figuran en la columna de conceptos se deben al desfase temporal entre la actualización de los balances (cuadro 8.C) y sus desarrollos en series históricas, y la de los pasivos computables en el coeficiente de reservas mínimas (cuadro 8.45).

Cuadro 8.41

- a. Columna que tiene desarrollo en el cuadro 8.43.
- b. Hasta noviembre de 2014, incluye sólo participaciones en FMM, desde diciembre de 2014 incluye participaciones en fondos de inversión.
- c. Hasta noviembre de 2014, incluye participaciones en el capital y participaciones en fondos de inversión que no son FMM, desde diciembre de 2014 incluye participaciones en el capital.

Cuadro 8.42

- a. Columna que tiene desarrollo en el cuadro 8.44.

Cuadro 8.43

- a. Hasta noviembre de 2014, incluye sólo participaciones en FMM, desde diciembre de 2014 incluye participaciones en fondos de inversión.
- b. Hasta noviembre de 2014, incluye participaciones en el capital y participaciones en fondos de inversión que no son FMM, desde diciembre de 2014 incluye participaciones en el capital.

Cuadro 8.51

- a. Columna que tiene desarrollo en el cuadro 8.53.
- b. Hasta noviembre de 2014, incluye sólo participaciones en FMM, desde diciembre de 2014 incluye participaciones en fondos de inversión.
- c. Hasta noviembre de 2014, incluye participaciones en el capital y participaciones en fondos de inversión que no son FMM, desde diciembre de 2014 incluye participaciones en el capital.

Cuadro 8.52

- a. Columna que tiene desarrollo en el cuadro 8.54.

Cuadro 8.53

- a. Hasta noviembre de 2014, incluye sólo participaciones en FMM, desde diciembre de 2014 incluye participaciones en fondos de inversión.
- b. Hasta noviembre de 2014, incluye participaciones en el capital y participaciones en fondos de inversión que no son FMM, desde diciembre de 2014 incluye participaciones en el capital.

Cuadro 8.F

- a. A 31 de diciembre de 1997 los FMM son 106.
- b. A 31 de diciembre de 1998 los FMM son los 136 incluidos en la lista aprobada y difundida (en abril de 1998) por el BCE.
- c. A partir de enero de 1999 los FMM se corresponden exactamente con la categoría de FIAMM.

Cuadro 8.91

- a. Hasta el 31/12/97, 107 FIAMM se clasificaban como FMM. Desde el 1/1/98, 136 FIAMM se clasificaban como FMM. Desde el 1/1/99 todos los FIAMM han pasado a clasificarse como FMM.
- b. Columna que tiene desarrollo en un cuadro posterior.

¹ Reglamento (UE) n° 1071/2013 del Banco Central Europeo relativo al balance del sector de las instituciones financieras monetarias, de 24 de septiembre de 2013

CAPÍTULO 9 INSTITUCIONES FINANCIERAS NO MONETARIAS, EXCEPTO EMPRESAS DE SEGUROS
Y FONDOS DE PENSIONES

9. INSTITUCIONES FINANCIERAS NO MONETARIAS
A) Instituciones financieras no bancarias. Balance financiero

9.1 Detalle por subsector y tipo de entidad (a)
Total activos

Millones de euros

	2010	2011	2012	2013	2014	2015	2016
INSTITUCIONES FINANCIERAS NO MONETARIAS (IFNM) (=1+2+3+4+5)	1 466 771	1 359 365	1 262 748	1 182 875	1 257 578	1 277 896	1 277 142
Inversiones crediticias,	377 282	386 183	423 182	442 215	490 059	495 858	515 595
de las cuales: valores representativos de deuda	288 146	298 608	303 461	318 679	374 679	381 845	406 051
1. Fondos de inversión no monetarios	164 216	148 500	142 573	177 770	225 513	250 364	263 640
Inversiones crediticias,	88 659	89 544	82 462	92 998	113 947	106 328	116 586
de las cuales: valores representativos de deuda	88 131	89 178	82 218	92 769	113 828	106 049	116 555
Fondos de renta fija	91 402	87 772	83 017	87 783	91 517	77 463	85 251
Fondos de renta variable	13 636	11 207	12 006	17 511	21 055	26 662	26 620
Fondos mixtos	10 825	8 184	8 736	14 721	38 160	66 090	56 693
Fondos inmobiliarios.	7 311	5 470	5 143	5 608	1 744	1 717	1 678
Hedge funds	1 432	1 275	1 376	1 432	1 785	2 078	2 137
Otros fondos	41 847	37 368	36 206	55 124	71 277	77 008	91 762
2. Otros intermediarios financieros.	713 868	657 516	585 726	386 319	356 715	314 846	297 463
Inversiones crediticias,	71 732	69 296	103 771	48 434	42 809	41 878	37 244
de las cuales: valores representativos de deuda	439	359	2 120	231	226	352	140
Fondos de titulización	496 425	457 293	356 129	279 677	257 032	227 078	223 539
Sociedades de valores.	8 631	6 744	7 683	6 193	8 329	7 258	2 087
Entidades de contrapartida central.	30 037	29 163	34 744	37 068	28 851	23 337	17 161
SOCIMIs (b)	91	122	2 327	8 597	10 950
3. Auxiliares financieros e instituciones financieras con actividad limitada y prestamistas de dinero	239 028	195 919	162 644	236 330	259 754	278 192	271 220
Agencias de valores	190	187	181	192	144	170	168
Emisores de participaciones preferentes.	154 521	149 114	136 143	120 344	118 815	114 104	106 395
Sedes centrales de grupos financieros	57 187	33 290	32 238	31 928	62 991	65 192	...
Sociedades holding que no gestionan filiales	100 537	103 425	93 261	80 822	76 567	94 249	...
4. Empresas de seguros.	244 235	253 512	263 514	271 946	295 984	309 024	309 518
Inversiones crediticias,	144 560	149 530	163 683	165 699	193 457	208 861	221 934
de las cuales: valores representativos de deuda	137 215	141 880	155 979	158 374	188 945	205 893	218 405
5. Fondos de pensiones.	105 424	103 918	108 292	110 510	119 612	125 470	135 301
Inversiones crediticias,	57 727	62 477	61 224	65 647	70 535	67 931	68 858
de las cuales: valores representativos de deuda	57 579	62 403	61 186	65 616	70 527	67 919	68 849
PROMEMORIA (c):							
A. Fondos del mercado monetario	8 174	8 071	7 006	8 412	7 195	8 103	9 405
B. Establecimientos financieros de crédito	52 453	51 910	47 388	45 921	46 118	48 523	52 579
Inversiones crediticias,	46 397	45 742	41 871	41 244	42 136	45 048	49 255
de las cuales: valores representativos de deuda	43 187	44 259	40 475	38 851	39 997	43 252	47 121
INSTITUCIONES FINANCIERAS NO BANCARIAS (=IFNM +A+B)	1 527 399	1 419 346	1 317 142	1 237 208	1 310 891	1 334 522	1 339 126

(a) Los importes correspondientes al total activos financieros de cada subsector (según el Sistema de Cuentas Nacionales SEC2010, los epígrafes 1,2,3,4,5 y A, así como el subsector Instituciones financieras no monetarias y las agrupaciones B e Instituciones financieras no bancarias) se obtienen de las Cuentas financieras de la economía española, donde los instrumentos financieros se valoran a precios de mercado y se aplica jerarquización de fuentes. Sin embargo, los detalles por tipo de entidad dentro de cada subsector se obtienen de información estadística sobre el total de los activos de sus balances, dando lugar a diferencias entre el total de cada subsector según metodología de cuentas financieras y la agregación de las entidades que lo componen.

Cuando no se dispone de información estadística necesaria sobre algún tipo de entidad para la elaboración de las cuentas financieras trimestrales, se realizan estimaciones de manera que se obtengan las cuentas financieras del subsector aún sin tener el detalle completo por agentes

(b) Las Sociedades Cotizadas de Inversión en el Mercado Inmobiliario (SOCIMIs), son conocidas internacionalmente como Real estate investment trusts (REITs). Están reguladas por la Ley 11/2009, pero no es hasta la entrada en vigor de la Ley 16/2012, que revisa su marco jurídico (principalmente el régimen fiscal aplicable) cuando se consolida el desarrollo del sector.

(c) Estas entidades se incluyen en el subsector de las Instituciones financieras monetarias

9. INSTITUCIONES FINANCIERAS NO MONETARIAS
A) Instituciones financieras no bancarias. Balance financiero

9.2 Otras entidades financieras:(a)
Balance financiero consolidado (b)

■ Serie representada gráficamente.

Miles de millones de Euros

	Activos financieros netos 1=2+5+8+11-14-15	Activos financieros exteriores netos		Activos financieros netos frente a las Administraciones públicas residentes			Activos financieros netos frente a Instituciones financieras monetarias residentes (c)			Activos financieros netos frente a Otros sectores residentes (d)			Participaciones en el capital y en Fondos de inversión	Otros pasivos (neto)	Pro memoria: Activos financieros totales 16=3+6+9+12	
		Neto	Activo	Pasivo	Neto	Activo	Pasivo	Neto	Activo	Pasivo	Neto	Activo				Pasivo
08	-0,6	0,9	326,2	325,4	59,4	60,9	1,5	440,3	738,5	298,2	-121,3	164,2	285,5	394,2	-14,3	1 289,9
09	20,3	31,7	335,6	303,8	73,2	76,2	3,0	409,1	760,4	351,3	-115,3	184,6	299,9	394,5	-16,2	1 356,7
10	45,7	33,8	301,0	267,2	85,7	88,7	3,0	384,8	774,7	389,9	-119,9	189,3	309,2	361,1	-22,4	1 353,7
11	40,2	4,1	240,7	236,6	121,5	123,0	1,5	370,3	732,4	362,1	-150,8	163,5	314,3	317,2	-12,2	1 259,6
12	16,7	-11,5	215,3	226,8	126,4	127,7	1,3	300,3	626,2	325,9	-130,3	194,1	324,3	286,6	-18,3	1 163,3
13	-26,5	-10,9	190,6	201,5	151,9	156,6	4,7	252,8	547,1	294,3	-149,3	195,2	344,5	290,0	-19,0	1 089,6
14	-42,7	30,4	233,6	203,2	188,3	192,2	3,9	242,9	524,2	281,2	-171,2	199,9	371,2	353,7	-20,6	1 149,9
14 /	-24,8	8,1	212,9	204,8	168,9	172,9	4,0	272,5	547,0	274,5	-159,0	204,8	363,8	334,0	-18,7	1 137,7
14 //	-39,5	19,9	223,0	203,1	173,1	177,1	4,0	257,1	529,2	272,2	-162,7	204,3	367,0	344,8	-17,9	1 133,6
14 /	-42,7	30,4	233,6	203,2	188,3	192,2	3,9	242,9	524,2	281,2	-171,2	199,9	371,2	353,7	-20,6	1 149,9
15 /	-56,6	64,4	263,3	198,9	188,8	192,7	3,9	242,2	515,1	272,9	-183,6	208,9	392,4	389,2	-20,8	1 179,9
15 //	-40,8	91,6	273,7	182,1	184,3	188,1	3,9	226,2	489,8	263,6	-168,7	216,9	385,6	395,7	-21,4	1 168,6
15 /	-34,9	102,0	284,4	182,4	182,6	186,5	3,9	213,9	472,3	258,4	-166,6	220,2	386,7	390,7	-23,9	1 163,3
15 /	-31,2	116,2	295,4	179,2	194,8	197,8	2,9	213,4	459,3	245,8	-168,0	213,9	381,9	411,4	-23,7	1 166,4
16 /	-26,5	120,5	294,3	173,8	197,8	201,5	3,7	213,1	446,3	233,2	-182,5	206,5	389,0	402,8	-27,4	1 148,6
16 //	-20,3	133,1	305,9	172,8	209,1	211,9	2,8	201,8	431,7	229,9	-188,4	207,6	395,9	403,3	-27,4	1 157,0
16 /	-27,3	147,1	317,3	170,2	215,0	217,6	2,6	191,6	425,2	233,6	-191,2	212,1	403,3	415,4	-25,6	1 172,2
16 /	-35,3	157,9	325,7	167,8	211,8	214,4	2,6	194,3	422,5	228,2	-194,7	214,6	409,3	430,1	-25,4	1 177,3
17 /	-42,4	178,5	342,2	163,8	206,9	209,5	2,6	182,0	407,3	225,3	-192,0	221,9	413,9	444,1	-26,3	1 180,9

ACTIVOS FINANCIEROS

PASIVOS

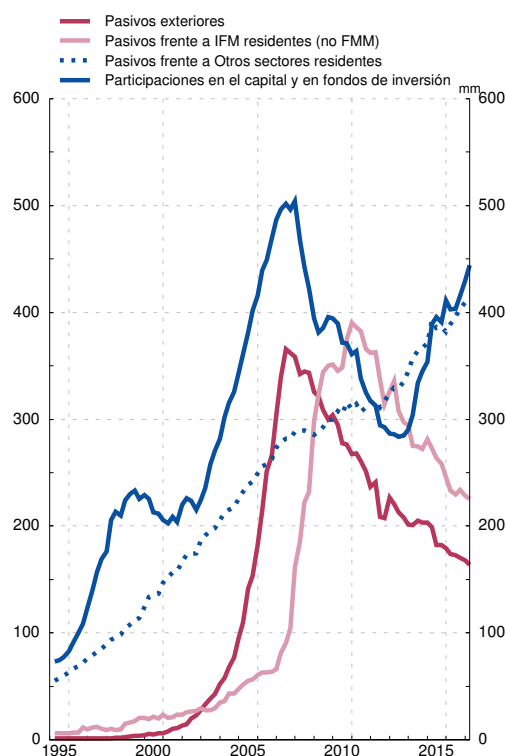
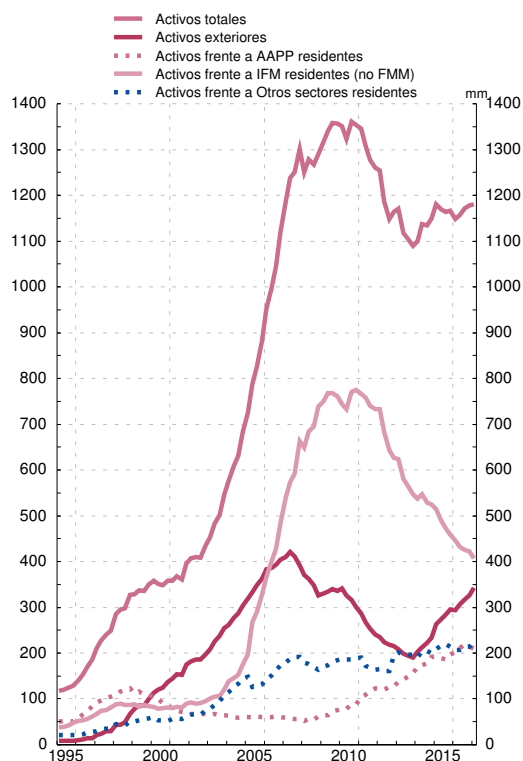

FUENTE: Cuentas financieras de la economía española

(a) Agrupación constituida por Fondos de inversión (S.123+S.124), Otros intermediarios financieros (S.125), Auxiliares financieros (S.126), Instituciones financieras de ámbito limitado y prestamistas de dinero (S.127), Empresas de seguros (S.128) y Fondos de pensiones (S.129). En el caso de los Fondos de inversión se han incluido los Fondos del mercado monetario (S.123) para ofrecer el total Fondos de inversión en el balance consolidado de 'Otras entidades financieras', agrupación de la que se reporta información estadística a organismos internacionales como ocurre con el FMI

(b) La consolidación se refiere a la compensación de las posiciones activas y pasivas (intra-sectoriales) entre las entidades que conforman un sector económico o agrupación de sectores económicos, en este caso, las incluidas en la agrupación institucional Otras entidades financieras

9. INSTITUCIONES FINANCIERAS NO MONETARIAS (a)
B) Balance financiero. Valoración de activos financieros y pasivos según SEC2010

9.3 Detalle por instrumentos financieros y sectores institucionales de contrapartida

Datos referidos a Marzo de 2017

Millones de euros

	Serie en cuadro y columna/ Time series in table and column	Instituciones Financieras no Monetarias/ Non-monetary Financial Institutions	Fondos de inversión no monetarios Investment funds other than money market funds (S124)	Otras Instituciones Financieras no Monetarias Other Non-monetary Financial institutions (S125-S127) (b)	
		A=B+C	B	C	
I. ACTIVOS FINANCIEROS	9.4/1	849 003	275 130	573 873	I. FINANCIAL ASSETS
AF.2 EFECTIVO Y DEPÓSITOS	9.5/16	330 075	41 096	288 979	AF.2 CURRENCY AND DEPOSITS
Por instrumentos					By instrument
AF.22 Depósitos transferibles	-	55 111	21 654	33 457	AF.22 Transferable deposits
AF.29 Otros depósitos	-	274 963	19 442	255 521	AF.29 Other deposits
Por sectores de contrapartida					By counterpart sector
Instituciones financieras monetarias	-	327 111	40 922	286 189	Monetary financial Institutions
Resto del mundo	-	2 964	174	2 790	Rest of the world
AF.3 VALORES REPRESENTATIVOS DE DEUDA.	9.5/17	119 148	117 236	1 912	AF.3 DEBT SECURITIES
Por instrumentos					By instrument
AF.31 Valores a corto plazo	9.5/18	8 888	8 813	75	AF.31 Short-term
AF.32 Valores a largo plazo	9.5/19	110 260	108 424	1 836	AF.32 Long-term
Por sectores de contrapartida					By counterpart sector
Sociedades no financieras	-	2 866	2 102	764	Non-financial corporations
Instituciones financieras monetarias	-	8 840	8 567	273	Monetary financial institutions
Instituciones financieras no monetarias	-	4 130	4 130	-	Non-Monetary financial institutions
Administraciones Públicas	-	49 756	48 995	761	General government
Resto del mundo	-	53 556	53 442	114	Rest of the world
AF.4 PRÉSTAMOS.	9.5/20	110 754	92	110 662	AF.4 LOANS
Por instrumentos					By instrument
AF.41 Préstamos a corto plazo	-	2 274	92	2 183	AF.41 Short-term
AF.42 Préstamos a largo plazo	-	108 480	-	108 480	AF.42 Long-term
Por sectores de contrapartida					By counterpart sector
Sociedades no financieras	-	97 536	-	97 536	Non-financial corporations
Instituciones financieras no monetarias	-	92	92	-	Non-Monetary financial institutions
Administraciones públicas	-	528	-	528	General government
Hogares e ISFLSH	-	8 011	-	8 011	Households and NPISH
Resto del mundo	-	4 587	-	4 587	Rest of the world
AF.5 PARTICIPACIONES EN EL CAPITAL Y EN FONDOS DE INVERSIÓN	9.5/21/22	267 278	112 361	154 917	AF.5 EQUITY AND INVESTMENT FUND SHARES
Por instrumentos					By instrument
AF.511 Acciones cotizadas	-	78 289	41 366	36 923	AF.511 Listed shares
AF.512 Acciones no cotizadas	-	75 875	49	75 826	AF.512 Unlisted shares
AF.519 Otras participaciones en el capital	-	42 168	-	42 168	AF.519 Other equity
AF.52 Participaciones en fondos de inversión	9.5/22	70 946	70 946	-	AF.52 Investment fund shares
Por sectores de contrapartida					By counterpart sector
Sociedades no financieras	-	102 589	9 154	93 435	Non-financial corporations
Instituciones financieras monetarias	-	16 663	3 122	13 540	Monetary financial institutions
Instituciones financieras no monetarias	-	25 780	8 192	17 588	Non-Monetary financial institutions
Resto del mundo	-	122 246	91 892	30 354	Rest of the world
AF.7/8 OTROS ACTIVOS	9.5/23	21 749	4 346	17 403	AF.7/8 OTHER ASSETS
Por instrumentos					By instrument
AF.7 Derivados financieros	-	1 155	1 155	-	AF.7 Financial derivatives
AF.89 Otras cuentas. ptes. de cobro excl. créd. com.	-	20 594	3 191	17 403	AF.89 Other accounts receivable excl. trade credits
Por sectores de contrapartida					By counterpart sector
Sociedades no financieras	-	11 292	3 111	8 181	Non-financial corporations
Instituciones financieras monetarias	-	524	80	444	Monetary financial institutions
Instituciones financieras no monetarias	-	456	-142	597	Non-Monetary financial institutions
Hogares e ISFLSH	-	8 181	-	8 181	Households and NPISH
Resto del mundo	-	1 297	1 297	-	Rest of the world

March 2017 data

EUR millions

9.3 Breakdown by financial instrument and counterpart institutional sector

9. NON-MONETARY FINANCIAL INSTITUTIONS (a)
B) Financial balance sheet. Valuation of financial assets and liabilities in accordance with ESA 2010

(a) Excepto Empresas de seguros y fondos de pensiones. Incluye los subsectores del SEC 2010 S.124 a S.127 / Except insurance corporations and pension funds. Includes ESA 2010 sub-sectors S.124 to S.127

(b) Otras instituciones financieras no monetarias comprende los sectores: S.125 Otros intermediarios financieros, excepto empresas de seguros y fondos de pensiones; S.126 Auxiliares financieros y S.127 Instituciones financieras de ámbito limitado y prestamistas de dinero / Other non-monetary financial institutions includes sectors: S.125 Other financial intermediaries, except insurance corporations and pension funds; S.126 Financial auxiliaries and S.127 Captive financial institutions and money lenders

9. INSTITUCIONES FINANCIERAS NO MONETARIAS (a)
B) Balance financiero. Valoración de activos financieros y pasivos según SEC2010

9.3 Detalle por instrumentos financieros y sectores institucionales de contrapartida

Datos referidos a Marzo de 2017

Millones de euros

	Serie en cuadro y columna/ Time series in table and column	Instituciones Financieras no Monetarias/ Non-monetary Financial Institutions	Fondos de inversión no monetarios Investment funds other than money market funds (S124)	Otras Instituciones Financieras no Monetarias Other Non-monetary Financial institutions (S125-S127) (b)	
		A=B+C	B	C	
II. ACTIVOS FINANCIEROS NETOS (=I-III)	9.4/15	-31 004	-1 851	-29 154	II. NET FINANCIAL ASSETS (=I-III)
III. PASIVOS	9.4/8	880 007	276 981	603 026	III. LIABILITIES
AF.3 VALORES REPRESENTATIVOS DE DEUDA. Por instrumentos	9.5/24	378 608	-	378 608	AF.3 DEBT SECURITIES By instrument
AF.31 Valores a corto plazo	9.5/25	12 586	-	12 586	AF.31 Short-term
AF.32 Valores a largo plazo	9.5/26	366 022	-	366 022	AF.32 Long-term
Por sectores de contrapartida					By counterpart sector
Sociedades no financieras	-	30 734	-	30 734	Non-financial corporations
Instituciones financieras monetarias	-	187 797	-	187 797	Monetary financial institutions
Instituciones financieras no monetarias	-	18 306	-	18 306	Non-Monetary financial institutions
Administraciones Públicas	-	2 592	-	2 592	General government
Hogares y ISFLSH	-	-	-	-	Households and NPISH
Resto del mundo	-	139 178	-	139 178	Rest of the world
AF.4 PRÉSTAMOS. Por instrumentos	9.5/27	57 114	492	56 622	AF.4 LOANS By instrument
AF.41 Préstamos a corto plazo	-	18 145	-	18 145	AF.41 Short-term
AF.42 Préstamos a largo plazo	-	38 969	492	38 477	AF.42 Long-term
Por sectores de contrapartida					By counterpart sector
Sociedades no financieras	-	6 013	-	6 013	Non-financial corporations
Instituciones financieras monetarias	-	33 513	492	33 021	Monetary financial institutions
Instituciones financieras no monetarias	-	92	-	92	Non-Monetary financial institutions
Resto del mundo	-	17 496	-	17 496	Rest of the world
AF.5 PARTICIPACIONES EN EL CAPITAL Y EN FONDOS DE INVERSIÓN. Por instrumentos	9.5/28/29	435 229	274 020	161 209	AF.5 EQUITY AND INVESTMENT FUND SHARES By instrument
AF.511 Acciones cotizadas	-	28 937	-	28 937	AF.511 Listed shares
AF.512 Acciones no cotizadas	-	45 019	-	45 019	AF.512 Unlisted shares
AF.519 Otras participaciones en el capital	-	87 253	-	87 253	AF.519 Other equity
AF.52 Participaciones en fondos de inversión	9.5/29	274 020	274 020	-	AF.52 Investment fund shares
Por sectores de contrapartida					By counterpart sector
Sociedades no financieras	-	76 850	31 494	45 356	Non-financial corporations
Instituciones financieras monetarias	-	31 475	742	30 733	Monetary financial institutions
Instituciones financieras no monetarias	-	27 262	19 791	7 470	Non-Monetary financial institutions
Administraciones Públicas	-	2 859	147	2 711	General government
Hogares y ISFLSH	-	237 222	217 825	19 149	Households and NPISH
Resto del mundo	-	59 561	3 771	55 790	Rest of the world
AF.7/8 OTROS PASIVOS. Por instrumentos	9.5/30	9 056	2 468	6 588	AF.7/8 OTHER LIABILITIES By instrument
AF.7 Derivados financieros	-	-0	-	-0	AF.7 Financial derivatives
AF.89 Otras ctas. ptes. de pago excl. créd. com.	-	9 056	2 468	6 588	AF.89 Other accounts payable excl. trade credits
Por sectores de contrapartida					By counterpart sector
Sociedades no financieras	-	3 255	2 468	786	Non-financial corporations
Instituciones financieras monetarias	-	2 753	-	2 753	Monetary financial institutions
Instituciones financieras no monetarias	-	336	-	336	Non-Monetary financial institutions
Hogares y ISFLSH	-	2 713	-	2 713	Households and NPISH
Resto del mundo	-	-	-	-	Rest of the world

March 2017 data

9.3 Breakdown by financial instrument and counterpart institutional sector

EUR millions

9. NON-MONETARY FINANCIAL INSTITUTIONS (a)
B) Financial balance sheet. Valuation of financial assets and liabilities in accordance with ESA 2010

(a) Excepto Empresas de seguros y fondos de pensiones. Incluye los subsectores del SEC 2010 S.124 a S.127 / Except insurance corporations and pension funds. Includes ESA 2010 sub-sectors S.124 to S.127

(b) Otras instituciones financieras no monetarias comprende los sectores: S.125 Otros intermediarios financieros, excepto empresas de seguros y fondos de pensiones; S.126 Auxiliares financieros y S.127 Instituciones financieras de ámbito limitado y prestamistas de dinero / Other non-monetary financial institutions includes sectors: S.125 Other financial intermediaries, except insurance corporations and pension funds; S.126 Financial auxiliaries and S.127 Captive financial institutions and money lenders

9. INSTITUCIONES FINANCIERAS NO MONETARIAS (a)
B) Balance financiero.
Valoración de activos financieros y pasivos según SEC 2010

9.4 Activos financieros y pasivos.
Detalle por sectores institucionales de contrapartida

Miles de millones de euros

	Activos financieros							Pasivos							Activos financieros netos (b)
	Total	Sociedades no financieras	Instituciones financieras monetarias	Instituciones financieras no monetarias	Administraciones públicas	Hogares e SFLSH	Resto del mundo	Total	Sociedades no financieras	Instituciones financieras monetarias	Instituciones financieras no monetarias	Administraciones públicas	Hogares e SFLSH	Resto del mundo	
	1=2 a 7	2	3	4	5	6	7	8=9 a 14	9	10	11	12	13	14	15= 1-8
08	1 056	127	662	37	24	30	175	1 043	105	392	51	3	133	359	13
09	1 111	150	682	40	27	31	181	1 087	114	435	53	5	147	333	23
10	1 117	166	689	33	33	27	169	1 066	129	462	49	5	132	289	51
11	1 002	144	640	29	42	15	132	952	97	415	44	4	122	271	50
12	891	176	531	26	39	13	105	870	80	374	43	4	115	254	21
13	800	181	456	27	53	11	71	811	74	326	40	8	141	223	-11
14	842	190	441	31	59	11	108	867	81	306	50	7	193	230	-26
14 /	839	192	454	31	60	11	90	848	80	303	50	7	180	229	-9
14 //	832	193	439	31	59	11	99	854	79	300	51	7	190	227	-21
14 ///	842	190	441	31	59	11	108	867	81	306	50	7	193	230	-26
15 /	872	202	434	33	58	11	135	902	99	300	51	7	216	229	-29
15 //	867	205	411	34	51	17	149	888	110	288	50	7	216	217	-22
15 ///	860	211	398	34	46	18	154	881	113	282	50	7	209	221	-21
15 ///	843	205	384	33	46	17	157	874	103	268	49	6	219	229	-31
16 /	828	199	383	32	45	17	152	857	99	268	48	6	212	223	-30
16 //	827	200	373	32	46	17	160	853	103	261	48	6	213	223	-26
16 ///	836	204	367	32	50	16	167	869	109	265	48	5	220	222	-33
16 ///	842	206	365	30	53	16	172	875	113	260	46	5	229	221	-33
17 /	849	214	353	30	50	16	185	880	117	256	46	5	240	216	-31

(a) Excepto Empresas de seguros y fondos de pensiones. Incluye los subsectores S.124 a S.127 del SEC 2010
(b) No se incluyen los activos inmobiliarios.

9. INSTITUCIONES FINANCIERAS NO MONETARIAS (a)
B) Balance financiero.
Valoración de activos financieros y pasivos según SEC 2010

9.5. Activos financieros y pasivos.
Detalle por instrumentos

Miles de millones de euros

	Activos financieros								Pasivos						
	Efectivo y depósitos	Valores representativos de deuda			Préstamos	Participaciones en el capital	Participaciones en fondos de inversión	Otros activos	Valores representativos de deuda			Préstamos	Participaciones en el capital	Participaciones en fondos de inversión	Otros pasivos
		Total	A corto plazo	A largo plazo					Total	A corto plazo	A largo plazo				
16	17= 18+19	18	19	20	21	22	23	24= 25+26	25	26	27	28	29	30	
08	626	106	28	78	66	235	11	12	594	15	579	56	203	182	7
09	639	116	19	97	79	253	11	13	613	21	592	73	204	191	7
10	651	93	9	84	82	259	8	24	586	14	571	109	192	169	9
11	599	94	6	89	80	207	7	15	517	6	512	109	162	153	12
12	497	86	4	83	112	179	4	13	475	16	459	107	134	146	8
13	428	95	5	90	116	125	22	14	436	18	418	87	98	182	8
14	405	115	6	109	111	157	37	16	434	21	412	81	120	226	7
14 /	415	107	5	102	112	159	28	17	429	19	410	81	116	211	12
14 //	399	112	5	107	113	160	31	17	431	19	412	75	117	221	10
14 ///	405	115	6	109	111	157	37	16	434	21	412	81	120	226	7
15 /	399	120	7	112	111	178	47	18	424	19	405	82	136	250	11
15 //	383	111	7	104	113	184	57	19	415	15	400	73	139	251	11
15 ///	372	107	6	101	115	186	58	21	411	17	394	74	141	245	9
15 ///	358	108	7	101	111	185	61	20	392	18	374	70	154	251	8
16 /	360	104	6	98	105	179	59	20	391	19	372	63	149	245	9
16 //	354	108	7	101	107	177	60	21	385	20	365	65	149	246	9
16 ///	347	115	7	107	107	185	63	21	391	18	373	63	152	255	8
16 ///	343	119	7	111	106	188	66	20	388	10	378	59	156	263	8
17 /	330	119	9	110	111	196	71	22	379	13	366	57	161	274	9

(a) Excepto Empresas de seguros y fondos de pensiones. Incluye los subsectores S.124 a S.127 del SEC 2010

9. FONDOS DE INVERSIÓN
C) Fondos de inversión en valores mobiliarios

9.10 Patrimonio y rentabilidades: detalle por vocación

■ Serie representada gráficamente.

Millones de euros y porcentajes

	Total				FMM (a)				IIC renta fija (b)				IIC renta variable (c)				Otros fondos (d)
	Patrimonio	Variación mensual	De la cual Suscripción neta	Rentabilidad últimos 12 meses	Patrimonio	Variación mensual	De la cual Suscripción neta	Rentabilidad últimos 12 meses	Patrimonio	Variación mensual	De la cual Suscripción neta	Rentabilidad últimos 12 meses	Patrimonio	Variación mensual	De la cual Suscripción neta	Rentabilidad últimos 12 meses	
	1	2	3	4	5	6	7	8	9	10	11	12	13	14	15	16	17
11	123 947	-8 974	-6 339	0,0	8 036	-122	-674	1,9	96 806	-6 651	-5 829	1,7	14 000	-2 865	-647	-10,2	5 105
12	116 074	-7 872	-9 688	5,3	6 983	-1 052	-1 514	2,1	89 667	-7 139	-7 595	4,5	15 065	1 065	-664	11,1	4 359
13	135 045	18 971	13 883	6,9	8 421	1 438	1 354	1,3	98 302	8 635	7 215	3,8	23 794	8 729	4 462	21,4	4 528
14	167 537	32 492	28 601	3,3	7 299	-1 122	-563	0,6	119 113	20 811	18 226	3,1	34 238	10 444	9 467	5,1	6 886
15	192 242	24 704	25 408	1,4	8 320	1 021	-154	0,0	123 499	4 386	7 747	0,4	47 739	13 501	12 134	3,5	12 683
16	200 551	8 309	7 150	1,1	9 722	1 402	1 515	-0,1	127 256	3 757	6 592	0,5	42 655	-5 084	-1 373	2,8	20 917
16 Feb	186 721	-1 471	-580	-4,3	9 129	574	579	-0,1	121 868	-739	-419	-2,2	43 651	-1 085	-608	-10,6	12 074
Mar	188 641	1 920	293	-4,2	9 158	29	10	-0,0	122 690	822	343	-2,2	44 493	842	-119	-10,2	12 301
Abr	189 840	1 199	512	-3,5	9 131	-27	-33	0,0	123 904	1 214	869	-1,7	44 902	409	-314	-8,9	11 903
May	191 652	1 812	955	-3,0	9 094	-37	-37	0,0	124 816	912	872	-1,2	45 711	809	88	-8,0	12 031
Jun	189 246	-2 406	-460	-2,2	9 269	176	187	0,0	123 357	-1 459	258	-0,2	40 430	-5 282	-907	-8,1	16 190
Jul	191 791	2 544	763	-2,2	9 181	-89	-79	-0,0	123 407	50	1 000	-0,5	39 217	-1 213	-197	-7,2	19 986
Ago	192 715	924	478	0,2	9 167	-13	-17	-0,0	123 979	572	428	0,6	39 497	281	47	-1,1	20 071
Sep	194 147	1 432	1 782	1,5	9 211	44	36	-0,0	125 197	1 218	1 510	1,1	39 671	174	201	2,6	20 068
Oct	195 955	1 807	1 936	-0,8	9 301	90	117	-0,0	126 467	1 270	1 590	-0,1	40 113	442	197	-3,0	20 073
Nov	196 826	871	977	-1,7	9 499	198	297	-0,1	126 321	-146	223	-0,9	40 575	461	244	-4,1	20 431
Dic	200 551	3 725	1 021	1,1	9 722	223	211	-0,1	127 256	935	207	0,5	42 655	2 081	463	2,8	20 917
17 Ene	201 931	1 380	1 773	2,9	9 860	138	144	-0,0	127 064	-192	329	0,7	43 615	960	963	8,7	21 391
Feb	206 066	4 135	11	1,5	9 916	56	21	2,2	126 923	-141	41	3,1	46 336	2 721	-78	-7,5	22 891
Mar	209 618	3 552	2 168	4,5	9 146	-770	-764	-0,1	127 064	141	-22	1,1	48 674	2 337	1 310	13,0	24 735
Abr	211 493	1 875	1 281	5,0	9 185	39	44	-	126 344	-720	-576	1,0	50 093	1 419	1 017	13,0	25 871
May	214 535	3 043	2 475	4,0	8 953	-232	-232	-	126 185	-159	-293	1,0	51 627	1 534	1 253	12,0	27 770

PATRIMONIO

RENTABILIDAD ÚLTIMOS DOCE MESES

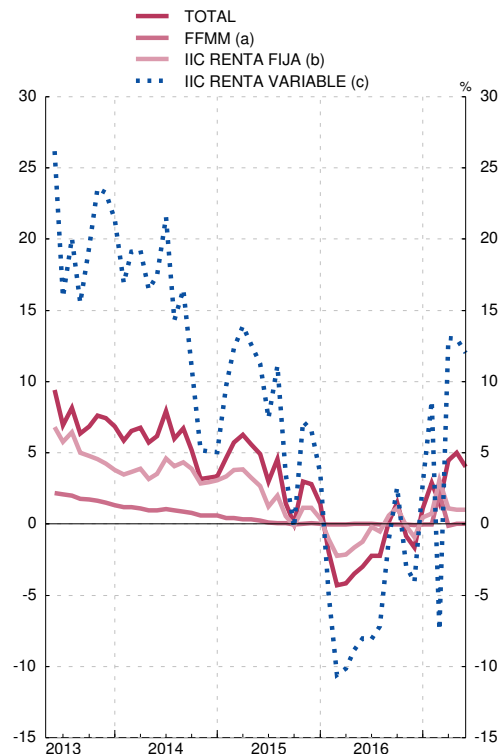
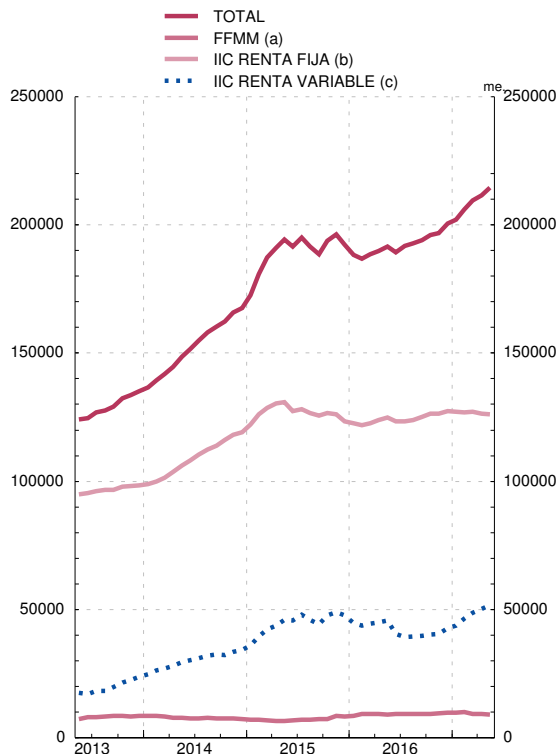

FUENTES: CNMV e Inverco.

a) Hasta diciembre de 2007 se refiere a FIAMM y desde enero de 2008 a la nueva categoría FMM.

b) Incluye FIM renta fija a corto y largo en euros e internacional, renta fija mixta en euros e internacional y fondos garantizados.

c) Incluye FIM renta variable y variable mixta en euros, nacional e internacional.

d) Fondos globales.

9. INSTITUCIONES FINANCIERAS NO MONETARIAS (a)
C) Fondos de inversión no monetarios (b)
Balance financiero. Valoración de activos financieros y pasivos según SEC 2010

9.11 Activos financieros y pasivos por instrumentos

Millones de euros

	Activos financieros							Pasivos				Activos financieros netos 12=1-8
	Total	Depósitos (c)	Valores representativos de deuda	Préstamos (c)	Participaciones en el capital	Participaciones en fondos de inversión	Otros activos	Total	Préstamos	Participaciones en fondos de inversión	Otros pasivos	
	1=2a7	2	3	4	5	6	7	8=9 a 11	9	10	11	
08	175 733	46 870	93 829	1 398	20 157	10 648	2 832	183 601	500	181 842	1 260	-7 868
09	185 852	39 540	104 304	1 181	27 561	10 604	2 663	192 343	610	190 522	1 210	-6 490
10	164 216	33 190	88 131	528	31 855	8 494	2 018	171 149	639	169 355	1 156	-6 934
11	148 500	25 471	89 178	367	25 595	6 585	1 305	153 873	520	152 519	834	-5 374
12	142 573	25 563	82 218	244	28 605	4 189	1 754	147 711	525	146 327	859	-5 139
13	177 770	36 805	92 769	229	23 247	21 994	2 725	183 640	853	181 608	1 179	-5 870
14	225 513	41 368	113 828	120	29 581	37 327	3 290	227 392	447	225 583	1 363	-1 879
14 / /	209 258	42 625	105 980	166	28 988	28 078	3 422	214 507	814	211 061	2 633	-5 249
14 / / /	220 151	44 501	110 246	147	29 727	31 334	4 195	224 080	632	221 373	2 075	-3 929
14 / / / /	225 513	41 368	113 828	120	29 581	37 327	3 290	227 392	447	225 583	1 363	-1 879
15 /	250 889	44 791	118 332	156	35 376	46 820	5 414	252 982	440	249 817	2 725	-2 093
15 / /	252 048	44 005	109 617	199	35 524	57 215	5 488	254 333	447	251 426	2 460	-2 285
15 / / /	245 207	43 933	104 867	244	34 151	57 910	4 102	247 180	508	245 071	1 601	-1 973
15 / / / /	250 364	42 964	106 049	279	36 484	61 088	3 499	252 311	520	250 527	1 264	-1 947
16 /	244 780	46 405	102 018	211	33 999	58 772	3 375	246 724	531	244 677	1 517	-1 944
16 / /	246 379	44 003	105 582	168	32 927	59 700	3 998	248 375	550	245 961	1 864	-1 996
16 / / /	255 366	42 024	112 421	123	34 045	63 238	3 515	257 299	535	255 174	1 591	-1 934
16 / / / /	263 640	41 397	116 555	31	36 546	65 667	3 444	265 642	513	263 337	1 793	-2 002
17 /	275 130	41 096	117 236	92	41 414	70 946	4 346	276 981	492	274 020	2 468	-1 851

(a) Excepto Empresas de seguros y fondos de pensiones

(b) Subsector S.124 del SEC 2010

(c) Incluye adquisiciones temporales de activos

9. INSTITUCIONES FINANCIERAS NO MONETARIAS (a)
C) Fondos de inversión no monetarios (b)
Balance financiero. Valoración de activos financieros y pasivos según SEC 2010

9.12 Activos financieros frente a Sociedades no financieras y Administraciones Públicas

Millones de euros

	Sociedades no financieras						Administraciones Públicas							
	Total 1=2+5+6	Valores representativos de deuda			Acciones y otras participaciones 5	Otros activos 6	Total 7=8+11+14	Valores representativos de deuda						
		Total 2=3+4	A corto plazo 3	A largo plazo 4				Administración central			Comunidades autónomas			Corporaciones locales 14
								Total 8=9+10	A corto plazo 9	A largo plazo 10	Total 11=12+13	A corto plazo 12	A largo plazo 13	
08	7 508	1 913	1 477	436	4 934	661	13 600	12 282	4 052	8 230	1 292	442	850	25
09	8 415	1 858	1 371	487	5 404	1 153	17 193	13 532	2 163	11 369	3 639	439	3 199	22
10	6 421	709	126	583	4 780	932	25 779	22 315	2 467	19 848	3 445	65	3 380	20
11	5 001	466	104	361	3 839	696	36 055	32 074	1 673	30 400	3 964	323	3 641	17
12	5 061	419	90	329	3 669	973	37 255	33 145	1 937	31 209	4 101	96	4 004	9
13	7 599	851	529	321	5 310	1 439	51 856	47 195	2 634	44 561	4 655	18	4 637	6
14	11 094	1 333	710	624	7 581	2 179	57 671	50 963	2 241	48 723	6 708	24	6 683	-
14 / /	10 670	1 428	860	568	7 300	1 942	58 033	51 866	2 105	49 762	6 155	21	6 134	11
14 / / /	11 796	1 511	897	615	7 548	2 736	57 772	51 404	1 536	49 868	6 353	8	6 345	15
14 / / / /	11 094	1 333	710	624	7 581	2 179	57 671	50 963	2 241	48 723	6 708	24	6 683	-
15 /	13 800	1 610	721	889	8 765	3 425	56 360	49 506	2 313	47 193	6 848	8	6 840	7
15 / /	14 162	1 570	651	920	8 746	3 845	49 380	43 118	2 397	40 722	6 256	23	6 233	5
15 / / /	12 948	1 502	572	930	8 318	3 127	44 691	38 950	1 866	37 085	5 736	75	5 661	5
15 / / / /	12 830	1 546	515	1 031	8 692	2 592	44 545	38 856	1 618	37 238	5 685	53	5 632	3
16 /	12 150	1 423	415	1 008	7 957	2 770	43 449	37 738	1 314	36 424	5 708	97	5 612	3
16 / /	12 449	1 461	327	1 134	7 611	3 377	44 322	39 022	1 523	37 499	5 296	70	5 227	3
16 / / /	12 161	1 556	455	1 102	7 859	2 746	48 621	43 117	1 715	41 402	5 500	106	5 395	3
16 / / / /	12 361	1 817	625	1 193	8 119	2 424	51 044	45 800	1 967	43 833	5 241	95	5 146	3
17 /	14 368	2 102	747	1 356	9 154	3 111	48 995	44 404	2 473	41 931	4 587	76	4 510	5

(a) Excepto Empresas de seguros y fondos de pensiones

(b) Subsector S.124 del SEC 2010

9. INSTITUCIONES FINANCIERAS NO MONETARIAS (a)
C) Fondos de inversión no monetarios (b)
Balance financiero. Valoración de activos financieros y pasivos según SEC 2010

9.13 Activos financieros frente a Instituciones financieras y resto del mundo

Millones de euros

	Instituciones financieras									Resto del mundo					
	Total 1=2+3 +6 a 9	Depósitos (c) 2	Valores representa- tivos de deuda			Préstamos (c) 6	Parti- cipa- ciones en el capital 7	Parti- cipa- ciones en fon- dos de inver- sión 8	Otros activos 9	Total 10=11 a 15	Depó- sitos 11	Valores repre- senta- tivos de deuda 12	Parti- cipa- ciones en el capital (d) 13	Parti- cipa- ciones en fon- dos de inver- sión 14	Otros activos 15
			Total 3=4+5	A corto plazo 4	A largo plazo 5										
08	93 320	46 752	32 806	12 325	20 481	1 398	1 486	10 648	230	61 306	118	45 511	13 737	-	1 940
09	89 503	38 059	38 256	9 546	28 709	1 181	1 731	10 604	-328	70 742	1 481	46 998	20 426	-	1 838
10	76 385	32 741	33 440	2 866	30 574	528	1 373	8 494	-191	55 631	449	28 202	25 703	-	1 277
11	69 052	24 814	36 370	1 502	34 867	367	1 189	6 585	-272	38 393	657	16 288	20 567	-	882
12	63 779	24 812	33 530	364	33 166	244	1 150	4 189	-146	36 477	751	11 013	23 786	-	927
13	73 024	35 863	28 888	618	28 270	229	1 941	5 969	135	45 290	942	11 174	15 996	16 025	1 152
14	77 486	40 968	25 571	1 454	24 117	120	2 898	7 882	49	79 262	400	29 252	19 102	29 446	1 062
14 /															
14 //	79 620	41 950	27 602	1 046	26 556	166	2 548	7 254	101	60 936	675	18 917	19 141	20 824	1 379
14 ///	81 781	43 535	27 692	1 034	26 658	147	2 958	7 382	66	68 802	967	23 270	19 220	23 952	1 393
14 IV	77 486	40 968	25 571	1 454	24 117	120	2 898	7 882	49	79 262	400	29 252	19 102	29 446	1 062
15 /	78 956	44 302	22 649	1 344	21 305	156	3 381	8 445	22	101 772	489	37 712	23 229	38 374	1 967
15 //	74 451	43 203	18 975	1 088	17 887	199	3 170	8 947	-42	114 055	803	39 692	23 608	48 268	1 685
15 ///	73 527	43 714	17 882	1 194	16 688	244	2 594	9 068	26	114 041	219	40 792	23 239	48 842	949
15 IV	70 496	42 778	17 681	2 031	15 650	279	2 395	7 353	9	122 493	186	42 278	25 396	53 735	898
16 /	71 123	46 224	15 445	2 260	13 185	211	2 038	7 256	-51	118 058	181	41 701	24 004	51 516	656
16 //	68 029	43 759	15 291	2 760	12 531	168	1 755	7 166	-110	121 579	244	44 507	23 561	52 535	731
16 ///	66 382	41 896	14 984	2 703	12 281	123	1 902	7 459	18	128 202	128	47 259	24 285	55 779	751
16 IV	65 399	41 084	13 879	2 179	11 700	31	2 383	8 074	-52	134 837	313	49 814	26 044	57 593	1 072
17 /	64 963	40 922	12 697	1 946	10 751	92	2 855	8 459	-62	146 805	174	53 442	29 405	62 487	1 297

(a) Excepto Empresas de seguros y fondos de pensiones

(b) Subsector S.124 del SEC 2010

(c) Incluye adquisiciones temporales de activos

(d) Hasta 2012 incluye las participaciones en Fondos de inversión

9. INSTITUCIONES FINANCIERAS NO MONETARIAS (a)
C) Fondos de inversión no monetarios (b)
Balance financiero. Valoración de activos financieros y pasivos según SEC 2010

9.14 Pasivos por sectores institucionales de contrapartida

Millones de euros

	Total 1=2+3+9	Préstamos frente a instituciones financieras 2	Participaciones en Fondos de inversión						Otros pasivos frente a Sociedades no finan- cieras 9
			Total 3=4 a 8	Sociedades no finan- cieras 4	Institu- ciones financieras 5	Administra- ciones públicas 6	Hogares e ISFLSH 7	Resto del mundo 8	
08	183 601	500	181 842	23 343	26 215	-	125 812	6 471	1 260
09	192 343	610	190 522	25 755	21 223	500	139 465	3 579	1 210
10	171 149	639	169 355	23 045	18 434	398	124 564	2 915	1 156
11	153 873	520	152 519	17 589	17 615	310	114 797	2 208	834
12	147 711	525	146 327	16 441	14 953	289	112 261	2 383	859
13	183 640	853	181 608	22 582	17 913	346	138 206	2 562	1 179
14	227 392	447	225 583	29 950	18 191	607	173 458	3 376	1 363
14 /									
14 //	214 507	814	211 061	27 393	20 355	471	159 807	3 036	2 633
14 ///	224 080	632	221 373	29 142	21 048	481	167 346	3 357	2 075
14 IV	227 392	447	225 583	29 950	18 191	607	173 458	3 376	1 363
15 /	252 982	440	249 817	31 054	20 167	448	194 462	3 687	2 725
15 //	254 333	447	251 426	30 391	20 576	329	196 342	3 789	2 460
15 ///	247 180	508	245 071	29 986	19 961	309	191 453	3 362	1 601
15 IV	252 311	520	250 527	29 973	18 454	287	198 306	3 507	1 264
16 /	246 724	531	244 677	29 084	18 326	275	193 330	3 662	1 517
16 //	248 375	550	245 961	28 958	18 220	178	195 056	3 549	1 864
16 ///	257 299	535	255 174	30 009	18 774	177	202 653	3 561	1 591
16 IV	265 642	513	263 337	30 277	19 871	154	209 381	3 654	1 793
17 /	276 981	492	274 020	31 494	20 534	147	218 073	3 771	2 468

(a) Excepto Empresas de seguros y fondos de pensiones

(b) Subsector S.124 del SEC 2010

9. INSTITUCIONES FINANCIERAS NO MONETARIAS (a)
C) Fondos de inversión no monetarios (b)
Contribución al Balance agregado de la zona del euro (c)

9.15 Participaciones emitidas: detalle por tipología de fondos según vocación

Millones de euros

	Total 1=2 a 7	Fondos según vocación					
		Renta fija 2	Renta variable 3	Fondos mixtos 4	Inmobiliarios 5	De inversión libre 6	Otros 7
10	169 355	95 917	13 521	10 789	6 437	1 362	41 329
11	152 519	90 329	11 097	8 125	4 807	1 232	36 929
12	146 316	84 073	11 885	8 679	4 486	1 352	35 840
13	181 608	89 071	17 325	14 660	4 536	1 341	54 675
14	225 573	93 184	20 783	37 932	1 226	1 720	70 726
14 III	221 373	92 611	20 959	31 626	4 317	1 599	70 262
IV	225 573	93 184	20 783	37 932	1 226	1 720	70 726
15 I	249 817	92 652	25 218	51 375	1 227	1 697	77 647
II	251 426	82 799	25 796	63 070	1 107	1 952	76 702
III	245 071	79 165	24 193	63 642	1 141	1 999	74 931
IV	250 527	78 748	26 457	65 859	1 123	2 046	76 294
16 I	244 677	80 212	24 418	62 366	1 118	2 082	74 480
II	245 961	82 739	23 172	57 665	1 106	1 959	79 320
III	255 174	85 059	24 057	55 348	1 091	1 854	87 765
IV	263 337	86 703	26 331	56 509	1 085	2 080	90 628
17 I	274 021	85 316	30 500	59 777	1 083	2 162	95 185
II	280 132	83 851	31 989	61 767	1 083	2 146	99 297

(a) Excepto Empresas de seguros y fondos de pensiones

(b) Subsector S.124 del SEC 2010

(c) Información publicada en ECB. <https://www.ecb.europa.eu/stats/money/funds/html/index.en.html>. Esta información se obtiene a partir de la información completa del 95% de los Fondos, elevando al total con la información parcial suministrada por el resto de Fondos

9. INSTITUCIONES FINANCIERAS NO MONETARIAS (a)
C) Fondos de inversión no monetarios (b)
Contribución al Balance agregado de la zona del euro (c)

9.16 Operaciones financieras

Millones de euros

	Total 1=2 a 8= =9 a 12	Activos							Pasivos			
		Depósitos y préstamos 2	Valores representativos de deuda 3	Participaciones en el capital 4	Participaciones en fondos de inversión 5	Derivados financieros 6	Activos no financieros 7	Otros activos 8	Préstamos 9	Participaciones en fondos de inversión 10	Derivados financieros 11	Otros pasivos 12
10	-3 057	-6 591	-10 214	67	2 203	11 635	7	-162	29	-14 851	11 686	79
11	-1 224	-6 989	1 055	-240	-3 137	9 800	-1 479	-234	-124	-9 835	9 123	-388
12	-7 757	-2 209	-9 135	-659	-1 901	6 150	-61	58	14	-14 857	6 930	155
13	20 901	6 469	5 629	2 952	3 869	6 947	-680	-4 284	-105	22 188	-1 491	309
14	43 031	4 209	17 060	5 834	13 490	8 073	-3 672	-1 962	-354	35 587	7 562	237
14 III	11 933	2 490	3 126	1 064	2 946	2 144	-471	634	-172	9 283	2 872	-51
IV	4 061	-3 381	3 996	455	5 441	3 316	-3 059	-2 708	-174	4 106	603	-475
15 I	21 586	4 726	3 019	595	7 325	6 612	-1 436	746	-25	13 005	7 202	1 404
II	9 292	-1 440	-5 258	1 937	11 244	2 275	-134	669	-19	6 971	2 686	-345
III	1 547	-608	-4 797	2 153	2 628	2 758	96	-683	49	-153	2 637	-986
IV	2 353	-2 237	765	660	934	2 570	-10	-329	-12	-989	3 566	-212
16 I	-3 784	40	-4 800	-532	-1 165	2 748	-115	41	-26	-2 406	-1 447	95
II	3 533	-3 137	3 229	170	39	2 608	-56	680	-17	1 435	2 020	95
III	5 289	-1 458	2 939	-666	2 207	2 805	-25	-512	10	5 784	-289	-217
IV	5 454	-829	2 893	-112	1 073	2 623	-11	-184	8	4 809	314	323
17 I	4 986	-496	-681	620	3 271	1 656	-16	632	17	3 649	558	762
II	8 523	-3 892	2 945	1 986	6 705	912	-54	-80	2	5 960	2 148	412

(a) Excepto Empresas de seguros y fondos de pensiones

(b) Subsector S.124 del SEC 2010

(c) Información publicada en ECB. <https://www.ecb.europa.eu/stats/money/funds/html/index.en.html>. Esta información se obtiene a partir de la información completa del 95% de los Fondos, elevando al total con la información parcial suministrada por el resto de Fondos

9. INSTITUCIONES FINANCIERAS NO MONETARIAS (a)

9.21 Activos financieros y pasivos

D) Otras instituciones financieras no monetarias (b)

Balance financiero. Valoración de activos financieros y pasivos según SEC 2010

Millones de euros

	Activos						Pasivos					Activos financieros netos (c)
	Total	Depósitos	Valores representativos de deuda	Préstamos	Participaciones en el capital y en fondos de inversión	Otros activos	Total	Valores representativos de deuda	Préstamos	Participaciones en el capital	Otros pasivos	
	1=2 a 6	2	3	4	5	6	7=8 a 11	8	9	10	11	12=1-7
08	880 039	579 020	12 304	64 457	215 197	9 061	859 454	594 127	55 784	203 329	6 215	20 585
09	925 079	599 528	11 853	77 678	225 521	10 499	895 151	613 361	72 398	203 756	5 637	29 927
10	952 897	618 194	5 221	81 116	226 785	21 581	894 529	585 512	108 703	192 234	8 081	58 368
11	853 435	573 706	5 147	79 484	181 708	13 391	798 320	517 395	108 494	161 619	10 813	55 115
12	748 370	471 341	4 078	111 735	150 076	11 139	722 255	475 343	106 317	133 789	6 806	26 115
13	622 649	390 758	1 920	115 952	102 246	11 774	627 441	436 027	86 565	98 081	6 768	-4 793
14	616 181	363 604	1 379	110 740	127 827	12 631	639 940	433 550	80 582	120 378	5 429	-23 758
14 //	629 378	372 583	1 399	111 912	129 655	13 830	633 549	428 762	80 307	115 564	8 916	-4 171
14 ///	612 106	354 538	1 393	112 938	130 296	12 942	629 646	430 505	74 311	117 372	7 458	-17 540
14 IV	616 181	363 604	1 379	110 740	127 827	12 631	639 940	433 550	80 582	120 378	5 429	-23 758
15 /	621 563	353 798	1 545	110 746	142 860	12 613	648 704	423 962	81 261	135 625	7 856	-27 141
15 //	614 796	338 780	1 631	112 678	148 136	13 571	634 065	414 688	72 410	138 873	8 094	-19 269
15 ///	614 621	328 349	1 727	115 014	152 333	17 198	633 508	410 832	73 980	141 057	7 640	-18 887
15 IV	592 819	315 454	1 983	110 754	148 075	16 553	621 815	391 599	69 401	153 812	7 004	-28 996
16 /	582 721	313 734	1 954	105 156	144 850	17 027	610 331	391 016	62 726	149 493	7 096	-27 610
16 //	580 825	309 754	2 053	107 315	144 412	17 290	604 681	384 843	64 050	148 660	7 127	-23 856
16 ///	580 753	304 616	2 257	106 389	150 479	17 012	611 489	390 838	62 015	151 944	6 692	-30 736
16 IV	577 867	301 418	2 242	105 974	151 263	16 970	609 153	387 796	58 661	156 447	6 249	-31 286
17 /	573 873	288 979	1 912	110 662	154 917	17 403	603 026	378 608	56 622	161 209	6 588	-29 154

(a) Excepto Empresas de seguros y fondos de pensiones.

(b) Se compone de: Otros intermediarios financieros, Auxiliares financieros e Instituciones financieras con actividad limitada y prestamistas de dinero (subsectores S.125 a S.127 del SEC 2010)

(c) Al tratarse de activos financieros, no se incluyen los activos inmobiliarios de SAREB, SOCIMIS e Instituciones de inversión colectiva en inmuebles, así como los activos inmobiliarios del resto de entidades que componen el agregado Instituciones financieras no monetarias, excepto empresas de seguro y fondos de pensiones

9. INSTITUCIONES FINANCIERAS NO MONETARIAS (a)

9.22 Activos financieros frente a Sociedades no financieras y Administraciones públicas

D) Otras instituciones financieras no monetarias (b)

Balance financiero. Valoración de activos financieros y pasivos según SEC 2010

Millones de euros

	Sociedades no financieras							Administraciones públicas					
	Total	Valores representativos de deuda			Préstamos	Participaciones en el capital	Otros activos	Total	Valores representativos de deuda			Préstamos	Participaciones en el capital
		Total	A corto plazo	A largo plazo					Total	del cual Administración central			
1=2+5+6+7	2=3+4	3	4	5	6	7	8=9+12+13	9	10	11	12	13	
08	119 741	1 222	42	1 180	31 146	85 029	2 344	10 343	8 516	2 967	5 549	1 827	-
09	141 913	1 227	9	1 218	45 418	91 542	3 725	9 877	5 917	1 746	4 171	1 710	2 250
10	160 042	804	-	804	55 271	95 772	8 195	7 557	3 697	998	2 699	1 609	2 250
11	139 315	2 716	-	2 716	60 977	71 398	4 224	5 687	1 850	479	1 371	1 587	2 250
12	171 238	1 083	-	1 083	94 771	71 663	3 721	1 959	795	28	767	1 164	-
13	173 003	926	1	924	103 422	64 101	4 553	1 467	652	33	619	815	-
14	179 192	248	2	246	99 685	73 992	5 267	1 482	764	120	644	718	-
14 //	181 133	271	2	269	100 076	75 659	5 127	1 517	775	85	689	742	-
14 ///	181 329	271	2	269	101 003	74 931	5 124	1 502	769	85	684	733	-
14 IV	179 192	248	2	246	99 685	73 992	5 267	1 482	764	120	644	718	-
15 /	188 052	382	1	381	99 374	83 147	5 150	1 520	801	120	681	719	-
15 //	190 941	492	1	491	97 022	87 908	5 519	1 317	794	121	673	523	-
15 ///	197 554	620	1	619	97 183	92 262	7 489	1 265	757	121	636	508	-
15 IV	192 436	751	1	751	97 005	87 177	7 503	1 425	876	241	636	549	-
16 /	186 503	708	1	706	92 041	86 500	7 705	1 468	920	217	703	548	-
16 //	187 198	712	0	711	92 854	85 854	7 779	1 558	1 009	162	847	549	-
16 ///	191 837	763	1	762	91 978	91 270	7 826	1 649	1 111	162	949	538	-
16 IV	193 866	760	0	760	93 798	91 248	8 060	1 615	1 081	46	1 034	534	-
17 /	199 915	764	1	763	97 536	93 435	8 181	1 289	761	74	687	528	-

(a) Excepto Empresas de seguros y fondos de pensiones

(b) Se compone de: Otros intermediarios financieros, Auxiliares financieros e Instituciones financieras con actividad limitada y prestamistas de dinero (subsectores S.125 a S.127 del SEC 2010)

9. INSTITUCIONES FINANCIERAS NO MONETARIAS (a)
D) Otras instituciones financieras no monetarias (b)
Balance financiero. Valoración de activos financieros y pasivos según SEC 2010

9.23 Activos financieros frente a Instituciones financieras y resto del mundo

Millones de euros

	Instituciones financieras					Resto del mundo			
	Total	Depósitos (c)	Valores representativos de deuda	Participaciones en el capital	Otros activos	Total	del cual:		
							Valores representativos de deuda	Préstamos	Participaciones en el capital
1=2 a 5	2	3	4	5	6	7	8	9	
08	606 042	579 020	1 992	20 330	4 700	113 829	574	3 417	109 838
09	632 481	599 528	4 412	25 494	3 048	110 110	297	3 579	106 235
10	645 143	618 194	418	21 339	5 191	113 162	301	5 437	107 424
11	600 180	573 706	372	21 160	4 942	93 147	209	6 038	86 900
12	493 430	471 341	334	18 058	3 696	68 406	1 866	6 185	60 356
13	410 513	389 429	231	18 187	2 667	26 197	111	4 800	19 958
14	395 098	359 583	307	33 111	2 096	29 109	60	4 303	20 724
14 //	405 916	368 552	295	33 493	3 575	29 406	58	4 815	20 502
14 ///	388 238	350 478	305	34 763	2 693	29 819	49	5 108	20 602
14 IV	395 098	359 583	307	33 111	2 096	29 109	60	4 303	20 724
15 /	388 017	349 548	284	35 870	2 314	32 932	77	4 761	23 844
15 //	370 308	333 052	246	34 477	2 533	35 246	99	3 667	25 752
15 ///	357 870	323 168	239	32 244	2 219	39 872	111	6 753	27 827
15 IV	346 689	311 430	243	33 468	1 547	34 965	112	3 399	27 430
16 /	343 650	310 300	208	31 525	1 617	33 980	119	3 152	27 275
16 //	336 470	306 268	201	28 269	1 732	38 158	132	4 250	30 290
16 ///	331 931	301 267	255	29 051	1 359	38 880	129	5 244	30 158
16 IV	329 414	298 457	272	29 834	851	36 717	129	3 446	30 180
17 /	318 632	286 189	273	31 129	1 042	37 845	114	4 587	30 354

(a) Excepto Empresas de seguros y fondos de pensiones

(b) Se compone de: Otros intermediarios financieros, Auxiliares financieros e Instituciones financieras con actividad limitada y prestamistas de dinero (subsectores S.125 a S.127 del SEC 2010)

(c) Incluye operaciones temporales de activos

9. INSTITUCIONES FINANCIERAS NO MONETARIAS (a)
D) Otras instituciones financieras no monetarias (b)
Balance financiero. Valoración de activos financieros y pasivos según SEC 2010

9.24 Pasivos por sectores institucionales de contrapartida

Miles de millones de euros

	Valores representativos de deuda						Préstamos				Participaciones en el capital					
	Total	Sociedades no financieras	Instituciones financieras	Administraciones públicas	Hogares e ISFLSH	Resto del mundo	Total	Sociedades no financieras	Instituciones financieras	Resto del mundo	Total	Sociedades no financieras	Instituciones financieras	Administraciones públicas	Hogares e ISFLSH	Resto del mundo
1=2 a 6	2	3	4	5	6	7=8 a 10	8	9	10	11=12 a 16	12	13	14	15	16	
08	594,1	1,8	271,0	1,5	4,8	315,0	55,8	7,5	41,7	6,5	203,3	72,3	97,4	1,9	0,3	31,4
09	613,4	0,4	311,7	3,0	4,8	293,5	72,4	8,4	57,7	6,3	203,8	77,0	95,0	1,7	0,5	29,5
10	585,5	8,6	312,9	3,0	4,6	256,3	108,7	11,1	92,6	5,0	192,2	84,1	80,9	1,8	0,6	24,8
11	517,4	10,6	278,2	1,5	4,6	222,6	108,5	10,1	90,3	8,1	161,6	59,5	61,9	2,1	0,2	37,8
12	475,3	17,5	247,5	1,3	-	209,1	106,3	8,2	87,5	10,7	133,8	42,1	56,8	2,5	0,0	32,3
13	436,0	21,6	229,4	4,7	-	180,3	86,6	5,1	67,1	14,3	98,1	22,8	46,8	2,8	0,0	25,6
14	433,5	20,1	229,5	3,9	-	180,0	80,6	5,2	59,7	15,8	120,4	24,8	45,0	2,4	17,5	30,7
14 //	428,8	22,0	218,9	4,0	-	183,8	80,3	5,2	61,5	13,6	115,6	21,7	46,4	2,5	16,5	28,4
14 ///	430,5	20,3	225,5	4,0	-	180,8	74,3	5,2	54,0	15,1	117,4	22,3	45,4	2,4	19,4	27,9
14 IV	433,5	20,1	229,5	3,9	-	180,0	80,6	5,2	59,7	15,8	120,4	24,8	45,0	2,4	17,5	30,7
15 /	424,0	26,7	219,3	3,9	-	174,1	81,3	5,2	59,2	16,9	135,6	34,4	46,4	2,2	17,9	34,6
15 //	414,7	35,9	217,0	3,9	-	157,9	72,4	5,5	50,4	16,5	138,9	36,9	44,1	2,4	16,4	39,0
15 ///	410,8	36,4	213,9	3,9	-	156,6	74,0	5,8	50,0	18,2	141,1	40,5	41,2	2,4	14,3	42,6
15 IV	391,6	27,0	208,2	2,9	-	153,5	69,4	6,0	44,8	18,6	153,8	40,1	40,0	2,4	17,7	53,6
16 /	391,0	26,5	213,5	3,7	-	147,3	62,7	6,0	37,9	18,8	149,5	38,0	39,9	2,4	15,7	53,5
16 //	384,8	28,3	206,1	2,8	-	147,7	64,1	6,0	40,4	17,7	148,7	37,7	39,5	2,7	14,7	54,1
16 ///	390,8	30,9	212,0	2,6	-	145,4	62,0	6,0	38,4	17,6	151,9	40,5	39,6	2,7	14,1	55,0
16 IV	387,8	32,7	208,5	2,6	-	144,0	58,7	6,0	35,7	17,0	156,4	42,6	37,9	2,7	17,1	56,2
17 /	378,6	30,7	206,1	2,6	-	139,2	56,6	6,0	33,1	17,5	161,2	45,4	38,2	2,7	19,1	55,8

(a) Excepto Empresas de seguros y fondos de pensiones

(b) Se compone de: Otros intermediarios financieros, Auxiliares financieros e Instituciones financieras con actividad limitada y prestamistas de dinero (subsectores S.125 a S.127 del SEC 2010)

9. INSTITUCIONES FINANCIERAS NO MONETARIAS (a)
D) Otras instituciones financieras no monetarias (b)
Contribución a las estadísticas agregadas de la zona del euro

9.25 Fondos de titulación. Balance

Millones de euros

	Total 1=2 a 8 +9+10+13 +14	Activos							Pasivo					
		Efectivo y depósitos (c)	Valores representativos de deuda	Préstamos titulizados	Otros activos titulizados	Derivados financieros	Activos no corrientes mantenidos para la venta	Resto de activos	Préstamos	Valores representativos de deuda			Derivados financieros	Otros pasivos
										Total	Hasta 2 años	Más de 2 años		
	2	3	4	5	6	7	8	9	10=11+12	11	12	13	14	
10	496 425	192 172	120	291 873	1 168	1 639	744	8 709	29 565	456 648	3 120	453 528	3 960	6 252
11	457 293	174 048	61	272 733	951	1 108	1 106	7 286	36 799	410 300	2 013	408 287	5 383	4 811
12	356 129	148 215	43	199 333	809	683	1 146	5 901	36 554	309 759	1 398	308 361	4 192	5 625
13	279 677	112 287	-	160 438	640	434	1 306	4 573	18 458	253 058	1 082	251 976	2 365	5 797
14	257 032	98 621	-	154 440	541	355	1 341	1 735	15 975	233 904	713	233 191	2 141	5 013
14 III	257 601	102 134	-	148 686	575	415	1 379	4 412	17 249	232 380	844	231 536	2 237	5 735
14 IV	257 032	98 621	-	154 440	541	355	1 341	1 735	15 975	233 904	713	233 191	2 141	5 013
15 I	246 164	90 583	-	149 710	555	401	1 359	3 556	14 669	222 779	1 189	221 590	1 777	6 938
15 II	241 658	85 197	-	151 328	559	423	1 309	2 842	12 435	219 473	1 188	218 285	1 520	8 232
15 III	238 725	83 029	-	149 827	608	419	1 302	3 541	12 484	216 010	1 132	214 878	1 542	8 690
15 IV	227 078	72 889	-	149 003	489	375	1 248	3 074	9 725	207 716	1 085	206 631	1 472	8 165
16 I	232 505	67 202	-	160 051	468	363	1 219	3 202	10 247	212 488	1 100	211 388	1 509	8 262
16 II	224 546	61 677	-	158 183	476	326	1 187	2 698	10 292	204 934	1 074	203 860	1 446	7 875
16 III	222 056	61 115	-	156 238	479	325	1 164	2 735	10 208	203 199	744	202 455	1 412	7 237
16 IV	223 539	59 117	-	160 083	435	335	1 120	2 449	10 239	205 027	1 130	203 896	1 259	7 014
17 I	218 645	56 757	-	158 991	384	334	1 135	1 043	10 118	200 247	570	199 677	1 158	7 124
17 II	212 366	51 739	-	157 007	362	258	1 082	1 919	9 842	194 664	1 100	193 563	1 117	6 743

(a) Excepto Empresas de seguros y fondos de pensiones

(b) Se compone de: Otros intermediarios financieros, Auxiliares financieros e Instituciones financieras con actividad limitada y prestamistas de dinero (subsectores S.125 a S.127 del SEC 2010)

(c) Incluye las cédulas singulares multicedentes

9. INSTITUCIONES FINANCIERAS NO MONETARIAS (a)
D) Otras instituciones financieras no monetarias (b)
Contribución a las estadísticas agregadas de la zona del euro

9.26 Fondos de titulación. Detalle de activos financieros

Millones de euros

	Total activos =total pasivo	Efectivo y depósitos		Préstamos titulizados originados por Instituciones financieras monetarias de la UEM					
		Del cual: Cédulas singulares multicedentes	Préstamos a SNF residentes en España	Préstamos a hogares residentes en España	Resto de préstamos	Préstamos a SNF residentes en España			
						Total	Hasta 1 año	De 1 a 5 años	Más de 5 años
	1	2	3	4=5 a 7	5	6	7	8	9
10	496 425	192 172	152 113	67 953	3 293	10 247	54 413	198 583	25 337
11	457 293	174 048	132 447	72 622	2 563	11 556	58 503	181 654	18 457
12	356 129	148 215	109 681	51 231	1 766	8 172	41 293	135 750	12 352
13	279 677	112 287	88 090	34 210	1 025	4 842	28 343	125 721	507
14	257 032	98 621	73 805	27 294	1 061	4 295	21 938	126 787	359
14 III	257 601	102 134	79 265	25 425	844	3 441	21 140	122 831	430
14 IV	257 032	98 621	73 805	27 294	1 061	4 295	21 938	126 787	359
15 I	246 164	90 583	66 575	25 702	642	3 289	21 771	123 663	344
15 II	241 658	85 197	64 485	22 365	638	3 338	18 389	128 673	289
15 III	238 725	83 029	64 485	19 538	774	2 949	15 815	130 109	180
15 IV	227 078	72 889	58 433	18 259	323	2 571	15 365	130 575	169
16 I	232 505	67 202	52 833	16 098	1 281	2 206	12 611	143 824	129
16 II	224 546	61 677	47 678	14 247	2 077	2 700	9 470	143 816	120
16 III	222 056	61 115	47 678	13 785	1 474	3 917	8 394	142 186	122
16 IV	223 539	59 117	44 980	16 536	1 936	5 675	8 925	143 211	120
17 I	218 645	56 757	42 980	14 592	1 080	5 267	8 245	144 012	122
17 II	212 366	51 739	37 980	15 290	1 466	5 267	8 558	141 280	112

(a) Excepto Empresas de seguros y fondos de pensiones

(b) Se compone de: Otros intermediarios financieros, Auxiliares financieros e Instituciones financieras con actividad limitada y prestamistas de dinero (subsectores S.125 a S.127 del SEC 2010)

9. INSTITUCIONES FINANCIERAS NO MONETARIAS (a)
D) Otras instituciones financieras no monetarias (b)
Contribución a las estadísticas agregadas de la zona del euro

9.27 Sociedades de valores. Balance

Millones de euros

	Total	Activos financieros						Pasivos			
		Depósitos y préstamos (c)	Valores representativos de deuda	Participaciones en el capital	Participaciones en fondos de inversión	Derivados financieros	Otros activos	Préstamos (d)	Capital y reservas	Derivados financieros	Otros pasivos
		1=2 a 7 =8 a 11	2	3	4	5	6	7	8	9	10
10	8 631	3 977	511	2 132	82	530	1 399	4 174	2 031	685	1 742
11	6 744	3 552	497	914	104	758	918	2 217	1 745	750	2 032
12	7 683	3 024	358	2 217	95	815	1 173	3 173	1 531	852	2 126
13	6 193	2 894	216	1 756	116	486	726	2 442	1 466	543	1 742
14	8 329	4 359	210	2 424	130	606	601	3 998	1 468	634	2 229
14 /	9 475	4 069	207	2 523	129	594	1 952	3 936	1 525	597	3 418
14 //	8 754	4 417	199	2 297	132	698	1 010	3 967	1 523	650	2 614
14 ///	8 329	4 359	210	2 424	130	606	601	3 998	1 468	634	2 229
15 /	9 187	4 223	246	2 809	136	625	1 148	3 869	1 516	647	3 155
15 //	8 538	4 007	260	2 132	131	478	1 530	3 147	1 501	597	3 294
15 ///	7 415	3 683	226	1 629	124	477	1 276	2 543	1 533	577	2 762
15 ///	7 258	3 852	340	1 920	106	411	629	2 778	1 512	571	2 398
16 /	6 979	3 567	313	1 759	105	455	779	2 428	1 535	539	2 476
16 //	7 021	3 426	279	1 816	97	172	1 231	2 515	1 559	145	2 802
16 ///	4 502	3 295	278	122	93	105	608	505	1 555	107	2 335
16 ///	3 826	2 878	144	123	91	84	505	240	1 312	83	2 190
17 /	4 523	3 249	219	80	105	77	794	411	1 388	82	2 643

(a) Excepto Empresas de seguros y fondos de pensiones

(b) Se compone de: Otros intermediarios financieros, Auxiliares financieros e Instituciones financieras con actividad limitada y prestamistas de dinero (subsectores S.125 a S.127 del SEC 2010)

(c) Incluye adquisiciones temporales de activos

(d) Incluye cesiones temporales de activos

9. INSTITUCIONES FINANCIERAS NO MONETARIAS
C) Auxiliares financieros: Sociedades de Tasación
Datos de actividad de las tasadoras

9.30 Distribución de tasaciones: número de tasaciones

BE

Número en miles

	Total tasaciones	Tasaciones de bienes inmuebles													
		Total	Terrenos				Edificios completos (a)								
			Total	Suelo urbano	Fincas rústicas	Suelo no urbanizable (b)	Total	De uso residencial			De uso terciario			Industriales	Otros
								Total	de primera residencia	de segunda residencia	Total	de oficinas	de uso comercial		
1=2+25	2=3+7+ 16+23+24	3=4 a 6	4	5	6	7=8+11+ 14+15	8=9+10	9	10	11=12+13	12	13	14	15	
07	1 518,9	1 510,8	72,5	50,8	19,0	2,7	92,1	48,5	45,8	2,7	8,4	3,5	4,9	25,4	9,8
08	1 104,6	1 093,0	72,3	48,5	20,7	3,1	70,2	27,8	26,0	1,8	12,2	6,0	6,2	22,4	7,8
09	1 062,9	1 043,8	77,4	49,6	24,8	3,0	61,0	20,2	18,9	1,3	12,7	6,8	5,9	21,5	6,6
10	976,8	964,1	64,0	39,0	23,4	1,7	44,8	17,9	16,6	1,3	4,7	1,6	3,1	16,1	6,0
11	774,0	760,0	59,8	38,0	20,5	1,4	44,3	19,5	18,3	1,2	4,6	1,7	2,9	15,6	4,7
12	758,5	751,6	66,2	43,8	21,2	1,3	49,4	22,2	20,4	1,8	5,7	2,4	3,3	15,9	5,6
13	657,2	651,1	65,0	43,2	21,2	0,7	45,8	18,7	17,4	1,3	5,1	1,9	3,2	17,2	4,9
14	798,4	792,7	84,6	57,4	26,3	0,9	53,9	21,5	19,5	2,0	5,2	2,1	3,1	20,9	6,3
15	953,6	947,7	111,2	78,6	31,6	1,0	64,9	23,5	21,4	2,2	4,5	1,8	2,6	28,9	8,0
16	1 188,1	1 180,6	121,1	86,0	33,6	1,4	81,2	33,4	29,7	3,7	5,5	2,3	3,2	31,0	11,3
14 /	194,9	193,5	17,2	11,6	5,5	0,2	12,2	5,1	4,9	0,2	1,5	0,6	0,9	4,3	1,2
14 //	208,8	207,3	21,6	14,2	7,0	0,3	14,1	5,3	5,0	0,3	1,5	0,6	1,0	5,6	1,7
14 ///	168,6	167,8	19,9	13,5	6,2	0,2	12,2	5,0	4,1	1,0	0,8	0,3	0,5	4,9	1,4
14 ///	226,2	224,2	26,0	18,2	7,5	0,3	15,5	6,0	5,5	0,5	1,4	0,7	0,7	6,1	2,0
15 /	195,5	194,3	24,3	16,5	7,5	0,3	13,0	4,6	4,2	0,4	0,9	0,4	0,6	5,8	1,6
15 //	231,2	229,5	21,9	14,0	7,8	0,2	13,3	5,0	4,6	0,4	0,9	0,4	0,6	6,1	1,3
15 ///	238,6	237,9	30,2	22,0	8,0	0,2	15,8	5,9	5,4	0,5	1,1	0,4	0,6	6,7	2,1
15 ///	288,3	286,1	34,8	26,2	8,3	0,3	22,8	8,0	7,2	0,8	1,5	0,7	0,9	10,3	3,0
16 /	254,2	252,6	22,7	15,3	7,2	0,2	16,9	7,2	6,3	0,9	1,1	0,4	0,7	5,9	2,7
16 //	298,0	295,3	27,7	18,9	8,4	0,4	22,6	8,4	7,3	1,2	1,2	0,5	0,7	10,1	3,0
16 ///	286,7	285,2	34,4	25,4	8,6	0,4	19,7	8,3	7,4	1,0	1,6	0,8	0,8	7,0	2,8
16 ///	349,2	347,5	36,3	26,5	9,4	0,4	22,0	9,4	8,7	0,7	1,6	0,6	1,0	8,1	2,9

Véanse notas al final del capítulo.

9. INSTITUCIONES FINANCIERAS NO MONETARIAS
C) Auxiliares financieros: Sociedades de Tasación
Datos de actividad de las tasadoras

9.30 (Continuación) Distribución de tasaciones:
número de tasaciones

BE

Número en miles

	Tasaciones de bienes inmuebles										Pro memoria:			
	Elementos de edificios								Tasaciones no inmobiliarias (e)	Otras valoraciones			Patrimonios (h)	
	Total	Viviendas			Oficinas	Locales Comerciales	Otros	Explotación económica (c)		Otros bienes inmuebles (d)	Total	Actualizaciones (f)		Valoraciones intermedias (g)
		Total	Situadas en edificios o bloques	Unifamiliares										
16=17+20 a 22	17	18	19	20	21	22	23	24	25	26=27+28	27	28	29	
07	1 337,8	1 153,8	813,5	340,2	10,3	68,5	105,3	6,7	1,7	8,1	300,3	100,0	200,3	2,5
08	942,6	772,0	537,4	234,6	9,6	63,5	97,5	6,6	1,3	11,6	277,6	82,6	195,0	1,5
09	897,4	715,1	508,5	206,5	9,6	57,4	115,4	6,7	1,3	19,1	190,8	76,9	113,9	1,3
10	848,3	666,3	475,1	191,3	8,6	51,8	121,6	5,8	1,1	12,7	148,7	84,8	63,8	5,9
11	649,1	490,0	348,7	141,3	7,9	49,4	101,7	5,6	1,2	13,9	1 516,9	1 470,3	46,6	2,5
12	622,4	445,3	322,3	123,0	9,0	49,0	119,0	6,1	7,5	6,9	1 876,4	1 845,8	30,7	5,4
13	533,3	386,5	276,0	110,5	8,1	46,6	92,0	5,5	1,5	6,1	1 776,7	1 761,7	15,0	7,0
14	633,0	449,1	323,6	125,6	10,5	54,4	118,9	7,9	13,3	5,6	941,7	929,2	12,6	5,7
15	763,0	511,4	375,7	135,7	13,7	64,2	173,6	7,9	0,8	5,9	105,1	93,1	12,0	5,2
16	964,6	633,1	464,5	168,6	16,6	73,7	241,3	12,6	1,1	7,5	145,8	128,6	17,1	3,5
14 I	150,3	110,0	79,1	30,9	2,0	12,9	25,4	1,6	12,2	1,4	783,7	780,3	3,3	1,8
II	168,8	124,1	88,6	35,4	2,5	12,3	29,9	2,0	0,9	1,5	116,3	112,9	3,4	2,0
III	133,8	90,4	64,7	25,7	2,6	12,7	28,1	1,8	0,1	0,8	16,8	13,9	2,8	0,6
IV	180,1	124,6	91,2	33,5	3,4	16,5	35,5	2,5	0,2	2,0	25,0	22,0	3,0	1,4
15 I	154,8	112,8	82,4	30,4	2,7	12,0	27,3	2,0	0,1	1,3	24,9	22,2	2,7	1,4
II	192,0	134,0	99,2	34,8	3,0	15,6	39,4	2,0	0,2	1,7	26,2	23,1	3,1	0,8
III	190,0	120,6	88,0	32,6	3,2	16,0	50,3	1,7	0,2	0,7	22,8	19,8	3,0	1,5
IV	226,1	144,0	106,1	37,9	4,8	20,6	56,7	2,1	0,3	2,2	31,2	27,9	3,2	1,5
16 I	210,1	144,7	106,8	37,8	3,3	15,2	46,8	2,8	0,2	1,6	31,8	28,2	3,6	1,2
II	241,3	164,3	119,7	44,6	4,2	18,9	53,9	3,5	0,2	2,7	34,8	30,9	3,9	1,3
III	227,5	145,1	105,7	39,4	3,8	19,2	59,4	3,3	0,3	1,5	33,4	28,8	4,6	0,7
IV	285,7	179,0	132,3	46,7	5,2	20,4	81,1	3,1	0,4	1,7	45,7	40,7	5,1	0,4

Véanse notas al final del capítulo.

9. INSTITUCIONES FINANCIERAS NO MONETARIAS
C) Auxiliares financieros: Sociedades de Tasación
Datos de actividad de las tasadoras

9.31 Distribución de tasaciones:
importe de tasaciones

BE

Millones de euros

	Tasaciones de bienes inmuebles														
	Total tasaciones	Total	Terrenos				Edificios completos (a)								
			Total	Suelo urbano	Fincas rústicas	Suelo no urbanizable (b)	Total	De uso residencial			De uso terciario			Industriales	Otros
								Total	de primera residencia	de segunda residencia	Total	de oficinas	de uso comercial		
1=2+25	2=3+7+16+23+24	3=4 a 6	4	5	6	7=8+11+14+15	8=9+10	9	10	11=12+13	12	13	14	15	
07	841 752	831 442	178 473	139 698	11 283	27 492	278 352	190 003	173 543	16 460	21 494	14 322	7 172	32 758	34 097
08	695 342	684 799	207 905	170 699	12 010	25 195	199 641	110 609	101 852	8 757	27 889	18 885	9 004	29 932	31 211
09	569 853	564 495	162 611	138 105	12 722	11 783	164 509	83 145	75 424	7 721	26 757	16 806	9 951	29 161	25 446
10	449 910	444 832	109 318	89 698	8 939	10 681	128 145	66 442	60 955	5 486	19 308	12 231	7 077	19 912	22 485
11	384 656	377 258	106 255	96 310	7 439	2 506	115 595	63 123	57 058	6 065	21 429	11 702	9 727	19 219	11 824
12	336 412	333 558	75 997	67 406	8 024	567	105 013	54 575	49 987	4 588	23 095	16 351	6 744	17 513	9 830
13	264 625	259 490	53 399	45 526	7 664	209	88 838	37 226	34 469	2 758	24 235	11 982	12 253	17 822	9 554
14	311 503	307 421	61 465	51 654	9 217	594	92 829	35 413	31 432	3 982	24 939	14 691	10 249	22 749	9 727
15	342 225	333 500	64 333	53 502	10 426	405	110 919	30 934	27 558	3 375	43 156	22 034	21 122	24 872	11 958
16	385 610	378 895	57 541	47 988	9 299	255	139 163	36 580	32 992	3 588	60 803	28 710	32 092	28 761	13 020
14 I	76 615	75 102	13 679	11 305	2 089	285	19 922	8 020	7 570	451	5 708	3 737	1 970	4 485	1 709
II	87 753	87 024	17 941	15 260	2 619	62	26 913	11 137	9 847	1 289	6 257	3 947	2 310	6 981	2 538
III	60 588	59 901	12 929	10 764	2 109	56	17 677	6 856	5 345	1 510	3 296	1 723	1 573	5 226	2 300
IV	86 548	85 395	16 916	14 324	2 401	191	28 317	9 401	8 669	731	9 679	5 283	4 396	6 057	3 181
15 I	76 994	74 978	16 600	14 212	2 330	58	24 094	5 551	5 070	480	10 132	4 268	5 863	5 451	2 961
II	75 726	73 804	12 976	9 995	2 855	126	21 925	7 039	6 236	803	6 223	3 002	3 222	6 073	2 590
III	81 261	79 056	14 622	12 047	2 440	135	27 649	8 161	7 030	1 131	11 950	5 353	6 598	5 220	2 318
IV	108 243	105 663	20 136	17 248	2 801	87	37 251	10 184	9 223	961	14 851	9 411	5 439	8 128	4 089
16 I	82 726	80 613	11 873	9 937	1 902	34	27 938	7 549	6 712	837	11 280	4 355	6 925	5 868	3 241
II	95 070	93 574	14 376	11 872	2 445	60	32 402	8 732	7 696	1 036	12 013	7 173	4 840	8 204	3 453
III	96 021	94 106	14 168	11 801	2 298	69	35 225	8 667	7 848	819	17 143	7 916	9 227	7 140	2 275
IV	111 793	110 603	17 124	14 379	2 654	92	43 598	11 632	10 735	897	20 366	9 267	11 100	7 549	4 051

Véanse notas al final del capítulo.

9. INSTITUCIONES FINANCIERAS NO MONETARIAS
C) Auxiliares financieros: Sociedades de Tasación
Datos de actividad de las tasadoras

9.31 (Continuación) Distribución de tasaciones:
importe de tasaciones

BE

Millones de euros

	Tasaciones de bienes inmuebles										Tasaciones no inmobiliarias (e)	Pro memoria:			
	Elementos de edificios											Otras valoraciones			Patrimonios (h)
	Total	Viviendas			Oficinas	Locales Comerciales	Otros	Explotación económica (c)	Otros bienes inmuebles (d)	Total		Actualizaciones (f)	Valoraciones intermedias (g)		
		Total	Situadas en edificios o bloques	Unifamiliares											
16=17+20 a 22	17	18	19	20	21	22	23	24	25	26=27+28	27	28	29		
07	344 696	304 405	189 501	114 904	5 739	25 382	9 170	27 552	2 368	10 310	278 250	177 808	100 441	6 206	
08	245 701	204 035	122 329	81 706	5 692	26 193	9 781	29 977	1 574	10 544	323 130	180 035	143 094	15 047	
09	208 534	173 380	106 626	66 754	4 673	20 682	9 799	26 940	1 901	5 358	223 159	157 942	65 217	3 114	
10	183 582	152 729	94 335	58 394	4 998	17 495	8 359	22 585	1 203	5 077	171 761	137 572	34 190	13 856	
11	130 709	103 412	62 636	40 775	4 172	15 949	7 176	23 089	1 609	7 398	403 749	373 705	30 045	4 724	
12	109 423	83 350	50 421	32 928	4 267	14 233	7 573	22 355	20 769	2 854	403 703	392 170	11 532	26 710	
13	89 964	67 853	39 891	27 963	3 124	12 191	6 795	21 856	5 433	5 135	336 381	329 451	6 929	11 277	
14	105 763	78 681	46 359	32 322	4 291	14 845	7 946	34 880	12 484	4 082	891 696	883 124	8 572	10 989	
15	118 171	86 945	52 867	34 078	5 478	18 200	7 549	37 529	2 547	8 725	75 531	65 419	10 112	1 206	
16	142 888	105 010	64 256	40 755	6 508	22 744	8 626	36 988	2 315	6 714	71 878	58 394	13 483	1 365	
14 /	24 675	18 742	11 182	7 560	895	3 167	1 870	6 486	10 340	1 513	141 550	139 818	1 732	7 739	
II	28 579	22 316	12 392	9 925	906	3 199	2 158	11 999	1 593	729	718 979	717 137	1 842	2 487	
III	21 910	15 914	9 467	6 446	796	3 328	1 872	7 134	251	687	14 418	11 825	2 593	320	
IV	30 600	21 710	13 319	8 391	1 693	5 151	2 046	9 261	300	1 153	16 748	14 343	2 405	442	
15 /	25 023	18 922	11 500	7 422	1 150	3 271	1 680	8 472	789	2 017	22 801	20 471	2 330	175	
II	29 292	22 359	13 958	8 401	1 140	4 148	1 645	9 273	339	1 923	14 620	12 309	2 312	132	
III	27 980	20 251	12 288	7 964	1 285	4 606	1 838	8 277	528	2 205	12 923	10 315	2 608	193	
IV	35 876	25 413	15 121	10 292	1 903	6 175	2 386	11 507	892	2 580	25 187	22 324	2 863	706	
16 /	32 086	23 868	14 868	9 000	1 140	5 206	1 871	8 130	586	2 112	16 285	13 499	2 786	118	
II	36 166	27 634	16 807	10 827	1 373	4 921	2 237	9 993	638	1 496	15 115	11 896	3 218	590	
III	35 231	23 830	14 400	9 429	2 182	7 175	2 044	8 921	560	1 915	17 028	13 374	3 654	298	
IV	39 406	29 679	18 180	11 499	1 812	5 441	2 474	9 945	529	1 190	23 450	19 625	3 825	359	

Véanse notas al final del capítulo.

9. INSTITUCIONES FINANCIERAS NO MONETARIAS
C) Auxiliares financieros: Sociedades de Tasación
Datos de actividad de las tasadoras

9.32 Distribución de tasaciones:
superficie utilizable
Tasaciones bienes inmuebles

BE

hectáreas

	Terrenos					Edificios completos (a)								
	Total	Total	Suelo urbano	Fincas rústicas	Suelo no urbanizable (b)	Total	De uso residencial			De uso terciario			Industriales	Otros
							Total	de primera residencia	de segunda residencia	Total	de oficinas	de uso comercial		
1=2+6+15+22	2=3 a 5	3	4	5	6=7+10+13+14	7=8+9	8	9	10=11+12	11	12	13	14	
07	521 658	476 851	75 204	387 244	14 403	17 886	10 298	9 502	796	984	549	435	4 330	2 275
08	544 125	503 480	92 361	374 734	36 385	13 721	6 328	5 808	520	1 261	671	590	4 135	1 997
09	612 020	573 923	86 954	471 189	15 780	12 666	4 847	4 392	456	1 401	652	750	4 513	1 905
10	522 024	491 634	64 411	415 088	12 136	10 441	4 220	3 872	348	1 101	550	551	3 331	1 789
11	446 291	422 076	74 367	336 749	10 960	10 240	4 155	3 748	408	1 244	558	686	3 541	1 300
12	486 143	461 513	62 055	393 948	5 510	9 940	4 021	3 674	347	1 265	749	516	3 661	993
13	518 334	496 045	53 961	438 893	3 190	9 826	3 037	2 819	218	1 656	713	943	4 192	940
14	732 516	703 573	68 325	620 511	14 737	12 476	2 972	2 657	315	1 713	877	836	5 967	1 823
15	830 152	798 479	60 138	731 804	6 537	13 036	2 725	2 447	279	2 278	1 028	1 250	6 779	1 253
16	886 834	784 084	57 404	720 463	6 217	14 603	2 984	2 676	308	2 777	1 288	1 489	7 483	1 359
14 /	141 495	135 098	11 381	122 035	1 682	3 006	647	609	38	399	208	191	1 097	864
II	175 315	166 572	20 420	134 829	11 323	3 621	996	884	111	461	260	200	1 785	380
III	145 479	139 040	21 395	116 878	767	2 628	580	475	105	258	111	147	1 576	214
IV	270 226	262 863	15 130	246 768	965	3 220	750	689	61	595	298	297	1 510	365
15 /	174 548	165 680	14 182	150 240	1 258	3 077	687	641	46	538	227	310	1 510	342
II	213 279	205 792	12 184	191 640	1 968	3 025	595	533	61	415	181	235	1 729	286
III	246 970	240 395	13 788	225 173	1 434	2 821	654	557	97	552	228	324	1 400	215
IV	195 354	186 612	19 984	164 751	1 877	4 113	791	716	75	773	392	381	2 140	409
16 /	165 424	143 615	13 231	129 755	629	3 078	647	579	69	537	233	304	1 499	394
II	263 845	240 734	12 452	227 173	1 108	3 850	705	613	91	642	314	328	2 183	320
III	185 848	156 279	14 795	139 629	1 855	3 687	681	611	71	807	379	428	1 940	259
IV	271 717	243 456	16 925	223 906	2 625	3 988	951	874	77	791	362	428	1 861	386

Véanse notas al final del capítulo.

9. INSTITUCIONES FINANCIERAS NO MONETARIAS
C) Auxiliares financieros: Sociedades de Tasación
Datos de actividad de las tasadoras

9.32 (Continuación) Distribución de tasaciones: superficie utilizable
Tasaciones de bienes inmuebles

BE *hectáreas*

	Elementos de edificios								Explotación económica (c)
	Total	Viviendas			Oficinas	Locales comerciales	Otros		
		Total	Situadas en edificios o bloques	Unifamiliares					
15=16+ 19 a 21	16=17+18	17	18	19	20	21	22		
07	16 881	14 291	7 707	6 585	188	1 109	1 293	10 040	
08	12 968	10 194	5 288	4 906	199	1 190	1 385	13 955	
09	12 587	9 573	5 200	4 373	168	1 074	1 772	12 845	
10	11 156	8 711	4 739	3 972	192	959	1 294	8 793	
11	8 849	6 481	3 511	2 970	172	937	1 259	5 126	
12	8 580	5 961	3 303	2 658	203	1 065	1 351	6 110	
13	7 869	5 226	2 869	2 356	176	1 065	1 403	4 594	
14	9 408	6 165	3 429	2 736	244	1 251	1 747	7 060	
15	11 135	7 253	4 078	3 175	317	1 523	2 043	7 501	
16	12 811	8 481	4 775	3 706	353	1 730	2 247	75 337	
14 /	2 159	1 454	817	638	52	268	385	1 232	
II	2 580	1 749	926	823	57	286	487	2 542	
III	2 028	1 287	738	549	51	282	408	1 783	
IV	2 641	1 675	948	727	84	415	468	1 502	
15 /	2 415	1 640	996	644	63	260	452	3 377	
II	2 971	2 117	1 074	1 043	74	340	440	1 491	
III	2 483	1 586	908	677	74	365	459	1 270	
IV	3 267	1 910	1 099	811	106	559	692	1 363	
16 /	2 900	1 914	1 109	805	69	402	514	15 832	
II	3 271	2 206	1 237	969	80	422	562	15 990	
III	3 126	2 025	1 085	940	103	465	533	22 756	
IV	3 514	2 335	1 344	992	101	441	638	20 758	

Véanse notas al final del capítulo.

9. INSTITUCIONES FINANCIERAS NO MONETARIAS
C) Auxiliares financieros: Sociedades de Tasación
Datos de actividad de las tasadoras

9.33 Distribución de tasaciones de bienes inmuebles: valor medio del m2 (a)

BE *Euros por m2*

	Suelo urbano	Fincas rústicas	Edificios								Elementos de edificios					
			Total	De uso residencial			De uso terciario			Industriales	Total	Viviendas			Oficinas	Locales comerciales
				Total	de primera residencia	de segunda residencia	Total	de oficinas	de uso comercial			Total	Situadas en edificios o bloques	Unifamiliares		
07	186	3	1 556	1 845	1 826	2 067	2 185	2 609	1 650	757	2 042	2 130	2 459	1 745	3 049	2 289
08	185	3	1 455	1 748	1 754	1 685	2 212	2 814	1 527	724	1 895	2 002	2 313	1 665	2 859	2 202
09	159	3	1 299	1 715	1 717	1 695	1 909	2 579	1 327	646	1 657	1 811	2 050	1 527	2 784	1 926
10	139	2	1 227	1 574	1 574	1 576	1 754	2 223	1 285	598	1 646	1 753	1 991	1 470	2 609	1 823
11	130	2	1 129	1 519	1 522	1 487	1 723	2 099	1 418	543	1 477	1 596	1 784	1 373	2 429	1 702
12	109	2	1 056	1 357	1 360	1 321	1 826	2 184	1 307	478	1 275	1 398	1 526	1 239	2 102	1 337
13	84	2	904	1 226	1 223	1 263	1 463	1 681	1 299	425	1 143	1 298	1 390	1 187	1 777	1 145
14	76	1	744	1 191	1 183	1 264	1 456	1 675	1 227	381	1 124	1 276	1 352	1 181	1 758	1 186
15	89	1	851	1 135	1 126	1 212	1 894	2 143	1 690	367	1 061	1 199	1 296	1 073	1 730	1 195
16	84	1	953	1 226	1 233	1 167	2 189	2 229	2 155	384	1 115	1 238	1 346	1 100	1 841	1 315
14 /	99	2	663	1 240	1 242	1 200	1 432	1 800	1 032	409	1 143	1 289	1 369	1 186	1 721	1 181
II	75	2	743	1 118	1 114	1 158	1 359	1 518	1 152	391	1 108	1 276	1 338	1 206	1 591	1 118
III	50	2	673	1 182	1 126	1 437	1 278	1 551	1 071	332	1 080	1 236	1 282	1 174	1 567	1 178
IV	95	1	879	1 254	1 259	1 201	1 625	1 771	1 479	401	1 158	1 296	1 405	1 155	2 007	1 242
15 /	100	2	783	809	791	1 046	1 884	1 878	1 889	361	1 036	1 153	1 154	1 152	1 833	1 260
II	82	1	725	1 184	1 170	1 308	1 498	1 660	1 373	351	986	1 056	1 300	806	1 538	1 220
III	87	1	980	1 249	1 263	1 169	2 164	2 345	2 036	373	1 127	1 277	1 353	1 176	1 734	1 263
IV	86	2	906	1 288	1 288	1 290	1 922	2 401	1 429	380	1 098	1 331	1 376	1 270	1 799	1 105
16 /	75	1	908	1 166	1 160	1 218	2 100	1 871	2 276	391	1 107	1 247	1 341	1 118	1 643	1 295
II	95	1	842	1 239	1 255	1 133	1 870	2 282	1 475	376	1 106	1 252	1 358	1 117	1 720	1 165
III	80	2	955	1 272	1 285	1 157	2 125	2 091	2 155	368	1 127	1 177	1 327	1 003	2 110	1 544
IV	85	1	1 093	1 223	1 228	1 170	2 575	2 557	2 591	406	1 121	1 271	1 353	1 159	1 798	1 235

Véanse notas al final del capítulo.

9. INSTITUCIONES FINANCIERAS NO MONETARIAS
C) Auxiliares financieros: Sociedades de Tasación
Datos de actividad de las tasadoras

9.34 Distribución de la clientela y finalidad de las tasaciones: número de tasaciones

BE

Número en miles

	Por clientela: total de tasaciones					Por finalidad: tasaciones de inmuebles				
	Total	Entidades de depósito	Otras instituciones financieras	Personas físicas	Resto	Total	Finalidad hipotecaria	Otras requeridas para entidades de crédito	Otras requeridas para otras instituciones financieras	Resto
	1=2 a 5	2	3	4	5	6=7 a 10	7	8	9	10
07	1 518,9	1 297,3	55,3	78,7	87,7	1 510,8	1 417,5	2,0	6,3	85,0
08	1 104,6	914,2	52,1	49,7	88,7	1 093,0	948,8	8,1	23,8	112,3
09	1 062,9	861,2	61,3	38,5	101,9	1 043,8	830,8	12,7	40,5	159,8
10	976,8	796,3	41,3	36,8	102,4	964,1	741,3	8,5	23,7	190,6
11	774,0	581,6	42,8	34,5	115,1	760,0	482,3	22,1	26,0	229,7
12	758,5	539,8	37,5	25,5	155,8	751,6	435,5	40,8	26,7	248,6
13	657,2	469,6	33,6	22,4	131,5	651,1	353,2	45,5	4,9	247,5
14	798,4	560,1	13,9	27,8	196,5	792,7	209,3	23,7	1,2	166,6
15	953,6	667,4	19,8	60,3	206,1	947,7
16	1 188,1	780,7	20,6	56,9	329,9	1 180,6
13 /	325,5	237,1	14,6	11,0	62,8	321,4	164,8	19,9	1,7	135,0
//	331,7	232,5	19,0	11,4	68,8	329,6	188,4	25,7	3,2	112,4
14 /	403,7	294,2	11,6	12,7	85,2	400,8	209,3	23,7	1,2	166,6
//	394,7	266,0	2,3	15,2	111,3	392,0
15 /	426,7	334,8	6,8	20,3	64,8	423,7
//	526,9	332,5	13,0	40,1	141,3	524,0
16 /	552,2	376,8	5,6	52,0	117,8	547,9
//	635,9	403,9	15,0	4,9	212,1	632,7

9. INSTITUCIONES FINANCIERAS NO MONETARIAS
C) Auxiliares financieros: Sociedades de Tasación
Datos de actividad de las tasadoras

9.35 Distribución de la clientela y finalidad de las tasaciones: importe de tasaciones

BE

Millones de euros

	Por clientela: total de tasaciones					Por finalidad: tasaciones de inmuebles				
	Total	Entidades de depósito	Otras instituciones financieras	Personas físicas	Resto	Total	Finalidad hipotecaria	Otras requeridas para entidades de crédito	Otras requeridas para otras instituciones financieras	Resto
	1=2 a 5	2	3	4	5	6=7 a 10	7	8	9	10
07	841 752	608 850	23 174	55 827	153 900	831 442	692 936	1 881	9 369	127 256
08	695 342	442 012	23 750	47 942	181 637	684 799	504 332	3 948	14 442	162 077
09	569 853	359 339	21 640	28 784	160 090	564 495	394 462	5 095	16 942	147 996
10	449 910	285 009	16 643	26 761	121 497	444 832	282 768	6 873	11 733	143 459
11	384 656	230 224	11 685	21 392	121 354	377 258	199 566	17 109	9 298	151 285
12	336 412	181 029	12 328	10 528	132 528	333 558	161 507	17 512	10 600	143 939
13	264 625	144 603	14 738	10 738	94 545	259 490	124 193	19 127	9 491	106 679
14	311 503	169 622	10 186	8 536	123 159	307 421	63 483	10 428	1 915	86 299
15	342 225	185 940	9 857	16 774	129 653	333 500
16	385 610	205 245	17 859	13 928	148 578	378 895
13 /	130 095	68 849	6 505	5 088	49 653	126 819	56 487	7 916	4 053	58 363
//	134 530	75 754	8 233	5 650	44 892	132 671	67 706	11 211	5 438	48 316
14 /	164 368	98 997	3 442	5 635	56 294	162 126	63 483	10 428	1 915	86 299
//	147 135	70 626	6 744	2 901	66 865	145 296
15 /	152 721	89 332	2 673	5 220	55 496	148 781
//	189 504	96 609	7 183	11 555	74 157	184 719
16 /	177 796	98 755	3 442	9 353	66 245	174 187
//	207 814	106 490	14 416	4 575	82 332	204 708

9. INSTITUCIONES FINANCIERAS NO MONETARIAS
C) Auxiliares financieros: Sociedades de Tasación
Datos de actividad de las tasadoras

BE

9.36 Distribución geográfica de las tasaciones de inmuebles: número de tasaciones e importe

Millones de euros y número en miles

	Nº de tasaciones							Importe de tasaciones						
	Total	España (a)	Extranjero	Para municipios españoles				Total	España (b)	Extranjero	Para municipios españoles			
				Madrid y Barcelona	> de 500000 habitantes	Entre 100000 y 500000 habitantes	Resto				Madrid y Barcelona	> de 500000 habitantes	Entre 100000 y 500000 habitantes	Resto
1=2+3	2=4 a 7	3	4	5	6	7	8=9+10	9=11 a 14	10	11	12	13	14	
07	1 510,8	1 509,4	1,4	121,6	98,6	360,4	928,9	831 442	822 293	9 149	106 305	51 743	185 019	479 226
08	1 093,0	1 091,5	1,5	92,7	52,9	250,4	695,5	684 799	676 480	8 319	115 413	38 539	151 020	371 508
09	1 043,8	1 042,5	1,3	95,3	54,3	247,1	645,9	564 495	558 201	6 294	83 890	36 736	130 856	306 718
10	964,1	963,1	1,0	90,7	51,5	236,0	584,9	444 832	439 813	5 020	72 016	25 602	102 333	239 862
11	760,0	759,2	0,8	65,2	36,8	180,7	476,4	377 258	372 446	4 812	52 894	21 587	84 305	213 660
12	751,6	751,0	0,7	59,9	34,0	171,4	485,7	333 558	327 079	6 479	53 242	19 826	75 544	178 467
13	651,1	650,7	0,4	51,4	30,8	157,3	411,1	259 490	255 817	3 674	41 971	16 075	62 001	135 769
14	792,7	792,2	0,6	78,2	43,2	177,7	493,0	307 421	305 221	2 200	55 712	18 708	63 803	166 998
15	947,7	947,0	0,7	82,3	53,4	232,5	578,9	333 500	332 081	1 419	76 652	23 340	78 676	153 413
16	1 180,6	1 179,4	1,2	92,9	63,2	281,3	741,9	378 895	376 955	1 940	81 147	24 257	88 547	183 004
13 /	321,4	321,2	0,2	24,4	15,1	78,6	203,1	126 819	125 282	1 537	19 188	7 691	30 812	67 591
13 //	329,6	329,4	0,2	27,0	15,8	78,7	208,0	132 671	130 534	2 137	22 783	8 384	31 189	68 178
14 /	400,8	400,4	0,4	30,9	20,9	97,9	250,8	162 126	161 169	957	27 002	9 856	37 722	86 590
14 //	392,0	391,7	0,2	47,3	22,4	79,8	242,2	145 296	144 052	1 243	28 710	8 853	26 082	80 408
15 /	423,7	423,6	0,2	37,2	26,4	110,4	249,6	148 781	148 375	406	32 059	11 853	34 990	69 472
15 //	524,0	523,4	0,6	45,1	27,1	122,0	329,3	184 719	183 706	1 012	44 592	11 487	43 686	83 941
16 /	547,9	547,1	0,8	44,0	30,2	131,7	341,2	174 187	173 565	623	35 556	12 098	41 260	84 650
16 //	632,7	632,3	0,4	48,9	33,0	149,7	400,7	204 708	203 390	1 318	45 591	12 158	47 287	98 354

Véanse notas al final del capítulo.

9. INSTITUCIONES FINANCIERAS NO MONETARIAS
C) Auxiliares financieros: Sociedades de Tasación
Datos de actividad de las tasadoras

BE

9.37 Distribución geográfica de las tasaciones de viviendas: número de tasaciones e importe

Millones de euros y número en miles

	Nº de tasaciones							Importe de tasaciones						
	Total	España (a)	Extranjero	Para municipios españoles				Total	España (b)	Extranjero	Para municipios españoles			
				Madrid y Barcelona	> de 500000 habitantes	Entre 100000 y 500000 habitantes	Resto				Madrid y Barcelona	> de 500000 habitantes	Entre 100000 y 500000 habitantes	Resto
1=2+3	2=4 a 7	3	4	5	6	7	8=9+10	9=11 a 14	10	11	12	13	14	
07	1 153,8	1 152,8	1,0	94,6	75,4	277,4	705,4	304 405	304 101	305	35 837	19 394	70 765	178 104
08	772,0	771,1	0,9	66,3	39,5	175,0	490,3	204 035	203 521	514	25 439	10 269	45 064	122 748
09	715,1	714,5	0,6	67,1	39,8	169,4	438,1	173 380	173 016	365	23 769	9 258	40 366	99 622
10	666,3	665,9	0,4	66,7	37,8	164,3	397,2	152 729	152 426	303	22 100	8 258	36 695	85 373
11	490,0	489,8	0,2	44,3	25,0	119,3	301,1	103 412	103 162	250	14 156	5 036	24 232	59 737
12	445,3	445,2	0,1	38,8	21,4	103,4	281,6	83 350	83 281	69	10 919	3 909	19 224	49 229
13	386,5	386,4	0,0	33,6	19,4	93,9	239,6	67 853	67 839	15	8 696	3 009	16 053	40 081
14	449,1	448,9	0,2	52,2	26,1	101,2	269,4	78 681	78 635	47	13 141	4 101	16 843	44 550
15	511,4	511,1	0,3	50,5	30,1	125,9	304,6	86 945	86 880	65	13 391	4 737	20 727	48 025
16	633,1	632,7	0,4	58,2	36,1	152,8	385,6	105 010	104 912	99	16 010	5 484	25 103	58 316
13 /	189,7	189,7	0,0	16,0	9,3	46,6	117,8	33 342	33 335	7	4 227	1 494	7 884	19 729
13 //	196,8	196,8	0,0	17,6	10,1	47,2	121,8	34 511	34 504	7	4 469	1 514	8 169	20 351
14 /	234,1	234,1	0,1	19,9	12,7	58,1	143,4	41 058	41 046	12	5 315	1 887	9 566	24 278
14 //	215,0	214,9	0,1	32,3	13,5	43,1	126,0	37 624	37 588	35	7 826	2 214	7 276	20 272
15 /	246,8	246,7	0,1	23,9	15,4	62,8	144,6	41 280	41 256	25	6 359	2 370	10 248	22 278
15 //	264,6	264,4	0,3	26,6	14,6	63,1	160,0	45 664	45 624	40	7 032	2 366	10 479	25 747
16 /	309,0	308,8	0,2	29,0	18,0	76,2	185,7	51 502	51 475	27	7 914	2 694	12 413	28 453
16 //	324,1	323,9	0,2	29,2	18,2	76,6	200,0	53 508	53 437	71	8 095	2 790	12 690	29 862

Véanse notas al final del capítulo.

9. INSTITUCIONES FINANCIERAS NO MONETARIAS
C) Auxiliares financieros: Sociedades de Tasación
Datos de actividad de las tasadoras

9.38 Distribución geográfica de las tasaciones de inmuebles por Comunidades Autónomas: número de tasaciones (a)

	BE																	Número en miles	
	Andalucía (b)	Aragón	Asturias	Baleares	Canarias	Cantabria	Castilla-La Mancha	Castilla y León	Cataluña	Extremadura	Galicia	La Rioja	Madrid	Murcia	Navarra	Pais Vasco	Valencia		
	1	2	3	4	5	6	7	8	9	10	11	12	13	14	15	16	17		
07	294,4	35,7	28,4	43,8	76,8	17,0	72,4	65,1	253,9	24,5	61,2	9,4	182,3	57,6	18,8	49,7	218,4		
08	209,9	26,7	20,1	30,4	51,9	12,8	52,0	50,7	170,9	19,4	47,7	7,7	140,1	42,4	16,8	40,6	151,5		
09	194,3	26,0	17,5	28,2	44,9	12,5	45,7	47,5	156,8	18,5	46,3	8,3	149,6	41,7	17,3	40,0	147,4		
10	178,6	24,1	17,5	26,4	42,3	12,2	44,7	48,1	148,8	18,1	47,0	7,0	131,5	35,1	13,6	40,8	127,4		
11	142,7	19,4	11,4	22,3	34,7	8,4	36,4	35,3	117,9	12,9	32,7	5,2	100,3	28,2	11,5	33,3	106,5		
12	153,9	17,3	10,4	19,4	33,7	7,0	36,1	33,8	124,0	11,2	33,8	5,2	92,4	27,7	11,8	26,4	106,9		
13	127,9	16,3	9,0	17,3	32,9	6,7	31,7	28,6	112,8	10,0	27,6	4,3	72,4	29,0	9,0	22,1	93,1		
14	189,8	21,1	11,5	20,7	38,5	7,9	36,6	33,1	131,6	11,8	32,2	5,2	86,7	29,6	10,1	27,9	98,0		
15	173,7	27,4	15,5	26,2	45,6	10,5	44,3	45,6	172,0	17,4	36,1	7,2	121,9	37,9	10,9	32,0	122,9		
16	246,7	29,6	17,8	31,6	57,0	11,8	61,4	57,7	197,9	17,5	52,8	9,0	139,1	48,8	13,8	36,7	150,0		
13 /	60,4	7,7	4,3	8,2	16,6	3,4	16,0	14,2	57,2	5,2	12,4	2,1	34,5	15,8	4,6	11,0	47,5		
//	67,5	8,6	4,6	9,1	16,3	3,3	15,7	14,4	55,6	4,7	15,2	2,2	37,9	13,2	4,5	11,2	45,6		
14 /	80,8	10,1	6,5	11,0	19,4	4,3	18,6	17,0	68,8	6,2	17,4	2,6	45,7	15,9	5,1	14,3	56,5		
//	109,0	11,0	4,9	9,7	19,1	3,6	18,0	16,1	62,7	5,5	14,8	2,6	41,0	13,8	5,0	13,6	41,4		
15 /	61,3	13,2	7,1	11,8	20,8	4,8	19,1	21,8	80,2	8,2	17,4	3,8	55,8	18,2	5,7	16,4	58,0		
//	112,5	14,2	8,3	14,4	24,8	5,7	25,2	23,9	91,8	9,2	18,6	3,4	66,1	19,7	5,2	15,7	64,8		
16 /	114,5	13,9	8,1	14,9	25,4	5,4	25,0	24,7	95,1	8,4	23,5	4,2	64,8	23,6	6,2	18,3	71,1		
//	132,1	15,7	9,7	16,8	31,6	6,4	36,3	33,1	102,8	9,2	29,3	4,8	74,4	25,2	7,6	18,4	78,9		

Véanse notas al final del capítulo.

9. INSTITUCIONES FINANCIERAS NO MONETARIAS
C) Auxiliares financieros: Sociedades de Tasación
Datos de actividad de las tasadoras

9.39 Distribución geográfica de las tasaciones de inmuebles por Comunidades Autónomas: importe (a)

	BE																	Millones de euros	
	Andalucía (b)	Aragón	Asturias	Baleares	Canarias	Cantabria	Castilla-La Mancha	Castilla y León	Cataluña	Extremadura	Galicia	La Rioja	Madrid	Murcia	Navarra	Pais Vasco	Valencia		
	1	2	3	4	5	6	7	8	9	10	11	12	13	14	15	16	17		
07	151 051	20 299	12 146	26 139	33 214	7 963	41 206	32 018	147 770	7 854	25 559	4 985	145 158	35 886	9 200	25 907	95 938		
08	116 731	18 102	9 211	20 902	24 586	6 545	27 764	25 905	108 048	7 067	19 596	4 624	151 948	28 124	7 433	27 370	72 523		
09	100 574	14 977	7 233	17 578	19 063	5 052	21 196	21 801	93 133	6 669	16 412	3 902	116 539	21 111	6 002	23 278	63 679		
10	75 879	12 500	5 913	13 998	16 449	4 154	16 393	17 749	73 938	4 783	13 949	2 982	91 624	16 145	5 181	20 115	48 059		
11	66 579	10 074	5 084	14 751	13 356	3 447	13 519	14 492	60 177	4 462	11 479	2 365	74 314	12 580	4 611	17 206	43 950		
12	56 621	7 759	4 212	9 785	14 024	2 950	12 895	13 306	54 123	3 703	10 275	2 355	67 731	12 156	4 258	14 697	36 228		
13	45 756	7 050	3 530	9 747	13 235	2 337	8 949	9 992	43 941	3 079	7 558	1 393	52 310	7 509	3 702	11 358	24 370		
14	79 264	7 727	3 531	13 133	14 625	2 190	8 788	9 086	45 857	3 461	8 823	1 576	58 242	7 970	3 458	12 591	24 901		
15	39 666	10 494	4 692	15 207	15 669	3 278	10 328	12 161	66 354	4 106	10 107	1 991	80 759	8 965	3 444	14 997	29 863		
16	55 198	9 212	5 751	16 509	17 042	3 083	13 580	13 508	69 977	4 309	11 839	2 273	92 216	9 583	4 057	16 118	32 699		
13 /	21 979	2 861	1 599	4 732	6 955	1 218	4 894	5 414	22 293	1 462	3 480	658	23 552	3 924	1 929	5 599	12 732		
//	23 777	4 189	1 930	5 015	6 280	1 119	4 054	4 578	21 648	1 617	4 078	735	28 758	3 584	1 774	5 759	11 638		
14 /	29 410	3 947	2 429	6 842	8 732	1 502	5 661	5 160	27 069	1 860	5 002	963	33 034	4 324	1 929	7 800	15 505		
//	49 854	3 780	1 102	6 291	5 893	688	3 127	3 926	18 788	1 600	3 821	613	25 207	3 646	1 529	4 791	9 396		
15 /	16 685	6 143	2 147	6 811	6 634	1 694	4 551	6 015	31 221	2 132	4 570	970	32 812	4 089	1 679	6 946	13 276		
//	22 980	4 351	2 546	8 396	9 035	1 584	5 777	6 145	35 133	1 974	5 537	1 021	47 947	4 875	1 765	8 052	16 587		
16 /	25 830	4 343	2 937	7 875	7 811	1 481	5 777	5 822	32 831	1 997	5 161	1 025	40 384	4 711	1 988	8 074	15 518		
//	29 368	4 869	2 814	8 634	9 231	1 603	7 803	7 686	37 146	2 312	6 678	1 248	51 832	4 872	2 070	8 044	17 181		

Véanse notas al final del capítulo.

9. INSTITUCIONES FINANCIERAS NO MONETARIAS
C) Auxiliares financieros: Sociedades de Tasación
Datos de actividad de las tasadoras

9.40 Distribución geográfica de las tasaciones de viviendas por Comunidades Autónomas: número de tasaciones (a)

BE		Número en miles																
		Andalucía (b)	Aragón	Asturias	Baleares	Canarias	Cantabria	Castilla-La Mancha	Castilla y León	Cataluña	Extremadura	Galicia	La Rioja	Madrid	Murcia	Navarra	Pais Vasco	Valencia
		1	2	3	4	5	6	7	8	9	10	11	12	13	14	15	16	17
07		225,6	25,8	21,3	34,6	57,4	12,9	53,9	47,6	200,3	18,2	41,2	7,0	141,6	44,0	13,6	35,8	172,0
08		150,0	18,0	14,1	22,6	35,1	9,6	35,8	34,8	125,6	13,4	31,0	4,8	97,5	29,6	11,1	27,8	110,3
09		134,1	17,5	12,0	20,7	29,2	9,2	29,3	31,3	112,5	12,5	29,5	5,6	101,8	27,8	11,4	27,1	103,1
10		123,5	16,1	12,1	19,1	27,0	8,6	29,1	31,5	106,7	12,3	30,9	4,4	94,3	23,0	8,9	28,6	89,7
11		91,6	11,9	7,4	15,0	20,9	5,7	21,9	21,3	80,0	8,1	19,2	3,0	66,5	18,1	7,3	22,1	69,9
12		84,2	10,2	6,3	12,4	19,3	4,4	19,8	18,7	81,6	6,4	18,7	2,8	57,6	16,1	7,2	16,3	63,1
13		69,3	8,9	5,3	11,6	18,1	3,9	17,9	14,7	75,0	5,3	14,9	2,3	46,9	16,9	4,9	12,6	57,9
14		107,8	10,9	6,3	12,4	20,6	4,6	17,8	16,7	79,8	6,1	16,8	2,6	54,9	15,8	5,3	15,4	55,1
15		92,5	13,1	7,8	15,7	23,1	5,8	22,4	20,8	100,7	7,9	17,7	3,1	69,8	20,0	5,7	18,0	67,0
16		129,3	14,8	9,3	18,7	29,0	6,4	29,2	26,1	118,9	8,9	25,0	4,3	80,8	25,1	6,8	20,7	79,6
13 /		31,9	4,4	2,6	5,5	9,3	1,9	9,3	7,3	38,4	2,8	6,7	1,1	22,1	9,2	2,4	6,2	28,6
//		37,5	4,5	2,7	6,0	8,8	2,0	8,6	7,4	36,7	2,6	8,1	1,2	24,9	7,7	2,5	6,4	29,3
14 /		46,3	5,4	3,8	6,9	10,5	2,3	9,9	9,2	44,0	3,3	9,1	1,4	28,3	9,3	3,0	8,0	33,4
//		61,4	5,5	2,5	5,5	10,1	2,3	7,8	7,5	35,8	2,8	7,7	1,2	26,6	6,6	2,3	7,4	21,6
15 /		39,9	6,6	3,7	7,5	11,5	2,8	10,4	10,9	49,9	3,9	8,8	1,7	32,8	10,5	3,0	9,4	33,3
//		52,6	6,5	4,0	8,2	11,5	3,0	11,9	9,9	50,9	4,0	9,0	1,4	37,0	9,5	2,7	8,5	33,7
16 /		63,6	7,2	4,5	9,4	13,6	3,1	13,0	12,2	59,4	4,4	11,6	2,1	39,9	12,5	3,3	10,9	38,0
//		65,7	7,6	4,7	9,3	15,4	3,3	16,2	13,8	59,5	4,5	13,3	2,2	40,9	12,5	3,5	9,9	41,7

Véanse notas al final del capítulo.

9. INSTITUCIONES FINANCIERAS NO MONETARIAS
C) Auxiliares financieros: Sociedades de Tasación
Datos de actividad de las tasadoras

9.41 Distribución geográfica de las tasaciones de viviendas por Comunidades Autónomas: importe (a)

BE		Millones de euros																
		Andalucía (b)	Aragón	Asturias	Baleares	Canarias	Cantabria	Castilla-La Mancha	Castilla y León	Cataluña	Extremadura	Galicia	La Rioja	Madrid	Murcia	Navarra	Pais Vasco	Valencia
		1	2	3	4	5	6	7	8	9	10	11	12	13	14	15	16	17
07		53 158	5 931	4 046	12 785	11 963	3 249	11 669	9 486	67 030	2 723	7 955	1 555	50 045	8 913	3 700	12 374	37 519
08		34 969	4 162	2 944	9 035	7 511	2 420	7 324	6 934	41 852	2 203	6 158	1 090	34 700	6 052	2 688	9 360	24 119
09		29 295	3 713	2 312	7 551	5 815	2 040	5 433	6 352	33 496	1 906	5 486	1 263	32 080	5 193	2 372	8 616	20 093
10		25 138	3 150	2 266	6 635	4 919	1 877	5 278	5 742	29 678	1 787	5 404	800	28 726	4 098	1 860	8 486	16 585
11		17 254	2 013	1 340	5 181	3 546	1 329	3 466	3 649	19 974	1 127	3 341	479	18 414	2 891	1 433	6 313	11 413
12		14 976	1 577	1 099	3 937	3 161	893	2 712	2 923	16 567	834	3 004	415	14 457	2 312	1 266	4 196	8 951
13		11 061	1 224	980	3 648	2 798	745	2 199	2 155	14 629	667	2 265	295	11 711	2 069	825	3 136	7 432
14		18 620	1 471	989	3 931	2 910	826	2 102	2 241	15 004	701	2 520	331	13 698	1 883	876	3 543	6 988
15		14 064	1 718	1 139	5 314	3 184	998	2 536	2 639	18 499	877	2 568	372	17 308	2 352	901	4 030	8 379
16		18 298	1 888	1 355	6 351	4 073	1 119	3 332	3 375	22 272	1 008	3 566	477	19 431	2 795	1 021	4 687	9 862
13 /		4 980	623	412	1 722	1 450	375	1 161	1 049	7 578	350	1 074	147	5 555	1 137	405	1 583	3 732
//		6 081	601	568	1 926	1 348	370	1 038	1 106	7 051	317	1 190	148	6 156	931	421	1 553	3 700
14 /		7 408	727	611	2 223	1 575	447	1 192	1 285	8 989	383	1 320	181	7 145	1 090	508	1 907	4 055
//		11 212	743	379	1 709	1 336	379	910	957	6 015	318	1 199	150	6 553	792	368	1 636	2 934
15 /		6 131	856	555	2 470	1 556	487	1 165	1 396	9 029	428	1 260	189	7 838	1 208	470	2 103	4 114
//		7 933	862	584	2 844	1 628	512	1 371	1 243	9 470	449	1 308	183	9 470	1 145	431	1 927	4 266
16 /		9 019	914	656	3 128	1 926	534	1 542	1 599	11 176	495	1 648	232	9 577	1 392	497	2 445	4 693
//		9 279	974	699	3 222	2 148	585	1 789	1 776	11 097	512	1 918	245	9 854	1 403	524	2 242	5 168

Véanse notas al final del capítulo.

9. INSTITUCIONES FINANCIERAS NO MONETARIAS
C) Auxiliares financieros: Sociedades de Tasación
Información contable

9.42 Balance e información complementaria

BE

Miles de euros y número en unidades

Total activo= total pasivo	Activo						Pasivo			Nº de entidades (a)	Nº de empleados en plantilla	Nº de tasadores de los que vinculados:	Nº de oficinas		
	Inmovilizado	Activo circulante			Otras partidas	Patrimonio Neto	Acreedores	Otras partidas							
		Total	Deudores	Inversiones financieras temporales y tesorería											
									del cual por ventas y prestación de servicios						
2	3=4+6	4	5	6	7	8	9	10	11	12	13	14	15		
07	254 126	85 138	158 387	47 640	38 777	110 746	10 605	147 295	104 939	1 891	57	2 071	9 737	562	350
08	233 554	70 302	154 703	47 778	40 207	106 928	8 548	139 604	91 391	2 562	56	1 809	8 917	552	318
09	224 867	70 248	147 815	43 683	37 717	104 134	6 805	138 589	82 965	3 310	54	1 760	8 407	550	298
10	187 232	65 776	116 838	39 438	36 465	77 405	4 617	98 960	82 452	5 822	55	1 660	8 162	527	288
11	172 686	68 827	99 752	38 655	35 075	61 104	4 105	100 838	67 521	4 324	58	1 577	7 767	502	276
12	176 469	71 994	98 286	48 222	39 729	50 025	6 178	96 517	76 326	3 605	57	1 430	6 828	597	237
13	161 495	64 952	93 520	45 603	41 267	47 879	3 010	84 709	71 669	5 098	46	1 303	7 034	570	226
14	161 877	62 812	96 141	44 452	39 696	51 651	2 915	87 906	69 760	4 195	40	1 308	7 383	328	219
15	174 997	58 249	113 564	49 145	45 736	64 397	3 176	96 873	73 758	4 349	36	1 389	7 571	699	206
16	186 560	60 598	122 584	51 084	47 496	71 475	3 371	105 742	76 437	4 364	37	1 492	8 052	341	204

Véanse notas al final del capítulo.

9. INSTITUCIONES FINANCIERAS NO MONETARIAS
C) Auxiliares financieros: Sociedades de Tasación
Información contable

9.43 Cuenta de Resultados

BE

Miles de euros

Cuenta de Resultados										Pro memoria: distribución por finalidad de los ingresos por tasación inmobiliaria			
Ingresos ordinarios	Gastos ordinarios			Resultado explotación	Ingresos financieros	Gastos financieros	Resultado financiero (a)	Resultados		Préstamos hipotecarios	Para entidades de crédito, aseguradoras, fondos de pensiones e instituciones de inversión colectiva	Otras	
	de los que: prestación de servicios por tasaciones de bienes inmuebles	de los que: por servicios de profesionales independientes						Antes de impuestos	Después de impuestos				
1	2=11+12+13	3	4	5	6	7	8	9	10	11	12	13	
07	549 981	519 926	478 991	329 387	70 990	5 434	1 496	3 938	74 924	51 245	473 772	3 750	42 395
08	429 386	394 111	394 442	247 369	34 944	6 230	1 809	4 421	39 378	27 269	331 588	5 298	57 352
09	378 940	346 736	345 248	209 729	33 692	2 575	1 589	986	34 676	24 546	276 918	7 589	62 221
10	322 580	292 894	300 600	174 459	21 981	2 616	1 407	971	22 956	16 056	221 863	4 698	66 332
11	262 308	240 813	245 199	136 547	17 114	2 321	1 315	814	17 933	12 316	158 336	9 373	73 105
12	234 832	216 019	219 281	115 696	15 519	1 992	1 621	-1 884	13 635	9 367	127 825	13 331	71 191
13	211 402	182 975	196 609	103 615	14 764	878	1 166	-215	14 547	9 515	103 015	10 643	69 583
14	232 512	213 648	214 539	-113 316	17 948	986	-1 045	84	18 034	13 043	119 107	15 443	79 075
15	254 975	234 627	225 462	-118 221	29 495	382	-965	-340	29 151	22 031	145 078	14 296	75 227
16	280 563	244 869	246 207	-128 347	34 342	254	-692	-1 034	33 309	26 573	145 595	22 837	76 406

Véanse notas al final del capítulo.

NOTAS A LOS CUADROS DEL CAPÍTULO 9. SOCIEDADES DE TASACIÓN

Consideraciones generales

Estos cuadros, que sólo se difunden en la versión electrónica del Boletín, recogen información sobre la actividad y los estados contables de las Sociedades de Tasación. El ámbito de esta información se circunscribe a los datos que compila el Banco de España, de acuerdo con lo establecido en la CBE 3/1998, de 27 de enero (modificada por CBE 2/2009 y CBE 5/2003).

Los cuadros recogen información, detallada por elemento tasado, del número de tasaciones (cuadro 9.30), del importe de las tasaciones (cuadro 9.31) y de la superficie utilizable tasada de bienes inmuebles (cuadro 9.32). Con esta información se han obtenido las series sobre valor medio de la tasación del metro cuadrado (cuadro 9.33), que no debe interpretarse como un precio de referencia por unidad de superficie, dada la heterogeneidad de los elementos tasados que se incluyen en las distintas agregaciones. Tampoco puede considerarse como un indicador preciso de la evolución de precios, dado que no se corresponde a ninguna muestra homogénea a lo largo del tiempo de elementos tasados. Por su parte, los cuadros 9.34 y 9.35 detallan el número e importe de las tasaciones por tipo de clientela y finalidad de la tasación y los cuadros 9.36 a 9.41 su distribución geográfica. Finalmente se incluye información sobre los balances (cuadro 9.42) y las cuentas de resultados de las Sociedades de Tasación (cuadro 9.43).

Notas a los cuadros 9.30 a 9.43

Cuadros 9.30, 9.31 y 9.32

- Los edificios se clasifican según su uso dominante, atendiendo a la superficie de cada uso. Incluye los edificios en construcción, desde 1998 sólo por el valor del edificio terminado. Las valoraciones intermedias se presentan, exclusivamente, en el epígrafe correspondiente de la pro memoria.
- Se trata de los terrenos no urbanizables, excluidos los ligados a una explotación económica permitida por la legislación vigente y los incluidos en fincas rústicas. Véase nota c.
- Se trata de todo edificio o elemento de edificio vinculado a una actividad o explotación económica: hoteles, residencias, hospitales, instalaciones fabriles, centros de transporte, equipamientos sociales, etc.
- Incluye obras de urbanización, etc. Hasta 2003 incluye suelo no urbanizable.
- Activos inmateriales, empresas, maquinaria, instalaciones, otros bienes corporales, fondos de comercio, opciones, derechos y otros.
- Incluye las efectuadas con menos de dos años de antigüedad, excepto cuando, por modificación significativa del bien valorado, deban figurar como nuevas tasaciones. Hasta 1997, inclusive, se incluían con las valoraciones intermedias.
- Las valoraciones intermedias deben recoger los incrementos netos de valores de los certificados emitidos, con posterioridad a la tasación inicial, durante la construcción o rehabilitación de elementos o edificios.
- Con independencia de que su desglose en los distintos componentes se incluya en los correspondientes apartados.

Cuadro 9.33

- Se han seleccionado los objetos inmobiliarios cuyos valores medios son de mayor significación e interés. La información completa disponible para la obtención de los valores medios se presenta en los cuadros 9.31 y 9.32.

Cuadro 9.36

- El detalle por Comunidades Autónomas se recoge en el cuadro 9.38.
- El detalle por Comunidades Autónomas se recoge en el cuadro 9.39.

Cuadro 9.37

- El detalle por Comunidades Autónomas se recoge en el cuadro 9.40.
- El detalle por Comunidades Autónomas se recoge en el cuadro 9.41.

Cuadro 9.38

- El total figura en el cuadro 9.36 columna 2.
- Incluye Ceuta y Melilla.

Cuadro 9.39

- El total figura en el cuadro 9.36 columna 9.
- Incluye Ceuta y Melilla.

Cuadro 9.40

- El total figura en el cuadro 9.37 columna 2.
- Incluye Ceuta y Melilla.

Cuadro 9.41

- El total figura en el cuadro 9.37 columna 9.
- Incluye Ceuta y Melilla.

Cuadro 9.42

- Número de entidades que remiten información sobre la actividad y estados contables.

Cuadro 9.43

- El resultado financiero incluye, además de los ingresos y gastos financieros, las siguientes rúbricas de la cuenta de pérdidas y ganancias: variación del valor razonable en instrumentos financieros, diferencias de cambio y deterioro y resultado por enajenaciones de instrumentos financieros.

CAPÍTULO 10 EMPRESAS DE SEGUROS Y FONDOS DE PENSIONES

10. EMPRESAS DE SEGURO Y FONDOS DE PENSIONES

10.1 Balance y provisiones técnicas por grupos de agentes que componen el sector

DGSFP y CCAA

Millones de euros

	Total balance		Empresas de seguros privados	Mutualidades de previsión social				Consortio de Compensación de Seguros	Fondos de pensiones externos Ley 8/1987	Fondos propios		
	1=3+5+9+11	Provis. técnicas		Provis. técnicas	Total	Supervisadas por DGSFP (1)					Provis. técnicas	
						6	7					8
	2=4+6+10+12	3	4	5=7+8	6	7	8	9	10	11	12	
96	90 933	77 206	61 568	49 898	9 699	8 075	4 535	5 164	2 135	1 840	17 531	17 393
97	107 038	91 469	71 440	58 484	11 214	9 280	5 059	6 154	2 261	1 812	22 124	21 894
98	125 314	106 417	82 761	66 096	12 587	10 930	5 227	7 361	2 477	2 038	27 489	27 353
99	148 391	127 204	98 937	80 654	14 323	12 375	5 437	8 886	2 870	2 349	32 261	31 825
00	172 602	150 489	114 893	95 597	15 378	13 460	6 081	9 297	3 352	2 811	38 979	38 621
01	191 605	170 795	127 308	108 741	16 040	14 752	5 856	10 184	3 651	3 047	44 606	44 255
02	215 809	191 207	145 013	122 901	17 080	15 769	6 191	10 889	4 106	3 270	49 610	49 267
03	238 746	209 022	158 196	131 409	18 940	17 460	6 710	12 230	4 612	3 664	56 997	56 490
04	261 641	227 399	171 893	140 687	20 767	19 346	7 113	13 654	5 193	4 135	63 787	63 231
05	290 756	251 544	186 842	152 321	23 431	20 935	8 126	15 305	5 797	4 620	74 687	73 668
06	316 768	273 439	201 416	162 526	26 238	23 793	9 075	17 163	6 453	5 133	82 660	81 988
07	332 062	286 506	208 403	167 542	28 489	25 889	9 740	18 749	7 147	5 662	88 022	87 413
08	335 523	283 951	219 078	172 251	28 660	26 551	10 306	18 354	8 032	5 831	79 753	79 318
09	356 608	299 754	230 671	179 659	31 000	28 006	11 149	19 851	8 617	6 142	86 319	85 946
10	230 487	177 936	8 728	6 449	87 034	86 389
11	243 417	183 356	8 792	6 617	85 325	84 947

(1) Entidades de ámbito nacional y no transferidas a las Comunidades Autónomas.

10. EMPRESAS DE SEGURO Y FONDOS DE PENSIONES

10.2 Detalles del activo y del pasivo

DGSFP y CCAA

Millones de euros

	Total Activo= Pasivo	Activo						Pasivo							
		Inversiones financieras			Créditos	Tesorería	Resto de activos	Provisiones técnicas/Fondos propios					Deudas diversas	Capital y reservas	Otros pasivos
		Renta fija	Renta variable	Otras invers. financ.				Total	Seguros privados	Mutua. previ. social	Consor. Compens. Seguros	Fondos pensiones			
					1=2a7=8+13a15	2	3						4	5	6
96	90 933	41 525	5 050	24 500	5 628	6 821	7 409	77 206	49 898	8 075	1 840	17 393	4 388	9 188	150
97	107 038	46 613	7 944	31 499	5 677	7 260	8 046	91 469	58 484	9 280	1 812	21 894	5 064	10 067	438
98	125 314	58 921	10 203	30 840	6 629	10 039	8 682	106 417	66 096	10 930	2 038	27 353	7 368	10 919	610
99	148 391	71 087	13 598	35 103	7 246	11 463	9 896	127 204	80 654	12 375	2 349	31 825	7 737	12 222	1 228
00	172 602	79 961	18 271	44 282	8 718	11 635	9 736	150 489	95 597	13 460	2 811	38 621	7 767	13 267	1 079
01	191 605	95 975	19 120	43 980	10 128	12 341	10 061	170 795	108 741	14 752	3 047	44 255	5 971	13 371	1 467
02	215 809	108 114	19 259	48 044	13 578	15 779	11 035	191 207	122 901	15 769	3 270	49 267	7 857	14 979	1 766
03	238 746	118 287	21 767	55 051	12 583	18 886	12 172	209 022	131 409	17 460	3 664	56 490	10 188	17 406	2 129
04	261 641	134 614	25 405	58 767	10 928	19 141	12 785	227 399	140 687	19 346	4 135	63 231	12 362	19 925	1 955
05	290 756	148 270	30 809	66 411	11 753	20 393	13 119	251 544	152 321	20 935	4 620	73 668	14 380	23 134	1 698
06	316 768	161 291	34 630	70 247	11 421	24 698	14 479	273 439	162 526	23 793	5 133	81 988	15 282	25 741	2 305
07	332 062	171 142	36 237	70 959	11 551	27 080	15 093	286 506	167 542	25 889	5 662	87 413	16 462	26 580	2 514
08	335 523	183 104	32 972	56 565	11 170	36 032	15 680	283 951	172 251	26 551	5 831	79 318	20 869	27 818	2 886
09	356 608	202 642	35 913	58 948	9 938	32 559	16 608	299 754	179 659	28 006	6 142	85 946	21 847	31 412	3 595
10	177 936	...	6 449	86 389
11	183 356	...	6 617	84 947

10. EMPRESAS DE SEGURO Y FONDOS DE PENSIONES

10.3 EMPRESAS DE SEGUROS PRIVADOS (1)
Detalles del activo y del pasivo

DGSFP

Millones de euros

	Total Activo= Pasivo 1=2a7=8+11a13	Activo						Pasivo					
		Inversiones financieras			Créditos	Tesore- ría	Resto de activos	Provisiones técnicas			Deudas diversas	Capital y reservas	Otros pasivos
		Renta fija	Renta varia- ble	Otras invers. financ.				Total	Seguros de vida	Resto			
		2	3	4	5	6	7	8=9+10	9	10	11	12	13
07	208 403	111 072	11 420	56 240	9 349	7 451	12 871	167 542	126 580	40 961	14 590	23 881	2 390
08	219 078	119 609	13 577	47 097	9 157	16 342	13 295	172 251	130 065	42 186	18 464	25 563	2 799
09	230 671	130 116	16 495	44 328	8 653	17 052	14 027	179 659	138 585	41 074	19 504	28 033	3 476
10	230 487	129 143	18 416	48 123	9 068	11 548	14 191	177 936	138 067	39 869	21 883	27 830	2 838
11	243 417	134 873	16 878	57 340	9 400	10 874	14 052	183 356	143 502	39 854	28 446	29 181	2 434
09 /	219 071	117 931	12 474	48 533	13 111	14 265	12 757	172 817	130 288	42 529	16 904	24 423	4 927
II	220 377	121 213	13 660	47 302	12 316	12 637	13 249	174 484	132 840	41 644	17 966	24 835	3 093
III	226 616	128 189	15 060	46 188	10 134	13 491	13 555	177 412	137 634	39 778	18 752	27 024	3 428
IV	226 111	128 144	15 848	43 058	8 483	16 932	13 645	176 517	138 236	38 281	19 100	27 221	3 272
10 /	231 447	131 023	15 508	43 241	11 117	17 608	12 951	180 612	141 234	39 378	20 562	27 328	2 946
II	227 336	127 829	15 825	46 351	11 107	13 112	13 112	177 238	138 513	38 726	20 663	26 372	3 064
III	231 374	132 528	16 559	46 296	9 460	13 661	12 870	179 251	141 699	37 551	21 294	28 140	2 690
IV	226 230	127 493	16 028	48 577	8 925	11 415	13 792	174 733	137 925	36 809	21 770	26 995	2 732
11 /	230 135	130 303	16 626	41 159	11 933	16 489	13 625	178 485	139 304	39 181	22 034	27 506	2 109
II	233 919	132 170	16 297	48 680	11 148	11 995	13 629	178 731	140 331	38 400	25 746	27 274	2 169
III	235 178	134 458	16 476	47 953	9 795	12 964	13 533	179 110	141 825	37 285	26 133	27 681	2 255
IV	238 380	135 565	16 691	52 267	9 181	10 894	13 784	179 517	143 327	36 190	28 196	28 332	2 335
12 /	246 289	139 290	17 022	49 525	11 921	14 743	13 788	185 019	146 005	39 014	30 001	28 912	2 357
II	238 147	133 654	16 686	43 497	11 983	18 394	13 933	179 217	141 021	38 196	29 278	27 333	2 318
III	240 614	137 777	17 310	53 422	10 314	8 181	13 610	180 782	143 811	36 971	28 579	29 048	2 206

(1) Información anual referida al total de empresas de seguros y trimestral a una muestra (véase nota metodológica).

10. EMPRESAS DE SEGURO Y FONDOS DE PENSIONES

10.4 MUTUALIDADES DE PREVISION SOCIAL
Detalles del activo y del pasivo

DGSFP, CCAA, CEM y estimaciones BE

Millones de euros

	Total Activo= Pasivo 1=2a7=8+11a13	Activo						Pasivo					
		Inversiones financieras			Créditos	Tesore- ría	Resto de activos	Provisiones técnicas			Deudas diversas	Capital y reservas	Otros pasivos
		Renta fija	Renta varia- ble	Otras invers. financ.				Total	Seguros de vida	Resto			
		2	3	4	5	6	7	8=9+10	9	10	11	12	13
94	7 657	3 193	769	1 841	316	500	1 038	6 165	5 311	854	1 094	375	24
95	8 427	4 064	690	1 723	387	539	1 023	7 102	6 075	1 027	1 019	295	11
96	9 699	4 976	814	1 682	528	479	1 219	8 075	6 585	1 490	1 036	576	12
97	11 214	5 555	1 182	2 038	537	570	1 331	9 280	7 199	2 081	1 011	742	181
98	12 587	6 998	951	1 694	1 387	205	1 353	10 930	8 085	2 845	391	851	415
99	14 323	7 801	1 132	2 500	1 164	274	1 453	12 375	8 924	3 451	300	850	798
00	15 378	8 792	1 384	2 925	1 104	231	942	13 460	9 644	3 817	880	697	340
01	16 040	9 674	1 566	2 511	1 058	240	992	14 752	10 565	4 188	278	699	311
02	17 080	11 083	1 530	2 270	999	285	913	15 769	11 109	4 660	363	694	253
03	18 940	12 092	1 765	2 818	918	299	1 048	17 460	11 836	5 625	364	894	222
04	20 767	13 721	1 751	2 988	681	358	1 267	19 346	12 795	6 551	424	962	35
05	23 431	14 196	2 945	3 631	842	362	1 454	20 935	12 599	8 336	943	1 391	162
06	26 238	16 226	3 230	3 852	767	558	1 604	23 793	15 435	8 358	1 125	1 178	143
07	28 489	17 673	3 557	4 099	823	596	1 741	25 889	15 622	10 268	1 239	1 247	114
08	28 660	17 083	3 269	2 148	444	3 897	1 818	26 551	15 144	11 407	1 189	836	85
09	31 000	18 804	4 053	1 992	423	3 761	1 968	28 006	15 866	12 141	1 194	1 680	119

10. EMPRESAS DE SEGURO Y FONDOS DE PENSIONES

10.5 CONSORCIO DE COMPENSACION DE SEGUROS
Detalles del activo y del pasivo

Consortio de Compensación de Seguros

Millones de euros

	Total Activo= Pasivo	Activo						Pasivo				
		Inversiones financieras			Créditos	Tesore- ría	Resto de activos	Provisio- nes técnicas	Deudas diversas	Capital y reservas	Otros pasivos	
		Renta fija	Renta varia- ble	Otras invers. financ.								
		1=2a7= 8a11	2	3	4	5	6	7	8	9	10	11
96	2 135	1 440	58	17	106	359	156	1 840	6	290	0	
97	2 261	1 769	91	48	72	143	137	1 812	110	338	-	
98	2 477	1 933	139	48	18	181	159	2 038	29	410	-	
99	2 870	2 238	169	90	49	173	151	2 349	40	481	-	
00	3 352	2 507	230	125	105	233	151	2 811	9	533	-	
01	3 651	2 770	263	124	73	266	155	3 047	6	597	-	
02	4 106	3 241	373	21	130	118	223	3 270	31	805	-	
03	4 612	3 686	376	98	119	103	230	3 664	41	908	-	
04	5 193	4 042	495	173	113	108	261	4 135	44	1 014	-	
05	5 797	4 503	537	232	99	111	314	4 620	30	1 147	-	
06	6 453	5 000	595	242	78	193	345	5 133	25	1 295	-	
07	7 147	5 646	782	138	91	122	368	5 662	36	1 449	-	
08	8 032	6 406	894	83	118	147	384	5 831	783	1 418	0	
09	8 617	6 973	849	114	89	161	430	6 142	777	1 698	0	
10	8 728	6 914	886	150	83	156	539	6 449	706	1 573	0	
11	8 792	7 088	832	96	66	171	538	6 617	634	1 540	0	

10. EMPRESAS DE SEGURO Y FONDOS DE PENSIONES

10.6 FONDOS DE PENSIONES EXTERNOS (Ley 8/1987)
Detalles del activo y del pasivo

DGSFP

Millones de euros

	Total Activo= Pasivo	Activo						Pasivo						
		Inversiones financieras			Créditos	Tesore- ría	Resto de activos	Fondos propios				Deudas diversas	Capital y reser- vas	Otros pasivos
		Renta fija	Renta varia- ble	Otras invers. financ.				Total	Empleo	Asocia- dos	Indivi- duales			
		1=2a7= 8+12a14	2	3	4	5	6	7	8=9a11	9	10	11	12	13
96	17 531	8 946	1 023	3 532	1 113	2 813	104	17 393	7 717	555	9 121	132	1	4
97	22 124	10 884	2 760	4 293	1 028	3 052	108	21 894	8 906	684	12 304	226	0	4
98	27 489	13 325	4 556	6 218	653	2 634	103	27 353	10 207	824	16 322	134	0	2
99	32 261	15 378	6 130	5 798	797	4 054	105	31 825	11 991	880	18 954	433	0	2
00	38 979	17 198	8 928	5 218	778	6 740	117	38 621	16 179	874	21 568	354	0	5
01	44 606	21 448	10 044	5 346	939	6 723	106	44 255	19 130	889	24 236	350	0	0
02	49 610	22 135	9 477	6 432	1 394	10 068	105	49 267	22 106	809	26 352	320	1	23
03	56 997	23 127	11 240	8 663	1 327	12 515	125	56 490	24 020	880	31 590	357	1	150
04	63 787	26 796	13 301	9 346	1 193	13 009	142	63 231	25 651	957	36 623	427	2	128
05	74 687	31 019	16 393	11 766	1 842	13 525	142	73 668	28 839	1 073	43 755	946	2	71
06	82 660	33 649	18 681	12 093	1 453	16 673	111	81 988	30 729	1 175	50 084	659	2	12
07	88 022	36 752	20 479	10 482	1 287	18 910	113	87 413	32 018	1 219	54 176	597	2	10
08	79 753	40 006	15 231	7 237	1 450	15 646	182	79 318	29 127	983	49 209	433	1	1
09	86 319	46 748	14 516	12 515	772	11 584	184	85 946	31 784	1 061	53 102	372	1	0
10	87 034	46 096	15 586	13 270	625	11 255	203	86 389	32 900	998	52 492	644	1	0
11	85 325	48 763	15 040	12 534	435	8 361	192	84 947	32 907	859	51 182	377	1	0

CAPÍTULO 11 ADMINISTRACIONES PÚBLICAS

11. ADMINISTRACIONES PÚBLICAS

11.1 Capacidad (+) o necesidad (-) de financiación, pasivos en circulación y deuda según el Protocolo de Déficit Excesivo (PDE). Importes

Capacidad (+) o necesidad (-) de financiación: INE e IGAE. PIB pm: INE.

Millones de euros

1	Capacidad (+) o Necesidad (-) de financiación	2	Pasivos en circulación y deuda según el PDE								11=2-3	12	Pro memoria: PIB pm (b)		
			Pasivos en circulación según las Cuentas Financieras de la Economía Española	Ajustes por pasivos no incluidos en la deuda PDE, por valoración y otros (a)										Deuda según el PDE	
				Total	Deuda PDE de Administraciones Públicas en poder de otras Administraciones Públicas			Otras cuentas pendientes de pago							Ajustes de valoración y otros
					4=5+6	5	6	7=8+9	8	9					
			3=4+7+10	4=5+6	5	6	7=8+9	8	9	10	11=2-3	12			
00	-6 608	450 068	75 511	18 355	-	18 355	37 461	10 391	27 070	19 695	374 557	646 250			
01	-3 839	453 288	74 404	19 187	-	19 187	33 901	10 337	23 564	21 316	378 883	699 528			
02	-3 106	478 870	94 725	23 999	-	23 999	40 884	10 345	30 539	29 842	384 145	749 288			
03	-2 960	477 838	95 063	28 120	-	28 120	40 967	11 658	29 309	25 976	382 775	803 472			
04	-364	502 297	112 409	36 581	-	36 581	42 138	11 333	30 805	33 690	389 888	861 420			
05	11 229	519 993	126 514	39 978	-	39 978	50 665	12 696	37 969	35 870	393 479	930 566			
06	22 144	514 053	121 921	39 066	-	39 066	62 124	13 237	48 887	20 731	392 132	1 007 974			
07	20 756	509 398	124 736	42 720	-	42 720	70 954	13 867	57 087	11 062	384 662	1 080 807			
08	-49 371	596 014	155 393	51 679	-	51 679	78 223	14 574	63 649	25 490	440 621	1 116 207			
09	-118 222	750 063	180 527	63 274	-	63 274	85 093	13 853	71 240	32 161	569 535	1 079 034			
10	-101 429	822 236	172 157	78 338	-	78 338	98 667	22 189	76 479	-4 848	650 079	1 080 913			
11	-102 881	957 372	213 049	79 781	-	79 781	131 443	43 334	88 109	1 825	744 323	1 070 413			
12	-108 886	1 188 692	297 190	185 030	64 302	120 728	105 260	39 789	65 470	6 901	891 502	1 039 758			
13	-71 836	1 355 967	376 937	229 608	88 645	140 963	96 707	37 418	59 289	50 621	979 031	1 025 634			
14	-62 161	1 516 090	474 467	242 267	87 950	154 317	93 901	35 849	58 052	138 299	1 041 624	1 037 025			
15	P -55 128	1 505 532	431 638	206 770	24 646	182 124	92 425	36 464	55 960	132 444	1 073 894	1 075 639			
16	A -50 576	1 549 461	442 510	208 867	20 100	188 767	88 394	32 542	55 852	145 249	1 069 952	1 113 851			
16 /	P -7 823	1 533 020	436 165	207 522	24 092	183 430	82 759	35 755	47 004	145 884	1 096 855	1 083 899			
II	P -25 806	1 558 534	451 515	204 965	21 446	183 519	89 387	33 283	56 104	157 164	1 107 019	1 095 073			
III	P 2 786	1 561 304	452 911	204 991	20 062	184 929	76 981	33 327	43 654	170 939	1 108 393	1 104 257			
IV	A -19 733	1 549 461	442 510	208 867	20 100	188 767	88 394	32 542	55 852	145 249	1 069 952	1 113 851			
17 /	A -4 500	1 545 067	416 348	206 812	19 681	187 131	79 139	32 451	46 688	130 398	1 128 719	1 124 476			

Véanse notas al final del capítulo.

11. ADMINISTRACIONES PÚBLICAS

11.2 Capacidad (+) o necesidad (-) de financiación, pasivos en circulación y deuda según el Protocolo de Déficit Excesivo (PDE). Porcentajes del PIB pm

Capacidad (+) o necesidad (-) de financiación: INE e IGAE. PIB pm: INE.

Porcentajes

1	Capacidad (+) o Necesidad (-) de financiación	2	Pasivos en circulación y deuda según el PDE								11=2-3	12	Pro memoria: PIB pm (b)		
			Pasivos en circulación según las Cuentas Financieras de la Economía Española	Ajustes por pasivos no incluidos en la deuda PDE, por valoración y otros (a)										Deuda según el PDE	
				Total	Deuda PDE de Administraciones Públicas en poder de otras Administraciones Públicas			Otras cuentas pendientes de pago							Ajustes de valoración y otros
					4=5+6	5	6	7=8+9	8	9					
			3=4+7+10	4=5+6	5	6	7=8+9	8	9	10	11=2-3	12			
00	-1,0	69,6	11,7	2,8	-	2,8	5,8	1,6	4,2	3,0	58,0	646 250			
01	-0,5	64,8	10,6	2,7	-	2,7	4,8	1,5	3,4	3,0	54,2	699 528			
02	-0,4	63,9	12,6	3,2	-	3,2	5,5	1,4	4,1	4,0	51,3	749 288			
03	-0,4	59,5	11,8	3,5	-	3,5	5,1	1,5	3,6	3,2	47,6	803 472			
04	-0,0	58,3	13,0	4,2	-	4,2	4,9	1,3	3,6	3,9	45,3	861 420			
05	1,2	55,9	13,6	4,3	-	4,3	5,4	1,4	4,1	3,9	42,3	930 566			
06	2,2	51,0	12,1	3,9	-	3,9	6,2	1,3	4,9	2,1	38,9	1 007 974			
07	1,9	47,1	11,5	4,0	-	4,0	6,6	1,3	5,3	1,0	35,6	1 080 807			
08	-4,4	53,4	13,9	4,6	-	4,6	7,0	1,3	5,7	2,3	39,5	1 116 207			
09	-11,0	69,5	16,7	5,9	-	5,9	7,9	1,3	6,6	3,0	52,8	1 079 034			
10	-9,4	76,1	15,9	7,2	-	7,2	9,1	2,1	7,1	-0,4	60,1	1 080 913			
11	-9,6	89,4	19,9	7,5	-	7,5	12,3	4,0	8,2	0,2	69,5	1 070 413			
12	-10,5	114,3	28,6	17,8	6,2	11,6	10,1	3,8	6,3	0,7	85,7	1 039 758			
13	-7,0	132,2	36,8	22,4	8,6	13,7	9,4	3,6	5,8	4,9	95,5	1 025 634			
14	-6,0	146,2	45,8	23,4	8,5	14,9	9,1	3,5	5,6	13,3	100,4	1 037 025			
15	P -5,1	140,0	40,1	19,2	2,3	16,9	8,6	3,4	5,2	12,3	99,8	1 075 639			
16	A -4,5	139,1	39,7	18,8	1,8	16,9	7,9	2,9	5,0	13,0	99,4	1 113 851			
16 /	P -0,7	141,4	40,2	19,1	2,2	16,9	7,6	3,3	4,3	13,5	101,2	1 083 899			
II	P -2,3	142,3	41,2	18,7	2,0	16,8	8,2	3,0	5,1	14,4	101,1	1 095 073			
III	P 0,3	141,4	41,0	18,6	1,8	16,7	7,0	3,0	4,0	15,5	100,4	1 104 257			
IV	A -1,8	139,1	39,7	18,8	1,8	16,9	7,9	2,9	5,0	13,0	99,4	1 113 851			
17 /	A -0,4	137,4	37,0	18,4	1,8	16,6	7,0	2,9	4,2	11,6	100,4	1 124 476			

Véanse notas al final del capítulo.

11. ADMINISTRACIONES PÚBLICAS

11.3 Capacidad (+) o necesidad (-) de financiación (a).
Por subsectores

Capacidad (+) o necesidad (-) de financiación: INE e IGAE. PIB pm: INE.

Millones de euros y porcentajes

	Importes					Porcentajes del PIB pm					Pro memoria: PIB pm (b)
	Total	Adminis- tración Central	Comuni- dades Autónomas	Corpo- raciones Locales	Adminis- traciones de Seguri- dad Social	Total	Adminis- tración Central	Comuni- dades Autónomas	Corpo- raciones Locales	Adminis- traciones de Seguri- dad Social	
	1= 2a5	2	3	4	5	6=7a10	7	8	9	10	11
00	-6 608	-6 825	-3 211	584	2 844	-1,0	-1,1	-0,5	0,1	0,4	646 250
01	-3 839	-4 989	-4 330	-256	5 736	-0,5	-0,7	-0,6	-0,0	0,8	699 528
02	-3 106	-4 516	-3 653	-860	5 923	-0,4	-0,6	-0,5	-0,1	0,8	749 288
03	-2 960	-5 178	-3 834	-1 903	7 955	-0,4	-0,6	-0,5	-0,2	1,0	803 472
04	-364	-8 172	-689	112	8 385	-0,0	-0,9	-0,1	0,0	1,0	861 420
05	11 229	4 540	-2 677	-548	9 914	1,2	0,5	-0,3	-0,1	1,1	930 566
06	22 144	8 992	-608	759	13 001	2,2	0,9	-0,1	0,1	1,3	1 007 974
07	20 756	13 858	-3 444	-3 338	13 680	1,9	1,3	-0,3	-0,3	1,3	1 080 807
08	-49 371	-32 270	-19 111	-5 375	7 385	-4,4	-2,9	-1,7	-0,5	0,7	1 116 207
09	-118 222	-98 424	-21 666	-5 910	7 778	-11,0	-9,1	-2,0	-0,5	0,7	1 079 034
10	-101 429	-51 752	-40 193	-7 051	-2 433	-9,4	-4,8	-3,7	-0,7	-0,2	1 080 913
11	-102 881	-38 501	-54 811	-8 506	-1 063	-9,6	-3,6	-5,1	-0,8	-0,1	1 070 413
12	-108 886	-82 592	-19 430	3 307	-10 171	-10,5	-7,9	-1,9	0,3	-1,0	1 039 758
13	-71 836	-49 819	-16 165	5 689	-11 541	-7,0	-4,9	-1,6	0,6	-1,1	1 025 634
14	-62 161	-38 370	-18 500	5 472	-10 763	-6,0	-3,7	-1,8	0,5	-1,0	1 037 025
15	P -55 128	-28 385	-18 687	5 094	-13 150	-5,1	-2,6	-1,7	0,5	-1,2	1 075 639
16	A -50 576	-30 408	-9 155	7 083	-18 096	-4,5	-2,7	-0,8	0,6	-1,6	1 113 851
15 III	P -1 584	-2 759	-2 200	1 822	1 553	-0,1	-0,3	-0,2	0,2	0,1	265 678
IV	P -22 335	-6 244	-7 193	1 569	-10 467	-2,1	-0,6	-0,7	0,1	-1,0	281 392
16 I	P -7 823	-9 170	-1 191	675	1 863	-0,7	-0,8	-0,1	0,1	0,2	265 060
II	P -25 806	-12 367	-5 963	971	-8 447	-2,3	-1,1	-0,5	0,1	-0,8	282 943
III	P 2 786	-7 655	5 660	4 418	363	0,3	-0,7	0,5	0,4	0,0	274 862
IV	A -19 733	-1 216	-7 661	1 019	-11 875	-1,8	-0,1	-0,7	0,1	-1,1	290 986
17 I	A -4 500	-5 323	-2 002	1 475	1 350	-0,4	-0,5	-0,2	0,1	0,1	275 685

Véanse notas al final del capítulo.

11. ADMINISTRACIONES PÚBLICAS

11.4 Pasivos en circulación y deuda según el Protocolo
de Déficit Excesivo (PDE). Importes

Millones de euros

	Pasivos en circulación (Cuentas Financieras de la Economía Española)					Ajustes por pasivos no incluidos en la deuda PDE, por valoración y otros (a)				Consoli- dación entre distin- tos sub- sectores de Admi- nistraciones Públicas	Deuda según el PDE				
	Total	Adminis- tración Central	Comuni- dades Autónomas	Corpo- raciones Locales	Adminis- traciones de Seguri- dad Social	Adminis- tración Central	Comuni- dades Autónomas	Corpo- raciones Locales	Adminis- traciones de Seguri- dad Social		Total	Adminis- tración Central	Comuni- dades Autónomas	Corpo- raciones Locales	Adminis- traciones de Seguri- dad Social
	1=2a5	2	3	4	5	6	7	8	9	10	11=1-(6a10) 11=(12a15)- 10	12=2-6	13=3-7	14=4-8	15=5-9
00	450 068	341 648	48 058	28 554	31 809	26 834	8 583	8 761	12 977	18 355	374 557	314 814	39 474	19 793	18 832
01	453 288	341 879	51 143	29 196	31 070	26 389	7 436	9 026	12 365	19 187	378 883	315 490	43 706	20 170	18 704
02	478 870	358 628	57 141	31 397	31 704	37 053	10 670	9 875	13 127	23 999	384 145	321 575	46 471	21 522	18 577
03	477 838	353 574	61 782	33 147	29 335	33 071	12 754	10 233	10 885	28 120	382 775	320 504	49 028	22 914	18 450
04	502 297	371 877	66 172	34 965	29 284	39 938	14 118	10 811	10 961	36 581	389 888	331 939	52 054	24 153	18 323
05	519 993	376 568	74 965	39 125	29 335	44 771	17 085	13 591	11 089	39 978	393 479	331 797	57 880	25 535	18 246
06	514 053	362 164	80 622	42 499	28 768	35 795	21 496	14 965	10 599	39 066	392 132	326 369	59 126	27 534	18 169
07	509 398	347 003	87 080	46 321	28 993	28 134	25 121	16 936	11 825	42 720	384 662	318 869	61 960	29 385	17 169
08	596 014	414 756	102 034	50 770	28 454	45 896	27 537	18 995	11 286	51 679	440 621	368 860	74 497	31 775	17 169
09	750 063	545 395	121 892	55 076	27 699	57 726	28 621	20 376	10 531	63 274	569 535	487 670	93 270	34 700	17 169
10	822 236	577 276	156 439	59 781	28 739	25 720	32 200	24 329	11 571	78 338	650 079	551 557	124 239	35 453	17 169
11	957 372	660 436	203 732	64 891	28 313	36 198	57 854	28 072	11 145	79 781	744 323	624 238	145 879	36 819	17 169
12	1 188 692	871 937	225 062	62 772	28 921	110 081	35 879	18 769	11 733	120 728	891 502	761 856	189 183	44 003	17 188
13	1 355 967	1 019 337	248 867	59 476	28 288	169 160	38 347	17 366	11 101	140 963	979 031	850 177	210 520	42 109	17 187
14	1 516 090	1 158 012	273 836	56 040	28 202	255 530	35 895	17 711	11 014	154 317	1 041 624	902 482	237 941	38 329	17 188
15 I	P 1 486 154	1 127 152	275 985	55 834	27 182	214 302	34 502	17 560	9 992	156 929	1 052 868	912 850	241 483	38 274	17 190
II	P 1 461 017	1 085 437	283 437	55 663	36 479	162 781	32 375	17 940	19 283	170 336	1 058 301	922 656	251 062	37 723	17 196
III	P 1 486 284	1 115 382	285 036	54 920	30 946	176 614	30 733	18 064	13 750	178 774	1 068 350	938 768	254 303	36 856	17 197
IV	P 1 505 532	1 126 982	294 573	52 697	31 279	186 533	31 325	17 565	14 091	182 124	1 073 894	940 450	263 248	35 131	17 188
16 I	P 1 533 020	1 154 025	294 795	52 936	31 264	191 944	28 832	17 883	14 076	183 430	1 096 855	962 081	265 963	35 053	17 188
II	P 1 558 534	1 165 696	300 544	53 336	38 958	200 963	27 018	18 231	21 784	183 519	1 107 019	964 732	273 526	35 105	17 174
III	P 1 561 304	1 181 069	300 022	51 519	28 695	212 257	27 338	16 866	11 521	184 929	1 108 393	968 811	272 684	34 653	17 174
IV	P 1 549 461	1 163 785	304 692	49 325	31 659	194 233	27 793	17 231	14 486	188 767	1 106 952	969 552	276 899	32 094	17 173
17 I	A 1 545 067	1 159 808	305 777	47 780	31 703	191 962	26 513	16 213	14 530	187 131	1 128 719	987 846	279 264	31 567	17 173

Véanse notas al final del capítulo.

11. ADMINISTRACIONES PÚBLICAS

11.5 Pasivos en circulación y deuda según el Protocolo de Déficit Excesivo (PDE). Porcentajes del PIB pm

Porcentajes

	Pasivos en circulación (Cuentas Financieras de la Economía Española)									Ajustes por pasivos no incluidos en la deuda PDE, por valoración y otros (a)	Consolidación entre distintos subsectores de Administraciones Públicas	Deuda según el PDE					Pro memoria: PIB pm (millones de euros) (b)
	Total	Administración Central	Comunidades Autónomas	Corporaciones Locales	Administraciones de Seguridad Social	Administración Central	Comunidades Autónomas	Corporaciones Locales	Administraciones de Seguridad Social			Total	Administración Central	Comunidades Autónomas	Corporaciones Locales	Administraciones de Seguridad Social	
	1=2a5	2	3	4	5	6	7	8	9			10	11=1-(6a10) 11=(12a15)-10	12=2-6	13=3-7	14=4-8	
00	69,6	52,9	7,4	4,4	4,9	4,2	1,3	1,4	2,0	2,8	58,0	48,7	6,1	3,1	2,9	646 250	
01	64,8	48,9	7,3	4,2	4,4	3,8	1,1	1,3	1,8	2,7	54,2	45,1	6,2	2,9	2,7	699 528	
02	63,9	47,9	7,6	4,2	4,2	4,9	1,4	1,3	1,8	3,2	51,3	42,9	6,2	2,9	2,5	749 288	
03	59,5	44,0	7,7	4,1	3,7	4,1	1,6	1,3	1,4	3,5	47,6	39,9	6,1	2,9	2,3	803 472	
04	58,3	43,2	7,7	4,1	3,4	4,6	1,6	1,3	1,3	4,2	45,3	38,5	6,0	2,8	2,1	861 420	
05	55,9	40,5	8,1	4,2	3,2	4,8	1,8	1,5	1,2	4,3	42,3	35,7	6,2	2,7	2,0	930 566	
06	51,0	35,9	8,0	4,2	2,9	3,6	2,1	1,5	1,1	3,9	38,9	32,4	5,9	2,7	1,8	1 007 974	
07	47,1	32,1	8,1	4,3	2,7	2,6	2,3	1,6	1,1	4,0	35,6	29,5	5,7	2,7	1,6	1 080 807	
08	53,4	37,2	9,1	4,5	2,5	4,1	2,5	1,7	1,0	4,6	39,5	33,0	6,7	2,8	1,5	1 116 207	
09	69,5	50,5	11,3	5,1	2,6	5,3	2,7	1,9	1,0	5,9	52,8	45,2	8,6	3,2	1,6	1 079 034	
10	76,1	53,4	14,5	5,5	2,7	2,4	3,0	2,3	1,1	7,2	60,1	51,0	11,5	3,3	1,6	1 080 913	
11	89,4	61,7	19,0	6,1	2,6	3,4	5,4	2,6	1,0	7,5	69,5	58,3	13,6	3,4	1,6	1 070 413	
12	114,3	83,9	21,6	6,0	2,8	10,6	3,5	1,8	1,1	11,6	85,7	73,3	18,2	4,2	1,7	1 039 758	
13	132,2	99,4	24,3	5,8	2,8	16,5	3,7	1,7	1,1	13,7	95,5	82,9	20,5	4,1	1,7	1 025 634	
14	146,2	111,7	26,4	5,4	2,7	24,6	3,5	1,7	1,1	14,9	100,4	87,0	22,9	3,7	1,7	1 037 025	
15 /	P	142,3	107,9	26,4	5,3	2,6	20,5	3,3	1,7	1,0	15,0	87,4	23,1	3,7	1,6	1 044 734	
II	P	138,5	102,9	26,9	5,3	3,5	15,4	3,1	1,7	1,8	16,2	87,5	23,8	3,6	1,6	1 054 577	
III	P	139,6	104,7	26,8	5,2	2,9	16,6	2,9	1,7	1,3	16,8	88,2	23,9	3,5	1,6	1 064 917	
IV	P	140,0	104,8	27,4	4,9	2,9	17,3	2,9	1,6	1,3	16,9	87,4	24,5	3,3	1,6	1 075 639	
16 /	P	141,4	106,5	27,2	4,9	2,9	17,7	2,7	1,6	1,3	16,9	88,8	24,5	3,2	1,6	1 083 899	
II	P	142,3	106,4	27,4	4,9	3,6	18,4	2,5	1,7	2,0	16,8	88,1	25,0	3,2	1,6	1 095 073	
III	P	141,4	107,0	27,2	4,7	2,6	19,2	2,5	1,5	1,0	16,7	87,7	24,7	3,1	1,6	1 104 257	
IV	P	139,1	104,5	27,4	4,4	2,8	17,4	2,5	1,5	1,3	16,9	87,0	24,9	2,9	1,5	1 113 851	
17 /	A	137,4	103,1	27,2	4,2	2,8	15,3	2,4	1,4	1,3	16,6	87,8	24,8	2,8	1,5	1 124 476	

Véanse notas al final del capítulo.

11. ADMINISTRACIONES PÚBLICAS

11.6 Deuda según el Protocolo de Déficit Excesivo (PDE) y activos financieros frente a Administraciones Públicas. Importes

Millones de euros

	Deuda según el PDE de Administraciones Públicas (consolidada) (a)	Administración Central			Comunidades Autónomas			Corporaciones Locales			Administraciones de Seguridad Social			
		Deuda según el PDE	Activos financieros frente a Administraciones Públicas (FLA, FFPP y Prestamo a Administraciones de Seguridad Social) (b)	Deuda neta de activos financieros frente a Administraciones Públicas	Deuda según el PDE	Activos financieros frente a Administraciones Públicas	Deuda neta de activos financieros frente a Administraciones Públicas	Deuda según el PDE	Activos financieros frente a Administraciones Públicas	Deuda neta de activos financieros frente a Administraciones Públicas	Deuda según el PDE	Activos financieros frente a Administraciones Públicas (Fondo de Reserva de la Seguridad Social y resto) (c)	Deuda neta de activos financieros frente a Administraciones Públicas	
		10+13 1=4+7+	2	3	4=2-3	5	6	7=5-6	8	9	10=8-9	11	12	13=11-12
00	374 557	314 814	17 169	297 645	39 474	-	39 474	19 793	-	19 793	18 832	1 187	17 645	
01	378 883	315 490	17 169	298 321	43 706	-	43 706	20 170	-	20 170	18 704	2 018	16 686	
02	384 145	321 575	17 169	304 406	46 471	-	46 471	21 522	-	21 522	18 577	6 831	11 747	
03	382 775	320 504	17 169	303 335	49 028	-	49 028	22 914	-	22 914	18 450	10 952	7 498	
04	389 888	331 939	17 169	314 771	52 054	-	52 054	24 153	-	24 153	18 323	19 412	-1 089	
05	393 479	331 797	17 169	314 628	57 880	-	57 880	25 535	-	25 535	18 246	22 810	-4 564	
06	392 132	326 369	17 169	309 200	59 126	-	59 126	27 534	-	27 534	18 169	21 897	-3 728	
07	384 662	318 869	17 169	301 701	61 960	-	61 960	29 385	-	29 385	17 169	25 551	-8 383	
08	440 621	368 860	17 169	351 691	74 497	-	74 497	31 775	-	31 775	17 169	34 511	-17 342	
09	569 535	487 670	17 169	470 501	93 270	-	93 270	34 700	-	34 700	17 169	46 105	-28 937	
10	650 079	551 557	17 169	534 388	124 239	-	124 239	35 453	-	35 453	17 169	61 170	-44 001	
11	744 323	624 238	17 169	607 069	145 879	-	145 879	36 819	-	36 819	17 169	62 613	-45 444	
12	891 502	761 856	60 934	700 922	189 183	-	189 183	44 003	-	44 003	17 188	59 794	-42 606	
13	979 031	850 177	89 571	760 606	210 520	-	210 520	42 109	-	42 109	17 187	51 392	-34 205	
14	1 041 624	902 482	113 453	789 029	237 941	-	237 941	38 329	-	38 329	17 188	40 864	-23 676	
15 /	P	1 052 868	912 850	115 650	797 200	241 483	-	241 483	38 274	-	38 274	17 190	41 279	-24 090
II	P	1 058 301	922 656	131 667	790 989	251 062	-	251 062	37 723	-	37 723	17 196	38 669	-21 473
III	P	1 068 350	938 768	138 965	799 802	254 303	-	254 303	36 856	-	36 856	17 197	39 809	-22 612
IV	P	1 073 894	940 450	150 208	790 241	263 248	-	263 248	35 131	-	35 131	17 188	31 916	-14 727
16 /	P	1 096 855	962 081	152 058	810 023	265 963	-	265 963	35 053	-	35 053	17 188	31 372	-14 184
II	P	1 107 019	964 732	159 022	805 710	273 526	-	273 526	35 105	-	35 105	17 174	24 497	-7 323
III	P	1 108 393	968 811	162 397	806 414	272 684	-	272 684	34 653	-	34 653	17 174	22 531	-5 358
IV	P	1 106 952	969 552	172 930	796 622	276 899	-	276 899	32 094	-	32 094	17 173	15 836	1 337
17 /	A	1 128 719	987 846	173 460	814 386	279 264	-	279 264	31 567	-	31 567	17 173	13 671	3 502

Véanse notas al final del capítulo.

11. ADMINISTRACIONES PÚBLICAS

11.7 Deuda según el Protocolo de Déficit Excesivo (PDE) y activos financieros frente a Administraciones Públicas. Porcentajes del PIB pm

Porcentajes

	Deuda según el PDE de Administraciones Públicas (consolidada) (a)	Administración Central			Comunidades Autónomas			Corporaciones Locales			Administraciones de Seguridad Social			
		Deuda según el PDE	Activos financieros frente a Administraciones Públicas (FLA, FFPP y Prestamo a Administraciones de Seguridad Social) (b)	Deuda neta de activos financieros frente a Administraciones Públicas	Deuda según el PDE	Activos financieros frente a Administraciones Públicas	Deuda neta de activos financieros frente a Administraciones Públicas	Deuda según el PDE	Activos financieros frente a Administraciones Públicas	Deuda neta de activos financieros frente a Administraciones Públicas	Deuda según el PDE	Activos financieros frente a Administraciones Públicas (Fondo de Reserva de la Seguridad Social y resto) (c)	Deuda neta de activos financieros frente a Administraciones Públicas	
														10+13 1=4+7+
00	58,0	48,7	2,7	46,1	6,1	-	6,1	3,1	-	3,1	2,9	0,2	2,7	
01	54,2	45,1	2,5	42,6	6,2	-	6,2	2,9	-	2,9	2,7	0,3	2,4	
02	51,3	42,9	2,3	40,6	6,2	-	6,2	2,9	-	2,9	2,5	0,9	1,6	
03	47,6	39,9	2,1	37,8	6,1	-	6,1	2,9	-	2,9	2,3	1,4	0,9	
04	45,3	38,5	2,0	36,5	6,0	-	6,0	2,8	-	2,8	2,1	2,3	-0,1	
05	42,3	35,7	1,8	33,8	6,2	-	6,2	2,7	-	2,7	2,0	2,5	-0,5	
06	38,9	32,4	1,7	30,7	5,9	-	5,9	2,7	-	2,7	1,8	2,2	-0,4	
07	35,6	29,5	1,6	27,9	5,7	-	5,7	2,7	-	2,7	1,6	2,4	-0,8	
08	39,5	33,0	1,5	31,5	6,7	-	6,7	2,8	-	2,8	1,5	3,1	-1,6	
09	52,8	45,2	1,6	43,6	8,6	-	8,6	3,2	-	3,2	1,6	4,3	-2,7	
10	60,1	51,0	1,6	49,4	11,5	-	11,5	3,3	-	3,3	1,6	5,7	-4,1	
11	69,5	58,3	1,6	56,7	13,6	-	13,6	3,4	-	3,4	1,6	5,8	-4,2	
12	85,7	73,3	5,9	67,4	18,2	-	18,2	4,2	-	4,2	1,7	5,8	-4,1	
13	95,5	82,9	8,7	74,2	20,5	-	20,5	4,1	-	4,1	1,7	5,0	-3,3	
14	100,4	87,0	10,9	76,1	22,9	-	22,9	3,7	-	3,7	1,7	3,9	-2,3	
15 /	P	100,8	87,4	11,1	76,3	23,1	-	23,1	3,7	-	3,7	1,6	4,0	-2,3
//	P	100,4	87,5	12,5	75,0	23,8	-	23,8	3,6	-	3,6	1,6	3,7	-2,0
///	P	100,3	88,2	13,0	75,1	23,9	-	23,9	3,5	-	3,5	1,6	3,7	-2,1
IV	P	99,8	87,4	14,0	73,5	24,5	-	24,5	3,3	-	3,3	1,6	3,0	-1,4
16 /	P	101,2	88,8	14,0	74,7	24,5	-	24,5	3,2	-	3,2	1,6	2,9	-1,3
//	P	101,1	88,1	14,5	73,6	25,0	-	25,0	3,2	-	3,2	1,6	2,2	-0,7
///	P	100,4	87,7	14,7	73,0	24,7	-	24,7	3,1	-	3,1	1,6	2,0	-0,5
IV	P	99,4	87,0	15,5	71,5	24,9	-	24,9	2,9	-	2,9	1,5	1,4	0,1
17 /	A	100,4	87,8	15,4	72,4	24,8	-	24,8	2,8	-	2,8	1,5	1,2	0,3

Véanse notas al final del capítulo.

11. ADMINISTRACIONES PÚBLICAS

11.8 Conciliación entre la necesidad de financiación y la variación de la deuda elaborada según el Protocolo de Déficit Excesivo (PDE). Importes

Millones de euros

INE, IGAE y Banco de España

	Variación de la deuda elaborada según el PDE (a)	Necesidad(+) o Capac.(-) de financiación	Adquisiciones netas de activos financieros (b)(c)			Ajustes (b)								
			Total	Frente a Administraciones Públicas	Resto	Total	Otras cuentas pendientes de pago		Otras operaciones financieras frente a Administraciones Públicas	Por variaciones en el tipo de cambio	Otros cambios en volumen de la deuda (d)	Otros ajustes (e)		
							Total	Frente a Administraciones Públicas					Resto	
1=2+3+6	2	3=4+5	4	5	6=7+10+	7=8+9	8	9	10	11	12	13		
00	12 334	6 608	10 412	282	10 130	-4 686	-5 692	388	-6 080	-669	-37	-	1 713	
01	4 326	3 839	-1 693	626	-2 319	2 180	3 520	54	3 467	-680	-199	-	-461	
02	5 262	3 106	15 256	4 822	10 435	-13 100	-5 340	-8	-5 333	-4 814	-1 084	-1 647	-215	
03	-1 370	2 960	1 032	5 409	-4 377	-5 362	-146	-1 313	1 168	-4 095	-793	-	-328	
04	7 113	364	19 306	8 105	11 200	-12 557	-1 475	325	-1 800	-8 430	-727	-	-1 925	
05	3 591	-11 229	26 575	4 696	21 880	-11 755	-7 791	-1 363	-6 428	-3 333	64	-	-695	
06	-1 347	-22 144	31 074	-410	31 483	-10 277	-12 171	-541	-11 630	951	-178	-	1 122	
07	-7 470	-20 756	26 248	4 216	22 032	-12 962	-9 186	-630	-8 556	-3 586	-166	-295	270	
08	55 959	49 371	23 585	9 647	13 938	-16 997	-7 098	-707	-6 391	-8 940	-352	-63	-543	
09	128 914	118 222	35 866	10 902	24 964	-25 173	-6 212	722	-6 933	-11 623	-129	-48	-7 161	
10	80 543	101 429	7 871	23 261	-15 390	-28 757	-14 570	-8 336	-6 233	-14 925	72	-40	705	
11	94 244	102 881	21 310	22 587	-1 277	-29 946	-31 921	-21 145	-10 776	-1 442	337	849	2 230	
12	147 179	108 886	117 865	100 469	17 396	-79 572	27 804	3 544	24 260	-104 013	313	-1 300	-2 376	
13	87 529	71 836	46 264	56 479	-10 215	-30 571	8 525	2 371	6 154	-58 850	281	25 332	-5 858	
14	62 593	62 161	34 687	29 724	4 963	-34 255	2 269	1 569	700	-31 293	120	-26	-5 326	
15	P	32 270	55 128	12 810	27 181	-14 371	-35 668	-41	-615	575	-26 566	4	-2	-9 063
16	A	33 058	50 576	-16 494	-4 475	-12 019	-1 024	4 925	3 922	1 003	553	119	-	-6 622
15 ///	P	10 049	1 584	11 082	8 201	2 881	-2 617	6 738	-690	7 428	-7 511	-7	-	-1 837
IV	P	5 544	22 335	-3 962	4 500	-8 462	-12 829	-8 946	-2 555	-6 391	-1 944	158	-	-2 097
16 /	P	22 961	7 823	6 875	684	6 190	8 264	8 880	709	8 171	-1 394	-99	-	876
//	P	10 164	25 806	-9 997	-5 765	-4 232	-5 646	-4 735	2 472	-7 207	3 292	32	-	-4 236
///	P	1 374	-2 786	-6 696	-501	-6 195	10 857	11 325	-44	11 369	545	-16	-	-997
IV	A	-1 442	19 733	-6 676	1 106	-7 782	-14 499	-10 545	785	-11 329	-1 891	202	-	-2 265
17 /	A	21 767	4 500	4 289	-2 309	6 598	12 978	10 626	91	10 535	2 217	-102	-	237

Véanse notas al final del capítulo.

11. ADMINISTRACIONES PÚBLICAS

11.9 Conciliación entre la necesidad de financiación y la variación de la deuda elaborada según el Protocolo de Déficit Excesivo (PDE). Porcentajes del PIB pm

INE, IGAE y Banco de España

Porcentajes

	Variación de la deuda elaborada según el PDE (a)	Necesidad(+) o Capac.(-) de financiación	Adquisiciones netas de activos financieros (b)(c)			Ajustes (b)							
			Total	Frente a Administraciones Públicas	Resto	Total	Otras cuentas pendientes de pago			Otras operaciones financieras frente a Administraciones Públicas	Por variaciones en el tipo de cambio	Otros cambios en volumen de la deuda (d)	Otros ajustes (e)
							Total	Frente a Administraciones Públicas	Resto				
			1=2+3+6	2	3=4+5	4	5	6=7+10+	7=8+9	8	9	10	11
00	1,9	1,0	1,6	0,0	1,6	-0,7	-0,9	0,1	-1,0	-0,1	-0,0	-	0,3
01	0,6	0,5	-0,2	0,1	-0,3	0,3	0,5	0,0	0,5	-0,1	-0,0	-	-0,1
02	0,7	0,4	2,0	0,7	1,4	-1,7	-0,7	-0,0	-0,7	-0,6	-0,1	-0,2	-0,0
03	-0,2	0,4	0,1	0,7	-0,5	-0,7	-0,0	-0,2	0,1	-0,5	-0,1	-	-0,0
04	0,8	0,0	2,2	1,0	1,3	-1,5	-0,2	0,0	-0,2	-1,0	-0,1	-	-0,2
05	0,4	-1,2	2,9	0,5	2,4	-1,3	-0,8	-0,1	-0,7	-0,4	0,0	-	-0,1
06	-0,1	-2,2	3,1	-0,0	3,2	-1,0	-1,2	-0,0	-1,2	0,1	-0,0	-	0,1
07	-0,7	-1,9	2,4	0,4	2,1	-1,2	-0,8	-0,1	-0,8	-0,3	-0,0	-0,0	0,0
08	5,0	4,4	2,1	0,9	1,2	-1,5	-0,6	-0,1	-0,6	-0,8	-0,0	-0,0	-0,0
09	11,9	11,0	3,3	1,0	2,3	-2,3	-0,6	0,1	-0,6	-1,1	-0,0	-0,0	-0,7
10	7,5	9,4	0,7	2,2	-1,4	-2,7	-1,3	-0,8	-0,6	-1,4	0,0	-0,0	0,1
11	8,8	9,6	2,0	2,1	-0,1	-2,8	-3,0	-2,0	-1,0	-0,1	0,0	0,1	0,2
12	14,2	10,5	11,3	9,6	1,7	-7,7	2,7	0,3	2,3	-10,0	0,0	-0,1	-0,2
13	8,5	7,0	4,5	5,5	-1,0	-3,0	0,8	0,2	0,6	-5,7	0,0	2,5	-0,6
14	6,0	6,0	3,3	2,9	0,5	-3,3	0,2	0,2	0,1	-3,0	0,0	-0,0	-0,5
15	P 3,0	5,1	1,2	2,6	-1,3	-3,3	-0,0	-0,1	0,1	-2,5	0,0	-0,0	-0,8
16	A 3,0	4,5	-1,5	-0,4	-1,1	-0,1	0,4	0,4	0,1	0,0	0,0	-	-0,6
15 III	P 0,9	0,1	1,0	0,8	0,3	-0,2	0,6	-0,1	0,7	-0,7	-0,0	-	-0,2
IV	P 0,5	2,1	-0,4	0,4	-0,8	-1,2	-0,8	-0,2	-0,6	-0,2	0,0	-	-0,2
16 I	P 2,1	0,7	0,6	0,1	0,6	0,7	0,8	0,1	0,8	-0,1	-0,0	-	0,1
II	P 0,9	2,3	-0,9	-0,5	-0,4	-0,5	-0,4	0,2	-0,7	0,3	0,0	-	-0,4
III	P 0,1	-0,3	-0,6	-0,0	-0,6	1,0	1,0	-0,0	1,0	0,0	-0,0	-	-0,1
IV	A -0,1	1,8	-0,6	0,1	-0,7	-1,3	-0,9	0,1	-1,0	-0,2	0,0	-	-0,2
17 I	A 1,9	0,4	0,4	-0,2	0,6	1,2	0,9	0,0	0,9	0,2	-0,0	-	0,0

Véanse notas al final del capítulo.

11. ADMINISTRACIONES PÚBLICAS

11.10 Adquisición neta de activos financieros

Millones de euros

	Total	Por instrumentos									Por sectores de contrapartida			
		Efectivo y depósitos		Valores representativos de deuda			Préstamos	Participaciones en el capital y en fondos de inversión	Sistemas de seguros, de pensiones y de garantías estandarizadas	Derivados financieros	Otras cuentas pendientes de cobro	Residentes	Del cual: Frente a Administraciones Públicas	Resto del mundo
		Total	Del cual: Depósitos en el Banco de España	Total	A corto plazo	A largo plazo								
							9+10+11	1=2+4+7+8+2	3	4=5+6	5	6	7	8
00	10 412	11 095	8 351	716	58	658	200	-3 219	-	-122	1 743	10 362	282	49
01	-1 693	-2 496	-17 060	782	75	708	1 119	-3 648	-	-131	2 682	-1 860	626	166
02	15 256	8 116	1 785	4 708	189	4 519	1 241	-1 799	-	-164	3 154	14 998	4 822	258
03	1 032	-4 203	1 767	4 091	-298	4 389	1 163	193	-	-171	-43	988	5 409	44
04	19 306	6 131	-1 817	9 358	1 019	8 339	1 714	-443	-	-123	2 669	18 044	8 105	1 262
05	26 575	11 377	-695	7 928	508	7 419	656	463	-	-7	6 158	22 022	4 696	4 553
06	31 074	13 343	1 780	9 545	-1 372	10 917	2 033	258	-	-3	5 898	19 984	-410	11 089
07	26 248	12 168	2 973	9 748	527	9 221	2 021	504	-	-9	1 817	19 568	4 216	6 680
08	23 585	819	740	19 159	510	18 649	2 539	838	-	27	203	20 479	9 647	3 106
09	35 866	17 814	12 463	6 210	-38	6 248	8 128	344	-	45	3 324	44 639	10 902	-8 773
10	7 871	-24 635	-21 896	9 476	2 525	6 951	6 901	8 251	-	-31	7 910	10 476	23 261	-2 605
11	21 310	-17 606	-3 911	-6 631	-1 506	-5 125	12 563	-478	-	37	33 423	15 770	22 587	5 539
12	117 865	7 170	3 584	-5 511	3 006	-8 517	109 396	3 489	-	165	3 156	102 522	100 469	15 344
13	46 264	-23 693	-6 893	-24 525	-3 370	-21 154	74 070	11 694	-	177	8 540	40 074	56 479	6 190
14	34 687	11 215	-2 062	-20 023	-1 863	-18 160	46 680	-1 616	-	-	-1 570	33 722	29 724	965
15	P 12 810	1 528	67	-14 000	1 335	-15 334	33 865	-3 847	-	-	-4 737	17 118	27 181	-4 308
16	A -16 494	-6 166	17 696	-23 645	-1 587	-22 057	21 548	-1 039	-	-	-7 193	-14 774	-4 475	-1 720
15 II	P 2 856	-2 741	3 784	-3 567	249	-3 816	15 324	432	-	-	-6 592	3 961	11 803	-1 105
III	P 11 082	4 615	13 777	150	563	-413	7 095	10	-	-	-788	12 111	8 201	-1 030
IV	P -3 962	-11 414	-17 496	-12 930	-1 282	-11 648	11 217	-713	-	-	9 877	-4 077	4 500	114
16 I	P 6 875	9 982	16 200	342	634	-292	1 370	529	-	-	-5 347	8 333	684	-1 459
II	P -9 997	-153	-6 276	-11 256	-2 113	-9 143	6 353	-34	-	-	-4 907	-9 813	-5 765	-184
III	P -6 696	-5 397	13 352	-4 109	80	-4 189	3 082	-18	-	-	-255	-7 153	-501	457
IV	A -6 676	-10 597	-5 581	-8 621	-188	-8 433	10 743	-1 517	-	-	3 316	-6 141	1 106	-535
17 I	A 4 289	10 996	15 168	-2 744	-102	-2 643	-64	-17	-	-	-3 880	4 334	-2 309	-44

11. ADMINISTRACIONES PÚBLICAS

11.11 Pasivos netos contraídos

Millones de euros

	Total	Por instrumentos								Por sectores de contrapartida			
		Efectivo y depósitos	Valores representativos de deuda			Préstamos			Participaciones en el capital y en fondos de inversión	Otras cuentas pendientes de pago	Residentes	Del cual: Frente a Administraciones Públicas	Resto del mundo
			Total	A corto plazo	A largo plazo	Total	A corto plazo	A largo plazo					
1=2+3+6+9+10	2	3	4	5	6	7	8	9	10	11	12	13	
00	17 020	-49	10 966	-8 567	19 533	410	427	-17	-	5 692	-18 696	282	35 715
01	2 146	-73	5 259	-5	5 265	480	990	-510	-	-3 520	-9 557	626	11 703
02	18 362	1 260	10 986	2 759	8 227	776	-784	1 561	-	5 340	8 105	4 822	10 257
03	3 992	173	2 806	871	1 935	867	493	374	-	146	11 886	5 409	-7 895
04	19 670	236	10 078	-366	10 443	7 881	47	7 835	-	1 475	-7 924	8 105	27 594
05	15 346	255	7 313	-3 689	11 002	-12	-1 987	1 974	-	7 791	12 415	4 696	2 932
06	8 930	266	-3 892	-1 098	-2 793	384	292	91	-	12 171	-1 600	-410	10 529
07	5 492	243	-4 701	14 860	-19 560	764	69	695	-	9 186	18 747	4 216	-13 255
08	72 956	113	52 603	26 818	25 785	13 142	3 161	9 981	-	7 098	58 411	9 647	14 544
09	154 088	48	132 957	33 875	99 082	12 620	1 686	10 934	2 250	6 212	96 021	10 902	58 067
10	109 300	116	75 706	-15 184	90 889	18 909	-1 337	20 247	-	14 570	82 946	23 261	26 354
11	124 191	101	75 357	3 360	71 997	16 811	6 794	10 018	-	31 921	131 354	22 587	-7 163
12	226 751	-4	65 990	-9 658	75 648	188 569	-93	188 662	-	-27 804	167 026	100 469	59 725
13	118 100	15	83 505	15 481	68 024	43 104	-3 060	46 164	-	-8 525	41 793	56 479	76 306
14	96 848	151	50 906	-2 952	53 858	48 061	-459	48 520	-	-2 269	42 230	29 724	54 618
15	P 97 938	209	51 017	4 623	46 394	16 672	-381	17 053	-	41	5 623	27 181	62 315
16	A 34 082	191	29 270	84	29 186	9 546	-1 753	11 299	-	-4 925	37 090	-4 475	-3 008
15 /	P 26 715	70	11 501	820	10 681	9 398	117	9 281	-	5 746	4 304	11 803	22 412
///	P 12 666	70	15 777	4 190	11 588	3 557	-428	3 985	-	-6 738	2 816	8 201	9 849
IV	P 18 373	38	4 816	163	4 653	4 572	-2 250	6 822	-	8 946	17 931	4 500	441
16 /	P 14 698	33	19 768	1 739	18 029	3 776	2 743	1 034	-	-8 880	16 749	684	-2 051
///	P 15 809	44	3 904	-3 572	7 476	7 126	575	6 551	-	4 735	26 088	-5 765	-10 278
///	P -9 482	69	6 280	-1 452	7 732	-4 507	-4 421	-86	-	-11 325	-16 983	-501	7 500
IV	A 13 057	44	-683	3 369	-4 051	3 150	-650	3 800	-	10 545	11 236	1 106	1 821
17 /	A 8 789	8	18 350	-2 149	20 499	1 057	1 897	-840	-	-10 626	5 497	-2 309	3 292

11. ADMINISTRACIONES PÚBLICAS

11.12 Deuda según el Protocolo de Déficit Excesivo (PDE) por instrumentos

Millones de euros y porcentajes

	Total	Porcentajes del PIB pm	Efectivo y depósitos	Valores representativos de deuda			Préstamos			Pro memoria: Deuda según el PDE en poder de Administraciones Públicas (a)
				Total	A corto plazo	A largo plazo	Total	A corto plazo	A largo plazo	
1=3+4+7	2	3	4=5+6	5	6	7=8+9	8	9	10	
00	374 557	58,0	2 595	314 607	13 617	300 990	57 356	5 809	51 547	18 355
01	378 883	54,2	2 522	318 532	13 478	305 054	57 830	6 799	51 031	19 187
02	384 145	51,3	2 134	323 779	16 007	307 771	58 232	6 014	52 218	23 999
03	382 775	47,6	2 307	321 441	17 006	304 435	59 027	6 507	52 519	28 120
04	389 888	45,3	2 543	320 460	15 578	304 882	66 885	6 554	60 331	36 581
05	393 479	42,3	2 798	323 784	11 354	312 430	66 897	4 567	62 330	39 978
06	392 132	38,9	3 064	321 797	11 686	310 110	67 272	4 859	62 412	39 066
07	384 662	35,6	3 307	313 618	26 307	287 312	67 737	4 928	62 809	42 720
08	440 621	39,5	3 420	356 381	53 033	303 348	80 820	8 089	72 731	51 679
09	569 535	52,8	3 468	472 678	86 395	386 283	93 390	9 775	83 615	63 274
10	650 079	60,1	3 584	534 226	68 929	465 297	112 269	8 438	103 831	78 338
11	744 323	69,5	3 685	610 699	74 185	536 514	129 939	15 232	114 707	79 781
12	891 502	85,7	3 681	669 887	60 576	609 311	217 934	15 139	202 795	185 030
13	979 031	95,5	3 696	761 110	78 977	682 133	214 224	12 078	202 146	229 608
14	1 041 624	100,4	3 847	821 689	77 611	744 078	216 087	11 620	204 468	242 267
15 /	P 1 052 868	100,8	3 878	835 940	75 220	760 720	213 050	13 800	199 250	182 549
///	P 1 058 301	100,4	3 948	847 925	75 764	772 161	206 428	13 917	192 511	196 064
///	P 1 068 350	100,3	4 018	861 647	79 374	782 273	202 685	13 489	189 197	203 691
IV	P 1 073 894	99,8	4 056	873 570	80 798	792 772	196 268	11 239	185 029	206 770
16 /	P 1 096 855	101,2	4 089	894 573	81 893	812 680	198 194	13 981	184 212	207 522
///	P 1 107 019	101,1	4 133	904 531	80 433	824 098	198 355	14 556	183 798	204 965
///	P 1 108 393	100,4	4 203	913 718	78 815	834 903	190 473	10 135	180 338	204 991
IV	P 1 106 952	99,4	4 247	919 611	82 375	837 236	183 093	9 485	173 608	208 867
17 /	A 1 128 719	100,4	4 255	940 844	80 326	860 518	183 620	11 383	172 238	206 812

Véanse notas al final del capítulo.

11. ADMINISTRACIONES PÚBLICAS

11.13 Deuda según el Protocolo de Déficit Excesivo (PDE)
por sectores de contrapartida, monedas y plazos residuales

Millones de euros

	Total	Por sectores de contrapartida					Por monedas		Por plazos residuales			
		Sectores residentes			Resto del mundo	Euros	Otras monedas distintas del euro	Hasta 1 año		A más de 1 año		
		Total	Instituciones financieras	Resto sectores residentes				Valores representativos de deuda	Préstamos	Valores representativos de deuda	Préstamos, efectivo y depósitos	
					Del cual: Banco de España							
1=2+6	2=3+5	3	4	5	6	7	8	9	10	11	12	
00	374 557	230 393	187 476	14 450	42 917	144 165	364 220	10 338	66 962	6 438	247 645	53 513
01	378 883	222 284	181 924	13 952	40 360	156 599	369 057	9 827	63 089	7 427	255 443	52 924
02	384 145	217 827	184 546	16 305	33 282	166 318	376 268	7 877	73 351	6 612	250 427	53 754
03	382 775	231 650	191 760	18 626	39 890	151 125	375 862	6 913	69 332	7 105	252 109	54 229
04	389 888	214 655	172 904	20 029	41 750	175 233	384 732	5 156	67 133	7 152	253 326	62 277
05	393 479	207 687	173 202	21 023	34 485	185 792	389 387	4 092	64 729	5 165	259 055	64 530
06	392 132	195 735	159 170	19 013	36 565	196 397	389 086	3 046	64 427	5 457	257 370	64 879
07	384 662	201 210	163 411	18 292	37 799	183 452	382 202	2 460	65 930	5 519	247 689	65 524
08	440 621	233 489	180 843	20 342	52 646	207 132	437 652	2 969	86 080	8 679	270 301	75 561
09	569 535	323 767	247 277	23 263	76 490	245 768	565 410	4 125	123 443	10 364	349 235	86 494
10	650 079	372 450	269 194	26 106	103 256	277 628	646 054	4 024	129 226	9 026	404 999	106 827
11	744 323	477 238	336 037	35 313	141 201	267 085	740 578	3 745	140 101	15 819	470 598	117 805
12	891 502	557 877	395 924	37 602	161 953	333 625	888 003	3 499	145 703	15 725	524 184	205 890
13	979 031	602 007	425 600	37 852	176 407	377 024	975 618	3 413	169 005	24 708	592 105	193 212
14	1 041 624	608 284	460 895	40 280	147 389	433 340	1 038 886	2 738	177 035	12 666	644 654	207 268
15 /	P 1 052 868	598 690	450 725	45 244	147 965	454 177	1 050 114	2 754	176 868	14 820	659 072	202 108
II	P 1 058 301	593 124	454 609	58 467	138 515	465 178	1 055 562	2 739	178 940	14 903	668 985	195 474
III	P 1 068 350	593 586	453 548	73 303	140 038	474 764	1 065 927	2 423	183 901	14 457	677 746	192 246
IV	P 1 073 894	595 571	461 829	88 919	133 742	478 323	1 071 551	2 343	171 206	11 542	702 364	188 782
16 /	P 1 096 855	591 796	566 921	89 183	24 876	505 059	1 094 679	2 176	174 571	14 281	720 002	188 001
II	P 1 107 019	610 135	589 362	110 728	20 773	496 884	1 104 868	2 151	174 413	14 856	730 118	187 632
III	P 1 108 393	611 746	591 548	126 922	20 198	496 647	1 106 268	2 125	174 027	10 429	739 691	184 246
IV	P 1 106 952	608 694	589 247	142 837	19 447	498 258	1 105 042	1 910	166 735	9 588	752 876	177 753
17 /	A 1 128 719	626 449	607 205	160 603	19 245	502 270	1 126 820	1 899	167 031	11 484	773 812	176 391

Véanse notas al final del capítulo.

11. EMPRESAS PÚBLICAS

11.14 Deuda por Administraciones Públicas propietarias
de las Empresas Públicas no incluidas en el sector
Administraciones Públicas (a)

Millones de euros y porcentajes

	Importes					Porcentajes del PIB pm					Pro memoria: PIB pm (b)
	Total	Administración Central	Comunidades Autónomas	Corporaciones Locales	Administraciones de Seguridad Social	Total	Administración Central	Comunidades Autónomas	Corporaciones Locales	Administraciones de Seguridad Social	
	1=2a5	2	3	4	5	6= 7a10	7	8	9	10	11
00	14 961	10 131	2 832	1 997	-	2,3	1,6	0,4	0,3	-	646 250
01	15 558	9 874	3 443	2 242	-	2,2	1,4	0,5	0,3	-	699 528
02	16 705	9 695	4 557	2 453	-	2,2	1,3	0,6	0,3	-	749 288
03	20 576	11 408	6 184	2 983	-	2,6	1,4	0,8	0,4	-	803 472
04	19 081	9 292	6 561	3 228	-	2,2	1,1	0,8	0,4	-	861 420
05	20 827	10 961	6 233	3 633	-	2,2	1,2	0,7	0,4	-	930 566
06	25 091	13 549	7 629	3 914	-	2,5	1,3	0,8	0,4	-	1 007 974
07	31 052	17 069	9 138	4 845	-	2,9	1,6	0,8	0,4	-	1 080 807
08	35 649	20 519	9 382	5 747	-	3,2	1,8	0,8	0,5	-	1 116 207
09	43 464	24 219	11 366	7 878	-	4,0	2,2	1,1	0,7	-	1 079 034
10	48 684	28 658	10 958	9 068	-	4,5	2,7	1,0	0,8	-	1 080 913
11	49 188	31 677	9 551	7 960	-	4,6	3,0	0,9	0,7	-	1 070 413
12	47 472	33 436	7 106	6 930	-	4,6	3,2	0,7	0,7	-	1 039 758
13	45 824	33 270	6 133	6 421	-	4,5	3,2	0,6	0,6	-	1 025 634
14	43 546	33 054	5 520	4 972	-	4,2	3,2	0,5	0,5	-	1 037 025
15 /	P 44 141	33 588	5 473	5 081	-	4,2	3,2	0,5	0,5	-	1 044 734
II	P 43 708	33 058	5 343	5 306	-	4,1	3,1	0,5	0,5	-	1 054 577
III	P 43 979	33 267	5 453	5 259	-	4,1	3,1	0,5	0,5	-	1 064 917
IV	P 43 322	33 189	4 997	5 137	-	4,0	3,1	0,5	0,5	-	1 075 639
16 /	P 42 384	32 479	4 886	5 019	-	3,9	3,0	0,5	0,5	-	1 083 899
II	P 41 344	32 176	4 820	4 347	-	3,8	2,9	0,4	0,4	-	1 095 073
III	P 41 066	31 593	4 749	4 725	-	3,7	2,9	0,4	0,4	-	1 104 257
IV	P 39 831	30 894	4 592	4 345	-	3,6	2,8	0,4	0,4	-	1 113 851
17 /	A 39 132	30 308	4 476	4 348	-	3,5	2,7	0,4	0,4	-	1 124 476

Véanse notas al final del capítulo.

11. OTRA INFORMACIÓN

11.15 Relaciones España-Unión Europea

Secretaría General del Tesoro y Política Financiera e IGAE

Millones de euros

	Saldo	Ingresos líquidos procedentes de la Unión Europea									Pagos líquidos a la Unión Europea					
		Total	FEAGA (a)	FEADER (a)	FEP (b)	FEOGA Garantía (a)	FEOGA Orientación IFOP (a)(b)	FEDER	FSE	Fondo de Cohesión	Otros	Total	Recursos propios tradicionales	Recurso IVA	Recurso PNB/RNB	Otros
	1=2-12	2=3a11	3	4	5	6	7	8	9	10	11	12=13a16	13	14	15	16
03	8 673	16 615	-	-	-	6 459	1 274	5 344	1 653	1 807	79	7 942	753	2 656	4 405	129
04	7 810	15 907	-	-	-	6 319	1 127	4 712	1 774	1 908	68	8 098	955	1 921	5 084	137
05	4 874	14 803	-	-	-	6 407	1 270	3 851	1 784	1 391	100	9 929	1 097	2 329	6 401	103
06	2 360	12 635	-	-	-	6 655	1 095	2 214	1 251	1 283	137	10 275	1 198	2 374	6 547	157
07	2 167	12 052	-	-	-	5 712	1 024	2 761	1 691	813	50	9 884	1 290	2 488	5 937	169
08	1 018	11 255	5 476	977	8	-	482	2 713	720	741	139	10 237	1 190	2 579	6 280	188
09	30	11 125	6 068	618	9	-	62	2 485	989	801	95	11 095	1 002	1 528	8 362	203
10	2 000	12 005	5 925	858	3	-	198	2 788	526	1 920	-214	10 004	1 158	760	7 868	218
11	1 197	12 575	5 807	981	7	-	244	2 940	1 590	854	153	11 378	1 170	1 964	8 001	242
12	2 693	13 283	5 785	818	8	-	178	4 037	1 434	844	179	10 590	1 085	1 317	7 966	222
13	1 100	12 726	5 811	1 039	7	-	351	3 890	870	648	112	11 625	993	1 292	9 064	277
14	-1 616	10 540	5 489	964	9	-	222	2 535	593	625	103	12 156	1 136	1 323	9 414	283
15	P 2 307	12 934	5 584	1 169	-	-	165	4 370	1 095	256	294	10 627	1 319	1 314	7 727	268
16	P -702	10 307	5 494	901	-	-	124	2 519	1 245	15	9	11 009	1 439	1 375	7 817	378
16 E-J	P 1 950	8 131	4 661	549	-	-	81	1 773	892	3	173	6 181	801	802	4 315	264
17 E-J	P -409	6 163	4 574	481	-	-	17	196	785	-	110	6 572	933	1 000	4 345	294
16 Ago	P -145	729	472	66	-	-	25	38	120	0	8	875	109	115	651	-
Sep	P -1 098	-152	39	-	-	-	1	30	47	-	-269	946	121	115	711	0
Oct	P -894	112	-	0	-	-	11	31	64	-	6	1 006	135	115	711	45
Nov	P -972	66	44	-	-	-	4	20	-	-	-3	1 038	144	115	711	69
Dic	P 458	1 421	278	286	-	-	2	627	123	11	94	963	129	115	719	-
17 Ene	P 1 191	2 403	2 392	-	-	-	1	2	-	-	9	1 212	192	164	714	141
Feb	P 719	1 757	1 442	281	-	-	0	0	-	-	34	1 038	115	147	776	-
Mar	P -599	150	18	75	-	-	0	13	32	-	12	749	129	98	522	0
Abr	P -40	870	194	-	-	-	0	0	702	-	-27	910	135	123	652	0
May	P -505	397	266	126	-	-	0	-	-	-	5	902	122	123	652	6
Jun	P -360	353	123	-	-	-	9	181	27	-	14	713	113	223	377	-
Jul	P -814	234	139	-	-	-	7	-	24	-	63	1 048	127	123	652	146

Véanse notas al final del capítulo.

NOTAS A LOS CUADROS DEL CAPÍTULO 11. ADMINISTRACIONES PÚBLICAS

Cuadro 11.1

a. Pasivos emitidos por Administraciones Públicas en poder de otras Administraciones Públicas, otras cuentas pendientes de pago y ajustes por diferencias entre el valor de mercado y el valor nominal de los pasivos, la contracción de pasivos por acciones y otras participaciones (PF.5), así como otros ajustes como consecuencia de reclasificaciones de unidades institucionales y otras revisiones de información.

b. El PIB a precios de mercado se ha elaborado a partir de la serie oficial de la CNE trimestral que publica el INE agregando los últimos cuatro trimestres para cada fecha de referencia.

Nota: Pueden existir diferencias entre los datos de este cuadro y los que figuran en el cuadro 2.9, por revisiones posteriores al envío de la Notificación PDE a la Comisión Europea.

Cuadro 11.2

Nota: Los porcentajes de los trimestres se calculan: 1) cuando se dispone del PIB de los cuatro trimestres del año en cuestión se toma como referencia el PIB del año; 2) cuando no se dispone del PIB de los cuatro trimestres del año en cuestión se toma como referencia el PIB anual que resulta de agregar el PIB trimestral de los últimos cuatro trimestres.

Véanse notas al cuadro 11.1

Cuadro 11.3

Véanse notas a los cuadros 11.1 y 11.2

Cuadro 11.4

Véanse notas al cuadro 11.1

Cuadro 11.5

Véanse notas al cuadro 11.2

Cuadro 11.6

a. La deuda según el PDE del sector Administraciones Públicas no incluye los activos financieros/pasivos contraídos por Administraciones Públicas en poder de otras Administraciones Públicas (columnas 3, 6, 9 y 12)

b. Financiación realizada por el Fondo de Liquidez Autonómica (FLA), pagos realizados a proveedores por cuenta de Comunidades Autónomas y Corporaciones Locales por el Fondo de Financiación de Pagos a Proveedores (FFPP) y préstamo del Estado a la Seguridad Social.

c. Deuda emitida por el Estado en poder del Fondo de Reserva de la Seguridad Social, del Fondo de Garantía Salarial (FOGASA), de las Mutuas de Accidentes de Trabajo y Enfermedades Profesionales y del Fondo de Prevención y Rehabilitación.

Cuadro 11.7

Nota: Los porcentajes de los trimestres se calculan: 1) cuando se dispone del PIB de los cuatro trimestres del año en cuestión se toma como referencia el PIB del año; 2) cuando no se dispone del PIB de los cuatro trimestres del año en cuestión se toma como referencia el PIB anual que resulta de agregar el PIB trimestral de los últimos cuatro trimestres.

Véanse notas al cuadro 11.6

Cuadro 11.8

a. Variaciones anuales de la columna 11 del cuadro 11.1.

b. Un signo positivo significa que el concepto correspondiente contribuye a incrementar la deuda; un signo negativo, que contribuye a disminuirla.

c. Columna detallada en el cuadro 11.10.

d. Incluye efectos como los producidos por reclasificación de unidades institucionales o instrumentos financieros.

e. Incluye los ajustes por los intereses devengados menos los intereses pagados, por primas de emisión o de amortización, por la diferencia entre el nominal emitido y el efectivo captado en las emisiones a descuento, por pérdidas o ganancias de capital realizadas en la amortización anticipada de pasivos, por discrepancias entre la Capacidad (+) o Necesidad (-) de Financiación y las Operaciones Financieras Netas, y la contracción de pasivos por acciones y otras participaciones (PF.5).

Cuadro 11.9

Nota: Los porcentajes de los trimestres se calculan: 1) cuando se dispone del PIB de los cuatro trimestres del año en cuestión se toma como referencia el PIB del año; 2) Cuando no se dispone del PIB de los cuatro trimestres del año en cuestión se toma como referencia el PIB anual que resulta de agregar el PIB trimestral de los últimos cuatro trimestres.

Véanse notas al cuadro 11.8

Cuadro 11.12

a. Que ya aparecen deducidos de las columnas 3 a 9.

Nota: Pueden existir diferencias entre los datos de este cuadro y los que figuran en el cuadro 2.9 por revisiones posteriores al envío de la Notificación PDE a la Comisión Europea.

Cuadro 11.13

Nota: Pueden existir diferencias entre los datos de este cuadro y los que figuran en el cuadro 2.9, por revisiones posteriores al envío de la Notificación PDE a la Comisión Europea.

Cuadro 11.14

a. Principales organismos no administrativos, entes y empresas no clasificadas como Administraciones Públicas. La deuda de estas unidades no está sujeta al (es decir, no está incluida en el ámbito del) Protocolo de Déficit Excesivo (PDE), por lo que no se incluye en las Notificaciones a la Comisión a que se refiere ese procedimiento. En este cuadro se presenta la deuda de estas unidades para recoger su montante elaborado de forma homogénea a la deuda PDE.

b. El PIB a precios de mercado se ha elaborado a partir de la serie oficial de la CNE trimestral que publica el INE agregando los últimos cuatro trimestres para cada fecha de referencia.

Cuadro 11.15

a. Con motivo de la reforma de la Política Agraria Común (PAC) en 2004 (Reglamento (CE) 1782/2003 y desarrollos posteriores), y en virtud del Reglamento (CE) 1290/2005, se crean dos nuevos fondos europeos agrícolas, el Fondo Agrícola de Garantía (FEAGA) y el Fondo Europeo Agrícola de Desarrollo Rural (FEADER), que vienen a sustituir al anterior Fondo Europeo de Orientación y Garantía Agrícola (FEOGA) en sus dos vertientes: Garantía y Orientación.

b. Al mismo tiempo en virtud del Reglamento (CE) 1198/2006, el Instrumento Financiero de Orientación Pesquera (IFOP) ha sido sustituido por el Fondo Europeo de Pesca (FEP).

CAPÍTULO 12 ADMINISTRACIÓN CENTRAL Y ADMINISTRACIONES DE SEGURIDAD SOCIAL

12. ADMINISTRACIÓN CENTRAL

12.1 Capacidad (+) o necesidad (-) de financiación, pasivos en circulación y deuda según el Protocolo de Déficit Excesivo (PDE). Importes

Capacidad (+) o necesidad (-) de financiación: INE e IGAE. PIB pm: INE.

Millones de euros

1	Capacidad (+) o Necesidad (-) de financiación	Pasivos en circulación y deuda según el PDE								10	Pro memoria: PIB pm (b)	
		2	Pasivos en circulación según las Cuentas Financieras de la Economía Española	Ajustes por pasivos no incluidos en la deuda PDE, por valoración y otros (a)								9=2-3
				3=4+5+8	4	Otras cuentas pendientes de pago			8			
						Total	Deuda PDE de la Administración Central en poder de otras unidades de la Administración Central	Total				
00	-6 825	341 648	26 834	-	8 838	260	8 578	17 996	314 814	646 250		
01	-4 989	341 879	26 389	-	6 349	507	5 842	20 041	315 490	699 528		
02	-4 516	358 628	37 053	-	9 127	794	8 333	27 926	321 575	749 288		
03	-5 178	353 574	33 071	-	8 928	1 879	7 050	24 143	320 504	803 472		
04	-8 172	371 877	39 938	-	8 333	1 792	6 541	31 605	331 939	861 420		
05	4 540	376 568	44 771	-	10 875	3 093	7 782	33 896	331 797	930 566		
06	8 992	362 164	35 795	-	16 242	3 695	12 547	19 553	326 369	1 007 974		
07	13 858	347 003	28 134	-	18 051	4 049	14 001	10 084	318 869	1 080 807		
08	-32 270	414 756	45 896	-	21 577	4 818	16 759	24 318	368 860	1 116 207		
09	-98 424	545 395	57 726	-	26 853	4 034	22 819	30 873	487 670	1 079 034		
10	-51 752	577 276	25 720	-	29 349	5 399	23 950	-3 629	551 557	1 080 913		
11	-38 501	660 436	36 198	-	31 205	4 767	26 438	4 993	624 238	1 070 413		
12	-82 592	871 937	110 081	64 302	35 470	4 619	30 851	10 309	761 856	1 039 758		
13	-49 819	1 019 337	169 160	88 645	32 675	5 192	27 483	47 840	850 177	1 025 634		
14	-38 370	1 158 012	255 530	87 950	36 596	6 584	30 012	130 983	902 482	1 037 025		
15	P	-28 385	1 126 982	186 533	24 646	35 620	7 687	27 933	126 267	940 450		
16	P	-30 408	1 163 785	194 233	20 100	34 892	5 723	29 169	139 241	969 552		
16 /	P	-9 170	1 154 025	191 944	24 092	27 376	8 180	19 195	140 476	962 081		
//	P	-12 367	1 165 696	200 963	21 446	28 552	6 835	21 717	150 965	964 732		
///	P	-7 655	1 181 069	212 257	20 062	27 974	8 275	19 699	164 221	968 811		
IV	P	-1 216	1 163 785	194 233	20 100	34 892	5 723	29 169	139 241	969 552		
17 /	A	-5 323	1 159 808	171 962	19 681	27 073	5 713	21 360	125 207	987 846		

Véanse notas al final del capítulo.

12. ADMINISTRACIÓN CENTRAL

12.2 Capacidad (+) o necesidad (-) de financiación, pasivos en circulación y deuda según el Protocolo de Déficit Excesivo (PDE). Porcentajes del PIB pm

Capacidad (+) o necesidad (-) de financiación: INE e IGAE. PIBpm: INE

Porcentajes

1	Capacidad (+) o Necesidad (-) de financiación	Pasivos en circulación y deuda según el PDE								10	Pro memoria: PIB pm (b)	
		2	Pasivos en circulación según las Cuentas Financieras de la Economía Española	Ajustes por pasivos no incluidos en la deuda PDE, por valoración y otros (a)								9=2-3
				3=4+5+8	4	Otras cuentas pendientes de pago			8			
						Total	Deuda PDE de la Administración Central en poder de otras unidades de la Administración Central	Total				
00	-1,1	52,9	4,2	-	1,4	0,0	1,3	2,8	48,7	646 250		
01	-0,7	48,9	3,8	-	0,9	0,1	0,8	2,9	45,1	699 528		
02	-0,6	47,9	4,9	-	1,2	0,1	1,1	3,7	42,9	749 288		
03	-0,6	44,0	4,1	-	1,1	0,2	0,9	3,0	39,9	803 472		
04	-0,9	43,2	4,6	-	1,0	0,2	0,8	3,7	38,5	861 420		
05	0,5	40,5	4,8	-	1,2	0,3	0,8	3,6	35,7	930 566		
06	0,9	35,9	3,6	-	1,6	0,4	1,2	1,9	32,4	1 007 974		
07	1,3	32,1	2,6	-	1,7	0,4	1,3	0,9	29,5	1 080 807		
08	-2,9	37,2	4,1	-	1,9	0,4	1,5	2,2	33,0	1 116 207		
09	-9,1	50,5	5,3	-	2,5	0,4	2,1	2,9	45,2	1 079 034		
10	-4,8	53,4	2,4	-	2,7	0,5	2,2	-0,3	51,0	1 080 913		
11	-3,6	61,7	3,4	-	2,9	0,4	2,5	0,5	58,3	1 070 413		
12	-7,9	83,9	10,6	6,2	3,4	0,4	3,0	1,0	73,3	1 039 758		
13	-4,9	99,4	16,5	8,6	3,2	0,5	2,7	4,7	82,9	1 025 634		
14	-3,7	111,7	24,6	8,5	3,5	0,6	2,9	12,6	87,0	1 037 025		
15	P	-2,6	104,8	17,3	2,3	3,3	0,7	2,6	11,7	87,4		
16	P	-2,7	104,5	17,4	1,8	3,1	0,5	2,6	12,5	87,0		
16 /	P	-0,8	106,5	17,7	2,2	2,5	0,8	1,8	13,0	88,8		
//	P	-1,1	106,4	18,4	2,0	2,6	0,6	2,0	13,8	88,1		
///	P	-0,7	107,0	19,2	1,8	2,5	0,7	1,8	14,9	87,7		
IV	P	-0,1	104,5	17,4	1,8	3,1	0,5	2,6	12,5	87,0		
17 /	A	-0,5	103,1	15,3	1,8	2,4	0,5	1,9	11,1	87,8		

Véanse notas al final del capítulo.

12. ADMINISTRACIÓN CENTRAL

12.3 Conciliación entre la necesidad de financiación y la variación de la deuda elaborada según el Protocolo de Déficit Excesivo (PDE). Importes

INE, IGAE y Banco de España

Millones de euros

	Variación de la deuda elaborada según el PDE (a)	Necesidad(+) o Capac.(-) de financiación	Adquisiciones netas de activos financieros (b)(c)			Ajustes (b)							
			Total	Frente a Administraciones Públicas	Resto	Total	Otras cuentas pendientes de pago			Otras operaciones financieras frente a unidades de la Administración Central	Por variaciones en el tipo de cambio	Otros cambios en volumen de la deuda (d)	Otros ajustes (e)
							Total	Frente a otras Administraciones Públicas	Resto				
	1=2+3+6	2	3=4+5	4	5	11+12+13 6=7+10+	7=8+9	8	9	10	11	12	13
00	11 451	6 825	5 526	-83	5 609	-900	-3 054	367	-3 421	-	-116	-	2 271
01	676	4 989	-5 983	133	-6 116	1 670	1 966	-247	2 213	-	-262	-	-34
02	6 085	4 516	4 664	-380	5 045	-3 095	-635	-287	-347	-	-941	-1 647	127
03	-1 071	5 178	-6 233	-121	-6 112	-16	580	-1 084	1 664	-	-648	-	52
04	11 436	8 172	4 956	38	4 918	-1 693	551	87	464	-	-692	-	-1 551
05	-143	-4 540	6 250	-1	6 251	-1 852	-1 466	-1 302	-165	-	-3	-	-383
06	-5 428	-8 992	7 893	41	7 851	-4 328	-5 624	-602	-5 022	-	-110	-	1 405
07	-7 500	-13 858	7 825	45	7 780	-1 466	-1 894	-354	-1 539	-	-60	-64	552
08	49 991	32 270	21 630	286	21 344	-3 909	-3 321	-769	-2 552	-	-408	-63	-117
09	118 810	98 424	31 767	-114	31 881	-11 382	-4 516	785	-5 300	-	-152	-48	-6 666
10	63 887	51 752	13 731	8 503	5 228	-1 596	-3 128	-1 365	-1 763	-	-41	-40	1 612
11	72 681	38 501	32 274	21 529	10 745	1 906	-1 000	632	-1 632	-	129	-46	2 823
12	137 618	82 592	123 738	103 455	20 283	-68 712	-1 956	148	-2 104	-64 302	202	-1 300	-1 356
13	88 321	49 819	54 403	64 554	-10 151	-15 900	2 707	-573	3 280	-51 513	217	25 332	7 558
14	52 305	38 370	41 796	39 162	2 633	-27 861	-4 853	-1 393	-3 460	-17 071	46	-26	-5 958
15	37 967	28 385	18 250	36 701	-18 451	-8 668	-253	-1 102	849	505	-15	-2	-8 903
16	P 29 103	30 408	-2 795	15 326	-18 121	1 490	1 014	1 964	-950	4 546	156	-	-4 226
15 III	P 16 112	2 759	13 375	6 588	6 788	-23	837	-1 156	1 993	810	-39	-	-1 630
IV	P 1 682	6 244	3 678	13 645	-9 967	-8 240	-7 924	103	-8 026	272	152	-	-740
16 I	P 21 631	9 170	4 976	395	4 581	7 485	7 092	-494	7 586	554	-49	-	-111
II	P 2 652	12 367	-8 843	3 107	-11 950	-873	116	1 345	-1 229	2 646	31	-	-3 666
III	P 4 079	7 655	-3 754	1 026	-4 780	178	-938	-1 440	502	1 384	-15	-	-252
IV	P 741	1 216	4 826	10 798	-5 972	-5 301	-5 257	2 553	-7 809	-38	190	-	-197
17 I	A 18 294	5 323	4 128	-160	4 288	8 843	8 547	9	8 537	418	-101	-	-22

Véanse notas al final del capítulo.

12. ADMINISTRACIÓN CENTRAL

12.4 Conciliación entre la necesidad de financiación y la variación de la deuda elaborada según el Protocolo de Déficit Excesivo (PDE). Porcentajes del PIB pm

INE, IGAE y Banco de España

Porcentajes

	Variación de la deuda elaborada según el PDE (a)	Necesidad(+) o Capac.(-) de financiación	Adquisiciones netas de activos financieros (b)(c)			Ajustes (b)							
			Total	Frente a Administraciones Públicas	Resto	Total	Otras cuentas pendientes de pago			Otras operaciones financieras frente a unidades de la Administración Central	Por variaciones en el tipo de cambio	Otros cambios en volumen de la deuda (d)	Otros ajustes (e)
							Total	Frente a otras Administraciones Públicas	Resto				
	1=2+3+6	2	3=4+5	4	5	11+12+13 6=7+10+	7=8+9	8	9	10	11	12	13
00	1,8	1,1	0,9	-0,0	0,9	-0,1	-0,5	0,1	-0,5	-	-0,0	-	0,4
01	0,1	0,7	-0,9	0,0	-0,9	0,2	0,3	-0,0	0,3	-	-0,0	-	-0,0
02	0,8	0,6	0,6	-0,1	0,7	-0,4	-0,1	-0,0	-0,0	-	-0,1	-0,2	0,0
03	-0,1	0,6	-0,8	-0,0	-0,8	-0,0	0,1	-0,1	0,2	-	-0,1	-	0,0
04	1,3	0,9	0,6	0,0	0,6	-0,2	0,1	0,0	0,1	-	-0,1	-	-0,2
05	-0,0	-0,5	0,7	-0,0	0,7	-0,2	-0,2	-0,1	-0,0	-	-0,0	-	-0,0
06	-0,5	-0,9	0,8	0,0	0,8	-0,4	-0,6	-0,1	-0,5	-	-0,0	-	0,1
07	-0,7	-1,3	0,7	0,0	0,7	-0,1	-0,2	-0,0	-0,1	-	-0,0	-0,0	0,1
08	4,5	2,9	1,9	0,0	1,9	-0,4	-0,3	-0,1	-0,2	-	-0,0	-0,0	-0,0
09	11,0	9,1	2,9	-0,0	3,0	-1,1	-0,4	0,1	-0,5	-	-0,0	-0,0	-0,6
10	5,9	4,8	1,3	0,8	0,5	-0,1	-0,3	-0,1	-0,2	-	-0,0	-0,0	0,1
11	6,8	3,6	3,0	2,0	1,0	0,2	-0,1	0,1	-0,2	-	0,0	-0,0	0,3
12	13,2	7,9	11,9	9,9	1,9	-6,6	-0,2	0,0	-0,2	-6,2	0,0	-0,1	-0,1
13	8,6	4,9	5,3	6,3	-1,0	-1,6	0,3	-0,1	0,3	-5,0	0,0	2,5	0,7
14	5,0	3,7	4,0	3,8	0,3	-2,7	-0,5	-0,1	-0,3	-1,6	0,0	-0,0	-0,6
15	P 3,5	2,6	1,7	3,4	-1,7	-0,8	-0,0	-0,1	0,1	0,0	-0,0	-0,0	-0,8
16	P 2,6	2,7	-0,3	1,4	-1,6	0,1	0,1	0,2	-0,1	0,4	0,0	-	-0,4
15 III	P 1,5	0,3	1,2	0,6	0,6	-0,0	0,1	-0,1	0,2	0,1	-0,0	-	-0,2
IV	P 0,2	0,6	0,3	1,3	-0,9	-0,8	-0,7	0,0	-0,7	0,0	0,0	-	-0,1
16 I	P 1,9	0,8	0,4	0,0	0,4	0,7	0,6	-0,0	0,7	0,0	-0,0	-	-0,0
II	P 0,2	1,1	-0,8	0,3	-1,1	-0,1	0,0	0,1	-0,1	0,2	0,0	-	-0,3
III	P 0,4	0,7	-0,3	0,1	-0,4	0,0	-0,1	-0,1	0,0	0,1	-0,0	-	-0,0
IV	P 0,1	0,1	0,4	1,0	-0,5	-0,5	-0,5	0,2	-0,7	-0,0	0,0	-	-0,0
17 I	A 1,6	0,5	0,4	-0,0	0,4	0,8	0,8	0,0	0,8	0,0	-0,0	-	-0,0

Véanse notas al final del capítulo.

12. ADMINISTRACIÓN CENTRAL

12.5 Adquisición neta de activos financieros

Millones de euros

	Total	Efectivo y depósitos				Valores representativos de deuda			Préstamos	Participaciones en el capital y en fondos de inversión	Sistemas de seguros, de pensiones y de garantías estandarizadas	Derivados financieros	Otras cuentas pendientes de cobro	Pro memoria: Activos financieros frente a Administraciones Públicas
		Total	Depósitos en el Banco de España	Resto depósitos transferibles	Otros depósitos	Total	A corto plazo	A largo plazo						
00	5 526	6 407	6 038	4	366	-	-	-	210	-3 085	-	-112	2 106	-83
01	-5 983	-5 632	-20 114	-822	15 304	-	-	-	1 117	-3 850	-	-106	2 488	133
02	4 664	2 603	5	259	2 339	-	-	-	1 243	-2 016	-	-129	2 964	-380
03	-6 233	-5 730	523	429	-6 682	-	-	-	1 162	-603	-	-109	-954	-121
04	4 956	2 028	158	487	1 384	-	-	-	1 701	-901	-	-82	2 210	38
05	6 250	3 142	278	1 587	1 276	-	-	-	645	-378	-	-31	2 872	-1
06	7 893	2 643	631	1 431	581	-	-	-	2 033	-229	-	-22	3 467	41
07	7 825	3 840	-195	2 237	1 798	-	-	-	2 009	275	-	-6	1 707	45
08	21 630	11 611	2 887	748	7 976	7 223	-	7 223	2 452	406	-	43	-105	286
09	31 767	15 701	7 342	-1 558	9 917	6 185	-0	6 185	7 782	7	-	-60	2 152	-114
10	13 731	-9 361	-10 789	-484	1 912	-0	-	-0	6 666	8 381	-	-156	8 202	8 503
11	32 274	-5 318	-1 536	-812	-2 970	-7 216	9	-7 224	12 590	-343	-	-93	32 653	21 529
12	123 738	5 335	4 210	-267	1 392	2 101	4 681	-2 580	109 421	3 462	-	-61	3 480	103 455
13	54 403	-24 912	-5 896	-5 826	-13 191	-16 495	-2 931	-13 564	74 029	11 680	-	-48	10 149	64 554
14	41 796	8 110	-396	4 837	3 669	-7 634	-1 778	-5 856	46 657	-1 873	-	-	-3 464	39 162
15	P 18 250	-2 035	85	13 173	-15 293	-2 763	1 335	-4 098	34 036	-3 484	-	-	-7 503	36 701
16	P -2 795	-11 398	17 249	-19 081	-9 566	-4 678	-1 579	-3 099	21 537	-924	-	-	-7 332	15 326
15 III	P 13 375	6 570	17 530	1 971	-12 932	-387	111	-498	7 147	43	-	-	2	6 588
IV	P 3 678	-8 128	-17 497	8 482	886	-3 853	-330	-3 524	11 390	-682	-	-	4 951	13 645
16 I	P 4 976	9 825	15 264	2 228	-7 667	568	-1 393	1 961	1 150	563	-	-	-7 130	395
II	P -8 843	-8 499	-14 063	1 718	3 846	-3 732	-264	-3 468	6 479	9	-	-	-3 100	3 107
III	P -3 754	-4 707	20 215	-18 903	-6 019	-1 327	-110	-1 217	3 146	-8	-	-	-859	1 026
IV	P 4 826	-8 017	-4 167	-4 124	274	-188	188	-376	10 762	-1 487	-	-	3 756	10 798
17 I	A 4 128	10 943	12 317	-1 104	-270	-594	-117	-477	-116	-4	-	-	-6 101	-160

Véanse notas al final del capítulo.

12. ADMINISTRACIÓN CENTRAL

12.6 Administración Central. Deuda según el Protocolo de Déficit Excesivo (PDE) por instrumentos

Millones de euros y porcentajes

	Total	Efectivo y depósitos	Valores representativos de deuda (a)			Préstamos			Pro memoria: Deuda según el PDE en poder de otras Administraciones Públicas (b)			
			Porcentajes del PIB pm	Total	A corto plazo	A largo plazo	Total	A corto plazo	A largo plazo	Total	Administraciones de Seguridad Social	Resto
00	314 814	48,7	2 595	293 742	12 639	281 103	18 477	531	17 946	1 187	1 187	-
01	315 490	45,1	2 522	297 836	12 306	285 530	15 132	903	14 229	2 018	2 018	-
02	321 575	42,9	2 134	304 865	15 008	289 857	14 575	1 104	13 471	6 831	6 831	-
03	320 504	39,9	2 307	305 005	15 895	289 110	13 191	829	12 362	10 952	10 952	-
04	331 939	38,5	2 543	310 984	15 304	295 680	18 412	1 447	16 965	19 412	19 412	-
05	331 797	35,7	2 798	314 850	11 303	303 546	14 149	786	13 363	22 810	22 810	-
06	326 369	32,4	3 064	309 960	10 414	299 546	13 345	961	12 384	21 897	21 897	-
07	318 869	29,5	3 307	305 183	25 355	279 828	10 380	498	9 882	25 551	25 551	-
08	368 860	33,0	3 420	355 483	52 074	303 408	9 958	319	9 639	34 511	34 511	-
09	487 670	45,2	3 468	474 727	85 513	389 214	9 475	498	8 977	46 105	46 105	-
10	551 557	51,0	3 584	537 914	70 484	467 430	10 059	457	9 602	61 170	61 170	-
11	624 238	58,3	3 685	607 970	68 639	539 331	12 583	525	12 057	62 613	62 613	-
12	761 856	73,3	3 681	664 457	57 217	607 240	93 718	2 577	91 141	59 794	59 794	-
13	850 177	82,9	3 696	752 839	77 670	675 169	93 642	709	92 933	51 392	51 392	-
14	902 482	87,0	3 847	805 409	77 345	728 064	93 226	337	92 889	40 864	40 864	-
15 I	P 912 850	87,4	3 878	819 547	75 456	744 092	89 424	352	89 073	41 279	41 279	-
II	P 922 656	87,5	3 948	831 947	75 989	755 958	86 761	350	86 411	38 669	38 669	-
III	P 938 768	88,2	4 018	850 993	80 066	770 927	83 757	433	83 324	39 809	39 809	-
IV	P 940 450	87,4	4 056	855 072	80 518	774 554	81 322	584	80 738	31 916	31 916	-
16 I	P 962 081	88,8	4 089	876 211	83 605	792 605	81 781	505	81 276	31 372	31 372	-
II	P 964 732	88,1	4 133	878 759	80 283	798 476	81 840	428	81 412	24 497	24 497	-
III	P 968 811	87,7	4 203	885 639	78 883	806 757	78 970	334	78 635	22 531	22 531	-
IV	P 969 552	87,0	4 247	887 620	82 025	805 595	77 685	239	77 446	15 836	15 836	-
17 I	A 987 846	87,8	4 255	906 272	79 967	826 306	77 319	292	77 027	13 587	13 587	-

Véanse notas al final del capítulo.

12. ADMINISTRACIÓN CENTRAL

12.7 Administración Central. Deuda según el Protocolo de Déficit Excesivo (PDE) por administraciones y unidades

Millones de euros

	Total	Estado		Otras unidades de la Administración Central						Deuda según el PDE de la Administración Central en poder de otras unidades de la Administración Central	
		Del cual: préstamo MEDE	Total	Fondo de Reestructuración Ordenada Bancaria (FROB)	Fondo de Garantía de Depósitos (FGD)	Fondo de Amortización del Déficit Eléctrico (FADE)	Fondo de Liquidez Autonómica (FLA)	Fondo para la Financiación de los Pagos a Proveedores (FFPP)	Resto		
	1=2+4-11	2	3	4=5a10	5	6	7	8	9	10	11
00	314 814	309 439	-	5 375	-	-	-	-	-	5 375	-
01	315 490	309 355	-	6 135	-	-	-	-	-	6 135	-
02	321 575	314 705	-	6 870	-	-	-	-	-	6 870	-
03	320 504	312 896	-	7 608	-	-	-	-	-	7 608	-
04	331 939	323 417	-	8 522	-	-	-	-	-	8 522	-
05	331 797	322 907	-	8 889	-	-	-	-	-	8 889	-
06	326 369	316 757	-	9 612	-	-	-	-	-	9 612	-
07	318 869	312 083	-	6 787	-	-	-	-	-	6 787	-
08	368 860	362 890	-	5 970	-	-	-	-	-	5 970	-
09	487 670	479 541	-	8 129	3 000	-	-	-	-	5 129	-
10	551 557	544 790	-	6 767	3 000	-	-	-	-	3 767	-
11	624 238	598 995	-	25 243	10 945	-	9 906	-	-	4 392	-
12	761 856	711 227	39 468	114 931	50 413	-	15 503	16 800	27 781	4 434	64 302
13	850 177	788 781	41 333	150 042	22 958	-	23 159	39 800	36 125	27 999	88 645
14	902 482	870 499	39 721	119 934	15 961	-	22 304	62 800	-	18 869	87 950
15 /	P	912 850	883 326	38 221	55 143	15 961	-	22 304	-	16 877	25 619
II	P	922 656	896 240	38 221	52 143	16 481	-	20 754	-	14 908	25 727
III	P	938 768	912 013	35 721	51 671	16 481	-	20 754	-	14 436	24 917
IV	P	940 450	916 926	35 721	48 169	16 481	-	20 003	-	11 685	24 646
16 /	P	962 081	938 236	35 721	47 937	16 481	-	20 003	-	11 453	24 092
II	P	964 732	938 971	35 721	47 208	16 481	-	21 277	-	9 450	21 446
III	P	968 811	949 352	35 721	39 522	13 976	-	18 962	-	6 584	20 062
IV	P	969 552	950 753	34 721	38 899	13 976	-	18 491	-	6 432	20 100
17 /	A	987 846	968 580	34 721	38 948	13 976	-	18 389	-	6 583	19 681

12. ADMINISTRACIÓN CENTRAL

12.8 Estado. Deuda según el Protocolo de Déficit Excesivo (PDE) por instrumentos

Millones de euros y porcentajes

	Total	Efectivo y depósitos	Valores representativos de deuda			Préstamos			Pro memoria: Avales concedidos			
			Porcentajes del PIB pm	Total	A corto plazo	A largo plazo	Total	A corto plazo	A largo plazo	Importes	Porcentajes del PIB pm	
	1=3+4+7	2	3	4=5+6	5	6	7=8+9	8	9	10	11	
00	309 439	47,9	2 595	291 016	12 639	278 378	15 828	-	15 828	5 430	0,8	
01	309 355	44,2	2 522	294 624	12 306	282 318	12 209	-	12 209	5 460	0,8	
02	314 705	42,0	2 134	301 167	15 008	286 159	11 404	-	11 404	6 819	0,9	
03	312 896	38,9	2 307	299 991	15 895	284 096	10 598	-	10 598	6 821	0,8	
04	323 417	37,5	2 543	305 533	15 304	290 229	15 341	-	15 341	7 186	0,8	
05	322 907	34,7	2 798	308 898	11 303	297 595	11 211	-	11 211	6 020	0,6	
06	316 757	31,4	3 064	303 658	10 414	293 245	10 035	-	10 035	5 794	0,6	
07	312 083	28,9	3 307	300 442	25 355	275 088	8 334	-	8 334	6 162	0,6	
08	362 890	32,5	3 420	351 633	52 074	299 558	7 838	-	7 838	8 152	0,7	
09	479 541	44,4	3 468	469 377	85 513	383 864	6 696	-	6 696	58 854	5,5	
10	544 790	50,4	3 584	534 064	70 484	463 580	7 142	-	7 142	73 560	6,8	
11	598 995	56,0	3 685	586 269	68 639	517 630	9 041	-	9 041	99 748	9,3	
12	711 227	68,4	3 681	643 940	62 627	581 314	63 605	-	63 605	168 165	16,2	
13	788 781	76,9	3 696	714 452	80 045	634 407	70 632	-	70 632	165 358	16,1	
14	870 499	83,9	3 847	787 233	77 926	709 307	79 419	-	79 419	120 483	11,6	
15 /	P	883 326	84,6	3 878	802 943	77 345	725 598	76 505	-	76 505	116 334	11,1
II	P	896 240	85,0	3 948	816 799	78 127	738 672	75 493	-	75 493	113 651	10,8
III	P	912 013	85,6	4 018	835 073	82 314	752 759	72 923	-	72 923	112 798	10,6
IV	P	916 926	85,2	4 056	840 008	82 435	757 572	72 862	-	72 862	107 913	10,0
16 /	P	938 236	86,6	4 089	860 579	84 130	776 449	73 568	-	73 568	107 490	9,9
II	P	938 971	85,7	4 133	861 336	80 543	780 793	73 502	-	73 502	107 936	9,9
III	P	949 352	86,0	4 203	871 653	79 033	792 620	73 497	-	73 497	102 523	9,3
IV	P	950 753	85,4	4 247	874 153	82 363	791 790	72 353	-	72 353	99 784	9,0
17 /	A	968 580	86,1	4 255	892 489	80 188	812 301	71 836	-	71 836	99 834	8,9

12. ADMINISTRACIÓN CENTRAL
12.9 Otras unidades institucionales clasificadas como Administración Central. Deuda según el Protocolo de Déficit Excesivo (PDE) por instrumentos

Millones de euros y porcentajes

	Total		Efectivo y depósitos	Valores representativos de deuda			Préstamos			
	1=3+4+7	Porcentajes del PIB pm 2		3	Total 4=5+6	A corto plazo 5	A largo plazo 6	Total 7=8+9	A corto plazo 8	A largo plazo 9
00		5 375	0,8	-	2 726	-	2 726	2 649	531	2 118
01		6 135	0,9	-	3 212	-	3 212	2 923	903	2 020
02		6 870	0,9	-	3 698	-	3 698	3 171	1 104	2 067
03		7 608	0,9	-	5 015	-	5 015	2 593	829	1 764
04		8 522	1,0	-	5 452	-	5 452	3 071	1 447	1 624
05		8 889	1,0	-	5 952	-	5 952	2 938	786	2 152
06		9 612	1,0	-	6 302	-	6 302	3 310	961	2 349
07		6 787	0,6	-	4 741	-	4 741	2 046	498	1 548
08		5 970	0,5	-	3 850	-	3 850	2 120	319	1 801
09		8 129	0,8	-	5 350	-	5 350	2 779	498	2 281
10		6 767	0,6	-	3 850	-	3 850	2 917	457	2 460
11		25 243	2,4	-	21 701	-	21 701	3 542	525	3 017
12		114 931	11,1	-	28 051	-	28 051	86 880	2 577	84 304
13		150 042	14,6	-	55 303	-	55 303	94 739	709	94 030
14		119 934	11,6	-	29 870	-	29 870	90 063	337	89 726
15 /	P	55 143	5,3	-	28 767	-	28 767	26 375	352	26 024
//	P	52 143	4,9	-	27 419	-	27 419	24 724	350	24 374
///	P	51 671	4,9	-	27 381	-	27 381	24 291	433	23 857
IV	P	48 169	4,5	-	26 253	-	26 253	21 916	584	21 332
16 /	P	47 937	4,4	-	26 268	-	26 268	21 670	505	21 165
//	P	47 208	4,3	-	25 413	-	25 413	21 794	428	21 366
///	P	39 522	3,6	-	20 593	-	20 593	18 929	334	18 595
IV	P	38 899	3,5	-	20 111	-	20 111	18 788	239	18 550
17 /	A	38 948	3,5	-	20 009	-	20 009	18 939	292	18 647

12. EMPRESAS PÚBLICAS DE LA ADMINISTRACIÓN CENTRAL
12.10 Deuda por Empresas Públicas no incluidas en el sector Administraciones Públicas (a)

Millones de euros

	Total		RENFE (b) (c)	RENFE OPERADORA (c)	GIF ---- ADIF (c)	AENA ---- ENAIRE	SEPI	Resto	
	1	Porcentajes del PIB pm 2							3
00		10 131	1,6	6 500	-	0	387	355	2 889
01		9 874	1,4	6 772	-	-	806	213	2 083
02		9 695	1,3	6 823	-	-	1 330	213	1 329
03		11 408	1,4	6 714	-	300	2 772	213	1 409
04		9 292	1,1	2 104	-	800	4 939	213	1 236
05		10 961	1,2	-	1 751	2 190	5 671	91	1 258
06		13 549	1,3	-	2 246	2 607	6 565	90	2 040
07		17 069	1,6	-	2 780	3 426	7 969	90	2 805
08		20 519	1,8	-	3 152	4 080	9 584	90	3 613
09		24 219	2,2	-	3 921	5 147	11 083	90	3 978
10		28 658	2,7	-	4 852	6 653	12 179	90	4 884
11		31 677	3,0	-	5 235	8 745	12 508	90	5 099
12		33 436	3,2	-	5 116	10 563	12 442	90	5 225
13		33 270	3,2	-	4 927	11 844	11 820	149	4 529
14		33 054	3,2	-	4 799	13 551	10 966	102	3 637
15 /	P	33 588	3,2	-	4 758	14 276	10 677	103	3 774
//	P	33 058	3,1	-	4 959	13 895	10 508	107	3 590
///	P	33 267	3,1	-	4 869	14 402	10 323	105	3 568
IV	P	33 189	3,1	-	4 709	14 529	9 864	310	3 777
16 /	P	32 479	3,0	-	4 664	14 476	9 580	5	3 754
//	P	32 176	2,9	-	4 408	14 736	9 438	3	3 591
///	P	31 593	2,9	-	4 181	14 599	9 227	0	3 585
IV	P	30 894	2,8	-	4 067	14 491	8 662	300	3 374
17 /	A	30 308	2,7	-	4 138	14 375	8 382	0	3 413

Véanse notas al final del capítulo.

12. ADMINISTRACIONES DE SEGURIDAD SOCIAL

12.11 Capacidad (+) o necesidad (-) de financiación, pasivos en circulación y deuda según el Protocolo de Déficit Excesivo (PDE). Importes

Capacidad (+) o necesidad (-) de financiación: INE e IGAE. PIB pm: INE.

Millones de euros

1	Capacidad (+) o Necesidad (-) de financiación	Pasivos en circulación y deuda según el PDE								10	Pro memoria: PIB pm (b)	
		2	Pasivos en circulación según las Cuentas Financieras de la Economía Española	Ajustes por pasivos no incluidos en la deuda PDE, por valoración y otros (a)					8			Deuda según el PDE
				3=4+5+8	4	Otras cuentas pendientes de pago						
						5=6+7	6	7				
00		2 844	31 809	12 977	-	12 977	9 628	3 350	-0	18 832	646 250	
01		5 736	31 070	12 365	-	12 365	9 787	2 578	-	18 704	699 528	
02		5 923	31 704	13 127	-	13 127	9 527	3 600	0	18 577	749 288	
03		7 955	29 335	10 885	-	10 885	9 491	1 394	-0	18 450	803 472	
04		8 385	29 284	10 961	-	10 961	9 310	1 651	0	18 323	861 420	
05		9 914	29 335	11 089	-	11 089	9 271	1 818	0	18 246	930 566	
06		13 001	28 768	10 599	-	10 599	9 287	1 312	0	18 169	1 007 974	
07		13 680	28 993	11 825	-	11 825	9 343	2 482	-0	17 169	1 080 807	
08		7 385	28 454	11 286	-	11 286	9 327	1 959	-	17 169	1 116 207	
09		7 778	27 699	10 531	-	10 531	9 340	1 191	-	17 169	1 079 034	
10		-2 433	28 739	11 571	-	11 571	9 382	2 189	0	17 169	1 080 913	
11		-1 063	28 313	11 145	-	11 145	9 377	1 768	-	17 169	1 070 413	
12		-10 171	28 921	11 733	-	11 733	9 541	2 192	-0	17 188	1 039 758	
13		-11 541	28 288	11 101	-	11 101	9 403	1 698	-	17 187	1 025 634	
14		-10 763	28 202	11 014	-	11 014	9 380	1 634	-	17 188	1 037 025	
15	P	-13 150	31 279	14 091	-	14 091	9 415	4 676	-	17 188	1 075 639	
16	P	-18 096	31 659	14 486	-	14 486	9 415	5 071	-	17 173	1 113 851	
16 /	P	1 863	31 264	14 076	-	14 076	9 415	4 661	-	17 188	1 083 899	
II	P	-8 447	38 958	21 784	-	21 784	9 415	12 370	-	17 174	1 095 073	
III	P	363	28 695	11 521	-	11 521	9 415	2 106	-	17 174	1 104 257	
IV	P	-11 875	31 659	14 486	-	14 486	9 415	5 071	-	17 173	1 113 851	
17 /	A	1 350	31 703	14 530	-	14 530	9 415	5 115	-	17 173	1 124 476	

Véanse notas al final del capítulo.

12. ADMINISTRACIONES DE SEGURIDAD SOCIAL

12.12 Capacidad (+) o necesidad (-) de financiación, pasivos en circulación y deuda según el Protocolo de Déficit Excesivo (PDE). Porcentajes del PIB pm

Capacidad (+) o necesidad (-) de financiación: INE e IGAE. PIB pm: INE.

Porcentajes

1	Capacidad (+) o Necesidad (-) de financiación	Pasivos en circulación y deuda según el PDE								10	Pro memoria: PIB pm (b)	
		2	Pasivos en circulación según las Cuentas Financieras de la Economía Española	Ajustes por pasivos no incluidos en la deuda PDE, por valoración y otros (a)					8			Deuda según el PDE
				3=4+5+8	4	Otras cuentas pendientes de pago						
						5=6+7	6	7				
00		-0,6	4,9	2,0	-	2,0	1,5	0,5	-0,0	2,9	646 250	
01		-0,5	4,4	1,8	-	1,8	1,4	0,4	-	2,7	699 528	
02		-0,2	4,2	1,8	-	1,8	1,3	0,5	0,0	2,5	749 288	
03		-0,1	3,7	1,4	-	1,4	1,2	0,2	-0,0	2,3	803 472	
04		-0,3	3,4	1,3	-	1,3	1,1	0,2	0,0	2,1	861 420	
05		-0,2	3,2	1,2	-	1,2	1,0	0,2	0,0	2,0	930 566	
06		-0,1	2,9	1,1	-	1,1	0,9	0,1	0,0	1,8	1 007 974	
07		-0,3	2,7	1,1	-	1,1	0,9	0,2	-0,0	1,6	1 080 807	
08		-0,5	2,5	1,0	-	1,0	0,8	0,2	-	1,5	1 116 207	
09		-0,2	2,6	1,0	-	1,0	0,9	0,1	-	1,6	1 079 034	
10		-0,6	2,7	1,1	-	1,1	0,9	0,2	0,0	1,6	1 080 913	
11		-0,2	2,6	1,0	-	1,0	0,9	0,2	-	1,6	1 070 413	
12		-0,8	2,8	1,1	-	1,1	0,9	0,2	-0,0	1,7	1 039 758	
13		-0,8	2,8	1,1	-	1,1	0,9	0,2	-	1,7	1 025 634	
14		-1,0	2,7	1,1	-	1,1	0,9	0,2	-	1,7	1 037 025	
15	P	-1,0	2,9	1,3	-	1,3	0,9	0,4	-	1,6	1 075 639	
16	P	-1,1	2,8	1,3	-	1,3	0,8	0,5	-	1,5	1 113 851	
16 /	P	0,2	2,9	1,3	-	1,3	0,9	0,4	-	1,6	1 083 899	
II	P	-0,8	3,6	2,0	-	2,0	0,9	1,1	-	1,6	1 095 073	
III	P	0,0	2,6	1,0	-	1,0	0,9	0,2	-	1,6	1 104 257	
IV	P	-1,1	2,8	1,3	-	1,3	0,8	0,5	-	1,5	1 113 851	
17 /	A	0,1	2,8	1,3	-	1,3	0,8	0,5	-	1,5	1 124 476	

Véanse notas al final del capítulo.

12. ADMINISTRACIONES DE SEGURIDAD SOCIAL

12.13 Conciliación entre la necesidad de financiación y la variación de la deuda elaborada según el Protocolo de Déficit Excesivo (PDE). Importes

INE, IGAE y Banco de España

Millones de euros

	Variación de la deuda elaborada según el PDE (a)	Necesidad(+) o Capac.(-) de financiación	Adquisiciones netas de activos financieros (b)(c)			Ajustes (b)							
			Total	Frente a Administraciones Públicas	Resto	Total	Otras cuentas pendientes de pago			Otras operaciones financieras frente a Administraciones de Seguridad Social	Por variaciones en el tipo de cambio	Otros cambios en volumen de la deuda (d)	Otros ajustes (e)
							Total	Frente a otras Administraciones Públicas	Resto				
	1=2+3+6	2	3=4+5	4	5	11+12+13 6=7+10+	7=8+9	8	9	10	11	12	13
00	-127	-2 844	2 936	675	2 261	-219	-219	35	-255	-	-	-	-0
01	-127	-5 736	4 594	229	4 365	1 015	1 015	-160	1 175	-	-	-	-0
02	-127	-5 923	7 051	4 995	2 056	-1 255	-1 255	261	-1 516	-	-	-	-0
03	-127	-7 955	6 127	4 606	1 522	1 701	1 701	36	1 665	-	-	-	-
04	-127	-8 385	8 728	8 496	231	-470	-470	181	-651	-	-	-	-0
05	-77	-9 914	10 194	4 065	6 129	-357	-357	39	-396	-	-	-	-0
06	-77	-13 001	12 684	-878	13 562	240	240	-16	256	-	-	-	-0
07	-1 000	-13 680	14 594	4 255	10 339	-1 914	-1 684	-56	-1 628	-	-	-231	0
08	-	-7 385	6 793	8 513	-1 719	592	592	16	576	-	-	-	-
09	-	-7 778	7 193	12 110	-4 917	585	585	-13	598	-	-	-	-
10	-	2 433	-1 049	15 187	-16 236	-1 384	-1 384	-42	-1 342	-	-	-	-0
11	-	1 063	-1 470	1 436	-2 905	407	407	5	402	-	-	-	-
12	20	10 171	-9 319	-3 166	-6 153	-832	-832	-164	-668	-	-	-	-
13	-1	11 541	-12 128	-8 346	-3 783	587	587	138	449	-	-	-	-
14	1	10 763	-10 881	-10 100	-781	118	118	23	95	-	-	-	-
15	P	0	13 150	-10 011	-11 258	1 247	-3 139	-35	-3 104	-	-	-	-
16	P	-15	18 096	-17 712	-19 399	1 687	-400	-400	-	-	-	-	-
15 III	P	1	-1 553	-4 389	1 189	-5 579	5 943	-	5 943	-	-	-	-
IV	P	-8	10 467	-9 478	-9 179	-300	-997	-35	-962	-	-	-	-
16 I	P	-0	-1 863	2 116	-212	2 328	-253	-253	0	-253	-	-	-
II	P	-14	8 447	-1 217	-7 556	6 340	-7 244	-	-7 244	-	-	-	-
III	P	-0	-363	-9 860	-2 899	-6 961	10 223	-	10 223	-	-	-	-
IV	P	-1	11 875	-8 751	-8 730	-20	-3 125	-	-3 125	-	-	-	-
17 I	A	-0	-1 350	1 762	-2 207	3 970	-413	-413	-	-413	-	-	-

Véanse notas al final del capítulo.

12. ADMINISTRACIONES DE SEGURIDAD SOCIAL

12.14 Conciliación entre la necesidad de financiación y la variación de la deuda elaborada según el Protocolo de Déficit Excesivo (PDE). Porcentajes del PIB pm

INE, IGAE y Banco de España

Porcentajes

	Variación de la deuda elaborada según el PDE (a)	Necesidad(+) o Capac.(-) de financiación	Adquisiciones netas de activos financieros (b)(c)			Ajustes (b)							
			Total	Frente a Administraciones Públicas	Resto	Total	Otras cuentas pendientes de pago			Otras operaciones financieras frente a Administraciones de Seguridad Social	Por variaciones en el tipo de cambio	Otros cambios en volumen de la deuda (d)	Otros ajustes (e)
							Total	Frente a otras Administraciones Públicas	Resto				
	1=2+3+6	2	3=4+5	4	5	11+12+13 6=7+10+	7=8+9	8	9	10	11	12	13
00	-0,0	-0,4	0,5	0,1	0,3	-0,0	-0,0	0,0	-0,0	-	-	-	-0,0
01	-0,0	-0,8	0,7	0,0	0,6	0,1	0,1	-0,0	0,2	-	-	-	-0,0
02	-0,0	-0,8	0,9	0,7	0,3	-0,2	-0,2	0,0	-0,2	-	-	-	-0,0
03	-0,0	-1,0	0,8	0,6	0,2	0,2	0,2	0,0	0,2	-	-	-	-
04	-0,0	-1,0	1,0	1,0	0,0	-0,1	-0,1	0,0	-0,1	-	-	-	-0,0
05	-0,0	-1,1	1,1	0,4	0,7	-0,0	-0,0	0,0	-0,0	-	-	-	-0,0
06	-0,0	-1,3	1,3	-0,1	1,3	0,0	0,0	-0,0	0,0	-	-	-	-0,0
07	-0,1	-1,3	1,4	0,4	1,0	-0,2	-0,2	-0,0	-0,2	-	-	-0,0	0,0
08	-	-0,7	0,6	0,8	-0,2	0,1	0,1	0,0	0,1	-	-	-	-
09	-	-0,7	0,7	1,1	-0,5	0,1	0,1	-0,0	0,1	-	-	-	-
10	-	0,2	-0,1	1,4	-1,5	-0,1	-0,1	-0,0	-0,1	-	-	-	-0,0
11	-	0,1	-0,1	0,1	-0,3	0,0	0,0	0,0	0,0	-	-	-	-
12	0,0	1,0	-0,9	-0,3	-0,6	-0,1	-0,1	-0,0	-0,1	-	-	-	-
13	-0,0	1,1	-1,2	-0,8	-0,4	0,1	0,1	0,0	0,0	-	-	-	-
14	0,0	1,0	-1,0	-1,0	-0,1	0,0	0,0	0,0	0,0	-	-	-	-
15	P	0,0	1,2	-0,9	-1,0	0,1	-0,3	-0,3	-0,3	-	-	-	-
16	P	-0,0	1,6	-1,6	-1,7	0,2	-0,0	0,0	-0,0	-	-	-	-
15 III	P	0,0	-0,1	-0,4	0,1	-0,5	0,6	0,6	-	0,6	-	-	-
IV	P	-0,0	1,0	-0,9	-0,9	-0,0	-0,1	-0,1	-0,1	-	-	-	-
16 I	P	-0,0	-0,2	0,2	-0,0	0,2	-0,0	-0,0	0,0	-	-	-	-
II	P	-0,0	0,8	-0,1	-0,7	0,6	-0,7	-0,7	-	-0,7	-	-	-
III	P	-0,0	-0,0	-0,9	-0,3	-0,6	0,9	0,9	-	0,9	-	-	-
IV	P	-0,0	1,1	-0,8	-0,8	-0,0	-0,3	-0,3	-	-0,3	-	-	-
17 I	A	-0,0	-0,1	0,2	-0,2	0,4	-0,0	-0,0	-	-0,0	-	-	-

12. ADMINISTRACIONES DE SEGURIDAD SOCIAL

12.15 Adquisición neta de activos financieros

Millones de euros

	Total	Efectivo y depósitos				Valores representativos de deuda			Préstamos	Participaciones en el capital y en fondos de inversión	Sistemas de seguros, de pensiones y de garantías estandarizadas	Derivados financieros	Otras cuentas pendientes de cobro	Pro memoria: Activos financieros frente a Administraciones Públicas
		Total	Depósitos en el Banco de España	Resto depósitos transferibles	Otros depósitos	Total	A corto plazo	A largo plazo						
00		2 936	2 350	2 326	-66	90	713	58	656	0	-	-	-127	675
01		4 594	3 745	3 123	128	494	781	75	706	-0	-	-	68	229
02		7 051	2 276	1 773	436	67	4 704	189	4 515	0	-	-	70	4 995
03		6 127	1 821	1 246	392	182	4 086	-298	4 384	1	-	-	220	4 606
04		8 728	-1 481	-1 976	491	4	9 353	1 019	8 334	-1	-	-	857	8 496
05		10 194	-293	-1 020	642	85	7 923	508	7 415	-1	-	-	2 565	4 065
06		12 684	1 855	1 117	447	291	9 541	-1 372	10 912	-1	-	-	1 290	-878
07		14 594	4 714	2 680	1 253	782	9 743	527	9 216	1	-	-	136	4 255
08		6 793	-4 728	-3 375	-781	-572	11 931	510	11 421	1	-	-	-411	8 513
09		7 193	6 219	6 042	331	-153	20	-37	58	2	228	-	723	12 110
10		-1 049	-11 378	-10 502	-570	-305	9 471	2 525	6 946	0	-85	-	943	15 187
11		-1 470	-3 016	-2 173	-176	-667	580	-1 514	2 095	-0	-77	-	1 044	1 436
12		-9 319	-876	-971	366	-272	-7 613	-1 676	-5 937	-2	-42	-	-786	-3 166
13		-12 128	-1 573	-1 054	-410	-109	-8 029	-439	-7 591	-0	34	-	-2 559	-8 346
14		-10 881	1 391	-1 124	2 154	361	-12 389	-85	-12 305	-1	244	-	-126	-10 100
15	P	-10 011	1 108	-19	627	499	-11 237	-1	-11 236	-1	-335	-	454	-11 258
16	P	-17 712	239	437	-125	-73	-18 967	-8	-18 958	-0	-133	-	1 149	-19 399
15 III	P	-4 389	-4 412	-3 752	-3 577	2 917	537	452	84	-	-20	-	-495	1 189
IV	P	-9 478	-3 473	-0	-159	-3 313	-9 076	-952	-8 124	-1	-22	-	3 094	-9 179
16 I	P	2 116	1 424	852	-564	1 137	-227	2 027	-2 253	-1	-12	-	931	-212
II	P	-1 217	7 331	7 877	-261	-285	-7 524	-1 849	-5 675	-0	-97	-	-926	-7 556
III	P	-9 860	-6 810	-6 871	720	-658	-2 782	190	-2 973	-0	-1	-	-267	-2 899
IV	P	-8 751	-1 705	-1 420	-19	-266	-8 433	-376	-8 057	1	-23	-	1 410	-8 730
17 I	A	1 762	3 383	2 261	661	461	-2 150	15	-2 166	-1	-6	-	537	-2 207

Véanse notas al final del capítulo.

12. ADMINISTRACIONES DE SEGURIDAD SOCIAL

12.16 Deuda según el Protocolo de Déficit Excesivo (PDE) por instrumentos

Millones de euros y porcentajes

	Total	Efectivo y depósitos	Valores representativos de deuda			Préstamos			Pro memoria: Deuda según el PDE en poder de otras Administraciones Públicas (a)		
			Total	A corto plazo	A largo plazo	Total	A corto plazo	A largo plazo	Total	Préstamo del Estado	Resto
00	18 832	2,9	-	-	-	18 832	-	18 832	17 169	17 169	-
01	18 704	2,7	-	-	-	18 704	-	18 704	17 169	17 169	-
02	18 577	2,5	-	-	-	18 577	-	18 577	17 169	17 169	-
03	18 450	2,3	-	-	-	18 450	-	18 450	17 169	17 169	-
04	18 323	2,1	-	-	-	18 323	-	18 323	17 169	17 169	-
05	18 246	2,0	-	-	-	18 246	-	18 246	17 169	17 169	-
06	18 169	1,8	-	-	-	18 169	-	18 169	17 169	17 169	-
07	17 169	1,6	-	-	-	17 169	-	17 169	17 169	17 169	-
08	17 169	1,5	-	-	-	17 169	-	17 169	17 169	17 169	-
09	17 169	1,6	-	-	-	17 169	-	17 169	17 169	17 169	-
10	17 169	1,6	-	-	-	17 169	-	17 169	17 169	17 169	-
11	17 169	1,6	-	-	-	17 169	-	17 169	17 169	17 169	-
12	17 188	1,7	-	-	-	17 188	7	17 181	17 169	17 169	-
13	17 187	1,7	-	-	-	17 187	8	17 180	17 169	17 169	-
14	17 188	1,7	-	-	-	17 188	9	17 179	17 169	17 169	-
15 I	P	17 190	1,6	-	-	17 190	12	17 177	17 169	17 169	-
II	P	17 196	1,6	-	-	17 196	19	17 177	17 169	17 169	-
III	P	17 197	1,6	-	-	17 197	20	17 177	17 169	17 169	-
IV	P	17 188	1,6	-	-	17 188	12	17 176	17 169	17 169	-
16 I	P	17 188	1,6	-	-	17 188	12	17 176	17 169	17 169	-
II	P	17 174	1,6	-	-	17 174	1	17 174	17 169	17 169	-
III	P	17 174	1,6	-	-	17 174	1	17 173	17 169	17 169	-
IV	P	17 173	1,5	-	-	17 173	1	17 172	17 169	17 169	-
17 I	A	17 173	1,5	-	-	17 173	0	17 172	17 169	17 169	-

Véanse notas al final del capítulo.

NOTAS A LOS CUADROS DEL CAPÍTULO 12. ADMINISTRACIÓN CENTRAL Y ADMINISTRACIONES DE SEGURIDAD SOCIAL

Cuadro 12.1

- a. Pasivos emitidos por la Administración Central en poder de otras unidades de la Administración Central, otras cuentas pendientes de pago y ajustes por diferencias entre el valor de mercado y el valor nominal de los pasivos, la contracción de pasivos por acciones y otras participaciones (PF.5), así como otros ajustes como consecuencia de reclasificaciones de unidades institucionales y otras revisiones de información.
- b. El PIB a precios de mercado se ha elaborado a partir de la serie oficial de la CNE trimestral que publica el INE agregando los últimos cuatro trimestres para cada fecha de referencia.

Cuadro 12.2

Nota: Los porcentajes de los trimestres se calculan: 1) cuando se dispone del PIB de los cuatro trimestres del año en cuestión se toma como referencia el PIB del año; 2) cuando no se dispone del PIB de los cuatro trimestres del año en cuestión se toma como referencia el PIB anual que resulta de agregar el PIB trimestral de los últimos cuatro trimestres.

Véanse notas al cuadro 12.1.

Cuadro 12.3

- a. Variaciones anuales de la columna 9 del cuadro 12.1.
- b. Un signo positivo significa que el concepto correspondiente contribuye a incrementar la deuda; un signo negativo, que contribuye a disminuirla.
- c. Columna detallada en el cuadro 12.5.
- d. Incluye efectos como los producidos por reclasificación de unidades institucionales o instrumentos financieros.
- e. Incluye los ajustes por los intereses devengados menos los intereses pagados, por primas de emisión o de amortización, por la diferencia entre el nominal emitido y el efectivo captado en las emisiones a descuento, por pérdidas o ganancias de capital realizadas en la amortización anticipada de pasivos y la contracción de pasivos por acciones y otras participaciones (PF 5).

Cuadro 12.4

Véanse notas al cuadro 12.3

Cuadro 12.6

- a. El detalle de los valores representativos de deuda por instrumentos, y de las emisiones en euros y en monedas distintas del euro, se puede consultar en el capítulo 21, cuadros 12, 13 y 15. La diferencia entre la columna 4 de este cuadro, «Total valores representativos de deuda», y la columna 1 del cuadro 21.12, «Total valores distintos de acciones, excepto derivados financieros», se debe a que la deuda elaborada según la metodología del Protocolo de Déficit Excesivo (PDE) excluye los valores en cartera de otras Administraciones Públicas y tiene en cuenta las operaciones swaps de divisa.
- b. No aparece deducida de la columna 1.

Cuadro 12.10

- a. Las unidades que se recogen aquí como Empresas Públicas son los principales organismos no administrativos, entes y empresas no clasificadas como Administración Central. Para facilitar la comparación con la deuda de la Administración Central que figura en este capítulo, la deuda de las Empresas Públicas que figura en este cuadro se ha calculado siguiendo la metodología del PDE. La deuda de las Empresas Públicas no está incluida en el ámbito del PDE y, por tanto, a diferencia de la deuda de las Administraciones Públicas (deuda pública), no se incluye en las Notificaciones que se remiten a la Comisión Europea.
- b. Como consecuencia de las reasignaciones patrimoniales producidas en virtud del RDL 7/2004 de 27 de septiembre, entre noviembre y diciembre del año 2004, 5458 millones de euros que formaban parte de la deuda de RENFE fueron asumidos por el Estado.
- c. La ley 39/2003 del sector ferroviario de 17 de noviembre reordena el sector ferroviario estatal encomendando la administración de las infraestructuras ferroviarias al ADIF (antes encomendadas a RENFE y al GIF). Asimismo se crea RENFE-Operadora, como empresa prestadora del servicio de transporte ferroviario, que asume los medios y activos que RENFE tenía afectos a la prestación de servicios ferroviarios.

Cuadro 12.11

- a. Pasivos emitidos por las Administraciones de la Seguridad Social en poder de otras Administraciones de Seguridad Social, otras cuentas pendientes de pago y ajustes por diferencias entre el valor de mercado y el valor nominal de los pasivos, la contracción de pasivos por acciones y otras participaciones (PF.5), así como otros ajustes como consecuencia de reclasificaciones de unidades institucionales y otras revisiones de información.
 - b. El PIB a precios de mercado se ha elaborado a partir de la serie oficial de la CNE trimestral que publica el INE agregando los últimos cuatro trimestres para cada fecha de referencia.
- Nota: Pueden existir diferencias entre los datos de este cuadro y los que figuran en el cuadro 2.9, por revisiones posteriores al envío de la Notificación PDE a la Comisión Europea.

Cuadro 12.12

Nota: Los porcentajes de los trimestres se calculan: 1) cuando se dispone del PIB de los cuatro trimestres del año en cuestión se toma como referencia el PIB del año; 2) cuando no se dispone del PIB de los cuatro trimestres del año en cuestión se toma como referencia el PIB anual que resulta de agregar el PIB trimestral de los últimos cuatro trimestres.

Véanse notas al cuadro 12.11.

Cuadro 12.13

- a. Variaciones anuales de la columna 9 del cuadro 12.11.
- b. Un signo positivo significa que el concepto correspondiente contribuye a incrementar la deuda; un signo negativo, que contribuye a disminuirla.
- c. Columna detallada en el cuadro 12.15.

- d. Incluye efectos como los producidos por reclasificación de unidades institucionales o instrumentos financieros.
- e. Incluye los ajustes por los intereses devengados menos los intereses pagados, por primas de emisión o de amortización, por la diferencia entre el nominal emitido y el efectivo captado en las emisiones a descuento, por pérdidas o ganancias de capital realizadas en la amortización anticipada de pasivos y la contracción de pasivos por acciones y otras participaciones (PF 5).

Cuadro 12.14

Véanse notas al cuadro 12.13

Cuadro 12.16

- a. No aparece deducida de la columna 1.

CAPÍTULO 13 COMUNIDADES AUTÓNOMAS

13. COMUNIDADES AUTÓNOMAS

13.1 Capacidad (+) o necesidad (-) de financiación, pasivos en circulación y deuda según el Protocolo de Déficit Excesivo (PDE). Importes

Capacidad (+) o necesidad (-) de financiación: INE e IGAE. PIB pm: INE.

Millones de euros

1	Capacidad (+) o Necesidad (-) de financiación	Pasivos en circulación y deuda según el PDE							9=2-3	10	Pro memoria: PIB pm (b)	
		2	Pasivos en circulación según las Cuentas Financieras de la Economía Española	Ajustes por pasivos no incluidos en la deuda PDE, por valoración y otros (a)								8
				3=4+5+8	4	Otras cuentas pendientes de pago						
						5=6+7	6	7				
00	-3 211	48 058	8 583	-	7 073	183	6 889	1 511	39 474	646 250		
01	-4 330	51 143	7 436	-	6 366	0	6 366	1 070	43 706	699 528		
02	-3 653	57 141	10 670	-	8 965	-	8 965	1 705	46 471	749 288		
03	-3 834	61 782	12 754	-	11 084	264	10 820	1 670	49 028	803 472		
04	-689	66 172	14 118	-	12 196	220	11 976	1 922	52 054	861 420		
05	-2 677	74 965	17 085	-	15 262	309	14 953	1 822	57 880	930 566		
06	-608	80 622	21 496	-	20 419	231	20 188	1 077	59 126	1 007 974		
07	-3 444	87 080	25 121	-	24 234	455	23 779	887	61 960	1 080 807		
08	-19 111	102 034	27 537	-	26 462	403	26 059	1 075	74 497	1 116 207		
09	-21 666	121 892	28 621	-	27 410	430	26 980	1 211	93 270	1 079 034		
10	-40 193	156 439	32 200	-	33 358	5 949	27 409	-1 158	124 239	1 080 913		
11	-54 811	203 732	57 854	-	60 907	23 849	37 058	-3 053	145 879	1 070 413		
12	-19 430	225 062	35 879	-	39 206	21 200	18 006	-3 327	189 183	1 039 758		
13	-16 165	248 867	38 347	-	35 640	18 901	16 739	2 707	210 520	1 025 634		
14	-18 500	273 836	35 895	-	28 732	16 605	12 127	7 163	237 941	1 037 025		
15	P	-18 687	294 573	31 325	-	25 293	15 867	9 426	6 032	263 248	1 075 639	
16	P	-9 155	304 692	27 793	-	21 932	14 949	6 983	5 861	276 899	1 113 851	
16 /	P	-1 191	294 795	28 832	-	23 552	14 930	8 622	5 281	265 963	1 083 899	
//	P	-5 963	300 544	27 018	-	20 964	13 994	6 970	6 054	273 526	1 095 073	
///	P	5 660	300 022	27 338	-	20 775	13 056	7 719	6 563	272 684	1 104 257	
IV	P	-7 661	304 692	27 793	-	21 932	14 949	6 983	5 861	276 899	1 113 851	
17 /	A	-2 002	305 777	26 513	-	21 426	14 941	6 485	5 086	279 264	1 124 476	

Véanse notas al final del capítulo.

13. COMUNIDADES AUTÓNOMAS

13.2 Capacidad (+) o necesidad (-) de financiación, pasivos en circulación y deuda según el Protocolo de Déficit Excesivo (PDE). Porcentajes del PIB pm

Capacidad (+) o necesidad (-) de financiación: INE e IGAE. PIB pm: INE.

Porcentajes

1	Capacidad (+) o Necesidad (-) de financiación	Pasivos en circulación y deuda según el PDE							9=2-3	10	Pro memoria: PIB pm (b)	
		2	Pasivos en circulación según las Cuentas Financieras de la Economía Española	Ajustes por pasivos no incluidos en la deuda PDE, por valoración y otros (a)								8
				3=4+5+8	4	Otras cuentas pendientes de pago						
						5=6+7	6	7				
00	-0,5	7,4	1,3	-	1,1	0,0	1,1	0,2	6,1	646 250		
01	-0,6	7,3	1,1	-	0,9	0,0	0,9	0,2	6,2	699 528		
02	-0,5	7,6	1,4	-	1,2	-	1,2	0,2	6,2	749 288		
03	-0,5	7,7	1,6	-	1,4	0,0	1,3	0,2	6,1	803 472		
04	-0,1	7,7	1,6	-	1,4	0,0	1,4	0,2	6,0	861 420		
05	-0,3	8,1	1,8	-	1,6	0,0	1,6	0,2	6,2	930 566		
06	-0,1	8,0	2,1	-	2,0	0,0	2,0	0,1	5,9	1 007 974		
07	-0,3	8,1	2,3	-	2,2	0,0	2,2	0,1	5,7	1 080 807		
08	-1,7	9,1	2,5	-	2,4	0,0	2,3	0,1	6,7	1 116 207		
09	-2,0	11,3	2,7	-	2,5	0,0	2,5	0,1	8,6	1 079 034		
10	-3,7	14,5	3,0	-	3,1	0,6	2,5	-0,1	11,5	1 080 913		
11	-5,1	19,0	5,4	-	5,7	2,2	3,5	-0,3	13,6	1 070 413		
12	-1,9	21,6	3,5	-	3,8	2,0	1,7	-0,3	18,2	1 039 758		
13	-1,6	24,3	3,7	-	3,5	1,8	1,6	0,3	20,5	1 025 634		
14	-1,8	26,4	3,5	-	2,8	1,6	1,2	0,7	22,9	1 037 025		
15	P	-1,7	27,4	2,9	-	2,4	1,5	0,9	0,6	24,5	1 075 639	
16	P	-0,8	27,4	2,5	-	2,0	1,3	0,6	0,5	24,9	1 113 851	
16 /	P	-0,1	27,2	2,7	-	2,2	1,4	0,8	0,5	24,5	1 083 899	
//	P	-0,5	27,4	2,5	-	1,9	1,3	0,6	0,6	25,0	1 095 073	
///	P	0,5	27,2	2,5	-	1,9	1,2	0,7	0,6	24,7	1 104 257	
IV	P	-0,7	27,4	2,5	-	2,0	1,3	0,6	0,5	24,9	1 113 851	
17 /	A	-0,2	27,2	2,4	-	1,9	1,3	0,6	0,5	24,8	1 124 476	

Véanse notas al final del capítulo.

13. COMUNIDADES AUTÓNOMAS

13.3 Conciliación entre la necesidad de financiación y la variación de la deuda elaborada según el Protocolo de Déficit Excesivo (PDE). Importes

INE, IGAE y Banco de España

Millones de euros

	Variación de la deuda elaborada según el PDE (a)	Necesidad(+) o Capac.(-) de financiación	Adquisiciones netas de activos financieros (b)(c)			Ajustes (b)							
			Total	Frente a Administraciones Públicas	Resto	Total	Otras cuentas pendientes de pago			Otras operaciones financieras frente a Comunidades Autónomas	Por variaciones en el tipo de cambio	Otros cambios en volumen de la deuda (d)	Otros ajustes (e)
							Total	Frente a otras Administraciones Públicas	Resto				
	1=2+3+6	2	3=4+5	4	5	11+12+13 6=7+10+	7=8+9	8	9	10	11	12	13
00	1 909	3 211	438	-253	691	-1 740	-1 639	-12	-1 627	-	58	-	-159
01	4 232	4 330	-636	232	-868	538	750	183	567	-	34	-	-246
02	2 764	3 653	2 217	59	2 158	-3 105	-2 628	0	-2 628	-	-167	-	-311
03	2 557	3 834	1 250	861	389	-2 527	-2 061	-264	-1 797	-	-145	-	-322
04	3 026	689	3 718	-462	4 180	-1 381	-1 029	44	-1 073	-	-37	-	-314
05	5 826	2 677	6 430	592	5 838	-3 281	-3 123	-89	-3 034	-	71	-	-228
06	1 245	608	6 160	397	5 764	-5 523	-5 231	78	-5 309	-	-68	-	-224
07	2 834	3 444	3 501	-115	3 616	-4 111	-3 808	-224	-3 584	-	-105	-	-198
08	12 537	19 111	-4 049	524	-4 573	-2 524	-2 205	52	-2 257	-	55	-	-374
09	18 774	21 666	-1 476	-873	-603	-1 416	-949	-27	-922	-	23	-	-491
10	30 969	40 193	-2 597	-386	-2 211	-6 627	-6 008	-5 519	-489	-	112	-	-731
11	21 640	54 811	-6 100	-239	-5 861	-27 072	-27 598	-17 900	-9 698	-	201	895	-570
12	43 304	19 430	2 344	166	2 177	21 530	21 204	2 649	18 555	-	111	-	215
13	21 337	16 165	1 761	-67	1 828	3 411	3 651	2 299	1 352	-	65	-	-305
14	27 421	18 500	1 826	445	1 382	7 095	7 254	2 296	4 958	-	74	-	-233
15	25 307	18 687	2 804	1 727	1 077	3 816	3 233	738	2 495	-	18	-	566
16	13 650	9 155	347	-373	720	4 148	3 936	918	3 018	-	-37	-	248
15 III	P	3 241	2 200	987	384	603	54	110	1 222	-1 112	-	33	-89
15 IV	P	8 945	7 193	2 465	658	1 807	-713	-501	-2 926	2 425	-	5	-217
16 I	P	2 715	1 191	-1 065	-229	-835	2 588	2 300	937	1 363	-	-50	338
16 II	P	7 563	5 963	-1 297	-272	-1 025	2 897	2 734	936	1 798	-	2	162
16 III	P	-842	-5 660	4 606	204	4 402	213	383	938	-555	-	-0	-170
16 IV	P	4 215	7 661	-1 896	-75	-1 822	-1 550	-1 480	-1 893	413	-	12	-81
17 I	A	2 365	2 002	-1 573	-648	-925	1 936	1 524	8	1 516	-	-2	413

Véanse notas al final del capítulo.

13. COMUNIDADES AUTÓNOMAS

13.4 Conciliación entre la necesidad de financiación y la variación de la deuda elaborada según el Protocolo de Déficit Excesivo (PDE). Porcentajes del PIB pm

INE, IGAE y Banco de España

Porcentajes

	Variación de la deuda elaborada según el PDE (a)	Necesidad(+) o Capac.(-) de financiación	Adquisiciones netas de activos financieros (b)(c)			Ajustes (b)							
			Total	Frente a Administraciones Públicas	Resto	Total	Otras cuentas pendientes de pago			Otras operaciones financieras frente a Comunidades Autónomas	Por variaciones en el tipo de cambio	Otros cambios en volumen de la deuda (d)	Otros ajustes (e)
							Total	Frente a otras Administraciones Públicas	Resto				
	1=2+3+6	2	3=4+5	4	5	11+12+13 6=7+10+	7=8+9	8	9	10	11	12	13
00	0,3	0,5	0,1	-0,0	0,1	-0,3	-0,3	-0,0	-0,3	-	0,0	-	-0,0
01	0,6	0,6	-0,1	0,0	-0,1	0,1	0,1	0,0	0,1	-	0,0	-	-0,0
02	0,4	0,5	0,3	0,0	0,3	-0,4	-0,4	0,0	-0,4	-	-0,0	-	-0,0
03	0,3	0,5	0,2	0,1	0,0	-0,3	-0,3	-0,0	-0,2	-	-0,0	-	-0,0
04	0,4	0,1	0,4	-0,1	0,5	-0,2	-0,1	0,0	-0,1	-	-0,0	-	-0,0
05	0,6	0,3	0,7	0,1	0,6	-0,4	-0,3	-0,0	-0,3	-	0,0	-	-0,0
06	0,1	0,1	0,6	0,0	0,6	-0,5	-0,5	0,0	-0,5	-	-0,0	-	-0,0
07	0,3	0,3	0,3	-0,0	0,3	-0,4	-0,4	-0,0	-0,3	-	-0,0	-	-0,0
08	1,1	1,7	-0,4	0,0	-0,4	-0,2	-0,2	0,0	-0,2	-	0,0	-	-0,0
09	1,7	2,0	-0,1	-0,1	-0,1	-0,1	-0,1	-0,0	-0,1	-	0,0	-	-0,0
10	2,9	3,7	-0,2	-0,0	-0,2	-0,6	-0,6	-0,5	-0,0	-	0,0	-	-0,1
11	2,0	5,1	-0,6	-0,0	-0,5	-2,5	-2,6	-1,7	-0,9	-	0,0	0,1	-0,1
12	4,2	1,9	0,2	0,0	0,2	2,1	2,0	0,3	1,8	-	0,0	-	0,0
13	2,1	1,6	0,2	-0,0	0,2	0,3	0,4	0,2	0,1	-	0,0	-	-0,0
14	2,6	1,8	0,2	0,0	0,1	0,7	0,7	0,2	0,5	-	0,0	-	-0,0
15	P	2,4	1,7	0,3	0,2	0,4	0,3	0,1	0,2	-	0,0	-	0,1
16	P	1,2	0,8	0,0	-0,0	0,1	0,4	0,1	0,3	-	-0,0	-	0,0
15 III	P	0,3	0,2	0,1	0,0	0,1	0,0	0,1	-0,1	-	0,0	-	-0,0
15 IV	P	0,8	0,7	0,2	0,1	0,2	-0,1	-0,0	-0,3	0,2	-	0,0	-0,0
16 I	P	0,2	0,1	-0,1	-0,0	-0,1	0,2	0,2	0,1	0,1	-	-0,0	0,0
16 II	P	0,7	0,5	-0,1	-0,0	-0,1	0,3	0,2	0,1	0,2	-	0,0	0,0
16 III	P	-0,1	-0,5	0,4	0,0	0,4	0,0	0,0	-0,0	-	-0,0	-	-0,0
16 IV	P	0,4	0,7	-0,2	-0,0	-0,2	-0,1	-0,1	-0,2	0,0	-	0,0	-0,0
17 I	A	0,2	0,2	-0,1	-0,1	-0,1	0,2	0,1	0,0	0,1	-	-0,0	0,0

Véanse notas al final del capítulo.

13. COMUNIDADES AUTÓNOMAS

13.5 Adquisición neta de activos financieros

Millones de euros

	Total	Efectivo y depósitos			Valores representativos de deuda			Préstamos	Participaciones en el capital y en fondos de inversión	Sistemas de seguros, de pensiones y de garantías estandarizadas	Derivados financieros	Otras cuentas pendientes de cobro	Pro memoria: Activos financieros frente a Administraciones Públicas	
		Total	Depósitos en el Banco de España	Resto depósitos transferibles	Otros depósitos	Total	A corto plazo							A largo plazo
	11+12+13 1=2+6+9+10+	2=3+4+5	3	4	5	6=7+8	7	8	9	10	11	12	13	14
00	438	753	-22	761	14	-	-	-	-11	-104	-	-10	-190	-253
01	-636	-958	-64	-838	-56	-	-	-	2	187	-	-25	158	232
02	2 217	2 013	5	1 831	177	-	-	-	-2	182	-	-35	59	59
03	1 250	-49	-1	-59	11	-	-	-	-	519	-	-59	840	861
04	3 718	3 853	3	3 201	649	-	-	-	14	437	-	-38	-548	-462
05	6 430	5 275	45	5 074	156	-	-	-	9	594	-	27	525	592
06	6 160	4 761	32	4 094	635	-	-	-	3	314	-	21	1 061	397
07	3 501	3 475	488	1 628	1 359	-	-	-	8	129	-	3	-114	-115
08	-4 049	-4 903	1 227	-4 784	-1 346	-	-	-	3	336	-	-9	524	524
09	-1 476	-2 753	-921	-1 026	-806	-	-	-	232	125	-	104	815	-873
10	-2 597	-1 920	-604	-1 837	521	-	-	-	176	116	-	105	-1 074	-386
11	-6 100	-6 055	-198	-5 221	-636	-	-	-	-5	-33	-	91	-97	-239
12	2 344	1 892	346	1 278	269	-	-	-	-195	43	-	161	442	166
13	1 761	1 009	56	-582	1 534	-	-	-	-7	1	-	146	612	-67
14	1 826	400	-543	1 364	-421	-	-	-	82	3	-	-	1 341	445
15	P 2 804	1 013	1	997	15	-	-	-	-223	-43	-	-	2 058	1 727
16	P 347	1 252	10	1 579	-337	-	-	-	22	-5	-	-	-922	-373
15 III	P 987	1 319	-2	1 530	-209	-	-	-	-56	-18	-	-	-258	384
IV	P 2 465	-29	1	-186	156	-	-	-	-56	-13	-	-	2 563	658
16 I	P -1 065	-669	84	-1 249	496	-	-	-	5	-19	-	-	-382	-229
II	P -1 297	-1 325	-89	-1 050	-185	-	-	-	4	26	-	-	-2	-272
III	P 4 606	4 075	9	4 583	-516	-	-	-	5	-6	-	-	531	204
IV	P -1 896	-829	6	-704	-132	-	-	-	8	-6	-	-	-1 070	-75
17 I	A -1 573	-2 601	591	-3 371	180	-	-	-	55	-5	-	-	978	-648

Véanse notas al final del capítulo.

13. COMUNIDADES AUTÓNOMAS

13.6 Deuda según el Protocolo de Déficit Excesivo (PDE). Resumen general

Datos referidos a Marzo de 2017

Millones de euros

	Serie en cuadro y columnal/Time series in table and column	Total	Valores representativos de deuda/Debt securities			Total	Préstamos/Loans				Resto del mundo/Rest of the world	Fondo de Financiación a Comunidades Autónomas/ Fund for the Financing of Regional Governments	Asociaciones Público-Privadas (APPs) /Public-Private Partnerships (PPPs)	
			Total	Corto plazo/Short-term	Largo plazo/Long-term		Total	Instituciones financieras residentes / Resident financial institutions	Corto plazo/Short-term	Largo plazo/Long-term				
			3=4+5	4	5		7=9+10	Total	Del cual: factoring sin recurso	8				9
TOTAL	13.9/1	279 264	47 283	359	46 925	231 981	48 681	1 586	9 934	38 748	25 322	149 282	8 695	TOTAL
1. Andalucía	13.9/2	32 462	3 972	359	3 613	28 490	3 996	14	1 069	2 928	2 238	21 961	294	1. Andalucía
2. Aragón	13.9/3	7 671	2 628	-	2 628	5 043	1 636	9	88	1 548	839	1 568	0	2. Aragón
3. Principado de Asturias	13.9/4	4 232	181	-	181	4 051	1 799	8	198	1 601	705	1 436	112	3. Principado de Asturias
4. Illes Balears	13.9/5	8 745	650	-	650	8 095	1 890	54	394	1 497	234	5 803	167	4. Illes Balears
5. Canarias	13.9/6	6 905	1 078	-	1 078	5 827	1 074	17	5	1 069	111	4 606	36	5. Canarias
6. Cantabria	13.9/7	2 877	42	-	42	2 835	679	74	3	676	204	1 859	94	6. Cantabria
7. Castilla-La Mancha	13.9/8	14 016	1 290	-	1 290	12 727	2 124	8	188	1 936	1 000	9 603	-	7. Castilla-La Mancha
8. Castilla y León	13.9/9	11 288	3 245	-	3 245	8 043	3 806	163	9	3 796	1 889	2 053	295	8. Castilla y León
9. Cataluña	13.9/10	75 443	5 719	-	5 719	69 724	8 678	109	4 531	4 146	6 073	50 627	4 346	9. Cataluña
10. Extremadura	13.9/11	4 223	577	-	577	3 646	1 393	25	163	1 231	359	1 894	-	10. Extremadura
11. Galicia	13.9/12	11 582	3 505	-	3 505	8 077	2 186	65	104	2 082	1 185	4 317	389	11. Galicia
12. La Rioja	13.9/13	1 553	419	-	419	1 134	655	1	152	502	206	273	-	12. La Rioja
13. Comunidad de Madrid	13.9/14	31 667	16 864	-	16 864	14 803	7 717	20	653	7 064	3 317	1 922	1 848	13. Comunidad de Madrid
14. Región de Murcia	13.9/15	8 302	397	-	397	7 905	794	9	237	557	809	6 302	-	14. Región de Murcia
15. Comunidad Foral de Navarra	13.9/16	3 676	1 546	-	1 546	2 130	1 269	12	85	1 184	547	-	314	15. Comunidad Foral de Navarra
16. País Vasco	13.9/17	10 511	4 041	-	4 041	6 470	4 299	6	110	4 189	2 171	-	-	16. País Vasco
17. Comunitat Valenciana	13.9/18	44 111	1 131	-	1 131	42 980	4 686	993	1 944	2 742	3 435	34 059	800	17. Comunitat Valenciana
PRO MEMORIA:														MEMORANDUM ITEM:
EMPRESAS PÚBLICAS NO INCLUIDAS EN EL SECTOR AAPP	13.11/1	4 476	1 134	49	1 085	3 342	1 842	48	95	1 747	1 500	-	-	PUBLIC ENTERPRISES NOT INCLUDED WITHIN THE GENERAL GOVERNMENT

March 2017 data

13.6 Debt according to the Excessive Deficit Procedure (EDP). General Summary

13. REGIONAL (AUTONOMOUS) GOVERNMENTS

EUR millions

Nota: El Fondo de Financiación a Comunidades Autónomas ha asumido la deuda, a diciembre de 2014, del Fondo de Liquidez Autónoma (FLA) y del Fondo para la Financiación del Pago a Proveedores (FFPP)./ Note: The Fund for the Financing of Regional (Autonomous) Governments has assumed the outstanding debt of the former FLA and FFPP funds until december 2014.

13. COMUNIDADES AUTÓNOMAS

13.7 Deuda según el Protocolo de Déficit Excesivo (PDE) por instrumentos

Millones de euros y porcentajes

	Total		Efectivo y depósitos	Valores representativos de deuda (a)			Préstamos			Pro memoria:			Avalos concedidos
	1=3+4+7	Porcentajes del PIB pm 2		4=5+6	A corto plazo 5	A largo plazo 6	7=8+9	A corto plazo 8	A largo plazo 9	Deuda según el PDE en poder de otras Administraciones Públicas			
										Total 10=11+12	Fondo de Financiación a Comunidades Autónomas (FFCCAA) 11	Resto 12	
00	39 474	6,1	-	19 890	1 067	18 823	19 584	4 035	15 549	-	-	0	1 031
01	43 706	6,2	-	20 614	1 343	19 271	23 092	4 530	18 562	-	-	0	1 114
02	46 471	6,2	-	23 449	1 371	22 078	23 022	3 294	19 728	-	-	0	1 361
03	49 028	6,1	-	25 130	1 175	23 955	23 898	3 791	20 107	-	-	0	1 538
04	52 054	6,0	-	26 645	1 390	25 255	25 409	3 361	22 047	-	-	0	1 735
05	57 880	6,2	-	29 510	1 697	27 813	28 370	2 257	26 113	-	-	0	2 083
06	59 126	5,9	-	31 273	1 514	29 759	27 853	2 492	25 361	-	-	0	2 086
07	61 960	5,7	-	31 394	1 752	29 642	30 566	2 727	27 838	-	-	0	1 894
08	74 497	6,7	-	32 831	2 245	30 586	41 666	4 919	36 747	-	-	0	3 089
09	93 270	8,6	-	41 616	2 091	39 525	51 654	6 884	44 770	-	-	0	3 380
10	124 239	11,5	-	55 156	2 221	52 934	69 083	6 409	62 674	-	-	0	3 754
11	145 879	13,6	-	63 437	7 790	55 647	82 441	13 114	69 328	-	-	0	4 273
12	189 183	18,2	-	63 694	3 881	59 813	125 489	10 993	114 496	34 330	34 330	0	3 993
13	210 520	20,5	-	58 265	1 387	56 879	152 255	10 047	142 208	61 491	61 491	0	3 604
14	237 941	22,9	-	55 985	266	55 719	181 956	10 063	171 893	88 748	88 748	0	3 024
15 /	P 241 483	23,1	-	56 514	265	56 248	184 969	11 203	173 766	91 241	91 241	0	2 908
II	P 251 062	23,8	-	53 489	276	53 213	197 574	10 952	186 622	107 544	107 544	0	2 715
III	P 254 303	23,9	-	49 305	261	49 043	204 999	10 619	194 380	114 927	114 927	0	2 675
IV	P 263 248	24,5	-	49 256	281	48 975	213 993	9 609	204 383	125 666	125 666	0	2 500
16 /	P 265 963	24,5	-	48 576	309	48 267	217 387	11 697	205 690	127 681	127 681	0	2 388
II	P 273 526	25,0	-	49 110	305	48 805	224 416	12 231	212 185	134 655	134 655	0	2 989
III	P 272 684	24,7	-	49 451	335	49 117	223 233	8 434	214 798	137 970	137 970	0	2 673
IV	P 276 899	24,9	-	46 669	350	46 318	230 230	8 496	221 734	148 595	148 595	0	2 411
17 /	A 279 264	24,8	-	47 283	359	46 925	231 981	9 934	222 047	149 282	149 282	0	2 317

13. COMUNIDADES AUTÓNOMAS

13.8 Deuda según el Protocolo de Déficit Excesivo (PDE) por agrupaciones institucionales

Millones de euros y porcentajes

	Importes					Porcentajes del PIB pm					Pro memoria: PIB pm (b)
	Total 1=2a5	Administración general (a) 2	Otras unidades que se clasifican en el subsector CCAA del sector AAPP			Total 6=7a10	Administración general (a) 7	Otras unidades que se clasifican en el subsector CCAA del sector AAPP			
			Organismos autónomos administrativos y similares 3	Universidades 4	Empresas 5			Organismos autónomos administrativos y similares 8	Universidades 9	Empresas 10	
00	39 474	33 619	2 293	1 283	2 279	6,1	5,2	0,4	0,2	0,4	646 250
01	43 706	35 205	4 095	1 595	2 811	6,2	5,0	0,6	0,2	0,4	699 528
02	46 471	37 069	5 220	1 746	2 436	6,2	4,9	0,7	0,2	0,3	749 288
03	49 028	38 182	6 006	2 139	2 701	6,1	4,8	0,7	0,3	0,3	803 472
04	52 054	40 835	6 490	1 458	3 271	6,0	4,7	0,8	0,2	0,4	861 420
05	57 880	43 377	9 751	1 385	3 368	6,2	4,7	1,0	0,1	0,4	930 566
06	59 126	44 091	10 208	1 327	3 499	5,9	4,4	1,0	0,1	0,3	1 007 974
07	61 960	46 971	10 059	1 235	3 695	5,7	4,3	0,9	0,1	0,3	1 080 807
08	74 497	55 337	12 629	1 168	5 363	6,7	5,0	1,1	0,1	0,5	1 116 207
09	93 270	72 224	13 898	978	6 170	8,6	6,7	1,3	0,1	0,6	1 079 034
10	124 239	99 073	17 103	876	7 188	11,5	9,2	1,6	0,1	0,7	1 080 913
11	145 879	121 632	15 105	906	8 236	13,6	11,4	1,4	0,1	0,8	1 070 413
12	189 183	164 582	16 277	929	7 395	18,2	15,8	1,6	0,1	0,7	1 039 758
13	210 520	188 784	15 395	743	5 598	20,5	18,4	1,5	0,1	0,5	1 025 634
14	237 941	218 435	14 293	471	4 743	22,9	21,1	1,4	0,0	0,5	1 037 025
15 /	P 241 483	221 849	14 351	523	4 760	23,1	21,2	1,4	0,1	0,5	1 044 734
II	P 251 062	232 072	13 985	521	4 484	23,8	22,0	1,3	0,0	0,4	1 054 577
III	P 254 303	235 694	13 670	490	4 449	23,9	22,1	1,3	0,0	0,4	1 064 917
IV	P 263 248	244 506	14 249	418	4 076	24,5	22,7	1,3	0,0	0,4	1 075 639
16 /	P 265 963	247 736	13 776	431	4 020	24,5	22,9	1,3	0,0	0,4	1 083 899
II	P 273 526	255 697	13 485	435	3 908	25,0	23,3	1,2	0,0	0,4	1 095 073
III	P 272 684	255 172	13 266	434	3 813	24,7	23,1	1,2	0,0	0,3	1 104 257
IV	P 276 899	260 073	13 125	392	3 310	24,9	23,3	1,2	0,0	0,3	1 113 851
17 /	A 279 264	263 193	12 546	389	3 136	24,8	23,4	1,1	0,0	0,3	1 124 476

Véanse notas al final del capítulo.

13. EMPRESAS PÚBLICAS DE COMUNIDADES AUTÓNOMAS

13.11 Deuda por Comunidades Autónomas propietarias de las Empresas Públicas no incluidas en el sector Administraciones Públicas (a). Importes

Millones de euros

	Total	Andalucía	Aragón	Princ. de Asturias	Illes Balears	Canarias	Cantabria	Castilla-La Mancha	Castilla y León	Cataluña	Extremadura	Galicia	La Rioja	Comun. de Madrid	Región de Murcia	Comun. Foral Navarra	Pais Vasco	Comun. Valenciana	
	1	2	3	4	5	6	7	8	9	10	11	12	13	14	15	16	17	18	
00	2 832	185	12	13	46	186	5	45	17	944	1	17	5	393	0	25	76	861	
01	3 443	141	12	15	37	222	5	60	18	1 207	10	13	2	441	0	53	68	1 139	
02	4 557	144	10	20	36	282	8	435	23	1 634	9	12	7	438	0	60	153	1 287	
03	6 184	124	128	25	49	307	9	467	28	2 613	15	17	9	593	0	52	331	1 415	
04	6 561	135	145	14	39	332	9	611	41	2 813	14	18	3	559	-	56	382	1 389	
05	6 233	125	124	61	44	209	10	698	39	2 663	8	20	9	506	0	159	355	1 205	
06	7 629	120	88	94	92	204	19	670	37	3 274	8	178	28	956	-	144	355	1 362	
07	9 138	166	218	170	548	217	19	672	54	3 698	4	237	17	924	-	249	538	1 408	
08	9 382	103	309	159	442	249	20	635	94	4 480	14	305	25	1 158	29	299	445	616	
09	11 366	111	384	215	377	249	35	749	249	5 660	18	195	0	1 321	27	350	648	778	
10	10 958	216	464	279	355	244	35	648	23	5 593	18	186	3	1 482	0	323	543	547	
11	9 551	235	477	321	324	224	36	79	82	4 670	22	194	1	1 678	0	74	546	590	
12	7 106	198	327	332	272	221	38	-	104	3 637	29	179	3	1 645	0	62	57	0	
13	6 133	185	207	195	184	210	35	-	160	3 054	7	82	4	1 703	0	50	57	0	
14	5 520	171	82	65	114	197	39	-	151	2 815	8	47	4	1 740	0	38	47	0	
15 /	P	5 473	102	74	63	113	189	44	-	145	2 758	8	44	4	1 886	0	36	3	3
II	P	5 343	144	78	63	107	187	41	0	152	2 592	8	34	4	1 872	0	33	3	23
III	P	5 453	135	80	63	102	185	41	0	152	2 744	8	34	4	1 843	-	34	3	23
IV	P	4 997	134	79	7	68	183	37	0	165	2 394	8	39	4	1 829	-	24	7	21
16 /	P	4 886	121	68	7	66	174	38	0	168	2 317	8	30	4	1 837	-	22	4	21
II	P	4 820	125	74	6	63	133	39	0	167	2 289	8	26	4	1 845	-	17	2	21
III	P	4 749	129	61	7	61	165	37	0	167	2 139	8	21	4	1 911	-	17	4	20
IV	P	4 592	115	72	7	41	157	32	0	171	2 092	6	18	4	1 854	0	17	5	2
17 /	A	4 476	74	65	7	41	148	45	-	179	2 044	6	21	4	1 822	-	16	2	2

Véanse notas al final del capítulo.

13. EMPRESAS PÚBLICAS DE COMUNIDADES AUTÓNOMAS

13.12 Deuda por Comunidades Autónomas propietarias de las Empresas Públicas no incluidas en el sector Administraciones Públicas (a). Porcentajes del PIB pm (c)

Porcentajes

	Total	Andalucía	Aragón	Princ. de Asturias	Illes Balears	Canarias	Cantabria	Castilla-La Mancha	Castilla y León	Cataluña	Extremadura	Galicia	La Rioja	Comun. de Madrid	Región de Murcia	Comun. Foral Navarra	Pais Vasco (b)	Comun. Valenciana
	1	2	3	4	5	6	7	8	9	10	11	12	13	14	15	16	17	18
00	0,4	0,2	0,1	0,1	0,3	0,7	0,1	0,2	0,0	0,8	0,0	0,1	0,1	0,3	0,0	0,2	0,2	1,4
01	0,5	0,2	0,1	0,1	0,2	0,8	0,1	0,3	0,0	0,9	0,1	0,0	0,0	0,4	0,0	0,4	0,2	1,7
02	0,6	0,1	0,0	0,1	0,2	0,9	0,1	1,7	0,1	1,2	0,1	0,0	0,1	0,3	0,0	0,5	0,3	1,8
03	0,8	0,1	0,5	0,1	0,3	0,9	0,1	1,7	0,1	1,7	0,1	0,0	0,2	0,4	0,0	0,4	0,7	1,8
04	0,8	0,1	0,5	0,1	0,2	1,0	0,1	2,1	0,1	1,7	0,1	0,0	0,0	0,4	-	0,4	0,7	1,7
05	0,7	0,1	0,4	0,3	0,2	0,6	0,1	2,1	0,1	1,5	0,0	0,0	0,1	0,3	0,0	1,0	0,6	1,3
06	0,8	0,1	0,3	0,4	0,4	0,5	0,2	1,9	0,1	1,7	0,0	0,3	0,4	0,5	-	0,9	0,6	1,4
07	0,8	0,1	0,6	0,7	2,1	0,5	0,1	1,7	0,1	1,8	0,0	0,4	0,2	0,5	-	1,4	0,8	1,3
08	0,8	0,1	0,9	0,7	1,6	0,6	0,1	1,6	0,2	2,1	0,1	0,5	0,3	0,6	0,1	1,6	0,7	0,6
09	1,1	0,1	1,1	0,9	1,4	0,6	0,3	1,9	0,4	2,8	0,1	0,3	0,0	0,7	0,1	1,9	1,0	0,8
10	1,0	0,1	1,3	1,2	1,4	0,6	0,3	1,7	0,0	2,8	0,1	0,3	0,0	0,7	0,0	1,8	0,8	0,5
11	0,9	0,2	1,4	1,4	1,2	0,5	0,3	0,2	0,1	2,3	0,1	0,3	0,0	0,8	0,0	0,4	0,8	0,6
12	0,7	0,1	1,0	1,5	1,1	0,6	0,3	-	0,2	1,9	0,2	0,3	0,0	0,8	0,0	0,4	0,1	0,0
13	0,6	0,1	0,6	0,9	0,7	0,5	0,3	-	0,3	1,6	0,0	0,2	0,1	0,9	0,0	0,3	0,1	0,0
14	0,5	0,1	0,3	0,3	0,4	0,5	0,3	-	0,3	1,4	0,0	0,1	0,1	0,9	0,0	0,2	0,1	0,0
15 /	P	0,5	0,1	0,2	0,3	0,4	0,5	0,4	-	0,3	1,4	0,1	0,1	1,0	0,0	0,2	0,0	0,0
II	P	0,5	0,1	0,2	0,3	0,4	0,5	0,3	0,0	0,3	1,3	0,0	0,1	0,9	0,0	0,2	0,0	0,0
III	P	0,5	0,1	0,2	0,3	0,4	0,5	0,3	0,0	0,3	1,4	0,0	0,1	0,9	-	0,2	0,0	0,0
IV	P	0,5	0,1	0,2	0,0	0,2	0,4	0,3	0,0	0,3	1,2	0,0	0,1	0,9	-	0,1	0,0	0,0
16 /	P	0,5	0,1	0,2	0,0	0,2	0,4	0,3	0,0	0,3	1,1	0,0	0,1	0,9	-	0,1	0,0	0,0
II	P	0,4	0,1	0,2	0,0	0,2	0,3	0,3	0,0	0,3	1,1	0,0	0,0	0,9	-	0,1	0,0	0,0
III	P	0,4	0,1	0,2	0,0	0,2	0,4	0,3	0,0	0,3	1,0	0,0	0,0	0,9	-	0,1	0,0	0,0
IV	P	0,4	0,1	0,2	0,0	0,1	0,4	0,3	0,0	0,3	1,0	0,0	0,0	0,9	0,0	0,1	0,0	0,0
17 /	A	0,4	0,0	0,2	0,0	0,1	0,3	0,4	-	0,3	1,0	0,0	0,0	0,9	-	0,1	0,0	0,0

Véanse notas al final del capítulo.

NOTAS A LOS CUADROS DEL CAPÍTULO 13. COMUNIDADES AUTÓNOMAS

Cuadro 13.1

- a. Pasivos emitidos por las Comunidades Autónomas en poder de otras Comunidades Autónomas, otras cuentas pendientes de pago y ajustes por diferencias entre el valor de mercado y el valor nominal de los pasivos, la contracción de pasivos por acciones y otras participaciones (PF.5), así como otros ajustes como consecuencia de reclasificaciones de unidades institucionales y otras revisiones de información.
- b. El PIB a precios de mercado se ha elaborado a partir de la serie oficial de la CNE trimestral que publica el INE agregando los últimos cuatro trimestres para cada fecha de referencia.

Cuadro 13.2

Nota: Los porcentajes de los trimestres se calculan: 1) cuando se dispone del PIB de los cuatro trimestres del año en cuestión se toma como referencia el PIB del año; 2) cuando no se dispone del PIB de los cuatro trimestres del año en cuestión se toma como referencia el PIB anual que resulta de agregar el PIB trimestral de los últimos cuatro trimestres.

Véanse notas al cuadro 13.1.

Cuadro 13.3

- a. Variaciones anuales de la columna 9 del cuadro 13.1.
- b. Un signo positivo significa que el concepto correspondiente contribuye a incrementar la deuda; un signo negativo, que contribuye a disminuirla.
- c. Columna detallada en el cuadro 13.5.
- d. Incluye efectos como los producidos por reclasificación de unidades institucionales o instrumentos financieros.
- e. Incluye los ajustes por los intereses devengados menos los intereses pagados, por primas de emisión o de amortización, por la diferencia entre el nominal emitido y el efectivo captado en las emisiones a descuento, por pérdidas o ganancias de capital realizadas en la amortización anticipada de pasivos y la contracción de pasivos por acciones y otras participaciones (PF 5).

Cuadro 13.4

Véanse notas al cuadro 13.3.

Cuadro 13.7

- a. El detalle de las emisiones en euros y en monedas distintas del euro se puede consultar en el capítulo 21, cuadro 18. La diferencia entre la columna 3 de este cuadro, 'Total valores representativos de deuda', y la columna 1 del cuadro 21.18, 'Total valores distintos de acciones, excepto derivados financieros', se debe a que la Deuda elaborada según la metodología del Protocolo de Déficit Excesivo (PDE) tiene en cuenta las operaciones swaps de divisa realizadas por las diferentes Comunidades Autónomas.

Cuadro 13.8

- a. Incluye los Órganos de Gobierno de las Comunidades Autónomas.
- b. El PIB a precios de mercado se ha elaborado a partir de la serie oficial de la CNE trimestral que publica el INE agregando los últimos cuatro trimestres para cada fecha de referencia.

Cuadro 13.9

- a. Para cada Comunidad Autónoma incluye las unidades que se ocupan de la administración general de la Comunidad Autónoma, las universidades localizadas en su ámbito y aquellos organismos y empresas dependientes de la Comunidad Autónoma que se clasifican como Administraciones Públicas. Las Ciudades Autónomas de Ceuta y Melilla se clasifican en el subsector Corporaciones Locales de la Contabilidad Nacional.
- b. Las Diputaciones Forales del País Vasco se clasifican en el subsector Corporaciones Locales de la Contabilidad Nacional. En el cuadro 14.8, columna 16, se ofrece la deuda de las Diputaciones Forales del País Vasco.

Cuadro 13.10

- c. El PIB a precios de mercado utilizado para el total se ha elaborado a partir de la serie oficial de la CNE trimestral que publica el INE, agregando los últimos cuatro trimestres para cada fecha de referencia. Para las Comunidades Autónomas, se ha aplicado al PIB pm nacional la estructura regional del último PIB pm de la Contabilidad Regional de España (CRE) publicado por el INE.

Véanse notas al cuadro 13.9.

Cuadro 13.11

- a. Las unidades que se recogen aquí como Empresas Públicas son los principales organismos no administrativos, entes y empresas de las Comunidades Autónomas no clasificadas como Administraciones Públicas. Para facilitar la comparación con la deuda de las Administraciones Públicas que figura en los cuadros anteriores (que es la deuda pública en sentido estricto), la deuda de las Empresas Públicas que figura en este cuadro se ha calculado siguiendo la metodología del PDE. La deuda de las Empresas Públicas no está incluida en el ámbito del PDE y, por tanto, a diferencia de la deuda de las Administraciones Públicas (deuda pública), no se incluye en las Notificaciones que se remiten a la Comisión Europea.

Cuadro 13.12

- c. El PIB a precios de mercado utilizado para el total se ha elaborado a partir de la serie oficial de la CNE trimestral que publica el INE, agregando los últimos cuatro trimestres para cada fecha de referencia. Para las Comunidades Autónomas, se ha aplicado al PIB pm nacional la estructura regional del último PIB pm de la Contabilidad Regional de España (CRE) publicado por el INE.

Véanse notas a del cuadro 13.11 y b del cuadro 13.9.

CAPÍTULO 14 CORPORACIONES LOCALES

14. CORPORACIONES LOCALES

14.1 Capacidad (+) o necesidad (-) de financiación, pasivos en circulación y deuda según el Protocolo de Déficit Excesivo (PDE). Importes

Capacidad (+) o necesidad (-) de financiación: INE e IGAE. PIBpm: INE.

Millones de euros

1	Capacidad (+) o Necesidad (-) de financiación	Pasivos en circulación y deuda según el PDE							9=2-3	10	Pro memoria PIB pm (b)	
		2	Pasivos en circulación según las Cuentas Financieras de la Economía Española	Ajustes por pasivos no incluidos en la deuda PDE, por valoración y otros (a)								8
				3=4+5+8	4	Otras cuentas pendientes de pago						
						5=6+7	6	7				
00		584	28 554	8 761	-	8 573	320	8 253	188	19 793	646 250	
01		-256	29 196	9 026	-	8 821	43	8 778	206	20 170	699 528	
02		-860	31 397	9 875	-	9 665	24	9 641	210	21 522	749 288	
03		-1 903	33 147	10 233	-	10 069	25	10 044	164	22 914	803 472	
04		112	34 965	10 811	-	10 649	12	10 637	163	24 153	861 420	
05		-548	39 125	13 591	-	13 439	23	13 416	152	25 535	930 566	
06		759	42 499	14 965	-	14 864	24	14 840	101	27 534	1 007 974	
07		-3 338	46 321	16 936	-	16 845	20	16 825	92	29 385	1 080 807	
08		-5 375	50 770	18 995	-	18 898	26	18 872	97	31 775	1 116 207	
09		-5 910	55 076	20 376	-	20 299	49	20 250	76	34 700	1 079 034	
10		-7 051	59 781	24 329	-	24 390	1 459	22 931	-12	35 453	1 080 913	
11		-8 506	64 891	28 072	-	28 186	5 341	22 845	-115	36 819	1 070 413	
12		3 307	62 772	18 769	-	18 851	4 430	14 421	-81	44 003	1 039 758	
13		5 689	59 476	17 366	-	17 292	3 923	13 369	74	42 109	1 025 634	
14		5 472	56 040	17 711	-	17 558	3 280	14 278	153	38 329	1 037 025	
15	P	5 094	52 697	17 565	-	17 421	3 496	13 925	145	35 131	1 075 639	
16	P	7 083	49 325	17 231	-	17 084	2 456	14 628	147	32 094	1 113 851	
15 / IV	P	1 569	52 697	17 565	-	17 421	3 496	13 925	145	35 131	1 075 639	
16 / I	P	675	52 936	17 883	-	17 756	3 230	14 526	127	35 053	1 083 899	
II	P	971	53 336	18 231	-	18 087	3 039	15 048	144	35 105	1 095 073	
III	P	4 418	51 519	16 866	-	16 711	2 581	14 130	156	34 653	1 104 257	
IV	P	1 019	49 325	17 231	-	17 084	2 456	14 628	147	32 094	1 113 851	
17 / I	A	1 475	47 780	16 213	-	16 109	2 382	13 727	104	31 567	1 124 476	

Véanse notas al final del capítulo.

14. CORPORACIONES LOCALES

14.2 Capacidad (+) o necesidad (-) de financiación, pasivos en circulación y deuda según el Protocolo de Déficit Excesivo (PDE). Porcentajes del PIB pm

Capacidad (+) o necesidad (-) de financiación: INE e IGAE. PIBpm: INE.

Porcentajes

1	Capacidad (+) o Necesidad (-) de financiación	Pasivos en circulación y deuda según el PDE							9=2-3	10	Pro memoria: PIB pm (b)	
		2	Pasivos en circulación según las Cuentas Financieras de la Economía Española	Ajustes por pasivos no incluidos en la deuda PDE, por valoración y otros (a)								8
				3=4+5+8	4	Otras cuentas pendientes de pago						
						5=6+7	6	7				
00		0,1	4,4	1,4	-	1,3	0,0	1,3	0,0	3,1	646 250	
01		-0,0	4,2	1,3	-	1,3	0,0	1,3	0,0	2,9	699 528	
02		-0,1	4,2	1,3	-	1,3	0,0	1,3	0,0	2,9	749 288	
03		-0,2	4,1	1,3	-	1,3	0,0	1,3	0,0	2,9	803 472	
04		0,0	4,1	1,3	-	1,2	0,0	1,2	0,0	2,8	861 420	
05		-0,1	4,2	1,5	-	1,4	0,0	1,4	0,0	2,7	930 566	
06		0,1	4,2	1,5	-	1,5	0,0	1,5	0,0	2,7	1 007 974	
07		-0,3	4,3	1,6	-	1,6	0,0	1,6	0,0	2,7	1 080 807	
08		-0,5	4,5	1,7	-	1,7	0,0	1,7	0,0	2,8	1 116 207	
09		-0,5	5,1	1,9	-	1,9	0,0	1,9	0,0	3,2	1 079 034	
10		-0,7	5,5	2,3	-	2,3	0,1	2,1	-0,0	3,3	1 080 913	
11		-0,8	6,1	2,6	-	2,6	0,5	2,1	-0,0	3,4	1 070 413	
12		0,3	6,0	1,8	-	1,8	0,4	1,4	-0,0	4,2	1 039 758	
13		0,6	5,8	1,7	-	1,7	0,4	1,3	0,0	4,1	1 025 634	
14		0,5	5,4	1,7	-	1,7	0,3	1,4	0,0	3,7	1 037 025	
15	P	0,5	4,9	1,6	-	1,6	0,3	1,3	0,0	3,3	1 075 639	
16	P	0,6	4,4	1,5	-	1,5	0,2	1,3	0,0	2,9	1 113 851	
15 / IV	P	0,1	4,9	1,6	-	1,6	0,3	1,3	0,0	3,3	1 075 639	
16 / I	P	0,1	4,9	1,6	-	1,6	0,3	1,3	0,0	3,2	1 083 899	
II	P	0,1	4,9	1,7	-	1,7	0,3	1,4	0,0	3,2	1 095 073	
III	P	0,4	4,7	1,5	-	1,5	0,2	1,3	0,0	3,1	1 104 257	
IV	P	0,1	4,4	1,5	-	1,5	0,2	1,3	0,0	2,9	1 113 851	
17 / I	A	0,1	4,2	1,4	-	1,4	0,2	1,2	0,0	2,8	1 124 476	

Véanse notas al final del capítulo.

14. CORPORACIONES LOCALES

14.3 Conciliación entre la necesidad de financiación y la variación de la deuda elaborada según el Protocolo de Déficit Excesivo (PDE). Importes

INE, IGAE y Banco de España

Millones de euros

	Variación de la deuda elaborada según el PDE (a)	Necesidad(+) o Capac.(-) de financiación	Adquisiciones netas de activos financieros (b)(c)			Ajustes (b)							
			Total	Frente a Administraciones Públicas	Resto	Total	Otras cuentas pendientes de pago			Otras operaciones financieras frente a Corporaciones Locales	Por variaciones en el tipo de cambio	Otros cambios en volumen de la deuda (d)	Otros ajustes (e)
							Total	Frente a otras Administraciones Públicas	Resto				
1=2+3+6	2	3=4+5	4	5	6=7+10+	7=8+9	8	9	10	11	12	13	
00	137	-584	1 511	-57	1 568	-791	-779	-2	-777	-	21	-	-32
01	377	256	331	33	298	-210	-211	278	-488	-	28	-	-28
02	1 352	860	1 324	148	1 176	-832	-823	19	-842	-	25	-	-34
03	1 392	1 903	-113	63	-176	-398	-366	-1	-365	-	-0	-	-32
04	1 239	-112	1 904	33	1 871	-553	-526	13	-539	-	2	-	-29
05	1 382	548	3 701	40	3 661	-2 868	-2 844	-11	-2 833	-	-4	-	-19
06	2 000	-759	4 336	30	4 307	-1 578	-1 556	-1	-1 555	-	-0	-	-21
07	1 850	3 338	329	31	298	-1 816	-1 801	4	-1 805	-	-1	-	-15
08	2 390	5 375	-789	325	-1 114	-2 196	-2 164	-6	-2 158	-	1	-	-33
09	2 925	5 910	-1 618	-222	-1 396	-1 367	-1 333	-23	-1 310	-	-0	-	-34
10	752	7 051	-2 213	-42	-2 171	-4 085	-4 050	-1 410	-2 640	-	1	-	-36
11	1 367	8 506	-3 395	-138	-3 257	-3 744	-3 730	-3 882	152	-	7	-	-22
12	7 184	-3 307	1 103	14	1 089	9 388	9 389	911	8 478	-	0	-	-0
13	-1 894	-5 689	2 228	338	1 890	1 568	1 581	507	1 074	-	-0	-	-13
14	-3 780	-5 472	1 946	217	1 729	-254	-250	643	-893	-	1	-	-5
15	P -3 198	-5 094	1 767	11	1 756	130	119	-216	335	-	1	-	10
16	P -3 037	-7 083	3 665	-30	3 695	381	375	1 040	-665	-	0	-	6
15 III	P -867	-1 822	1 109	40	1 069	-153	-151	-756	605	-	-0	-	-2
IV	P -1 725	-1 569	-626	-624	-2	470	475	303	172	-	0	-	-5
16 I	P -79	-675	847	731	116	-251	-259	266	-525	-	-0	-	8
II	P 53	-971	1 360	-1 043	2 403	-337	-340	191	-531	-	-0	-	4
III	P -453	-4 418	2 312	1 169	1 143	1 653	1 657	458	1 199	-	-0	-	-4
IV	P -2 558	-1 019	-855	-887	32	-685	-683	125	-808	-	0	-	-2
17 I	A -527	-1 475	-29	707	-735	976	968	74	894	-	-0	-	8

Véanse notas al final del capítulo.

14. CORPORACIONES LOCALES

14.4 Conciliación entre la necesidad de financiación y la variación de la deuda elaborada según el Protocolo de Déficit Excesivo (PDE). Porcentajes del PIB pm

INE, IGAE y Banco de España

Porcentajes

	Variación de la deuda elaborada según el PDE (a)	Necesidad(+) o Capac.(-) de financiación	Adquisiciones netas de activos financieros (b)(c)			Ajustes (b)							
			Total	Frente a Administraciones Públicas	Resto	Total	Otras cuentas pendientes de pago			Otras operaciones financieras frente a Corporaciones Locales	Por variaciones en el tipo de cambio	Otros cambios en volumen de la deuda (d)	Otros ajustes (e)
							Total	Frente a otras Administraciones Públicas	Resto				
1=2+3+6	2	3=4+5	4	5	6=7+10+	7=8+9	8	9	10	11	12	13	
00	0,0	-0,1	0,2	-0,0	0,2	-0,1	-0,1	-0,0	-0,1	-	0,0	-	-0,0
01	0,1	0,0	0,0	0,0	0,0	-0,0	-0,0	0,0	-0,1	-	0,0	-	-0,0
02	0,2	0,1	0,2	0,0	0,2	-0,1	-0,1	0,0	-0,1	-	0,0	-	-0,0
03	0,2	0,2	-0,0	0,0	-0,0	-0,0	-0,0	-0,0	-0,0	-	-0,0	-	-0,0
04	0,1	-0,0	0,2	0,0	0,2	-0,1	-0,1	0,0	-0,1	-	0,0	-	-0,0
05	0,1	0,1	0,4	0,0	0,4	-0,3	-0,3	-0,0	-0,3	-	-0,0	-	-0,0
06	0,2	-0,1	0,4	0,0	0,4	-0,2	-0,2	-0,0	-0,2	-	-0,0	-	-0,0
07	0,2	0,3	0,0	0,0	0,0	-0,2	-0,2	0,0	-0,2	-	-0,0	-	-0,0
08	0,2	0,5	-0,1	0,0	-0,1	-0,2	-0,2	-0,0	-0,2	-	0,0	-	-0,0
09	0,3	0,5	-0,1	-0,0	-0,1	-0,1	-0,1	-0,0	-0,1	-	-0,0	-	-0,0
10	0,1	0,7	-0,2	-0,0	-0,2	-0,4	-0,4	-0,1	-0,2	-	0,0	-	-0,0
11	0,1	0,8	-0,3	-0,0	-0,3	-0,3	-0,3	-0,4	0,0	-	0,0	-	-0,0
12	0,7	-0,3	0,1	0,0	0,1	0,9	0,9	0,1	0,8	-	0,0	-	-0,0
13	-0,2	-0,6	0,2	0,0	0,2	0,2	0,2	0,0	0,1	-	-0,0	-	-0,0
14	-0,4	-0,5	0,2	0,0	0,2	-0,0	-0,0	0,1	-0,1	-	0,0	-	-0,0
15	P -0,3	-0,5	0,2	0,0	0,2	0,0	0,0	-0,0	0,0	-	0,0	-	0,0
16	P -0,3	-0,6	0,3	-0,0	0,3	0,0	0,0	0,1	-0,1	-	0,0	-	0,0
15 III	P -0,1	-0,2	0,1	0,0	0,1	-0,0	-0,0	-0,1	0,1	-	-0,0	-	-0,0
IV	P -0,2	-0,1	-0,1	-0,1	-0,0	0,0	0,0	0,0	0,0	-	0,0	-	-0,0
16 I	P -0,0	-0,1	0,1	0,1	0,0	-0,0	-0,0	0,0	-0,0	-	-0,0	-	0,0
II	P 0,0	-0,1	0,1	-0,1	0,2	-0,0	-0,0	0,0	-0,0	-	-0,0	-	0,0
III	P -0,0	-0,4	0,2	0,1	0,1	0,1	0,1	0,0	0,1	-	-0,0	-	-0,0
IV	P -0,2	-0,1	-0,1	-0,1	0,0	-0,1	-0,1	0,0	-0,1	-	0,0	-	-0,0
17 I	A -0,0	-0,1	-0,0	0,1	-0,1	0,1	0,1	0,0	0,1	-	-0,0	-	0,0

Véanse notas al final del capítulo.

14. CORPORACIONES LOCALES

14.5 Adquisición neta de activos financieros

Millones de euros

	Total	Efectivo y depósitos			Valores representativos de deuda			Préstamos	Participaciones en el capital y en fondos de inversión	Sistemas de seguros, de pensiones y de garantías estandarizadas	Derivados financieros	Otras cuentas pendientes de cobro	Pro memoria: Activos financieros frente a Administraciones Públicas	
		Total	Depósitos en el Banco de España	Resto depósitos transferibles	Otros depósitos	Total	A corto plazo							A largo plazo
	11+12+13 1=2+6+9+10+	2=3+4+5	3	4	5	6=7+8	7	8	9	10	11	12	13	14
00	1 511	1 585	9	1 059	517	2	-	2	-	-30	-	-	-45	-57
01	331	349	-5	284	70	2	-	2	-	14	-	-	-33	33
02	1 324	1 224	3	1 033	188	4	-	4	-	35	-	-	61	148
03	-113	-245	-1	-157	-87	5	-	5	-	278	-	-3	-148	63
04	1 904	1 731	-2	1 235	498	5	-	5	-	20	-	-3	150	33
05	3 701	3 253	1	2 468	784	5	-	5	3	247	-	-3	196	40
06	4 336	4 084	-1	2 290	1 795	5	-	5	-2	172	-	-2	80	30
07	329	139	0	-208	347	5	-	5	3	100	-	-6	88	31
08	-789	-1 161	0	-946	-215	5	-	5	83	96	-	-7	195	325
09	-1 618	-1 354	-0	-1 250	-103	5	-	5	112	-16	-	1	-366	-222
10	-2 213	-1 976	-1	-1 221	-754	5	-	5	59	-161	-	20	-160	-42
11	-3 395	-3 216	-3	-2 241	-972	5	-	5	-22	-24	-	39	-176	-138
12	1 103	820	-1	641	179	0	-	0	172	26	-	65	20	14
13	2 228	1 784	0	999	784	-0	-	-0	48	-21	-	79	337	338
14	1 946	1 314	0	1 063	251	-0	-	-0	-58	10	-	-	680	217
15	P 1 767	1 442	0	1 903	-460	-0	-	-0	54	16	-	-	255	11
16	P 3 665	3 741	-1	3 778	-37	-0	-	-0	-10	22	-	-	-87	-30
15 III	P 1 109	1 138	-0	760	378	-0	-	-0	4	4	-	-	-38	40
IV	P -626	216	-0	1 164	-949	0	-	0	-117	5	-	-	-730	-624
16 I	P 847	-598	-0	-964	365	-0	-	-0	216	-4	-	-	1 233	731
II	P 1 360	2 340	-1	2 226	115	-0	-	-0	-130	30	-	-	-880	-1 043
III	P 2 312	2 044	0	1 782	262	-0	-	-0	-69	-2	-	-	340	1 169
IV	P -855	-45	0	734	-780	0	-	0	-27	-2	-	-	-781	-887
17 I	A -29	-730	-0	-825	95	-0	-	-0	-2	-2	-	-	705	707

Véanse notas al final del capítulo.

14 CORPORACIONES LOCALES

14.6 Deuda según el Protocolo de Déficit Excesivo (PDE), Resumen general

Datos referidos a Marzo de 2017

Millones de euros

	Serie en cuadro y columna/ Time series in table and column	Valores representativos de deuda/Debt securities			Préstamos/loans					Total	Resto del mundo/ Rest of the world	Fondo de Financiación a Locales/ Fund for the Financing of Local Governments (FFCCLL)	Asociaciones Público-Privadas (APPs)/ Public-Private Partnerships (PPPs)
		Total	Corto plazo/ Short-term	Largo plazo/ Long-term	Instituciones financieras residentes / Resident financial institutions		Largo plazo /Long-term	Total	Total				
					Total	Del cual: factoring sin recurso							
TOTAL	1	3=4+5	4	5	+12+13 6=7+11	7=9+10	8	9	10	11	12	13	527
1. Ayuntamientos	14.8/3	25 732	810	810	24 922	16 001	247	681	15 320	1 465	6 997	458	7 009
Capitales de provincia	14.8/4	11 113	810	810	10 303	7 380	59	192	7 188	1 320	1 146	458	Provincial capitals
Más de 300.000 habitantes	14.9/1	8 027	810	810	7 217	5 312	12	55	5 257	1 301	194	410	More than 300.000 inhab.
Alicante	14.9/2	91	-	-	815	58	2	-	58	-	34	-	Alicante
Barcelona	14.9/3	815	-	-	815	437	0	0	437	378	-	-	Barcelona
Bilbao	14.9/4	1	-	-	219	219	0	4	216	-	-	-	Bilbao
Córdoba	14.9/5	219	-	-	2 801	2 048	1	1	2 046	753	-	-	Córdoba
Madrid	14.9/6	3 611	-	-	532	516	0	0	516	17	-	-	Madrid
Málaga	14.9/7	532	-	-	311	138	1	1	137	-	-	-	Málaga
Murcia	14.9/8	311	-	-	304	173	1	1	173	23	-	-	Murcia
Palma	14.9/9	304	-	-	51	51	6	1	50	-	-	-	Palma
Las Palmas	14.9/10	51	-	-	336	336	0	1	336	-	-	-	Las Palmas
Sevilla	14.9/11	336	-	-	639	509	-	-	509	130	-	-	Sevilla
Valencia	14.9/12	639	-	-	106	106	0	0	105	-	-	-	Valencia
Valladolid	14.9/13	106	-	-	1 011	721	-	48	673	-	-	-	Valladolid
Zaragoza	14.9/14	1 011	-	-	3 086	2 068	47	137	1 931	19	952	237	Zaragoza
Resto de capitales de provincia	14.8/7	3 086	-	-	14 618	8 621	187	489	8 132	146	5 851	48	Other provincial capitals
No capitales de provincia	14.8/8	14 618	-	-	5 403	4 254	98	488	3 767	1 069	10	69	Non provincial capitals
2. Diputaciones, Consejos y Cabildos Insulares	14.8/9	5 551	148	148	5 403	4 254	98	488	3 767	1 069	10	69	2. Provincial Governments
Diputaciones de Régimen Común	14.8/10	1 846	-	-	1 846	1 752	3	464	1 287	15	10	69	Ordinary regime
Diputaciones Forales del País Vasco	14.8/11	3 151	50	50	3 101	2 052	17	3	2 050	1 049	-	-	Specific Status
Consejos y Cabildos Insulares	14.8/12	554	98	98	455	450	78	1	449	5	-	-	Island Authorities
3. Ciudades Autónomas	14.8/13	284	-	-	284	283	1	8	274	-	2	-	Autonomous cities
PRO MEMORIA: EMPRESAS PÚBLICAS NO INCLUIDAS EN EL SECTOR AAPP	-	4 348	-	-	4 348	3 790	54	93	3 696	558	-	-	MEMORANDUM ITEM: PUBLIC ENTERPRISES NOT INCLUDED WITHIN THE GENERAL GOVERNMENT

March 2017 data

14.6 Debt according to the Excessive Deficit Procedure (EDP), General Summary

EUR millions

14 LOCAL GOVERNMENTS

Nota: El Fondo de Financiación a Corporaciones Locales ha asumido la deuda a diciembre de 2014 del antiguo Fondo para la Financiación del Pago a Proveedores (FFPP). / Note: The Fund for the Financing of Local Governments has assumed the outstanding debt of the former FFPP fund until december 2014.

14. CORPORACIONES LOCALES

14.7 Deuda según el Protocolo de Déficit Excesivo (PDE) por instrumentos

Millones de euros y porcentajes

	Total	Porcentajes del PIB pm	Efectivo y depósitos	Valores representativos de deuda (a)			Préstamos			Pro memoria:			Avalos concedidos
				Total	A corto plazo	A largo plazo	Total	A corto plazo	A largo plazo	Deuda según el PDE en poder de otras Administraciones Públicas		Resto	
										Total	Fondo de Financiación a Corporaciones Locales (FFCCLL)		
1=3+4+7	2	3	4=5+6	5	6	7=8+9	8	9	10=11+12	11	12	13	
00	19 793	3,1	-	2 161	0	2 161	17 632	1 243	16 389	-	...	-	321
01	20 170	2,9	-	2 101	0	2 101	18 069	1 365	16 703	-	...	-	267
02	21 522	2,9	-	2 295	0	2 295	19 226	1 616	17 610	-	...	-	286
03	22 914	2,9	-	2 258	0	2 258	20 656	1 887	18 769	-	...	-	326
04	24 153	2,8	-	2 242	0	2 242	21 911	1 746	20 165	-	...	-	414
05	25 535	2,7	-	2 233	0	2 233	23 301	1 524	21 777	-	...	-	476
06	27 534	2,7	-	2 461	-	2 461	25 073	1 406	23 666	-	...	-	421
07	29 385	2,7	-	2 593	-	2 593	26 792	1 703	25 089	-	...	-	476
08	31 775	2,8	-	2 579	-	2 579	29 196	2 852	26 345	-	...	-	1 012
09	34 700	3,2	-	2 440	-	2 440	32 261	2 393	29 868	-	...	-	1 023
10	35 453	3,3	-	2 326	-	2 326	33 127	1 572	31 555	-	...	-	1 150
11	36 819	3,4	-	1 904	-	1 904	34 915	1 593	33 322	-	...	-	1 204
12	44 003	4,2	-	1 530	-	1 530	42 473	1 561	40 912	9 435	9 435	-	1 061
13	42 109	4,1	-	1 398	-	1 398	40 711	1 315	39 396	10 912	10 912	-	955
14	38 329	3,7	-	1 158	-	1 158	37 171	1 210	35 960	7 536	7 536	-	761
15 /	P	38 274	3,7	1 158	-	1 158	37 116	2 232	34 884	7 240	7 240	-	1 031
II	P	37 723	3,6	1 158	-	1 158	36 565	2 596	33 969	6 955	6 955	-	1 005
III	P	36 856	3,5	1 158	-	1 158	35 698	2 416	33 282	6 869	6 869	-	990
IV	P	35 131	3,3	1 158	-	1 158	33 973	1 033	32 940	7 374	7 374	-	660
16 /	P	35 053	3,2	1 158	-	1 158	33 894	1 767	32 128	7 208	7 208	-	912
II	P	35 105	3,2	1 158	-	1 158	33 947	1 897	32 050	7 199	7 199	-	1 723
III	P	34 653	3,1	1 158	-	1 158	33 494	1 366	32 128	7 259	7 259	-	2 257
IV	P	32 094	2,9	1 158	-	1 158	30 936	750	30 186	7 167	7 167	-	868
17 /	A	31 567	2,8	958	-	958	30 608	1 157	29 451	7 009	7 009	-	2 054

Nota: El Fondo de Financiación a Corporaciones Locales ha asumido la deuda, a diciembre de 2014, del Fondo para la Financiación del Pago a Proveedores (FFPP). Véanse notas al final del capítulo.

14. CORPORACIONES LOCALES

14.8 Deuda según el Protocolo de Déficit Excesivo (PDE) por tipos de Corporaciones Locales (a)

Millones de euros y porcentajes

	Total	Porcentajes del PIB pm	Ayuntamientos, mancomunidades y agrupaciones inframunicipales					Diputaciones, Consejos y Cabildos Insulares				Ciudades Autónomas		
			Total	Capitales de provincia			No capitales de Provincia	Total	Diputaciones de Régimen Común	Diputaciones Forales País Vasco	Consejos y Cabildos Insulares			
				Total	Con más de 500.000 habitantes	Con más de 300.000 y menos de 500.000 habit.							Resto capitales	
+18 1=3+14	2	3=4+8	4=5+6+7	5	6	7	8	+12 9=10+11	10	11	12	13		
07	29 385	2,7	23 874	12 278	9 192	932	2 155	11 596	5 392	3 147	1 318	927	118	
08	31 775	2,8	26 058	13 313	9 984	966	2 363	12 745	5 581	3 156	1 508	918	136	
09	34 700	3,2	28 732	14 332	10 361	1 249	2 722	14 400	5 669	3 248	1 472	949	299	
10	35 453	3,3	28 925	14 451	10 490	1 196	2 765	14 475	6 211	3 403	1 807	1 001	316	
11	36 819	3,4	28 976	14 534	10 615	1 181	2 739	14 441	7 523	3 585	3 045	893	320	
12	44 003	4,2	36 373	16 436	11 999	1 338	3 099	19 937	7 257	3 351	3 016	889	374	
13	42 109	4,1	34 837	15 829	11 019	1 295	3 515	19 008	6 924	2 865	3 261	798	348	
14 /	41 907	4,1	34 561	15 820	11 033	1 287	3 501	18 740	7 002	3 152	3 079	771	344	
II	41 990	4,1	34 329	15 514	10 719	1 300	3 495	18 814	7 326	3 196	3 367	764	335	
III	40 783	4,0	33 457	15 246	10 605	1 241	3 400	18 211	7 003	3 035	3 229	739	323	
IV	38 329	3,7	31 776	14 226	9 616	1 214	3 396	17 550	6 230	2 315	3 232	683	323	
15 /	P	38 274	3,7	31 511	14 066	9 431	1 191	3 443	17 445	6 433	2 675	3 100	658	330
II	P	37 723	3,6	30 436	13 413	8 945	1 137	3 331	17 023	6 965	2 778	3 579	608	323
III	P	36 856	3,5	30 010	13 426	9 097	1 089	3 240	16 584	6 542	2 580	3 371	591	305
IV	P	35 131	3,3	29 073	12 742	8 373	1 038	3 331	16 330	5 760	1 848	3 306	606	299
16 /	P	35 053	3,2	28 493	12 544	8 218	1 058	3 268	15 948	6 262	2 246	3 414	602	298
II	P	35 105	3,2	28 439	12 394	7 963	1 020	3 412	16 045	6 351	2 468	3 314	569	315
III	P	34 653	3,1	28 123	12 046	7 773	987	3 286	16 077	6 252	2 193	3 466	593	278
IV	P	32 094	2,9	26 362	11 536	7 244	1 107	3 186	14 826	5 444	1 484	3 409	551	288
17 /	A	31 567	2,8	25 732	11 113	6 944	1 083	3 086	14 618	5 551	1 846	3 151	554	284

Véanse notas al final del capítulo.

14. CORPORACIONES LOCALES

14.9 Deuda según el Protocolo de Déficit Excesivo (PDE)
Ayuntamientos con más de 300.000 habitantes (a). Importes

Millones de euros

	Total ayuntamientos con más de 300.000 habitantes	Alicante	Barcelona	Bilbao	Córdoba	Madrid	Málaga	Murcia	Palma	Las Palmas	Sevilla	València	Valladolid	Zaragoza
	1	2	3	4	5	6	7	8	9	10	11	12	13	14
07	10 124	126	928	23	212	6 039	529	206	125	92	384	737	148	574
08	10 949	122	770	11	245	6 682	618	216	124	99	422	802	148	690
09	11 610	165	753	7	313	6 762	738	259	222	115	522	835	168	752
10	11 686	153	1 202	3	316	6 453	743	201	198	102	454	890	223	748
11	11 796	151	1 090	1	317	6 674	755	194	214	99	452	886	205	757
12	13 337	177	1 178	2	300	7 733	748	224	331	124	482	977	180	882
13	12 315	149	1 110	2	288	7 036	701	196	377	128	439	872	156	861
14 /	12 320	146	1 086	2	287	7 080	690	211	367	121	428	873	151	876
II	12 019	168	1 011	9	277	6 923	678	215	366	118	408	839	147	859
III	11 845	159	985	3	270	6 907	669	180	371	113	394	821	143	829
IV	10 830	147	978	9	265	5 936	638	180	376	108	443	804	129	817
15 /	P 10 623	144	871	3	265	5 892	626	192	350	103	432	765	134	845
II	P 10 082	140	716	9	253	5 637	616	183	331	99	419	736	122	821
III	P 10 186	132	682	3	245	5 583	606	162	333	93	405	726	120	1 095
IV	P 9 412	119	836	8	238	4 767	595	165	316	63	394	711	129	1 070
16 /	P 9 276	120	727	3	239	4 729	585	160	353	56	380	706	127	1 093
II	P 8 982	114	717	1	224	4 563	573	163	338	58	369	686	122	1 054
III	P 8 760	111	691	1	225	4 471	553	156	322	52	357	667	120	1 034
IV	P 8 350	92	840	1	222	3 868	542	316	318	49	347	656	108	990
17 /	A 8 027	91	815	1	219	3 611	532	311	304	51	336	639	106	1 011

Véanse notas al final del capítulo.

NOTAS A LOS CUADROS DEL CAPÍTULO 14. CORPORACIONES LOCALES

Cuadro 14.1

- a. Pasivos emitidos por las Corporaciones Locales en poder de otras Corporaciones Locales, otras cuentas pendientes de pago y ajustes por diferencias entre el valor de mercado y el valor nominal de los pasivos, la contracción de pasivos por acciones y otras participaciones (PF.5), así como otros ajustes como consecuencia de reclasificaciones de unidades institucionales y otras revisiones de información.
- b. El PIB a precios de mercado se ha elaborado a partir de la serie oficial de la CNE trimestral que publica el INE agregando los últimos cuatro trimestres para cada fecha de referencia.

Cuadro 14.2

Nota: Los porcentajes de los trimestres se calculan: 1) cuando se dispone del PIB de los cuatro trimestres del año en cuestión se toma como referencia el PIB del año; 2) cuando no se dispone del PIB de los cuatro trimestres del año en cuestión se toma como referencia el PIB anual que resulta de agregar el PIB trimestral de los últimos cuatro trimestres. Véanse notas al cuadro 14.1.

Cuadro 14.3

- a. Variaciones anuales de la columna 9 del cuadro 14.1.
- b. Un signo positivo significa que el concepto correspondiente contribuye a incrementar la deuda; un signo negativo, que contribuye a disminuirla.
- c. Columna detallada en el cuadro 14.5.
- d. Incluye efectos como los producidos por reclasificación de unidades institucionales o instrumentos financieros.
- e. Incluye los ajustes por los intereses devengados menos los intereses pagados, por primas de emisión o de amortización, por la diferencia entre el nominal emitido y el efectivo captado en las emisiones a descuento, por pérdidas o ganancias de capital realizadas en la amortización anticipada de pasivos y la contracción de pasivos por acciones y otras participaciones (PF 5).

Cuadro 14.4

Véanse notas al cuadro 14.3

Cuadro 14.7

- a. El detalle de las emisiones en euros y en monedas distintas del euro se puede consultar en el capítulo 21, cuadro 18.

Cuadro 14.8

- a. Se clasifican como Corporaciones Locales los Ayuntamientos, las Diputaciones de régimen común, las Diputaciones forales, los Consejos y Cabildos Insulares y las agrupaciones supramunicipales e inframunicipales, y aquellos organismos y empresas dependientes de las Corporaciones Locales que se clasifican como Administraciones Públicas.
- b. El PIB a precios de mercado se ha elaborado a partir de la serie oficial de la CNE trimestral que publica el INE agregando los últimos cuatro trimestres para cada fecha de referencia.

CAPÍTULO 15 SOCIEDADES NO FINANCIERAS: SÍNTESIS DE LA INFORMACIÓN RECOPIADA POR
LA CENTRAL DE BALANCES

15 SOCIEDADES NO FINANCIERAS:
Síntesis de la información recopilada por la Central de Balances

15.A Total sociedades no financieras existentes en España y empresas
disponibles en las bases de datos de la Central de Balances.

Datos referidos a Diciembre de 2015 (Actualización Junio 2017)

Número de empresas

	TOTAL		Empresas con menos de 50 empleados			Empresas con más de 50 empleados			Promemoria
	Total población según directorio INE	Central de Balances Integrada CBI	Total población según directorio INE	Colaboradoras con la Central de Balances Anual CBA	Base de datos elaborada a partir de Registros Mercantiles CBBE/RM	Total población según directorio INE	Colaboradoras con la Central de Balances Anual CBA	Base de datos elaborada a partir de Registros Mercantiles CBBE/RM	
A) RAMAS DE ACTIVIDAD									
TOTAL	1 238 703	529 204	1 219 320	4 906	515 797	19 383	4 085	4 416	8 991
A. Agricultura, ganadería, silvicultura y pesca	14 700	...	129	14 413	...	46	112	4
B. Industrias extractivas	2 079	1 249	2 026	32	1 204	53	8	5	4
C. Industria manufacturera	103 833	51 189	98 887	963	47 894	4 946	1 204	1 128	228
D. Suministro de energía eléctrica, gas, vapor y aire acondicionado	13 015	12 235	12 956	80	12 111	59	44	-	59
E. Suministro de agua, actividades de saneamiento, gestión de residuos y descontaminación	3 208	1 545	2 956	49	1 375	252	90	31	33
F. Construcción	208 514	78 982	207 420	574	77 953	1 094	206	249	64
G. Comercio al por mayor y al por menor; reparación de vehículos de motor y motocicletas	295 604	113 456	292 100	1 083	110 847	3 504	743	783	136
H. Transporte y almacenamiento	49 359	18 094	48 129	258	17 262	1 230	304	270	98
I. Hostelería	83 298	30 130	81 858	276	29 302	1 440	206	346	39
J. Información y comunicaciones	35 397	16 275	34 458	134	15 713	939	229	199	63
K. Actividades de las sociedades holding	933	1 527	933	72	1 454	-	-	1	...
L. Actividades inmobiliarias	103 406	67 265	103 305	316	66 904	101	26	19	29
M. Actividades profesionales, científicas y técnicas	138 928	60 898	137 573	445	59 902	1 355	284	267	89
N. Actividades administrativas y servicios auxiliares	89 343	20 967	87 569	208	19 983	1 774	339	437	55
P. Educación	28 818	8 226	27 920	48	7 927	898	79	172	127
Q. Actividades sanitarias y de servicios sociales	29 497	13 275	28 466	99	12 764	1 031	173	239	...
R. Actividades artísticas, recreativas y de entretenimiento	28 164	9 408	27 650	82	9 204	514	55	67	137
S. Otros servicios	25 307	9 783	25 114	58	9 585	193	49	91	107
B) TAMAÑOS (sólo criterio empleo)									
Grandes y medianas	19 383	8 501	-	-	-	19 383	4 085	4 416	948
Grandes	1 341	-	-	-	...	1 341	342	753
Medianas (de 50 a 250 empleados)	7 160	-	-	-	...	2 744	4 416	195
Pequeñas (< 50 empleados)	1 219 320	520 703	1 219 320	4 906	515 797	-	-	-	-

15 SOCIEDADES NO FINANCIERAS:
Síntesis de la información recopilada por la Central de Balances

15.B Total empleados en las sociedades no financieras existentes en España y en las empresas disponibles en las bases de datos de la Central de Balances.

Datos referidos a Diciembre de 2015 (Actualización Junio 2017)

Número de empleados

	TOTAL		Empresas con menos de 50 empleados				Empresas con más de 50 empleados				Promemoria		
	Total población según directorio INE	Central de Balances Integrada CBI	3	4	Base de datos elaborada a partir de Registros Mercantiles CBBE/RM		Total población según directorio INE	Colaboradoras con la Central de Balances Anual CBA	Base de datos elaborada a partir de Registros Mercantiles CBBE/RM			Colaboradoras con la Central de Balances Anual CBA	
					de 50 a 250	más de 250			de 50 a 250	más de 250			
A) RAMAS DE ACTIVIDAD													
TOTAL	8 496 077	4 873 820	3 792 068	98 609	1 874 029	4 704 009	2 489 345	411 637	115 729	981 841	2 587 954	11=4+7	
A. Agricultura, ganadería, silvicultura y pesca	77 579	...	2 674	55 692	7 929	9 384	9 829	2 928	167	12 058		
B. Industrias extractivas	18 434	9 890	10 505	556	6 187	7 929	2 848	299	377	143	3 404		
C. Industria manufacturera	1 603 241	940 169	659 600	24 269	349 541	943 441	456 753	109 606	19 853	160 729	481 022		
D. Suministro de energía eléctrica, gas, vapor y aire acondicionado	37 124	32 296	7 639	611	3 004	29 485	28 681	-	-	27 742	29 292		
E. Suministro de agua, actividades de saneamiento, gestión de residuos y descontaminación	117 256	85 905	19 015	1 164	7 876	98 241	74 161	2 704	933	53 101	75 325		
F. Construcción	617 714	325 180	441 377	8 514	209 433	176 337	85 650	21 583	3 855	44 057	94 164		
G. Comercio al por mayor y al por menor; reparación de vehículos de motor y motocicletas	1 900 009	1 143 174	899 999	24 166	476 542	1 000 010	572 519	69 947	17 358	274 292	596 685		
H. Transporte y almacenamiento	532 384	345 283	227 305	6 066	105 956	305 079	208 285	24 996	7 955	142 831	214 331		
I. Hostelería	651 538	326 733	341 439	6 415	180 038	310 099	109 344	30 936	8 641	29 624	115 759		
J. Información y comunicaciones	370 298	232 385	104 337	3 115	53 364	265 961	155 979	19 927	9 348	77 142	159 094		
K. Actividades de las sociedades holding	2 938	937	2 938	68	765	-	-	104	-	-	68		
L. Actividades inmobiliarias	116 696	53 997	101 248	1 454	43 430	15 448	7 321	1 792	596	768	8 775		
M. Actividades profesionales, científicas y técnicas	733 169	277 294	306 595	8 176	132 506	426 574	110 306	26 306	8 746	38 073	118 482		
N. Actividades administrativas y servicios auxiliares	918 453	669 657	231 529	4 301	82 429	686 924	539 333	43 594	15 470	117 688	543 634		
P. Educación	231 723	72 847	120 625	1 066	37 749	111 098	20 014	14 018	1 663	-	21 080		
Q. Actividades sanitarias y de servicios sociales	359 654	169 163	139 766	2 710	61 900	219 888	82 726	12 827	12 998	-	85 436		
R. Actividades artísticas, recreativas y de entretenimiento	173 408	49 989	97 731	2 011	31 268	75 676	11 214	5 496	1 772	-	13 225		
S. Otros servicios	112 038	61 141	80 220	1 273	36 349	31 819	14 847	8 672	3 236	15 484	16 120		
B) TAMAÑOS (sólo criterio empleo)													
Grandes y medianas	4 704 009	2 900 982	-	-	-	4 704 009	2 489 345	411 637	115 729	981 841	2 489 345		
Grandes (de 50 a 250 empleados)	2 184 763	-	-	-	...	2 184 763	-	115 729	968 886	2 184 763		
Medianas (de 50 a 250 empleados)	716 219	-	-	-	...	304 582	411 637	-	12 955	304 582		
Pequeñas (< 50 empleados)	3 792 068	1 972 638	3 792 068	98 609	1 874 029	-	-	-	-	-	98 609		

15 SOCIEDADES NO FINANCIERAS:
Síntesis de la información recopilada por la Central de Balances

15.C Balance, Cuenta de resultados y ratios. 2015

% y Ratios

	Bases de datos de la Central de Balances			
	C.B.I.	C.B.A.	C.B.B.	C.B.T.
	1	2	3	4
A. BALANCE (precios corrientes)				
1 Inmovilizado material neto	29,4	24,3	43,8	28,1
2 Del cual: Ajuste para valorar a precios corrientes	6,2	4,6	10,7	5,4
3 Inversiones en empresas del grupo y asociadas.	38,2	48,3	10,1	48,9
4 A largo plazo	33,2	42,3	8,0	43,2
5 A corto plazo	5,0	6,0	2,1	5,7
6 Deudores comerciales y otras cuentas a cobrar	12,2	11,4	14,5	6,7
7 Efectivo y otros activos líquidos equivalentes	4,1	3,1	7,0	2,7
8 Resto de activos	16,1	13,0	24,6	13,6
9 Total Activo = Total Pasivo	100,0	100,0	100,0	100,0
10 Patrimonio neto	48,9	46,5	55,6	47,7
11 Deudas con coste financiero	33,8	37,2	24,3	37,0
12 A largo plazo	23,9	25,8	18,6	27,0
13 A corto plazo	9,8	11,3	5,7	10,0
14 Acreedores comerciales y otras cuentas a pagar	15,2	13,6	19,6	8,1
15 Resto de pasivos sin coste financiero	2,2	2,8	0,6	7,2
B. CUENTA DE RESULTADOS (Serie de tasas en cuadros 15.1 a 15.6)				
16 Valor de la producción	100,0	100,0	100,0	100,0
17 Del cual: Importe neto de la cifra de negocios y otros ingresos de explotación.	148,4	150,7	143,8	150,9
18 Consumos intermedios.	64,3	66,6	59,7	67,9
19 Del cual: Compras netas y trabajos realizados por otras empresas	40,6	43,4	35,0	45,7
20 Valor añadido bruto al coste de los factores.	35,7	33,4	40,3	32,1
21 Gastos de personal	23,2	20,0	29,7	16,7
22 Resultado económico bruto de la explotación	12,4	13,4	10,6	15,4
23 Ingresos financieros	3,4	4,6	1,1	4,6
24 Gastos financieros	3,2	3,9	1,8	4,2
25 Amortizaciones netas y provisiones de explotación	5,8	6,3	4,6	6,7
26 Resultado ordinario neto	6,9	7,7	5,2	9,1
27 Resto de gastos e ingresos.	2,4	3,5	0,1	5,4
28 Impuesto sobre beneficios	0,8	0,4	1,5	0,1
29 Resultado del ejercicio.	3,8	3,8	3,6	3,6
C. RATIOS SIGNIFICATIVAS (Detalle en cuadros 15.7 a 15.29)				
30 R.1 Rentabilidad ordinaria del activo neto.	4,7	5,1	3,6	5,3
31 R.2 Intereses por financiación recibida sobre recursos ajenos con coste (operaciones vivas)	3,2	3,2	3,1	3,0
32 R.3 Rentabilidad ordinaria de los recursos propios	5,8	6,7	3,8	7,0
33 R.4 Diferencia rentabilidad - coste financiero (R.1 - R.2)	1,6	1,9	0,5	2,3
34 R.5 Margen de explotación (REB / INCN)	8,6	9,1	7,5	10,6
35 E.1 Endeudamiento: RAC/AN (precios corrientes; saldo final)	40,8	44,4	30,4	43,7
36 E.2 Endeudamiento: RAC/(REB + Ingresos financieros)	585,7	608,9	513,4	606,5
37 Carga financiera por intereses. Intereses por financiación recibida/(REB + Ingresos financieros)	19,1	20,2	15,7	19,3
38 FSI.1 Endeudamiento: Deuda/Fondos Propios	104,1
39 FSI.2 Rentabilidad de los recursos propios: EBIT/Fondos Propios	7,9

15 SOCIEDADES NO FINANCIERAS:
Síntesis de la información recopilada por la Central de Balances

15.1 Cuenta de resultados. Principales rúbricas
Total empresas. Base de datos integrada (CBI)

Tasas de variación interanual

	Valor de la producción (incluidas subvenciones)	Consumos intermedios (incluidos tributos)	Valor añadido bruto a coste de los factores	Gastos de personal			Resultado económico bruto de la explotación	Gastos financieros				Resultado ordinario neto (RON)	Resultado del ejercicio
				Total	Empleo	Remuneración media		Total	Variación debida a				
									Coste (tipo interés)	Financiación con coste	Otros gastos financieros		
1	2	3	4	5	6	7	8	9	10	11	12	13	
99	8,1	9,2	5,9	7,3	5,8	1,4	4,1	-6,9	-23,6	17,0	-0,3	5,7	-3,9
00	13,1	15,5	7,7	8,6	5,5	3,0	6,6	29,1	4,5	26,7	-2,1	4,4	5,6
01	5,0	4,4	6,3	6,9	3,5	3,3	5,5	18,0	6,6	14,0	-2,6	9,7	-15,2
02	3,3	2,3	5,4	5,8	2,7	3,0	4,9	-4,6	-8,9	3,8	0,5	3,7	-57,3
03	5,1	4,6	6,3	5,6	2,4	3,1	7,2	-3,5	-7,0	4,3	-0,8	12,4	-
04	6,4	6,3	6,6	5,4	3,1	2,2	8,4	-3,5	-8,8	4,6	0,7	17,4	13,3
05	7,0	7,8	4,9	6,4	3,7	2,6	2,8	8,5	-0,8	9,4	-0,1	6,8	13,0
06	7,7	7,6	8,0	7,2	3,6	3,5	9,3	30,4	6,0	24,7	-0,3	6,3	14,8
07	6,2	5,9	6,7	6,9	2,9	3,8	6,4	37,0	23,5	15,8	-2,3	4,4	2,0
08	-1,0	0,2	-3,1	4,0	0,3	3,7	-13,2	13,3	6,5	7,5	-0,7	-26,6	-54,9
09	-13,4	-15,9	-8,9	-4,8	-6,0	1,2	-16,2	-25,3	-25,5	-0,5	0,7	-22,3	14,5
10	2,3	4,1	-0,7	-1,0	-1,7	0,7	0,1	-7,3	-11,0	3,1	0,6	6,3	-15,8
11	2,0	4,3	-2,1	0,4	-1,0	1,4	-7,0	10,5	10,6	0,7	-0,8	-16,9	-29,6
12	-3,0	-2,1	-4,6	-2,8	-1,8	-1,0	-8,3	-0,9	3,7	-5,6	1,0	-26,3	-
13	-1,8	-1,5	-2,4	-1,5	-1,7	0,2	-4,1	-4,9	-4,1	-1,7	0,9	5,7	-
14	2,0	1,6	2,9	2,4	1,9	0,5	3,9	-6,5	-4,1	-1,7	-0,7	8,4	-
15	2,4	-	6,9	3,6	4,6	-0,9	13,6	-9,0	-8,4	-0,7	0,1	25,4	-9,2

15 SOCIEDADES NO FINANCIERAS:
Síntesis de la información recopilada por la Central de Balances

15.2 Cuenta de resultados. Principales rúbricas
Total empresas. Base de datos trimestral (CBT)

Tasas de variación interanual

	Valor de la producción (incluidas subvenciones)	Consumos intermedios (incluidos tributos)	Valor añadido bruto a coste de los factores	Gastos de personal			Resultado económico bruto de la explotación	Gastos financieros				Resultado ordinario neto (RON)	Resultado del ejercicio
				Total	Empleo	Remuneración media		Total	Variación debida a				
									Coste (tipo interés)	Financiación con coste	Otros gastos financieros		
1	2	3	4	5	6	7	8	9	10	11	12	13	
11 /V	3,9	7,0	-2,8	-0,6	-0,5	-0,1	-5,0	13,2	14,6	-1,7	0,3	-26,3	-
12 /	4,4	8,0	-3,1	-0,8	-1,1	0,2	-5,2	0,8	3,7	-2,3	-0,6	-36,5	-56,2
//	-1,6	1,2	-8,0	-1,8	-1,8	-	-14,1	1,2	0,3	-0,2	1,1	-19,3	-96,5
///	1,8	3,2	-1,2	-2,8	-3,5	0,7	0,2	-3,3	-5,0	1,2	0,5	-25,9	-11,6
/IV	0,5	1,9	-2,7	-3,2	-3,2	0,1	-2,3	-5,2	-5,2	-2,9	2,9	23,0	-
13 /	-3,2	-1,9	-6,1	-1,4	-2,1	0,8	-10,2	-4,2	-2,7	-2,3	0,8	-14,5	-36,1
//	-2,6	-4,1	1,4	-2,2	-2,3	-	5,2	-6,5	-2,8	-2,4	-1,3	-10,4	-
///	-4,2	-2,4	-8,2	-2,2	-3,1	0,9	-13,0	-2,9	1,0	-4,0	0,1	-11,2	12,5
/IV	-1,6	-0,8	-3,6	-1,0	-1,2	0,3	-6,2	10,6	5,8	-3,7	8,5	23,8	86,9
14 /	-2,5	-3,7	0,4	-0,7	-1,4	0,7	1,7	-3,8	-2,4	-2,4	1,0	-0,1	50,2
//	1,3	0,9	2,3	0,5	-0,8	1,3	4,3	-0,2	1,2	-3,1	1,7	-1,5	99,0
///	2,5	3,2	1,1	1,5	-0,2	1,7	0,7	-6,2	-5,4	-2,5	1,7	-6,6	-44,5
/IV	-1,1	0,6	-5,5	2,7	0,3	2,4	-14,8	-20,4	-13,9	0,1	-6,6	-38,5	-
15 /	-1,9	-3,9	2,9	1,3	0,4	0,9	4,7	-11,7	-11,1	-0,6	-	28,5	144,1
//	-0,1	-2,4	5,2	2,1	1,2	0,8	8,7	-14,2	-14,0	-0,7	0,5	23,3	3,4
///	-3,9	-7,4	4,4	2,9	2,0	1,0	6,0	-10,3	-6,7	-1,9	-1,7	12,8	67,2
/IV	-2,0	-7,7	12,7	2,7	1,5	1,2	26,9	-0,1	-3,7	-0,1	3,7	10,6	-
16 /	-5,8	-9,0	1,0	2,3	1,7	0,6	-0,5	-10,1	-8,0	-1,2	-0,9	-4,4	4,5
//	-3,9	-7,7	4,1	1,2	1,2	-	7,0	-8,8	-6,0	-1,6	-1,2	17,0	23,5
///	-4,5	-8,9	4,6	-0,2	0,7	-0,8	9,3	-7,5	-8,8	1,4	-0,1	28,5	3,0
/IV	4,2	3,1	6,4	0,2	1,3	-1,1	13,5	-11,0	-5,2	-0,1	-5,7	50,8	-
17 /	10,3	15,0	1,1	1,7	1,5	0,1	0,5	-11,6	-13,0	-	1,4	10,9	-28,7

15 SOCIEDADES NO FINANCIERAS:
Síntesis de la información recopilada por la Central de Balances

15.3 Cuenta de resultados. Principales rúbricas
Total empresas. Base de datos trimestral (CBT)

	Trimestres acumulados (a)							Tasas de variación interanual					
	Valor de la producción (incluidas subvenciones)	Consumos intermedios (incluidos tributos)	Valor añadido bruto a coste de los factores	Gastos de personal			Resultado económico bruto de la explotación	Gastos financieros				Resultado ordinario neto (RON)	Resultado del ejercicio
				Total	Empleo	Remuneración media		Total	Variación debida a				
									Coste (tipo interés)	Financiación con coste	Otros gastos financieros		
1	2	3	4	5	6	7	8	9	10	11	12	13	
03	3,7	3,3	4,2	3,7	0,1	3,6	4,6	-0,2	-8,1	7,0	0,9	11,7	-
04	8,3	9,8	5,7	3,2	0,1	3,1	7,7	-7,5	-7,4	-1,1	1,0	18,4	9,3
05	11,1	15,8	3,3	3,8	0,5	3,3	2,8	4,0	-1,6	6,7	-1,1	10,3	28,0
06	9,6	11,2	6,7	5,2	1,3	3,8	7,9	39,1	7,8	32,2	-0,9	4,9	9,5
07	6,1	6,8	4,6	3,9	0,2	3,7	5,2	38,5	14,5	24,6	-0,6	9,1	14,3
08	-0,2	1,4	-3,3	3,1	0,4	2,7	-7,9	15,9	10,6	7,0	-1,7	-16,5	-48,8
09	-13,8	-16,7	-7,9	-2,2	-3,9	1,7	-12,6	-31,4	-33,7	1,0	1,3	-8,6	49,9
10	8,7	11,8	3,2	-0,9	-1,6	0,7	7,0	1,5	-3,7	5,2	-	9,5	-11,7
11	6,9	10,9	-1,0	0,5	-0,2	0,6	-2,4	10,5	11,8	-0,2	-1,1	-8,8	-29,0
12	1,3	3,5	-3,8	-2,1	-2,4	0,3	-5,3	-1,7	-2,1	-0,6	1,0	-15,4	-89,9
13	-2,9	-2,3	-4,3	-1,7	-2,2	0,5	-6,7	-0,7	0,2	-3,0	2,1	0,1	194,2
14	-	0,2	-0,4	1,0	-0,5	1,5	-1,9	-8,1	-5,0	-2,1	-1,0	-17,5	140,2
15	-2,0	-5,4	6,2	2,3	1,3	1,0	10,8	-9,2	-9,4	-0,4	0,6	18,0	-51,7
16	-2,6	-5,7	4,0	0,9	1,2	-0,3	7,3	-9,4	-6,5	-0,9	-2,0	24,7	-
15 //	-1,0	-3,2	4,1	1,7	0,8	0,9	6,8	-13,0	-12,6	-0,6	0,2	25,4	38,8
15 ///	-2,0	-4,6	4,2	2,1	1,2	0,9	6,5	-12,1	-11,6	-0,1	-0,4	21,3	44,2
15 IV	-2,0	-5,4	6,2	2,3	1,3	1,0	10,8	-9,2	-9,4	-0,4	0,6	18,0	-51,7
16 /	-5,8	-9,0	1,0	2,3	1,7	0,6	-0,5	-10,1	-8,0	-1,2	-0,9	-4,4	4,5
16 //	-4,8	-8,3	2,6	1,8	1,5	0,3	3,5	-9,5	-7,0	-1,4	-1,1	8,1	15,2
16 ///	-4,7	-8,5	3,3	1,1	1,2	-0,1	5,5	-8,8	-6,6	-1,5	-0,7	14,3	12,6
16 IV	-2,6	-5,7	4,0	0,9	1,2	-0,3	7,3	-9,4	-6,5	-0,9	-2,0	24,7	-
17 /	10,3	15,0	1,1	1,7	1,5	0,1	0,5	-11,6	-13,0	-	1,4	10,9	-28,7

Véanse notas al final del capítulo.

15 SOCIEDADES NO FINANCIERAS:
Síntesis de la información recopilada por la Central de Balances

15.4 Cuenta de resultados. Principales rúbricas
Sector industria.
Base de datos integrada (CBI)

	Trimestres acumulados (a)							Tasas de variación interanual					
	Valor de la producción (incluidas subvenciones)	Consumos intermedios (incluidos tributos)	Valor añadido bruto a coste de los factores	Gastos de personal			Resultado económico bruto de la explotación	Gastos financieros				Resultado ordinario neto (RON)	Resultado del ejercicio
				Total	Empleo	Remuneración media		Total	Variación debida a				
									Coste (tipo interés)	Financiación con coste	Otros gastos financieros		
1	2	3	4	5	6	7	8	9	10	11	12	13	
99	7,1	8,5	2,9	4,9	3,0	1,8	0,1	-10,1	-24,3	10,4	3,8	4,8	16,4
00	16,6	18,7	10,3	7,1	3,7	3,3	14,8	27,2	11,3	21,1	-5,2	11,7	-5,2
01	1,4	2,2	-1,0	4,1	0,8	3,3	-8,0	13,2	4,8	11,7	-3,3	-16,2	-12,8
02	0,8	0,8	0,7	3,7	0,4	3,2	-4,0	-5,0	-14,4	8,8	0,6	-8,2	-13,0
03	4,0	3,7	5,0	3,7	0,4	3,2	7,1	-8,4	-12,6	4,9	-0,7	13,1	8,7
04	7,8	8,2	6,7	3,7	0,5	3,2	11,6	-2,5	-7,4	6,2	-1,3	19,3	3,1
05	7,2	8,7	2,7	3,4	0,6	2,9	1,5	9,4	-1,2	11,9	-1,3	7,4	40,7
06	8,2	9,3	4,4	4,0	0,5	3,5	5,0	25,6	14,4	12,4	-1,2	3,8	6,2
07	8,5	8,9	7,0	4,5	1,0	3,5	11,0	33,8	14,0	19,9	-0,1	10,9	-6,4
08	-2,8	-1,3	-8,1	2,5	-1,4	4,0	-22,8	2,9	-4,1	10,0	-3,0	-35,9	-74,0
09	-21,5	-22,9	-16,5	-7,7	-8,3	0,6	-32,5	-25,6	-25,7	-0,6	0,7	-54,4	-91,1
10	10,4	12,1	5,0	-1,4	-3,0	1,7	20,6	-7,8	-6,4	-0,3	-1,1	70,6	-
11	7,7	10,6	-1,9	1,0	-1,2	2,3	-7,8	8,7	5,3	1,8	1,6	-4,2	58,6
12	-1,0	0,1	-4,9	-2,0	-1,6	-0,5	-10,9	-3,5	1,4	-4,3	-0,6	-19,2	-77,1
13	-0,9	-0,7	-1,7	-0,9	-1,5	0,6	-3,4	-6,2	-5,1	-0,7	-0,4	-7,9	7,8
14	2,0	1,3	4,7	1,9	1,3	0,6	10,8	-2,6	2,6	-5,6	0,4	18,8	198,3
15	0,6	-2,3	11,8	2,7	3,3	-0,6	31,1	-11,9	-10,5	-2,4	1,0	46,6	-27,6

15 SOCIEDADES NO FINANCIERAS:
Síntesis de la información recopilada por la Central de Balances

15.5 Cuenta de resultados. Principales rúbricas
Sector industria.
Base de datos trimestral (CBT)

Tasas de variación interanual

	Valor de la producción (incluidas subvenciones)	Consumos intermedios (incluidos tributos)	Valor añadido bruto a coste de los factores	Gastos de personal			Resultado económico bruto de la explotación	Gastos financieros				Resultado ordinario neto (RON)	Resultado del ejercicio
				Total	Empleo	Remuneración media		Total	Variación debida a				
									Coste (tipo interés)	Financiación con coste	Otros gastos financieros		
1	2	3	4	5	6	7	8	9	10	11	12	13	
11 /	10,0	12,9	-6,5	-	-1,0	1,0	-15,4	9,1	0,5	4,0	4,6	1,0	-
12 /	9,2	12,0	-7,8	0,2	-1,9	2,2	-18,2	13,5	8,8	5,6	-0,9	-39,5	-54,7
//	3,4	6,5	-17,4	-0,3	-2,6	2,4	-42,6	-5,5	-6,4	7,0	-6,1	-31,3	-16,4
///	10,6	10,9	8,4	-1,6	-3,5	2,0	22,8	-8,8	-13,7	6,0	-1,1	14,8	-27,7
IV	5,7	8,0	-9,1	-2,9	-3,0	0,2	-18,2	-1,5	10,8	-11,0	-1,3	-71,8	-28,2
13 /	0,1	1,3	-8,6	-1,0	-2,0	1,1	-20,4	2,3	9,6	-9,0	1,7	-60,0	-83,9
//	0,8	0,9	-0,3	-0,5	-1,2	0,7	0,3	-1,8	3,4	-5,7	0,5	-42,6	-64,5
///	-4,4	-2,9	-15,2	-1,4	-2,3	0,9	-31,1	1,6	9,3	-8,1	0,4	-56,8	-44,6
IV	-6,3	-4,2	-22,9	-0,4	-1,7	1,4	-59,5	-16,8	-11,8	-6,2	1,2	53,8	-
14 /	-3,2	-3,5	-1,2	0,2	-0,2	0,4	-3,9	-11,4	-8,5	-3,8	0,9	19,0	56,2
//	0,4	-0,1	4,9	0,3	-1,0	1,3	15,9	-10,6	-8,4	-5,2	3,0	-11,1	143,7
///	5,8	6,6	-0,4	1,7	-0,7	2,4	-3,8	-4,3	-19,5	8,7	6,5	10,4	-33,0
IV	-4,0	-1,8	-21,5	3,8	-	3,8	-	17,8	21,3	5,0	-8,5	-	-
15 /	-7,6	-11,9	22,9	2,1	-0,5	2,6	65,6	-6,6	-9,9	-1,3	4,6	173,4	163,8
//	-1,8	-6,2	29,8	2,9	0,7	2,1	82,9	-7,6	-8,9	1,0	0,3	140,1	-26,3
///	-12,4	-16,4	18,4	2,9	2,4	0,5	44,5	-0,7	10,1	-7,5	-3,3	92,0	-
IV	-4,0	-10,9	62,5	-0,8	2,5	-3,2	-	-11,0	-19,0	-4,5	12,5	-	-
16 /	-7,9	-8,5	-4,9	3,6	2,0	1,6	-15,1	-12,4	-0,6	-6,6	-5,2	-25,3	-18,3
//	-4,7	-5,8	0,8	3,5	2,6	0,9	-2,0	-11,5	-3,2	-8,5	0,2	8,3	28,7
///	-7,6	-9,7	3,5	1,5	2,3	-0,8	5,9	-12,2	-3,3	-7,4	-1,5	-4,6	-11,9
IV	8,2	4,8	26,1	2,1	0,8	1,3	61,0	-13,3	20,0	-11,0	-22,3	190,6	-
17 /	19,3	20,1	15,8	3,6	1,9	1,7	32,5	-4,1	2,0	-6,7	0,6	54,3	56,6

15 SOCIEDADES NO FINANCIERAS:
Síntesis de la información recopilada por la Central de Balances

15.6 Cuenta de resultados. Principales rúbricas
Sector industria.
Base de datos trimestral (CBT)

Tasas de variación interanual

Trimestres acumulados (a)

	Valor de la producción (incluidas subvenciones)	Consumos intermedios (incluidos tributos)	Valor añadido bruto a coste de los factores	Gastos de personal			Resultado económico bruto de la explotación	Gastos financieros				Resultado ordinario neto (RON)	Resultado del ejercicio
				Total	Empleo	Remuneración media		Total	Variación debida a				
									Coste (tipo interés)	Financiación con coste	Otros gastos financieros		
1	2	3	4	5	6	7	8	9	10	11	12	13	
03	3,2	3,0	4,0	2,1	-1,0	3,1	6,3	-6,2	-15,5	8,8	0,5	22,6	0,6
04	13,5	13,9	11,7	2,5	-0,5	3,0	22,2	-2,1	-5,8	4,3	-0,6	38,9	87,4
05	13,6	15,4	6,8	3,4	-0,2	3,6	10,0	18,0	3,0	13,4	1,6	13,5	20,2
06	12,5	15,0	2,1	3,0	-0,5	3,5	1,2	34,5	8,8	29,4	-3,7	4,7	-4,6
07	7,4	8,3	3,2	2,8	-0,9	3,7	3,6	41,2	15,1	28,7	-2,6	3,2	-22,4
08	-1,5	0,7	-12,8	1,7	-0,7	2,4	-26,8	24,0	6,8	22,5	-5,3	-44,3	-95,8
09	-29,1	-29,2	-28,5	-6,1	-6,4	0,3	-57,3	-31,0	-31,0	-0,4	0,4	-52,1	-
10	24,4	23,6	29,6	-	-2,3	2,3	119,1	2,7	-	5,4	-2,7	122,2	-
11	16,8	19,7	0,2	1,7	-0,5	2,2	-2,0	7,6	4,2	2,7	0,7	26,1	-51,1
12	7,2	9,3	-6,9	-1,1	-2,7	1,7	-15,0	-1,0	-13,1	14,4	-2,3	-35,0	-77,9
13	-2,4	-1,2	-12,1	-0,8	-1,8	1,0	-30,1	-4,0	20,1	-24,7	0,6	-35,7	-
14	-0,3	0,2	-4,1	1,5	-0,5	2,0	-16,3	-2,9	-28,5	24,1	1,5	-48,3	-
15	-6,5	-11,4	31,2	1,7	1,3	0,5	105,3	-6,8	-8,5	-2,3	4,0	-	-94,7
16	-3,2	-5,0	5,8	2,7	1,9	0,7	9,5	-	-	-	-	21,0	-
15 //	-4,6	-9,0	26,4	2,5	0,1	2,4	74,5	-7,1	-11,2	1,6	2,5	153,6	29,7
///	-7,3	-11,6	23,7	2,6	0,9	1,7	63,9	-5,1	-4,6	-1,3	0,8	130,9	66,7
IV	-6,5	-11,4	31,2	1,7	1,3	0,5	105,3	-6,8	-8,5	-2,3	4,0	-	-94,7
16 /	-7,9	-8,5	-4,9	3,6	2,0	1,6	-15,1	-12,4	-0,6	-6,6	-5,2	-25,3	-18,3
//	-6,2	-7,1	-1,9	3,6	2,3	1,2	-8,1	-12,0	-1,3	-8,2	-2,5	-6,6	7,9
///	-6,7	-7,9	-0,2	2,9	2,3	0,6	-3,7	-12,0	-1,8	-8,1	-2,1	-6,0	1,8
IV	-3,2	-5,0	5,8	2,7	1,9	0,7	9,5	-	-	-	-	21,0	-
17 /	19,3	20,1	15,8	3,6	1,9	1,7	32,5	-4,1	2,0	-6,7	0,6	54,3	56,6

Véanse notas al final del capítulo.

15 SOCIEDADES NO FINANCIERAS:
Síntesis de la información recopilada por la Central de Balances

15.7 Ratios significativas: R.1 Rentabilidad ordinaria del activo neto.
Base de datos integrada (CBI)

Ratios

	Total		Por sectores								Por tamaño					
			Energía		Industria		Comercio y hostelería		Información y comunicaciones		Grandes, públicas y dependientes		Medianas		Pequeñas	
	1 t-1	2 t	3 t-1	4 t	5 t-1	6 t	7 t-1	8 t	9 t-1	10 t	11 t-1	12 t	13 t-1	14 t	15 t-1	16 t
99	9,3	8,1	7,3	6,9	12,3	11,2	12,7	13,1	12,6	8,1	8,8	7,4	11,1	10,9	11,6	11,4
00	8,2	7,6	7,0	7,1	11,6	11,7	13,0	11,6	10,8	7,0	7,5	7,0	11,0	9,6	11,2	10,8
01	7,8	8,0	7,7	8,1	11,9	9,9	11,6	11,8	8,3	11,3	7,1	7,5	10,8	10,2	10,9	10,4
02	8,0	8,3	9,1	9,9	10,0	8,7	11,8	11,5	11,0	13,3	7,4	8,0	10,9	9,9	10,3	9,3
03	8,3	8,1	9,7	7,9	9,0	8,8	11,0	10,5	12,9	16,2	8,0	7,9	10,1	9,7	8,9	8,3
04	8,1	8,2	7,8	7,1	9,1	9,9	10,5	10,1	17,3	21,0	7,9	8,2	9,8	9,5	8,2	7,6
05	7,4	7,5	7,0	7,2	9,1	8,9	8,2	7,7	20,2	18,4	8,1	8,5	8,6	8,1	4,9	4,8
06	7,6	7,6	7,3	8,4	9,0	8,7	7,8	7,6	16,9	16,3	8,5	8,6	8,0	7,9	5,0	4,9
07	7,6	7,5	8,3	7,1	9,0	9,5	7,8	7,4	16,0	20,2	8,6	8,5	8,3	7,8	4,8	4,7
08	7,7	6,7	7,1	7,1	9,7	6,6	8,7	6,3	19,2	22,2	8,4	7,6	8,1	5,4	5,6	3,8
09	6,4	5,2	7,3	6,4	6,4	3,7	6,1	5,0	22,8	21,1	7,4	6,4	5,6	3,9	3,5	2,1
10	5,0	4,8	6,1	5,7	3,8	5,1	5,1	5,3	21,3	19,7	6,0	5,9	3,9	3,6	2,2	1,6
11	4,7	4,4	5,7	5,4	5,3	5,2	5,6	5,3	19,2	16,9	5,7	5,5	3,8	3,6	1,9	1,3
12	4,6	4,1	5,1	5,8	5,5	5,0	5,6	4,5	16,5	14,3	5,5	5,1	3,8	3,6	1,6	1,0
13	4,1	4,1	5,8	5,8	5,6	5,1	5,1	5,7	14,5	13,4	4,9	4,9	4,3	4,4	1,3	1,4
14	4,2	4,4	5,9	4,2	5,2	6,0	5,6	5,8	13,8	10,3	4,9	5,0	4,8	5,6	1,5	2,1
15	4,5	4,7	4,3	4,9	5,7	7,6	6,2	7,5	11,6	11,1	5,0	5,1	5,5	6,3	2,2	2,9

15 SOCIEDADES NO FINANCIERAS:
Síntesis de la información recopilada por la Central de Balances

15.8 Ratios significativas: R.1 Rentabilidad ordinaria del activo neto.
Base de datos trimestral (CBT)

Ratios (a)

	Total		Por sectores							Por tamaño		
			Energía	Industria	Servicios				Actividades con cobertura reducida en CB	Grandes, públicas y dep.	Medianas	Pequeñas
	Total	Comercio y hostelería			Transporte	Información y comunicaciones	Otros servicios					
1	2	3	4	5	6	7	8	9	10	11	12	
11 /V	5,2	4,3	5,0	5,6	8,0	1,4	19,4	5,8	5,7	5,2	2,8	...
12 /	3,5	4,8	3,9	3,1	11,9	0,7	20,6	1,5	3,8	3,5	3,3	...
//	3,5	4,3	2,9	3,3	3,7	1,6	22,1	2,7	2,3	3,5	5,5	...
///	4,6	4,9	6,6	4,3	9,2	3,0	25,4	2,7	2,8	4,6	4,8	...
/IV	4,9	5,6	2,9	5,1	4,7	2,6	20,9	5,0	1,5	5,0	1,2	...
13 /	3,3	4,3	2,3	3,0	8,1	0,3	20,1	1,9	5,1	3,3	4,0	...
//	3,5	3,7	1,9	3,6	5,6	2,2	21,6	2,6	1,7	3,4	5,4	...
///	4,0	3,5	3,3	4,4	8,4	3,1	23,2	2,8	0,7	4,0	5,2	...
/IV	5,1	6,0	1,6	5,3	12,9	1,6	21,0	4,3	4,7	5,1	5,3	...
14 /	3,3	4,7	2,6	2,9	7,1	2,0	15,5	1,4	5,2	3,3	2,8	...
//	4,2	4,8	3,3	4,1	6,2	3,8	15,7	2,9	4,3	4,2	6,3	...
///	4,3	3,6	4,2	4,6	9,8	4,4	17,7	3,0	2,2	4,3	7,3	...
/IV	4,5	4,5	-1,9	5,1	9,1	1,9	14,3	4,8	9,7	4,5	1,5	...
15 /	3,5	3,4	7,6	2,9	9,1	1,7	14,3	1,5	8,3	3,5	3,9	...
//	4,3	3,7	9,4	3,9	8,8	3,8	14,3	2,5	8,5	4,3	7,6	...
///	4,4	4,3	8,0	4,1	9,1	4,6	15,8	2,4	3,2	4,4	7,6	...
/IV	4,9	5,0	5,7	4,8	11,1	2,3	16,5	3,8	7,5	4,9	3,8	...
16 /	3,1	3,4	6,0	2,5	9,6	1,8	14,7	0,8	5,6	3,1	3,7	...
//	4,5	4,9	8,9	3,8	8,9	4,2	18,3	1,9	5,7	4,4	9,5	...
///	4,9	4,5	8,5	4,6	11,6	5,4	17,9	2,5	5,4	4,9	8,5	...
/IV	6,1	5,2	11,3	5,7	15,6	4,0	20,3	4,0	16,8	6,1	5,6	...
17 /	3,2	2,8	8,2	2,7	8,3	2,4	14,2	0,9	4,1	3,2	5,3	...

Véanse notas al final del capítulo.

15 SOCIEDADES NO FINANCIERAS:
Síntesis de la información recopilada por la Central de Balances

15.9 Ratios significativas: R.1 Rentabilidad ordinaria del activo neto.
Base de datos trimestral (CBT)

Trimestres acumulados (a)

Ratios

	Por sectores									Por tamaño		
	Energía		Industria		Servicios				Actividades con cobertura reducida en CB	Grandes, públicas y dep.	Medianas	Pequeñas
	1	2	3	4	5	6	7	8				
03	8,3	8,3	9,6	7,8	10,7	4,8	26,1	5,6	12,8	8,2	8,0	...
04	8,2	7,8	11,1	7,5	9,4	4,7	26,3	5,2	12,3	8,1	7,7	...
05	9,1	8,7	11,4	8,5	8,4	4,0	26,2	7,2	13,2	9,0	7,1	...
06	9,4	9,2	10,8	9,1	7,9	3,7	37,1	8,0	10,9	9,5	7,5	...
07	8,9	8,3	10,4	8,9	7,5	4,1	39,6	7,6	8,1	8,9	7,7	...
08	7,5	8,0	6,1	7,7	5,7	2,8	26,0	7,4	4,8	7,5	4,3	...
09	6,2	6,9	3,2	6,5	5,6	1,4	27,0	6,4	3,5	6,2	3,4	...
10	6,3	6,1	5,2	6,7	8,0	1,9	27,0	6,4	3,8	6,3	5,4	...
11	5,9	5,2	5,5	6,2	8,3	2,0	23,4	6,0	6,5	5,9	4,3	...
12	5,5	6,3	5,0	5,3	8,2	2,2	22,5	4,8	3,2	5,5	3,9	...
13	5,4	6,2	3,4	5,5	10,7	1,8	21,8	4,8	3,7	5,4	5,0	...
14	5,2	5,0	3,0	5,6	10,2	3,0	16,2	4,8	5,7	5,2	4,8	...
15	5,3	4,9	8,4	5,0	11,9	3,2	16,0	3,8	8,4	5,3	5,9	...
16	6,0	5,6	9,8	5,7	13,9	4,0	19,0	4,1	9,4	6,0	7,0	...
15 //	4,2	3,9	8,7	3,8	9,1	2,8	14,4	2,5	8,5	4,2	5,8	...
15 ///	4,4	4,2	8,8	4,0	9,3	3,4	15,1	2,6	6,9	4,4	6,4	...
15 IV	5,3	4,9	8,4	5,0	11,9	3,2	16,0	3,8	8,4	5,3	5,9	...
16 /	3,1	3,4	6,0	2,5	9,6	1,8	14,7	0,8	5,6	3,1	3,7	...
16 //	4,2	4,4	7,9	3,6	9,3	3,1	16,8	1,9	6,2	4,2	6,6	...
16 ///	4,6	4,6	8,4	4,2	10,3	4,0	17,3	2,4	6,3	4,6	7,2	...
16 IV	6,0	5,6	9,8	5,7	13,9	4,0	19,0	4,1	9,4	6,0	7,0	...
17 /	3,2	2,8	8,2	2,7	8,3	2,4	14,2	0,9	4,1	3,2	5,3	...

Véanse notas al final del capítulo.

15 SOCIEDADES NO FINANCIERAS:
Síntesis de la información recopilada por la Central de Balances

15.10 Ratios significativas: R.2 Intereses por financiación recibida sobre recursos ajenos con coste (operaciones vivas). Base de datos integrada (CBI)

Ratios

	Por sectores										Por tamaño					
	Energía		Industria		Comercio y hostelería		Información y comunicaciones		Grandes, públicas y dependientes		Medianas		Pequeñas			
	1	2	3	4	5	6	7	8	9	10	11	12	13	14	15	16
99	6,1	4,6	4,8	3,7	7,1	5,4	8,5	7,0	6,4	4,9	5,2	4,0	6,3	4,9	11,4	9,5
00	4,6	4,9	3,7	4,0	5,5	6,1	6,6	7,0	5,2	4,4	4,1	4,3	4,8	5,2	9,0	9,5
01	4,9	5,2	4,1	4,4	6,2	6,4	6,9	7,4	4,1	4,8	4,3	4,6	5,5	5,9	9,3	10,1
02	5,2	4,8	4,5	3,9	6,4	5,5	7,5	7,1	4,8	4,6	4,6	4,2	6,4	5,4	9,6	8,7
03	4,7	4,4	3,9	3,7	5,5	4,8	6,8	6,0	4,7	4,6	4,2	3,9	5,5	4,7	8,2	7,1
04	4,4	4,0	3,7	3,3	4,7	4,3	5,8	5,4	4,5	4,9	3,9	3,6	4,7	4,2	6,8	6,1
05	3,6	3,6	3,2	3,2	3,9	3,9	4,1	4,1	4,9	4,5	3,6	3,5	3,9	4,0	3,8	3,7
06	3,6	3,8	3,3	3,5	3,8	4,3	4,1	4,4	4,6	4,5	3,5	3,7	3,9	4,3	3,6	3,9
07	3,7	4,6	3,4	4,0	4,4	5,0	4,3	5,0	4,5	5,6	3,7	4,5	4,4	5,3	3,7	4,5
08	4,8	5,1	4,1	4,5	5,4	5,2	5,3	5,5	5,5	5,6	4,7	4,9	5,0	6,0	5,1	5,6
09	5,1	3,8	4,4	3,6	5,2	3,9	5,5	4,4	5,6	5,4	5,1	3,6	5,7	4,5	5,3	4,6
10	3,8	3,3	3,6	3,5	3,9	3,7	4,4	3,9	5,6	4,4	3,5	3,2	4,3	3,6	4,5	3,7
11	3,4	3,7	3,5	4,0	3,6	3,8	3,9	4,2	4,2	4,2	3,3	3,7	3,7	4,1	3,6	3,8
12	3,7	3,9	4,0	4,2	3,9	3,9	4,1	4,2	4,3	4,4	3,7	3,8	4,2	4,2	3,8	3,9
13	3,8	3,6	4,2	4,0	3,6	3,4	4,2	4,0	4,4	4,2	3,8	3,7	4,2	3,9	3,8	3,4
14	3,6	3,5	4,0	3,6	3,4	3,5	4,2	3,8	4,2	3,3	3,7	3,5	3,9	3,8	3,5	3,3
15	3,5	3,2	3,6	3,5	3,3	3,0	3,7	3,3	2,6	2,4	3,5	3,2	3,9	3,4	3,3	3,0

15 SOCIEDADES NO FINANCIERAS:
Síntesis de la información recopilada por la Central de Balances

15.11 Ratios significativas: R.2 Intereses por financiación recibida sobre recursos ajenos con coste (operaciones vivas). Base de datos trimestral (CBT)

Ratios

Total	Por sectores									Por tamaño		
	Energía	Industria	Servicios					Actividades con cobertura reducida en CB	Grandes, públicas y dep.	Medianas	Pequeñas	
			Total	Comercio y hostelería	Transporte	Información y comunicaciones	Otros servicios					
1	2	3	4	5	6	7	8	9	10	11	12	
11 / IV	3,8	3,7	3,5	3,8	4,0	3,2	3,8	3,9	5,1	3,8	3,7	...
12 /	3,6	3,8	3,0	3,5	3,7	2,6	2,9	3,8	4,2	3,6	3,7	...
//	3,6	3,7	2,7	3,6	3,2	2,5	3,2	4,0	3,8	3,6	3,7	...
///	3,4	3,9	2,6	3,4	3,5	2,4	2,8	3,7	3,6	3,4	3,6	...
IV	3,5	3,6	3,7	3,5	3,5	2,4	3,2	3,8	3,9	3,5	3,7	...
13 /	3,4	3,8	3,7	3,2	4,2	2,1	2,2	3,5	3,3	3,4	3,1	...
//	3,4	3,6	3,7	3,3	3,3	2,1	2,5	3,6	3,5	3,4	3,2	...
///	3,4	3,4	3,8	3,3	3,8	2,2	2,6	3,6	3,7	3,4	3,3	...
IV	3,7	3,8	3,3	3,6	3,9	3,2	3,0	3,8	4,6	3,7	3,5	...
14 /	3,3	3,7	2,6	3,3	4,2	2,3	4,1	3,5	3,6	3,3	3,9	...
//	3,5	3,7	2,7	3,5	3,7	2,3	4,2	3,7	3,4	3,5	4,9	...
///	3,2	3,5	2,1	3,2	3,7	2,5	2,5	3,3	4,6	3,2	2,8	...
IV	3,2	3,4	2,9	3,1	3,4	2,2	2,8	3,3	6,2	3,2	2,9	...
15 /	2,9	3,3	2,3	2,8	3,1	2,2	2,1	3,0	4,4	2,9	2,5	...
//	2,9	3,1	2,4	2,9	3,0	2,1	2,2	3,2	4,2	2,9	2,5	...
///	3,0	3,2	2,4	3,0	2,9	2,0	2,5	3,3	5,1	3,0	2,8	...
IV	3,1	3,2	2,3	3,0	2,9	2,2	1,8	3,3	8,4	3,1	3,9	...
16 /	2,7	3,1	2,3	2,5	2,4	1,8	1,8	2,8	4,4	2,7	1,7	...
//	2,7	3,0	2,4	2,6	2,7	1,8	1,7	2,9	5,5	2,7	2,2	...
///	2,7	2,9	2,3	2,7	2,3	1,8	1,6	3,0	5,1	2,7	1,9	...
IV	2,8	3,0	2,7	2,8	2,3	2,0	2,2	3,1	3,5	2,8	2,0	...
17 /	2,3	2,8	2,3	2,1	2,1	1,7	1,4	2,3	3,5	2,3	1,6	...

15 SOCIEDADES NO FINANCIERAS:
Síntesis de la información recopilada por la Central de Balances

15.12 Ratios significativas: R.2 Intereses por financiación recibida sobre recursos ajenos con coste (operaciones vivas). Base de datos trimestral (CBT)

Ratios

Trimestres acumulados (a)

Total	Por sectores									Por tamaño		
	Energía	Industria	Servicios					Actividades con cobertura reducida en CB	Grandes, públicas y dep.	Medianas	Pequeñas	
			Total	Comercio y hostelería	Transporte	Información y comunicaciones	Otros servicios					
1	2	3	4	5	6	7	8	9	10	11	12	
03	4,1	3,6	3,7	4,2	3,8	3,6	5,2	4,1	4,4	4,1	4,3	...
04	3,7	3,6	3,5	3,8	3,6	3,2	4,7	3,7	3,8	3,7	3,6	...
05	3,6	3,5	3,6	3,7	3,4	3,0	4,3	3,7	3,2	3,6	3,5	...
06	3,9	3,7	3,9	4,0	3,6	3,4	5,6	4,0	3,2	3,9	3,9	...
07	4,5	4,3	4,5	4,6	4,5	3,9	5,6	4,6	4,2	4,5	4,5	...
08	5,1	4,8	4,8	5,1	4,6	4,0	6,0	5,2	5,9	5,1	5,2	...
09	3,3	3,7	3,3	3,3	3,4	2,7	4,7	3,2	2,9	3,3	4,6	...
10	3,2	3,5	3,3	3,1	3,3	2,1	4,4	3,3	3,1	3,2	3,6	...
11	3,6	3,5	3,5	3,6	3,7	2,8	4,0	3,8	4,6	3,6	3,2	...
12	3,5	3,8	3,0	3,5	3,4	2,5	3,0	3,8	3,9	3,5	3,7	...
13	3,4	3,6	3,6	3,4	3,8	2,4	2,6	3,6	3,8	3,4	3,3	...
14	3,3	3,6	2,6	3,3	3,8	2,3	3,5	3,5	4,0	3,3	3,9	...
15	3,0	3,2	2,4	2,9	3,0	2,1	2,1	3,2	5,4	3,0	2,9	...
16	2,7	3,0	2,4	2,7	2,4	1,9	1,8	3,0	4,7	2,7	1,9	...
15 //	2,9	3,2	2,4	2,9	3,0	2,1	2,1	3,1	4,3	2,9	2,5	...
///	3,0	3,2	2,4	2,9	3,0	2,1	2,3	3,2	4,6	3,0	2,6	...
IV	3,0	3,2	2,4	2,9	3,0	2,1	2,1	3,2	5,4	3,0	2,9	...
16 /	2,7	3,1	2,3	2,5	2,4	1,8	1,8	2,8	4,4	2,7	1,7	...
//	2,7	3,1	2,4	2,6	2,5	1,8	1,8	2,9	5,0	2,7	1,9	...
///	2,7	3,0	2,3	2,6	2,5	1,8	1,7	2,9	5,0	2,7	1,9	...
IV	2,7	3,0	2,4	2,7	2,4	1,9	1,8	3,0	4,7	2,7	1,9	...
17 /	2,3	2,8	2,3	2,1	2,1	1,7	1,4	2,3	3,5	2,3	1,6	...

Véanse notas al final del capítulo.

15 SOCIEDADES NO FINANCIERAS:
Síntesis de la información recopilada por la Central de Balances

15.13 Ratios significativas: R.3 Rentabilidad ordinaria de los recursos propios. Base de datos integrada (CBI)

Ratios

	Total		Por sectores								Por tamaño					
			Energía		Industria		Comercio y hostelería		Información y comunicaciones		Grandes, públicas y dependientes		Medianas		Pequeñas	
	1 t-1	2 t	3 t-1	4 t	5 t-1	6 t	7 t-1	8 t	9 t-1	10 t	11 t-1	12 t	13 t-1	14 t	15 t-1	16 t
99	11,1	10,4	8,6	9,0	14,3	13,4	14,6	15,8	17,2	11,9	10,7	9,6	14,0	14,6	11,8	12,3
00	10,6	9,6	9,3	9,5	14,2	14,2	16,1	13,9	16,9	9,8	9,8	9,0	15,0	12,5	12,3	11,3
01	10,0	10,1	10,6	11,3	14,7	11,7	14,1	14,1	16,2	23,3	9,4	9,8	14,3	12,9	11,7	10,5
02	10,2	11,2	12,4	14,1	11,8	10,5	14,1	13,7	22,6	32,8	9,8	11,4	13,8	12,7	10,6	9,5
03	11,1	10,9	13,9	10,6	10,9	11,0	13,3	12,7	31,7	37,0	11,4	11,2	13,1	12,9	9,3	8,8
04	10,9	11,3	10,5	9,5	11,4	12,8	12,9	12,3	43,4	45,7	11,3	12,0	13,3	12,9	8,9	8,4
05	10,2	10,4	9,4	10,0	12,0	11,8	10,4	9,5	45,2	34,9	11,8	12,7	11,3	10,4	5,4	5,5
06	10,5	10,6	10,1	11,8	12,1	11,3	9,6	9,2	31,6	31,0	12,7	13,1	10,3	9,8	5,8	5,5
07	10,7	9,6	11,8	9,0	11,8	12,4	9,6	8,6	30,2	38,2	13,1	12,2	10,6	9,1	5,5	4,8
08	10,0	8,1	9,0	8,8	12,4	7,5	10,3	6,6	34,8	46,1	11,6	10,1	10,1	5,1	5,8	2,7
09	7,3	6,2	9,3	8,5	7,2	3,6	6,4	5,3	45,9	38,1	9,6	8,8	5,6	3,5	2,5	0,7
10	6,0	6,0	8,0	7,4	3,7	6,0	5,5	6,1	37,8	33,1	8,2	8,4	3,7	3,5	1,0	0,6
11	5,9	5,0	7,4	6,3	6,4	6,1	6,6	5,9	33,9	26,1	8,1	7,2	3,9	3,2	1,1	0,1
12	5,3	4,3	5,8	6,8	6,5	5,6	6,5	4,7	25,3	20,9	7,3	6,2	3,4	3,1	0,6	-0,3
13	4,4	4,5	6,9	6,9	6,9	6,2	5,7	6,6	21,4	19,6	6,0	6,0	4,4	4,6	0,2	0,5
14	4,6	5,0	7,1	4,6	6,3	7,5	6,4	6,8	20,1	15,9	6,0	6,2	5,2	6,5	0,7	1,6
15	5,3	5,8	4,8	5,7	7,3	10,3	7,6	9,7	17,5	16,2	6,3	6,7	6,2	7,6	1,8	2,9

15 SOCIEDADES NO FINANCIERAS:
Síntesis de la información recopilada por la Central de Balances

15.14 Ratios significativas: R.3 Rentabilidad ordinaria de los recursos propios. Base de datos trimestral (CBT)

Ratios (a)

	Total		Por sectores							Por tamaño		
			Energía	Industria	Servicios				Actividades con cobertura reducida en CB	Grandes, públicas y dep.	Medianas	Pequeñas
	Total	Comercio y hostelería			Transporte	Información y comunicaciones	Otros servicios					
1	2	3	4	5	6	7	8	9	10	11	12	
11 /V	6,5	4,7	6,1	7,4	9,8	-0,1	27,0	8,1	8,5	6,5	2,4	...
12 /	3,5	5,4	4,7	2,5	16,1	-0,9	29,3	-1,5	1,8	3,5	3,1	...
///	3,5	4,7	3,0	3,0	4,0	0,8	31,5	0,9	-5,7	3,4	6,4	...
///	5,7	5,4	10,1	5,3	12,4	3,5	35,7	1,4	-2,3	5,7	5,4	...
IV	6,2	6,7	2,3	6,8	5,3	2,8	28,2	6,6	-18,6	6,3	-	...
13 /	3,2	4,6	1,2	2,8	10,4	-1,5	26,6	-0,1	-61,9	3,2	4,3	...
//	3,5	3,7	0,5	4,0	6,9	2,2	28,5	1,3	23,0	3,5	6,3	...
///	4,6	3,6	2,9	5,4	11,0	3,9	30,7	1,8	25,8	4,5	6,0	...
IV	6,3	7,2	0,4	6,9	17,8	0,3	27,7	4,8	4,0	6,3	6,1	...
14 /	3,2	5,2	2,6	2,4	8,7	1,7	21,5	-0,8	37,4	3,2	1,7	...
//	4,8	5,4	3,8	4,6	7,7	5,0	22,2	2,0	23,5	4,8	7,4	...
///	5,1	3,7	5,9	5,8	13,3	5,8	24,1	2,7	-0,5	5,1	9,5	...
IV	5,5	5,1	-5,6	6,8	12,4	1,6	19,6	6,3	13,5	5,5	0,8	...
15 /	3,9	3,5	11,9	3,0	12,7	1,3	20,2	-0,1	12,3	3,9	4,8	...
//	5,4	4,0	15,0	4,8	12,5	5,3	20,1	1,9	12,6	5,4	11,0	...
///	5,5	4,9	12,2	5,1	13,0	6,8	22,2	1,4	1,5	5,5	10,7	...
IV	6,4	5,9	8,3	6,4	15,8	2,4	25,2	4,4	6,6	6,4	3,7	...
16 /	3,4	3,5	8,8	2,5	13,6	1,7	24,1	-1,3	6,7	3,4	4,8	...
//	5,8	6,0	13,2	4,7	12,3	6,0	28,8	0,9	5,9	5,7	13,3	...
///	6,6	5,4	12,4	6,3	16,7	8,1	27,0	1,9	5,7	6,5	11,9	...
IV	8,6	6,5	16,9	8,1	21,5	5,4	33,4	5,0	33,3	8,6	7,6	...
17 /	3,9	2,8	12,1	3,3	11,0	2,9	21,0	-0,5	4,8	3,9	7,0	...

Véanse notas al final del capítulo.

15 SOCIEDADES NO FINANCIERAS:
Síntesis de la información recopilada por la Central de Balances

15.15 Ratios significativas: R.3 Rentabilidad ordinaria de los recursos propios.
Base de datos trimestral (CBT)

Trimestres acumulados (a)

Ratios

	Por sectores										Por tamaño			
	Energía		Industria		Servicios					Actividades con cobertura reducida en CB	Grandes, públicas y dep.		Medianas	Pequeñas
					Total	Comercio y hostelería	Transporte	Información y comunicaciones	Otros servicios					
	1	2	3	4						5	6	7	8	9
03	12,1	11,6	12,5	11,9	13,1	5,7	85,6	7,4	19,7	12,2	9,4	...		
04	12,0	10,5	15,2	11,3	11,2	5,5	69,5	7,2	21,3	12,0	9,3	...		
05	13,8	12,1	16,2	13,3	10,1	4,5	61,9	11,9	24,3	13,9	8,4	...		
06	14,5	13,1	15,7	14,5	9,3	3,8	78,3	14,2	20,1	14,7	8,7	...		
07	13,3	11,1	15,2	13,8	8,5	4,2	76,3	12,6	13,7	13,4	8,9	...		
08	9,7	9,9	7,3	10,4	6,1	2,3	49,8	10,5	2,4	9,8	4,0	...		
09	8,8	9,1	3,1	9,7	6,4	0,8	50,3	10,5	5,7	8,8	3,0	...		
10	9,0	7,9	7,0	9,9	10,0	1,8	47,1	10,3	5,8	9,1	6,0	...		
11	7,9	6,3	7,1	8,8	10,4	1,5	33,6	8,9	14,4	7,9	4,8	...		
12	7,3	7,8	6,7	7,2	10,9	2,0	31,5	6,2	-1,2	7,3	4,0	...		
13	7,2	7,6	3,2	7,7	14,6	1,3	28,7	6,3	4,6	7,2	5,7	...		
14	6,8	5,7	3,3	7,7	13,9	3,6	22,5	6,3	11,3	6,8	5,3	...		
15	7,0	5,9	13,0	6,9	17,4	4,1	23,1	4,3	11,3	7,0	7,9	...		
16	8,5	7,1	14,7	8,3	19,9	5,7	30,3	5,3	14,5	8,5	9,8	...		
15 //	5,3	4,3	13,9	4,6	12,9	3,4	20,2	1,9	12,8	5,3	8,0	...		
15 ///	5,5	4,7	13,9	4,9	13,2	4,6	21,3	1,9	9,1	5,5	8,9	...		
15 IV	7,0	5,9	13,0	6,9	17,4	4,1	23,1	4,3	11,3	7,0	7,9	...		
16 /	3,4	3,5	8,8	2,5	13,6	1,7	24,1	-1,3	6,7	3,4	4,8	...		
16 //	5,3	5,2	11,8	4,5	13,1	4,1	27,0	1,0	7,3	5,3	9,1	...		
16 ///	6,1	5,4	12,5	5,6	14,6	5,7	27,3	1,9	7,6	6,1	10,0	...		
16 IV	8,5	7,1	14,7	8,3	19,9	5,7	30,3	5,3	14,5	8,5	9,8	...		
17 /	3,9	2,8	12,1	3,3	11,0	2,9	21,0	-0,5	4,8	3,9	7,0	...		

Véanse notas al final del capítulo.

15 SOCIEDADES NO FINANCIERAS:
Síntesis de la información recopilada por la Central de Balances

15.16 Ratios significativas: R.4 Diferencia rentabilidad - coste financiero (R.1 - R.2).
Base de datos integrada (CBI)

Ratios

	Por sectores										Por tamaño					
	Energía		Industria		Comercio y hostelería		Información y comunicaciones		Grandes, públicas y dependientes		Medianas		Pequeñas			
															1	2
	t-1	t	t-1	t	t-1	t	t-1	t	t-1	t	t-1	t	t-1	t	t-1	t
99	3,3	3,5	2,5	3,2	5,2	5,8	4,3	6,1	6,2	3,2	3,5	3,3	4,9	6,0	0,3	1,9
00	3,6	2,8	3,3	3,0	6,1	5,5	6,4	4,6	5,6	2,6	3,4	2,7	6,2	4,4	2,2	1,2
01	3,0	2,8	3,6	3,7	5,8	3,5	4,6	4,4	4,3	6,4	2,8	2,8	5,3	4,3	1,6	0,3
02	2,8	3,6	4,6	6,0	3,6	3,2	4,3	4,4	6,2	8,7	2,8	3,8	4,5	4,4	0,6	0,6
03	3,5	3,7	5,8	4,2	3,5	4,1	4,3	4,5	8,3	11,5	3,8	4,0	4,6	5,0	0,8	1,2
04	3,7	4,2	4,1	3,8	4,4	5,6	4,7	4,7	12,7	16,1	4,0	4,6	5,1	5,3	1,4	1,5
05	3,8	3,9	3,8	4,1	5,2	5,0	4,1	3,6	15,3	14,0	4,5	5,0	4,7	4,1	1,1	1,2
06	4,0	3,8	4,1	4,9	5,2	4,4	3,7	3,2	12,3	11,8	5,0	4,9	4,1	3,6	1,4	1,0
07	3,9	2,9	4,9	3,0	4,7	4,5	3,5	2,4	11,5	14,6	4,9	4,0	3,9	2,5	1,2	0,2
08	3,0	1,7	3,0	2,6	4,3	1,4	3,4	0,7	13,7	16,6	3,7	2,7	3,1	-0,5	0,5	-1,8
09	1,2	1,3	2,9	2,8	1,2	-0,2	0,6	0,5	17,3	15,7	2,4	2,8	-	-0,6	-1,8	-2,5
10	1,2	1,5	2,5	2,3	-0,1	1,5	0,7	1,4	15,7	15,3	2,4	2,7	-0,4	-0,1	-2,4	-2,0
11	1,4	0,7	2,2	1,4	1,7	1,4	1,7	1,0	15,0	12,7	2,4	1,8	0,1	-0,5	-1,7	-2,5
12	0,8	0,2	1,1	1,6	1,6	1,0	1,5	0,3	12,2	9,8	1,8	1,2	-0,5	-0,7	-2,2	-2,9
13	0,3	0,4	1,6	1,7	2,0	1,7	1,0	1,6	10,1	9,1	1,2	1,2	0,1	0,4	-2,5	-2,1
14	0,5	0,9	1,9	0,6	1,8	2,5	1,4	1,9	9,5	7,0	1,3	1,5	0,8	1,7	-1,9	-1,2
15	1,0	1,6	0,8	1,4	2,4	4,6	2,5	4,2	9,1	8,6	1,5	1,9	1,5	2,9	-1,0	-0,1

15 SOCIEDADES NO FINANCIERAS:
Síntesis de la información recopilada por la Central de Balances

15.17 Ratios significativas: R.4 Diferencia rentabilidad - coste financiero (R.1 - R.2)
Base de datos trimestral (CBT)

Ratios (a)

Total	Por sectores									Por tamaño		
	Energía	Industria	Servicios					Actividades con cobertura reducida en CB	Grandes, públicas y dep.	Medianas	Pequeñas	
			Total	Comercio y hostelería	Transporte	Información y comunicaciones	Otros servicios					
1	2	3	4	5	6	7	8	9	10	11	12	
11 /	1,4	0,6	1,4	1,8	4,0	-1,8	15,5	1,8	0,6	1,4	-0,8	...
12 /	-	1,0	0,9	-0,5	8,2	-1,9	17,7	-2,3	-0,4	-	-0,4	...
//	-0,1	0,7	0,1	-0,3	0,5	-0,9	19,0	-1,3	-1,5	-0,1	1,8	...
///	1,1	0,9	4,0	0,9	5,7	0,6	22,6	-0,9	-0,8	1,1	1,2	...
IV	1,4	2,0	-0,8	1,6	1,2	0,2	17,7	1,1	-2,5	1,4	-2,5	...
13 /	-0,1	0,5	-1,5	-0,2	3,9	-1,9	17,9	-1,6	1,7	-0,1	0,9	...
//	0,1	-	-1,9	0,4	2,2	0,1	19,1	-1,0	-1,8	0,1	2,2	...
///	0,6	0,2	-0,5	1,0	4,6	0,9	20,6	-0,8	-3,0	0,6	1,9	...
IV	1,4	2,2	-1,6	1,6	9,0	-1,6	18,0	0,5	0,1	1,4	1,8	...
14 /	-0,1	1,0	-	-0,5	2,8	-0,3	11,3	-2,0	1,7	-0,1	-1,1	...
//	0,7	1,1	0,6	0,6	2,5	1,5	11,5	-0,8	0,9	0,7	1,4	...
///	1,1	0,1	2,1	1,4	6,1	1,8	15,2	-0,3	-2,3	1,1	4,5	...
IV	1,3	1,1	-4,8	2,0	5,7	-0,3	11,5	1,5	3,5	1,3	-1,4	...
15 /	0,6	0,1	5,3	0,1	6,0	-0,5	12,3	-1,5	3,9	0,5	1,4	...
//	1,4	0,6	7,0	1,0	5,8	1,7	12,1	-0,7	4,2	1,4	5,2	...
///	1,4	1,1	5,6	1,1	6,2	2,6	13,3	-1,0	-1,9	1,4	4,8	...
IV	1,9	1,8	3,4	1,8	8,2	0,1	14,7	0,5	-1,0	1,9	-0,1	...
16 /	0,4	0,3	3,7	-	7,2	-	12,9	-2,0	1,1	0,4	2,0	...
//	1,7	1,9	6,5	1,1	6,2	2,4	16,6	-1,1	0,2	1,7	7,3	...
///	2,2	1,6	6,1	2,0	9,3	3,6	16,3	-0,5	0,2	2,2	6,6	...
IV	3,3	2,2	8,7	2,9	13,3	2,0	18,1	1,0	13,3	3,3	3,6	...
17 /	0,9	-	5,9	0,6	6,3	0,6	12,8	-1,4	0,6	0,9	3,6	...

Véanse notas al final del capítulo.

15 SOCIEDADES NO FINANCIERAS:
Síntesis de la información recopilada por la Central de Balances

15.18 Ratios significativas: R.4 Diferencia rentabilidad - coste financiero (R.1 - R.2)
Base de datos trimestral (CBT)

Ratios

Trimestres acumulados (a)

Total	Por sectores									Por tamaño		
	Energía	Industria	Servicios					Actividades con cobertura reducida en CB	Grandes, públicas y dep.	Medianas	Pequeñas	
			Total	Comercio y hostelería	Transporte	Información y comunicaciones	Otros servicios					
1	2	3	4	5	6	7	8	9	10	11	12	
03	4,2	4,6	5,9	3,6	6,9	1,2	20,9	1,4	8,4	4,2	3,7	...
04	4,4	4,2	7,6	3,7	5,7	1,4	21,6	1,5	8,5	4,4	4,1	...
05	5,4	5,2	7,8	4,8	5,0	1,0	21,9	3,5	10,0	5,4	3,6	...
06	5,5	5,5	6,8	5,1	4,3	0,3	31,5	4,0	7,7	5,5	3,6	...
07	4,4	4,1	5,9	4,3	2,9	0,2	34,1	2,9	3,9	4,4	3,2	...
08	2,4	3,2	1,2	2,7	1,1	-1,2	20,0	2,2	-1,1	2,5	-0,9	...
09	2,8	3,2	-0,1	3,3	2,1	-1,2	22,3	3,2	0,7	2,9	-1,2	...
10	3,1	2,6	1,9	3,6	4,7	-0,2	22,7	3,1	0,7	3,1	1,8	...
11	2,3	1,6	2,0	2,6	4,6	-0,7	19,4	2,2	1,9	2,3	1,2	...
12	1,9	2,5	2,0	1,8	4,8	-0,3	19,5	1,0	-0,7	2,0	0,2	...
13	2,0	2,5	-0,2	2,1	6,9	-0,6	19,2	1,2	-0,1	2,0	1,7	...
14	1,9	1,4	0,4	2,3	6,4	0,7	12,7	1,4	1,7	1,9	0,9	...
15	2,3	1,7	6,0	2,1	9,0	1,1	13,9	0,6	3,0	2,3	3,0	...
16	3,3	2,6	7,4	3,0	11,4	2,2	17,2	1,2	4,7	3,3	5,1	...
15 //	1,3	0,7	6,4	0,9	6,1	0,7	12,2	-0,6	4,2	1,3	3,3	...
15 ///	1,4	1,0	6,5	1,0	6,3	1,3	12,9	-0,6	2,3	1,4	3,8	...
15 IV	2,3	1,7	6,0	2,1	9,0	1,1	13,9	0,6	3,0	2,3	3,0	...
16 /	0,4	0,3	3,7	-	7,2	-	12,9	-2,0	1,1	0,4	2,0	...
//	1,5	1,4	5,6	1,0	6,8	1,2	15,0	-0,9	1,2	1,5	4,6	...
///	1,9	1,6	6,0	1,6	7,8	2,2	15,6	-0,5	1,3	1,9	5,3	...
IV	3,3	2,6	7,4	3,0	11,4	2,2	17,2	1,2	4,7	3,3	5,1	...
17 /	0,9	-	5,9	0,6	6,3	0,6	12,8	-1,4	0,6	0,9	3,6	...

Véanse notas al final del capítulo.

15 SOCIEDADES NO FINANCIERAS:
Síntesis de la información recopilada por la central de Balances

15.19 Ratios significativas: R.5 Margen de explotación. (REB / INCN)
Base de datos integrada (CBI)

Ratios

	Total		Por sectores								Por tamaño					
			Energía		Industria		Comercio y hostelería		Información y comunicaciones		Grandes, públicas y dependientes		Medianas		Pequeñas	
			1	2	3	4	5	6	7	8	9	10	11	12	13	14
99	12,3	11,7	34,6	34,0	10,1	9,3	5,7	5,9	32,8	29,2	14,4	13,2	10,0	10,3	8,0	8,4
00	11,6	10,8	34,0	25,5	9,7	9,5	5,8	5,3	30,4	26,1	13,4	12,1	10,0	9,4	8,2	8,1
01	10,8	10,8	24,0	22,2	9,4	8,6	5,3	5,4	26,6	30,7	12,1	12,2	9,6	9,5	8,2	8,2
02	10,6	10,7	22,4	21,6	8,5	8,1	5,4	5,6	29,8	31,7	12,0	12,3	9,3	9,3	8,2	8,1
03	10,3	10,6	21,8	21,3	8,3	8,6	5,3	5,3	30,7	32,4	11,8	12,2	9,3	9,3	8,1	8,0
04	10,5	10,6	21,3	19,7	8,8	9,2	5,4	5,3	31,5	32,0	12,0	12,2	9,1	9,1	8,1	8,0
05	10,5	9,9	20,0	15,4	9,2	8,7	5,3	5,1	31,7	30,8	12,2	11,2	9,0	8,7	8,0	7,9
06	9,9	10,0	15,7	16,5	8,7	8,5	5,0	5,1	29,9	29,2	11,1	11,1	8,6	8,5	8,0	8,3
07	10,1	10,1	16,4	17,5	8,6	8,8	5,1	5,3	28,3	29,2	11,1	11,1	8,7	8,6	8,4	8,6
08	10,3	9,0	18,1	15,1	8,8	7,0	5,6	4,9	28,7	28,6	11,2	9,9	8,8	7,5	8,4	6,9
09	9,0	8,7	15,3	16,1	7,2	6,1	4,8	4,5	28,0	27,6	9,8	9,9	7,7	7,1	7,4	6,5
10	8,9	8,6	16,4	15,5	6,2	6,9	4,5	4,4	26,7	25,2	9,9	9,8	7,4	7,1	6,8	6,0
11	8,7	8,0	15,8	13,9	7,1	6,1	4,6	4,2	24,4	22,8	9,9	9,2	7,5	6,9	6,3	5,2
12	8,1	7,5	13,5	12,6	6,3	5,6	4,5	3,9	22,2	20,8	9,1	8,7	7,0	6,6	5,6	4,7
13	7,8	7,6	13,3	13,2	5,6	5,5	4,2	4,2	21,6	21,1	8,8	8,5	6,5	6,4	5,2	5,3
14	7,7	7,7	13,2	13,0	5,7	6,2	4,1	4,0	21,0	19,0	8,5	8,3	6,6	7,1	5,5	6,1
15	7,7	8,6	12,8	13,2	6,0	7,9	4,1	4,8	19,1	19,0	8,1	9,2	7,1	7,5	6,4	7,2

15 SOCIEDADES NO FINANCIERAS:
Síntesis de la información recopilada por la Central de Balances

15.20 Ratios significativas: R.5 Margen de explotación. (REB / INCN)
Base de datos trimestral (CBT)

Ratios

	Total		Por sectores							Por tamaño		
			Energía	Industria	Servicios				Actividades con cobertura reducida en CB	Grandes, públicas y dep.	Medianas	Pequeñas
					Total	Comercio y hostelería	Transporte	Información y comunicaciones				
1	2	3	4	5	6	7	8	9	10	11	12	
11 /V	10,3	11,6	4,2	13,5	5,6	21,5	29,6	1,2	10,1	10,4	5,6	...
12 /	10,2	12,4	4,0	13,1	6,9	18,2	28,9	10,8	7,6	10,3	6,4	...
//	9,5	12,4	2,5	12,8	4,0	22,8	29,0	7,2	9,4	9,5	8,7	...
///	11,5	12,9	4,8	15,6	6,2	30,2	33,4	10,3	6,9	11,5	8,9	...
/IV	9,8	11,7	3,5	13,0	3,4	26,8	31,3	3,7	12,2	9,8	5,9	...
13 /	10,0	12,6	3,4	13,0	5,9	16,4	31,1	23,7	10,6	10,0	6,2	...
//	10,3	13,3	2,5	14,5	5,4	27,4	31,1	20,5	10,2	10,3	7,9	...
///	10,5	11,3	3,7	14,9	5,9	31,7	33,1	17,1	4,3	10,5	8,5	...
/IV	9,4	11,5	1,8	12,6	6,5	19,8	29,8	10,6	10,6	9,4	8,1	...
14 /	10,0	14,6	3,7	11,5	5,2	24,8	29,2	3,0	7,4	10,0	7,4	...
//	10,4	15,0	3,6	12,6	4,9	32,0	29,0	5,1	8,5	10,4	12,5	...
///	9,8	10,1	3,7	13,7	6,4	33,7	28,8	8,3	6,9	9,8	11,2	...
/IV	7,7	11,9	-	9,6	4,6	26,2	24,6	-2,9	10,5	7,7	5,2	...
15 /	10,2	11,8	6,9	11,2	6,2	22,9	25,0	2,1	7,7	10,2	7,5	...
//	11,0	12,9	7,3	12,5	5,8	32,2	24,6	6,1	8,2	11,0	10,6	...
///	10,9	13,2	6,6	12,5	5,9	34,3	25,3	-	3,4	10,9	10,8	...
/IV	10,3	13,9	6,0	11,4	5,6	26,8	24,6	2,1	3,9	10,3	7,5	...
16 /	11,0	14,2	6,5	12,1	6,8	22,1	24,6	4,8	6,2	11,0	6,3	...
//	12,8	18,1	7,9	13,8	6,3	32,0	25,8	4,9	7,9	12,9	10,6	...
///	12,9	16,0	7,7	14,7	7,4	34,1	26,7	5,8	5,6	13,0	10,9	...
/IV	11,3	12,3	9,1	12,1	7,2	30,3	22,7	-3,8	12,3	11,3	7,8	...
17 /	10,3	10,5	7,5	12,1	5,7	24,5	23,9	8,7	6,4	10,4	7,4	...

15 SOCIEDADES NO FINANCIERAS:
Síntesis de la información recopilada por la Central de Balances

15.21 Ratios significativas: R.5 Margen de explotación. (REB / INCN)
Base de datos trimestral (CBT)

Trimestres acumulados (a)

Ratios

	Por sectores										Por tamaño		
	Energía		Industria		Servicios					Actividades con cobertura reducida en CB	Grandes, públicas y dep.		Pequeñas
					Total	Comercio y hostelería	Transporte	Información y comunicaciones	Otros servicios		10	11	
1	2	3	4	5	6	7	8	9	10	11	12		
03	16,4	25,7	9,7	18,1	6,2	22,7	43,3	24,1	12,0	16,6	11,1	...	
04	15,8	22,8	9,8	18,1	5,9	25,4	41,9	15,2	13,7	16,0	11,6	...	
05	14,4	17,4	9,3	17,3	5,5	23,1	39,8	5,9	10,9	14,5	10,2	...	
06	13,6	16,7	8,4	16,3	5,4	22,6	43,4	-3,0	11,6	13,6	10,5	...	
07	14,1	19,0	8,1	17,1	5,3	27,3	45,4	7,4	11,1	14,1	10,5	...	
08	13,1	20,1	5,5	16,4	4,6	22,0	41,4	3,6	7,0	13,2	7,3	...	
09	12,9	19,0	3,2	15,3	4,9	20,7	39,1	8,0	8,0	13,0	6,9	...	
10	12,6	16,5	5,4	15,1	5,5	25,0	35,5	4,1	5,0	12,7	8,5	...	
11	11,2	13,3	4,6	14,5	5,3	24,4	31,6	7,7	7,9	11,2	7,2	...	
12	10,3	12,3	3,7	13,7	5,2	24,7	30,6	8,1	9,0	10,3	7,5	...	
13	10,0	12,2	2,9	13,7	5,9	24,1	31,3	17,9	9,1	10,0	7,7	...	
14	9,4	12,7	2,8	11,9	5,3	29,5	27,9	3,4	8,5	9,4	9,2	...	
15	10,6	12,9	6,7	11,9	5,9	29,3	24,9	2,6	5,7	10,6	9,2	...	
16	12,0	15,0	7,8	13,2	6,9	29,9	25,0	2,9	8,2	12,0	9,0	...	
15 //	10,6	12,3	7,1	11,9	6,0	27,8	24,8	4,2	8,0	10,6	9,1	...	
15 ///	10,7	12,6	7,0	12,1	5,9	30,2	25,0	2,8	6,4	10,7	9,7	...	
15 IV	10,6	12,9	6,7	11,9	5,9	29,3	24,9	2,6	5,7	10,6	9,2	...	
16 /	11,0	14,2	6,5	12,1	6,8	22,1	24,6	4,8	6,2	11,0	6,3	...	
16 //	11,9	16,0	7,2	13,0	6,5	27,3	25,2	4,8	7,1	11,9	8,6	...	
16 ///	12,3	16,0	7,4	13,6	6,8	29,8	25,7	5,2	6,6	12,3	9,3	...	
16 IV	12,0	15,0	7,8	13,2	6,9	29,9	25,0	2,9	8,2	12,0	9,0	...	
17 /	10,3	10,5	7,5	12,1	5,7	24,5	23,9	8,7	6,4	10,4	7,4	...	

Véanse notas al final del capítulo.

15 SOCIEDADES NO FINANCIERAS:
Síntesis de la información recopilada por la Central de Balances

15.22 Ratios significativas: E.1 Endeudamiento, RAC/AN.
(precios corrientes; saldo final)
Base de datos integrada (CBI)

Ratios

	Por sectores										Por tamaño					
	Energía		Industria		Comercio y hostelería		Información y comunicaciones		Grandes, públicas y dependientes		Medianas		Pequeñas			
	t-1	t	t-1	t	t-1	t	t-1	t	t-1	t	t-1	t	t-1	t		
1	2	3	4	5	6	7	8	9	10	11	12	13	14	15	16	
99	34,7	39,0	34,3	40,1	27,7	28,0	30,8	30,5	42,7	53,9	35,1	40,3	37,5	38,4	30,9	30,6
00	39,6	41,7	41,2	44,6	29,6	31,1	32,2	33,0	51,9	51,8	40,8	43,3	39,0	39,5	32,2	31,6
01	42,6	43,4	45,2	46,1	32,9	33,2	35,0	34,4	64,8	65,2	44,4	45,5	39,8	39,0	32,8	31,8
02	43,8	44,6	42,0	41,4	34,3	35,4	34,7	33,0	65,3	69,2	46,0	47,4	39,1	38,7	32,9	32,3
03	44,6	43,2	41,9	39,5	35,0	34,5	34,7	32,7	69,4	64,4	47,4	45,9	40,2	38,5	33,4	33,5
04	43,6	42,7	40,2	39,1	34,4	34,3	34,2	31,9	67,2	60,5	46,1	45,1	40,1	39,2	34,5	34,4
05	42,6	42,0	39,5	40,8	35,7	36,7	34,4	33,0	62,0	54,2	45,1	45,1	36,7	35,4	34,4	36,5
06	42,5	43,6	40,6	41,1	37,2	37,2	33,7	33,1	54,5	55,5	45,3	47,6	36,0	35,4	36,9	35,3
07	44,0	43,5	41,4	38,4	37,6	39,3	34,1	32,7	55,2	55,2	47,8	47,8	36,2	35,5	35,7	35,2
08	43,3	44,9	37,7	39,8	38,4	39,5	32,3	34,3	53,3	59,0	46,4	48,0	39,5	38,9	34,4	36,4
09	44,3	43,8	40,5	42,9	39,3	40,2	36,4	36,1	57,3	52,0	47,9	47,3	38,4	37,6	35,2	35,4
10	44,7	44,5	43,2	42,4	39,4	38,4	35,7	36,1	51,3	46,7	48,2	48,0	41,3	42,0	34,1	33,7
11	45,6	45,7	42,7	40,9	38,9	39,3	36,6	37,5	49,5	41,9	49,6	49,9	43,7	44,4	33,1	32,7
12	44,9	44,5	40,8	39,6	39,1	39,4	37,2	37,3	41,8	40,1	48,7	48,4	42,5	42,9	31,9	31,5
13	44,4	44,1	41,0	40,1	39,0	39,3	36,0	36,2	40,7	40,5	48,5	48,4	37,7	36,9	31,1	30,5
14	43,1	42,0	39,6	37,9	39,7	38,3	36,6	35,4	39,9	44,6	47,2	45,9	35,7	34,9	29,6	29,0
15	41,8	40,8	38,0	37,2	39,0	37,4	35,8	34,5	39,2	37,2	45,2	44,2	31,6	31,6	29,5	28,8

15 SOCIEDADES NO FINANCIERAS:
Síntesis de la información recopilada por la Central de Balances

15.23 Ratios significativas: E.1 Endeudamiento, RAC/AN.
(precios corrientes; saldo final)
Base de datos trimestral (CBT)

Ratios (a)

	Total		Por sectores										Por tamaño	
			Energía		Industria		Comercio y hostelería		Información y comunicaciones		Grandes, públicas y dependientes			
	1 t-1	2 t	3 t-1	4 t	5 t-1	6 t	7 t-1	8 t	9 t-1	10 t	11 t-1	12 t		
03	49,3	46,9	42,3	40,5	32,0	33,9	28,9	24,8	81,4	68,5	49,8	47,5		
04	46,9	46,2	40,5	39,7	35,5	33,1	25,7	25,1	71,6	61,4	47,4	46,7		
05	46,8	46,8	39,1	41,2	34,8	40,0	26,3	25,2	65,1	59,3	47,3	47,3		
06	47,0	49,2	42,4	41,9	41,7	42,9	24,4	24,6	55,2	52,3	47,5	49,7		
07	49,3	49,8	41,5	40,2	42,6	48,3	24,1	26,3	53,0	46,8	49,6	50,0		
08	51,0	48,2	38,9	38,5	50,4	48,6	25,1	25,1	54,1	55,4	51,1	48,3		
09	47,2	47,0	38,2	41,4	48,2	48,0	26,7	29,1	54,2	45,0	47,3	47,2		
10	46,9	47,0	42,2	43,0	48,6	44,7	28,7	28,8	43,0	42,8	47,1	47,1		
11	46,9	47,9	42,3	40,5	43,8	44,3	28,4	30,5	44,2	33,0	47,0	48,0		
12	47,9	47,0	37,7	36,0	43,4	42,0	32,6	34,7	32,9	28,5	47,9	47,1		
13	46,6	46,2	36,1	35,6	40,7	40,0	34,2	35,8	33,9	34,3	46,6	46,2		
14	45,4	43,8	35,6	34,5	46,3	45,1	36,2	36,7	27,2	32,5	45,4	43,9		
15	44,1	43,7	34,8	34,2	44,5	43,3	37,0	36,1	32,3	42,1	44,1	43,7		
16	43,4	42,8	36,1	37,1	42,8	39,6	32,5	29,1	48,6	41,8	43,4	42,8		
17 /	42,8	43,1	36,8	36,8	40,3	39,1	28,9	30,0	41,9	42,3	42,9	43,1		

Véanse notas al final del capítulo.

15 SOCIEDADES NO FINANCIERAS:
Síntesis de la información recopilada por la Central de Balances

15.24 Ratios significativas: E.2 Endeudamiento, RAC/(REB+Ingresos financieros) (saldo final)
Base de datos integrada (CBI)

Ratios

	Total		Por sectores								Por tamaño					
			Energía		Industria		Comercio y hostelería		Información y comunicaciones		Grandes, públicas y dependientes		Medianas		Pequeñas	
	1 t-1	2 t	3 t-1	4 t	5 t-1	6 t	7 t-1	8 t	9 t-1	10 t	11 t-1	12 t	13 t-1	14 t	15 t-1	16 t
99	253,7	329,7	297,5	390,4	152,6	170,0	207,3	203,1	175,2	357,0	249,0	351,6	229,4	240,0	291,1	288,5
00	336,7	398,9	392,2	510,1	175,6	181,8	219,1	242,3	202,1	276,0	357,2	436,6	240,9	268,9	302,4	306,0
01	401,9	426,3	461,9	533,8	191,1	225,5	262,1	258,9	317,8	288,5	441,5	472,7	258,0	264,8	318,8	317,4
02	431,2	445,7	395,9	380,0	235,9	272,6	261,2	251,8	294,9	273,0	483,5	497,6	252,4	265,2	333,5	348,9
03	445,6	424,7	391,5	385,3	264,5	256,7	268,3	265,0	278,2	227,7	498,2	460,7	273,0	268,6	364,3	385,6
04	429,1	413,9	396,0	416,3	252,0	240,6	273,3	267,9	220,5	180,3	460,2	431,8	279,4	285,6	401,5	413,8
05	355,1	373,4	371,9	380,8	239,4	259,2	275,8	285,2	169,4	151,4	341,8	360,6	275,9	283,8	430,9	456,1
06	377,3	416,3	372,7	370,4	260,2	269,7	291,7	293,9	168,8	163,9	363,3	421,2	286,2	292,5	459,3	454,3
07	421,4	430,2	376,8	423,6	265,2	284,7	291,1	290,2	164,1	152,0	425,9	435,0	281,7	296,0	471,1	476,7
08	412,1	488,5	400,1	433,7	275,9	364,6	256,8	340,8	156,8	162,1	414,8	479,3	335,6	411,7	406,9	542,3
09	503,6	608,0	440,7	542,0	367,4	516,2	369,3	431,8	153,0	156,9	485,4	565,7	396,2	469,8	593,6	780,9
10	642,1	643,5	558,7	526,6	505,9	442,0	424,3	416,0	152,5	146,0	613,0	607,8	526,5	556,6	744,1	849,2
11	655,9	686,3	524,7	536,8	437,8	450,2	406,8	432,0	159,1	144,2	633,8	648,4	571,6	615,8	779,9	908,5
12	649,6	665,9	555,2	489,3	428,8	442,0	413,9	460,7	147,6	156,4	625,5	626,5	535,2	562,9	801,7	951,6
13	658,5	649,4	501,5	474,3	397,5	428,7	418,8	409,0	158,0	168,5	635,7	629,3	456,8	447,3	865,6	847,8
14	625,9	630,9	461,1	528,8	430,1	381,2	423,7	405,1	163,4	220,3	609,3	632,6	408,4	370,0	795,5	693,0
15	634,0	585,7	521,7	500,3	396,4	315,4	397,1	335,7	176,3	170,8	633,9	594,3	346,7	324,5	680,4	580,0

15 SOCIEDADES NO FINANCIERAS:
Síntesis de la información recopilada por la Central de Balances

15.25 Ratios significativas: E.2 Endeudamiento, RAC/(REB+Ingresos financieros) (saldo final)
Base de datos trimestral (CBT)

Ratios (a)

	Total		Por sectores										Por tamaño	
			Energía		Industria		Comercio y hostelería		Información y comunicaciones		Grandes, públicas y dependientes			
	1 t-1	2 t	3 t-1	4 t	5 t-1	6 t	7 t-1	8 t	9 t-1	10 t	11 t-1	12 t		
03	531,9	478,7	381,4	371,3	248,5	242,3	184,5	164,1	220,8	155,4	544,7	489,2		
04	499,0	487,9	373,5	411,0	259,4	218,4	174,0	186,1	187,2	158,9	509,8	499,0		
05	491,4	502,0	401,0	409,1	236,3	279,6	194,0	208,9	166,5	142,0	501,9	510,8		
06	525,9	491,2	423,5	376,0	306,6	321,5	200,1	219,9	121,8	69,5	534,8	498,4		
07	498,3	499,3	370,7	424,4	318,7	403,8	211,5	248,3	70,1	55,9	502,6	503,1		
08	524,2	571,2	397,1	437,5	438,9	597,1	215,3	234,4	123,7	118,6	526,6	565,0		
09	571,6	660,1	440,1	500,7	585,0	880,1	218,9	280,8	113,9	115,2	564,9	635,6		
10	661,2	648,3	520,1	527,7	1 042,2	690,1	272,9	240,8	105,2	111,4	636,7	645,4		
11	649,3	643,8	552,9	547,4	611,8	560,7	240,1	247,7	120,1	84,7	645,2	638,1		
12	632,4	646,1	514,3	434,2	525,5	558,7	253,3	281,4	82,7	79,8	627,1	643,8		
13	612,3	594,3	440,5	431,3	489,6	626,8	250,6	255,1	108,8	117,3	609,4	592,2		
14	584,0	631,8	429,9	482,9	536,2	598,7	279,0	279,7	87,4	115,6	579,8	629,1		
15	635,6	606,5	485,8	475,3	571,2	322,0	283,3	251,5	115,5	150,5	632,8	602,2		
16	609,8	544,0	470,2	479,9	343,6	278,8	224,1	165,9	152,1	122,4	607,1	536,8		
17 /	507,2	518,7	434,5	451,6	278,9	255,0	164,2	174,5	95,4	109,5	502,7	508,8		

Véanse notas al final del capítulo.

15 SOCIEDADES NO FINANCIERAS:
Síntesis de la información recopilada por la Central de Balances

15.26 Ratios significativas: Carga financiera por intereses. Intereses por financiación recibida/(REB+Ingresos financieros)
Base de datos integrada (CBI)

Ratios

	Total		Por sectores								Por tamaño					
			Energía		Industria		Comercio y hostelería		Información y comunicaciones		Grandes, públicas y dependientes		Medianas		Pequeñas	
	1 t-1	2 t	3 t-1	4 t	5 t-1	6 t	7 t-1	8 t	9 t-1	10 t	11 t-1	12 t	13 t-1	14 t	15 t-1	16 t
99	14,0	12,6	14,3	13,3	9,7	8,2	13,5	11,0	10,6	9,7	12,8	11,8	13,8	11,2	20,0	16,8
00	12,9	15,4	13,4	15,0	8,7	10,1	11,1	13,2	10,4	12,2	12,1	14,9	11,1	13,5	17,0	18,1
01	15,6	17,2	15,0	18,8	10,5	13,1	13,9	14,8	12,8	13,9	15,1	16,8	13,4	14,8	18,3	19,8
02	17,4	16,1	14,5	11,9	13,5	13,5	15,1	13,5	14,1	12,4	17,0	15,6	15,0	13,6	19,9	18,8
03	16,0	14,6	12,2	12,3	12,8	10,9	13,9	12,1	12,7	10,3	15,4	14,1	14,0	11,9	18,9	17,5
04	14,6	12,9	12,6	12,1	10,4	9,3	12,3	11,1	9,8	8,6	14,0	12,0	12,3	11,2	17,5	16,5
05	12,9	13,3	11,9	12,3	9,4	10,2	11,4	11,8	8,9	7,6	12,1	12,5	10,9	11,4	16,3	16,7
06	13,3	15,7	12,3	13,1	10,0	11,8	11,9	12,9	8,8	7,6	12,6	15,5	11,2	12,7	16,3	17,5
07	15,6	19,9	13,2	17,4	11,7	14,2	12,6	14,5	7,7	8,7	15,5	19,9	12,3	15,6	17,3	21,6
08	20,0	25,0	16,8	19,7	14,9	18,9	13,7	18,9	8,9	9,0	19,8	23,8	16,9	24,6	20,7	30,5
09	26,1	23,3	19,6	20,2	19,1	19,9	20,3	19,2	8,5	8,1	24,8	20,1	22,4	21,2	31,5	35,9
10	24,1	22,1	20,7	18,8	19,7	16,1	18,8	16,3	8,2	6,4	21,4	20,4	22,8	20,1	33,8	31,1
11	22,6	26,2	19,3	21,9	15,9	17,3	15,8	18,3	6,7	6,1	21,4	24,6	21,2	25,1	28,2	34,8
12	24,9	26,2	22,7	21,5	16,7	17,4	17,2	19,5	6,4	6,9	23,8	24,6	22,6	23,8	30,6	37,0
13	25,4	24,5	21,8	19,7	14,3	14,6	17,6	16,6	6,9	7,2	24,5	24,1	19,2	17,6	33,1	29,2
14	23,7	22,7	19,0	20,4	14,6	13,3	17,7	15,6	6,9	7,2	23,3	23,1	15,9	14,0	27,7	22,6
15	22,7	19,1	20,0	18,7	13,2	9,4	14,9	11,1	4,5	4,2	23,0	19,7	13,7	10,9	22,2	17,2

15 SOCIEDADES NO FINANCIERAS:
Síntesis de la información recopilada por la Central de Balances

15.27 Ratios significativas: Carga financiera por intereses. Intereses por financiación recibida/(REB+Ingresos financieros)
Base de datos trimestral (CBT)

Ratios (a)

	Total		Por sectores										Por tamaño	
			Energía		Industria		Comercio y hostelería		Información y comunicaciones		Grandes, públicas y dependientes			
	1	2	3	4	5	6	7	8	9	10	11	12		
	t-1	t	t-1	t	t-1	t	t-1	t	t-1	t	t-1	t	t-1	t
03	16,2	15,0	12,7	12,4	10,4	8,5	7,0	5,9	10,7	9,1	16,5	15,3		
04	15,6	13,2	12,4	12,1	9,3	7,9	6,3	6,1	9,6	7,6	15,9	13,5		
05	13,1	13,0	11,8	11,1	8,7	9,2	6,2	6,5	7,4	5,7	13,5	13,2		
06	13,2	17,0	11,6	13,0	9,1	11,8	6,0	7,2	6,5	5,0	13,4	17,3		
07	17,3	21,4	12,9	16,5	11,7	16,2	6,9	9,7	5,1	3,9	17,4	21,6		
08	22,9	27,8	15,1	18,6	17,2	27,3	8,6	10,7	7,5	7,4	23,0	27,4		
09	28,8	22,3	18,6	18,5	26,5	29,0	10,2	9,2	7,6	7,0	28,5	21,5		
10	22,3	21,3	18,7	18,0	34,8	23,3	9,2	8,3	6,9	5,0	21,4	21,1		
11	21,4	23,9	18,6	20,8	20,7	19,6	8,3	9,6	5,0	3,6	21,3	23,7		
12	23,2	24,1	20,3	18,2	18,1	20,8	9,5	10,4	3,5	2,6	23,0	24,0		
13	22,8	22,4	18,5	16,7	18,6	22,6	10,6	10,4	5,1	5,0	22,7	22,4		
14	21,7	22,4	16,7	17,1	13,6	16,1	11,0	10,5	2,1	2,5	21,6	22,3		
15	22,5	19,3	17,2	16,4	15,6	8,0	10,4	7,8	2,7	2,5	22,4	19,1		
16	19,2	16,1	16,1	15,0	8,3	6,9	6,9	4,3	2,7	2,3	19,1	15,8		
17 /	14,7	14,2	13,7	13,9	6,8	6,3	4,3	4,2	1,9	1,5	14,5	13,9		

Véanse notas al final del capítulo.

15 SOCIEDADES NO FINANCIERAS:
Síntesis de la información recopilada por la Central de Balances

15.28 Ratios significativas: FSI.1 Endeudamiento. (Deuda / Fondos Propios)
Base de datos integrada (CBI)

Ratios (a) (b)

	Total		Por sectores						Por tamaño			
			Energía	Industria	Servicios				Otros. Del cual: Construcción	Grandes, públicas y dep.	Medianas	Pequeñas
	Total	Comercio y hostelería			Transporte	Información y comunicaciones	Otros servicios					
	1	2	3	4	5	6	7	8	9	10	11	12
01	123,2	103,3	114,7	124,7	145,9	88,9	260,4	105,2	183,7	122,4	129,7	124,3
02	127,1	97,1	115,0	131,0	141,9	94,7	306,2	112,0	176,7	130,3	125,5	117,2
03	121,3	91,0	111,2	119,5	127,3	90,4	270,2	102,9	197,5	126,6	120,4	108,1
04	118,4	89,0	111,7	114,3	116,9	72,3	254,9	109,0	195,0	125,9	117,1	101,8
05	119,7	98,9	117,7	110,7	115,3	71,0	199,4	107,0	209,1	129,6	114,9	99,5
06	123,4	97,7	117,6	114,1	112,0	67,3	206,1	116,2	218,6	138,0	112,9	95,7
07	121,3	85,1	122,5	112,2	110,0	72,0	208,6	113,1	235,2	135,0	114,9	95,2
08	123,5	94,8	114,2	116,4	114,1	73,8	251,5	117,0	247,1	135,0	108,5	101,1
09	119,5	101,0	115,9	110,1	116,9	77,5	211,3	108,2	238,6	131,4	107,9	92,4
10	121,1	99,0	113,8	113,2	122,3	85,3	191,2	111,3	250,0	134,0	118,3	87,9
11	120,5	96,2	114,2	114,2	125,9	111,9	154,0	107,6	253,0	134,3	119,9	84,6
12	117,0	94,9	118,0	110,4	124,4	111,9	144,7	102,7	260,9	130,2	112,0	82,2
13	112,7	92,0	119,5	108,6	124,3	112,6	138,8	100,5	211,5	125,8	101,5	79,0
14	107,5	84,3	115,9	104,8	120,4	112,7	150,9	94,9	199,3	118,7	98,0	77,8
15	104,1	81,2	111,1	101,8	117,7	107,6	135,5	93,0	189,4	115,0	96,5	75,6
16	101,7
17	103,1

Véanse notas al final del capítulo.

15 SOCIEDADES NO FINANCIERAS:
Síntesis de la información recopilada por la Central de Balances

15.29 Ratios significativas: FSI.2 Rentabilidad de los recursos propios. (EBIT / Fondos Propios)
Base de datos integrada (CBI)

Ratios (a) (b)

Total (b)	Por sectores									Por tamaño		
	Energía	Industria	Servicios					Otros. Del cual: Construcción	Grandes	Medianas	Pequeñas	
			Total	Comercio y hostelería	Transporte	Información y comu- nicaciones	Otros servicios					
1	2	3	4	5	6	7	8	9	10	11	12	
01	14,0	15,6	14,9	13,0	16,7	8,4	32,0	9,9	16,2	14,0	16,7	12,8
02	14,4	16,8	13,3	14,0	15,4	9,0	42,5	11,1	15,3	15,4	15,1	10,8
03	13,3	13,0	13,0	12,9	13,2	7,7	48,2	9,8	17,0	14,8	14,2	9,2
04	12,9	11,6	14,1	12,3	12,3	6,6	52,6	9,5	16,8	15,0	13,5	8,1
05	13,2	12,4	14,3	12,5	11,7	5,4	38,8	11,3	16,7	15,8	12,8	7,6
06	13,7	14,4	14,3	12,7	11,7	5,5	36,5	12,3	18,0	16,7	12,8	7,6
07	13,6	11,6	16,0	12,9	12,3	5,7	43,3	11,8	17,1	16,3	13,2	7,8
08	12,0	12,1	10,9	12,2	9,8	4,2	54,2	11,9	11,8	14,7	9,3	5,7
09	9,2	11,2	6,4	9,8	8,0	2,7	44,0	9,8	7,8	12,0	6,6	3,3
10	8,8	10,1	8,6	9,3	8,7	3,5	37,8	8,9	2,5	11,5	6,7	2,7
11	8,3	8,9	8,9	8,8	8,8	4,1	29,0	8,3	1,5	11,0	6,7	2,2
12	7,6	9,9	8,8	7,7	7,7	4,2	24,4	7,1	-3,3	9,9	6,8	1,7
13	7,5	9,9	8,6	7,5	9,0	4,9	22,9	6,4	-1,4	9,6	7,5	2,1
14	7,7	6,9	9,7	8,0	9,1	5,9	18,6	7,4	-6,9	9,4	8,5	2,8
15	7,9	7,7	12,5	7,7	10,8	6,8	17,1	6,2	-6,0	9,4	9,7	3,6
16	8,9
17	8,4

Véanse notas al final del capítulo.

NOTAS A LOS CUADROS DEL CAPÍTULO 15

Formulación de las ratios incluidas en los cuadros 15.6 a 15.27

$$R1 = [(27+29)/(10-14-17)]*100$$

$$R2 = [27/(13+16)]*100$$

$$R3 = (29/11)*100$$

$$R4 = R1 - R2$$

$$R5 = (24/18)*100$$

$$E1 = [(13+16)/(10-14-17)]*100$$

$$E2 = [(13+16)/(24+25)]*100$$

$$\text{Carga financiera por intereses} = [27/(24+25)]*100$$

A. BALANCE

1. Activo inmovilizado
2. Material
3. Valor en libros
4. Ajuste para valorar a precios corrientes
5. Resto inmovilizado
6. Activo circulante
7. Deudores comerciales y otras cuentas a cobrar.
8. Resto de activo circulante
9. Resto activos
10. Activo = Pasivo
11. Recursos propios (incluye ajuste a precios corrientes)
12. Recursos ajenos y Provisiones
13. Financiación bancaria
14. Acreedores comerciales y otras cuentas a pagar
15. Resto de recursos ajenos
16. Con coste financiero
17. Sin coste financiero

B. CUENTA DE RESULTADOS

(Serie de tasas en cuadros 15.1 a 15.6)

18. Valor de la producción (incluidas subvenciones)
19. Cifra neta de negocios
20. Resto
21. Consumos intermedios (incluidos tributos)
22. Valor añadido bruto al coste de los factores (18-21)
23. Gastos de personal
24. Resultado económico bruto de la explotación (REB) (22-23)
25. Ingresos financieros
26. Gastos financieros
27. Intereses por financiación recibida
28. Amortizaciones y Provisiones de la explotación
29. Resultado ordinario neto (RON) (24+25-26-28)
30. Impuesto sobre beneficios
31. Resto de gastos e ingresos
32. Resultado del ejercicio (29-30-319)

Cuadros 15.3 y 15.6

a. La serie trimestral del año n para el trimestre t recoge las tasas de los datos acumulados del año n hasta el trimestre t, respecto al mismo período del año anterior.

Cuadros 15.8, 15.14 y 15.17

a. El resultado ordinario neto (RON) utilizado en el cálculo de esta ratio incorpora, para cada trimestre, la parte proporcional de los dividendos recibidos hasta ese trimestre desde el inicio del año, mediante su linealización; por su parte, la ratio del cuadro 15.9, facilita la información acumulada para cada período (I, Iall, Ialll, IalV), en los que se incluye la totalidad del dividendo recibido.

Cuadros 15.9, 15.12, 15.15, 15.18 y 15.21

a. La serie trimestral del año n para el trimestre t recoge las ratios de los datos acumulados del año n hasta el trimestre t.

Cuadros 15.23, 15.25 y 15.27

a. Las columnas t y t-1 en la frecuencia anual hace referencia al cuarto trimestre del año t y al cuarto trimestre del año t-1. En el bloque de frecuencia trimestral las columnas t y t-1 recogen la información del trimestre indicado (t) y el del inmediatamente anterior (t-1), respectivamente.

Cuadros 15.28 y 15.29

Nota: Para la formulación de los ratios FSI.1 y FSI.2 se ha empleado la metodología definida por el FMI en su documento *Financial Soundness Indicator. Compilation Guide*.

- a. El dato de 2011 y 2012, tanto para el total de empresas como para los diferentes agregados por sectores y tamaños, se obtiene aplicando al dato de la base anterior la tasa de variación de la base actual.
- b. Los datos del último periodo son una estimación elaborada a partir de la información trimestral más reciente recibida en la encuesta trimestral de la Central de Balances (CBT).

CAPÍTULO 16 HOGARES E ISFLSH

16. HOGARES E ISFLSH

16.1 Renta bruta disponible. Componentes

Millones de euros (col.1 a 8), euros (col.9 a 14) y % (col. 15 y 16)

	Renta bruta disponible (RBD) 1=2a5-6a8	Recursos (R)				Empleos (E)			Renta bruta disponible per cápita (acumulado 4 tr.) (a)						Tasa de variación interanual (acum. 4 tr.)	
		Remuneración asalariados	Excedente bruto de explotación (EBE)	Rentas propiedad	Prestaciones sociales y otras transf. corrientes	Impuestos	Rentas propiedad	Cotizaciones sociales y otras transf. corrientes	Total	Remuneración asalariados	EBE	Rentas propiedad (netas) R-E	Transferencias sociales y otras (netas) R-E	Impuestos	RBD	RBD per cápita
		2	3	4	5	6	7	8	9=10a13-14	10	11	12	13	14	15	16
12	670 546	500 118	169 874	61 445	245 086	83 607	22 688	199 682	14 345	10 699	3 634	829	971	1 789	-3,4	-3,3
13	664 372	487 328	167 405	59 916	246 336	83 552	17 711	195 350	14 277	10 473	3 598	907	1 096	1 796	-0,9	-0,5
14	670 022	493 801	162 875	65 175	241 754	84 153	14 820	194 610	14 434	10 638	3 509	1 085	1 016	1 813	0,9	1,1
15	682 440	512 420	166 535	53 539	240 410	83 627	8 865	197 972	14 696	11 035	3 586	962	914	1 801	1,9	1,8
16	699 548	528 214	172 711	51 748	245 363	86 419	7 144	204 925	15 042	11 358	3 714	959	870	1 858	2,5	2,3
13 /	179 275	124 052	42 332	16 677	63 696	15 718	4 665	47 099	14 317	10 477	3 626	887	1 091	1 764	-2,4	-2,0
///	156 946	118 807	41 669	14 555	54 717	22 441	4 131	46 230	14 257	10 432	3 620	887	1 106	1 788	-2,5	-2,0
IV	173 261	126 707	44 310	13 571	70 352	24 294	4 385	53 000	14 277	10 473	3 598	907	1 096	1 796	-0,9	-0,5
14 /	150 071	116 683	38 317	14 077	55 359	21 346	4 185	48 834	14 189	10 461	3 585	893	1 053	1 803	-1,2	-0,8
//	179 324	125 810	41 156	15 663	63 128	15 462	4 416	46 555	14 196	10 503	3 561	877	1 053	1 798	-1,2	-0,8
///	157 083	121 467	40 289	15 080	52 485	23 203	3 250	45 785	14 202	10 562	3 532	907	1 015	1 815	-0,6	-0,4
IV	183 544	129 841	43 113	20 355	70 782	24 142	2 969	53 436	14 434	10 638	3 509	1 085	1 016	1 813	0,9	1,1
15 /	155 097	121 057	39 177	12 215	55 416	21 117	2 694	48 957	14 544	10 733	3 528	1 077	1 014	1 808	2,3	2,5
//	184 677	130 218	41 880	16 194	62 585	15 853	2 638	47 709	14 666	10 833	3 545	1 127	978	1 817	3,2	3,3
///	160 360	125 835	41 265	13 155	52 083	23 213	1 856	46 909	14 735	10 926	3 566	1 116	945	1 817	3,6	3,8
IV	182 306	135 310	44 213	11 975	70 326	23 444	1 677	54 397	14 696	11 035	3 586	962	914	1 801	1,9	1,8
16 /	160 291	124 591	40 497	11 962	55 310	20 677	1 699	49 693	14 806	11 110	3 614	978	896	1 791	1,9	1,8
//	189 758	134 522	43 562	15 628	63 938	16 198	2 222	49 472	14 911	11 199	3 649	974	887	1 798	1,8	1,7
///	162 970	129 970	42 804	11 941	53 519	24 926	1 310	49 028	14 964	11 285	3 682	960	872	1 835	1,7	1,6
IV	186 529	139 131	45 848	12 217	72 596	24 618	1 913	56 732	15 042	11 358	3 714	959	870	1 858	2,5	2,3
17 /	163 272	128 270	41 435	11 991	56 358	21 623	1 626	51 533	15 100	11 432	3 732	961	852	1 878	2,2	2,0

RENTA BRUTA DISPONIBLE (per cápita)
Tasa de variación interanual y sus contribuciones (acumulado 4 tr.)

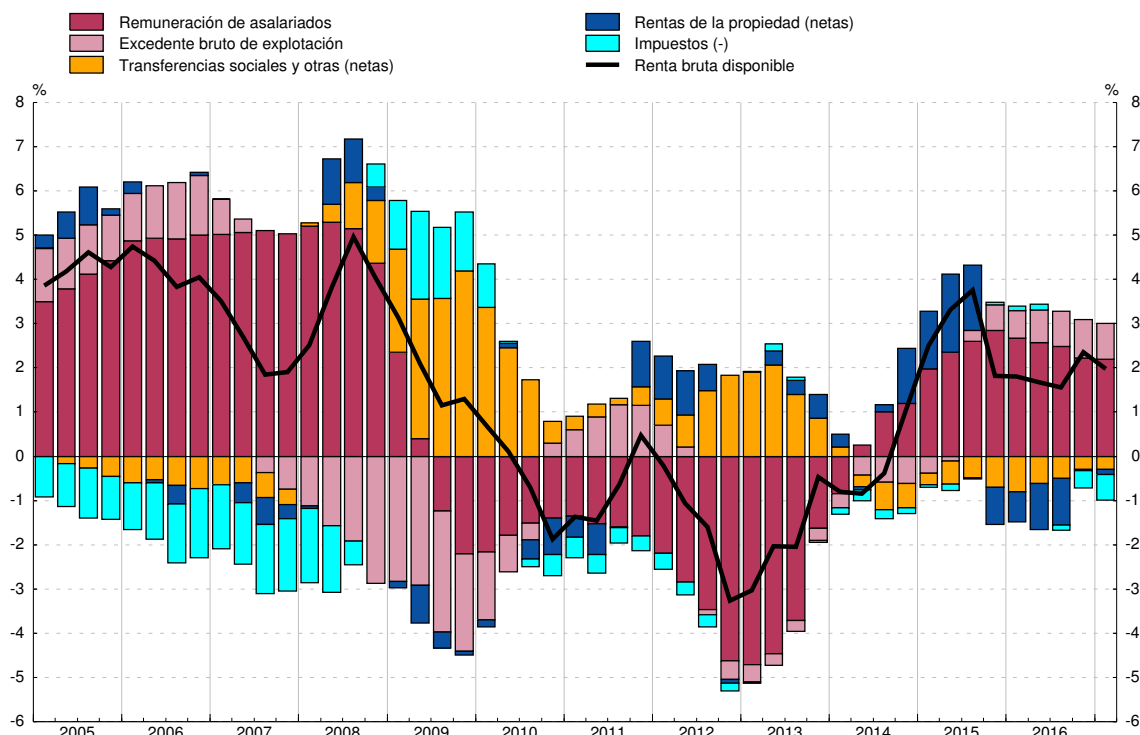

FUENTE: CNE (INE).

a. La población de referencia figura en el cuadro 16.2 col. 1.

Miles de personas (col.1 a 6), importes (col.7 y 8) y % (col.9 a 15)

	Población		Población activa				Remuneración de asalariados (acumulado 4 tr.)			Población en edad de trabajar y sus componentes. Tasa de variación interanual				Tasa de ocupación 14=4/2	Tasa de paro 15=6/3
	Total	del cual: Entre 16 y 64 años	Total	Ocupados	del cual: Asalariados	Parados	Total (millones de euros)	Por media de asalariados 4 tr.		Total	Por población ocupada	Por población parada	Por población inactiva		
								Total (euros)	Tasa de variación interanual						
1	2	3	4	5	6	7	8	9	10	11	12	13	14=4/2	15=6/3	
12	46 743	30 836	23 360	17 339	14 289	6 021	500 118	34 317	-0,7	-0,7	-2,6	2,4	-0,5	56,2	25,8
13	46 533	30 438	23 071	17 135	14 093	5 936	487 328	34 638	0,9	-1,3	-0,6	-0,3	-0,4	56,3	25,7
14	46 420	30 268	23 027	17 569	14 483	5 458	493 801	34 566	-0,2	-0,6	1,4	-1,6	-0,4	58,0	23,7
15	46 436	30 120	22 874	18 094	14 989	4 780	512 420	34 685	0,3	-0,5	1,6	-2,2	0,1	60,1	20,9
16	46 507	30 045	22 746	18 508	15 385	4 238	528 214	34 687	0,0	-0,3	1,4	-1,8	0,2	61,6	18,6
13 /	46 608	30 662	23 208	17 161	14 072	6 047	488 320	34 323	-0,8	-1,0	-1,9	1,0	-0,1	56,0	26,1
III	46 554	30 537	23 173	17 230	14 124	5 943	485 661	34 400	-0,7	-1,2	-1,3	0,4	-0,2	56,4	25,7
IV	46 533	30 438	23 071	17 135	14 093	5 936	487 328	34 638	0,9	-1,3	-0,6	-0,3	-0,4	56,3	25,7
14 /	46 482	30 341	22 884	16 951	13 930	5 933	486 249	34 597	0,8	-1,3	-0,2	-1,1	-0,0	55,9	25,9
II	46 464	30 340	22 976	17 353	14 318	5 623	488 007	34 571	0,7	-1,0	0,7	-1,4	-0,3	57,2	24,5
III	46 455	30 297	22 932	17 504	14 413	5 428	490 667	34 582	0,5	-0,8	0,9	-1,7	0,0	57,8	23,7
IV	46 420	30 268	23 027	17 569	14 483	5 458	493 801	34 566	-0,2	-0,6	1,4	-1,6	-0,4	58,0	23,7
15 /	46 413	30 235	22 899	17 455	14 394	5 445	498 175	34 591	-0,0	-0,4	1,6	-1,6	-0,4	57,7	23,8
II	46 394	30 191	23 016	17 867	14 762	5 149	502 583	34 630	0,2	-0,5	1,6	-1,6	-0,6	59,2	22,4
III	46 397	30 153	22 900	18 049	14 949	4 851	506 951	34 611	0,1	-0,5	1,8	-1,9	-0,3	59,9	21,2
IV	46 436	30 120	22 874	18 094	14 989	4 780	512 420	34 685	0,3	-0,5	1,6	-2,2	0,1	60,1	20,9
16 /	46 442	30 094	22 821	18 030	14 935	4 791	515 954	34 607	0,0	-0,5	1,9	-2,2	-0,2	59,9	21,0
II	46 457	30 068	22 876	18 301	15 188	4 575	520 258	34 649	0,1	-0,4	1,4	-1,9	0,1	60,9	20,0
III	46 466	30 050	22 848	18 528	15 405	4 321	524 393	34 661	0,1	-0,3	1,6	-1,8	-0,1	61,7	18,9
IV	46 507	30 045	22 746	18 508	15 385	4 238	528 214	34 687	0,0	-0,3	1,4	-1,8	0,2	61,6	18,6
17 /	46 526	30 040	22 693	18 438	15 341	4 255	531 893	34 697	0,3	-0,2	1,3	-1,8	0,3	61,4	18,8

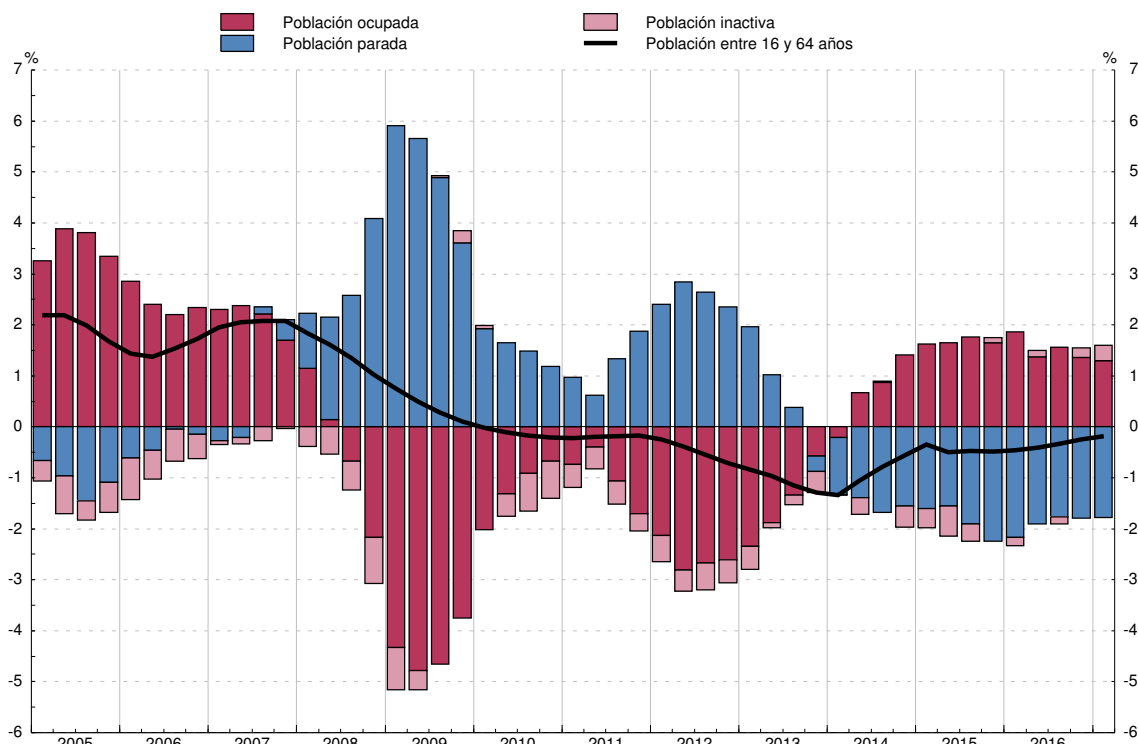
POBLACIÓN EN EDAD DE TRABAJAR (entre 16 y 64 años)
Tasa de variación interanual y sus contribuciones

FUENTE: EPA y CNE (INE).

16. HOGARES E ISFLSH

16.3 Renta bruta disponible. Empleos

Millones de euros (col. 1 a 5) y euros (col. 6 a 10)

	Renta bruta disponible (RBD) 1=2+3	Empleos				Renta bruta disponible per cápita (acumulado 4 tr.) (a)				
		Consumo 2	Ahorro bruto			Total 6=7+8	Empleos			
			Total 3	Consumo capital fijo (b) 4	Ahorro neto 5=3-4		Consumo 7	Ahorro bruto		
								Total 8	Consumo capital fijo (b) 9	Ahorro neto 10=8-9
12	670 546	613 322	57 224	42 533	14 691	14 345	13 121	1 224	910	314
13	664 372	600 460	63 912	40 032	23 880	14 277	12 904	1 373	860	513
14	670 022	610 020	60 002	39 988	20 014	14 434	13 141	1 293	861	431
15	682 440	626 617	55 823	41 136	14 687	14 696	13 494	1 202	886	316
16	699 548	645 476	54 072	42 791	11 281	15 042	13 879	1 163	920	243
13 //	179 275	148 131	31 144	10 100	21 044	14 317	12 949	1 368	890	478
13 ///	156 946	147 753	9 193	9 907	-714	14 257	12 910	1 346	877	470
13 IV	173 261	151 879	21 382	9 728	11 654	14 277	12 904	1 373	860	513
14 /	150 071	153 554	-3 483	9 831	-13 314	14 189	12 937	1 253	851	402
14 //	179 324	151 750	27 574	9 943	17 631	14 196	13 019	1 177	848	328
14 ///	157 083	150 520	6 563	10 048	-3 485	14 202	13 082	1 120	851	269
14 IV	183 544	154 196	29 348	10 166	19 182	14 434	13 141	1 293	861	431
15 /	155 097	156 714	-1 617	10 223	-11 840	14 544	13 211	1 333	870	463
15 //	184 677	155 430	29 247	10 292	18 955	14 666	13 296	1 370	878	492
15 ///	160 360	155 937	4 423	10 304	-5 881	14 735	13 412	1 323	883	440
15 IV	182 306	158 536	23 770	10 317	13 453	14 696	13 494	1 202	886	316
16 /	160 291	161 117	-826	10 410	-11 236	14 806	13 587	1 219	890	329
16 //	189 758	159 522	30 236	10 556	19 680	14 911	13 671	1 240	895	345
16 ///	162 970	160 236	2 734	10 789	-8 055	14 964	13 761	1 203	905	298
16 IV	186 529	164 601	21 928	11 036	10 892	15 042	13 879	1 163	920	243
17 /	163 272	168 845	-5 573	11 138	-16 711	15 100	14 040	1 060	935	125

EMPLEOS DE LA RENTA BRUTA DISPONIBLE (per cápita)
Tasa de variación interanual de la RBD y sus contribuciones (acumulado 4 tr.)

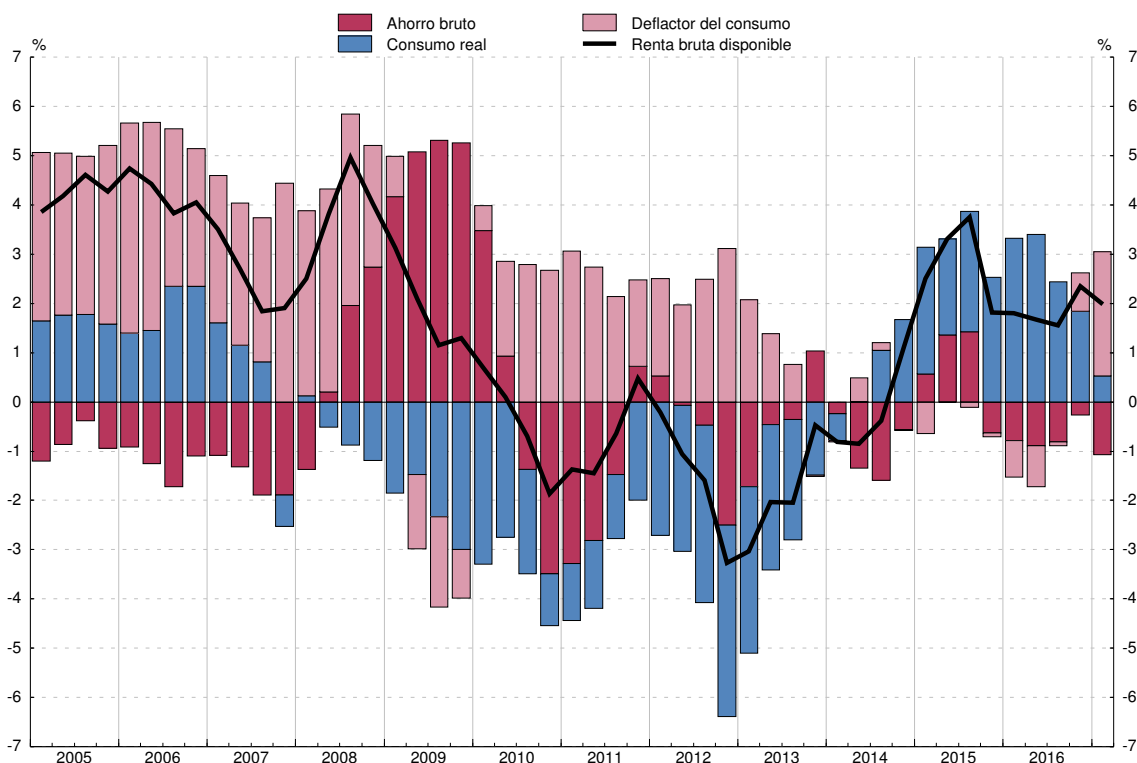

FUENTE: CNE (INE).

a. La población de referencia figura en el cuadro 16.2 col. 1.

b. Pérdida del valor de los activos fijos (principalmente vivienda) por el uso y la obsolescencia.

Millones de euros (col. 1 a 5) y % (col. 6 a 10)

	Capacidad/ Necesidad de finan- ciación 1=2+3-4-5	Recursos		Empleos		Cuenta de capital (% s/RBD, acumulado 4 tr.)				
		Ahorro bruto 2	Transfe- rencias netas de capital 3	Formación bruta de capital (FBC) 4	Adquisi- ones netas de activos no producidos (a) 5	Capacidad/ Necesidad de finan- ciación 6=7+8-9-10	Recursos		Empleos	
							Ahorro bruto (tasa de ahorro) 7	Transfe- rencias netas de capital 8	Formación bruta de capital (FBC) 9	Adquisi- ones netas de activos no producidos (a) 10
12	23 225	57 224	4 845	39 456	-612	3,5	8,5	0,7	5,9	-0,1
13	41 064	63 912	2 841	26 356	-667	6,2	9,6	0,4	4,0	-0,1
14	33 605	60 002	1 271	28 464	-796	5,0	9,0	0,2	4,2	-0,1
15	27 182	55 823	1 816	29 835	622	4,0	8,2	0,3	4,4	0,1
16	21 024	54 072	-605	33 426	-983	3,0	7,7	-0,1	4,8	-0,1
13 /	26 884	31 144	1 179	5 371	68	4,9	9,6	0,5	5,2	-0,1
13 //	720	9 193	153	8 710	-84	5,0	9,4	0,5	5,0	-0,1
13 ///	15 984	21 382	425	6 426	-603	6,2	9,6	0,4	4,0	-0,1
14 /	-9 962	-3 483	674	7 260	-107	5,1	8,8	0,4	4,2	-0,1
14 //	22 705	27 574	451	5 438	-118	4,5	8,3	0,3	4,2	-0,1
14 ///	-1 784	6 563	-203	8 282	-138	4,1	7,9	0,2	4,2	-0,1
14 ///	22 646	29 348	349	7 484	-433	5,0	9,0	0,2	4,2	-0,1
15 /	-8 451	-1 617	475	7 026	283	5,2	9,2	0,2	4,2	-0,1
15 //	23 292	29 247	731	5 578	1 108	5,2	9,3	0,2	4,2	0,1
15 ///	-3 686	4 423	212	8 466	-145	4,9	9,0	0,3	4,2	0,1
15 ///	16 027	23 770	398	8 765	-624	4,0	8,2	0,3	4,4	0,1
16 /	-8 097	-826	137	7 492	-84	4,0	8,2	0,2	4,4	0,0
16 //	23 609	30 236	-142	6 608	-123	4,0	8,3	0,1	4,5	-0,1
16 ///	-6 918	2 734	-382	9 492	-222	3,5	8,0	0,0	4,7	-0,2
16 ///	12 430	21 928	-218	9 834	-554	3,0	7,7	-0,1	4,8	-0,1
17 /	-15 234	-5 573	191	9 952	-100	2,0	7,0	-0,1	5,1	-0,1

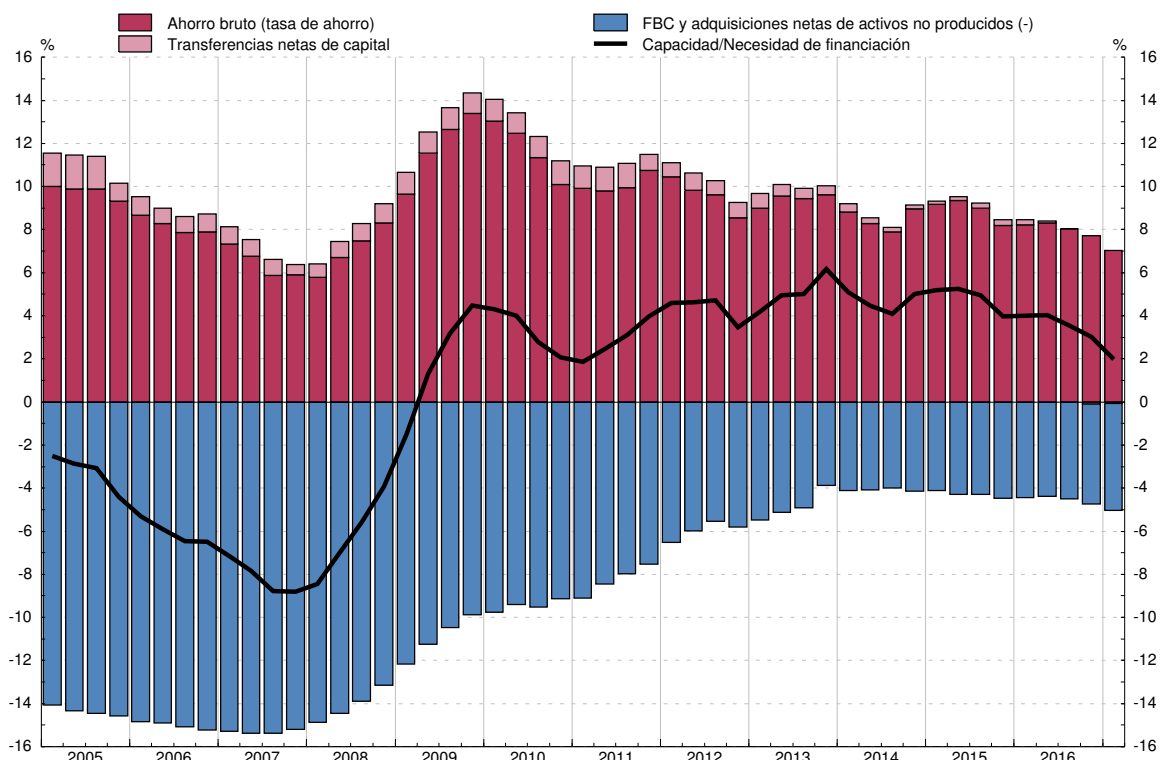
CAPACIDAD/NECESIDAD DE FINANCIACIÓN
Porcentaje sobre RBD y sus componentes (acumulado 4 tr.)

FUENTE: CNE (INE).

a. Incluye terrenos, objetos valiosos y activos inmateriales.

Millones de euros (col.1 a 7) y % (col.8 a 14)

	Operaciones financieras netas	Adquisición neta de activos financieros (AF)				Pasivos netos contraídos (P)		Cuenta de operaciones financieras (% s/RBD, acumulado 4 tr.)							
		Total	Principales activos			Total	Préstamos	Operaciones financieras netas	Total	Principales activos			Pasivos netos contraídos (P)		
			Efectivo y depósitos	Participaciones en el capital y en fondos inversión	Seguros y fondos de pensiones					Efectivo y depósitos	Part. en el capital y en fondos inv.	Seguros y fondos de pensiones	Total	Préstamos	
															3
1=2-6	2	3	4	5	6	7	8=9-13	9	10	11	12	13	14		
12	30 958	-842	3 150	21 105	2 843	-31 800	-35 185	4,6	-0,1	0,5	3,1	0,4	-4,7	-5,2	
13	38 269	-614	21 987	16 830	7 809	-38 884	-41 105	5,8	-0,1	3,3	2,5	1,2	-5,9	-6,2	
14	34 936	7 766	-12 356	29 469	13 683	-27 171	-30 834	5,2	1,2	-1,8	4,4	2,0	-4,1	-4,6	
15	34 657	15 035	-2 701	16 455	2 842	-19 622	-17 430	5,1	2,2	-0,4	2,4	0,4	-2,9	-2,6	
16	27 680	34 068	11 164	10 952	12 531	6 388	-9 876	4,0	4,9	1,6	1,6	1,8	0,9	-1,4	
13 /	25 197	26 292	14 890	10 548	1 740	1 095	-3 214	6,2	-0,2	4,0	3,4	0,9	-6,4	-5,7	
13 //	-8 807	-25 824	-5 398	-5 056	-49	-17 017	-15 218	5,8	-0,1	5,3	2,3	1,1	-5,9	-6,1	
13 ///	19 349	10 048	7 221	6 425	2 912	-9 301	-8 977	5,8	-0,1	3,3	2,5	1,2	-5,9	-6,2	
14 /	1 637	2 742	-7 935	9 061	5 277	1 105	-11 519	5,7	2,0	1,3	3,2	1,5	-3,7	-5,9	
14 //	21 144	23 083	9 267	6 394	1 906	1 939	1 035	5,1	1,5	0,5	2,6	1,5	-3,5	-5,3	
14 ///	2 163	-19 088	-14 290	7 785	1 246	-21 251	-12 971	6,7	2,5	-0,9	4,5	1,7	-4,2	-4,9	
14 IV	9 992	1 029	601	6 229	5 254	-8 964	-7 378	5,2	1,2	-1,8	4,4	2,0	-4,1	-4,6	
15 /	11 504	9 160	-7 028	11 610	2 476	-2 343	-7 863	6,6	2,1	-1,7	4,7	1,6	-4,5	-4,0	
15 //	4 506	11 231	8 948	3 287	-3 474	6 724	6 527	4,1	0,3	-1,7	4,2	0,8	-3,8	-3,2	
15 ///	-1 316	-9 932	-7 793	1 910	1 084	-8 617	-11 628	3,6	1,7	-0,8	3,4	0,8	-1,9	-3,0	
15 IV	19 962	4 576	3 173	-353	2 756	-15 386	-4 466	5,1	2,2	-0,4	2,4	0,4	-2,9	-2,6	
16 /	4 244	1 750	94	-177	4 717	-2 494	-4 809	4,0	1,1	0,6	0,7	0,7	-2,9	-2,1	
16 //	20 031	40 890	14 250	6 294	3 393	20 859	7 550	6,2	5,4	1,4	1,1	1,7	-0,8	-1,9	
16 ///	-8 148	-20 898	-10 342	3 104	1 597	-12 750	-10 201	5,2	3,8	1,0	1,3	1,8	-1,4	-1,7	
16 IV	11 553	12 325	7 163	1 731	2 825	773	-2 417	4,0	4,9	1,6	1,6	1,8	0,9	-1,4	
17 /	3 946	6 438	-5 335	7 726	3 172	2 492	-3 200	3,9	5,5	0,8	2,7	1,6	1,6	-1,2	

OPERACIONES FINANCIERAS NETAS
Porcentaje sobre RBD y sus componentes (acumulado 4 tr.)

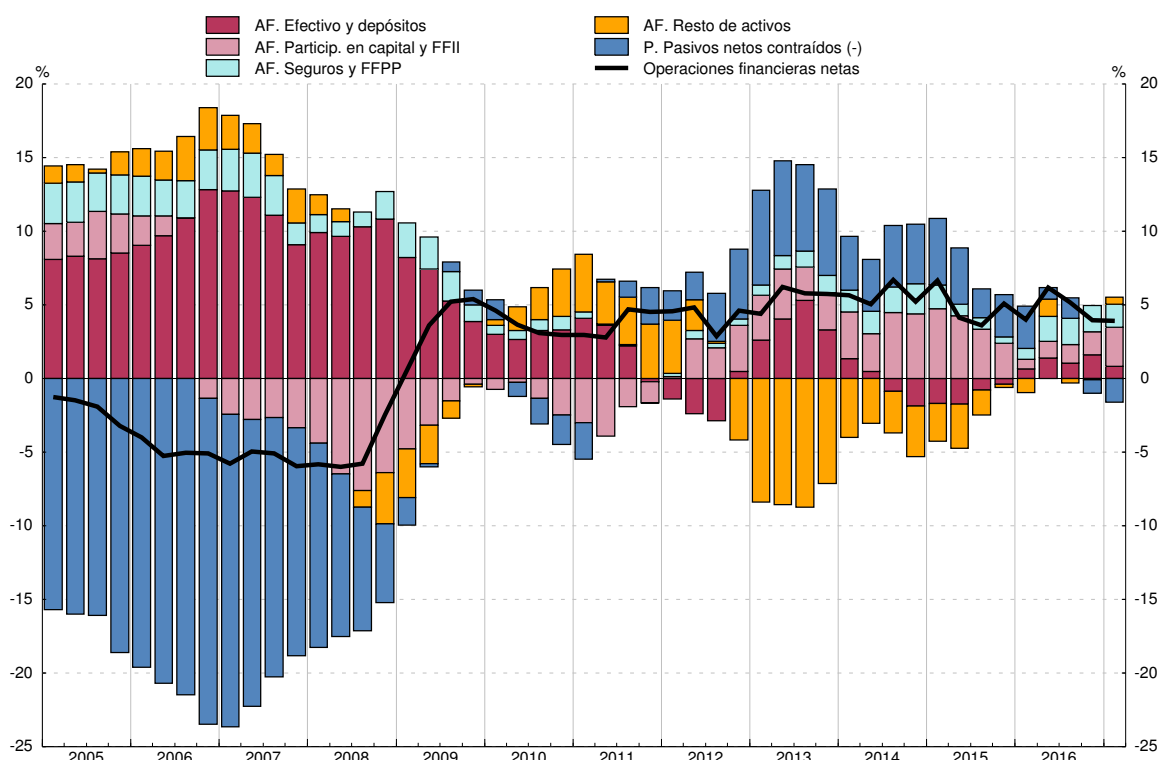

FUENTE: CFEE (BE).

Miles de millones de euros (col. 1 a 6) y % (col. 7 a 12)

	Riqueza						Riqueza (% s/RBD, acumulado 4 tr.)					
	Riqueza neta		Riqueza bruta			Pasivos	Riqueza neta		Riqueza bruta			Pasivos
	del cual:		Total	Activos inmobiliarios (a)	Activos financieros		del cual:		Total	Activos inmobiliarios	Activos financieros	
	Activos financieros netos					Activos financieros netos						
1=3-6	2=5-6	3=4+5	4	5	6	7=9-12	8=11-12	9=10+11	10	11	12	
12	5 438	886	6 324	4 552	1 772	886	811,0	132,2	943,1	678,8	264,3	132,1
13	5 293	1 096	6 132	4 197	1 935	839	796,7	165,0	922,9	631,7	291,2	126,2
14	5 452	1 182	6 257	4 270	1 987	805	813,7	176,4	933,8	637,3	296,5	120,1
15	5 722	1 274	6 503	4 447	2 056	782	838,4	186,7	953,0	651,7	301,3	114,5
16	5 942	1 301	6 712	4 641	2 071	771	849,3	186,0	959,5	663,4	296,1	110,2
13 //	5 174	975	6 045	4 199	1 846	871	775,4	146,1	905,9	629,3	276,6	130,5
13 ///	5 247	1 026	6 101	4 220	1 880	854	790,5	154,7	919,2	635,9	283,3	128,7
13 IV	5 293	1 096	6 132	4 197	1 935	839	796,7	165,0	922,9	631,7	291,2	126,2
14 /	5 332	1 138	6 160	4 195	1 966	828	808,5	172,5	934,0	636,0	298,0	125,5
14 //	5 426	1 201	6 254	4 225	2 029	828	822,6	182,0	948,1	640,5	307,6	125,5
14 ///	5 435	1 205	6 248	4 230	2 018	814	823,7	182,6	947,1	641,2	305,9	123,4
14 IV	5 452	1 182	6 257	4 270	1 987	805	813,7	176,4	933,8	637,3	296,5	120,1
15 /	5 552	1 305	6 351	4 247	2 104	800	822,4	193,3	940,9	629,2	311,7	118,4
15 //	5 656	1 272	6 455	4 384	2 071	799	831,3	187,0	948,8	644,3	304,4	117,4
15 ///	5 638	1 222	6 423	4 416	2 008	786	824,6	178,7	939,5	645,9	293,6	114,9
15 IV	5 722	1 274	6 503	4 447	2 056	782	838,4	186,7	953,0	651,7	301,3	114,5
16 /	5 743	1 238	6 520	4 505	2 015	777	835,2	180,0	948,2	655,2	293,0	113,0
16 //	5 794	1 247	6 580	4 546	2 033	786	836,4	180,1	949,8	656,3	293,5	113,4
16 ///	5 865	1 277	6 638	4 588	2 050	773	843,5	183,6	954,6	659,8	294,8	111,1
16 IV	5 942	1 301	6 712	4 641	2 071	771	849,3	186,0	959,5	663,4	296,1	110,2
17 /	6 077	1 343	6 845	4 733	2 112	768	865,0	191,2	974,4	673,8	300,6	109,4

RIQUEZA

Porcentaje sobre RBD (acumulado 4 tr.)

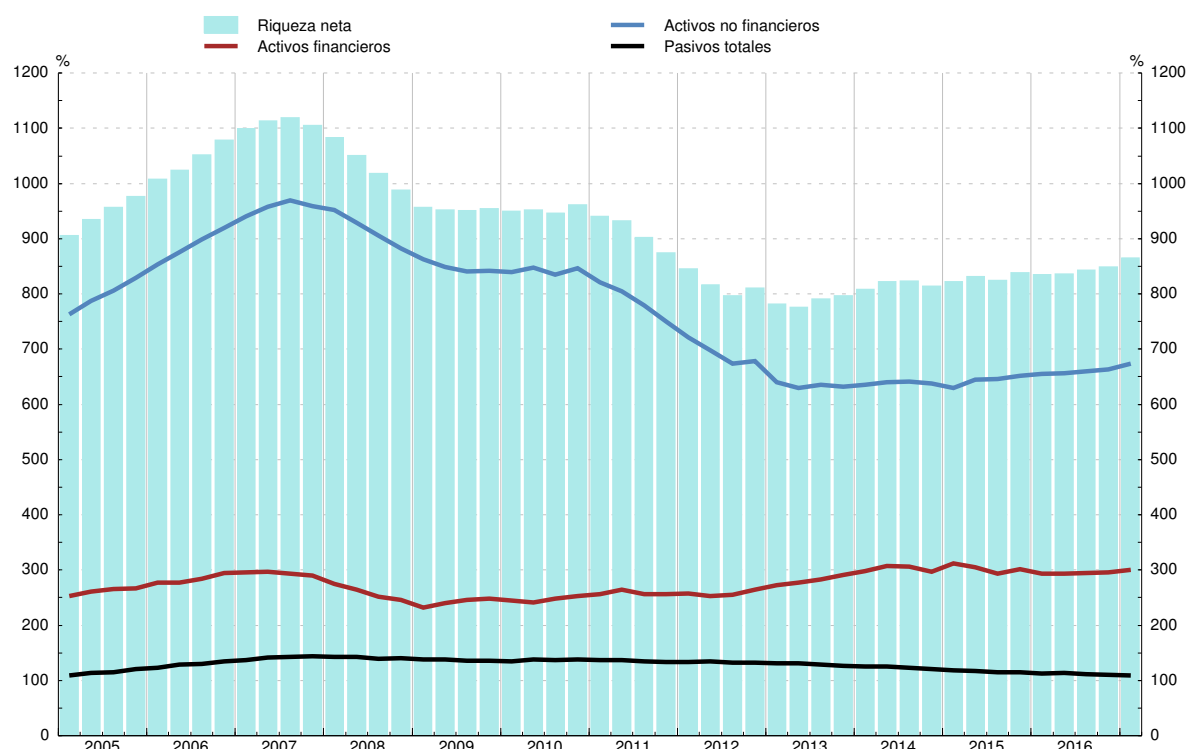

FUENTE: CFEE (BE).

a. Estimación realizada por el BE. Incluye solo vivienda.

16. HOGARES E ISFLSH

16.7 Activos financieros

Millones de euros (col.1 a 6) y % (col.7 a 12)

	Activos financieros						Activos financieros (% s/RBD, acumulado 4 tr.)					
	Total	Principales activos					Total	Principales activos				
		Efectivo y depósitos	Participaciones en fondos de inversión	Acciones y otras participaciones	Derechos de pensiones	Sistemas de seguros		Efectivo y depósitos	Participaciones en fondos de inversión	Acciones y otras participaciones	Derechos de pensiones	Sistemas de seguros
1	2	3	4	5	6	7	8	9	10	11	12	
12	1 771 943	841 090	117 926	406 705	143 571	141 128	264,3	125,4	17,6	60,7	21,4	21,0
13	1 934 676	862 951	176 466	502 143	152 873	150 974	291,2	129,9	26,6	75,6	23,0	22,7
14	1 986 647	850 595	219 843	508 026	161 860	171 057	296,5	127,0	32,8	75,8	24,2	25,5
15	2 055 994	847 894	250 991	544 052	165 122	169 576	301,3	124,2	36,8	79,7	24,2	24,8
16	2 071 410	859 059	263 783	516 418	167 017	187 602	296,1	122,8	37,7	73,8	23,9	26,8
13 //	1 845 789	861 129	158 337	431 096	145 952	147 414	276,6	129,0	23,7	64,6	21,9	22,1
13 ///	1 880 322	855 731	166 054	472 700	147 781	149 699	283,3	128,9	25,0	71,2	22,3	22,6
13 IV	1 934 676	862 951	176 466	502 143	152 873	150 974	291,2	129,9	26,6	75,6	23,0	22,7
14 /	1 965 628	855 017	188 159	517 027	153 070	162 538	298,0	129,6	28,5	78,4	23,2	24,6
14 //	2 028 754	864 284	201 530	546 453	155 884	165 877	307,6	131,0	30,6	82,8	23,6	25,1
14 ///	2 018 456	849 994	210 896	546 796	157 079	169 751	305,9	128,8	32,0	82,9	23,8	25,7
14 IV	1 986 647	850 595	219 843	508 026	161 860	171 057	296,5	127,0	32,8	75,8	24,2	25,5
15 /	2 104 289	843 567	248 638	584 231	165 774	179 544	311,7	125,0	36,8	86,5	24,6	26,6
15 //	2 071 172	852 515	252 311	549 776	164 170	165 313	304,4	125,3	37,1	80,8	24,1	24,3
15 ///	2 007 544	844 721	246 439	506 371	161 001	168 696	293,6	123,6	36,0	74,1	23,5	24,7
15 IV	2 055 994	847 894	250 991	544 052	165 122	169 576	301,3	124,2	36,8	79,7	24,2	24,8
16 /	2 015 091	847 988	243 810	509 689	162 860	176 857	293,0	123,3	35,5	74,1	23,7	25,7
16 //	2 033 234	862 238	245 973	488 486	163 573	181 816	293,5	124,5	35,5	70,5	23,6	26,2
16 ///	2 049 556	851 896	254 831	514 172	164 678	185 744	294,8	122,5	36,6	73,9	23,7	26,7
16 IV	2 071 410	859 059	263 783	516 418	167 017	187 602	296,1	122,8	37,7	73,8	23,9	26,8
17 /	2 111 816	853 723	278 495	543 574	168 435	190 771	300,6	121,5	39,6	77,4	24,0	27,2

ACTIVOS FINANCIEROS
Porcentaje sobre RBD (acumulado 4 tr.)

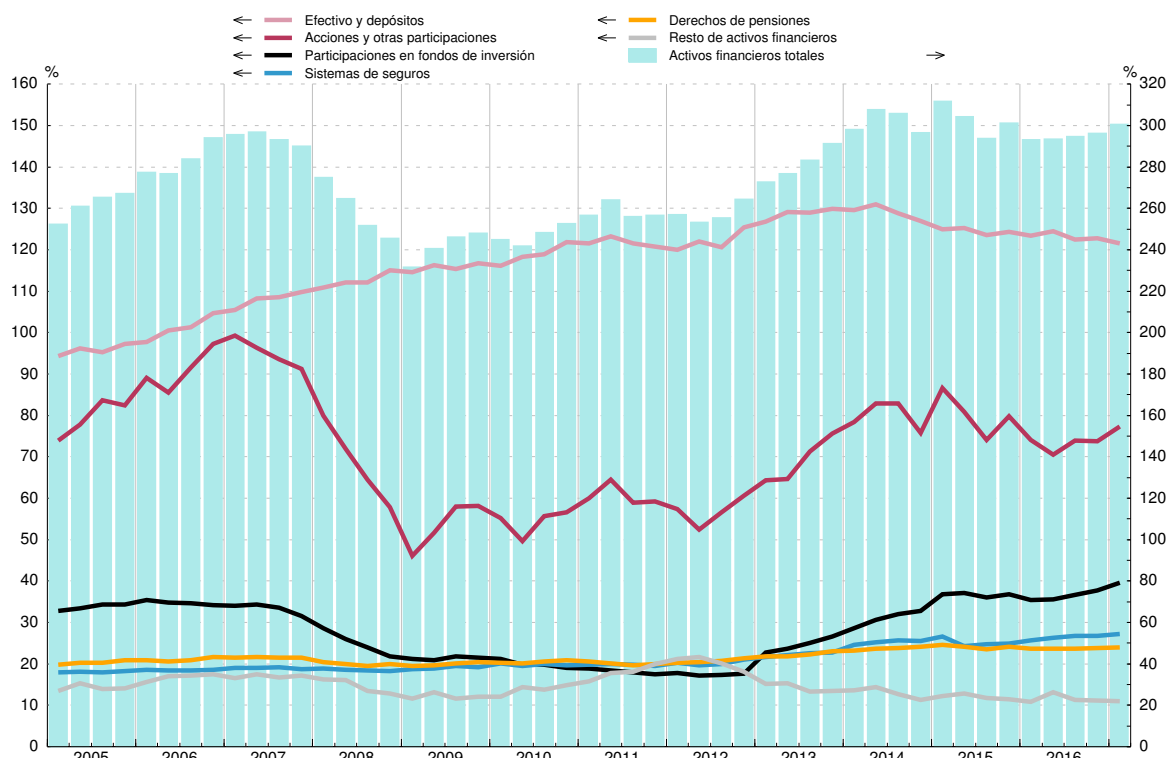

FUENTE: CFEE (BE).

16. HOGARES E ISFLSH

16.8 Pasivos

Millones de euros (col.1 a 9) y % (col.10 a 15)

	Pasivos									Pasivos (% s/RBD, acumulado 4 tr.)					
	Total	Por instrumentos						Por sector deudor		Total	Préstamos			Otros pasivos	
		Del cual:	Préstamos del cual: de IFM			Otros pasivos	Hogares	ISFLSH	del cual: de IFM						
			A largo plazo	Total	Vivienda				Resto		Total	Vivienda	Resto		
1=3+7	2	3	4=5+6	5	6	7	8	9	10=11+15	11	12=13+14	13	14	15	
12	885 533	806 914	838 186	821 453	605 057	216 396	47 347	878 532	7 001	132,1	125,0	122,5	90,2	32,3	7,1
13	838 575	762 365	790 591	776 243	580 784	195 459	47 983	832 252	6 323	126,2	119,0	116,8	87,4	29,4	7,2
14	804 719	727 811	754 170	742 614	557 973	184 641	50 548	798 736	5 983	120,1	112,6	110,8	83,3	27,6	7,5
15	781 608	701 633	729 640	714 458	531 256	183 202	51 969	775 774	5 834	114,5	106,9	104,7	77,8	26,8	7,6
16	770 573	690 205	717 079	702 965	516 612	186 353	53 494	765 407	5 165	110,2	102,5	100,5	73,8	26,6	7,6
13 /	870 758	782 121	817 755	803 993	593 929	210 064	53 003	863 979	6 779	130,5	122,5	120,5	89,0	31,5	7,9
///	853 852	773 544	801 180	787 036	586 299	200 737	52 672	846 943	6 909	128,7	120,7	118,6	88,3	30,2	7,9
IV	838 575	762 365	790 591	776 243	580 784	195 459	47 983	832 252	6 323	126,2	119,0	116,8	87,4	29,4	7,2
14 /	827 797	751 044	777 971	765 255	576 458	188 797	49 826	821 553	6 244	125,5	118,0	116,0	87,4	28,6	7,6
//	827 994	744 545	777 933	764 412	573 423	190 989	50 061	821 596	6 398	125,5	117,9	115,9	86,9	29,0	7,6
///	813 950	736 518	763 628	750 617	564 252	186 364	50 321	806 952	6 997	123,4	115,7	113,8	85,5	28,2	7,6
IV	804 719	727 811	754 170	742 614	557 973	184 641	50 548	798 736	5 983	120,1	112,6	110,8	83,3	27,6	7,5
15 /	799 513	719 189	745 645	734 753	552 110	182 643	53 868	793 293	6 220	118,4	110,5	108,8	81,8	27,1	8,0
//	798 859	714 137	747 954	731 128	542 535	188 593	50 905	793 097	5 762	117,4	109,9	107,5	79,7	27,7	7,5
///	785 758	707 774	734 760	718 442	536 511	181 931	50 998	780 034	5 724	114,9	107,5	105,1	78,5	26,6	7,5
IV	781 608	701 633	729 640	714 458	531 256	183 202	51 969	775 774	5 834	114,5	106,9	104,7	77,8	26,8	7,6
16 /	777 066	698 720	724 042	709 048	526 382	182 666	53 024	771 647	5 419	113,0	105,3	103,1	76,5	26,6	7,7
//	785 819	697 521	731 272	716 251	523 595	192 656	54 547	780 528	5 292	113,4	105,6	103,4	75,6	27,8	7,9
///	772 808	693 728	720 200	705 637	521 232	184 405	52 608	767 606	5 202	111,1	103,6	101,5	75,0	26,5	7,6
IV	770 573	690 205	717 079	702 965	516 612	186 353	53 494	765 407	5 165	110,2	102,5	100,5	73,8	26,6	7,6
17 /	768 391	686 940	713 284	699 246	512 743	186 503	55 107	763 500	4 891	109,4	101,5	99,5	73,0	26,5	7,8

PASIVOS
Porcentaje sobre RBD (acumulado 4 tr.)

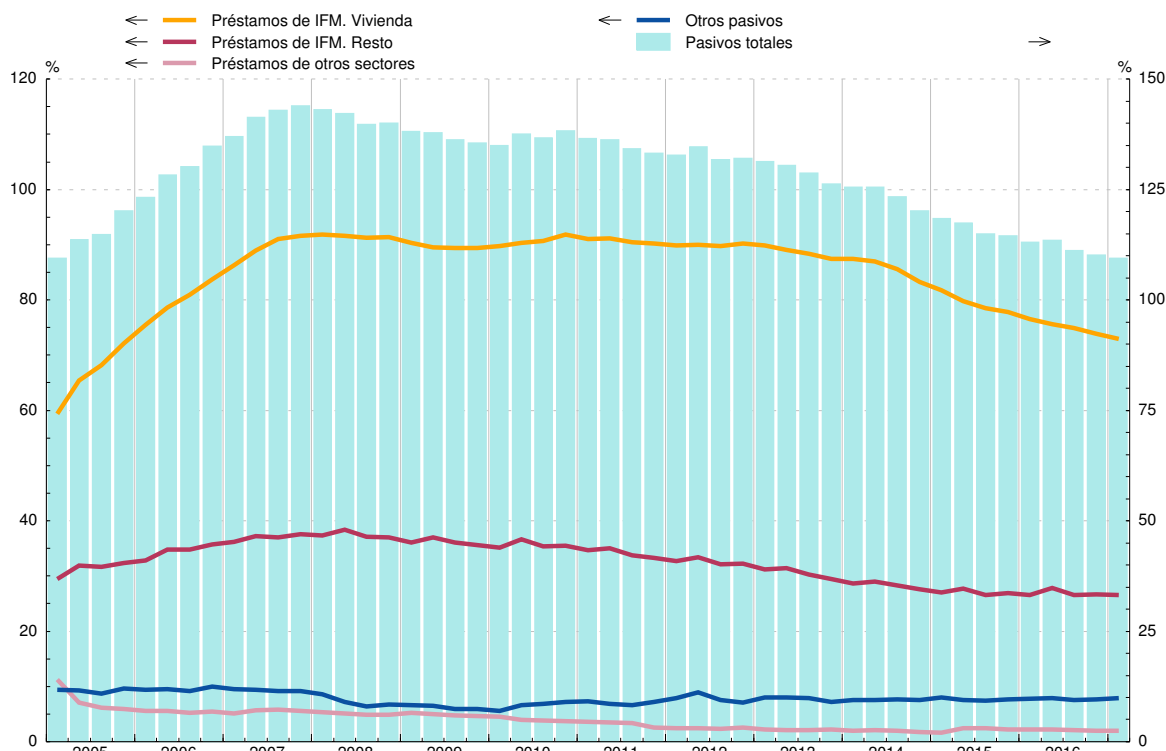

FUENTE: CFEE (BE).

Millones de euros (col.1 a 6) y % (col.7 a 12)

	Variación del patrimonio neto 1=2+3-4+5+6	Operaciones netas			Revalorizaciones y otros flujos		Variación del patrimonio neto (% s/RBD, acumulado 4 tr.)					
		Adquisiciones netas de activos no financieros 2	Adquisiciones netas de activos financieros 3	Pasivos netos contraídos 4	Financieras 5	No financieras (a) 6	Total 7=8+9 -10+11+12	Operaciones netas			Revalorizaciones y otros flujos	
								Adquisiciones netas de activos no financieros 8	Adquisiciones netas de activos financieros 9	Pasivos netos contraídos 10	Financieras 11	No financieras 12
12	-627 831	38 844	-842	-31 800	-2 127	-695 506	-432,6	5,8	-0,1	-4,7	-18,9	-103,7
13	-145 034	25 689	-614	-38 884	171 421	-380 414	-201,9	3,9	-0,1	-5,9	75,0	-57,3
14	158 893	27 668	7 766	-27 171	50 891	45 398	108,0	4,1	1,2	-4,1	80,7	6,8
15	269 771	30 457	15 035	-19 622	57 801	146 856	135,6	4,5	2,2	-2,9	31,9	21,5
16	219 737	32 443	34 068	6 388	-1 229	160 843	111,8	4,6	4,9	0,9	-20,9	23,0
13 //	-41 531	5 439	26 292	1 095	5 562	-77 728	-61,1	5,1	-0,2	-6,4	18,4	-90,9
13 ///	72 496	8 626	-25 824	-17 017	60 246	12 431	-26,6	4,9	-0,1	-5,9	22,1	-59,4
13 IV	46 321	5 823	10 048	-9 301	50 282	-29 133	-21,8	3,9	-0,1	-5,9	25,8	-57,3
14 /	39 330	7 153	2 742	1 105	40 093	-9 553	17,7	4,1	2,0	-3,7	23,7	-15,8
14 //	93 325	5 320	23 083	1 939	41 785	25 076	38,1	4,1	1,5	-3,5	29,2	-0,2
14 ///	8 730	8 144	-19 088	-21 251	1 583	-3 161	28,5	4,0	2,5	-4,2	20,3	-2,5
14 IV	17 509	7 051	1 029	-8 964	-32 570	33 036	23,7	4,1	1,2	-4,1	7,6	6,8
15 /	99 858	7 309	9 160	-2 343	111 344	-30 298	32,5	4,1	2,1	-4,5	18,1	3,7
15 //	104 581	6 686	11 231	6 724	-36 969	130 358	33,9	4,3	0,3	-3,8	6,4	19,1
15 ///	-18 932	8 321	-9 932	-8 617	-49 211	23 273	29,7	4,3	1,7	-1,9	-1,1	22,9
15 IV	84 263	8 141	4 576	-15 386	32 637	23 523	39,5	4,5	2,2	-2,9	8,5	21,5
16 /	21 499	7 408	1 750	-2 494	-40 606	50 452	27,8	4,4	1,1	-2,9	-13,7	33,1
16 //	50 563	6 485	40 890	20 859	-10 641	34 689	19,8	4,4	5,4	-0,8	-9,8	19,0
16 ///	70 974	9 270	-20 898	-12 750	37 481	32 371	32,7	4,5	3,8	-1,4	2,7	20,3
16 IV	76 701	9 280	12 325	773	12 536	43 331	31,4	4,6	4,9	0,9	-0,2	23,0
17 /	135 308	9 852	6 438	2 492	38 643	82 868	47,5	5,0	5,5	1,6	11,1	27,5

VARIACIÓN DEL PATRIMONIO NETO

Tasa de variación interanual y sus contribuciones (acumulado 4 tr.)

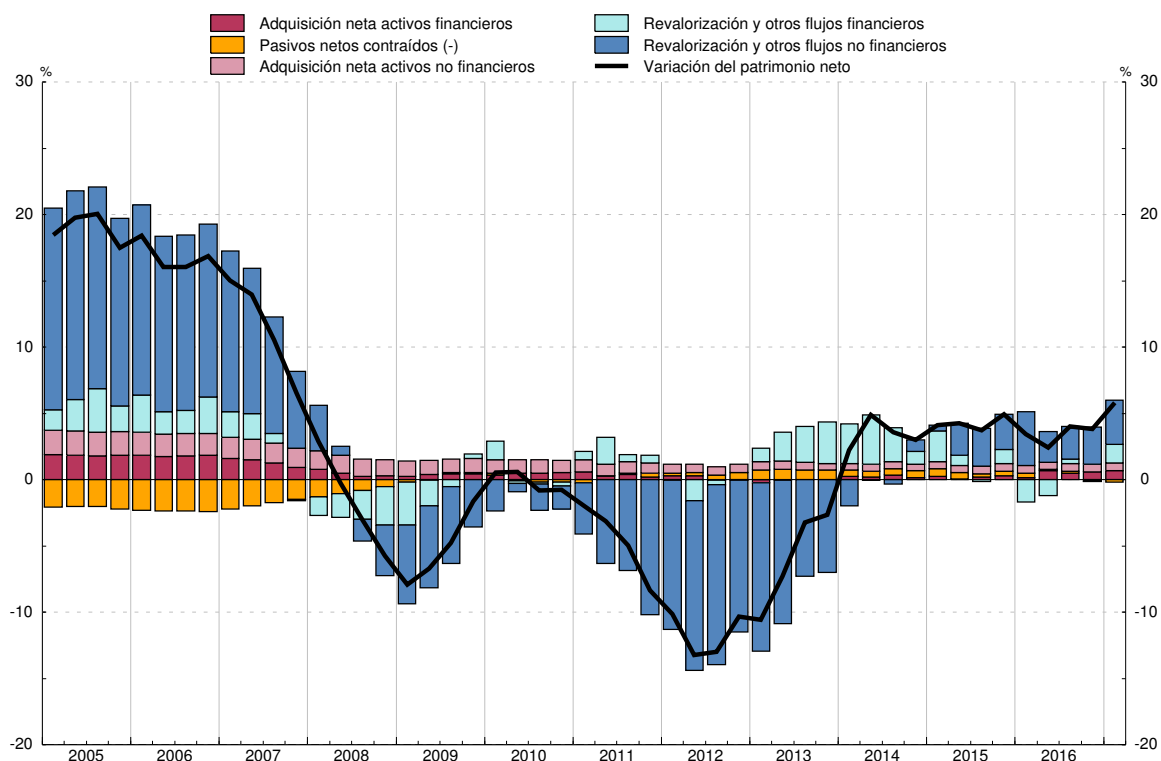

FUENTE: CFEE (BE) y CNE (INE).

a. Estimación realizada por el BE. Incluye solo vivienda.

CAPÍTULO 17 BALANZA DE PAGOS Y POSICIÓN DE INVERSIÓN INTERNACIONAL

17. BALANZA DE PAGOS Y POSICIÓN DE INVERSIÓN INTERNACIONAL

17.1 Resumen. Saldos

A) Balanza de pagos

Millones de euros

		Cuenta corriente (ingresos menos pagos)			Cuenta de capital (ingresos - pagos)	Cuenta corriente más cuenta de capital	Cuenta financiera (b)			Errores y omisiones
		Total	Bienes y servicios	Rentas primaria y secundaria (a)			Total (VNA - VNP)	Banco de España	Resto sectores	
13		15 591	33 773	-18 182	6 575	22 166	33 296	118 186	-84 890	11 130
14	P	11 244	25 509	-14 265	5 049	16 293	11 510	27 495	-15 986	-4 783
15	P	14 725	26 228	-11 503	7 008	21 733	25 185	-40 160	65 345	3 452
16	P	21 476	32 716	-11 240	1 852	23 328	28 159	-52 634	80 792	4 831
16 E-J	P	5 753	14 511	-8 758	593	6 346	1 231	-41 790	43 020	-5 115
17 E-J	A	3 570	11 071	-7 502	991	4 561	610	-37 326	37 936	-3 951
16 Mar	P	1 011	2 126	-1 115	193	1 204	5 102	-959	6 060	3 898
Abr	P	2 454	3 043	-589	154	2 608	14 573	10 226	4 347	11 965
May	P	2 160	4 013	-1 853	152	2 313	2 031	-36 228	38 259	-281
Jun	P	1 647	3 184	-1 537	332	1 979	-9 112	-8 595	-517	-11 091
Jul	P	2 803	5 666	-2 863	164	2 967	10 885	15 193	-4 308	7 919
Ago	P	2 950	3 713	-763	70	3 020	-3 513	-18 324	14 811	-6 533
Sep	P	1 494	2 596	-1 102	133	1 627	2 598	-3 346	5 945	972
Oct	P	1 939	3 368	-1 430	93	2 032	1 906	7 184	-5 278	-125
Nov	P	3 268	2 415	853	221	3 489	10 348	-15 125	25 472	6 859
Dic	P	3 270	446	2 824	578	3 848	4 704	3 573	1 130	856
17 Ene	P	-346	301	-647	139	-207	517	-20 767	21 284	724
Feb	P	-1 063	165	-1 228	131	-932	-3 144	-10 506	7 362	-2 213
Mar	P	552	1 125	-573	173	724	229	-11 951	12 181	-495
Abr	A	448	2 382	-1 935	185	633	2 741	9 090	-6 349	2 108
May	A	2 569	3 723	-1 154	129	2 697	-1 786	-8 123	6 337	-4 483
Jun	A	1 411	3 375	-1 965	235	1 646	2 053	4 931	-2 878	407

Véanse notas al final del capítulo.

17. BALANZA DE PAGOS Y POSICIÓN DE INVERSIÓN INTERNACIONAL

17.2 Cuenta financiera. Resumen

A) Balanza de pagos

Variación neta de activos menos variación neta de pasivos

Millones de euros

		Total cuenta financiera (VNA - VNP)	Sectorios institucionales				Categorías funcionales							Posición neta BE frente Eurosis-tema (f)	Otros del BE (g)
			Banco de España	Resto de sectores			Inversión directa (a)	Inversión de cartera sin BE (b)	Otra inversión sin BE (c)	Derivados financieros sin BE (d)	Reservas (e)				
				Total	Otras IFM	AAPP						Otros sectores residentes			
													3=4a6		
1=2+3=7a13	2	3=4a6	4	5	6	7	8	9	10	11	12	13			
13		33 296	118 186	-84 890	-32 313	-68 230	15 653	-18 537	-52 990	-14 402	1 039	535	136 688	-19 037	
14	P	11 510	27 495	-15 986	-13 184	-52 654	49 853	8 042	-6 490	-17 658	121	3 872	46 973	-23 349	
15	P	25 185	-40 160	65 345	29 803	-57 865	93 408	29 375	-5 872	43 080	-1 238	5 067	-50 929	5 702	
16	P	28 159	-52 634	80 792	36 541	986	43 266	21 251	35 712	26 736	-2 907	8 233	-59 707	-1 159	
16 E-J	P	1 231	-41 790	43 020	21 913	293	20 815	12 845	24 185	7 650	-1 660	2 881	-47 354	2 683	
17 E-J	A	610	-37 326	37 936	13 673	-15 817	40 080	-1 560	24 896	15 691	-1 091	444	-36 118	-1 652	
16 Mar	P	5 102	-959	6 060	4 424	-1 409	3 045	969	-193	5 283	1	49	-2 750	1 743	
Abr	P	14 573	10 226	4 347	-6 008	5 326	5 028	-34	8 688	-4 350	43	36	12 895	-2 704	
May	P	2 031	-36 228	38 259	23 209	7 400	7 651	1 661	12 634	24 178	-214	826	-38 427	1 373	
Jun	P	-9 112	-8 595	-517	6 563	-12 184	5 104	4 780	-11 828	6 529	2	1 979	-11 624	1 050	
Jul	P	10 885	15 193	-4 308	736	-3 158	-1 887	-2 089	647	-2 317	-549	1 615	15 731	-2 153	
Ago	P	-3 513	-18 324	14 811	7 247	5 588	1 976	782	6 758	7 908	-638	1 710	-18 308	-1 726	
Sep	P	2 598	-3 346	5 945	-275	-1 057	7 276	2 991	-1 261	4 087	128	1 798	-4 075	-1 070	
Oct	P	1 906	7 184	-5 278	-4 746	-2 220	1 688	80	927	-5 996	-289	191	7 429	-435	
Nov	P	10 348	-15 125	25 472	11 193	6 865	7 415	1 626	14 563	9 400	-116	6	-15 906	775	
Dic	P	4 704	3 573	1 130	473	-5 326	5 984	5 015	-10 106	6 004	218	31	2 776	767	
17 Ene	P	517	-20 767	21 284	9 289	8 991	3 004	-5 786	29 557	-1 551	-935	96	-20 608	-255	
Feb	P	-3 144	-10 506	7 362	-773	-2 341	10 476	1 968	782	4 799	-187	1	-10 521	13	
Mar	P	229	-11 951	12 181	15 330	-9 560	6 410	341	212	12 138	-511	76	-12 062	35	
Abr	A	2 741	9 090	-6 349	-5 220	-5 398	4 288	-637	-4 590	-1 133	11	33	9 565	-507	
May	A	-1 786	-8 123	6 337	-3 422	2 534	7 225	1 440	3 702	710	485	126	-7 504	-745	
Jun	A	2 053	4 931	-2 878	-1 531	-10 044	8 697	1 114	-4 766	729	45	111	5 013	-192	

Véanse notas al final del capítulo.

17. BALANZA DE PAGOS Y POSICIÓN DE INVERSIÓN INTERNACIONAL
A) Balanza de pagos

17.3 Cuentas corriente y de capital. Detalle

Millones de euros

	Bienes y servicios					Rentas primaria y secundaria (a)			Cuenta de capital			Promemoria				
	Saldo	Ingresos		Pagos		Saldo	Ingresos	Pagos	Saldo	Ingresos	Pagos	Estadísticas de Aduanas (b)		Flujos UE (c)		
		Total	del cual:	Total	del cual:							Exportaciones	Importaciones	Saldo	Ingresos	Pagos
			Turismo y viajes		Turismo y viajes											
1=2-4	2	3	4	5	6=7-8	7	8	9=10-11	10	11	12	13	14=15-16	15	16	
13	33 773	330 787	47 164	297 014	12 360	-18 182	63 800	81 982	6 575	8 411	1 836	235 814	252 347	429	12 518	12 089
14	P 25 509	339 007	49 010	313 498	13 572	-14 265	66 127	80 392	5 049	5 673	624	240 035	264 507	223	11 638	11 415
15	P 26 228	356 872	50 893	330 644	15 654	-11 503	66 159	77 662	7 008	7 797	789	250 241	274 415	810	12 097	11 287
16	P 32 716	368 281	54 515	335 565	18 247	-11 240	68 920	80 160	1 852	3 147	1 295	254 530	273 284	-4 332	9 486	13 818
16 E-J	P 14 511	178 511	22 675	164 000	7 221	-8 758	32 891	41 649	593	1 410	817	128 041	135 920	-4 547	3 085	7 631
17 E-J	A 11 071	193 293	25 387	182 222	8 424	-7 502	32 687	40 188	991	1 201	210	140 875	151 964	-3 770	2 454	6 223
16 Mar	P 2 126	30 829	3 393	28 703	1 255	-1 115	4 898	6 013	193	211	18	22 443	23 239	-484	506	990
Abr	P 3 043	30 076	3 333	27 033	1 018	-589	5 843	6 432	154	178	24	22 245	22 882	1	585	584
May	P 4 013	31 175	4 579	27 162	1 002	-1 853	5 662	7 514	152	176	24	22 014	22 955	-387	467	854
Jun	P 3 184	33 732	5 555	30 548	1 759	-1 537	6 127	7 664	332	356	24	22 681	24 038	-474	814	1 287
Jul	P 5 666	32 727	6 772	27 061	1 960	-2 863	4 692	7 555	164	240	77	21 366	21 924	-631	355	986
Ago	P 3 713	29 204	7 102	25 491	2 019	-763	4 838	5 601	70	147	77	17 646	20 206	-899	108	1 007
Sep	P 2 596	33 138	6 032	30 542	2 040	-1 102	5 002	6 105	133	210	77	21 432	23 662	-709	279	988
Oct	P 3 368	32 376	5 408	29 007	1 851	-1 430	4 329	5 759	93	176	83	21 807	23 640	-688	352	1 040
Nov	P 2 415	32 496	3 420	30 081	1 705	853	6 746	5 893	221	304	83	23 507	24 753	1 620	2 694	1 074
Dic	P 446	29 828	3 107	29 381	1 452	2 824	10 423	7 598	578	661	83	20 731	23 178	1 520	2 613	1 093
17 Ene	P 301	29 017	3 424	28 716	1 286	-647	5 583	6 230	139	198	59	21 440	24 575	-937	159	1 095
Feb	P 165	28 967	3 114	28 802	1 326	-1 228	5 252	6 480	131	190	59	22 076	24 682	-727	340	1 067
Mar	P 1 125	34 869	3 613	33 744	1 408	-573	5 133	5 706	173	232	59	26 226	27 684	-350	431	781
Abr	A 2 382	29 897	3 915	27 514	1 254	-1 935	5 341	7 276	185	196	11	21 796	22 995	-550	420	970
May	A 3 723	34 944	5 070	31 221	1 145	-1 154	5 430	6 584	129	140	12	25 359	26 790	-629	304	933
Jun	A 3 375	35 599	6 252	32 224	2 005	-1 965	5 948	7 913	235	245	10	23 979	25 238	-577	800	1 378

Véanse notas al final del capítulo.

17. BALANZA DE PAGOS Y POSICIÓN DE INVERSIÓN INTERNACIONAL
A) Balanza de pagos

17.3a Cuentas corriente y de capital
Detalle por zonas económicas y geográficas (a) (b)

Datos referidos a 2016. Actualización marzo 2017

Millones de euros

	Cuenta corriente					Cuenta de capital
	Total	Bienes	Servicios	Rentas primaria y secundaria		
				Total	Del cual: Rentas de la inversión (c)	
1	2	3	4	5	6	
INGRESOS						
TOTAL MUNDIAL	437 254	253 572	114 822	68 861	46 002	3 147
Europa	311 247	184 279	82 858	44 110	25 867	3 017
UE-28	281 640	169 900	72 307	39 433	23 478	3 014
Zona del euro	206 796	135 311	47 867	23 618	17 171	616
Alemania	42 847	28 373	12 468	2 006	662	...
Bélgica	12 184	7 874	3 148	1 162	360	20
Países Bajos	18 925	8 472	5 509	4 944	4 247	...
Francia	55 179	39 054	12 071	4 054	2 085	59
Italia	27 422	20 509	4 416	2 497	2 046	21
Portugal	23 787	18 550	3 063	2 173	1 784	...
Resto zona del euro	26 452	12 478	7 192	6 782	5 986	...
Reino Unido	43 665	19 289	17 241	7 136	5 472	74
Resto UE-28	31 178	15 301	7 199	8 679	835	2 324
Resto de Europa	29 607	14 379	10 551	4 677	2 389	3
América	66 275	27 262	17 734	21 279	17 664	12
América del norte y central	41 432	19 396	11 223	10 813	8 606	...
América del sur	24 844	7 867	6 511	10 467	9 058	...
África	20 744	16 113	3 909	722	477	-
Asia	35 589	24 295	9 490	1 805	1 245	74
Oceanía	2 667	1 614	795	258	133	-
OCDE	337 032	198 447	91 759	46 826	34 616	701
OPEP	16 623	8 555	6 555	1 693	1 264	...
NICs	5 687	3 851	1 319	518	478	19
ASEAN	4 195	3 069	957	168	103	-
PAGOS						
TOTAL MUNDIAL	415 469	271 367	64 150	79 953	50 611	1 294
Europa	282 063	170 800	48 023	63 241	43 877	1 181
UE-28	260 803	156 252	44 169	60 381	42 163	1 176
Zona del euro	197 268	126 345	31 215	39 708	36 443	471
Alemania	48 392	37 243	7 456	3 693	2 979	45
Bélgica	18 861	7 041	1 958	9 862	9 742	...
Países Bajos	20 744	11 855	3 076	5 812	5 613	...
Francia	47 036	30 716	8 752	7 569	6 839	166
Italia	23 593	18 264	2 983	2 346	1 898	81
Portugal	13 270	10 714	1 844	713	272	...
Resto zona del euro	25 372	10 513	5 146	9 713	9 100	...
Reino Unido	27 262	11 536	10 523	5 203	4 284	13
Resto UE-28	36 273	18 371	2 431	15 470	1 437	692
Resto de Europa	21 260	14 548	3 853	2 860	1 714	5
América	48 270	26 857	9 579	11 834	4 676	53
América del norte y central	31 737	17 667	7 442	6 629	3 521	16
América del sur	16 534	9 191	2 137	5 206	1 154	37
África	21 780	18 479	1 684	1 617	169	...
Asia	56 176	50 464	4 090	1 622	495	...
Oceanía	1 110	737	256	118	59	-
OCDE	294 758	188 024	53 656	53 079	46 029	495
OPEP	17 800	14 859	1 442	1 499	440	...
NICs	4 526	3 723	624	179	106	-
ASEAN	7 534	6 708	582	244

Véanse notas al final del capítulo.

17. BALANZA DE PAGOS Y POSICIÓN DE INVERSIÓN INTERNACIONAL
A) Balanza de pagos

17.4 Cuenta corriente. Detalle de bienes y servicios

Millones de euros

	Bienes			Servicios								
	Saldo	Ingresos	Pagos	Saldo			Ingresos			Pagos		
				Total	Turismo	Servicios no turísticos	Total	Turismo	Servicios no turísticos	Total	Turismo	Servicios no turísticos
1=2-3	2	3	4=5+6	5	6	7=8+9	8	9	10=11+12	11	12	
12	-29 250	224 195	253 445	45 248	33 257	11 992	95 343	45 268	50 075	50 095	12 012	38 083
13	-14 011	235 550	249 561	47 784	34 804	12 980	95 237	47 164	48 073	47 453	12 360	35 093
14 P	-22 376	238 578	260 954	47 885	35 438	12 447	100 429	49 010	51 419	52 544	13 572	38 972
15 P	-21 745	250 177	271 922	47 974	35 239	12 735	106 695	50 893	55 802	58 722	15 654	43 068
16 P	-17 918	253 497	271 415	50 634	36 268	14 365	114 783	54 515	60 268	64 150	18 247	45 902
13 //	-1 585	61 838	63 423	12 678	8 875	3 803	23 982	11 512	12 470	11 304	2 637	8 667
13 ///	-5 067	56 205	61 272	16 941	13 684	3 257	29 460	17 660	11 800	12 519	3 976	8 543
13 IV	-4 723	58 946	63 669	10 119	6 508	3 612	23 072	9 847	13 225	12 953	3 340	9 613
14 / P	-5 208	59 038	64 246	8 487	5 961	2 527	19 753	8 511	11 241	11 265	2 551	8 715
14 //	-5 014	60 434	65 448	11 964	9 080	2 884	24 658	12 092	12 566	12 694	3 011	9 683
14 ///	-6 900	57 670	64 570	16 941	13 756	3 185	31 289	18 261	13 028	14 348	4 505	9 843
14 IV P	-5 255	61 436	66 691	10 493	6 641	3 852	24 729	10 146	14 583	14 237	3 506	10 731
15 / P	-4 176	61 280	65 456	8 604	5 897	2 707	21 068	8 729	12 338	12 464	2 832	9 631
15 //	-5 206	64 034	69 241	12 227	8 978	3 249	26 452	12 470	13 982	14 225	3 492	10 733
15 ///	-6 860	60 859	67 719	16 930	13 643	3 287	32 751	18 827	13 924	15 822	5 185	10 637
15 IV P	-5 503	64 003	69 506	10 213	6 721	3 491	26 424	10 866	15 557	16 211	4 145	12 066
16 / P	-4 599	60 828	65 428	8 871	5 767	3 104	22 700	9 210	13 491	13 829	3 442	10 387
16 //	-2 852	66 665	69 517	13 091	9 687	3 404	28 317	13 466	14 852	15 226	3 779	11 448
16 ///	-5 341	60 149	65 490	17 316	13 887	3 429	34 921	19 906	15 015	17 605	6 019	11 586
16 IV P	-5 126	65 854	70 981	11 356	6 927	4 429	28 845	11 934	16 910	17 489	5 007	12 482
17 / P	-7 113	69 011	76 124	8 704	6 130	2 574	23 842	10 150	13 692	15 138	4 020	11 118

17. BALANZA DE PAGOS Y POSICION DE INVERSION INTERNACIONAL
A) Balanza de pagos

	2013	2014	2015	2016
SERVICIOS NO TURÍSTICOS: INGRESOS	48 073	51 419	55 802	60 268
Transformación de bienes sin traspaso de la propiedad y mantenimiento y reparación	2 823	2 936	3 415	3 718
Transporte	12 740	12 959	14 263	14 821
Construcción	2 027	1 498	1 285	1 435
Seguros y pensiones	1 536	1 632	1 894	1 942
Financieros	3 166	2 950	3 174	3 146
Cargos por el uso de propiedad intelectual n.i.o.p	885	1 085	1 456	1 740
Telecomunicaciones, informática e información	8 545	9 495	9 778	10 597
Otros servicios empresariales	15 241	17 248	19 036	21 359
I+D	1 149	1 326	1 226	1 350
Consultoría profesional y de gestión	4 136	4 490	5 123	5 387
Técnicos, relacionados con el comercio y otros servicios empresariales	9 955	11 433	12 688	14 623
Personales, culturales y recreativos y bienes y servicios de las AAPP	1 111	1 615	1 501	1 511
SERVICIOS NO TURÍSTICOS: PAGOS	35 093	38 972	43 068	45 902
Transformación de bienes sin traspaso de la propiedad y mantenimiento y reparación	762	912	877	934
Transporte	9 078	10 670	11 822	12 304
Construcción	391	140	122	111
Seguros y pensiones	1 956	2 175	2 303	2 601
Financieros	2 548	3 188	3 456	3 238
Cargos por el uso de propiedad intelectual n.i.o.p	3 401	3 372	4 077	4 510
Telecomunicaciones, informática e información	4 704	5 013	5 728	5 960
Otros servicios empresariales	11 089	12 213	13 327	14 670
I+D	621	777	628	640
Consultoría profesional y de gestión	3 340	3 896	4 440	4 536
Técnicos, relacionados con el comercio y otros servicios empresariales	7 128	7 540	8 258	9 494
Personales, culturales y recreativos y bienes y servicios de las AAPP	1 165	1 289	1 357	1 574

17.4a. Non-tourism services
Breakdown by type of service

17.4a. Servicios no turísticos
Detalle por tipo de servicio

Millones de euros

2015-II	2015-III	2015-IV	2016-I	2016-II	2016-III	2016-IV	2017-I	
13 982	13 924	15 557	13 491	14 852	15 015	16 910	13 692	NON-TOURISM SERVICES: CREDITS
								Manufacturing services on physical inputs owned by others and maintenance and repair services n.i.e
859	894	919	939	922	873	984	910	
3 709	4 043	3 708	3 014	3 824	4 058	3 925	3 476	Transport
290	265	406	364	419	256	396	340	Construction
488	432	534	458	571	462	451	504	Insurance and pension services
794	712	821	762	762	746	876	772	Financial services
310	400	446	346	383	407	604	417	Charges for the use of intellectual property n.i.e
2 488	2 396	2 685	2 451	2 601	2 630	2 914	2 398	Telecommunications, computer and information services
4 640	4 408	5 643	4 843	4 966	5 182	6 368	4 519	Other business services
261	294	395	282	294	353	422	293	Research and development services
1 348	1 274	1 482	1 216	1 358	1 152	1 661	1 255	Professional and management consulting services
3 031	2 840	3 766	3 345	3 314	3 678	4 285	2 972	Technical, trade-related, and other business services
								Personal, cultural and recreational services and government goods and services
403	375	394	314	404	401	392	356	
10 733	10 637	12 066	10 387	11 448	11 586	12 482	11 118	NON-TOURISM SERVICES: DEBITS
								Manufacturing services on physical inputs owned by others and maintenance and repair services n.i.e
243	199	231	201	251	233	248	224	
2 996	3 248	3 221	2 322	3 163	3 346	3 472	2 777	Transport
28	29	45	31	19	25	37	28	Construction
547	518	666	688	658	548	706	775	Insurance and pension services
900	842	854	819	804	824	791	792	Financial services
1 006	931	1 172	1 161	1 063	1 078	1 209	1 089	Charges for the use of intellectual property n.i.e
1 405	1 320	1 597	1 525	1 458	1 427	1 551	1 485	Telecommunications, computer and information services
3 250	3 210	3 902	3 314	3 616	3 716	4 024	3 641	Other business services
114	194	210	108	138	199	194	125	Research and development services
1 058	1 000	1 410	1 039	1 115	974	1 409	1 111	Professional and management consulting services
2 078	2 016	2 282	2 167	2 363	2 543	2 421	2 406	Technical, trade-related, and other business services
								Personal, cultural and recreational services and government goods and services
360	342	378	326	415	389	444	308	

EUR millions

17. BALANCE OF PAYMENTS AND INTERNATIONAL INVESTMENT POSITION
A) Balance of payments

17. BALANZA DE PAGOS Y POSICION DE INVERSION INTERNACIONAL

A) Balanza de pagos

	2013	2014	2015	2016
INGRESOS				
TOTAL MUNDIAL	48 073	51 419	55 802	60 268
Europa	30 104	32 350	35 310	37 469
UE-28	25 068	26 597	29 408	31 233
Zona del euro	17 508	18 620	20 848	22 340
Alemania	3 917	3 930	4 344	4 616
Bélgica	1 324	1 145	1 301	1 426
Países Bajos	2 124	2 544	2 688	2 999
Francia	4 198	4 262	4 765	5 058
Italia	1 582	1 863	2 039	2 088
Portugal	1 715	1 819	2 149	2 122
Resto zona del euro	2 648	3 057	3 563	4 031
Reino Unido	4 838	5 102	5 589	5 818
Resto UE-28	2 723	2 875	2 971	3 074
Resto de Europa	5 036	5 753	5 903	6 237
América	10 863	11 613	12 211	12 716
América del norte y central	6 137	6 527	7 177	7 841
América del sur	4 726	5 086	5 034	4 875
África	2 360	2 300	2 378	2 436
Asia	4 451	4 859	5 519	7 282
Resto del mundo	295	298	385	364
Pro memoria				
OCDE	34 242	37 337	40 897	43 813
OPEP	3 733	3 954	4 030	5 242
NICs	959	812	866	1 001
ASEAN	728	572	581	702
PAGOS				
TOTAL MUNDIAL	35 093	38 972	43 068	45 902
Europa	24 473	27 545	30 606	33 291
UE-28	22 325	24 708	27 824	30 728
Zona del euro	17 088	18 730	20 523	22 498
Alemania	4 120	4 633	4 894	5 318
Bélgica	1 196	1 177	1 428	1 460
Países Bajos	1 735	1 857	2 075	2 618
Francia	4 697	5 076	5 662	5 904
Italia	1 628	1 753	1 928	1 964
Portugal	1 140	1 157	1 208	1 285
Resto zona del euro	2 572	3 076	3 327	3 949
Reino Unido	3 713	4 241	5 205	6 017
Resto UE-28	1 524	1 737	2 097	2 212
Resto de Europa	2 148	2 837	2 782	2 563
América	6 014	6 411	6 935	6 768
América del norte y central	4 087	4 487	5 060	5 118
América del sur	1 927	1 924	1 875	1 650
África	1 492	1 528	1 438	1 516
Asia	2 536	2 916	3 506	3 615
Resto del mundo	578	571	583	713
Pro memoria				
OCDE	27 852	30 997	34 861	37 701
OPEP	1 500	1 541	1 426	1 288
NICs	276	354	492	564
ASEAN	325	365	430	462

17.4b. Non-tourism services

Breakdown by geographical and economic areas

Véanse notas al final del capítulo

17.4b Servicios no turísticos.
Detalle por zonas económicas y geográficas

Millones de euros

2015-II	2015-III	2015-IV	2016-I	2016-II	2016-III	2016-IV	2017-I	
								CREDITS
13 982	13 924	15 557	13 491	14 852	15 015	16 910	13 692	TOTAL MUNDIAL
9 067	8 697	9 768	8 104	9 503	9 244	10 619	8 498	Europe
7 559	7 251	8 295	6 718	7 855	7 699	8 961	7 075	EU-28
5 360	5 199	5 842	4 814	5 639	5 537	6 349	5 102	Euro area
1 117	1 048	1 225	916	1 160	1 125	1 415	1 015	Germany
324	297	431	288	381	343	414	266	Belgium
738	692	763	732	755	694	818	730	Netherlands
1 176	1 168	1 321	1 134	1 274	1 259	1 391	1 184	France
550	555	494	393	550	560	585	464	Italy
531	554	582	491	536	497	598	495	Portugal
924	885	1 027	860	984	1 059	1 128	947	Rest of Euro area
1 479	1 366	1 496	1 260	1 492	1 449	1 618	1 366	United Kingdom
719	686	957	643	723	713	995	606	Rest of EU-28
1 509	1 446	1 474	1 386	1 649	1 545	1 657	1 423	Rest of Europe
2 941	3 101	3 488	2 941	3 064	3 079	3 633	3 013	America
1 672	1 832	2 122	1 739	1 869	1 941	2 291	1 758	Central and north America
1 268	1 269	1 366	1 202	1 195	1 138	1 341	1 255	South America
613	624	631	559	568	626	682	601	Africa
1 276	1 383	1 561	1 815	1 628	1 974	1 865	1 477	Asia
85	119	109	72	89	91	112	103	Rest of the World
10 353	10 286	11 318	9 546	10 992	10 916	12 359	10 013	Memorandum items
870	977	1 137	1 412	1 177	1 360	1 293	946	OECD
186	236	242	234	232	265	270	245	OPEC
151	156	136	155	152	189	206	180	NICs
								ASEAN
								DEBITS
10 733	10 637	12 066	10 387	11 448	11 586	12 482	11 118	TOTAL WORLD
7 639	7 621	8 531	7 538	8 313	8 393	9 046	8 053	Europe
7 066	6 946	7 792	6 919	7 624	7 782	8 403	7 370	EU-28
5 163	5 236	5 719	5 031	5 642	5 648	6 178	5 416	Euro area
1 195	1 331	1 439	1 217	1 282	1 341	1 478	1 315	Germany
362	375	400	295	385	368	413	319	Belgium
507	486	664	566	637	644	771	641	Netherlands
1 420	1 320	1 581	1 313	1 552	1 381	1 657	1 389	France
552	459	483	437	532	487	509	461	Italy
285	330	339	268	322	338	357	290	Portugal
842	936	813	937	932	1 088	993	1 002	Rest of Euro area
1 342	1 204	1 463	1 380	1 452	1 571	1 614	1 423	United Kingdom
560	505	609	507	530	563	612	530	Rest of EU-28
574	675	740	619	688	612	643	683	Rest of Europe
1 766	1 627	1 993	1 553	1 687	1 675	1 854	1 642	America
1 228	1 204	1 451	1 204	1 302	1 254	1 358	1 250	Central and north America
538	424	542	349	384	421	496	392	South America
336	354	390	384	364	384	384	349	Africa
836	885	989	788	891	932	1 005	921	Asia
156	149	163	124	193	203	193	153	Rest of the World
8 683	8 579	9 804	8 594	9 449	9 415	10 243	9 122	Memorandum items
327	380	425	295	270	358	365	357	OECD
114	128	130	120	153	144	147	139	OPEC
99	125	114	91	115	116	140	113	NICs
								ASEAN

EUR millions

17. BALANCE OF PAYMENTS AND INTERNATIONAL INVESTMENT POSITION
A) Balance of payments

See notes at the end of the chapter

17. BALANZA DE PAGOS Y POSICIÓN DE INVERSIÓN INTERNACIONAL
A) Balanza de pagos

17.4c Cuenta corriente. Turismo y viajes. Ingresos.
Detalle por zonas económicas y geográficas

Actualización marzo 2017

Millones de euros

	2013	2014	2015	2016
INGRESOS				
TOTAL MUNDIAL	47 164	49 010	50 893	54 515
Europa	40 751	41 823	42 452	45 415
UE-28	35 537	36 648	37 871	41 098
Zona del euro	23 424	23 822	24 045	25 516
Alemania	7 514	7 394	7 133	7 842
Bélgica	1 437	1 565	1 698	1 728
Países Bajos.	1 951	1 989	2 239	2 502
Francia	7 172	7 338	7 151	7 003
Italia	1 891	2 048	2 311	2 315
Portugal.	1 130	1 062	966	947
Resto zona del euro	2 328	2 425	2 546	3 178
Reino Unido	9 151	9 684	10 333	11 443
Resto UE-28	2 962	3 142	3 494	4 139
Resto de Europa.	5 214	5 175	4 580	4 317
América	3 840	4 280	4 801	4 935
América del norte y central	2 536	2 858	3 402	3 371
América del sur	1 304	1 422	1 399	1 564
África	638	788	954	1 453
Asia	1 359	1 528	1 994	2 247
Resto del mundo	576	591	691	466

17. BALANZA DE PAGOS Y POSICIÓN DE INVERSIÓN INTERNACIONAL
A) Balanza de pagos

17.4d Cuenta corriente. Servicios. Ingresos.
Detalle por zonas económicas y geográficas (a)

Actualización marzo 2017

Millones de euros

	2013	2014	2015	2016
TOTAL MUNDIAL	95 237	100 429	106 695	114 822
Europa	70 855	74 172	77 762	82 858
UE-28	60 605	63 245	67 279	72 307
Zona del euro	40 931	42 442	44 892	47 867
Alemania	11 430	11 324	11 477	12 468
Austria	634	648	687	974
Bélgica	2 761	2 710	2 998	3 148
Chipre	42	53	58	52
Eslovaquia	97	97	115	160
Eslovenia	76	75	89	107
Estonia	49	75	70	106
Finlandia	845	814	788	776
Francia	11 370	11 600	11 916	12 071
Grecia	212	260	334	381
Irlanda	1 971	2 063	2 381	2 859
Italia	3 473	3 911	4 350	4 416
Letonia	91	99	95	101
Lituania	126	95	95	148
Luxemburgo	670	1 063	1 205	1 237
Malta	119	109	162	261
Países Bajos	4 075	4 533	4 927	5 509
Portugal	2 846	2 881	3 115	3 063
Resto de UE-28	19 674	20 802	22 387	24 440
Bulgaria (b)	374	444	440	358
Croacia	43	53	93	79
Dinamarca	1 369	1 362	1 351	1 559
Hungría	144	182	219	235
Polonia	667	756	943	1 055
Reino Unido	13 989	14 786	15 922	17 241
República checa	491	498	582	675
Rumanía	250	283	323	408
Suecia	1 956	1 991	2 024	2 409
Resto de Europa	10 250	10 928	10 483	10 551
Islandia	57	95	120	126
Liechtenstein	8	7	11	16
Noruega	1 730	1 728	1 538	1 327
Suiza	4 711	5 437	5 430	5 861
Rusia	2 327	2 045	1 556	1 462
Turquía	542	711	939	934
Otros países de Europa	876	904	889	825
África	2 998	3 088	3 332	3 909
Norte de África	1 631	1 879	2 187	2 732
Egipto	221	300	328	415
Marruecos	647	779	924	1 270
Resto norte de África	762	800	934	1 047
África central y del sur	1 368	1 209	1 145	1 177
Nigeria	27	34	31	56
Sudáfrica	430	285	292	307
Resto África central y del sur	911	890	823	814
América	14 703	15 893	17 012	17 734
América del Norte	5 388	6 227	7 163	7 244
Canadá	501	473	712	804
Estados Unidos	4 887	5 751	6 449	6 438
América central	3 285	3 158	3 416	3 979
México	1 392	1 631	1 924	2 301
Resto América central	1 893	1 527	1 493	1 678
América del sur	6 030	6 508	6 433	6 511
Argentina	858	916	993	985
Brasil	1 588	1 788	1 576	1 559
Chile	570	842	867	879
Uruguay	233	272	231	228
Venezuela	1 182	831	531	517
Resto América del sur	1 600	1 859	2 235	2 343

17. BALANZA DE PAGOS Y POSICIÓN DE INVERSIÓN INTERNACIONAL
A) Balanza de pagos

17.4d Cuenta corriente. Servicios. Ingresos.
Detalle por zonas económicas y geográficas (a)

Actualización marzo 2017

Miliones de euros

	2013	2014	2015	2016
Asia	5 810	6 387	7 513	9 490
Oriente próximo y medio	2 556	3 136	3 618	4 943
Golfo pérsico	2 065	2 608	2 933	4 234
Otros países de Oriente próximo y medio	492	528	685	710
Israel	272	307	437	466
Resto otros países de Oriente próximo y medio	219	221	248	244
Otros países de asia	3 253	3 251	3 895	4 546
China	409	468	716	970
Corea del sur	336	406	457	548
Filipinas	47	77	103	117
Hong-Kong	198	224	225	263
India	271	299	335	401
Indonesia	60	68	108	117
Japón	854	778	955	863
Malasia	74	91	96	130
Singapur	488	284	276	346
Tailandia	129	136	134	148
Taiwán	75	99	107	162
Resto otros países de Asia	312	320	383	481
Oceanía y regiones polares	810	834	1 024	795
Australia	580	587	676	658
Nueva Zelanda	62	62	61	105
Resto de Oceanía y regiones polares	168	185	287	32
Centros off-shore (b)	1 889	1 766	2 042	2 187

Véanse notas al final del capítulo.

17. BALANZA DE PAGOS Y POSICIÓN DE INVERSIÓN INTERNACIONAL
A) Balanza de pagos

17.4e Cuenta corriente. Servicios. Pagos.
Detalle por zonas económicas y geográficas (a)

Actualización marzo 2017

Millones de euros

	2013	2014	2015	2016
TOTAL MUNDIAL	47 453	52 544	58 722	64 150
Europa	34 055	38 247	43 148	48 023
UE-28	30 881	34 339	39 211	44 169
Zona del euro	22 609	24 954	27 893	31 215
Alemania	5 347	6 053	6 628	7 456
Austria	243	248	256	293
Bélgica	1 518	1 513	1 850	1 958
Chipre	27	56	59	51
Eslovaquia	69	94	93	118
Eslovenia	27	26	33	39
Estonia	15	34	11	23
Finlandia	160	127	135	123
Francia	6 554	7 169	8 106	8 752
Grecia	137	96	147	142
Irlanda	1 681	2 054	2 332	2 947
Italia	2 358	2 554	2 836	2 983
Letonia (b)	9	26	12	18
Lituania	16	33	39	34
Luxemburgo	663	743	826	1 051
Malta	163	265	290	246
Países Bajos	2 033	2 188	2 465	3 076
Portugal	1 565	1 634	1 725	1 844
Resto de UE-28	8 272	9 385	11 318	12 955
Bulgaria	38	38	40	52
Croacia	19	19	18	24
Dinamarca	239	269	301	338
Hungria	223	269	235	266
Polonia	220	273	474	400
Reino Unido	6 559	7 445	9 026	10 523
República checa	158	182	222	231
Rumania	194	248	249	274
Suecia	499	507	618	661
Resto de Europa	3 174	3 908	3 936	3 853
Islandia (b)	43	43	46	46
Liechtenstein	3	3	8	3
Noruega	166	204	186	196
Suiza	1 445	1 902	2 001	1 846
Rusia	552	549	440	453
Turquía	313	356	373	382
Otros países de Europa	652	851	883	927
África	1 635	1 671	1 592	1 684
Norte de África	965	956	958	1 128
Egipto	147	105	153	285
Marruecos	373	421	411	462
Resto norte de África	445	430	394	380
África central y del sur	670	715	635	556
Nigeria	171	216	164	113
Sudáfrica	97	91	116	120
Resto África central y del sur	402	408	355	323
América	8 276	8 730	9 441	9 579
América del Norte	4 720	5 273	5 846	6 127
Canadá	216	213	217	280
Estados Unidos	4 498	5 054	5 616	5 833
América central	1 262	1 155	1 311	1 315
México	630	589	725	692
Resto América central	632	566	587	623
América del sur	2 295	2 301	2 284	2 137
Argentina	257	230	288	286
Brasil	564	619	736	679
Chile	222	228	218	225
Uruguay	79	80	68	87
Venezuela	243	157	116	73
Resto América del sur	929	987	859	787

17. BALANZA DE PAGOS Y POSICIÓN DE INVERSIÓN INTERNACIONAL
A) Balanza de pagos

17.4e Cuenta corriente. Servicios. Pagos.
Detalle por zonas económicas y geográficas (a)

Actualización marzo 2017

Millones de euros

	2013	2014	2015	2016
Asia	2 874	3 277	3 906	4 090
Oriente próximo y medio	781	819	925	921
Golfo pérsico	628	651	732	736
Otros países de Oriente próximo y medio	153	168	194	186
Israel	115	112	130	124
Resto otros países de Oriente próximo y medio	38	56	64	62
Otros países de asia	2 094	2 458	2 981	3 168
China	743	949	1 162	1 199
Corea del sur	74	99	188	202
Filipinas	36	30	43	37
Hong-Kong	124	147	164	208
India	202	249	304	319
Indonesia	66	65	68	76
Japón	353	321	366	374
Malasia	48	52	65	76
Singapur	84	112	140	152
Tailandia	93	93	104	115
Taiwán	42	50	56	61
Resto otros países de Asia	228	292	320	349
Oceanía y regiones polares	186	194	183	256
Australia	140	161	148	200
Nueva Zelanda	15	19	23	31
Resto de Oceanía y regiones polares	31	13	12	25
Centros off-shore	1 189	1 417	1 524	1 598

Véanse notas al final del capítulo.

17. BALANZA DE PAGOS Y POSICIÓN DE INVERSIÓN INTERNACIONAL
A) Balanza de pagos

17.5 Cuenta corriente. Detalle de renta primaria

Millones de euros

	Saldo	Ingresos								Pagos								
		Total	De la inversión (b)				Del trabajo	Otra renta primaria (a)	Total	De la inversión (b)				Del trabajo	Otra renta primaria (a)			
			Total	IFM	AAPP	Otros sectores residentes				Total	IFM	AAPP	Otros sectores residentes					
																del cual:	del cual:	
1=2-10	2=3+8+9	3=4 a 6	4	5	6	7	IFNM	8	9	10=11+16+17	11=12+13+14	12	13	14	15	IFNM	16	17
12	-7 008	49 642	41 970	16 062	275	25 633	...	1 623	6 049	56 650	54 908	16 748	9 529	28 632	...	294	1 447	
13	-5 292	50 678	42 860	13 572	145	29 142	8 508	2 265	5 553	55 970	54 396	12 581	10 886	30 929	6 246	250	1 324	
14	P -3 255	52 695	44 885	13 717	160	31 009	10 880	2 330	5 480	55 951	54 155	9 293	12 642	32 221	8 331	281	1 514	
15	P -662	52 516	45 527	14 918	100	30 510	12 169	2 391	4 597	53 178	51 094	7 482	13 114	30 498	6 787	314	1 769	
16	P 759	54 383	46 033	14 562	93	31 378	11 993	2 395	5 955	53 624	50 753	7 438	12 480	30 835	6 003	260	2 611	
13 //	-1 469	12 406	11 476	4 031	33	7 412	2 365	570	360	13 875	13 494	3 379	2 640	7 475	1 708	64	317	
13 ///	-3 171	10 285	9 622	3 259	32	6 331	1 965	579	84	13 456	13 096	2 869	2 761	7 467	1 431	64	296	
13 IV	2 562	17 752	12 349	2 936	44	9 369	2 141	664	4 739	15 189	14 741	2 690	2 953	9 099	1 628	68	381	
14 /	P -1 407	11 144	10 195	3 611	48	6 536	2 455	597	352	12 551	12 150	2 402	3 224	6 524	1 781	55	346	
14 //	P -3 967	11 733	10 890	3 590	48	7 251	2 956	536	308	15 701	15 286	2 382	3 226	9 678	2 564	72	342	
14 ///	P -2 494	10 646	9 969	3 118	31	6 821	2 724	591	86	13 139	12 685	2 409	3 122	7 154	1 724	76	379	
14 IV	P 4 613	19 173	13 832	3 398	33	10 401	2 746	607	4 734	14 560	14 035	2 100	3 070	8 865	2 262	79	446	
15 /	P -882	11 315	10 462	4 000	22	6 439	2 635	550	303	12 197	11 736	1 780	3 224	6 733	1 643	64	397	
15 //	P -1 280	13 577	12 543	4 154	26	8 363	3 556	615	419	14 857	14 338	1 738	3 297	9 303	1 966	87	432	
15 ///	P -2 492	10 648	9 934	3 219	22	6 693	2 892	579	135	13 139	12 630	2 331	3 297	7 002	1 550	77	433	
15 IV	P 3 992	16 976	12 589	3 545	29	9 015	3 085	647	3 740	12 984	12 390	1 634	3 296	7 460	1 628	87	507	
16 /	P -151	12 223	11 052	3 903	20	7 129	2 913	542	629	12 374	11 855	2 257	3 199	6 399	1 360	58	461	
16 //	P -2 206	13 921	12 255	3 923	28	8 303	3 458	583	1 083	16 127	14 872	1 752	3 203	9 917	2 054	65	1 190	
16 ///	P -1 764	11 035	10 213	3 053	20	7 139	2 697	661	162	12 799	12 285	2 096	3 079	7 111	1 299	65	449	
16 IV	P 4 880	17 204	12 513	3 682	24	8 807	2 924	609	4 081	12 323	11 741	1 333	2 999	7 409	1 289	72	511	
17 /	P 1 129	12 677	11 508	4 294	17	7 197	3 062	648	521	11 548	11 030	1 947	2 818	6 265	1 042	59	459	

Véanse notas al final del capítulo.

17. BALANZA DE PAGOS Y POSICIÓN DE INVERSIÓN INTERNACIONAL
A) Balanza de pagos

17.5a Cuenta corriente. Renta de la inversión
Detalle por categoría funcional

Millones de euros

	Ingresos						Pagos				
	Total	Inversión directa	Inversión de cartera	Otra inversión	Reservas	Pro-memoria: Instrumentos de deuda	Total	Inversión directa	Inversión de cartera	Otra inversión	Pro-memoria: Instrumentos de deuda
12	41 970	54 908
13	42 860	28 776	10 634	3 242	208	13 143	54 396	20 576	24 839	8 981	35 322
14	P 44 885	29 287	12 894	2 483	221	11 889	54 155	20 715	26 625	6 816	35 147
15	P 45 527	28 886	14 481	1 767	393	12 132	51 094	20 555	25 451	5 088	30 809
16	P 46 033	29 820	14 027	1 690	495	10 759	50 753	21 687	24 474	4 592	28 076
13 //	11 476	7 233	3 126	1 065	52	3 616	13 494	5 200	5 775	2 518	8 937
13 ///	9 622	6 559	2 448	563	52	2 920	13 096	4 873	6 262	1 961	8 288
13 IV	12 349	9 224	2 471	600	54	2 996	14 741	5 862	6 898	1 982	9 068
14 /	P 10 195	6 683	2 731	729	52	2 827	12 150	4 161	6 175	1 814	9 073
14 //	P 10 890	6 710	3 586	543	52	2 906	15 286	5 647	7 861	1 779	8 730
14 ///	P 9 969	6 038	3 347	531	53	2 941	12 685	4 603	6 500	1 582	8 318
14 IV	P 13 832	9 856	3 231	680	65	3 215	14 035	6 304	6 089	1 641	9 026
15 /	P 10 462	6 764	3 021	590	86	3 040	11 736	4 619	5 724	1 393	8 022
15 //	P 12 543	7 432	4 567	446	98	3 033	14 338	5 963	7 040	1 335	7 752
15 ///	P 9 934	6 153	3 333	347	101	2 954	12 630	4 713	6 771	1 146	7 440
15 IV	P 12 589	8 537	3 560	384	109	3 105	12 390	5 261	5 915	1 214	7 595
16 /	P 11 052	7 058	3 402	481	111	2 698	11 855	4 702	5 889	1 264	7 299
16 //	P 12 255	7 595	4 159	391	110	2 657	14 872	6 839	6 898	1 134	7 444
16 ///	P 10 213	6 378	3 316	387	131	2 659	12 285	4 923	6 295	1 068	6 614
16 IV	P 12 513	8 790	3 149	431	143	2 745	11 741	5 223	5 392	1 126	6 718
17 /	P 11 508	7 435	3 343	572	158	2 660	11 030	4 825	5 145	1 059	6 588

17. BALANZA DE PAGOS Y POSICIÓN DE INVERSIÓN INTERNACIONAL
A) Balanza de pagos

17.6 Cuentas corriente y de capital.
Detalle de renta secundaria y cuenta de capital

Millones de euros

	Renta secundaria (a)									Cuenta de capital			
	Saldo	Ingresos				Pagos				Saldo	Ingresos		Pagos
		Total	Administraciones Públicas		Resto de sectores	Total	Administraciones Públicas		Resto de sectores		Total	Del cual	
			Total	Del cual			Con destino a la UE	Total				Del cual	
1=2-6	2=3+5	3	4	5	6=7+9	7			8	9	10=11-13	11	12
12	-11 395	13 495	3 249	1 623	10 246	24 890	11 442	9 884	13 448	5 178	6 537	5 869	1 359
13	-12 889	13 123	2 664	1 166	10 459	26 012	12 757	10 622	13 255	6 575	8 411	5 713	1 836
14 P	-11 009	13 432	3 145	1 190	10 287	24 441	11 920	9 794	12 522	5 049	5 673	4 965	624
15 P	-10 842	13 643	2 425	521	11 218	24 484	10 874	9 476	13 611	7 008	7 797	6 973	789
16 P	-11 998	14 537	3 396	1 200	11 141	26 536	11 912	10 386	14 624	1 852	3 147	2 324	1 295
13 //	-3 184	2 889	411	92	2 478	6 073	2 862	2 411	3 210	1 443	1 704	1 548	262
13 ///	-3 171	2 901	489	101	2 412	6 072	2 838	2 490	3 234	1 096	1 355	974	259
13 IV	-2 195	4 135	1 299	833	2 836	6 330	2 731	1 552	3 599	3 458	4 200	2 528	741
14 / P	-4 781	2 926	389	101	2 537	7 708	4 571	4 255	3 136	794	841	703	47
14 // P	-2 655	3 442	759	116	2 683	6 097	3 102	2 377	2 995	1 225	1 310	1 186	85
14 /// P	-2 033	2 752	498	86	2 254	4 786	1 682	1 466	3 104	636	1 016	678	380
14 IV P	-1 540	4 311	1 499	887	2 812	5 851	2 564	1 697	3 287	2 393	2 506	2 397	113
15 / P	-4 801	2 994	384	63	2 610	7 795	4 658	4 306	3 137	644	751	607	107
15 // P	-2 520	3 398	583	90	2 816	5 918	2 644	2 260	3 274	1 517	1 640	1 481	123
15 /// P	-1 854	2 916	558	80	2 358	4 769	1 396	1 251	3 373	1 501	1 847	1 501	346
15 IV P	-1 667	4 334	900	288	3 434	6 001	2 175	1 659	3 826	3 346	3 560	3 383	213
16 / P	-4 629	3 036	623	163	2 412	7 665	3 992	3 754	3 673	-46	699	427	745
16 // P	-1 772	3 711	835	209	2 876	5 482	1 976	1 501	3 506	639	711	573	72
16 /// P	-2 965	3 497	873	240	2 624	6 462	2 886	2 435	3 576	367	597	337	230
16 IV P	-2 633	4 294	1 065	588	3 229	6 927	3 059	2 696	3 868	892	1 141	987	249
17 / P	-3 577	3 291	522	50	2 769	6 868	2 770	2 465	4 099	443	620	358	177

Véanse notas al final del capítulo.

17. BALANZA DE PAGOS Y POSICIÓN DE INVERSIÓN INTERNACIONAL
A) Balanza de pagos

17.6a. Cuenta corriente. Renta secundaria
Remesas de trabajadores. Pagos. Principales países

Actualización marzo 2017

Millones de euros

	2013	2014	2015	2016	
TOTAL	6 109	5 915	6 230	6 569	TOTAL
Colombia	852	757	836	843	Colombia
Ecuador	799	711	719	742	Ecuador
Rumanía	484	495	505	466	Romania
Bolivia	527	463	471	476	Bolivia
República Dominicana	412	397	451	488	Dominican Republic
Marruecos	366	397	440	481	Morocco

2017 March update

EUR millions

17.6a. Current account. Secondary income.
Workers' remittances. Debits. Main countries

17. BALANCE OF PAYMENTS AND INTERNATIONAL INVESTMENT POSITION
A) Balance of payments

17. BALANZA DE PAGOS Y POSICIÓN DE INVERSIÓN INTERNACIONAL
A) Balanza de pagos

17.7 Cuenta financiera
Detalle por categoría funcional

Millones de euros

		Inversión directa (a)												Inversión de cartera (b) incluido Banco de España			Otra inversión (c) incluido Banco de España			Derivados financieros incluido Banco de España (d)	Reservas (e)
		Total			Total			Total			Total	VNA	VNP	Total	VNA	VNP					
		1=2+5+8+ 11+12	2=3-4	3	4	5=6-7	6	7	8=9-10	9							10	11	12		
13		33 296	-18 537	20 755	39 293	-62 959	-14 387	48 572	113 190	-25 957	-139 147	1 068	535								
14	P	11 510	8 042	33 915	25 874	-10 175	48 042	58 218	9 697	15 234	5 536	74	3 872								
15	P	25 185	29 375	52 194	22 818	10 127	86 140	76 013	-18 144	21 130	39 274	-1 240	5 067								
16	P	28 159	21 251	47 583	26 332	47 237	36 633	-10 604	-45 722	21 649	67 371	-2 840	8 233								
16 E-J	P	1 231	12 845	35 600	22 755	32 352	17 152	-15 200	-45 181	18 911	64 092	-1 667	2 881								
17 E-J	A	610	-1 560	14 440	16 000	28 754	57 757	29 002	-25 922	17 188	43 110	-1 106	444								
16 Mar	P	5 102	969	5 264	4 295	1 850	4 770	2 920	2 233	9 028	6 795	1	49								
Abr	P	14 573	-34	3 503	3 537	8 030	266	-7 764	6 499	-5 844	-12 343	43	36								
May	P	2 031	1 661	9 071	7 409	14 156	7 318	-6 839	-14 389	9 402	23 791	-223	826								
Jun	P	-9 112	4 780	6 332	1 551	-9 965	1 007	10 972	-5 906	13 769	19 675	-1	1 979								
Jul	P	10 885	-2 089	-751	1 338	-129	230	359	12 043	-6 849	-18 892	-555	1 615								
Ago	P	-3 513	782	3 609	2 827	6 619	2 003	-4 616	-11 998	-7 486	4 512	-627	1 710								
Sep	P	2 598	2 991	3 772	781	-765	6 673	7 438	-1 558	16 185	17 742	131	1 798								
Oct	P	1 906	80	-2 428	-2 508	2 109	3 066	958	-206	-12 525	-12 319	-266	191								
Nov	P	10 348	1 626	2 304	678	16 009	4 683	-11 326	-7 206	6 561	13 767	-88	6								
Dic	P	4 704	5 015	5 477	461	-8 958	2 825	11 783	8 384	6 853	-1 531	232	31								
17 Ene	P	517	-5 786	3 738	9 524	30 419	13 466	-16 953	-23 275	-4 820	18 455	-937	96								
Feb	P	-3 144	1 968	4 828	2 860	1 786	6 410	4 624	-6 713	8 473	15 186	-187	1								
Mar	P	229	341	2 893	2 551	865	13 629	12 763	-514	13 059	13 573	-540	76								
Abr	A	2 741	-637	2 026	2 663	-4 300	6 295	10 595	7 618	-3 400	-11 018	27	33								
May	A	-1 786	1 440	-1 660	-3 099	4 170	8 890	4 720	-8 007	-994	7 013	485	126								
Jun	A	2 053	1 114	2 615	1 501	-4 186	9 068	13 253	4 968	4 869	-99	45	111								

Véanse notas al final del capítulo.

17. BALANZA DE PAGOS Y POSICIÓN DE INVERSIÓN INTERNACIONAL
A) Balanza de pagos

17.8 Cuenta financiera
Variación neta de activos
Detalle por sector institucional

Millones de euros

		Inversión directa (a)			Inversión de cartera (b)					Otra inversión (c)				
		Total	Otras instituciones financieras monetarias	Otros sectores residentes	Total	Banco de España	Otras instituciones financieras monetarias	Adminis- traciones Públicas	Otros sectores residentes	Total	Banco de España	Otras instituciones financieras monetarias	Adminis- traciones Públicas	Otros sectores residentes
13		20 755	-57	20 813	-14 387	-9 969	-6 901	-2 744	5 227	-25 957	13 075	-52 515	9 143	4 339
14	P	33 915	8 403	25 512	48 042	-3 686	6 134	-4 445	50 039	15 234	23 711	-8 712	5 164	-4 930
15	P	52 194	11 814	40 379	86 140	15 999	-1 235	-3 049	74 425	21 130	13 276	9 549	-1 070	-626
16	P	47 583	6 903	40 680	36 633	11 526	-1 704	106	26 706	21 649	14 252	5 651	-1 415	3 162
16 E-J	P	35 600	4 098	31 502	17 152	8 167	-1 989	67	10 907	18 911	5 633	14 397	-2 610	1 490
17 E-J	A	14 440	2 488	11 953	57 757	3 858	6 770	42	47 086	17 188	6 878	8 558	-1 105	2 857
16 Mar	P	5 264	576	4 688	4 770	2 043	-1 026	10	3 743	9 028	634	8 162	-926	1 157
Abr	P	3 503	955	2 548	266	-658	-2 238	-2	3 164	-5 844	1 239	-7 530	161	285
May	P	9 071	463	8 608	7 318	1 523	579	2	5 214	9 402	1 419	7 293	-524	1 214
Jun	P	6 332	-891	7 222	1 007	1 862	-2 733	7	1 871	13 769	739	12 990	-402	442
Jul	P	-751	91	-841	230	-776	-162	4	1 164	-6 849	1 737	-8 925	-10	349
Ago	P	3 609	341	3 268	2 003	-139	278	0	1 864	-7 486	2 165	-7 402	-226	-2 023
Sep	P	3 772	564	3 208	6 673	496	2 266	25	3 886	16 185	2 000	9 523	343	4 319
Oct	P	-2 428	733	-3 161	3 066	1 182	-2 366	1	4 250	-12 525	1 607	-12 965	177	-1 344
Nov	P	2 304	552	1 752	4 683	1 446	1 523	0	1 714	6 561	854	4 180	246	1 281
Dic	P	5 477	524	4 953	2 825	1 148	-1 253	9	2 921	6 853	255	6 842	664	-909
17 Ene	P	3 738	586	3 152	13 466	863	5 811	16	6 777	-4 820	1 764	-6 079	-497	-8
Feb	P	4 828	562	4 267	6 410	1 004	-1 028	1	6 433	8 473	759	7 281	-195	628
Mar	P	2 893	1 019	1 874	13 629	653	3 010	-26	9 992	13 059	787	10 175	-5	2 103
Abr	A	2 026	-683	2 709	6 295	291	-2 123	-1	8 128	-3 400	1 435	-2 565	-394	-1 876
May	A	-1 660	377	-2 036	8 890	468	641	-3	7 784	-994	1 678	-4 421	-20	1 768
Jun	A	2 615	628	1 987	9 068	581	459	55	7 973	4 869	455	4 166	6	242

Véanse notas al final del capítulo.

17. BALANZA DE PAGOS Y POSICIÓN DE INVERSIÓN INTERNACIONAL
A) Balanza de pagos
17.9 Cuenta financiera. Inversión directa y de cartera
**Variación neta de activos
IFM y Administraciones Públicas**

Millones de euros

		Inversión de cartera (a)										
		Inversión directa	Inversión de cartera (a)									
		IFM	Banco de España			Otras instituciones financieras monetarias					Administraciones Públicas	
		Total	Títulos de deuda			Total	Participaciones de capital y en fondos de inversión	Títulos de deuda (b)			Total	del cual:
Total	Largo plazo		Corto plazo	Total	Largo plazo			Corto plazo	Títulos de deuda a largo plazo			
1	2=3+4	3	4	5=6+7	6	7=8+9	8	9	10	11		
12		-79	-13 620	-13 152	-468	22 187	-624	22 811	14 946	7 866	-4 871	-5 667
13		-57	-9 969	-9 971	1	-6 901	670	-7 571	-5 786	-1 786	-2 744	-96
14	P	8 403	-3 686	-3 688	2	6 134	2 476	3 658	5 883	-2 225	-4 445	-4 445
15	P	11 814	15 999	15 996	3	-1 235	1 778	-3 013	-2 844	-169	-3 049	-3 058
16	P	6 903	11 526	11 526	-	-1 704	-1 713	8	1 878	-1 870	106	105
13 /		354	-2 289	-2 289	-	-3 617	602	-4 219	-3 785	-433	-647	-647
13 //		95	-3 638	-3 638	1	-3 101	-470	-2 632	-3 635	1 004	-16	-16
13 ///		-238	-1 693	-1 694	1	-2 187	177	-2 364	2 036	-4 399	-1 853	-2
14 /	P	4 615	-167	-168	0	8 649	561	8 088	7 445	643	28	28
14 //	P	1 296	-2 235	-2 235	1	-2 653	-1 308	-1 345	-183	-1 161	-2 184	-2 185
14 ///	P	-1 246	-1 416	-1 417	1	5 794	1 604	4 191	5 215	-1 024	-615	-615
14 IV	P	3 738	133	132	0	-5 657	1 619	-7 277	-6 594	-683	-1 673	-1 673
15 /	P	1 236	2 730	2 729	1	9 466	-789	10 254	8 770	1 485	-414	-420
15 //	P	4 303	4 805	4 804	1	2 160	1 396	764	1 098	-334	142	137
15 ///	P	3 778	2 666	2 665	1	-1 962	-335	-1 627	-2 933	1 306	71	72
15 IV	P	2 498	5 798	5 797	1	-10 898	1 506	-12 405	-9 779	-2 625	-2 848	-2 848
16 /	P	3 571	5 440	5 440	-	2 403	109	2 294	1 562	732	60	60
16 //	P	527	2 727	2 727	-	-4 393	-2 166	-2 227	-1 474	-753	6	6
16 ///	P	995	-418	-418	-	2 382	77	2 305	1 337	967	30	29
16 IV	P	1 809	3 777	3 777	-	-2 097	267	-2 364	452	-2 816	9	9
17 /	P	2 166	2 519	2 519	-	7 792	285	7 508	6 098	1 410	-9	-13

Véanse notas al final del capítulo.

17. BALANZA DE PAGOS Y POSICIÓN DE INVERSIÓN INTERNACIONAL
A) Balanza de pagos
17.10 Cuenta financiera. Inversión directa y de cartera
**Variación neta de activos
Otros sectores residentes**

Millones de euros

		Otros sectores residentes											
		Inversión directa					Inversión de cartera						
		Total	del cual:		Participaciones de capital	Instrumentos de deuda	Total	del cual:		Participaciones de capital y en fondos de inversión	Títulos de deuda		
			IFNM					IFNM			Total	Largo plazo	Corto plazo
		1=3+4	2	3	4	5=7+8	6	7	8=9+10	9	10		
12		-1 850	...	-759	-1 091	-13 559	...	7 090	-20 649	-21 201	553		
13		20 813	3 936	19 807	1 006	5 227	874	15 940	-10 713	-8 719	-1 994		
14	P	25 512	1 408	19 643	5 869	50 039	43 071	31 858	18 182	16 828	1 354		
15	P	40 379	5 332	29 636	10 743	74 425	59 828	50 786	23 639	24 142	-503		
16	P	40 680	4 177	28 980	11 701	26 706	24 086	13 097	13 609	13 249	360		
13 /		4 018	1 146	4 739	-721	1 740	125	5 239	-3 499	-3 110	-389		
13 //		6 287	1 242	3 032	3 255	59	2 082	1 449	-1 391	-2 093	702		
13 ///		4 659	1 130	4 967	-309	4 469	1 805	4 525	-56	522	-578		
14 /	P	9 088	1 501	3 634	5 454	10 897	8 328	7 043	3 855	3 663	191		
14 //	P	4 876	1 905	2 639	2 237	9 269	9 888	8 362	907	495	412		
14 ///	P	7 944	73	9 170	-1 226	12 807	10 012	7 946	4 860	4 627	233		
14 IV	P	3 604	-2 071	4 200	-596	17 067	14 844	8 507	8 560	8 042	518		
15 /	P	8 404	1 162	5 244	3 160	27 843	18 963	16 606	11 237	10 961	277		
15 //	P	15 789	1 729	14 547	1 241	22 524	20 069	18 441	4 083	4 489	-406		
15 ///	P	7 718	1 108	4 562	3 156	14 286	12 258	8 801	5 485	6 041	-555		
15 IV	P	8 469	1 333	5 282	3 186	9 771	8 538	6 938	2 834	2 652	182		
16 /	P	13 124	1 420	9 910	3 214	658	2 247	39	619	958	-339		
16 //	P	18 378	922	12 302	6 076	10 249	9 674	5 402	4 847	4 698	150		
16 ///	P	5 635	394	4 532	1 103	6 914	5 239	2 647	4 267	4 238	30		
16 IV	P	3 543	1 441	2 236	1 308	8 885	6 925	5 010	3 875	3 355	520		
17 /	P	9 293	1 079	6 217	3 076	23 202	17 001	15 826	7 375	5 792	1 584		

17. BALANZA DE PAGOS Y POSICIÓN DE INVERSIÓN INTERNACIONAL
A) Balanza de pagos

17.11 Cuenta financiera. Otra inversión
Variación neta de activos
Detalle por sector institucional

Millones de euros

	Total	Administraciones Públicas				Otros sectores residentes				Instituciones financieras monetarias							
		Total	Préstamos	Efectivo y depósitos	Otros activos financieros	Total del cual:			Préstamos	Efectivo y depósitos	Otros activos financieros	Total	Banco de España	Otras instituciones financieras y monetarias			
						IFNM	Préstamos	Efectivo y depósitos						Total	Préstamos	Efectivo y depósitos	Otros activos financieros
1=2+6+11	2=3a5	3	4	5	6=8a10	7	8	9	10	11=12+13	12	13=14a16	14	15	16		
12	48 156	20 121	15 769	293	4 059	4 713	...	-161	4 832	42	23 322	8 137	15 184	823	15 197	-835	
13	-25 957	9 143	4 798	1	4 345	4 339	1 667	1 274	-197	3 261	-39 440	13 075	-52 515	-1 834	-43 907	-6 774	
14	P 15 234	5 164	887	-5	4 281	-4 930	-1 088	187	-4 761	-356	15 000	23 711	-8 712	-1 480	-11 051	3 819	
15	P 21 130	-1 070	-1 264	-1	195	-626	-890	83	-1 253	544	22 826	13 276	9 550	3 703	6 552	-705	
16	P 21 649	-1 415	-34	2	-1 383	3 163	-184	-346	-1 332	4 840	19 902	14 252	5 651	9 438	-5 547	1 760	
13 /	-5 616	3 676	2 832	-2	845	1 469	385	125	432	911	-10 761	2 909	-13 669	446	-9 705	-4 410	
III	-23 506	546	414	-0	132	2 290	316	651	1 281	358	-26 341	5 459	-31 800	-2 079	-29 001	-720	
IV	6 686	5 097	882	5	4 210	5 943	42	379	541	5 024	-4 355	4 056	-8 411	-2 640	-4 824	-947	
14 /	P 4 244	-1 260	-36	7	-1 231	-3 838	-36	-277	-524	-3 037	9 342	10 115	-773	-1 137	-923	1 286	
II	P 25 267	2 422	975	-7	1 454	4 747	771	698	4 653	-605	18 098	3 462	14 636	-2 169	15 900	905	
III	P -3 834	335	14	-4	325	-5 285	-529	-85	-4 526	-674	1 116	5 920	-4 804	820	-6 535	910	
IV	P -10 443	3 667	-66	-0	3 733	-553	-1 294	-150	-4 364	3 961	-13 556	4 214	-17 770	1 005	-19 494	719	
15 /	P 14 742	-2 263	-1 466	31	-827	5 023	2 622	2 781	4 050	-1 808	11 982	1 965	10 017	-987	8 798	2 207	
II	P -6 846	-1 084	-31	-32	-1 022	-203	-1 386	-1 553	883	468	-5 559	4 563	-10 122	2 648	-10 550	-2 220	
III	P 11 605	-849	-49	-0	-801	1 707	2 296	2 618	796	-1 707	10 747	3 879	6 868	-396	8 418	-1 154	
IV	P 1 629	3 126	281	-	2 845	-7 154	-4 421	-3 763	-6 981	3 591	5 656	2 870	2 786	2 438	-114	462	
16 /	P 1 585	-1 845	-60	0	-1 785	-451	531	-226	198	-424	3 881	2 236	1 645	-728	727	1 646	
II	P 17 327	-765	-70	-0	-695	1 941	1 280	654	450	837	16 150	3 398	12 753	4 292	4 755	3 705	
III	P 1 849	107	-88	-0	196	2 644	976	953	2 323	-631	-902	5 902	-6 804	814	-7 073	-545	
IV	P 889	1 087	184	2	901	-972	-2 971	-1 727	-4 302	5 058	774	2 716	-1 943	5 060	-3 956	-3 047	
17 /	P 16 713	-697	-57	-0	-641	2 723	1 345	1 102	2 177	-556	14 687	3 310	11 377	3 758	7 396	223	

Véanse notas al final del capítulo.

17. BALANZA DE PAGOS Y POSICIÓN DE INVERSIÓN INTERNACIONAL
A) Balanza de pagos

17.12 Cuenta financiera
Variación neta de pasivos
Detalle por sector institucional

Millones de euros

	Inversión directa (a)			Inversión de cartera (b)				Otra inversión (c)				
	Total	Otras instituciones financieras monetarias	Otros sectores residentes	Total	Otras instituciones financieras monetarias	Administraciones Públicas	Otros sectores residentes	Total	Banco de España	Otras instituciones financieras monetarias	Administraciones Públicas	Otros sectores residentes
13	39 293	1 505	37 788	48 572	-119	67 648	-18 957	-139 147	-114 517	-30 888	6 903	-646
14	P 25 874	1 390	24 484	58 218	12 543	48 467	-2 792	5 536	-3 644	6 304	5 020	-2 143
15	P 22 818	-414	23 233	76 013	15 437	62 698	-2 122	39 274	74 500	-25 868	-8 931	-427
16	P 26 332	1 717	24 614	-10 604	-9 453	-456	-695	67 371	86 709	-18 770	-1 806	1 238
16 E-J	P 22 755	-92	22 848	-15 200	-10 461	-1 884	-2 855	64 092	58 465	5 400	-940	1 167
17 E-J	A 16 000	115	15 885	29 002	8 460	15 935	4 608	43 110	48 490	-5 256	-1 239	1 115
16 Mar	P 4 295	82	4 214	2 920	2 081	266	573	6 795	3 685	954	228	1 928
Abr	P 3 537	-261	3 798	-7 764	-561	-4 763	-2 441	-12 343	-9 609	-1 663	-400	-671
May	P 7 409	59	7 351	-6 839	-199	-7 870	1 231	23 791	39 986	-14 575	-50	-1 570
Jun	P 1 551	120	1 431	10 972	-2 745	12 071	1 646	19 675	13 174	5 520	-280	1 260
Jul	P 1 338	762	576	359	-5 845	3 648	2 557	-18 892	-12 623	-5 182	-494	-593
Ago	P 2 827	452	2 375	-4 616	991	-5 907	300	4 512	22 071	-15 954	94	-1 699
Sep	P 781	52	729	7 438	4 986	1 096	1 356	17 742	7 644	7 550	332	2 216
Oct	P -2 508	26	-2 533	958	-733	1 094	597	-12 319	-4 183	-9 156	1 309	-290
Nov	P 678	289	389	-11 326	-1 942	-5 398	-3 986	13 767	17 460	-3 287	-1 215	808
Dic	P 461	230	232	11 783	3 540	6 895	1 338	-1 531	-2 125	1 859	-893	-372
17 Ene	P 9 524	148	9 376	-16 953	-5 784	-8 302	-2 866	18 455	23 488	-4 232	-1 166	365
Feb	P 2 860	290	2 571	4 624	4 649	2 561	-2 585	15 186	12 270	2 651	-413	678
Mar	P 2 551	497	2 054	12 763	-1 132	9 099	4 797	13 573	13 439	-872	432	575
Abr	A 2 663	108	2 554	10 595	3 679	4 899	2 016	-11 018	-7 317	-3 820	29	90
May	A -3 099	-963	-2 137	4 720	4 411	-3 166	3 475	7 013	10 395	-3 029	617	-969
Jun	A 1 501	35	1 466	13 253	2 637	10 845	-229	-99	-3 784	4 047	-738	376

Véanse notas al final del capítulo.

17. BALANZA DE PAGOS Y POSICIÓN DE INVERSIÓN INTERNACIONAL
A) Balanza de pagos
17.13 Cuenta financiera. Inversión directa y de cartera
**Variación neta de pasivos
IFM y Administraciones Públicas**

Millones de euros

	Instituciones financieras monetarias						Administraciones Públicas		
	Inversión directa		Inversión de cartera				Inversión de cartera		
	Total	Total	Participaciones de capital y en fondos de inversión	Títulos de deuda			Títulos de deuda		
				Total	Largo plazo	Corto plazo	Total	Largo plazo	Corto plazo
1	2=3+4	3	4=5+6	5	6	7=8+9	8	9	
12	2 825	-40 908	3 740	-44 649	-43 201	-1 448	3 043	2 123	920
13	1 505	-119	12 550	-12 669	-12 296	-372	67 648	55 875	11 772
14 P	1 390	12 543	15 084	-2 540	-4 485	1 944	48 467	19 856	28 611
15 P	-414	15 437	17 406	-1 969	-3 757	1 788	62 698	57 647	5 051
16 P	1 717	-9 453	3 623	-13 076	-14 136	1 060	-455	-600	145
13 //	302	-4 031	1 812	-5 844	-5 705	-139	-4 831	-5 685	854
13 ///	1 482	-2 229	5 262	-7 491	-7 473	-18	20 425	17 498	2 927
13 IV	-374	2 712	2 851	-139	-267	128	45 875	35 801	10 075
14 / P	2 203	879	3 293	-2 414	-2 687	274	7 450	3 762	3 688
14 //	813	5 937	5 238	699	393	306	26 661	10 133	16 527
14 ///	-30	1 331	1 684	-353	-843	491	-12 129	-14 066	1 937
14 IV P	-1 596	4 396	4 869	-473	-1 347	874	26 486	20 027	6 459
15 / P	-1 111	8 770	8 862	-92	-1 012	920	29 800	31 663	-1 863
15 //	-298	3 335	5 542	-2 208	-1 090	-1 117	19 732	17 451	2 282
15 ///	378	482	-1 415	1 897	465	1 432	10 015	7 016	2 999
15 IV P	617	2 850	4 417	-1 567	-2 120	553	3 151	1 518	1 633
16 / P	-10	-6 956	-914	-6 042	-6 720	678	-1 322	5 562	-6 884
16 //	-83	-3 505	347	-3 853	-5 025	1 173	-562	-1 767	1 204
16 ///	1 266	132	736	-604	-464	-140	-1 162	-924	-238
16 IV P	544	876	3 455	-2 578	-1 927	-651	2 590	-3 472	6 063
17 / P	935	-2 268	2 107	-4 375	-3 596	-779	3 357	4 365	-1 008

17. BALANZA DE PAGOS Y POSICIÓN DE INVERSIÓN INTERNACIONAL
A) Balanza de pagos
17.14 Cuenta financiera. Inversión directa y de cartera
**Variación neta de pasivos
Otros sectores residentes**

Millones de euros

	Otros sectores residentes								
	Inversión directa				Inversión de cartera				
	del cual:		Participaciones de capital	Instrumentos de deuda	del cual:		Participaciones de capital y en fondos de inversión	Títulos de deuda	
	Total	IFNM			Total	IFNM		Largo plazo	Corto plazo
1=3+4	2	3	4	5=7+8+9	6	7	8	9	
12	16 366	...	26 719	-10 353	-13 780	...	3 964	-18 137	394
13	37 788	3 650	35 369	2 419	-18 957	-29 551	8 937	-25 921	-1 972
14 P	24 484	-792	16 725	7 759	-2 792	-14 560	10 731	-15 018	1 495
15 P	23 233	365	22 200	1 032	-2 122	-22 633	18 934	-22 265	1 210
16 P	24 614	-581	24 571	43	-695	-14 827	12 525	-14 419	1 199
13 //	7 771	686	7 616	155	-5 638	-7 152	-294	-5 632	288
13 ///	5 072	501	5 972	-900	-3 176	-6 477	3 825	-6 955	-47
13 IV	12 526	1 992	11 494	1 032	-7 867	-10 278	1 800	-6 314	-3 353
14 / P	8 213	293	3 861	4 352	-9 418	-5 539	-5 212	-5 147	942
14 //	8 301	1 744	4 812	3 489	9 207	2 602	7 412	1 671	124
14 ///	14 442	-1 579	6 270	8 172	-3 247	-7 930	3 632	-7 122	243
14 IV P	-6 472	-1 250	1 781	-8 254	666	-3 693	4 899	-4 420	187
15 / P	7 147	1 471	3 744	3 403	2 289	-8 611	9 441	-9 892	2 739
15 //	4 857	320	7 092	-2 235	-4 398	-9 891	6 487	-7 129	-3 757
15 ///	4 713	-1 627	4 654	59	-391	728	488	-2 184	1 306
15 IV P	6 516	200	6 711	-195	378	-4 860	2 517	-3 060	921
16 / P	10 267	448	8 458	1 809	-3 292	-3 564	-268	-6 439	3 416
16 //	12 580	-263	9 973	2 608	436	-3 872	3 709	-455	-2 819
16 ///	3 680	-1 865	-1 405	5 084	4 212	-3 800	8 316	-3 892	-211
16 IV P	-1 913	1 099	7 545	-9 458	-2 052	-3 591	768	-3 633	813
17 / P	14 001	-98	5 574	8 427	-654	-3 177	3 408	-3 017	-1 045

17. BALANZA DE PAGOS Y POSICIÓN DE INVERSIÓN INTERNACIONAL
A) Balanza de pagos

17.15 Cuenta financiera. Otra inversión
Variación neta de pasivos
Detalle por sector institucional

Millones de euros

	Total	Administraciones Públicas			Otros sectores residentes				Instituciones financieras monetarias					
		Total	Préstamos	Otros pasivos financieros	Total	del cual:		Préstamos	Otros pasivos financieros (a)	Total	Banco de España	Otras instituciones financieras		
						IFNM	Depósitos					Otros pasivos financieros (a)		
		1=2+5+9	2=3+4	3	4			5=7+8	6	7	8		9=10+11	10
12	60 815	55 248	54 943	305	-9 001	...	-10 266	1 265	14 568	165 370	-150 802	-150 802	-	
13	-139 147	6 903	6 913	-11	-646	3 066	88	-733	-145 404	-114 517	-30 888	-30 417	-471	
14 P	5 536	5 020	5 279	-259	-2 143	2 511	-4 789	2 646	2 660	-3 644	6 304	5 839	465	
15 P	39 274	-8 931	-8 838	-93	-427	956	-2 319	1 892	48 632	74 500	-25 868	-24 458	-1 410	
16 P	67 371	-1 806	-2 547	741	1 238	-1 877	-3 999	5 237	67 939	86 709	-18 770	-18 860	90	
13 //	-19 825	2 710	2 720	-10	-1 088	-196	-1 499	411	-21 448	-12 680	-8 768	-9 497	730	
13 ///	-52 081	1 952	1 963	-11	1 497	383	2 308	-811	-55 530	-10 115	-45 415	-45 262	-153	
13 IV	-60 009	130	-170	301	845	296	-121	966	-60 984	-51 365	-9 619	-9 342	-278	
14 / P	24 173	-230	60	-289	-461	1 263	-939	478	24 864	22 361	2 503	2 145	359	
14 //	-14 013	1 363	1 367	-4	-717	-1 177	-1 806	1 088	-14 658	-15 011	353	-1 084	1 437	
14 ///	19 052	-159	-146	-13	1 088	1 747	1 160	-71	18 122	6 971	11 152	11 811	-659	
14 IV P	-23 676	4 046	3 998	48	-2 053	678	-3 204	1 151	-25 668	-17 965	-7 704	-7 032	-672	
15 / P	23 602	-3 921	-3 853	-68	1 004	138	-1 175	2 179	26 519	24 146	2 373	3 255	-882	
15 //	8 438	261	270	-8	-255	-269	-600	345	8 432	18 302	-9 871	-11 034	1 163	
15 ///	10 285	-3 121	-3 112	-9	964	1 589	1 040	-76	12 442	6 395	6 047	7 126	-1 079	
15 IV P	-3 052	-2 151	-2 143	-8	-2 140	-501	-1 584	-556	1 239	25 657	-24 418	-23 806	-612	
16 / P	32 969	-210	-224	14	2 148	697	735	1 412	31 031	14 914	16 118	15 673	444	
16 //	31 123	-730	-744	14	-980	-422	-2 409	1 428	32 833	43 551	-10 718	-10 525	-193	
16 ///	3 362	-67	-83	16	-77	-1 011	-602	525	3 506	17 092	-13 586	-14 008	421	
16 IV P	-83	-799	-1 496	697	147	-1 141	-1 723	1 871	569	11 153	-10 584	-10 001	-583	
17 / P	47 214	-1 148	-372	-775	1 618	564	-541	2 159	46 744	49 197	-2 453	-2 950	497	

Véanse notas al final del capítulo.

17. BALANZA DE PAGOS Y POSICIÓN DE INVERSIÓN INTERNACIONAL 17.16 Cuenta financiera por sector institucional y categoría funcional
A) Balanza de pagos Detalle por zonas económicas y geográficas (a) (b)

Datos referidos a 2016. Actualización marzo 2017

Millones de euros

	Instituciones financieras monetarias			Administraciones Públicas		Otros sectores residentes			
	Inversión directa	Inversión de cartera (c)	Otra inversión	Inversión de cartera (c)	Otra inversión	Inversión directa		Inversión de cartera (c)	Otra inversión
	1	2	3	4	5	Total	Del cual: ETVE (d)	8	9
VARIACIÓN NETA DE ACTIVOS									
TOTAL MUNDIAL	6 895	8 677	19 892	106	-2 051	41 844	7 408	26 020	7 976
Europa	3 403	10 900	14 250	...	-2 047	15 725	756	20 431	6 096
UE-28	2 769	10 722	14 141	...	-2 013	15 043	639	19 976	6 098
Zona del euro	1 816	-6 214	20 332	3 808	696	18 436	6 077
Alemania	-144	-211	1 780	2 565	...	-2 004	408
Bélgica	-1 027	63	700	...	642	177
Países Bajos	686	63	6 646	-1 577	268	927	342
Francia	420	-3 757	-4 458	931	...	6 646	3 228
Italia	168	1 235	-1 757	-228	...	4 075	207
Portugal	245	-266	635	-	...	-77	...	-262	144
Resto zona del euro	396	-2 250	17 424	1 494	341	8 412	1 571
Reino Unido	549	-248	-7 204	6 022	-63	1 065	-832
Resto UE-28	404	17 184	1 013	5 213	...	475	853
Resto de Europa	634	...	108	682	118	455	...
América	3 343	-3 133	4 618	...	97	24 317	6 578	5 770	520
América del norte y central	2 549	-2 535	3 494	...	197	13 550	5 839	5 602	414
América del sur	794	-598	1 124	-	-100	10 766	738	168	107
África	250	-	...	283	120
Asia	178	...	716	-	-69	1 532	59	-2 107	126
Oceanía	-99	108	1 353	...
OCDE	6 116	-8 453	3 394	82	-74	31 112	6 694	28 845	5 321
OPEP	277	-	...	3 033	221	...	66
NICs	180	...	561	-	...	518
ASEAN	345	-	...	432
VARIACIÓN NETA DE PASIVOS									
TOTAL MUNDIAL	1 717	-9 155	67 937	-330	-2 410	26 111	7 624	-359	1 017
Europa	1 825	-9 623	71 055	-4 763	-2 410	26 181	6 183	-5 751	-667
UE-28	1 809	-9 396	70 714	-4 798	-2 410	24 710	6 280	-5 232	-1 006
Zona del euro	1 572	-11 319	66 244	-4 292	-2 618	20 788	6 046	-9 573	-1 313
Alemania	463	-5 597	-7 822	-1 024	-931	6 401	349	-2 917	109
Bélgica	908	-122	9 335	...	-907	...	-1 884	-64
Países Bajos	389	-331	-297	-233	...	11 702	...	908	-410
Francia	587	-1 057	-3 243	4 205	-504	4 088	387	-2 876	-1 298
Italia	-5 195	-1 994	-112	-281	...	141	437
Portugal	-146	-147	2 924	-1 862	-57	83	...	72	...
Resto zona del euro	264	-5 098	79 999	-12 719	-947	-298	1 144	-3 017	-59
Reino Unido	1 906	2 572	-698	-122	3 506	197	4 227	188
Resto UE-28	1 899	192	330	416	...	114	119
Resto de Europa	-228	340	1 470	-97	-518	339
América	-60	928	1 889	-2 556	...	-790	1 454	646	-111
América del norte y central	917	2 006	-2 553	...	-834	1 548	700	-208
América del sur	-117	-94	-54	97
África	923	186
Asia	133	-5 964	641	-79	348	654
Oceanía	-669	85	65	147	306
OCDE	1 802	-8 508	-12 305	-7 316	-1 894	25 356	7 977	-4 080	-990
OPEP	53	-5 227	118	...	261	158
NICs	71	-1 116	234
ASEAN	-123	119	78

Véanse notas al final del capítulo.

17. BALANZA DE PAGOS Y POSICIÓN DE INVERSIÓN INTERNACIONAL
B) Posición de inversión internacional

17.21 Resumen

Saldos a fin de periodo

mm de euros

	PII neta (A-P)	Total excepto Banco de España											Banco de España			
		Posición neta excepto Banco de España (A-P)	Inversión directa			Inversión de cartera			Otra inversión			Derivados financieros. Posición neta (A-P)	Posición neta Banco de España (A-P)	Reservas (a)	Posición neta frente al Euro-sistema	Otros
			Posición neta (A-P)	Activos	Pasivos	Posición neta (A-P)	Activos	Pasivos	Posición neta (A-P)	Activos	Pasivos					
09	-1 009	-1 058	-51	478	529	-683	385	1 068	-323	321	643	-1	49	20	-29	58
10	-957	-1 000	-32	513	545	-621	325	946	-349	315	664	3	42	24	-31	49
11	-984	-926	-27	525	552	-572	271	842	-333	323	656	6	-58	36	-144	49
12	-935	-712	-18	536	554	-497	293	790	-201	366	567	5	-222	38	-298	38
13 /	-931	-748	-20	545	565	-493	305	798	-240	362	602	5	-182	40	-257	35
II	-929	-755	-40	528	568	-478	304	782	-243	352	595	5	-174	35	-240	31
III	-954	-792	-37	532	569	-530	306	836	-230	322	552	5	-162	35	-221	24
IV	P -968	-858	-55	522	577	-588	314	902	-220	323	543	5	-109	34	-162	19
14 /	P -994	-874	-60	531	591	-589	340	929	-227	319	546	2	-120	34	-165	11
II	P -1 015	-912	-64	539	603	-642	353	995	-206	341	548	-0	-103	35	-144	6
III	P -1 008	-905	-64	559	623	-613	375	988	-227	337	563	-1	-104	37	-140	-0
IV	P -1 011	-934	-65	554	619	-630	381	1 011	-235	322	558	-3	-77	41	-114	-4
15 /	P -1 030	-944	-41	588	629	-675	441	1 115	-223	341	564	-6	-86	51	-135	-3
II	P -991	-893	-39	591	630	-626	449	1 076	-225	328	552	-3	-98	49	-145	-2
III	P -989	-891	-65	571	636	-608	443	1 051	-219	337	556	0	-98	49	-142	-5
IV	P -982	-868	-61	592	652	-605	442	1 047	-200	329	529	-2	-114	50	-165	1
16 /	P -1 001	-880	-62	597	659	-588	433	1 021	-220	326	546	-11	-121	49	-175	5
II	P -977	-824	-49	622	671	-573	439	1 013	-192	342	534	-10	-153	54	-213	5
III	P -988	-829	-55	627	682	-585	453	1 038	-180	338	519	-9	-159	59	-219	1
IV	P -955	-790	-38	643	681	-575	464	1 039	-171	339	510	-6	-165	60	-225	0
17 /	P -973	-765	-36	661	697	-565	499	1 064	-157	351	508	-8	-208	60	-268	0

Véanse notas al final del Capítulo.

17. BALANZA DE PAGOS Y POSICIÓN DE INVERSIÓN INTERNACIONAL
B) Posición de Inversión Internacional

17.21a Estado integrado de la PII. Posición neta

Datos referidos a 2016. Actualización marzo 2017

mm de euros

	Saldos a fin de periodo			Variación de los saldos									
	Diciembre 2015	Diciembre 2016	Total	Por transacciones	Por otros flujos								
					Total	Por revalorización			Por otras variaciones en volumen (a)				
						Total	Por cambio en precio	Por variación en tipo de cambio					
POSICIÓN NETA (ACTIVOS - PASIVOS)													
TOTAL	-982	-954	28	30	-2	-4	-6	2	1				
Banco de España	-114	-165	-50	-53	2	2	1	2	0				
Inversión de cartera	46	58	12	12	0	0	0	-	-				
Otra inversión	-210	-283	-72	-72	0	-0	-0	-0	0				
Derivados financieros	-0	0	0	0	-0	-0	-0	-	-				
Reservas	50	60	10	8	2	2	0	2	-				
Total excluido el Banco de España	-868	-789	78	83	-5	-6	-6	0	1				
Inversión directa	-61	-38	22	21	1	2	4	-2	-1				
Participaciones en el capital	62	75	13	12	2	3	4	-2	-1				
Instrumentos de deuda	-123	-114	9	9	-0	-0	0	-0	0				
Inversión de cartera	-605	-577	28	33	-5	-7	-9	2	2				
Participaciones en el capital y en fondos de inversión	-58	-63	-5	-6	0	-1	-2	1	2				
Otras IFM	-66	-71	-4	-6	2	2	2	-0	-				
IFNM	104	113	8	7	1	1	1	1	-0				
Sociedades no financieras y hogares ISFLSH	-96	-105	-9	-7	-3	-4	-5	0	2				
Títulos de deuda	-547	-514	33	39	-6	-6	-7	1	0				
Otras IFM	-72	-60	11	12	-1	-1	-1	0	-				
Administraciones Públicas	-453	-459	-6	0	-6	-6	-6	-0	-				
IFNM	-18	14	32	30	1	1	0	1	0				
Sociedades no financieras y hogares ISFLSH	-4	-8	-4	-4	0	-0	-0	0	0				
Otra inversión	-200	-168	32	32	1	0	-0	1	0				
Derivados financieros (b)	-2	-6	-4	-3	-1	-1	-1	...	-0				

17. BALANZA DE PAGOS Y POSICIÓN DE INVERSIÓN INTERNACIONAL
B) Posición de Inversión Internacional

17.21b Estado integrado de la PII. Activos y pasivos

Datos referidos a 2016. Actualización marzo 2017

mm de euros

	Saldos a fin de periodo			Variación de los saldos						
	Diciembre 2015	Diciembre 2016	Total	Por transacciones	Por otros flujos					
					Total	Por revalorización			Por otras variaciones en volumen (a)	
						Total	Por cambio en precio	Por variación en tipo de cambio		
ACTIVOS										
TOTAL (b)	1 549	1 669	120	118	3	3	1	3	-1	
Banco de España	186	223	36	34	2	2	1	2	-0	
Inversión de cartera	46	58	12	12	0	0	0	-	-	
Otra inversión	90	104	14	14	-0	-0	-0	-	-0	
Reservas	50	60	10	8	2	2	0	2	-	
Total excluido el Banco de España	1 363	1 447	84	84	0	1	-0	1	-1	
Inversión directa	592	640	48	49	-0	2	3	-2	-2	
Participaciones en el capital	489	529	40	39	1	1	3	-2	-1	
Instrumentos de deuda	102	110	8	9	-1	1	0	1	-2	
Inversión de cartera	442	465	23	23	-1	-2	-3	2	1	
Participaciones en el capital y en fondos de inversión	224	234	10	11	-1	-2	-2	1	1	
Otras IFM	12	10	-2	-2	-1	-1	-0	-0	-	
IFNM	116	125	10	8	1	1	0	1	1	
Sociedades no financieras y hogares ISFLSH	97	99	3	5	-2	-2	-2	0	-0	
Títulos de deuda	218	230	13	12	0	0	-1	1	0	
Otras IFM	75	72	-3	-1	-1	-1	-2	0	-	
Administraciones Públicas	1	1	0	0	0	0	0	0	-	
IFNM	129	145	17	15	1	1	1	0	0	
Sociedades no financieras y hogares ISFLSH	13	12	-2	-2	0	-0	-0	0	0	
Otra inversión	329	342	13	12	1	1	-0	1	0	
PASIVOS										
TOTAL (b)	2 529	2 617	88	85	4	6	5	1	-2	
Banco de España	301	387	87	87	-0	0	...	0	-0	
Otra inversión	301	387	87	87	-0	0	...	0	-0	
Total excluido el Banco de España	2 228	2 230	1	-2	4	6	5	1	-2	
Inversión directa	652	678	26	28	-2	-0	-1	1	-2	
Participaciones en el capital	427	454	27	28	-1	-1	-1	-0	0	
Instrumentos de deuda	225	224	-1	0	-1	1	0	1	-2	
Inversión de cartera	1 047	1 042	-5	-10	5	6	6	-0	-1	
Participaciones en el capital y en fondos de inversión	282	298	15	17	-1	-0	-0	0	-1	
Otras IFM	78	80	2	4	-2	-2	-2	-	-	
IFNM	11	13	1	1	0	-1	-1	-0	1	
Sociedades no financieras y hogares ISFLSH	193	205	12	11	1	3	3	-0	-2	
Títulos de deuda	765	744	-20	-27	6	6	6	-0	-0	
Otras IFM	147	133	-14	-13	-0	-0	-1	0	-	
Administraciones Públicas	454	460	6	-0	6	6	6	0	-	
IFNM	147	131	-15	-15	0	0	1	-0	-0	
Sociedades no financieras y hogares ISFLSH	17	20	3	2	0	0	0	0	-0	
Otra inversión	529	510	-19	-20	1	0	-0	0	0	
Promemoria:										
Deuda Externa Bruta	1 819	1 865	46	40	6	8	6	1	-2	

17. BALANZA DE PAGOS Y POSICIÓN DE INVERSIÓN INTERNACIONAL
B) Posición de inversión internacional

17.22 Activos
Detalle por categoría funcional e instrumento financiero

Saldos a fin de periodo

mm de euros

	Total 1=2+5+9 +10+14 +15+16	Inversión directa			Inversión de cartera, incluido Banco de España					Otra inversión, incluido Banco de España				Deriva- dos finan- cieros	Reservas	
		Total 2=3+4	Partici- paciones de capital	Instru- mentos de deuda	Total, excluido Banco de España				Banco de España	Total, excluido Banco de España						
					Total 5=6 a 8	Participa- ciones de capital y en fondos de inversión	Títulos de deuda a largo plazo	Títulos de deuda a corto plazo		Total 10=11a13	Présta- mos	Efectivo y depósitos	Otros activos (a)			
																11
09	1 354	478	404	73	385	86	288	11	61	321	72	219	30	13	77	20
10	1 345	513	450	63	325	103	217	5	52	315	79	204	32	21	95	24
11	1 380	525	458	67	271	88	178	4	52	323	88	199	36	32	140	36
12	1 473	536	451	85	293	105	175	13	43	366	88	200	77	40	157	38
13 /	1 482	545	461	84	305	116	176	13	41	362	92	197	73	41	148	40
//	1 430	528	446	82	304	122	170	12	38	352	95	187	70	44	129	35
///	1 403	532	447	85	306	128	164	14	35	322	93	158	70	49	125	35
IV	P 1 384	522	439	83	314	139	168	7	33	323	92	153	79	53	105	34
14 /	P 1 424	531	441	90	340	146	186	8	34	319	90	152	77	63	103	34
//	P 1 476	539	446	92	353	155	191	7	32	341	90	173	79	67	109	35
///	P 1 529	559	469	90	375	165	203	7	31	337	92	165	80	73	119	37
IV	P 1 526	554	466	88	381	174	200	6	31	322	94	141	88	77	120	41
15 /	P 1 673	588	494	94	441	207	225	8	34	341	97	158	87	79	139	51
//	P 1 649	591	495	96	449	220	222	7	38	328	97	147	84	83	110	49
///	P 1 646	571	473	98	443	214	221	8	41	337	99	157	81	87	118	49
IV	P 1 659	592	489	102	442	224	213	5	46	329	98	151	81	90	110	50
16 /	P 1 666	597	491	106	433	215	213	6	53	326	95	150	81	92	115	49
//	P 1 734	622	512	110	439	217	218	5	56	342	101	156	85	96	124	54
///	P 1 754	627	517	110	453	222	226	6	56	338	103	151	84	102	118	59
IV	P 1 773	643	531	112	464	233	227	4	58	339	107	145	87	104	104	60
17 /	P 1 833	661	547	114	499	255	238	7	60	351	112	154	86	108	93	60

Véanse notas al final del Capítulo.

17. BALANZA DE PAGOS Y POSICIÓN DE INVERSIÓN INTERNACIONAL
B) Posición de Inversión Internacional

17.22a Activos por sector institucional y categoría funcional
Detalle por zonas económicas y geográficas (a) (b)

Datos referidos a 2016. Actualización marzo 2017

Millones de euros

	Instituciones financieras monetarias			Administraciones Públicas		Otros sectores residentes			
	Inversión directa	Inversión de cartera	Otra inversión	Inversión de cartera	Otra inversión	Inversión directa		Inversión de cartera	Otra inversión
	1	2	3	4	5	Total	Del cual: ETVE (c)	8	9
ACTIVOS									
TOTAL MUNDIAL	112 083	140 178	305 423	776	54 928	527 808	34 984	381 776	86 330
Europa	62 353	121 362	252 655	485	48 068	273 976	13 068	329 106	67 161
UE-28	55 804	120 520	242 288	466	47 448	251 809	11 342	319 700	57 648
Zona del euro	29 742	77 002	215 678	327	39 414	155 138	8 202	290 670	39 776
Alemania	3 555	11 148	26 784	493	18 934	6 355
Bélgica	1 371	2 666	6 024	173	3 587	1 679
Países Bajos	5 613	20 690	108	...	38 763	2 471	24 001	5 561
Francia	2 440	2 622	44 022	110	...	20 865	459	45 193	12 823
Italia	1 625	47 861	11 143	7 418	671	44 855	2 412
Portugal	2 676	9 083	11 376	-	3 498	20 059	753	4 731	2 322
Resto zona del euro	1 954	6 896	114 633	...	35 888	35 225	3 183	149 369	8 624
Reino Unido	4 936	23 987	65 915	2 634	23 744	10 634
Resto UE-28	38 582	2 623	30 756	506	5 286	7 238
Resto de Europa	6 548	...	10 367	...	620	22 167	1 725	9 407	9 512
América	48 651	15 520	40 847	...	1 870	235 703	20 796	39 119	7 526
América del norte y central	37 435	...	34 290	...	1 090	104 996	12 584	37 922	6 402
América del sur	11 216	...	6 557	-	780	130 707	8 213	1 197	1 125
África	164	...	2 390	-	1 674	5 906	452	517	2 009
Asia	889	...	8 893	-	1 617	11 229	625	4 298	2 838
Oceanía	199	405	989	...	3 495	230
OCDE	102 122	93 078	179 987	...	30 308	391 055	24 687	367 285	62 650
OPEP	2 855	-	625	16 414	2 056	229	821
NICs	480	...	5 962	-	...	2 833	...	876	594
ASEAN	920	-	399	2 251	...	397	302

Véanse notas al final del capítulo.

17. BALANZA DE PAGOS Y POSICIÓN DE INVERSIÓN INTERNACIONAL
B) Posición de inversión internacional

17.23 Activos
Inversión de cartera
Detalle por sector institucional

Saldos a fin de periodo

Millones de euros

	Participaciones de capital y en fondos de inversión				Títulos de deuda a largo plazo						Títulos de deuda a corto plazo					
	Total	OIFM	Otros sectores residentes		Total	Banco de España	OIFM	AAPP	Otros sectores residentes		Total	Banco de España	OIFM	AAPP	Otros sectores residentes	
			Total	del cual:					Total	del cual:					Total	del cual:
	1=2+3	2	3	4	5=6a9	6	7	8	9	10	11=12a15	12	13	14	15	16
09	86 248	8 834	77 414	...	348 231	60 233	93 325	14 113	180 560	...	10 952	366	5 562	0	5 024	...
10	103 072	6 552	96 519	...	268 592	52 076	62 756	8 421	145 339	...	5 518	97	2 429	0	2 992	...
11	88 024	4 275	83 749	...	230 387	51 920	59 120	7 688	111 658	...	4 695	468	1 747	20	2 460	...
12	104 500	3 829	100 671	...	218 225	42 850	75 867	2 146	97 362	...	13 259	-	9 441	789	3 029	...
13 /	115 964	4 414	111 550	52 751	216 759	40 536	70 536	8 846	96 841	77 626	13 085	-	9 715	1 851	1 519	1 248
II	121 761	4 448	117 312	54 632	207 786	37 961	66 975	8 170	94 680	75 939	12 307	-	9 330	1 851	1 126	888
III	127 781	5 382	122 399	58 757	198 761	34 648	62 851	8 154	93 108	77 013	13 969	-	10 404	1 851	1 714	1 479
IV	P 138 681	7 717	130 964	64 351	201 676	33 274	64 995	8 087	95 320	79 575	7 176	-	6 057	-	1 119	871
14 /	P 146 071	8 517	137 554	65 683	220 080	33 717	74 189	8 151	104 024	87 671	7 742	-	6 442	-	1 300	1 115
II	P 154 627	7 577	147 049	70 702	223 163	31 816	73 702	6 926	110 718	94 330	7 047	-	5 234	-	1 813	1 622
III	P 164 773	9 183	155 590	75 206	234 042	30 581	81 037	5 539	116 886	100 874	6 577	-	4 360	-	2 217	2 014
IV	P 174 168	11 639	162 529	80 118	230 841	30 682	75 218	3 814	121 126	105 504	6 272	-	3 650	-	2 621	2 464
15 /	P 207 431	11 457	195 975	98 698	258 607	33 714	85 814	3 291	135 788	118 397	8 269	-	5 396	7	2 865	2 679
II	P 220 380	11 651	208 729	111 694	259 437	37 675	83 815	3 390	134 558	118 678	7 267	-	4 965	10	2 292	2 114
III	P 214 239	9 974	204 265	110 277	261 324	40 678	79 646	3 465	137 535	123 654	7 690	-	6 248	9	1 433	1 268
IV	P 224 276	11 872	212 404	115 708	258 988	46 476	71 291	632	140 590	127 648	5 159	-	3 586	9	1 564	1 043
16 /	P 214 534	11 111	203 423	109 866	266 023	52 801	71 875	701	140 646	129 410	5 592	-	4 427	8	1 157	1 025
II	P 216 528	8 462	208 066	114 552	273 753	55 829	70 934	736	146 254	134 971	4 886	-	3 559	9	1 318	1 179
III	P 221 948	9 014	212 934	117 271	281 458	55 850	71 339	775	153 494	141 771	5 868	-	4 528	9	1 331	1 204
IV	P 233 259	9 585	223 674	124 296	285 445	58 216	71 222	767	155 241	143 836	3 787	-	2 007	9	1 770	1 611
17 /	P 255 222	9 804	245 418	136 707	297 931	60 268	76 373	748	160 541	149 234	6 535	-	3 412	13	3 110	2 899

17. BALANZA DE PAGOS Y POSICIÓN DE INVERSIÓN INTERNACIONAL
B) Posición de Inversión Internacional

17.23a Activos. Inversión de cartera, excluido el Banco de España
Detalle por zonas económicas y geográficas
e instrumento financiero

Actualización marzo 2017

Millones de euros

	2013	2014	2015	2016
Total mundial	314 259	380 599	441 948	464 513
Acciones y participaciones en fondos de inversión	138 681	174 168	224 276	234 319
Títulos de deuda	175 578	206 430	217 672	230 194
MEDE	32 474	14 712	232	152
Acciones y participaciones en fondos de inversión	-	-	-	-
Títulos de deuda	32 474	14 712	232	152
Luxemburgo	62 249	82 181	114 587	114 150
Acciones y participaciones en fondos de inversión	58 364	76 952	109 257	108 708
Títulos de deuda	3 885	5 229	5 329	5 441
Francia	33 808	37 921	44 194	47 881
Acciones y participaciones en fondos de inversión	15 286	18 428	25 655	30 409
Títulos de deuda	18 522	19 492	18 539	17 472
Italia	26 510	60 139	73 308	79 587
Acciones y participaciones en fondos de inversión	2 318	2 381	3 119	2 796
Títulos de deuda	24 192	57 759	70 189	76 791
Holanda	22 626	24 263	27 326	28 050
Acciones y participaciones en fondos de inversión	2 764	3 035	4 308	5 178
Títulos de deuda	19 862	21 228	23 018	22 872
Reino Unido	22 441	29 265	30 041	28 767
Acciones y participaciones en fondos de inversión	10 911	13 953	13 891	10 838
Títulos de deuda	11 531	15 312	16 150	17 929
Irlanda	20 375	24 811	29 558	35 409
Acciones y participaciones en fondos de inversión	11 161	15 511	21 141	28 303
Títulos de deuda	9 214	9 300	8 417	7 106
Estados Unidos	20 073	24 579	32 950	37 592
Acciones y participaciones en fondos de inversión	9 922	10 187	11 424	12 405
Títulos de deuda	10 151	14 392	21 527	25 187
Alemania	18 634	19 090	22 652	22 521
Acciones y participaciones en fondos de inversión	7 147	9 468	11 127	11 635
Títulos de deuda	11 487	9 622	11 525	10 885
Portugal	9 057	10 051	12 981	12 307
Acciones y participaciones en fondos de inversión	1 855	2 206	2 191	1 853
Títulos de deuda	7 202	7 845	10 790	10 454
Brasil	5 552	8 167	5 888	5 870
Acciones y participaciones en fondos de inversión
Títulos de deuda
Resto	40 460	45 421	48 231	52 228
Acciones y participaciones en fondos de inversión	18 270	21 366	22 033	21 952
Títulos de deuda	22 191	24 055	26 199	30 275

Véanse notas al final del capítulo.

17. BALANZA DE PAGOS Y POSICIÓN DE INVERSIÓN INTERNACIONAL
B) Posición de inversión internacional

17.24 Activos
Otra inversión
Detalle por sector institucional

Saldos a fin de periodo

Millones de euros

	Préstamos					Depósitos					Otros activos financieros (a)		
	Total 1=2+4	IFM 2	AAPP 3	Otros sectores residentes		Total 6=7+9	Banco de España 7	OIFM 8	Otros sectores residentes		Total 11	del cual:	
				Total 4	del cual:				Total 9	del cual:		Total 12	Otros sectores residentes
					IFNM 5					IFNM 10			Otros sectores residentes
09	71 528	62 768	6 112	2 648	...	231 768	12 460	171 638	47 671	...	30 402	9 995	
10	78 735	66 519	8 977	3 238	...	223 993	20 146	160 101	43 745	...	33 024	9 991	
11	87 766	69 652	14 941	3 173	...	230 721	31 241	161 212	38 268	...	36 676	9 667	
12	88 356	53 779	30 978	3 599	...	238 678	39 001	162 472	37 206	...	78 565	39 284	
13 /	91 767	56 340	31 702	3 725	1 737	237 221	39 791	162 541	34 889	3 768	73 817	40 743	
II	95 085	56 714	34 455	3 917	1 949	229 867	42 610	152 185	35 073	3 788	71 126	41 580	
III	93 455	54 168	34 769	4 518	2 065	205 969	47 977	122 479	35 514	3 836	71 250	42 228	
IV P	91 558	51 218	35 556	4 784	2 631	205 039	52 031	117 169	35 839	3 870	79 823	47 418	
14 / P	90 085	50 099	35 512	4 474	2 554	213 680	61 910	116 294	35 477	3 831	78 158	45 405	
II P	89 790	48 087	36 511	5 192	3 027	238 141	65 381	132 408	40 352	4 358	80 152	44 937	
III P	92 073	50 077	36 875	5 122	3 129	236 023	71 301	127 743	36 979	3 994	81 147	44 512	
IV P	93 501	51 630	36 858	5 013	3 012	216 135	75 523	108 957	31 654	3 419	89 557	48 303	
15 / P	96 500	52 844	35 744	7 912	5 047	235 178	77 532	120 801	36 845	3 976	88 465	45 645	
II P	96 668	54 662	35 581	6 425	3 698	228 897	82 095	109 274	37 528	4 053	85 679	46 041	
III P	98 731	54 197	35 532	9 002	6 266	243 283	85 973	117 575	39 735	4 291	81 972	44 198	
IV P	97 747	57 145	35 623	4 979	2 424	239 580	88 843	118 270	32 467	3 506	82 127	40 935	
16 / P	95 385	55 452	35 417	4 516	2 358	240 972	91 079	117 716	32 177	3 475	82 258	41 221	
II P	101 156	60 495	35 432	5 229	3 481	250 655	94 475	123 094	33 086	3 561	86 132	42 055	
III P	102 695	61 170	35 327	6 199	4 298	251 610	100 376	115 819	35 416	3 810	85 751	41 874	
IV P	107 300	67 437	35 360	4 504	2 310	247 670	103 094	113 430	31 145	3 364	88 802	46 992	
17 / P	111 661	71 058	34 999	5 605	3 433	260 160	106 396	120 442	33 322	3 599	87 236	45 856	

Véanse notas al final del Capítulo.

17. BALANZA DE PAGOS Y POSICIÓN DE INVERSIÓN INTERNACIONAL
B) Posición de inversión internacional

17.27 Pasivos
Detalle por categoría funcional e instrumento financiero

Saldos a fin de periodo

mm de euros

	Total 1=2+5+9+13+14	Inversión directa			Inversión de cartera				Otra inversión, incluido Banco de España					Derivados financieros 14
		Total 2=3+4	Participaciones de capital 3	Instrumentos de deuda 4	Total 5=6+7+8	Participaciones de capital y en fondos de inversión 6	Títulos de deuda a largo plazo 7	Títulos de deuda a corto plazo 8	Total, excluido Banco de España				Banco de España 13	
									Total 9=10 a 12	Préstamos 10	Depósitos 11	Otros pasivos (a) 12		
09	2 363	529	328	201	1 068	223	768	77	643	128	508	8	44	78
10	2 303	545	339	207	946	181	707	58	664	141	512	11	55	92
11	2 364	552	351	201	842	162	643	37	656	148	493	15	179	134
12	2 407	554	347	207	790	179	590	22	567	202	331	33	344	152
13 /	2 412	565	357	208	798	182	596	20	602	205	365	32	304	143
II	2 359	568	361	208	782	180	581	21	595	207	355	33	291	123
III	2 357	569	362	207	836	220	591	24	552	211	309	33	281	120
IV P	2 352	577	370	207	902	242	629	31	543	211	299	34	229	100
14 / P	2 418	591	378	213	929	249	643	36	546	210	301	35	252	101
II P	2 491	603	386	217	995	275	667	53	548	210	300	37	237	109
III P	2 537	623	395	228	988	275	657	56	563	211	315	37	244	120
IV P	2 536	619	401	218	1 011	273	674	64	558	211	310	37	226	123
15 / P	2 704	629	404	225	1 115	330	719	66	564	207	319	38	250	145
II P	2 640	630	409	220	1 076	320	692	64	552	206	306	40	268	113
III P	2 635	636	415	221	1 051	287	694	69	556	204	313	39	275	118
IV P	2 641	652	427	225	1 047	282	692	72	529	202	291	37	301	112
16 / P	2 667	659	435	224	1 021	262	688	71	546	203	304	39	315	125
II P	2 710	671	444	227	1 013	253	688	71	534	199	295	40	359	134
III P	2 742	682	449	233	1 038	274	694	71	519	197	280	41	376	127
IV P	2 727	681	456	225	1 039	293	669	77	510	194	273	43	387	110
17 / P	2 805	697	463	233	1 064	331	659	74	508	193	270	46	436	100

Véanse notas al final del capítulo.

17. BALANZA DE PAGOS Y POSICIÓN DE INVERSIÓN INTERNACIONAL
B) Posición de Inversión Internacional

17.27a Pasivos por sector institucional y categoría funcional
Detalle por zonas económicas y geográficas (a) (b)

Datos referidos a 2016. Actualización marzo 2017

Millones de euros

	Instituciones financieras monetarias			Administraciones Públicas		Otros sectores residentes			
	Inversión directa	Inversión de cartera (c)	Otra inversión	Inversión de cartera (c)	Otra inversión	Inversión directa		Inversión de cartera (c)	Otra inversión
	1	2	3	4	5	Total	Del cual: ETVE (d)	8	9
PASIVOS									
TOTAL MUNDIAL	21 911	212 928	661 209	459 711	93 005	656 444	45 618	368 909	142 954
Europa	19 439	154 441	615 528	510 081	93 004	565 596	33 936	227 377	126 006
UE-28	19 028	149 545	607 339	509 869	93 004	529 159	31 947	210 616	121 232
Zona del euro	16 442	132 982	544 946	505 158	66 031	435 910	22 037	157 819	61 113
Alemania	3 379	11 002	39 159	20 230	5 946	45 341	1 090	6 282	10 826
Bélgica	288	55 835	4 411	278 358	...	12 926	...	67 403	7 417
Países Bajos	4 124	1 033	8 874	1 335	...	181 931	9 107	5 679	5 362
Francia	5 983	19 145	85 315	74 320	2 010	56 168	2 063	30 352	17 422
Italia	921	514	6 628	20 205	...	36 400	...	950	3 470
Portugal	571	9 454	2 126	...	11 872	400	519	1 924
Resto zona del euro	1 802	44 882	391 105	108 584	57 849	91 272	9 230	46 633	14 691
Reino Unido	2 465	16 325	39 514	2 256	344	80 109	8 200	51 929	25 776
Resto UE-28	121	238	22 878	2 455	26 629	13 140	1 710	869	34 342
Resto de Europa	411	4 897	8 189	212	...	36 438	1 989	16 760	4 774
América	1 905	27 248	22 219	5 361	...	74 779	10 985	60 029	5 873
América del norte y central	26 998	15 392	5 358	...	52 297	7 822	59 262	4 802
América del sur	250	6 828	22 482	3 163	767	1 070
África	3 404	1 588	...	1 242	1 879
Asia	201	986	12 977	13 134	144	3 742	5 164
Oceanía	135	287	1 084	537	554	378
OCDE	20 383	181 400	225 124	515 458	31 632	602 519	39 716	286 823	95 154
OPEP	443	798	13 061	8 955	398	2 868	1 598
NICs	244	2 573	3 473	...	1 367	350
ASEAN	150	152	1 929	...	1 028	678

Véanse notas al final del capítulo.

17. BALANZA DE PAGOS Y POSICIÓN DE INVERSIÓN INTERNACIONAL
B) Posición de inversión internacional

17.28 Pasivos
Inversión de cartera
Detalle por sector institucional

Saldos a fin de periodo

Millones de euros

	Participaciones de capital y en fondos de inversión				Títulos de deuda a largo plazo					Títulos de deuda a corto plazo				
	Total	IFM	Otros sectores residentes	del cual:	Total	AAPP	IFM	Otros sectores residentes	del cual:	Total	AAPP	IFM	Otros sectores residentes	del cual:
	1=2+3	2	3	4	5=6a8	6	7	8	9	10=11a13	11	12	13	14
09	222 619	94 638	127 981	...	767 989	229 085	260 304	278 601	...	77 441	44 479	14 903	18 059	...
10	181 031	63 211	117 820	...	706 725	220 357	237 915	248 454	...	58 468	36 629	9 910	11 929	...
11	162 281	50 622	111 659	...	642 899	211 116	212 924	218 859	...	37 128	28 534	3 494	5 100	...
12	178 972	58 409	120 563	...	589 575	225 299	159 325	204 952	...	21 874	14 010	1 800	6 064	...
13 /	181 506	55 286	126 220	4 108	596 122	238 758	161 399	195 965	188 356	20 251	12 031	1 532	6 687	6 354
II	179 703	51 419	128 284	4 223	580 700	236 392	154 912	189 397	180 412	21 260	12 866	1 442	6 951	6 488
III	220 217	71 738	148 479	4 796	591 196	257 837	148 026	185 332	176 209	24 179	15 834	1 484	6 861	6 420
IV	P 242 175	80 286	161 890	6 230	629 178	296 268	149 042	183 868	173 247	31 082	25 903	1 687	3 492	2 936
14 /	P 249 317	88 302	161 015	6 346	643 246	312 033	148 480	182 733	171 288	36 201	29 618	1 957	4 625	3 462
II	P 179 703	51 419	128 284	6 603	666 817	328 601	149 774	188 442	176 993	53 096	45 952	2 378	4 767	3 558
III	P 274 787	101 320	173 466	7 175	656 806	321 331	149 519	185 957	172 897	56 177	48 197	2 912	5 068	3 834
IV	P 273 028	94 302	178 726	7 205	674 227	342 216	148 968	183 043	170 474	63 793	54 650	3 808	5 335	4 207
15 /	P 330 407	110 868	219 540	8 629	718 673	391 057	149 056	178 559	162 807	66 023	52 837	4 781	8 405	7 390
II	P 274 732	98 461	176 271	9 521	691 871	382 442	143 654	165 774	149 963	63 561	55 092	3 746	4 723	3 886
III	P 287 010	83 726	203 284	10 338	694 409	390 114	143 112	161 184	145 201	69 416	58 113	5 247	6 056	5 283
IV	P 282 104	78 054	204 050	11 382	692 182	394 369	140 764	157 049	140 376	72 363	59 640	5 840	6 883	6 174
16 /	P 262 165	65 828	196 337	10 117	687 790	405 920	134 679	147 191	130 327	71 227	54 213	6 513	10 501	9 793
II	P 253 007	55 894	197 113	10 986	688 441	408 476	129 250	150 715	132 578	71 056	55 583	7 711	7 762	7 057
III	P 273 672	62 099	211 573	12 200	693 779	413 303	129 906	150 571	130 413	70 540	55 382	7 575	7 583	6 864
IV	P 293 298	80 126	213 173	12 706	668 720	398 025	125 740	144 955	123 886	76 974	61 427	7 038	8 510	8 142
17 /	P 330 950	94 910	236 040	13 972	658 790	394 472	122 194	142 125	121 797	74 272	60 360	6 253	7 659	7 185

17. BALANZA DE PAGOS Y POSICIÓN DE INVERSIÓN INTERNACIONAL
B) Posición de inversión internacional

17.29 Pasivos
Otra inversión
Detalle por sector institucional

Saldos a fin de periodo

Millones de euros

	Préstamos				Depósitos			Otros pasivos	
	Total	AAPP	Otros sectores residentes	del cual:	Total	Banco de España	IFM	Total	del cual:
	1=2+3	2	3	4	5=6+7	6	7	8	9
09	127 504	33 900	93 604	...	549 066	41 400	507 666	11 181	4 953
10	140 667	42 157	98 511	...	562 985	51 323	511 662	14 742	8 659
11	148 348	46 243	102 105	...	668 647	175 360	493 287	18 097	11 174
12	202 444	92 775	109 669	...	671 331	340 349	330 982	36 745	30 264
13 /	205 271	94 821	110 450	12 398	665 710	300 275	365 435	34 968	29 532
II	206 570	97 650	108 920	12 141	642 564	287 504	355 060	36 645	30 550
III	210 567	99 493	111 074	12 133	586 145	277 387	308 758	35 934	30 054
IV	P 210 870	99 347	111 522	12 159	524 697	226 041	298 656	37 074	31 228
14 /	P 210 191	99 412	110 779	12 840	549 253	248 396	300 857	38 101	32 205
II	P 209 929	100 728	109 200	11 392	533 713	233 385	300 328	40 498	33 137
III	P 211 360	100 758	110 602	13 296	555 632	240 356	315 276	39 966	33 136
IV	P 211 278	104 765	106 513	13 124	532 251	222 414	309 837	39 936	33 683
15 /	P 206 573	100 715	105 858	13 582	565 703	246 560	319 144	42 055	36 454
II	P 206 176	100 956	105 221	13 629	571 283	264 862	306 422	43 391	36 737
III	P 203 798	97 831	105 967	15 111	584 525	271 257	313 269	42 122	36 567
IV	P 201 862	95 668	106 195	14 914	587 843	296 913	290 930	40 117	35 124
16 /	P 202 978	95 362	107 616	15 160	615 894	311 826	304 068	42 346	37 006
II	P 199 270	94 591	104 678	14 106	649 897	355 376	294 521	43 742	38 517
III	P 197 313	93 659	103 654	13 817	652 502	372 467	280 036	44 869	39 248
IV	P 194 106	92 032	102 074	13 734	656 183	383 616	272 566	47 077	41 255
17 /	P 192 706	91 391	101 315	14 118	702 351	432 558	269 794	49 152	43 560

17. BALANZA DE PAGOS Y POSICIÓN DE INVERSIÓN INTERNACIONAL
C) Reservas Internacionales y liquidez en moneda extranjera

17.25 Reservas internacionales y liquidez en moneda extranjera

Saldos a fin de periodo

Millones de euros

	Activos de reserva y otros activos en moneda extranjera Valores de mercado					Drenajes netos de liquidez en moneda extranjera (a) (operaciones con vencimiento residual de hasta un año) Valores nominales						
	Total	Banco de España			Tesoro Público	Total	Banco de España			Tesoro Público		
		Total	Activos de reserva (b)	Otros activos en moneda extranjera	Activos en moneda extranjera		Total	Pre-determinados	Contingentes	Total	Pre-determinados	Contingentes
1=2+5	2=3+4	3	4	5	6=7+10	7=8+9	8	9	10=11+12	11	12	
12	41 053	41 053	38 347	2 706	-	-304	-304	-304	-	-	-	
13	35 851	35 851	33 587	2 265	-	-13	-1	-1	-	-13	-13	
14	44 316	44 316	41 469	2 847	-	-123	-47	-47	-	-76	-76	
15	53 409	53 409	49 573	3 837	-	-566	-552	-552	-	-14	-14	
16 Ene	53 543	53 543	50 225	3 318	-	-14	-1	-1	-	-14	-14	
Feb	54 796	54 796	51 548	3 248	-	-14	-1	-1	-	-13	-13	
Mar	50 668	50 668	49 422	3 101	-	-13	0	0	-	-13	-13	
Abr	53 940	53 940	49 825	4 115	-	-1 067	-1 053	-1 053	-	-13	-13	
May	54 901	54 901	51 020	3 882	-	-438	-425	-425	-	-14	-14	
Jun	58 273	58 273	54 496	3 778	-	-518	-475	-475	-	-42	-42	
Jul	59 746	59 746	56 126	3 620	-	-264	-251	-251	-	-12	-12	
Ago	61 207	61 207	57 413	3 794	-	-442	-430	-430	-	-12	-12	
Sep	63 186	63 186	59 262	3 924	-	-775	-762	-762	-	-12	-12	
Oct	63 768	63 768	59 764	4 004	-	-743	-732	-732	-	-12	-12	
Nov	64 378	64 378	59 964	4 415	-	-960	-947	-947	-	-12	-12	
Dic	64 981	64 981	59 902	5 079	-	-1 531	-1 519	-1 519	-	-12	-12	
17 Ene	63 047	63 047	59 612	3 435	-	-12	0	0	-	-12	-12	
Feb	65 268	65 268	61 006	4 262	-	-815	-803	-803	-	-12	-12	
Mar	64 780	64 780	60 379	4 401	-	-985	-973	-973	-	-12	-12	
Abr	62 673	62 673	59 305	3 368	-	31	1	1	-	31	31	
May	61 286	61 286	58 019	3 267	-	81	0	0	-	81	81	
Jun	61 025	61 025	57 015	4 010	-	-800	-788	-788	-	-12	-12	
Jul	59 175	59 175	56 071	3 103	-	-10	2	2	-	-12	-12	

Véanse notas al final del capítulo

17. BALANZA DE PAGOS Y POSICIÓN DE INVERSIÓN INTERNACIONAL
C) Reservas internacionales y liquidez en moneda extranjera

17.26 Reservas internacionales

Saldos a fin de periodo

	Activos de reserva									Pro memoria								
	Millones de euros									Millones de DEG								
	Total	Divisas convertibles			Posición de reserva en el FMI	DEG	Oro monetario	Otros activos de reserva	Oro monetario en millones de onzas troy	Posición de reserva en el FMI			Tenencias de DEG			Otros activos frente al FMI		
		Total	Valores	Depósitos						Total	Tramo de reserva	Acuerdos para préstamos	Total	Asignados	Adquisiciones (+) Utilizaciones (-)			
1=2+5 a 8	2=3+4	3	4	5	6	7	8	9	10=11+14	11=12-13	12	13	14	15=16+17	16	17	18	
12	38 347	20 984	20 848	136	2 412	3 132	11 418	401	9,05	2 069	1 267	4 023	2 757	802	2 687	2 828	-141	314
13	33 587	20 093	19 934	159	2 152	3 122	7 888	332	9,05	1 924	1 055	4 023	2 969	870	2 792	2 828	-36	286
14	41 469	27 076	26 581	495	1 888	3 233	8 943	328	9,05	1 584	780	4 023	3 243	803	2 711	2 828	-117	263
15	49 573	35 560	33 763	1 797	1 425	3 507	8 811	269	9,05	1 120	478	4 023	3 546	642	2 755	2 828	-72	215
16 Mar	49 422	34 643	32 852	1 791	1 339	3 424	9 815	200	9,05	1 082	468	9 536	9 067	613	2 767	2 828	-61	203
Abr	49 825	34 687	32 800	1 887	1 344	3 439	10 170	185	9,05	1 082	468	9 536	9 067	613	2 767	2 828	-61	203
May	51 020	36 135	34 232	1 903	1 360	3 483	9 823	218	9,05	1 082	468	9 536	9 067	613	2 769	2 828	-58	201
Jun	54 496	38 776	36 745	2 031	1 344	3 498	10 750	127	9,05	1 069	468	9 536	9 067	601	2 781	2 828	-47	188
Jul	56 126	40 259	38 217	2 043	1 340	3 489	10 884	154	9,05	1 069	468	9 536	9 067	601	2 783	2 828	-45	187
Ago	57 413	41 804	39 793	2 011	1 339	3 485	10 637	148	9,05	1 069	468	9 536	9 067	601	2 782	2 828	-45	182
Sep	59 262	43 304	41 287	2 017	1 591	3 487	10 737	143	9,05	1 273	678	9 536	8 857	595	2 789	2 828	-39	176
Oct	59 764	43 824	41 059	2 765	1 749	3 476	10 526	190	9,05	1 394	799	9 536	8 737	595	2 769	2 828	-58	176
Nov	59 964	44 460	42 494	1 965	1 667	3 529	10 067	241	9,05	1 310	799	9 536	8 737	511	2 772	2 828	-55	173
Dic	59 902	44 474	42 603	1 871	1 669	3 551	9 941	267	9,05	1 310	799	9 536	8 737	511	2 786	2 828	-42	159
17 Ene	59 612	44 073	42 155	1 918	1 635	3 520	10 169	215	9,05	1 294	799	9 536	8 737	495	2 786	2 828	-42	159
Feb	61 006	44 952	43 000	1 952	1 568	3 565	10 721	200	9,05	1 227	799	9 536	8 737	428	2 791	2 828	-37	154
Mar	60 379	44 562	42 555	2 007	1 559	3 552	10 517	189	9,05	1 227	799	9 536	8 737	428	2 797	2 828	-30	148
Abr	59 305	43 593	41 634	1 959	1 539	3 470	10 507	196	9,05	1 227	799	9 536	8 737	428	2 767	2 828	-60	148
May	58 019	42 679	40 527	2 152	1 515	3 420	10 218	187	9,05	1 227	799	9 536	8 737	428	2 771	2 828	-56	145
Jun	57 015	42 095	39 508	2 588	1 493	3 393	9 868	166	9,05	1 224	799	9 536	8 737	425	2 782	2 828	-45	131
Jul	56 071	41 346	38 819	2 527	1 452	3 329	9 792	152	9,05	1 210	799	9 536	8 737	411	2 774	2 828	-54	130

Véanse notas al final del capítulo

17. BALANZA DE PAGOS Y POSICIÓN DE INVERSIÓN INTERNACIONAL
D) Deuda externa

17.30 Resumen

Saldos a fin de periodo

	miles de millones de euros				en % del PIB				
	Posición de inversión internacional. Pasivos	Deuda externa bruta	Posición de inversión internacional neta (A-P)	Deuda externa neta (P-A)	Posición de inversión internacional. Pasivos	Deuda externa bruta	Posición de inversión internacional neta (A-P)	Deuda externa neta (P-A)	
	1	2	3	4	5	6	7	8	
09 /		2 363	1 735	-1 009	962	219,0	160,7	-93,5	89,2
10 /		2 303	1 690	-957	1 007	213,0	156,4	-88,6	93,2
11 /		2 364	1 716	-984	1 038	220,8	160,3	-91,9	97,0
12 /		2 407	1 728	-935	995	231,5	166,2	-89,9	95,7
13 /	P	2 352	1 639	-968	967	229,3	159,8	-94,3	94,3
13 /		2 412	1 730	-931	1 001	233,5	167,5	-90,1	96,9
//		2 359	1 695	-929	988	229,3	164,7	-90,3	96,0
///		2 357	1 654	-954	979	229,8	161,3	-93,0	95,4
IV	P	2 352	1 639	-968	967	229,3	159,8	-94,3	94,3
14 /	P	2 418	1 689	-994	984	235,5	164,6	-96,8	95,9
//	P	2 491	1 720	-1 015	986	242,2	167,3	-98,7	95,9
///	P	2 537	1 747	-1 008	1 002	245,9	169,3	-97,8	97,1
IV	P	2 536	1 739	-1 011	1 006	244,6	167,7	-97,5	97,0
15 /	P	2 704	1 824	-1 030	1 024	258,8	174,6	-98,6	98,0
//	P	2 640	1 797	-991	1 006	250,3	170,4	-94,0	95,4
///	P	2 635	1 815	-989	1 007	247,4	170,5	-92,9	94,5
IV	P	2 641	1 819	-982	1 014	245,5	169,1	-91,3	94,3
16 /	P	2 667	1 845	-1 001	1 031	246,1	170,2	-92,4	95,1
//	P	2 710	1 879	-977	1 031	247,5	171,6	-89,2	94,1
///	P	2 742	1 892	-988	1 028	248,3	171,4	-89,5	93,1
IV	P	2 727	1 868	-955	995	244,9	167,7	-85,7	89,3
17 /	P	2 805	1 911	-973	1 005	249,5	169,9	-86,5	89,4

POSICIÓN DE INVERSIÓN INTERNACIONAL. TOTAL PASIVOS Y DEUDA EXTERNA BRUTA

POSICIÓN DE INVERSIÓN INTERNACIONAL NETA Y DEUDA EXTERNA NETA

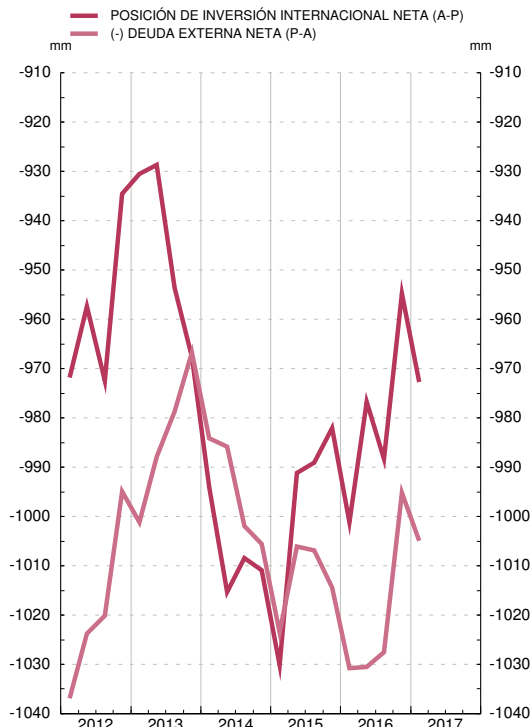
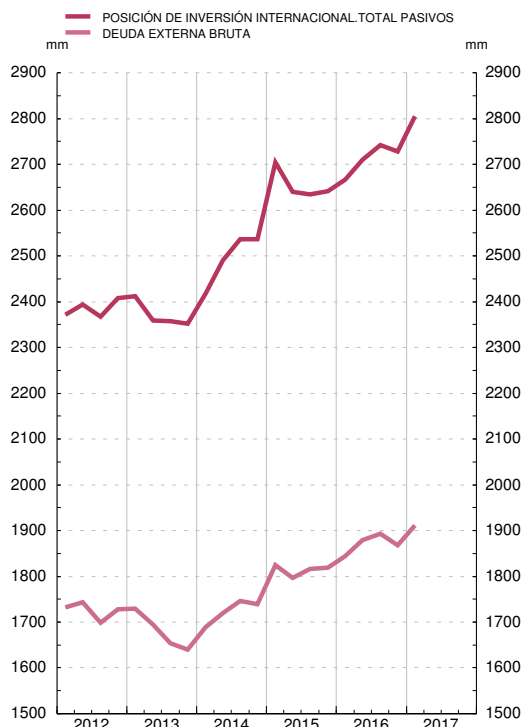

17. BALANZA DE PAGOS Y POSICIÓN DE INVERSIÓN INTERNACIONAL
B) Posición de inversión internacional

17.31 Deuda externa bruta
Detalle por sector institucional e instrumento financiero

Saldos a fin de periodo

Millones de euros

	Total deuda externa	Administraciones Públicas					Otras instituciones financieras monetarias					
		Total	Corto plazo		Largo plazo		Total	Corto plazo			Largo plazo	
			Títulos de deuda corto plazo (a)	Préstamos, créditos comerciales y otros pasivos (b)	Títulos de deuda largo plazo (a)	Préstamos, créditos comerciales y otros pasivos (b)		Títulos de deuda corto plazo (a)	Depósitos	Préstamos, créditos comerciales y otros pasivos (b)	Títulos de deuda largo plazo (a)	Depósitos
1	2	3	4	5	6	7	8	9	10	11	12	
14 /	P 1 689 265	441 192	29 618	31	312 033	99 510	453 892	1 957	218 904	2 599	148 480	81 953
II	P 1 720 245	475 404	45 952	466	328 601	100 386	456 516	2 378	218 564	4 037	149 774	81 764
III	P 1 746 713	470 394	48 197	1 497	321 331	99 369	471 099	2 912	235 116	3 391	149 519	80 160
IV	P 1 738 969	501 785	54 650	4 385	342 216	100 534	465 340	3 808	246 988	2 727	148 968	62 850
15 /	P 1 823 804	544 696	52 837	3 712	391 057	97 089	474 868	4 781	257 777	1 887	149 056	61 366
II	P 1 796 678	538 568	55 092	4 357	382 442	96 678	456 842	3 746	245 918	3 021	143 654	60 503
III	P 1 815 420	546 128	58 113	3 969	390 114	93 932	463 572	5 247	253 540	1 945	143 112	59 729
IV	P 1 819 308	549 739	59 640	2 841	394 369	92 889	438 867	5 840	230 506	1 332	140 764	60 425
16 /	P 1 844 586	555 572	54 213	2 009	405 920	93 430	447 024	6 513	242 513	1 765	134 679	61 555
II	P 1 879 419	558 741	55 583	1 517	408 476	93 165	433 059	7 711	234 987	1 577	129 250	59 534
III	P 1 892 330	562 432	55 382	1 720	413 303	92 028	419 514	7 575	219 899	1 997	129 906	60 136
IV	P 1 868 105	552 269	61 427	2 505	398 025	90 312	406 777	7 038	214 469	1 433	125 740	58 097
17 /	P 1 910 722	546 230	60 360	655	394 472	90 744	400 233	6 253	211 668	1 993	122 194	58 126

17. BALANZA DE PAGOS Y POSICIÓN DE INVERSIÓN INTERNACIONAL
B) Posición de inversión internacional

17.31 Deuda externa bruta (Cont.)
Detalle por sector institucional e instrumento financiero

Saldos a fin de periodo

Millones de euros

	Total (c)	Banco de España		Otros sectores residentes				Inversión Directa							
		Total	Corto plazo	Largo plazo	Total	Corto plazo		Largo plazo		Total	Pasivos con:				
						Depósitos	Derechos especiales de giro (asignados)	Títulos de deuda corto plazo (a)	Préstamos, créditos comerciales y otros pasivos (b)		Títulos de deuda largo plazo (a)	Préstamos, créditos comerciales y otros pasivos (b)	Inversores directos	Empresas de inversión directa	Empresas del grupo
14 /	P 251 565	248 396	3 169	329 744	4 625	33 343	182 733	109 042	212 872	45 046	50 326	117 500			
II	P 236 586	233 385	3 201	334 675	4 767	32 940	188 442	108 526	217 063	45 155	52 175	119 733			
III	P 243 686	240 356	3 331	333 877	5 068	34 745	185 957	108 107	227 658	46 780	55 184	125 694			
IV	P 225 786	222 414	3 372	328 003	5 335	34 107	183 043	105 519	218 055	48 071	50 160	119 824			
15 /	P 250 187	246 560	3 628	328 926	8 405	37 130	178 559	104 831	225 128	50 165	54 841	120 123			
II	P 268 417	264 862	3 555	312 357	4 723	36 817	165 774	105 043	220 493	50 072	52 604	117 817			
III	P 274 797	271 257	3 541	309 677	6 056	38 278	161 184	104 159	221 245	51 767	53 496	115 982			
IV	P 300 512	296 913	3 599	305 202	6 883	38 245	157 049	103 025	224 989	54 736	63 387	106 866			
16 /	P 315 326	311 826	3 499	302 270	10 501	39 622	147 191	104 956	224 395	53 438	65 580	105 376			
II	P 358 933	355 376	3 557	301 628	7 762	40 188	150 715	102 963	227 058	52 873	66 755	107 430			
III	P 376 002	372 467	3 535	301 018	7 583	40 648	150 571	102 217	233 363	56 298	71 048	106 017			
IV	P 387 220	383 616	3 604	296 775	8 510	41 885	144 955	101 425	225 063	51 737	67 934	105 392			
17 /	P 436 149	432 558	3 591	294 640	7 659	44 551	142 125	100 306	233 470	51 843	73 588	108 039			

FUENTE: BE.

a. Véase la nota b al cuadro 17.09 del Boletín Estadístico.

b. Véase la nota b al cuadro 17.11 del Boletín Estadístico.

c. Véase la nota a al cuadro 17.21 del Boletín Estadístico.

17. BALANZA DE PAGOS Y POSICIÓN DE INVERSIÓN INTERNACIONAL
E) Inversión directa según principio direccional

17.40 Inversión directa. Posiciones
Detalle por sector institucional

Saldos a fin de periodo *Millones de euros*

		Inversión directa de España en el exterior			Inversión directa del exterior en España		
		Otras instituciones financieras monetarias	Otros sectores residentes		Otras instituciones financieras monetarias	Otros sectores residentes	
			Total	del cual:		Total	del cual:
				IFNM			IFNM
		1	2	3	4	5	6
14 /	P	91 102	319 679	59 993	13 287	457 398	46 235
II	P	92 329	322 766	62 371	13 296	465 859	47 494
III	P	93 710	335 793	67 239	13 835	479 499	46 709
IV	P	96 672	337 219	64 907	14 163	484 720	51 646
15 /	P	105 720	349 961	62 437	13 118	483 286	51 465
II	P	103 442	353 879	62 954	12 249	484 111	51 044
III	P	96 631	339 065	58 499	12 073	488 177	49 570
IV	P	100 380	350 739	63 144	12 357	499 617	55 939
16 /	P	102 740	353 518	60 983	12 668	505 949	56 375
II	P	103 500	371 180	61 975	12 984	510 402	56 822
III	P	103 005	371 711	65 161	13 527	516 380	55 235
IV	P	104 181	389 007	68 429	14 002	517 592	55 720
17 /	P	106 591	400 096	69 249	14 173	528 458	55 494

Véanse notas al final del Capítulo.

17. BALANZA DE PAGOS Y POSICIÓN DE INVERSIÓN INTERNACIONAL
E) Inversión directa según principio direccional

17.41 Inversión directa. Transacciones
Detalle por sector institucional

Transacciones *Millones de euros*

		Inversión directa de España en el exterior			Inversión directa del exterior en España		
		Otras instituciones financieras monetarias	Otros sectores residentes		Otras instituciones financieras monetarias	Otros sectores residentes	
			Total	del cual:		Total	del cual:
				IFNM			IFNM
		1	2	3	4	5	6
14	P	9 093	18 287	595	2 078	17 258	-1 606
15	P	11 927	28 188	4 512	-303	11 042	-455
16	P	6 510	29 989	4 520	1 325	13 923	-239
14 /	P	3 728	2 018	583	1 316	1 143	-626
II	P	818	2 365	896	334	5 789	735
III	P	-1 054	4 024	106	161	10 523	-1 546
IV	P	5 601	9 880	-990	267	-197	-169
15 /	P	1 562	3 608	1 007	-786	2 351	1 316
II	P	4 699	12 932	1 425	98	2 000	16
III	P	3 254	5 377	770	-146	2 372	-1 965
IV	P	2 412	6 271	1 310	531	4 319	178
16 /	P	3 675	11 245	1 424	93	8 389	452
II	P	695	10 791	1 248	86	4 993	63
III	P	118	1 900	843	388	-56	-1 416
IV	P	2 022	6 053	1 005	758	597	662
17 /	P	1 159	5 651	933	-72	10 359	-243

Véanse notas al final del Capítulo.

17. BALANZA DE PAGOS Y POSICIÓN DE INVERSIÓN INTERNACIONAL
E) Inversión directa según principio direccional

17.42 Inversión directa. Posición.
Detalle por sector de actividad económica

Actualización marzo 2017

Millones de euros

	Inversiones de España en el exterior			Inversiones del exterior en España		
	2014	2015	2016	2014	2015	2016
	1	2	3	4	5	6
TOTAL	433 891	451 119	489 574	498 882	511 974	528 037
Agricultura, ganadería, silvicultura y pesca.	311	344	357	687	822	838
Industrias extractivas	5 392	7 913	8 937	7 548	3 209	3 185
Industria manufacturera	80 649	84 105	86 032	114 557	117 710	113 364
Suministro de energía eléctrica, gas, vapor y aire acondicionado, agua, actividades de saneamiento, gestión de residuos y descontaminación	30 622	31 571	31 992	53 393	49 574	46 673
Construcción.	10 795	17 938	23 335	6 839	9 594	10 046
Comercio al por mayor y al por menor, reparación de vehículos de motor y motocicletas.	22 092	22 787	31 835	33 053	36 414	47 641
Transporte y almacenamiento, información y comunicaciones	51 843	48 996	52 333	38 773	41 123	42 609
Hostelería	3 387	3 442	3 990	3 511	3 773	3 818
Actividades financieras y de seguros	177 922	182 137	193 204	81 475	81 515	88 824
De las que: ETVE (a)	24 263	27 239	33 045	34 172	36 133	43 679
Actividades inmobiliarias, actividades profesionales, científicas, técnicas, administrativas y servicios auxiliares	27 918	29 881	33 378	47 765	53 876	55 296
Otros servicios (b)	877	802	2 748	2 439	1 726	1 771

17. BALANZA DE PAGOS Y POSICIÓN DE INVERSIÓN INTERNACIONAL
E) Inversión directa según principio direccional

17.43 Inversión directa. Transacciones.
Detalle por sector de actividad económica

Actualización marzo 2017

Millones de euros

	Inversiones de España en el exterior			Inversiones del exterior en España		
	2014	2015	2016	2014	2015	2016
	1	2	3	4	5	6
TOTAL	27 379	40 114	37 778	19 337	10 739	16 868
Agricultura, ganadería, silvicultura y pesca.
Industrias extractivas	1 942	7 954	699	-371	162	-66
Industria manufacturera	1 216	2 267	-832	-387	3 127	-5 415
Suministro de energía eléctrica, gas, vapor y aire acondicionado, agua, actividades de saneamiento, gestión de residuos y descontaminación	3 803	444	140	-1 525	-5 738	-3 128
Construcción.	134	1 785	3 613	318	-2 435	661
Comercio al por mayor y al por menor, reparación de vehículos de motor y motocicletas.	955	10 280	249	1 678	12 450
Transporte y almacenamiento, información y comunicaciones	365	6 493	-268	6 573	2 655	1 548
Hostelería	62	...	497	124	331	...
Actividades financieras y de seguros	13 589	18 266	17 190	5 681	840	7 265
De las que: ETVE (a)	2 283	2 858	7 476	1 211	1 770	7 692
Actividades inmobiliarias, actividades profesionales, científicas, técnicas, administrativas y servicios auxiliares	5 448	3 566	4 516	2 719	4 854	1 008
Otros servicios (b)	562	-135	1 932	269	81	725

17. BALANZA DE PAGOS Y POSICIÓN DE INVERSIÓN INTERNACIONAL
E) Inversión directa según principio direccional

17.44 Inversión directa. Posiciones.
Detalle por zonas económicas y geográficas (a) (b)

Actualización marzo 2017

Millones de euros

	Inversiones de España en el exterior				Inversiones del exterior en España			
	2015		2016		2015		2016	
	Total 1	Del cual: ETVE 2	Total 3	Del cual: ETVE 4	Total 5	Del cual: ETVE 6	Total 7	Del cual: ETVE 8
TOTAL MUNDIAL	451 119	27 239	489 574	33 045	511 974	36 133	528 037	43 679
Europa	201 237	11 557	200 596	11 852	433 289	26 258	449 303	32 720
UE-28	175 598	9 851	174 913	10 082	400 729	24 233	415 486	30 687
Zona del euro	73 729	6 920	68 547	7 431	326 125	15 282	336 019	21 266
Alemania	20 348	428	23 832	444	33 652	710	39 441	1 041
Austria	709	...	1 434	...	2 164	207	2 351	142
Bélgica	4 165	175	4 194	167	11 551	...	9 995	...
Países Bajos	-7 899	2 306	-17 744	2 542	113 072	5 107	116 218	9 179
Francia	10 091	291	10 987	232	46 002	1 459	49 832	1 836
Irlanda	12 538	...	9 638	162	5 092	...	4 434	...
Italia	5 909	661	6 140	650	34 594	...	34 418	...
Luxemburgo	4 526	1 702	6 076	1 893	68 336	7 010	66 438	8 241
Portugal	20 820	706	21 256	704	9 103	344	10 338	351
Malta	652	...	667	...	779	232	749	238
Reino Unido	75 992	2 430	75 471	2 170	66 816	7 375	71 369	7 736
Dinamarca	1 462	...	3 134	...	2 585	...	3 300	...
Suecia	1 676	...	1 858	...	6 720	1 165	6 761	1 215
Resto de Europa	25 639	1 706	25 683	1 769	32 560	2 024	33 817	2 033
Rusia	608	...	676	...	6 313	-	6 976	-
Suiza	15 088	1 186	15 330	1 105	18 084	1 906	18 374	1 929
América del norte	78 479	2 019	91 540	7 326	33 518	3 228	31 759	4 191
Estados Unidos	63 345	1 162	76 090	6 423	31 388	2 963	29 528	3 872
América central y del sur	155 386	12 599	179 623	12 809	30 406	5 768	31 733	6 132
Argentina	17 186	1 358	16 764	1 350	521	...	529	...
Brasil	37 284	1 079	56 247	1 409	6 429	1 441	5 672	1 529
Chile	23 315	821	27 745	1 081	168	...
México	36 236	3 244	33 947	3 172	6 568	395	7 399	772
África	5 701	483	5 963	436	1 500	...	1 836	-
Marruecos	2 159	226	2 210	241	236	-	251	-
Asia	9 610	512	11 163	578	11 993	115	12 380	...
China	2 996	265	3 044	263	345	...	243	...
India	919	132	1 319	174
Japón	404	...	403	...	1 620	-	2 122	-
NICs	2 504	...	3 232	...	3 197	...	3 397	...
Hong Kong	1 806	...	1 997	...	806	-	881	-
Oceanía y regiones polares	713	...	676	...	994	777	762	537
OCDE	336 250	17 228	350 849	22 872	465 352	30 277	480 574	37 901

Véanse notas al final del capítulo.

17. BALANZA DE PAGOS Y POSICIÓN DE INVERSIÓN INTERNACIONAL
E) Inversión directa según principio direccional

17.45 Inversión directa. Transacciones.
Detalle por zonas económicas y geográficas (a) (b)

Actualización marzo 2017

Millones de euros

	Inversiones de España en el exterior				Inversiones del exterior en España			
	2015		2016		2015		2016	
	Total 1	Del cual: ETVE 2	Total 3	Del cual: ETVE 4	Total 5	Del cual: ETVE 6	Total 7	Del cual: ETVE 8
TOTAL MUNDIAL	40 114	2 858	37 778	7 476	10 739	1 770	16 868	7 692
Europa	7 210	903	8 034	844	6 261	2 102	16 910	6 270
UE-28	2 985	853	6 463	625	3 289	2 047	15 170	6 265
Zona del euro	-6 385	441	-6 138	622	743	1 462	10 598	5 971
Alemania	988	...	998	...	343	...	5 440	...
Austria	214	...	725	...	126	-65
Bélgica	191	...	433	...	771	...	-1 193	...
Países Bajos	-4 954	145	-10 252	259	-5 344	374	2 730	4 139
Francia	252	...	572	...	3 992	656	3 896	363
Irlanda	511	59	-2 728	60	-602	...
Italia	-2 133	...	232	...	106
Luxemburgo	-369	128	2 943	193	-1 044	381	-296	1 175
Portugal	-1 199	...	800	...	1 712	...	569	...
Malta
Reino Unido	8 843	376	7 089	...	1 580	556	4 252	240
Dinamarca	210	...	1 659	...	163	...	668	...
Suecia	456	...	262	...	1 370	52	195	50
Resto de Europa	4 225	51	1 570	219	2 972	55	1 740	...
Rusia	922	...	676	-
Suiza	639	...	653	...	1 416	...	679	...
América del norte	14 487	65	12 664	5 251	772	162	-2 376	1 111
Estados Unidos	5 539	79	12 923	5 235	862	178	-2 566	962
América central y del sur	18 353	1 816	14 929	1 313	3 103	-151	1 460	328
Argentina	2 488	300	2 212	233	95
Brasil	7 462	90	2 811	148	728	...	-120	89
Chile	1 833	432	2 084	202	68	...
México	3 199	376	2 608	423	1 106	...	781	422
África	348	...	569	...	-398	...	284	-
Marruecos	71	...	56	-	...	-
Asia	867	...	1 568	54	957	-387	501	-84
China	82	...	141	-96	...
India	347	...	388	...	96	...	106	...
Japón	56	135	-	497	-
NICs	228	...	662	...	1 005	...	191	...
Hong Kong	232	...	181	...	280	...	72	-
Oceanía y regiones polares	81	...	99	66
OCDE	26 337	1 733	25 527	6 581	7 892	2 331	15 457	7 864

Véanse notas al final del capítulo.

NOTAS A LOS CUADROS DEL CAPÍTULO 17

Cuadro 17.1

- La renta primaria incluye las rentas del trabajo, las de la inversión, los impuestos sobre la producción y la importación y las subvenciones. La renta secundaria incluye las transferencias personales, los impuestos corrientes, cotizaciones y prestaciones sociales, las transferencias relacionadas con las operaciones de seguros, la cooperación internacional corriente y otras transferencias diversas.
- Las adquisiciones netas de activos/pasivos financieros corresponden a sus adquisiciones menos sus reducciones.

Cuadro 17.2

- La inversión directa comprende todos los flujos financieros entre empresas de un mismo grupo.
- La inversión de cartera incluye transacciones en valores negociables no incluidas en la inversión directa ni en los activos de reserva.
- La otra inversión incluye, principalmente, préstamos, depósitos, operaciones simultáneas y con pacto de recompra, créditos comerciales y otras cuentas a cobrar y pagar.
- Los derivados financieros incluyen cualquier instrumento financiero vinculado a otro instrumento financiero específico, indicador o mercancías, a través del cual pueden negociarse riesgos financieros específicos.
- Las reservas incluyen activos exteriores denominados en monedas distintas del euro y emitidos por residentes fuera de la UEM disponibles de inmediato para el BE y bajo su control a fin de satisfacer las necesidades de financiación de la balanza de pagos.
- La posición neta frente al Eurosistema recoge el neto de activos y pasivos del BE frente al conjunto formado por el Banco Central Europeo y los bancos centrales de los otros países de la UEM.
- Otros del BE: incluye derivados, inversión de cartera y otra inversión del BE exceptuando la posición neta frente al Eurosistema.

Cuadro 17.3

- Véase la nota a del cuadro 17.1.
- Datos procedentes del departamento de Aduanas e Impuestos Especiales de la Agencia Estatal de Administración Tributaria (AEAT) considerados para la estimación de la Balanza de Pagos. Datos definitivos hasta dos años antes del año correspondiente a la última observación y datos provisionales a partir de esa fecha.
- Flujos de España con la Unión Europea incluidos en la renta primaria (impuestos sobre la producción y la importación y subvenciones), en la renta secundaria y en la cuenta de capital.

Cuadro 17.3a

“...”: Cantidad inferior al umbral de depuración o con número insuficiente de observaciones del fenómeno considerado.

- Composición de las zonas económicas:

UE-28: Alemania, Austria, Bélgica, Bulgaria, Chipre, Croacia, Dinamarca, Eslovaquia, Eslovenia, Estonia, Finlandia, Francia, Grecia, Hungría, Irlanda, Italia, Letonia, Lituania, Luxemburgo, Malta, Países Bajos, Polonia, Portugal, Reino Unido, República Checa, Rumania y Suecia. Además también incluye el MEDE, el BCE y las instituciones de la Unión Europea.

Zona del euro: Alemania, Austria, Bélgica, Chipre, Eslovaquia, Eslovenia, Estonia, Finlandia, Francia, Grecia, Irlanda, Italia, Letonia, Lituania, Luxemburgo, Malta, Países Bajos y Portugal. Además también incluye el MEDE y el BCE.

OCDE: Alemania, Australia, Austria, Bélgica, Canadá, Chile, Dinamarca, Eslovaquia, Eslovenia, Estados Unidos de América, Estonia, Finlandia, Francia, Grecia, Hungría, Irlanda, Islandia, Israel, Italia, Japón, Luxemburgo, México, Noruega, Nueva Zelanda, Países Bajos, Polonia, Portugal, Reino Unido, República Checa, República de Corea, Suecia, Suiza y Turquía.

OPEP: Angola, Arabia Saudita, Argelia, Ecuador, Emiratos Árabes Unidos, Irán, Iraq, Kuwait, Libia, Nigeria, Qatar y Venezuela.

NICs: Corea del Sur, Hong Kong, Singapur y Taiwán.

ASEAN: Brunéi, Camboya, Filipinas, Indonesia, Laos, Malasia, Myanmar, Singapur, Tailandia y Vietnam.

- La diferencia entre los importes asignados al total mundial y la suma de las zonas geográficas corresponde a información que ha quedado indeterminada geográficamente y a las cantidades correspondientes a organismos internacionales distintos de los de la Unión Europea.
- En el caso de la inversión de cartera, el desglose geográfico de las rentas derivadas de los pasivos se realiza basándose en la información disponible, la cual corresponde al país de la primera contrapartida no residente y que no tiene por qué coincidir con la del tenedor final de los títulos.

Cuadro 17.4b

Véase la nota a del cuadro 17.3a.

Cuadro 17.4c

Véase la nota a del cuadro 17.3a.

Cuadro 17.4d

- Las diferencias existentes entre las distintas agregaciones (geográficas o económicas, incluido el total mundial) y la suma de los países que las componen corresponden a información que ha quedado indeterminada geográficamente y a las cantidades correspondientes a organismos internacionales.
- Dato con escasa precisión según su error muestral en fuente primaria. En estos casos la fuente primaria ECIS (Encuesta de Comercio Internacional de Servicios, elaborada por el INE) tiene un peso muy elevado en el total de servicios y los **coeficientes de variación** superan en promedio los límites considerados como aceptables en términos de precisión del dato.

Cuadro 17.4e

- Véase la nota a del cuadro 17.4d.
- Véase la nota b del cuadro 17.4d.

Cuadro 17.5

- Las otras rentas primarias incluyen los impuestos sobre la producción y la importación y las subvenciones.

b. Las rentas de la inversión incluyen la rentabilidad de acciones y participaciones en el capital (dividendos, rentas retiradas de cuasisociedades, y beneficios reinvertidos) y de la deuda (intereses).

Cuadro 17.6

a. Véase la nota a del cuadro 17.1.

Cuadro 17.7.

Nota: Véanse las notas al cuadro 17.2.

a. La sexta edición del Manual de Balanza de Pagos y de Posición de Inversión Internacional, establece que las asignaciones de DEG suponen, además de incrementos de los activos de reserva, un incremento de los pasivos a largo plazo del país receptor. Por tanto, de acuerdo con este manual, las asignaciones de DEG se registran en los activos de reserva y, además, en los pasivos de la otra inversión, con lo que la PII neta del país no se ve afectada. Además, tanto la variación de activos de reserva como la de pasivos de otra inversión se registran como transacciones en la BP.

Cuadro 17.8

Nota: Véanse las notas al cuadro 17.2.

Cuadro 17.9

a. Véase la nota b del cuadro 17.2.

b. Los títulos de deuda se clasifican como de corto plazo (menos de un año) y de largo plazo (un año o más). Las letras con un vencimiento inicial de más de un año pasan a clasificarse títulos de deuda a largo plazo.

Cuadro 17.10

a. Véase la nota a del cuadro 17.2 y 17.9.

b. Véase la nota b del cuadro 17.2.

c. Véase la nota a del cuadro 17.9.

Cuadro 17.11

a. Se incluyen dentro de los otros activos y pasivos financieros otras participaciones en el capital que no adoptan la forma de valores y no se incluyen en la inversión de cartera (este es el caso de algunas participaciones en organizaciones internacionales), créditos y anticipos comerciales, otras cuentas pendientes de cobro/pago, los seguros, planes de pensiones y sistemas de garantías normalizadas y las asignaciones de derechos especiales de giro (véase nota al cuadro 17.7).

b. La rúbrica de préstamos, créditos comerciales y otros pasivos recoge fundamentalmente préstamos, créditos y anticipos comerciales concedidos por no residentes, otras cuentas pendientes de cobro y pago y los seguros, planes de pensiones y sistemas de garantías normalizadas.

Cuadro 17.15

a. Véase nota al cuadro 17.11.

Cuadro 17.16

“...”: Cantidad inferior al umbral de depuración o con número insuficiente de observaciones del fenómeno considerado.

a. Véase la nota a del cuadro 17.3a.

b. Véase la nota b del cuadro 17.3a.

c. En la inversión de cartera, el desglose geográfico de las transacciones de los pasivos se realiza basándose en la información disponible, la cual corresponde al país de la primera contrapartida no residente y que no tiene por qué coincidir con la del tenedor final de los títulos.

d. ETVE: Empresas de Tenencias de Valores Extranjeros, Esta rúbrica incluye también otras empresas holding que, no siendo estrictamente ETVE, se han establecido en España con la finalidad principal de canalizar inversiones directas.

Cuadro 17.21

a. La sexta edición del Manual de Balanza de Pagos y de Posición de Inversión Internacional, establece que las asignaciones de DEG suponen, además de incrementos de los activos de reserva, un incremento de los pasivos a largo plazo del país receptor. Por tanto, de acuerdo con este manual, las asignaciones de DEG se registran en los activos de reserva y, además, en los pasivos de otra inversión, con lo que la PII neta del país no se ve afectada.

Cuadro 17.21a

a. Los otros cambios en volumen (que comprenden, entre otros, condonaciones, cancelaciones unilaterales de préstamos o reclasificaciones) pueden incorporar, además, discrepancias estadísticas entre la posición de inversión internacional y la cuenta financiera de la balanza de pagos.

b. Para este instrumento, por su propia naturaleza, no es posible distinguir en el caso de las transacciones entre activos y pasivos, ni en el caso de las revalorizaciones entre las causadas por la evolución de los precios y aquellas ligadas a las de los tipos de cambio. En consecuencia, y siguiendo la práctica acordada a nivel europeo, la variación de los saldos y sus componentes se presentan en neto y las revalorizaciones (por efecto conjunto de precios y tipos de cambio) se presentan como revalorizaciones por cambios en los precios.

Cuadro 17.21b

a. Véase la nota a del cuadro 17.21a.

b. No incluye derivados financieros.

Cuadro 17.22

a. Véase nota al cuadro 17.11.

Cuadro 17.22a

“...”: Cantidad inferior al umbral de depuración o con número insuficiente de observaciones del fenómeno considerado.

- a. Véase la nota a del cuadro 17.3a.
- b. Véase la nota b del cuadro 17.3a.
- c. Véase la nota d del cuadro 17.16.

Cuadros 17.23a

“...”: Cantidad inferior al umbral de depuración o con número insuficiente de observaciones del fenómeno considerado.

Cuadro 17.24

- a. Véase nota al cuadro 17.11.

Cuadro 17.25

- a. Un signo negativo (positivo) indica una disminución (aumento) de la liquidez.
- b. Este importe coincide con el de la columna 1 del cuadro 17.26.

Cuadro 17.26

Nota: A partir de enero de 1999 no se consideran activos de reserva los denominados en euros ni los denominados en monedas distintas del euro frente a los residentes en países de la zona del euro. Hasta diciembre de 1998, los datos en pesetas se han convertido a euros con el tipo irrevocable. Desde enero de 1999, todos los activos de reserva se valoran a precios de mercado.

Los datos de activos de reserva están elaborados de acuerdo con las normas metodológicas publicadas por el FMI en el documento ‘*International Reserves and Foreign Currency Liquidity Guidelines for a Data Template*’, 2013. Según estas normas, los préstamos a corto a fondos gestionados por el FMI se encuadran dentro de los otros activos de reserva, mientras que según las normas anteriores se incluían en los depósitos. Las series se han revisado para evitar en la medida de lo posible rupturas metodológicas.

Las principales rúbricas de los activos de reserva se actualizan en la primera semana de cada mes, con referencia a fin del mes anterior y se difunden en el indicador económico 7.8.

Cuadro 17.27

- a. Véase nota al cuadro 17.11.

Cuadro 17.27a

“...”: Cantidad inferior al umbral de depuración o con número insuficiente de observaciones del fenómeno considerado.

- a. Véase la nota a al cuadro 17.3a.
- b. Véase la nota b al cuadro 17.3a.
- c. En la inversión de cartera, el desglose geográfico de las posiciones de los pasivos se realiza basándose en la información disponible, la cual corresponde al país de la primera contrapartida no residente y que no tiene por qué coincidir con la del tenedor final de los títulos. Por otro lado, la presentación por país de contrapartida puede provocar la aparición de posiciones negativas. Estas posiciones se producen cuando un inversor vende en firme valores que ha recibido en préstamos o como garantía de préstamos de efectivo (operaciones *repo*).
- d. Véase la nota d del cuadro 17.16.

Cuadro 17.29

- a. Véase nota al cuadro 17.11.

Cuadro 17.31

- a. Véase la nota b del cuadro 17.9.
- b. Véase la nota b del cuadro 17.11.
- c. Véase la nota a del cuadro 17.21.

Cuadro 17.40

Sobre la presentación de la inversión directa según el principio direccional véase el epígrafe 4.2.1 de las [notas metodológicas](#).

Cuadro 17.41

Véase nota al cuadro 17.40

Cuadro 17.42

“...”: Cantidad inferior al umbral de depuración o con número insuficiente de observaciones del fenómeno considerado.

Véase nota al cuadro 17.40.

a. Estimación basada en la clasificación por CNAE-2009. Incluye operaciones de Empresas de Tenencias de Valores Extranjeros (ETVE) y otras empresas *holding* que, no siendo estrictamente ETVE, al igual que estas se han establecido en España con la finalidad principal de canalizar inversiones directas.

b. Otros servicios incluye: administración pública y defensa, seguridad social obligatoria; educación; actividades sanitarias y de servicios sociales; actividades artísticas, recreativas y de entretenimiento; otros servicios; actividades de los hogares como empleadores de personal doméstico; actividades de los hogares como productores de bienes y servicios para uso propio; y, actividades de organizaciones y organismos extraterritoriales.

Cuadro 17.43

“...”: Cantidad inferior al umbral de depuración o con número insuficiente de observaciones del fenómeno considerado.

- a. Véase la nota a del cuadro 17.42.
- b. Véase la nota b del cuadro 17.42.

Cuadro 17.44

“...”: Cantidad inferior al umbral de depuración o con número insuficiente de observaciones del fenómeno considerado.

Véase nota al cuadro 17.40.

- a. Véase la nota a del cuadro 17.3a.
- b. Véase la nota b del cuadro 17.3a.

Cuadro 17.45

“...”: Cantidad inferior al umbral de depuración o con número insuficiente de observaciones del fenómeno considerado.
Véase nota al cuadro 17.40.

- a. Véase la nota a del cuadro 17.3a.
- b. Véase la nota b del cuadro 17.3a.

CAPÍTULO 18 ESTADÍSTICAS DE ADUANAS

18. ESTADÍSTICAS DE ADUANAS

18.1 Importaciones/introducciones y exportaciones/expediciones

Ministerio de Hacienda y Administraciones Públicas

Millones de euros

	Importaciones / introducciones			Exportaciones / expediciones			Saldo		
	Total	Energéticas	No energéticas	Total	Energéticas	No energéticas	Total	Energéticas	No energéticas
	1=2+3	2	3	4=5+6	5	6	7=4-1	8=5-2	9=6-3
10	240 056	44 565	195 491	186 780	9 188	177 592	-53 276	-35 377	-17 898
11	263 141	56 835	206 306	215 230	12 919	202 311	-47 910	-43 916	-3 995
12	257 946	62 670	195 275	226 115	16 577	209 537	-31 831	-46 093	14 262
13	252 347	57 657	194 690	235 814	15 718	220 096	-16 533	-41 939	25 406
14	265 557	54 731	210 825	240 582	16 158	224 424	-24 975	-38 573	13 598
15	274 772	38 755	236 017	249 794	11 591	238 203	-24 978	-27 164	2 186
16 P	273 284	29 688	243 596	254 530	9 156	245 374	-18 754	-20 532	1 778
16 Mar P	23 239	2 305	20 934	22 443	700	21 743	-796	-1 605	809
Abr P	22 882	2 359	20 523	22 245	671	21 574	-637	-1 688	1 051
May P	22 955	2 277	20 678	22 014	657	21 357	-941	-1 621	680
Jun P	24 038	2 530	21 508	22 681	852	21 829	-1 357	-1 678	321
Jul P	21 924	2 597	19 327	21 366	729	20 638	-558	-1 868	1 310
Ago P	20 206	2 609	17 597	17 646	745	16 901	-2 560	-1 864	-696
Sep P	23 662	2 387	21 276	21 432	771	20 661	-2 231	-1 616	-615
Oct P	23 640	2 557	21 084	21 807	961	20 846	-1 834	-1 595	-238
Nov P	24 753	2 856	21 897	23 507	1 025	22 482	-1 246	-1 831	585
Dic P	23 178	2 984	20 194	20 731	1 031	19 700	-2 447	-1 953	-494
17 Ene P	24 575	3 903	20 672	21 440	1 214	20 226	-3 135	-2 688	-446
Feb P	24 682	3 706	20 975	22 076	855	21 221	-2 606	-2 852	246
Mar P	27 684	3 471	24 213	26 226	1 025	25 201	-1 459	-2 447	988
Abr P	22 995	3 419	19 576	21 796	1 342	20 455	-1 199	-2 077	878
May P	26 790	3 129	23 661	25 359	1 103	24 257	-1 431	-2 026	595
Jun P	25 238	3 053	22 185	23 979	1 162	22 817	-1 259	-1 892	632

18. ESTADÍSTICAS DE ADUANAS

A) Importaciones/introducciones

18.2 Por productos

Ministerio de Hacienda y Administraciones Públicas

Millones de euros

	Productos energéticos				Productos no energéticos											
	Total	Total	Inter-medios	De consumo	Total	Bienes intermedios			Bienes de consumo				Bienes de capital			
						Total	Agrícolas	Indus-triales	Total	Alimen-ticios	No duraderos	Duraderos		Total	de los que	
												Total	del cual auto-móviles		Maqui-naria	Trans-porte
1=2+5	2=3+4	3	4	5=6+9+14	6=7+8	7	8	9=10+12	10	11	12	13	14	15	16	
10	240 056	44 565	44 563	3	195 491	117 423	5 151	112 273	59 555	15 766	21 766	22 024	8 767	18 512	13 289	1 898
11	263 141	56 835	56 813	21	206 306	127 784	6 441	121 343	61 005	16 567	22 544	21 893	9 878	17 517	12 637	1 976
12	257 946	62 670	62 640	30	195 275	121 701	7 033	114 668	57 855	16 396	22 419	19 039	8 086	15 719	11 477	1 427
13	252 347	57 657	57 615	42	194 690	120 670	6 093	114 576	57 728	16 772	22 466	18 490	8 614	16 292	11 796	1 582
14	265 557	54 731	54 533	198	210 825	126 970	6 257	120 714	65 185	17 485	25 391	22 309	11 265	18 670	13 168	2 085
15	274 772	38 755	38 501	254	236 017	138 899	6 610	132 289	74 494	19 093	28 447	26 954	14 692	22 625	15 453	3 143
16 P	273 284	29 688	29 453	235	243 596	139 382	6 402	132 980	80 251	20 361	30 444	29 447	16 505	23 963	16 012	3 538
16 Mar P	23 239	2 305	2 289	16	20 934	12 033	645	11 388	6 921	1 652	2 659	2 610	1 561	1 980	1 332	291
Abr P	22 882	2 359	2 355	4	20 523	12 013	515	11 498	6 490	1 637	2 259	2 594	1 596	2 020	1 372	294
May P	22 955	2 277	2 250	28	20 678	12 284	592	11 692	6 428	1 683	2 267	2 478	1 400	1 965	1 344	266
Jun P	24 038	2 530	2 507	23	21 508	12 584	506	12 078	6 798	1 763	2 408	2 627	1 473	2 126	1 399	319
Jul P	21 924	2 597	2 578	19	19 327	11 210	435	10 775	6 177	1 642	2 484	2 050	1 078	1 940	1 281	301
Ago P	20 206	2 609	2 579	30	17 597	9 360	529	8 831	6 640	1 781	2 863	1 996	1 041	1 597	1 115	186
Sep P	23 662	2 387	2 368	19	21 276	12 118	525	11 593	6 983	1 745	2 805	2 433	1 415	2 175	1 449	369
Oct P	23 640	2 557	2 542	14	21 084	11 957	514	11 443	6 934	1 758	2 681	2 496	1 297	2 192	1 390	341
Nov P	24 753	2 856	2 822	34	21 897	12 358	507	11 850	7 305	1 892	2 541	2 872	1 563	2 235	1 462	340
Dic P	23 178	2 984	2 963	21	20 194	11 189	544	10 645	6 693	1 781	2 393	2 520	1 328	2 311	1 541	359
17 Ene P	24 575	3 903	3 875	27	20 672	12 156	580	11 575	6 653	1 637	2 698	2 318	1 300	1 863	1 318	224
Feb P	24 682	3 706	3 683	23	20 975	12 398	529	11 869	6 614	1 594	2 517	2 503	1 484	1 964	1 336	252
Mar P	27 684	3 471	3 434	37	24 213	14 227	520	13 707	7 556	1 902	2 828	2 826	1 775	2 430	1 512	526
Abr P	22 995	3 419	3 418	1	19 576	11 312	465	10 848	6 203	1 664	2 263	2 276	1 228	2 061	1 307	447
May P	26 790	3 129	3 112	17	23 661	13 835	536	13 299	7 509	1 964	2 577	2 968	1 733	2 318	1 589	320
Jun P	25 238	3 053	3 036	17	22 185	13 098	563	12 535	6 945	1 768	2 391	2 785	1 615	2 142	1 468	318

18. ESTADÍSTICAS DE ADUANAS
A) Exportaciones/expediciones

18.5 Distribución geográfica

Ministerio de Hacienda y Administraciones Públicas

Millones de euros

1	Total mundial	Unión Europea (UE 28)							OCDE					13	14	15		
		2=3+7	Zona del Euro			Resto de la UE 28		Del cual:			12	Otros países americanos	China				Nuevos países industrializados	
			3	Del cual:			7	8	9	10								11
				Total	Alemania	Francia												
4	5	6	4	5	6	7	8	9	10	11	12	13	14	15				
10	186 780	126 494	103 912	19 576	33 942	16 489	22 582	11 541	147 500	6 592	1 416	6 880	6 377	2 663	2 481			
11	215 230	142 586	113 860	22 152	37 171	17 542	28 726	14 116	167 553	7 914	1 822	8 683	7 593	3 387	2 514			
12	226 115	143 234	113 209	23 872	36 574	16 798	30 025	14 243	171 361	9 020	2 096	10 802	8 641	3 785	3 265			
13	235 814	147 722	115 887	23 899	37 935	16 447	31 834	16 104	175 664	8 762	2 254	12 230	10 423	3 943	3 211			
14	240 582	152 847	120 229	24 927	37 857	17 415	32 618	16 630	182 495	10 657	2 613	11 172	8 521	4 060	4 682			
15	249 794	161 719	125 934	27 096	38 650	18 586	35 786	18 220	193 072	11 504	2 470	10 910	9 002	4 384	3 738			
16	P 254 530	P 168 669	P 131 791	P 28 737	P 38 501	P 20 298	P 36 878	P 19 153	P 199 929	P 11 328	P 2 406	P 9 615	P 7 723	P 5 032	P 3 611			
16	Mar	P 22 443	P 15 082	P 11 600	P 2 551	P 3 429	P 1 803	P 3 482	P 1 922	P 17 826	P 901	P 205	P 858	P 626	P 412	P 346		
	Abr	P 22 245	P 14 729	P 11 514	P 2 534	P 3 482	P 1 797	P 3 215	P 1 664	P 17 409	P 976	P 203	P 874	P 657	P 459	P 353		
	May	P 22 014	P 14 455	P 11 264	P 2 492	P 3 309	P 1 737	P 3 192	P 1 692	P 17 368	P 1 109	P 222	P 897	P 622	P 441	P 309		
	Jun	P 22 681	P 15 097	P 11 843	P 2 537	P 3 567	P 1 833	P 3 254	P 1 738	P 17 886	P 1 076	P 200	P 859	P 704	P 445	P 286		
	Jul	P 21 366	P 13 961	P 10 723	P 2 248	P 3 015	P 1 746	P 3 238	P 1 869	P 16 795	P 972	P 217	P 768	P 706	P 411	P 282		
	Ago	P 17 646	P 11 174	P 8 695	P 1 929	P 2 285	P 1 293	P 2 479	P 1 186	P 13 332	P 809	P 167	P 761	P 626	P 385	P 258		
	Sep	P 21 432	P 14 488	P 11 305	P 2 443	P 3 301	P 1 837	P 3 183	P 1 582	P 16 967	P 876	P 243	P 712	P 632	P 440	P 298		
	Oct	P 21 807	P 14 317	P 11 232	P 2 395	P 3 251	P 1 793	P 3 085	P 1 458	P 16 916	P 884	P 215	P 817	P 653	P 470	P 300		
	Nov	P 23 507	P 15 920	P 12 648	P 2 895	P 3 663	P 1 908	P 3 272	P 1 671	P 18 759	P 977	P 183	P 817	P 687	P 418	P 321		
	Dic	P 20 731	P 13 181	P 10 434	P 2 083	P 3 039	P 1 562	P 2 746	P 1 344	P 15 809	P 1 060	P 187	P 900	P 691	P 444	P 339		
17	Ene	P 21 440	P 14 543	P 11 438	P 2 443	P 3 409	P 1 827	P 3 105	P 1 557	P 16 934	P 908	P 201	P 706	P 601	P 514	P 321		
	Feb	P 22 076	P 14 948	P 11 666	P 2 553	P 3 441	P 1 904	P 3 282	P 1 704	P 17 564	P 887	P 187	P 749	P 635	P 456	P 349		
	Mar	P 26 226	P 17 273	P 13 413	P 2 913	P 3 828	P 2 225	P 3 860	P 1 945	P 20 326	P 1 260	P 229	P 1 005	P 882	P 558	P 353		
	Abr	P 21 796	P 14 225	P 11 274	P 2 305	P 3 413	P 1 758	P 2 951	P 1 349	P 17 015	P 955	P 194	P 795	P 613	P 451	P 342		
	May	P 25 359	P 16 804	P 13 052	P 2 968	P 3 741	P 2 049	P 3 752	P 1 987	P 19 890	P 1 233	P 236	P 901	P 827	P 607	P 319		
	Jun	P 23 979	P 16 018	P 12 632	P 2 660	P 3 876	P 1 927	P 3 386	P 1 662	P 18 785	P 999	P 184	P 777	P 740	P 545	P 300		

18. ESTADÍSTICAS DE ADUANAS
C) Índices de valor unitario

18.6 Importaciones/introducciones

Ministerio de Economía y Competitividad

Base 2005 = 100

1	Total	Bienes de consumo			Bienes de capital	Bienes intermedios					
		2	3	4		5	6	7	No energéticos		
									8	9	10
Total	Energéticos	Total	Industriales	Agrícolas							
12	114,7	108,1	109,5	107,6	92,4	120,0	179,3	102,3	104,2	133,3	
13	109,8	107,1	110,7	106,0	85,0	114,2	163,8	99,7	101,4	125,2	
14	107,3	108,4	114,4	106,4	83,1	110,2	152,9	98,2	99,6	118,1	
15	104,6	116,0	119,3	115,0	88,0	102,7	113,8	100,0	100,0	115,5	
16	101,3	117,7	118,2	117,6	90,3	96,8	93,6	97,5	97,7	104,3	
15	Nov	104,1	119,6	122,7	118,7	93,3	99,8	101,2	99,4	117,4	
	Dic	103,3	122,1	122,6	122,1	94,6	97,1	97,5	97,0	116,8	
16	Ene	100,2	121,4	121,4	121,4	84,9	94,7	85,6	96,9	110,7	
	Feb	101,3	119,4	122,2	118,5	88,0	96,3	83,4	98,9	117,0	
	Mar	96,9	115,3	119,0	114,1	88,5	91,3	81,5	93,4	101,1	
	Abr	99,7	113,4	116,0	112,6	91,9	95,8	89,8	97,1	96,9	
	May	100,0	114,3	116,7	113,7	89,3	96,4	92,3	97,1	95,5	
	Jun	101,3	112,4	114,2	111,9	86,0	99,4	100,8	99,1	102,3	
	Jul	101,5	116,5	114,0	117,6	92,4	97,3	94,4	98,0	111,5	
	Ago	101,2	117,8	117,4	118,2	90,2	96,2	94,5	96,7	106,2	
	Sep	102,2	119,0	114,5	120,7	89,8	97,6	94,0	98,3	108,3	
	Oct	103,3	119,1	116,1	120,3	91,3	99,1	99,9	98,9	110,0	
	Nov	102,5	120,8	121,3	120,8	92,5	97,1	99,6	96,6	96,9	
	Dic	106,1	123,3	127,0	122,1	97,4	100,8	106,9	99,3	102,1	
17	Ene	107,2	122,1	125,9	121,1	88,2	104,4	115,8	101,2	117,7	
	Feb	106,3	120,8	125,8	119,4	89,2	103,3	112,6	100,9	115,2	
	Mar	108,0	120,7	123,2	120,0	90,1	105,9	115,0	103,9	115,5	
	Abr	104,8	118,5	126,6	115,9	92,4	101,5	105,4	100,3	106,5	
	May	105,7	117,7	120,7	116,8	91,8	103,3	110,8	101,8	109,5	
	Jun	103,4	116,9	121,2	115,6	88,6	100,6	102,7	100,1	108,1	

18. ESTADÍSTICAS DE ADUANAS
C) Índices de valor unitario

18.7 Exportaciones/expediciones

Ministerio de Economía y Competitividad

Base 2005 = 100

	Total	Bienes de consumo			Bienes de capital	Bienes intermedios				
		Total	Alimenticio	No alimenticio		Total	Energéticos	No energéticos		
								Total	Industriales	Agrícolas
1	2	3	4	5	6	7	8	9	10	
12	110,7	117,1	114,2	119,8	101,2	108,9	170,9	104,5	104,9	99,8
13	110,5	118,5	119,3	118,9	96,2	108,7	160,1	105,1	105,5	98,8
14	109,4	118,9	116,8	121,3	94,0	107,1	152,3	103,7	104,4	97,8
15	110,1	122,5	121,0	124,7	92,9	106,2	118,2	105,4	105,7	97,2
16	108,2	122,6	124,7	122,9	95,4	102,2	103,9	102,1	102,3	99,3
15 Nov	110,0	123,6	118,4	128,0	94,3	104,9	109,1	104,6	105,3	99,7
Dic	108,8	122,3	116,9	127,1	101,9	102,1	98,0	102,4	102,8	92,7
16 Ene	107,8	121,7	116,4	126,4	89,9	103,2	92,5	103,8	103,9	102,0
Feb	107,8	120,6	123,1	120,7	92,8	103,3	109,3	103,1	102,9	100,1
Mar	107,5	125,7	130,0	125,0	95,6	98,9	96,1	99,1	99,1	98,0
Abr	107,2	121,4	124,6	121,2	91,6	101,9	98,3	102,1	102,1	101,7
May	107,8	122,7	131,1	119,5	97,4	100,9	109,3	100,5	100,5	100,1
Jun	108,3	121,7	128,8	119,7	94,9	103,0	107,8	102,8	102,9	100,0
Jul	109,7	122,4	125,3	122,5	96,8	104,8	104,3	104,8	105,0	102,8
Ago	107,0	123,1	123,6	124,0	92,5	100,7	99,8	100,7	101,2	94,8
Sep	108,2	124,4	127,6	124,6	97,0	101,0	98,5	101,2	101,5	91,5
Oct	108,0	122,6	122,8	124,0	97,9	101,5	102,8	101,4	101,8	101,2
Nov	109,2	122,4	121,0	124,6	98,8	103,6	112,4	103,0	103,4	100,6
Dic	109,1	122,5	122,3	123,9	98,0	103,6	112,5	102,9	103,3	99,8
17 Ene	108,7	124,3	127,4	124,2	92,0	102,6	114,3	101,7	101,9	101,6
Feb	107,7	124,6	130,3	123,1	91,2	100,8	116,8	99,9	100,0	98,6
Mar	109,1	123,9	133,7	120,4	95,6	103,1	115,4	102,4	102,8	90,7
Abr	108,0	125,0	136,0	120,4	90,9	101,4	116,9	99,9	100,2	91,9
May	108,7	123,5	130,0	121,4	88,3	104,0	112,7	103,5	103,7	98,2
Jun	106,6	122,3	126,5	121,6	89,7	100,6	103,4	100,4	100,6	100,6

CAPÍTULO 19 TIPOS DE INTERÉS (EXCLUIDOS LOS QUE APARECEN PUBLICADOS EN LOS
CAPÍTULOS DE MERCADOS FINANCIEROS)

19. TIPOS DE INTERÉS
A) Tipos de interés legales

19.1 (1ª parte) Tipos de interés legales, euríbor, mibor y otros tipos de referencia (a)

Porcentajes

		Mercado hipotecario: Tipos de referencia oficiales						Otros tipos de referencia del mercado hipotecario			Fecha publicación	
		Interbancarios		Tipo medio préstamos hipotecarios Adquisición de vivienda libre		Interest Rate Swap (IRS) a cinco años	Deuda Pública. Rendimiento interno mercado secundario entre 2 y 6 años	Tipo activo de referencia de cajas de ahorros (Indicador CECA)	Tipo medio préstamos hipotecarios a más de tres años. Adquisición de vivienda libre. (Resol DGTPF de 4/2/1991)		BOE	
mibor a un año	euríbor a un año	A más de 3 años Entid. de crédito España	Entre 1 y 5 años Entid. de crédito Zona euro (b)	Bancos (c)	Cajas de ahorros (c)				Tipos cols. 1,2,5 y 6	Resto tipos oficiales 3,4 y 7 a 9		
1	2	3	4	5	6	7	8	9	10	11		
14	M	0,477	0,476	3,004	2,818	0,722	1,513
15	M	0,168	0,169	2,212	2,374	0,340	0,626
16	M	-0,034	-0,034	1,952	2,053	0,001	0,307
16	Jul	-0,056	-0,056	2,007	2,000	-0,140	0,306	3-08-16	19-08-16
	Ago	-0,048	-0,048	1,957	1,960	-0,133	0,224	2-09-16	20-09-16
	Sep	-0,057	-0,057	1,903	1,960	-0,131	0,165	4-10-16	20-10-16
	Oct	-0,069	-0,069	1,921	1,980	-0,065	0,110	3-11-16	18-11-16
	Nov	-0,074	-0,074	1,936	1,900	0,083	0,105	2-12-16	20-12-16
	Dic	-0,080	-0,080	1,874	1,910	0,118	0,078	3-01-17	19-01-17
17	Ene	-0,095	-0,095	1,928	1,880	0,122	0,087	2-02-17	18-02-17
	Feb	-0,106	-0,106	1,881	1,870	0,146	0,136	2-03-17	18-03-17
	Mar	-0,110	-0,110	1,879	1,890	0,232	0,179	4-04-17	20-04-17
	Abr	-0,119	-0,119	1,906	1,880	0,163	0,215	4-05-17	19-05-17
	May	-0,127	-0,127	1,947	1,900	0,208	0,205	2-06-17	20-06-17
	Jun	-0,149	-0,149	1,913	1,900	0,160	0,187	4-07-17	20-07-17
	Jul	-0,154	-0,154	1,929	1,910	0,287	0,183	2-08-17	19-08-17
	Ago	-0,156	-0,156	0,208	0,142	2-09-17	...

(a) Los datos de los tipos de referencia oficiales del mercado hipotecario (Orden EHA/2899/2011 y CBE 5/2012) tienen carácter oficial al publicarse en el Boletín Oficial del Estado. Hasta ese momento son provisionales y su difusión en este cuadro se realiza a efectos informativos exclusivamente.

(b) Este tipo se corresponde con el elaborado y publicado por el Banco Central Europeo desplazado un mes a efectos de su utilización como tipo de referencia del mercado hipotecario.

(c) Estos tipos dejaron de tener la consideración de tipos de referencia oficiales del mercado hipotecario para las operaciones formalizadas después de la entrada en vigor de la Orden EHA/2899/2011, de 28 octubre. La ley 14/2013, de 27 de septiembre, establece que a partir del 1 de noviembre estos tipos dejarán de publicarse. Las referencias a estos tipos serán sustituidas según lo recogido en la Disposición adicional decimoquinta de la citada ley.

19. TIPOS DE INTERÉS
A) Tipos de interés legales

19.1 (Cont.)Tipos de interés legales, euríbor, mibor y otros tipos de referencia

Porcentajes

		Tipos legales				Índices o tipos de referencia para el cálculo del valor de mercado en la compensación por riesgo de tipo de interés de los préstamos hipotecarios (d)											Fecha publicación
		Interés legal	Interés Ley enjuiciamiento civil	Interés de demora a efectos tributarios	Interés de demora en operaciones comerciales Ley 3/04 (c)	Interest Rate Swap (IRS)										BOE	
						un año (e)	dos años	tres años	cuatro años	cinco años	siete años	diez años	quince años	veinte años	treinta años	tipos cols. 16 a 25	
12	13	14	15	16	17	18	19	20	21	22	23	24	25	26			
14	M	4,00	6,00	5,000	8,20	0,195	0,344	0,438	0,571	0,722	1,041	1,462	1,894	2,073	2,161	...	
15	M	3,50	5,50	4,375	8,05	-0,033	0,070	0,134	0,229	0,340	0,571	0,878	1,190	1,328	1,389	...	
16	M	3,00	5,00	3,750	8,03	-0,294	-0,174	-0,141	-0,081	0,001	0,206	0,523	0,866	1,003	1,042	...	
16	Jul	3,00	5,00	3,750	8,00	-0,339	-0,227	-0,222	-0,194	-0,140	0,027	0,316	0,635	0,756	0,785	3-08-16	
	Ago	3,00	5,00	3,750	8,00	-0,328	-0,212	-0,205	-0,181	-0,133	0,016	0,287	0,594	0,716	0,744	10-09-16	
	Sep	3,00	5,00	3,750	8,00	-0,332	-0,225	-0,214	-0,184	-0,131	0,027	0,310	0,632	0,764	0,804	5-10-16	
	Oct	3,00	5,00	3,750	8,00	-0,313	-0,195	-0,171	-0,129	-0,065	0,109	0,406	0,740	0,873	0,914	16-11-16	
	Nov	3,00	5,00	3,750	8,00	-0,292	-0,146	-0,085	-0,009	0,083	0,300	0,618	0,953	1,086	1,133	13-12-16	
	Dic	3,00	5,00	3,750	8,00	-0,296	-0,156	-0,088	0,004	0,118	0,374	0,732	1,097	1,244	1,302	11-01-17	
17	Ene	3,00	5,00	3,750	8,00	-0,311	-0,165	-0,087	0,009	0,122	0,371	0,733	1,113	1,272	1,349	4-02-17	
	Feb	3,00	5,00	3,750	8,00	-0,296	-0,147	-0,067	0,031	0,146	0,400	0,765	1,157	1,326	1,411	2-03-17	
	Mar	3,00	5,00	3,750	8,00	-0,285	-0,110	-0,005	0,109	0,232	0,479	0,823	1,196	1,357	1,436	7-04-17	
	Abr	3,00	5,00	3,750	8,00	-0,304	-0,148	-0,057	0,047	0,163	0,403	0,743	1,110	1,265	1,342	11-05-17	
	May	3,00	5,00	3,750	8,00	-0,310	-0,142	-0,035	0,083	0,208	0,462	0,817	1,205	1,375	1,464	9-06-17	
	Jun	3,00	5,00	3,750	8,00	-0,314	-0,173	-0,076	0,037	0,160	0,410	0,769	1,164	1,341	1,435	12-07-17	
	Jul	3,00	5,00	3,750	8,00	-0,305	-0,138	-0,006	0,139	0,287	0,567	0,936	1,329	1,503	1,596	18-08-17	
	Ago	3,00	5,00	3,750	8,00	0,208	

(c) El tipo correspondiente a febrero de 2013 será aplicable hasta el 23 de febrero, y para el resto del mes se aplicará el correspondiente a marzo de 2013, en virtud de la reciente modificación de la Ley 3/04.

(d) Estos tipos de referencia (Orden EHA/2899/2011 y CBE 5/2012) se difunden exclusivamente a efectos informativos hasta su difusión en el Boletín Oficial del Estado.

(e) Este tipo junto con el de la columna 3 se utiliza para el cálculo del diferencial a aplicar en el caso de cancelaciones anticipadas de préstamos.

19. TIPOS DE INTERÉS
A) Tipos de interés legales

19.2 Tipos de interés de referencia del mercado hipotecario (no oficiales) y otros tipos de interés

Porcentajes

	Tipos referencia mercado hipotecario Resolución DGTFPF 20/6/1986			Deuda pública índice nominal para pagos semestrales (R.DGTFPF 5/12/89)	Preferenciales		Otros tipos de referencia			Régimen fiscal activos financ. Rend.mixto art 3 Ley 14/1985		
	Crédito tipo medio trimestral	Emisión			Bancos	Cajas de ahorros	Crédito al consumo		Tipo pasivo de cajas de ahorros (Indicador CECA)	Plazo igual o inferior a 4 años	Plazo desde 4 a 7 años	Plazo desde 7 a 10 años
		Cédulas hipotecarias	Deuda Púb. interior 3 a 6 años				Bancos	Cajas de ahorros				
1	2	3	4	5	6	7	8	9	10	11	12	
11	2,750	4,187	4,519	4,397	5,27	5,39	9,92	11,19	2,500	3,850	3,591	4,125
12	2,250	4,423	4,334	4,402	3,076	3,682	4,533
13	2,250	2,542	2,968	2,586	1,780	2,782	3,602
14	1,500	1,400	0,965	0,826	0,452	1,138	1,818
15	1,000	0,705	0,784	0,596	0,322	0,183	1,716
16	1,000	0,364	0,210	0,078	-0,078	0,122	0,900
16 Mar	1,000	0,851	0,564	0,454	0,099	0,526	1,169
16 Abr	...	0,865	0,536	0,423	0,089	0,555	1,187
16 May	...	0,840	0,534	0,388	0,089	0,555	1,187
16 Jun	1,000	0,671	0,535	0,358	0,089	0,555	1,187
16 Jul	...	0,646	0,516	0,306	0,110	0,473	1,273
16 Ago	...	0,573	0,462	0,224	0,110	0,473	1,273
16 Sep	1,250	0,444	0,341	0,165	0,110	0,473	1,273
16 Oct	...	0,245	0,290	0,110	-0,078	0,122	0,900
16 Nov	...	0,248	0,293	0,105	-0,078	0,122	0,900
16 Dic	1,000	0,364	0,210	0,078	-0,078	0,122	0,900
17 Ene	...	0,479	0,258	0,087	-0,006	0,166	1,138
17 Feb	...	0,479	0,320	0,136	-0,006	0,166	1,138
17 Mar	1,000	0,482	0,383	0,179	-0,006	0,166	1,138
17 Abr	...	0,612	0,423	0,214	-0,106	0,438	1,346
17 May	...	0,596	0,357	0,205	-0,106	0,438	1,346
17 Jun	1,000	0,531	0,299	0,187	-0,106	0,438	1,346
17 Jul	...	0,391	0,279	0,183	0,017	0,172	1,116
17 Ago	0,017	0,172	1,116

19. TIPOS DE INTERES
B) Tipos de interés aplicados por las IFM a residentes en la UEM

19.3 Tipos de interés (TEDR) de nuevas operaciones Préstamos y créditos a hogares e ISFLSH y sociedades no financieras. Entidades de crédito y EFC

Porcentajes

	Hogares e ISFLSH									Sociedades no financieras (a)			
	Vivienda (a)			Consumo (b)				Otros fines (a)			Nuevas operaciones	Renegociaciones	Otras operaciones
	Nuevas operaciones	Renegociaciones	Otras operaciones	Tarjetas de crédito	Créditos (a)			Nuevas operaciones	Renegociaciones	Otras operaciones			
					Nuevas operaciones	Renegociaciones	Otras operaciones				8	9	10
1	2	3	4	5	6	7	8	9	10	11	12	13	
12	2,81	20,90	7,76	5,81	3,35
13	2,99	20,68	8,90	5,58	3,34
14	2,56	2,62	2,54	21,17	7,74	3,87	8,07	4,64	5,68	4,58	2,57	1,86	2,61
15	1,98	1,91	1,99	21,13	7,56	4,79	7,61	3,77	3,80	3,77	2,37	3,33	2,28
16	1,91	1,81	1,92	20,84	7,12	6,00	7,13	3,62	3,86	3,61	2,00	2,63	1,96
16 May	2,05	2,08	2,04	20,97	7,65	3,51	7,82	4,18	4,37	4,17	2,28	2,65	2,24
16 Jun	1,99	1,97	1,99	21,13	7,66	4,08	7,76	3,94	4,24	3,92	2,05	2,38	2,02
16 Jul	1,98	1,80	2,00	21,11	8,05	5,76	8,08	3,97	4,35	3,94	2,18	2,36	2,17
16 Ago	2,03	1,78	2,06	21,11	8,11	6,34	8,12	4,35	5,03	4,31	2,05	2,39	2,01
16 Sep	2,04	1,88	2,05	21,05	7,98	4,54	8,04	4,23	5,35	4,15	2,21	2,66	2,17
16 Oct	2,02	1,92	2,04	21,14	7,70	3,49	7,81	4,00	3,28	4,08	2,13	2,16	2,12
16 Nov	1,97	1,87	1,98	21,05	7,01	4,64	7,04	4,12	3,60	4,16	2,11	2,98	2,03
16 Dic	1,91	1,81	1,92	20,84	7,12	6,00	7,13	3,62	3,86	3,61	2,00	2,63	1,96
17 Ene	1,99	1,87	2,00	20,76	7,72	7,10	7,73	4,07	4,86	4,04	2,07	2,31	2,06
17 Feb	1,98	1,94	1,98	20,79	7,77	7,41	7,77	4,04	5,05	3,99	1,98	2,91	1,93
17 Mar	1,94	1,85	1,94	20,79	7,85	7,07	7,86	4,01	5,17	3,96	2,01	2,93	1,96
17 Abr	1,92	1,83	1,92	20,71	7,58	7,24	7,58	3,92	5,50	3,86	2,12	2,83	2,07
17 May	1,93	1,87	1,93	20,74	7,68	6,64	7,69	3,92	4,64	3,88	2,02	2,57	2,00
17 Jun	1,92	1,66	1,93	20,90	7,35	6,07	7,37	3,84	4,51	3,81	1,98	2,61	1,95
17 Jul	P 1,94	2,04	1,93	20,88	7,51	6,31	7,52	3,62	4,32	3,59	1,93	2,32	1,92

a. Excluye descubiertos, líneas de crédito y tarjetas de crédito de pago aplazado y 'revolving'.

b. Excluye descubiertos y líneas de crédito.

19. TIPOS DE INTERES
B) Tipos de interés aplicados por las IFM a residentes en la UEM

19.4 Tipos de interés (TEDR) de nuevas operaciones. Préstamos y créditos a hogares e ISFLSH. Entidades de crédito y EFC (a)

Porcentajes

	T E D R																
	Descu- bier- tos y líneas de crédi- to	Crédito a la vivienda					Tarjetas de crédito (b)	Crédito al consumo				Crédito para otros fines					
		Tipo medio ponde- rado	Hasta 1 año	Más de 1 y hasta 5 años	Más de 5 y hasta 10 años	Más de 10 años		Créditos				Tipo medio ponde- rado	Hasta 1 año	Más de 1 y hasta 5 años	Más de 5 años	Del cual: empresarios individuales	
								Tipo medio ponde- rado	Hasta 1 año	Más de 1 y hasta 5 años	Más de 5 años					Total	Hasta 1 año
1	2	3	4	5	6	7	8	9	10	11	12	13	14	15	16	17	
12	4,92	2,81	2,66	3,05	5,82	4,86	20,90	7,76	5,72	9,39	9,16	5,81	5,78	5,19	7,70	6,29	6,24
13	4,85	2,99	2,84	3,13	5,85	4,62	20,68	8,90	6,38	9,84	9,54	5,58	5,13	6,63	7,95	6,45	6,17
14	4,77	2,56	2,40	2,69	6,64	4,36	21,17	7,74	5,12	9,38	8,13	4,64	4,36	5,07	6,25	5,42	5,26
15	3,93	1,98	1,78	2,08	5,37	2,75	21,13	7,56	4,39	9,14	8,24	3,77	3,40	4,48	5,37	4,54	4,22
16	3,47	1,91	1,59	1,87	3,83	2,20	20,84	7,12	3,27	8,45	8,04	3,62	3,07	4,74	4,39	4,04	3,72
16 May	3,74	2,05	1,68	2,05	4,12	2,33	20,97	7,65	4,11	8,77	7,75	4,18	3,77	4,79	4,81	4,45	4,04
Jun	3,73	1,99	1,64	1,96	4,22	2,39	21,13	7,66	4,02	8,71	7,95	3,94	3,45	4,69	4,81	4,23	3,74
Jul	3,66	1,98	1,65	1,90	4,34	2,38	21,11	8,05	4,04	9,16	8,41	3,97	3,48	4,71	5,14	4,21	3,72
Ago	3,62	2,03	1,67	2,02	4,65	2,41	21,11	8,11	4,52	9,17	8,29	4,35	3,92	4,97	5,50	4,38	3,97
Sep	3,48	2,04	1,66	2,05	4,59	2,33	21,05	7,98	4,18	8,99	8,21	4,23	3,83	4,75	5,35	4,25	3,79
Oct	3,55	2,02	1,67	2,00	4,09	2,18	21,14	7,70	4,83	8,85	8,00	4,00	3,59	5,00	4,23	4,30	4,26
Nov	3,51	1,97	1,60	1,99	4,06	2,20	21,05	7,01	3,17	8,21	7,77	4,12	3,69	4,90	4,54	4,10	3,81
Dic	3,47	1,91	1,59	1,87	3,83	2,20	20,84	7,12	3,27	8,45	8,04	3,62	3,07	4,74	4,39	4,04	3,72
17 Ene	3,51	1,99	1,61	1,97	4,12	2,20	20,76	7,72	4,14	8,71	8,32	4,07	3,66	5,07	4,61	3,72	3,12
Feb	3,50	1,98	1,58	1,82	4,26	2,33	20,79	7,77	3,82	8,42	8,34	4,04	3,53	4,90	4,92	3,78	3,13
Mar	3,45	1,94	1,51	1,75	4,08	2,41	20,79	7,85	3,74	8,60	8,24	4,01	3,46	4,83	4,60	3,66	3,13
Abr	3,47	1,92	1,51	1,71	4,23	2,43	20,71	7,58	3,41	8,33	8,10	3,92	3,46	4,64	4,57	3,58	2,99
May	3,34	1,93	1,51	1,72	4,23	2,41	20,74	7,68	3,47	8,52	8,14	3,92	3,30	4,80	4,68	3,74	3,11
Jun	3,29	1,92	1,50	1,70	3,92	2,42	20,90	7,35	3,30	8,19	7,91	3,84	3,16	4,94	4,38	3,61	2,97
Jul	P 3,30	1,94	1,65	1,66	3,93	2,40	20,88	7,51	3,37	8,40	8,04	3,62	3,11	4,33	4,33	3,60	2,93

Nota: Los plazos van referidos al período inicial de fijación del tipo. Por ejemplo, un préstamo a 15 años a tipo variable revisable anualmente se clasifica en el plazo 'hasta un año'.

a. TEDR: tipo efectivo definición restringida, que equivale a TAE (tasa anual equivalente) sin incluir comisiones.

b. Tarjetas para las que los titulares han solicitado el pago aplazado y tarjetas 'revolving'. Si bien no se dispone de su finalidad, se estima que ésta es fundamentalmente de consumo. De hecho, hasta junio de 2010 se incluía en el crédito al consumo hasta 1 año.

19. TIPOS DE INTERES
B) Tipos de interés aplicados por las IFM a residentes en la UEM

19.5 Tipos de interés (TEDR) de nuevas operaciones. Préstamos y créditos a las sociedades no financieras. Entidades de crédito y EFC (a)

Porcentajes

	T E D R													
	Descu- bier- tos y líneas de crédi- to	Tarjetas de crédito de pago aplazado (c)	Otros créditos hasta 250 mil euros				Otros créditos entre 250 mil y 1 millón de euros				Otros créditos de más de 1 millón de euros			
			Tipo medio ponde- rado	Hasta 1 año	Más de 1 y hasta 5 años	Más de 5 años	Tipo medio ponde- rado	Hasta 1 año	Más de 1 y hasta 5 años	Más de 5 años	Tipo medio ponde- rado	Hasta 1 año	Más de 1 y hasta 5 años	Más de 5 años
12	3,52	17,41	5,22	5,20	5,83	4,78	3,99	3,90	5,32	4,05	2,72	2,61	4,59	3,08
13	3,38	16,51	5,12	5,08	5,69	6,74	3,88	3,83	4,33	4,96	2,73	2,69	2,74	3,86
14	3,14	16,36	4,18	4,18	4,12	4,32	2,79	2,78	2,78	3,12	1,99	1,99	1,54	2,35
15	2,34	17,11	3,26	3,26	3,29	3,19	2,05	2,04	2,04	2,22	1,96	1,97	1,79	1,95
16	1,66	18,42	2,64	2,61	2,97	2,75	1,79	1,77	1,88	1,86	1,60	1,56	1,61	1,85
16 May	1,88	18,04	3,01	3,02	3,02	2,88	1,90	1,88	1,93	2,02	1,71	1,71	1,76	1,69
Jun	1,79	18,31	2,67	2,64	2,90	2,93	1,86	1,84	1,87	2,00	1,68	1,74	1,18	1,60
Jul	1,72	18,48	2,82	2,81	3,05	2,86	1,88	1,87	1,89	1,97	1,71	1,66	1,82	2,16
Ago	1,68	18,59	2,71	2,69	3,15	2,81	1,88	1,87	1,89	2,06	1,38	1,37	1,44	1,54
Sep	1,71	18,45	2,68	2,66	3,00	2,94	1,76	1,73	1,89	1,89	1,84	1,89	1,44	1,90
Oct	1,72	18,14	2,72	2,70	3,01	2,77	1,77	1,73	1,89	1,87	1,55	1,54	1,53	1,74
Nov	1,71	18,35	2,63	2,60	2,97	2,82	1,80	1,78	1,87	1,89	1,62	1,65	1,47	1,53
Dic	1,66	18,42	2,64	2,61	2,97	2,75	1,79	1,77	1,88	1,86	1,60	1,56	1,61	1,85
17 Ene	1,65	18,31	2,71	2,70	3,06	2,80	1,82	1,81	1,90	1,85	1,55	1,56	1,29	1,76
Feb	1,68	18,28	2,56	2,52	3,10	2,87	1,69	1,64	1,91	1,86	1,48	1,43	1,85	1,57
Mar	1,66	18,35	2,53	2,48	3,02	2,92	1,79	1,75	1,88	1,95	1,63	1,68	1,36	1,71
Abr	1,66	18,58	2,56	2,53	2,99	2,81	1,75	1,72	1,79	1,95	1,78	1,84	1,33	1,81
May	1,56	19,02	2,48	2,44	2,96	2,78	1,73	1,70	1,81	1,90	1,63	1,68	1,29	1,78
Jun	1,59	19,12	2,41	2,37	2,94	2,78	1,74	1,70	1,84	1,92	1,73	1,81	1,51	1,50
Jul	P 1,57	19,07	2,45	2,41	2,99	2,79	1,72	1,67	1,84	1,94	1,56	1,43	1,34	2,55

Nota: Los plazos van referidos al período inicial de fijación del tipo. Por ejemplo, un préstamo a 15 años a tipo variable revisable anualmente se clasifica en el plazo 'hasta un año'.

a. TEDR: Tipo efectivo definición restringida, que equivale a TAE (tasa anual equivalente) sin incluir comisiones.

b. Hasta mayo de 2010, inclusive, esta columna incluye sólo descubiertos en cuenta (véase nota de novedades del Boletín Estadístico de julio-agosto de 2010).

c. Tarjetas para las que los titulares han solicitado el pago aplazado, con un tipo de interés normalmente superior al 0%.

19. TIPOS DE INTERES

B) Tipos de interés aplicados por las IFM a residentes en la UEM

19.6 Tipos de interés TAE de nuevas operaciones.

Préstamos y créditos a hogares e ISFLSH y Sociedades no financieras. Entidades de crédito y EFC (a)(b)

Porcentajes

	TAE					
	Hogares e ISFLSH			Sociedades no financieras		
	Vivienda	Consumo (c)	Otros Fines	Otros créditos hasta 250 mil euros	Otros créditos entre 250 mil y 1 millón de euros	Otros créditos de más de 1 millón de euros
1	2	3	4	5	6	
12	2,93	8,31	6,23	5,67	4,27	3,00
13	3,16	9,52	5,92	5,54	4,03	2,83
14	2,64	8,98	4,91	4,56	2,91	2,09
15	2,31	8,43	4,28	3,61	2,20	2,07
16	2,19	8,14	4,26	3,29	1,91	1,63
16 May	2,34	8,25	4,68	3,36	2,04	1,77
<i>Jun</i>	2,32	8,26	4,50	3,19	1,99	1,76
<i>Jul</i>	2,36	8,65	4,63	3,57	2,07	1,80
<i>Ago</i>	2,37	8,86	4,95	3,24	2,01	1,50
<i>Sep</i>	2,37	8,71	4,78	3,18	1,89	1,88
<i>Oct</i>	2,31	8,57	4,59	3,59	1,96	1,63
<i>Nov</i>	2,32	7,92	4,70	3,32	1,92	1,65
<i>Dic</i>	2,19	8,14	4,26	3,29	1,91	1,63
17 Ene	2,31	8,78	4,94	3,71	2,01	1,92
<i>Feb</i>	2,21	8,91	4,65	3,25	1,80	1,77
<i>Mar</i>	2,19	9,02	4,71	3,21	1,90	1,67
<i>Abr</i>	2,18	8,66	4,64	3,45	1,91	1,83
<i>May</i>	2,17	8,77	4,76	3,17	1,85	1,72
<i>Jun</i>	2,16	8,39	4,59	3,03	1,85	1,74
<i>Jul</i> P	2,18	8,61	4,45	3,49	1,91	1,59

Nota: Los plazos van referidos al período inicial de fijación del tipo. Por ejemplo, un préstamo a 15 años a tipo variable revisable anualmente, se clasifica en el plazo 'hasta un año'.

a. TAE:Tasa anual equivalente.

b. Excluye descubiertos, líneas de crédito y tarjetas de crédito con pago aplazado y 'revolving'.

c. Hasta mayo de 2010, inclusive, esta columna incluye el crédito concedido a través de tarjetas de crédito (véase nota de novedades del Boletín Estadístico de julio-agosto de 2010). Los tipos de interés efectivo de tarjetas de crédito se publican en los cuadros 19.3 columna 4 y 19.4 columna 7.

19. TIPOS DE INTERES

B) Tipos de interés aplicados por las IFM a residentes en la UEM

19.7 Tipos de interés (TEDR) de nuevas operaciones.

Depósitos de hogares e ISFLSH y sociedades no financieras. Entidades de crédito y EFC (a)

Porcentajes

	Hogares e ISFLSH						Sociedades no financieras					Hogares e ISFLSH y sociedades no financieras. Cesiones temporales	
	A la vista (b)	A plazo				Cesiones temporales	A la vista (b)	A plazo					Cesiones temporales
		Tipo medio ponderado	Hasta 1 año	Más de 1 y hasta 2 años	Más de 2 años			Tipo medio ponderado	Hasta 1 año	Más de 1 y hasta 2 años	Más de 2 años		
1	2	3	4	5	6	7	8	9	10	11	12	13	
12	0,21	2,83	2,97	2,69	1,96	1,39	0,37	2,08	2,05	3,00	2,24	1,32	1,32
13	0,22	1,50	1,23	1,62	1,85	0,49	0,35	1,30	1,27	1,66	1,37	0,75	0,73
14	0,17	0,66	0,59	0,75	0,83	0,42	0,31	0,51	0,50	0,58	0,50	0,46	0,46
15	0,12	0,39	0,35	0,48	0,24	0,42	0,24	0,31	0,29	0,38	0,66	0,12	0,15
16	0,06	0,11	0,10	0,13	0,07	0,15	0,15	0,13	0,11	0,14	0,48	0,05	0,06
16 May	0,09	0,23	0,21	0,28	0,24	0,17	0,25	0,19	0,17	0,28	0,72	0,10	0,09
<i>Jun</i>	0,08	0,22	0,20	0,26	0,24	0,17	0,24	0,19	0,17	0,37	0,32	0,12	0,11
<i>Jul</i>	0,08	0,19	0,18	0,23	0,14	0,17	0,23	0,17	0,16	0,22	0,23	0,13	0,15
<i>Ago</i>	0,07	0,18	0,16	0,21	0,14	0,16	0,16	0,18	0,18	0,18	0,24	0,11	0,12
<i>Sep</i>	0,07	0,15	0,15	0,17	0,16	0,16	0,15	0,17	0,17	0,15	0,38	0,17	0,17
<i>Oct</i>	0,07	0,13	0,12	0,18	0,11	0,16	0,15	0,14	0,14	0,15	0,22	0,08	0,09
<i>Nov</i>	0,07	0,12	0,11	0,15	0,11	0,15	0,15	0,28	0,28	0,13	0,56	0,09	0,10
<i>Dic</i>	0,06	0,11	0,10	0,13	0,07	0,15	0,15	0,13	0,11	0,14	0,48	0,05	0,06
17 Ene	0,05	0,10	0,08	0,14	0,07	0,10	0,16	0,14	0,13	0,11	0,55	0,05	0,05
<i>Feb</i>	0,05	0,10	0,08	0,14	0,06	0,09	0,14	0,17	0,16	0,14	0,64	0,07	0,07
<i>Mar</i>	0,05	0,11	0,09	0,15	0,06	0,09	0,13	0,26	0,13	1,22	0,26	-0,03	-0,03
<i>Abr</i>	0,05	0,09	0,08	0,12	0,06	0,09	0,12	0,19	0,19	0,09	0,30	-0,20	-0,13
<i>May</i>	0,05	0,10	0,09	0,13	0,08	0,09	0,11	0,19	0,19	0,19	0,37	-0,16	-0,16
<i>Jun</i>	0,04	0,10	0,09	0,13	0,08	0,06	0,11	0,16	0,15	0,17	0,47	0,00	0,04
<i>Jul</i> P	0,04	0,11	0,09	0,14	0,08	0,02	0,11	0,21	0,23	0,12	0,07	-0,16	-0,20

a. TEDR: Tipo efectivo definición restringida, que equivale a TAE (tasa anual equivalente) sin incluir comisiones.

b. Para estas categorías de depósitos las nuevas operaciones equivalen al total del saldo vivo, por lo tanto estos tipos de interés coinciden con los que figuran en el cuadro 19.10.

19. TIPOS DE INTERÉS
B) Tipos de interés aplicados por las IFM
a residentes en la UEM

19.8 Tipos de interés (TEDR) de los saldos vivos.
Préstamos y créditos a hogares e ISFLSH.
Entidades de crédito y EFC (a)

Porcentajes

	Tipo medio ponderado	Crédito a la vivienda			Crédito al consumo y otros fines				Pro-memoria						
		Tipo medio ponderado	Hasta 1 año	Más de 1 año y hasta 5 años	Tipo medio ponderado	Hasta 1 año	Más de 1 año y hasta 5 años	Más de 5 años	Total	Vencimiento original de más de 1 año		Vencimiento original de más de 2 años			
										Del cual: vcto. residual		Total	Del cual: vcto. residual		
										Hasta 1 año	Más de 1 año y revisión de tipos hasta 12m		Hasta 2 años	Más de 2 años y revisión de tipos hasta 24m	
1	2	3	4	5	6	7	8	9	10	11	12	13	14	15	
12	3,33	2,61	4,94	6,15	2,59	5,78	9,46	8,34	4,41
13	2,92	2,11	3,97	5,85	2,10	5,80	9,38	8,87	4,29
14	2,81	1,89	4,93	6,15	1,87	6,10	9,69	9,21	4,51	2,78	5,29	2,81	2,42	5,71	2,53
15	2,55	1,53	4,22	5,96	1,51	5,98	9,36	8,86	4,28	2,20	4,72	1,99	2,12	5,53	1,91
16	2,46	1,29	2,60	5,27	1,29	6,17	9,07	9,26	4,39	2,12	4,48	1,66	2,00	5,06	1,67
16 May	2,46	1,39	2,77	5,29	1,38	5,99	9,46	9,03	4,24	2,18	4,68	1,81	2,04	5,47	1,79
Jun	2,49	1,38	2,70	5,31	1,37	5,98	8,62	8,99	4,24	2,17	4,63	1,78	2,03	5,27	1,76
Jul	2,45	1,36	2,71	5,31	1,35	6,00	9,26	9,01	4,26	2,16	4,59	1,76	2,02	5,27	1,74
Ago	2,45	1,35	2,73	5,29	1,34	6,01	9,37	9,00	4,24	2,14	4,53	1,74	2,01	5,26	1,73
Sep	2,45	1,33	2,67	5,38	1,32	6,09	9,30	9,12	4,34	2,12	4,54	1,71	2,00	5,44	1,70
Oct	2,45	1,32	2,69	5,33	1,31	6,13	9,36	9,11	4,36	2,12	4,46	1,69	1,99	5,46	1,68
Nov	2,48	1,31	2,64	5,25	1,30	6,10	8,35	9,23	4,35	2,14	4,42	1,69	2,01	5,44	1,68
Dic	2,46	1,29	2,60	5,27	1,29	6,17	9,07	9,26	4,39	2,12	4,48	1,66	2,00	5,06	1,67
17 Ene	2,45	1,27	2,62	5,23	1,26	6,20	9,06	9,39	4,40	2,11	4,47	1,64	1,99	5,08	1,64
Feb	2,45	1,28	2,59	5,18	1,27	6,20	9,19	9,32	4,40	2,11	4,46	1,65	2,00	5,07	1,64
Mar	2,44	1,27	2,57	5,05	1,26	6,16	9,04	9,39	4,33	2,10	4,52	1,64	2,00	5,07	1,62
Abr	2,45	1,26	2,47	4,98	1,25	6,19	9,16	9,37	4,35	2,10	4,50	1,60	2,00	5,06	1,59
May	2,44	1,25	2,58	4,96	1,24	6,18	9,34	9,37	4,34	2,09	4,24	1,58	1,99	4,84	1,57
Jun	2,48	1,24	2,49	4,96	1,23	6,16	8,67	9,32	4,36	2,10	4,66	1,67	1,99	5,09	1,55
Jul	P 2,45	1,23	1,77	4,88	1,22	6,21	9,17	9,29	4,41	2,09	4,54	1,65	1,99	5,07	1,54

Nota: Salvo referencia contraria, los plazos van referidos al período original de vencimiento del préstamo. Por ejemplo, un préstamo a 15 años a tipo variable revisable anualmente, se clasifica en el plazo 'a más de 5 años'.

a. TEDR: Tipo efectivo definición restringida, que equivale a TAE (tasa anual equivalente) sin incluir comisiones.

19. TIPOS DE INTERÉS
B) Tipos de interés aplicados por las IFM
a residentes en la UEM

19.9 Tipos de interés (TEDR) de los saldos vivos.
Préstamos y créditos a sociedades no financieras.
Entidades de crédito y EFC (a)

Porcentajes

	Préstamos y créditos				Pro-memoria					
	Tipo medio ponderado	Hasta 1 año	Más de 1 año y hasta 5 años	Más de 5 años	Total	Vencimiento original a más de 1 año		Vencimiento original a más de 2 años		
						Del cual: vcto. residual		Total	Del cual: vcto. residual	
						Hasta 1 año	Más de 1 año y revisión de tipos hasta 12m		Hasta 2 años	Más de 2 años y revisión de tipos hasta 24m
1	2	3	4	5	6	7	8	9	10	
12	3,47	3,92	3,64	3,23
13	3,44	3,76	3,72	3,21
14	2,84	3,14	2,78	2,77	2,71	2,86	2,90	2,96	3,04	3,01
15	2,38	2,31	2,33	2,42	2,40	2,11	2,38	2,42	2,43	2,39
16	2,04	1,98	1,95	2,10	2,04	1,75	1,97	2,06	1,77	2,04
16 May	2,23	2,27	2,06	2,29	2,22	2,06	2,10	2,23	2,05	2,21
Jun	2,16	2,12	1,99	2,25	2,17	1,98	2,06	2,20	2,05	2,17
Jul	2,12	2,16	1,97	2,18	2,11	1,86	2,02	2,16	1,99	2,11
Ago	2,11	2,12	1,97	2,18	2,10	1,85	2,00	2,14	1,97	2,10
Sep	2,08	2,11	1,96	2,13	2,07	1,86	1,98	2,11	1,89	2,08
Oct	2,10	2,12	2,07	2,11	2,09	1,84	2,03	2,14	2,13	2,05
Nov	2,06	2,09	1,91	2,12	2,03	1,82	1,96	2,09	1,84	2,11
Dic	2,04	1,98	1,95	2,10	2,04	1,75	1,97	2,06	1,77	2,04
17 Ene	2,04	2,09	1,89	2,09	2,01	1,71	1,96	2,05	1,74	2,05
Feb	2,04	2,12	1,89	2,09	2,01	1,72	1,96	2,04	1,72	2,06
Mar	2,00	2,06	1,82	2,06	1,97	1,51	1,98	2,01	1,72	2,03
Abr	1,99	2,10	1,80	2,05	1,95	1,39	2,00	2,01	1,71	2,03
May	1,96	2,06	1,75	2,03	1,91	1,35	1,97	1,99	1,67	2,02
Jun	1,96	2,02	1,75	2,05	1,93	1,37	1,95	1,99	1,63	2,00
Jul	P 1,97	2,02	1,75	2,06	1,93	1,38	1,93	1,98	1,64	1,98

Nota: Salvo referencia contraria, los plazos van referidos al período original de vencimiento del préstamo. Por ejemplo, un préstamo a 15 años a tipo variable revisable anualmente, se clasifica en el plazo 'a más de 5 años'.

a. TEDR: Tipo efectivo definición restringida, que equivale a TAE (tasa anual equivalente) sin incluir comisiones.

19. TIPOS DE INTERÉS

B) Tipos de interés aplicados por las IFM a residentes en la UEM

19.10 Tipos de interés (TEDR) de los saldos vivos.

Depósitos de hogares e ISFLSH y sociedades no financieras. Entidades de crédito y EFC (a)

Porcentajes

	Hogares e ISFLSH					Sociedades no financieras					Hogares e ISFLSH y sociedades no financieras. Cesiones temporales
	A la vista (b)	A plazo			Cesiones temporales	A la vista (b)	A plazo			Cesiones temporales	
		Tipo medio ponderado	Hasta 2 años	Más de 2 años			Tipo medio ponderado	Hasta 2 años	Más de 2 años		
1	2	3	4	5	6	7	8	9	10	11	
12	0,21	2,72	2,70	2,79	2,51	0,37	2,64	2,63	2,77	2,36	2,39
13	0,22	2,08	1,89	2,49	1,80	0,35	1,93	1,82	2,38	1,12	1,16
14	0,17	1,39	1,11	2,04	0,58	0,31	1,39	1,24	1,93	0,44	0,45
15	0,12	0,75	0,50	1,63	0,45	0,24	0,91	0,74	1,68	0,24	0,34
16	0,06	0,30	0,24	0,75	0,16	0,15	0,65	0,52	1,34	0,06	0,10
16 May	0,09	0,52	0,38	1,26	0,34	0,25	0,76	0,62	1,51	0,12	0,22
<i>Jun</i>	0,08	0,48	0,35	1,18	0,31	0,24	0,75	0,61	1,46	0,12	0,19
<i>Jul</i>	0,08	0,45	0,34	1,11	0,29	0,23	0,73	0,60	1,42	0,21	0,25
<i>Ago</i>	0,07	0,43	0,32	1,06	0,28	0,16	0,72	0,58	1,46	0,19	0,23
<i>Sep</i>	0,07	0,40	0,30	1,01	0,21	0,15	0,71	0,57	1,41	0,26	0,24
<i>Oct</i>	0,07	0,37	0,28	0,93	0,20	0,15	0,66	0,52	1,36	0,11	0,16
<i>Nov</i>	0,07	0,34	0,26	0,87	0,18	0,15	0,66	0,53	1,36	0,11	0,15
<i>Dic</i>	0,06	0,30	0,24	0,75	0,16	0,15	0,65	0,52	1,34	0,06	0,10
17 Ene	0,05	0,27	0,20	0,73	0,16	0,16	0,66	0,51	1,41	0,08	0,12
<i>Feb</i>	0,05	0,26	0,20	0,69	0,15	0,14	0,65	0,51	1,36	0,06	0,11
<i>Mar</i>	0,05	0,24	0,18	0,67	0,13	0,13	0,66	0,52	1,40	0,03	0,08
<i>Abr</i>	0,05	0,22	0,16	0,65	0,13	0,12	0,66	0,52	1,38	0,04	0,09
<i>May</i>	0,05	0,21	0,15	0,62	0,13	0,11	0,68	0,53	1,38	0,13	0,13
<i>Jun</i>	0,04	0,20	0,14	0,61	0,11	0,11	0,70	0,55	1,38	0,12	0,11
<i>Jul</i> P	0,04	0,19	0,13	0,59	0,28	0,11	0,69	0,53	1,37	-0,03	-0,01

a. TEDR: Tipo efectivo definición restringida, que equivale a TAE (tasa anual equivalente) sin incluir comisiones.

b. Para estas categorías de depósitos las nuevas operaciones equivalen al total del saldo vivo, por lo tanto estos tipos de interés coinciden con los que figuran en el cuadro 19.7.

19. TIPOS DE INTERES

B) Tipos de interés aplicados por las IFM a residentes en la UEM

19.11 Importes de las nuevas operaciones

Préstamos y créditos a hogares e ISFLSH y sociedades no financieras. Entidades de crédito y EFC

Millones de euros

	Hogares e ISFLSH									Sociedades no financieras (a)			
	Vivienda (a)			Consumo (b)			Otros fines (a)			Nuevas operaciones (e)	Renegociaciones	Otras operaciones	
	Nuevas operaciones (c)	Renegociaciones	Otras operaciones	Tarjetas de crédito	Créditos (a)			Nuevas operaciones (c)	Renegociaciones				Otras operaciones
					Nuevas operaciones (d)	Nuevas operaciones (c)	Renegociaciones			Otras operaciones			
1	2	3=1-2	4	5	6	7=5-6	8	9	10=8-9	11	12	13=11-12	
12	32 276	8 343	12 811	18 231	484 814
13	21 853	8 488	13 891	15 503	392 645
14	27 007	8 850	16 330	17 269	356 637
15	35 721	9 241	26 480	9 049	19 747	575	19 173	20 240	1 298	18 942	392 631	30 897	361 734
16	37 494	6 396	31 098	11 040	25 356	649	24 706	17 721	1 367	16 354	322 578	28 920	293 659
16 May	3 588	826	2 762	10 116	2 170	86	2 085	1 506	98	1 408	26 229	2 336	23 893
<i>Jun</i>	3 595	403	3 192	10 254	2 293	61	2 232	1 748	97	1 651	32 811	2 586	30 225
<i>Jul</i>	3 250	217	3 033	10 327	2 261	24	2 237	1 567	95	1 472	30 208	2 431	27 777
<i>Ago</i>	1 814	166	1 648	10 379	1 741	18	1 723	968	62	905	20 072	2 206	17 866
<i>Sep</i>	2 593	266	2 327	10 432	2 015	32	1 983	1 248	86	1 163	24 915	2 123	22 792
<i>Oct</i>	2 928	486	2 441	10 474	2 347	56	2 291	1 484	153	1 331	24 653	2 245	22 408
<i>Nov</i>	3 130	330	2 800	10 635	2 612	35	2 577	1 516	115	1 401	25 204	2 078	23 125
<i>Dic</i>	3 251	178	3 073	11 040	2 184	21	2 162	1 639	93	1 546	32 826	1 947	30 879
17 Ene	2 625	139	2 486	11 878	1 945	19	1 926	1 378	62	1 315	25 114	1 665	23 449
<i>Feb</i>	2 701	117	2 584	11 909	2 109	20	2 089	1 485	71	1 414	24 721	1 308	23 413
<i>Mar</i>	3 583	130	3 453	12 028	2 591	23	2 568	1 797	72	1 725	31 528	1 466	30 062
<i>Abr</i>	3 023	106	2 917	12 142	2 114	16	2 099	1 407	47	1 360	26 067	1 853	24 214
<i>May</i>	3 417	165	3 252	12 285	2 517	23	2 494	1 467	69	1 398	27 820	1 072	26 748
<i>Jun</i>	3 879	175	3 704	12 335	2 655	25	2 630	1 692	59	1 634	34 290	1 758	32 532
<i>Jul</i> P	3 934	393	3 541	12 466	2 581	22	2 559	1 610	67	1 543	33 527	1 315	32 212

a. Excluye descubiertos, líneas de crédito y tarjetas de crédito de pago aplazado y 'revolving'.

b. Excluye descubiertos y líneas de crédito.

c. Estos importes se detallan en las columnas 3 a 17 del cuadro 19.12.

d. Dada la naturaleza de este instrumento, la Circular 1/2010 considera 'operación nueva' el saldo vivo a fin de cada mes, y no el importe concedido en el mes. Por este motivo, en esta columna el importe anual coincide con el del último mes del año. En las tarjetas de crédito, si bien no se dispone de su finalidad, se estima que ésta es fundamentalmente de consumo. De hecho, hasta junio de 2010 se incluía en el crédito al consumo hasta 1 año.

e. Estos importes se detallan en las columnas 3 a 14 del cuadro 19.13.

19. TIPOS DE INTERÉS

B) Tipos de interés aplicados por las IFM a residentes en la UEM

19.12 Importe de las nuevas operaciones.

Préstamos y créditos a hogares e ISFLSH. Entidades de crédito y EFC

Millones de euros

	Descu- biertos y líneas de crédito (a) (b)	Crédito a la vivienda					Crédito al consumo					Crédito para otros fines					
		Total	Hasta 1 año	Más de 1 y hasta 5 años	Más de 5 y hasta 10 años	Más de 10 años	Tarjetas de crédito (b)	Crédi- tos- Total (c)	Hasta 1 año (c)	Más de 1 y hasta 5 años	Más de 5 años	Total	Hasta 1 año	Más de 1 y hasta 5 años	Más de 5 años	Del cual: empresarios individuales	
																Total	Hasta 1 año
12	9 229	32 276	25 108	6 515	350	304	8 343	12 811	5 104	4 221	3 487	18 231	12 882	3 738	1 611	7 343	5 417
13	7 745	21 853	14 800	6 312	492	249	8 488	13 891	3 931	5 698	4 262	15 503	10 759	3 318	1 427	6 273	4 424
14	6 872	26 818	17 305	8 812	476	225	8 850	16 442	4 343	7 016	5 083	17 269	12 456	3 222	1 590	6 676	4 534
15	7 426	35 721	22 457	10 238	997	2 028	9 049	19 747	4 822	8 971	5 954	20 240	14 434	3 984	1 822	8 525	5 403
16	7 099	37 494	17 373	8 958	1 345	9 818	11 040	25 356	4 667	11 946	8 743	17 721	11 291	3 826	2 605	9 109	5 657
16 May	7 117	3 588	1 532	804	124	1 128	10 116	2 170	351	1 040	779	1 506	910	368	228	761	466
Jun	7 312	3 595	1 734	839	121	901	10 254	2 293	378	1 092	823	1 748	1 079	418	251	810	505
Jul	7 066	3 250	1 474	866	103	806	10 327	2 261	374	1 106	782	1 567	1 026	324	217	830	539
Ago	7 044	1 814	887	453	67	408	10 379	1 741	285	862	593	968	634	203	131	539	353
Sep	7 075	2 593	1 224	599	99	670	10 432	2 015	304	985	726	1 248	815	254	179	644	419
Oct	7 123	2 928	1 189	661	128	950	10 474	2 347	504	1 058	785	1 484	870	283	331	895	513
Nov	7 185	3 130	1 339	721	125	945	10 635	2 612	544	1 171	896	1 516	883	312	320	863	484
Dic	7 099	3 251	1 398	792	117	944	11 040	2 184	505	1 000	678	1 639	1 037	310	292	852	493
17 Ene	7 089	2 625	1 074	585	117	849	11 878	1 945	362	892	690	1 378	898	241	239	744	466
Feb	7 068	2 701	1 139	689	134	739	11 909	2 109	284	996	830	1 485	933	278	275	786	462
Mar	6 877	3 583	1 500	933	166	984	12 028	2 591	320	1 230	1 041	1 797	1 009	430	358	995	561
Abr	6 881	3 023	1 263	812	118	830	12 142	2 114	283	1 020	811	1 407	847	287	273	798	473
May	6 852	3 417	1 476	873	154	914	12 285	2 517	344	1 220	953	1 467	834	330	304	889	515
Jun	6 960	3 879	1 593	1 021	180	1 085	12 335	2 655	397	1 266	991	1 692	936	398	358	963	554
Jul	P 6 941	3 934	1 646	1 095	151	1 042	12 466	2 581	391	1 235	955	1 610	930	351	329	904	531

Nota: Los plazos van referidos al período inicial de fijación del tipo. Por ejemplo, un préstamo a 15 años a tipo variable revisable anualmente, se clasifica en el plazo 'hasta un año'.

a. Hasta mayo de 2010, inclusive, esta columna incluye sólo descubiertos en cuenta (véase nota de novedades del Boletín Estadístico de julio-agosto de 2010).

b. Dada la naturaleza de estos instrumentos, la Circular 1/2010 considera 'operación nueva' el saldo vivo a fin de cada mes, y no el importe concedido en el mes. Por este motivo, en estas dos columnas el importe anual coincide con el del último mes del año. En cuanto a las tarjetas de crédito, si bien no se dispone de su finalidad, se estima que ésta es fundamentalmente de consumo. De hecho, hasta junio de 2010 se incluía en el crédito al consumo hasta 1 año.

c. Hasta mayo de 2010, inclusive, esta columna incluye el crédito concedido a través de tarjetas de crédito (véase nota de novedades del Boletín Estadístico de julio-agosto de 2010).

19. TIPOS DE INTERES

B) Tipos de interés aplicados por las IFM a residentes en la UEM

19.13 Importe de las nuevas operaciones.

Préstamos y créditos a las sociedades no financieras. Entidades de crédito y EFC

Millones de euros

	Descu- biertos y líneas de crédito (a)(b)	Tarje- tas de credi- to de pago aplaza- do (b)	Otros créditos hasta 250 mil euros				Otros créditos entre 250 mil y 1 millón euros				Otros créditos de mas de 1 millón euros			
			Total	Hasta 1 año	Más de 1 y hasta 5 años	Más de 5 años	Total	Hasta 1 año	Más de 1 y hasta 5 años	Más de 5 años	Total	Hasta 1 año	Más de 1 y hasta 5 años	Más de 5 años
13	94 674	64	106 134	100 529	4 700	905	28 291	25 235	2 373	683	258 220	238 128	14 269	5 823
14	75 064	69	112 336	105 407	5 857	1 072	34 048	29 668	3 172	1 208	210 253	195 758	9 630	4 866
15	81 125	72	128 707	121 826	5 218	1 664	36 763	31 908	3 371	1 485	227 160	205 050	12 174	9 937
16	81 825	98	133 583	123 701	6 889	2 992	36 346	28 962	4 480	2 905	152 649	129 461	13 426	9 762
16 May	82 716	83	10 992	10 101	640	252	3 075	2 358	465	252	12 162	10 450	1 041	671
Jun	82 521	79	11 556	10 401	878	277	3 692	2 837	585	270	17 562	14 813	1 620	1 129
Jul	82 877	84	12 295	11 370	639	286	3 376	2 672	428	276	14 537	11 979	1 475	1 082
Ago	82 294	86	9 253	8 708	357	188	2 192	1 810	211	172	8 627	7 374	821	432
Sep	83 436	89	11 205	10 398	532	275	2 784	2 247	305	233	10 925	8 625	1 126	1 174
Oct	84 830	88	11 620	10 747	605	268	2 894	2 267	364	264	10 139	8 266	1 177	696
Nov	85 341	92	11 551	10 554	697	300	3 157	2 425	419	312	10 496	8 619	992	885
Dic	81 825	98	12 113	11 166	647	300	3 550	2 763	423	364	17 162	13 846	1 590	1 727
17 Ene	85 667	91	10 707	10 012	460	236	2 470	1 952	273	245	11 936	10 551	773	612
Feb	84 731	92	10 827	9 956	598	273	3 206	2 598	343	265	10 687	8 754	1 018	915
Mar	83 143	93	12 580	11 296	901	383	3 736	2 741	593	402	15 213	11 099	2 585	1 529
Abr	85 275	93	11 449	10 556	602	291	2 920	2 250	375	294	11 699	8 948	1 441	1 310
May	85 184	106	12 286	11 242	716	328	3 385	2 617	416	352	12 148	8 828	1 768	1 553
Jun	81 227	106	12 813	11 722	745	346	4 079	3 197	488	394	17 398	12 637	2 172	2 589
Jul	P 82 326	105	13 373	12 207	758	408	3 781	2 814	520	447	16 373	12 547	1 800	2 027

Nota: Los plazos van referidos al período inicial de fijación del tipo. Por ejemplo, un préstamo a 15 años a tipo variable revisable anualmente, se clasifica en el plazo 'hasta un año'.

a. Hasta mayo de 2010, inclusive, esta columna incluye sólo descubiertos en cuenta (véase nota de novedades del Boletín Estadístico de julio-agosto de 2010).

b. La Circular 1/2010 considera 'operación nueva' para estos instrumentos el saldo vivo a fin de cada mes, y no el importe concedido en el mes. Por este motivo, en estas dos columnas el importe anual coincide con el del último mes del año.

19. TIPOS DE INTERES

B) Tipos de interés aplicados por las IFM a residentes en la UEM

19.14 Importe de las nuevas operaciones.

Depósitos de hogares e ISFLSH y sociedades no financieras. Entidades de crédito y EFC

Millones de euros

	Hogares e ISFLSH						Sociedades no financieras						Hogares e ISFLSH y sociedades no financieras. Cesiones temporales
	A la vista (a)	A plazo				Cesiones temporales	A la vista (a)	A plazo				Cesiones temporales	
		Total	Hasta 1 año	Más de 1 y hasta 2 años	Más de 2 años			Total	Hasta 1 año	Más de 1 y hasta 2 años	Más de 2 años		
1	2	3	4	5	6	7	8	9	10	11	12	13	
12	308 560	369 268	300 574	46 948	21 746	14 948	103 392	279 750	269 640	7 216	2 894	91 715	106 663
13	335 892	410 670	167 853	155 653	87 165	5 301	111 094	280 844	241 722	25 293	13 829	39 891	45 192
14	370 242	323 882	168 311	125 625	29 946	1 959	124 124	257 746	229 981	20 491	7 274	70 476	72 435
15	436 737	267 853	159 758	90 002	18 092	1 196	144 159	192 392	177 468	10 549	4 375	21 846	23 042
16	514 328	235 778	149 295	75 201	11 282	1 152	170 156	135 223	122 620	8 272	4 332	13 775	14 928
16 May	459 071	19 517	12 604	6 108	805	54	148 826	11 058	10 084	638	335	1 366	1 421
Jun	475 115	18 375	11 964	5 626	785	70	155 344	12 743	11 044	1 042	657	1 275	1 344
Jul	479 860	17 777	11 742	5 386	649	87	151 664	12 415	11 487	510	418	1 264	1 352
Ago	479 962	14 827	9 451	4 836	539	40	154 535	8 078	7 411	348	320	1 299	1 339
Sep	483 767	15 725	9 927	5 164	634	84	161 975	10 972	10 185	523	264	1 117	1 201
Oct	487 657	18 019	12 475	4 878	666	184	156 695	9 723	8 851	650	222	860	1 044
Nov	497 555	17 902	11 888	5 295	719	104	160 869	10 123	9 504	445	174	1 082	1 186
Dic	514 328	18 937	12 730	5 530	677	197	170 156	10 723	9 667	701	356	1 624	1 821
17 Ene	517 461	19 315	12 713	5 924	678	82	168 886	13 317	12 585	490	242	1 315	1 397
Feb	523 027	18 090	11 363	6 110	616	86	170 378	9 360	8 521	523	317	2 217	2 303
Mar	531 108	18 647	11 102	7 018	527	135	182 768	8 927	7 654	1 068	205	1 275	1 410
Abr	537 478	15 177	9 177	5 507	494	62	176 250	6 672	5 602	761	309	366	428
May	542 134	15 761	10 170	5 105	486	32	186 586	6 918	6 273	419	226	280	311
Jun	557 999	15 520	10 070	4 954	495	3	191 750	7 291	6 549	405	338	607	610
Jul	P 558 638	15 109	10 058	4 520	532	1	178 959	6 338	5 546	513	279	256	258

a. Para estas clases de depósitos las nuevas operaciones equivalen al total del saldo vivo.

19. TIPOS DE INTERÉS

B) Tipos de interés aplicados por las IFM a residentes en la UEM

19.15 Importe de los saldos vivos. Pro-memoria. Préstamos y créditos a hogares e ISFLSH y sociedades no financieras. Entidades de crédito y EFC

Millones de euros

	Hogares e ISFLSH						Sociedades no financieras					
	Vencimiento original a más de 1 año			Vencimiento original a más de 2 años			Vencimiento original a más de 1 año			Vencimiento original a más de 2 años		
	Total	Del cual: Vcto. residual		Total	Del cual: Vcto. residual		Total	Del cual: Vcto. residual		Total	Del cual: Vcto. residual	
		Hasta 1 año	Más de 1 año y revisión de tipos hasta 12m		Hasta 2 años	Más de 2 años y revisión de tipos hasta 24m		Hasta 1 año	Más de 1 año y revisión de tipos hasta 12m		Hasta 2 años	Más de 2 años y revisión de tipos hasta 24m
1	2	3	4	5	6	7	8	9	10	11	12	
12	755 150	11 594	691 889	755 150	17 655	702 066	400 824	86 831	314 751	400 824	114 515	307 459
13	717 267	15 286	628 718	717 267	20 816	633 940	353 262	97 515	239 197	353 262	105 356	225 527
14	712 861	15 758	627 701	708 958	19 350	632 618	444 984	77 628	237 433	417 634	94 381	217 792
15	683 243	9 460	594 630	679 109	16 210	600 072	422 826	70 364	209 016	400 909	79 979	199 927
16	673 228	10 541	564 827	668 405	16 115	569 890	402 327	61 194	185 712	382 212	82 883	174 013
16 May	678 992	674 742	416 089	393 055
Jun	679 135	9 962	581 410	674 860	16 893	585 758	414 097	63 175	209 508	391 093	81 558	190 732
Jul	678 916	674 544	414 336	391 278
Ago	676 864	672 285	409 932	387 905
Sep	675 804	10 077	576 014	671 176	16 298	579 943	409 115	61 613	203 262	388 471	80 977	183 441
Oct	674 652	669 888	407 812	386 833
Nov	674 634	669 843	407 480	386 384
Dic	673 228	10 541	564 827	668 405	16 115	569 890	402 327	61 194	185 712	382 212	82 883	174 013
17 Ene	670 897	666 206	399 670	378 732
Feb	669 804	665 106	398 617	377 414
Mar	670 181	10 325	557 327	665 430	16 190	561 776	399 852	67 195	182 166	378 136	78 754	171 642
Abr	670 209	665 335	403 358	380 126
May	670 871	666 013	402 401	379 493
Jun	673 004	14 665	566 951	668 085	20 797	570 258	391 446	70 673	178 583	369 525	75 054	166 623
Jul	P 669 808	664 871	391 330	369 737

Nota: Los plazos van referidos al período original de vencimiento del préstamo. Por ejemplo, un préstamo a 15 años a tipo variable revisable anualmente, se clasifica en el plazo 'a más de 5 años'.

19. TIPOS DE INTERÉS

B) Tipos de interés aplicados por las IFM a residentes en la UEM

19.16 Importe de los saldos vivos. Préstamos y créditos a hogares e ISFLSH y sociedades no financieras. Entidades de crédito y EFC

Millones de euros

	Hogares e ISFLSH								Sociedades no financieras			
	Crédito a la vivienda				Crédito al consumo y otros fines				Total	Hasta 1 año	Más de 1 y hasta 5 años	Más de 5 años
	Total	Hasta 1 año	Más de 1 y hasta 5 años	Más de 5 años	Total	Hasta 1 año	Más de 1 y hasta 5 años	Más de 5 años				
1	2	3	4	5	6	7	8	9	10	11	12	
12	628 444	1 671	1 708	625 064	186 655	29 652	26 917	130 086	718 969	139 467	178 679	400 824
13	601 415	177	1 686	599 553	170 701	28 095	24 892	117 715	616 671	112 580	150 830	353 262
14	576 696	189	1 977	574 530	162 546	26 191	26 144	110 210	547 588	102 604	133 457	311 527
15	549 238	259	1 890	547 089	162 039	27 775	29 544	104 720	520 691	97 864	128 003	294 823
16	533 107	240	1 183	531 684	167 022	26 661	35 462	104 899	497 176	94 848	126 675	275 652
16 May	541 793	226	1 404	540 162	163 571	26 145	31 479	105 946	505 726	89 637	130 363	285 726
<i>Jun</i>	540 956	236	1 384	539 336	171 959	33 544	31 962	106 452	507 482	93 385	130 324	283 773
<i>Jul</i>	540 331	233	1 391	538 707	165 769	26 951	32 482	106 336	507 078	92 742	131 114	283 222
<i>Ago</i>	538 121	229	1 377	536 515	165 501	26 529	32 962	106 010	499 177	89 245	129 403	280 529
<i>Sep</i>	537 300	230	1 359	535 711	165 008	26 274	33 187	105 547	499 859	90 744	128 219	280 896
<i>Oct</i>	535 887	230	1 352	534 305	165 303	26 308	33 814	105 181	498 650	90 838	128 669	279 142
<i>Nov</i>	534 672	242	1 186	533 243	173 113	32 908	35 109	105 096	498 568	91 088	128 839	278 641
<i>Dic</i>	533 107	240	1 183	531 684	167 022	26 661	35 462	104 899	497 176	94 848	126 675	275 652
17 Ene	530 976	250	1 202	529 524	166 818	26 598	35 407	104 813	493 267	93 651	126 353	273 263
<i>Feb</i>	529 828	266	1 227	528 334	166 320	25 984	35 686	104 650	492 130	93 614	126 736	271 780
<i>Mar</i>	529 033	284	1 258	527 490	167 313	25 880	36 243	105 189	494 729	94 877	128 012	271 840
<i>Abr</i>	528 455	284	1 285	526 886	168 127	26 089	36 683	105 355	496 994	93 637	130 079	273 278
<i>May</i>	527 097	290	1 284	525 523	168 807	24 742	37 174	106 891	494 939	92 538	129 965	272 436
<i>Jun</i>	526 559	299	1 315	524 945	177 074	30 330	37 913	108 831	488 444	96 997	126 849	264 597
<i>Jul</i> P	525 087	369	1 346	523 372	170 567	25 477	38 227	106 863	489 522	98 192	128 099	263 231

Nota: Los plazos van referidos al período original de vencimiento del préstamo. Por ejemplo, un préstamo a 15 años a tipo variable revisable anualmente, se clasifica en el plazo 'a más de 5 años'.

19. TIPOS DE INTERÉS

B) Tipos de interés aplicados por las IFM a residentes en la UEM

19.17 Importe de los saldos vivos.

Depósitos de hogares e ISFLSH y sociedades no financieras. Entidades de crédito y EFC

Millones de euros

	Hogares e ISFLSH					Sociedades no financieras					Hogares e ISFLSH y sociedades no financieras. Cesiones temporales
	A la vista	A plazo			Cesiones temporales	A la vista	A plazo			Cesiones temporales	
		Total	Hasta dos años	Más de dos años			Total	Hasta dos años	Más de dos años		
1	2	3	4	5	6	7	8	9	10	11	
12	308 560	423 693	331 657	92 036	1 531	103 392	82 529	75 421	7 108	5 257	6 788
13	335 892	424 269	288 810	135 459	495	111 094	86 049	69 989	16 060	7 090	7 584
14	370 242	385 219	268 732	116 488	365	124 124	68 353	53 148	15 206	9 615	9 979
15	436 737	318 597	248 307	70 289	700	144 159	55 655	45 425	10 230	911	1 611
16	514 328	257 940	224 815	33 125	778	170 156	46 423	39 093	7 330	1 463	2 241
16 May	459 071	302 150	252 209	49 941	612	148 826	51 946	43 742	8 205	849	1 461
<i>Jun</i>	475 115	296 543	249 789	46 754	565	155 344	50 589	42 366	8 223	981	1 547
<i>Jul</i>	479 860	289 935	246 316	43 619	615	151 664	49 644	41 593	8 051	701	1 316
<i>Ago</i>	479 962	285 078	243 158	41 920	648	154 535	49 322	41 325	7 997	898	1 546
<i>Sep</i>	483 767	279 118	238 621	40 498	480	161 975	48 464	40 575	7 889	871	1 350
<i>Oct</i>	487 657	271 449	233 262	38 187	648	156 695	47 966	40 226	7 740	757	1 405
<i>Nov</i>	497 555	264 812	228 498	36 314	616	160 869	47 097	39 602	7 494	993	1 609
<i>Dic</i>	514 328	257 940	224 815	33 125	778	170 156	46 423	39 093	7 330	1 463	2 241
17 Ene	517 461	249 656	217 961	31 695	829	168 886	44 949	37 744	7 205	1 201	2 030
<i>Feb</i>	523 027	243 550	212 915	30 635	895	170 378	43 714	36 553	7 162	1 219	2 113
<i>Mar</i>	531 108	237 027	207 510	29 518	800	182 768	42 975	35 919	7 056	1 435	2 236
<i>Abr</i>	537 478	231 781	202 902	28 879	844	176 250	41 725	34 615	7 111	1 234	2 079
<i>May</i>	542 134	225 572	197 726	27 846	850	186 586	40 343	33 280	7 064	1 221	2 070
<i>Jun</i>	557 999	219 242	192 221	27 020	548	191 750	37 946	30 823	7 124	1 150	1 698
<i>Jul</i> P	558 638	215 683	189 302	26 380	12	178 959	37 950	30 823	7 127	1 319	1 331

CAPÍTULO 20 TIPOS DE CAMBIO E ÍNDICES DE COMPETITIVIDAD

20. TIPOS DE CAMBIO E ÍNDICES DE COMPETITIVIDAD
A) Tipos de cambio

20.1 Tipos de cambio del euro (a)

Banco Central Europeo y FMI para el DEG

Unidades monetarias por euro. Media de datos diarios

	Dólar estadounidense (USD) 1	Yen japonés (JPY) 2	Franco suizo (CHF) 3	Libra esterlina (GBP) 4	Corona sueca (SEK) 5	Corona danesa (DKK) 6	Corona noruega (NOK) 7	Dólar canadiense (CAD) 8	Dólar australiano (AUD) 9	Dólar neozelandés (NZD) 10	Pro memoria DEG (XDR) 11
11	1,3920	110,96	1,2326	0,86788	9,0298	7,4506	7,7934	1,3761	1,3484	1,7600	0,8813
12	1,2848	102,49	1,2053	0,81087	8,7041	7,4437	7,4751	1,2842	1,2407	1,5867	0,8390
13	1,3281	129,66	1,2311	0,84926	8,6515	7,4579	7,8067	1,3684	1,3777	1,6206	0,8739
14	1,3285	140,31	1,2146	0,80612	9,0985	7,4548	8,3544	1,4661	1,4719	1,5995	0,8739
15	1,1095	134,31	1,0679	0,72584	9,3535	7,4587	8,9496	1,4186	1,4777	1,5930	0,7930
16	1,1069	120,20	1,0902	0,81948	9,4689	7,4452	9,2906	1,4659	1,4883	1,5886	0,7963
16 Mar	1,1100	125,39	1,0920	0,78020	9,2848	7,4569	9,4300	1,4697	1,4823	1,6481	0,7957
Abr	1,1339	124,29	1,0930	0,79230	9,2027	7,4427	9,3224	1,4559	1,4802	1,6458	0,8049
May	1,1311	123,21	1,1059	0,77779	9,2948	7,4386	9,3036	1,4626	1,5461	1,6628	0,8020
Jun	1,1229	118,45	1,0894	0,79049	9,3338	7,4371	9,3278	1,4477	1,5173	1,5955	0,7977
Jul	1,1069	115,25	1,0867	0,84106	9,4742	7,4390	9,3690	1,4428	1,4694	1,5514	0,7959
Ago	1,1212	113,49	1,0881	0,85521	9,4913	7,4408	9,3030	1,4557	1,4690	1,5491	0,8013
Sep	1,1212	114,22	1,0919	0,85228	9,5655	7,4475	9,1971	1,4677	1,4768	1,5328	0,8016
Oct	1,1026	114,47	1,0887	0,89390	9,7073	7,4402	9,0009	1,4594	1,4470	1,5409	0,7985
Nov	1,0799	116,93	1,0758	0,86894	9,8508	7,4406	9,0807	1,4519	1,4331	1,5102	0,7914
Dic	1,0543	122,39	1,0750	0,84441	9,7095	7,4362	9,0252	1,4070	1,4356	1,4982	0,7826
17 Ene	1,0614	122,14	1,0714	0,86100	9,5110	7,4355	8,9990	1,4032	1,4252	1,4923	0,7859
Feb	1,0643	120,17	1,0660	0,85273	9,4762	7,4348	8,8603	1,3942	1,3886	1,4733	0,7854
Mar	1,0685	120,68	1,0706	0,86560	9,5279	7,4356	9,0919	1,4306	1,4018	1,5255	0,7886
Abr	1,0723	118,29	1,0727	0,84824	9,5941	7,4376	9,1993	1,4408	1,4241	1,5389	0,7876
May	1,1058	124,09	1,0904	0,85554	9,7097	7,4400	9,4001	1,5041	1,4878	1,5905	0,8040
Jun	1,1229	124,58	1,0874	0,87724	9,7538	7,4376	9,4992	1,4941	1,4861	1,5544	0,8116
Jul	1,1511	129,48	1,1059	0,88617	9,5892	7,4366	9,3988	1,4641	1,4772	1,5658	0,8249
Ago	1,1807	129,70	1,1398	0,91121	9,5485	7,4379	9,3201	1,4889	1,4919	1,6167	0,8366

Véanse notas al final del capítulo

20. TIPOS DE CAMBIO E ÍNDICES DE COMPETITIVIDAD
A) Tipos de cambio

20.2 Tipos de cambio del euro (a)

Banco Central Europeo

Unidades monetarias por euro. Media de datos diarios

	Libra chipriota (b)(CYP) 1	Corona checa (CZK) 2	Forint húngaro (HUF) 3	Zloty polaco (PLN) 4	Tolar esloveno (c)(SIT) 5	Corona estona (e)(EEK) 6	Corona eslovaca (d)(SKK) 7	Corona islandesa (ISK) 8	Lats letón (f)(LVL) 9
11	...	24,590	279,37	4,1206	0,7063
12	...	25,149	289,25	4,1847	0,6973
13	...	25,980	296,87	4,1975	0,7015
14	...	27,536	308,71	4,1843
15	...	27,279	310,00	4,1841
16	...	27,034	311,44	4,3632
16 Mar	...	27,051	311,15	4,2932
Abr	...	27,031	311,46	4,3106
May	...	27,026	314,58	4,4039
Jun	...	27,061	313,98	4,3996
Jul	...	27,042	314,35	4,3964
Ago	...	27,025	310,21	4,3005
Sep	...	27,022	308,68	4,3207
Oct	...	27,022	307,00	4,3076
Nov	...	27,033	308,82	4,3911
Dic	...	27,031	312,24	4,4357
17 Ene	...	27,021	308,99	4,3671
Feb	...	27,021	308,50	4,3081
Mar	...	27,021	309,71	4,2871
Abr	...	26,823	311,57	4,2374
May	...	26,572	309,77	4,1998
Jun	...	26,264	308,28	4,2113
Jul	...	26,079	306,71	4,2362
Ago	...	26,101	304,37	4,2666

Véanse notas al final del capítulo

20. TIPOS DE CAMBIO E ÍNDICES DE COMPETITIVIDAD

20.3 Tipos de cambio del euro (a)

A) Tipos de cambio

Banco Central Europeo					Unidades monetarias por euro. Media de datos diarios				
	Leu rumano (b) (ROL/RON)	Lev búlgaro (BGN)	Lira maltesa(c) (MTL)	Lira turca (d) (TRL/TRY)	Litas lituano (e) (LTL)	Dólar de Hong-Kong (HKD)	Dólar de Singapur (SGD)	Rand sudafricano (ZAR)	Won surcoreano (KRW)
	1	2	3	4	5	6	7	8	9
11	4,2386	1,9558	...	2,3378	3,4528	10,8362	1,7489	10,0970	1 541,23
12	4,4585	1,9558	...	2,3135	3,4528	9,9663	1,6055	10,5511	1 447,69
13	4,4194	1,9558	...	2,5335	3,4528	10,3016	1,6619	12,8330	1 453,91
14	4,4441	1,9558	...	2,9065	3,4528	10,3025	1,6823	14,4037	1 398,14
15	4,4454	1,9558	...	3,0255	...	8,6014	1,5255	14,1723	1 256,54
16	4,4908	1,9558	...	3,3433	...	8,5922	1,5275	16,2645	1 284,18
16 Mar	4,4666	1,9558	...	3,2072	...	8,6152	1,5247	17,1222	1 314,89
Abr	4,4724	1,9558	...	3,2135	...	8,7954	1,5308	16,5695	1 300,58
May	4,4991	1,9558	...	3,3230	...	8,7815	1,5494	17,3357	1 329,46
Jun	4,5230	1,9558	...	3,2737	...	8,7162	1,5205	16,9371	1 310,59
Jul	4,4856	1,9558	...	3,2786	...	8,5858	1,4949	15,9449	1 264,05
Ago	4,4591	1,9558	...	3,3206	...	8,6961	1,5106	15,4198	1 245,55
Sep	4,4502	1,9558	...	3,3284	...	8,6964	1,5240	15,7305	1 244,12
Oct	4,4942	1,9558	...	3,3912	...	8,5533	1,5257	15,3593	1 243,02
Nov	4,5100	1,9558	...	3,5500	...	8,3758	1,5232	15,0351	1 256,71
Dic	4,5164	1,9558	...	3,6917	...	8,1802	1,5137	14,6142	1 248,48
17 Ene	4,5018	1,9558	...	3,9869	...	8,2332	1,5175	14,4012	1 254,41
Feb	4,5136	1,9558	...	3,9011	...	8,2586	1,5055	14,0389	1 215,92
Mar	4,5476	1,9558	...	3,9228	...	8,2984	1,5013	13,8125	1 211,23
Abr	4,5291	1,9558	...	3,9150	...	8,3364	1,4996	14,4384	1 215,64
May	4,5539	1,9558	...	3,9463	...	8,6108	1,5423	14,6665	1 245,02
Jun	4,5721	1,9558	...	3,9554	...	8,7578	1,5541	14,5025	1 271,29
Jul	4,5689	1,9558	...	4,1021	...	8,9893	1,5790	15,1351	1 305,21
Ago	4,5789	1,9558	...	4,1436	...	9,2348	1,6070	15,6310	1 335,93

Véanse notas al final del capítulo

20. TIPOS DE CAMBIO E ÍNDICES DE COMPETITIVIDAD

20.4 Tipos de cambio del euro (a)

A) Tipos de cambio

Banco Central Europeo					Unidades monetarias por euro. Media de datos diarios					
	Yuan renminbi chino (CNY)	Kuna croata (HRK)	Rupia indonesia (IDR)	Ringgit de Malasia (MYR)	Peso filipino (PHP)	Rublo ruso (RUB)	Baht de Tailandia (THB)	Peso mejicano (MXN)	Real brasileño (BRL)	Rupia india (INR)
	1	2	3	4	5	6	7	8	9	10
11	8,9960	7,4390	12 206,51	4,2558	60,260	40,885	42,429	17,288	2,327	64,886
12	8,1052	7,5217	12 045,73	3,9672	54,246	39,926	39,928	16,903	2,508	68,597
13	8,1646	7,5786	13 857,50	4,1855	56,428	42,337	40,830	16,964	2,869	77,930
14	8,1857	7,6344	15 748,92	4,3446	58,979	50,952	43,147	17,655	3,121	81,041
15	6,9733	7,6137	14 870,39	4,3373	50,522	68,072	38,028	17,616	3,700	71,196
16	7,3522	7,5333	14 720,83	4,5835	52,556	74,145	39,043	20,667	3,856	74,372
16 Mar	7,2220	7,5593	14 629,6	4,5167	51,722	77,939	39,089	19,594	4,120	74,302
Abr	7,3461	7,4947	14 932,2	4,4232	52,598	75,433	39,780	19,840	4,037	75,382
May	7,3864	7,4979	15 188,8	4,5755	52,951	74,474	40,064	20,496	3,998	75,702
Jun	7,4023	7,5204	14 969,0	4,5760	52,172	73,147	39,624	20,943	3,857	75,559
Jul	7,3910	7,4930	14 520,9	4,4471	52,102	71,242	38,794	20,545	3,626	74,374
Ago	7,4537	7,4866	14 757,3	4,5141	52,254	72,795	38,916	20,714	3,598	75,030
Sep	7,4819	7,5005	14 697,5	4,6108	53,359	72,239	38,935	21,503	3,644	74,822
Oct	7,4198	7,5068	14 361,1	4,6040	53,304	69,009	38,666	20,839	3,516	73,578
Nov	7,3883	7,5211	14 398,2	4,6843	53,160	69,532	38,155	21,680	3,606	73,055
Dic	7,2983	7,5404	14 135,7	4,7013	52,493	65,378	37,730	21,619	3,540	71,539
17 Ene	7,3189	7,5300	14 181,3	4,7318	52,800	63,498	37,645	22,658	3,393	72,282
Feb	7,3143	7,4476	14 186,7	4,7283	53,208	62,152	37,258	21,603	3,302	71,291
Mar	7,3692	7,4231	14 255,5	4,7413	53,683	61,910	37,260	20,633	3,341	70,324
Abr	7,3892	7,4503	14 266,0	4,7224	53,441	60,572	36,967	20,130	3,362	69,202
May	7,6130	7,4317	14 730,6	4,7713	55,108	63,164	38,103	20,766	3,542	71,268
Jun	7,6459	7,4104	14 940,1	4,8045	56,045	65,114	38,181	20,379	3,695	72,380
Jul	7,7965	7,4116	15 363,8	4,9389	58,306	68,771	38,834	20,529	3,693	74,194
Ago	7,8760	7,4054	15 753,1	5,0579	60,161	70,290	39,267	21,033	3,720	75,546

Véanse notas al final del capítulo

20. TIPOS DE CAMBIO E ÍNDICES DE COMPETITIVIDAD
A) Tipos de cambio

20.5 Tipos de cambio del dólar estadounidense (a)

Banco Central Europeo					Unidades monetarias por dólar estadounidense. Media de datos diarios						
	Euro (EUR)	Yen japonés (JPY)	Franco suizo (CHF)	Libra esterlina (GBP)	Corona sueca (SEK)	Corona danesa (DKK)	Corona noruega (NOK)	Dólar canadiense (CAD)	Dólar australiano (AUD)	Dólar neozelandés (NZD)	Pro memoria DEG (XDR)
	1	2	3	4	5	6	7	8	9	10	11
11	0,719	79,7	0,887	0,624	6,50	5,36	5,61	0,989	0,970	1,266	0,633
12	0,779	79,7	0,939	0,631	6,78	5,80	5,82	1,000	0,966	1,236	0,653
13	0,753	97,6	0,927	0,640	6,51	5,62	5,88	1,030	1,037	1,220	0,658
14	0,754	105,8	0,916	0,607	6,86	5,62	6,30	1,104	1,109	1,206	0,658
15	0,902	121,1	0,963	0,654	8,43	6,73	8,07	1,279	1,332	1,436	0,715
16	0,904	108,7	0,985	0,741	8,56	6,73	8,40	1,325	1,345	1,435	0,719
16 Mar	0,901	113,0	0,984	0,703	8,37	6,72	8,50	1,324	1,336	1,485	0,717
16 Abr	0,882	109,6	0,964	0,699	8,12	6,56	8,22	1,284	1,305	1,451	0,710
16 May	0,884	108,9	0,978	0,688	8,22	6,58	8,23	1,293	1,367	1,470	0,709
16 Jun	0,891	105,5	0,970	0,704	8,31	6,62	8,31	1,289	1,351	1,421	0,710
16 Jul	0,903	104,1	0,982	0,760	8,56	6,72	8,46	1,304	1,328	1,402	0,719
16 Ago	0,892	101,2	0,971	0,763	8,47	6,64	8,30	1,298	1,310	1,382	0,715
16 Sep	0,892	101,9	0,974	0,760	8,53	6,64	8,20	1,309	1,317	1,367	0,715
16 Oct	0,907	103,8	0,987	0,811	8,81	6,75	8,16	1,324	1,312	1,397	0,724
16 Nov	0,926	108,3	0,996	0,805	9,12	6,89	8,41	1,344	1,327	1,399	0,731
16 Dic	0,949	116,1	1,020	0,801	9,21	7,05	8,56	1,335	1,362	1,421	0,742
17 Ene	0,942	115,1	1,009	0,811	8,96	7,01	8,48	1,322	1,343	1,406	0,740
17 Feb	0,940	112,9	1,002	0,801	8,90	6,99	8,33	1,310	1,305	1,384	0,738
17 Mar	0,936	113,0	1,002	0,810	8,92	6,96	8,51	1,339	1,312	1,428	0,738
17 Abr	0,933	110,3	1,000	0,791	8,95	6,94	8,58	1,344	1,328	1,435	0,735
17 May	0,904	112,2	0,986	0,774	8,78	6,73	8,50	1,360	1,346	1,439	0,727
17 Jun	0,891	110,9	0,968	0,781	8,69	6,62	8,46	1,331	1,323	1,384	0,723
17 Jul	0,869	112,5	0,961	0,770	8,33	6,46	8,17	1,272	1,284	1,360	0,717
17 Ago	0,847	109,9	0,965	0,772	8,09	6,30	7,89	1,261	1,264	1,369	0,709

Véanse notas al final del capítulo

20. TIPOS DE CAMBIO E ÍNDICES DE COMPETITIVIDAD
B) Índices de competitividad

20.6 Índices de competitividad de España frente a la zona del euro y a la UE 28 (a) (b)

Base 1999 I = 100

	Frente a la zona del euro					Frente a la Unión Europea (UE 28)								
	Con precios de consumo (IAPC)	Con precios de industriales (IPRI)	Con costes laborales unitarios totales (CLUT)(f)	Con costes laborales unitarios de manufacturas (CLUM)(f)	Con valores unitarios de las exportaciones (IVUE)	Total (c)				Componente nominal (d)	Componente precios (e)			
						Con precios de consumo (IAPC)	Con precios industriales (IPRI)	Con costes laborales unitarios totales (CLUT)(f)	Con valores unitarios de las exportaciones (IVUE)		Con precios de consumo (IAPC)	Con precios industriales (IPRI)	Con costes laborales unitarios totales (CLUT)(f)	Con valores unitarios de las exportaciones (IVUE)
1	2	3	4	5	6	7	8	9	10	11	12	13	14	
10	110,0	108,7	113,4	122,3	104,8	110,0	109,1	112,1	102,9	101,9	107,9	107,0	110,0	101,4
11	110,4	109,8	111,7	123,8	104,4	110,2	110,0	110,4	102,5	101,9	108,1	108,0	108,4	100,9
12	110,3	110,6	106,6	119,6	104,7	109,6	110,2	105,0	102,6	101,5	108,0	108,6	103,5	101,5
13	110,5	110,8	104,8	114,5	103,3	110,2	110,7	103,7	101,4	101,9	108,1	108,6	101,7	99,8
14	109,8	110,5	103,8	111,4	101,6	109,2	110,1	102,5	99,8	101,7	107,3	108,2	100,8	98,5
15	108,9	111,3	103,9	107,1	100,0	107,4	110,1	101,8	98,3	100,9	106,5	109,1	100,8	97,8
16	108,1	111,1	102,5	106,7	99,7	107,8	110,8	101,3	98,1	102,0	105,7	108,6	99,3	96,5
16 May	108,4	111,2	100,3	107,7	110,5	...	98,7	101,6	106,0	108,8	...	97,5
16 Jun	108,7	111,6	102,8	106,0	99,8	108,2	111,0	101,1	98,2	101,8	106,3	109,1	99,5	96,9
16 Jul	107,7	111,3	100,0	107,7	111,3	...	98,6	102,3	105,3	108,8	...	96,7
16 Ago	107,5	111,4	99,4	107,6	111,5	...	97,9	102,4	105,1	108,9	...	96,1
16 Sep	108,0	111,1	102,3	106,5	99,7	108,1	111,1	101,3	98,2	102,3	105,6	108,6	99,0	96,3
16 Oct	108,7	111,3	99,4	109,2	111,8	...	97,9	102,8	106,2	108,8	...	95,7
16 Nov	109,1	111,1	99,0	109,4	111,4	...	97,4	102,6	106,6	108,5	...	95,3
16 Dic	109,1	111,6	102,1	106,8	99,4	109,2	111,6	101,4	97,6	102,4	106,7	109,0	98,8	95,7
17 Ene	108,9	111,9	100,3	108,9	111,9	...	98,5	102,5	106,3	109,3	...	96,5
17 Feb	108,0	111,9	101,2	107,9	111,8	...	99,3	102,3	105,4	109,3	...	97,4
17 Mar	108,4	111,9	101,9	107,1	100,2	108,6	112,0	101,0	98,5	102,5	105,9	109,3	98,6	96,5
17 Abr	109,0	111,6	99,9	108,9	111,5	...	98,1	102,3	106,5	109,0	...	96,3
17 May	109,1	111,9	99,8	109,0	111,8	...	98,1	102,3	106,5	109,3	...	96,2
17 Jun	109,2	111,8	101,2	106,3	...	109,3	111,9	100,2	...	102,5	106,6	109,2	97,9	...
17 Jul	108,3	108,4	102,6	105,6
17 Ago	102,8

Véanse notas al final del capítulo

NOTAS A LOS CUADROS DEL CAPÍTULO 20. TIPOS DE CAMBIO E ÍNDICES DE COMPETITIVIDAD

Cuadro 20.1

a. Los tipos de cambio diarios difundidos por el Banco Central Europeo pueden consultarse en la dirección de Internet: http://www.bde.es/webbde/es/estadis/infoest/tc_1_1.pdf.

Cuadro 20.2

a. Los tipos de cambio diarios difundidos por el Banco Central Europeo pueden consultarse en la dirección de Internet: http://www.bde.es/webbde/es/estadis/infoest/tc_1_1.pdf.

- b. La libra chipriota se integra en el euro en enero de 2008.
- c. El tólar esloveno se integra en el euro en enero de 2007.
- d. La corona eslovaca se integra en el euro en enero de 2009.
- e. La corona estonia se integra en el euro en enero de 2011.
- f. El lats letón se integra en el euro en enero de 2014.

Cuadro 20.3

a. Los tipos de cambio diarios difundidos por el Banco Central Europeo pueden consultarse en la dirección de Internet: http://www.bde.es/webbde/es/estadis/infoest/tc_1_1.pdf.

- b. Desde 1.7.05 la moneda de Rumanía es el nuevo leu rumano (RON) equivalente a 10.000 lei rumanos (ROL). El dato medio anual correspondiente a 2005 se ha calculado teniendo en cuenta esta relación en el período enero-junio de 2005.
- c. La lira maltesa se integra en el euro en enero de 2008.
- d. Desde 1.1.05 la moneda de la República de Turquía es la nueva lira turca (TRY) equivalente a 1.000.000 liras turcas (TRL).
- e. La lita lituana se integra en el euro en enero de 2015.

Cuadro 20.4

a. Los tipos de cambio diarios difundidos por el Banco Central Europeo pueden consultarse en la dirección de Internet: http://www.bde.es/webbde/es/estadis/infoest/tc_1_1.pdf.

Cuadro 20.5

a. A partir del 1 de enero de 1999 equivalencia en dólares estadounidenses, obtenida a través de los tipos de cambio del euro.

Cuadro 20.6

a. Los países integrantes de la Unión Europea (UE 28) son los siguientes: Alemania, Austria, Bélgica, Bulgaria, Chipre, Croacia, Dinamarca, Eslovaquia, Eslovenia, Estonia, Finlandia, Francia, Grecia, Países Bajos, Hungría, Irlanda, Italia, Letonia, Lituania, Luxemburgo, Malta, Polonia, Portugal, Reino Unido, República Checa, Rumania y Suecia.

Los países integrantes de la zona euro son los siguientes: Alemania, Austria, Bélgica, Chipre, Eslovaquia, Eslovenia, Estonia, Finlandia, Francia, Grecia, Italia, Irlanda, Letonia, Lituania, Luxemburgo, Malta, Países Bajos y Portugal.

b. Abreviaturas: IAPC (Índice Armonizado de Precios de Consumo), IPRI (Índice de Precios Industriales), CLUT (Costes Laborales Unitarios Totales), CLUM (Costes Laborales Unitarios de Manufacturas) y IVUE (Índice de Valor Unitario de Exportaciones).

c. Resultado de multiplicar el componente nominal y el componente precios. Su caída refleja mejoras en la competitividad.

d. Índices calculados como medias geométricas de los tipos de cambio bilaterales en los que las ponderaciones se basan en el comercio de manufacturas con los socios comerciales del agregado de contrapartida y captan los efectos de terceros mercados.

e. Relación entre el índice de precios de España y el de la agrupación correspondiente, calculado como media geométrica de los índices de precios de los países que forman la agrupación de contrapartida ponderados como se indica en la nota anterior.

f. Series trimestrales. En la definición de los índices, para España se usan las series de Coste Laboral Unitario (totales y manufacturas) obtenidas a partir de la información de la Contabilidad Nacional Trimestral de España. Base 2010. Fuente INE.

Cuadro 20.7

a. Países desarrollados: Alemania, Austria, Australia, Bélgica, Canadá, Chipre, Dinamarca, Eslovaquia, Eslovenia, Estonia, Estados Unidos, Finlandia, Francia, Grecia, Países Bajos, Italia, Irlanda, Japón, Letonia, Lituania, Luxemburgo, Malta, Noruega, Nueva Zelanda, Portugal, Reino Unido, Suecia y Suiza.

Países industrializados: Los integrantes de la agrupación países desarrollados, Corea, Hong Kong, Singapur, China, India, Indonesia, Malasia, Filipinas, Taiwán y Tailandia.

Nuevos países industrializados de Asia: Corea, Hong Kong, Singapur, China, India, Indonesia, Malasia, Filipinas, Taiwán y Tailandia.

b. Abreviaturas: IPC (Índice de Precios de Consumo), IPRI (Índice de Precios Industriales), CLUM (Costes Laborales Unitarios de Manufacturas) y IVUE (Índice de Valor Unitario de Exportaciones).

c. Resultado de multiplicar el componente nominal y el componente precios. Su caída refleja mejoras en la competitividad.

d. Índices calculados como medias geométricas de los tipos de cambio bilaterales en los que las ponderaciones se basan en el comercio de manufacturas con los socios comerciales del agregado de contrapartida y captan los efectos de terceros mercados.

e. Relación entre el índice de precios de España y el de la agrupación correspondiente calculado como media geométrica de los índices de precios de los países que forman la agrupación de contrapartida ponderados como se indica en la nota anterior.

f. Series trimestrales. En la definición de los índices, para España se usan las series de Coste Laboral Unitario (totales y manufacturas) obtenidas a partir de la información de la Contabilidad Nacional Trimestral de España. Base 2010. Fuente INE.

Cuadro 20.8

a. La agrupación países desarrollados está compuesta por los países que se citan en la nota a. del cuadro 20.7, incluyendo a España y excluyendo el propio país para cada moneda. Para el euro, véase la nota (b) del cuadro 1.16.

b. Índices calculados como medias geométricas de los tipos de cambio bilaterales en los que las ponderaciones se basan en el comercio de manufacturas con los socios comerciales del agregado de contrapartida y captan los efectos de terceros mercados. Los tipos de cambio reales son el resultado de multiplicar el componente nominal y el componente precios. Su caída refleja mejoras en la competitividad.

CAPÍTULO 21 MERCADO PRIMARIO DE VALORES

21. MERCADO PRIMARIO DE VALORES
A) Economía nacional

21.1 Valores distintos de acciones, excepto derivados financieros
Acciones y participaciones en fondos de inversión. Detalle por sectores y subsectores. Emisiones netas y ofertas públicas de venta

Millones de euros

	Valores distintos de acciones, excepto derivados financieros Valores nominales									Acciones cotizadas y no cotizadas			Participaciones en fondos de inversión	
	Instituciones financieras				Administraciones Públicas				Sociedades no financieras	Ampliaciones netas de capital Aportación de fondos		Ofertas públicas de venta		Suscripciones menos reembolsos
	Total	Mone- tarias	No moneta- rias	Total	Administra- ción central	CCAA	CCLL	Total		Institu- ciones financie- ras	Socieda- des no financie- ras			
1	2	3	4	5	6	7	8	9	10	11	12	13	14	
11	90 397	12 248	72 974	-60 726	77 588	69 927	8 083	-421	561	33 531	27 090	6 441	-	...
12	16 648	-49 849	59 491	-109 340	63 363	63 819	-82	-374	3 134	30 399	29 350	1 049	-	...
13	-127 241	-216 527	-130 710	-85 817	85 635	91 262	-5 496	-131	3 652	26 139	24 588	1 552	-	13 883
14	-102 888	-150 651	-96 473	-54 179	47 088	49 627	-2 298	-240	676	11 361	8 281	3 080	-	28 601
15	-50 432	-98 614	-31 157	-67 457	43 383	50 172	-6 788	-	4 798	17 737	12 271	5 465	-	25 408
16	-34 312	-63 956	-21 557	-42 399	25 299	27 847	-2 549	-	4 345	5 098	2 571	2 527	-	7 150
16 E-J	-14 805	-33 404	-19 290	-14 114	16 059	16 428	-369	-	2 541	5 161	2 821	2 339	-	955
17 E-J	4 093	-25 129	-3 844	-21 285	24 663	23 637	1 225	-200	4 559	18 606	7 259	11 347	-	9 737
16 May	12 266	3 902	4 258	-357	6 725	5 462	1 263	-	1 639	233	22	210	-	955
Jun	8 405	-3 863	2 021	-5 883	11 993	12 553	-560	-	274	2 737	2 736	1	-	-460
Jul	-12 679	-8 666	-7 624	-1 042	-4 349	-4 079	-270	-	336	690	68	622	-	763
Ago	2 733	-820	-733	-87	2 794	2 761	34	-	759	293	119	174	-	478
Sep	4 138	-3 226	82	-3 308	7 408	6 830	578	-	-44	2	-7	9	-	1 782
Oct	-9 057	-1 017	-3 047	2 030	-8 494	-8 648	154	-	454	1 741	1 699	42	-	1 936
Nov	-1 427	-3 855	-6 459	2 603	2 634	5 212	-2 577	-	-205	45	119	-74	-	977
Dic	-15 895	-21 633	7 891	-29 524	4 897	5 265	-368	-	841	-2 143	-2 180	37	-	1 021
17 Ene	-13 753	-10 763	-9 511	-1 252	-3 569	-3 319	-50	-200	579	100	2	98	-	1 773
Feb	-4 751	-15 835	34	-15 869	10 832	10 678	154	-	253	17	-25	42	-	11
Mar	12 778	-658	-3 750	3 091	11 487	10 975	512	-	1 949	5 965	93	5 872	-	2 168
Abr	-7 335	3 280	6 324	-3 044	-12 055	-12 628	573	-	1 440	4 727	-	4 728	-	1 281
May	-12 559	854	1 314	-459	11 474	10 864	611	-	231	333	18	315	-	2 475
Jun	8 354	-2 327	2 064	-4 391	10 199	10 298	-99	-	481	54	43	11	-	2 029
Jul	-3 759	320	-319	640	-3 706	-3 230	-476	-	-374	7 409	7 128	282	-	...

21. MERCADO PRIMARIO DE VALORES
A) Economía nacional

21.2 Valores distintos de acciones, excepto derivados financieros
Acciones cotizadas y participaciones en fondos de inversión
Detalle por sectores y subsectores. Saldos vivos

Millones de euros

	Valores distintos de acciones, excepto derivados financieros Valor nominal									Acciones cotizadas: capitalización			Participaciones en fondos de inversión	Mercado alternativo bursátil: capitalización
	Instituciones financieras				Administraciones Públicas				Sociedades no financieras	Total	Institu- ciones financie- ras	Socieda- des no financie- ras		
	Total	Mone- tarias	No moneta- rias	Total	Administra- ción central	CCAA	CCLL	Total		Institu- ciones financie- ras	Socieda- des no financie- ras			
1	2	3	4	5	6	7	8	9	10	11	12	13	14	
11	1 780 663	1 092 921	526 380	566 541	673 303	607 717	63 682	1 904	14 438	421 585	132 917	288 668	...	24 260
12	1 836 230	1 082 165	585 800	496 365	736 743	671 442	63 771	1 530	17 322	437 236	139 228	298 008	...	24 356
13	1 732 073	889 050	454 358	434 692	822 937	763 391	58 147	1 398	20 086	569 036	195 444	373 592	189 187	28 341
14	1 666 687	775 575	358 747	416 828	870 338	813 237	55 943	1 158	20 775	606 668	215 747	390 921	231 774	32 560
15	1 650 858	708 165	328 643	379 523	917 071	866 648	49 265	1 158	25 622	628 796	176 761	452 035	257 045	43 118
16	1 647 486	674 995	307 454	367 541	942 466	894 555	46 753	1 158	30 025	634 195	178 709	455 486	271 294	44 577
16 Feb	1 649 374	700 234	311 558	388 676	923 735	874 207	48 369	1 158	25 405	560 900	146 866	414 034	248 891	40 194
Mar	1 645 974	683 624	305 730	377 894	936 958	887 182	48 617	1 158	25 393	579 029	149 635	429 394	252 023	41 494
Abr	1 632 792	688 212	310 237	377 975	918 678	869 061	48 458	1 158	25 902	599 221	161 783	437 438	253 554	41 989
May	1 645 914	692 911	314 713	378 198	925 454	874 568	49 727	1 158	27 549	602 499	156 164	446 335	256 045	41 874
Jun	1 654 121	688 786	316 800	371 986	937 495	887 152	49 185	1 158	27 840	553 262	130 133	423 129	253 537	41 257
Jul	1 641 236	679 932	309 151	370 781	933 130	883 062	48 909	1 158	28 174	583 348	140 620	442 727	259 031	43 966
Ago	1 643 868	679 019	308 391	370 628	935 919	885 818	48 943	1 158	28 931	593 313	148 961	444 352	261 218	44 330
Sep	1 647 874	675 661	308 465	367 196	943 326	892 647	49 521	1 158	28 886	599 332	144 453	454 879	262 789	44 390
Oct	1 639 177	674 956	305 612	369 344	934 862	884 021	49 683	1 158	29 359	616 631	166 018	450 612	265 645	44 365
Nov	1 638 964	672 225	299 480	372 745	937 561	889 283	47 120	1 158	29 178	592 871	159 329	433 542	266 601	43 812
Dic	1 647 486	674 995	307 454	367 541	942 466	894 555	46 753	1 158	30 025	634 195	178 709	455 486	271 294	44 577
17 Ene	1 633 055	663 625	297 751	365 873	938 849	891 197	46 694	958	30 581	631 618	182 531	449 087	272 323	44 763
Feb	1 638 712	658 115	297 950	360 166	949 739	901 921	46 859	958	30 858	645 565	180 736	464 830	276 388	45 529
Mar	1 651 154	657 161	294 091	363 070	961 198	912 874	47 366	958	32 795	708 065	206 624	501 440	281 071	45 945
Abr	1 642 984	659 708	300 158	359 551	949 084	900 202	47 924	958	34 192	739 485	212 619	526 866	283 274	46 320
May	1 654 292	659 444	301 135	358 309	960 476	911 000	48 518	958	34 372	754 708	208 456	546 252	286 298	46 505
Jun	1 661 943	656 500	303 001	353 498	970 623	921 258	48 407	958	34 820	723 205	207 100	516 105	...	46 058
Jul	1 657 024	655 785	302 345	353 440	966 841	917 967	47 915	958	34 397	734 824	220 803	514 022	...	49 375

21. MERCADO PRIMARIO DE VALORES
A) Economía nacional

Valores nominales

	Economía nacional			Instituciones financieras			Administraciones Públicas			Sociedades no financieras		
	Total	A corto plazo	A largo plazo	Total	A corto plazo	A largo plazo	Total	A corto plazo	A largo plazo	Total	A corto plazo	A largo plazo
	1	2	3	4	5	6	7	8	9	10	11	12
11	90 397	4 411	85 985	12 248	-2 241	14 489	77 588	6 417	71 171	561	236	325
12	16 648	-3 306	19 954	-49 849	6 815	-56 665	63 363	-9 904	73 267	3 134	-217	3 351
13	-127 241	-37 027	-90 213	-216 527	-39 801	-176 726	85 635	2 067	83 568	3 652	707	2 945
14	-102 888	-17 017	-85 870	-150 651	-5 380	-145 271	47 088	-12 369	59 457	676	679	-3
15	-50 432	-10 119	-40 313	-98 614	-13 999	-84 615	43 383	4 524	38 860	4 798	-580	5 378
16	-34 312	-5 230	-29 083	-63 956	-5 208	-58 748	25 299	-3	25 302	4 345	-20	4 365
16 E-J	-14 805	2 224	-17 029	-33 404	4 760	-38 164	16 059	-2 649	18 708	2 541	112	2 429
17 E-J	4 093	-10 627	14 720	-25 129	-4 677	-20 452	24 663	-6 184	30 846	4 559	193	4 366
16 May	12 266	-2 021	14 287	3 902	1 481	2 421	6 725	-3 425	10 150	1 639	-77	1 716
<i>Jun</i>	8 405	3 220	5 185	-3 863	1 880	-5 742	11 993	1 333	10 660	274	8	267
<i>Jul</i>	-12 679	-1 791	-10 887	-8 666	-1 162	-7 504	-4 349	-781	-3 568	336	150	187
<i>Ago</i>	2 733	-1 054	3 787	-820	-137	-684	2 794	-926	3 721	759	9	750
<i>Sep</i>	4 138	-173	4 311	-3 226	-456	-2 770	7 408	226	7 181	-44	57	-101
<i>Oct</i>	-9 057	1 774	-10 831	-1 017	-339	-678	-8 494	2 011	-10 504	454	102	351
<i>Nov</i>	-1 427	-1 064	-362	-3 855	-1 073	-2 783	2 634	135	2 499	-205	-127	-79
<i>Dic</i>	-15 895	-6 937	-8 958	-21 633	-7 963	-13 670	4 897	1 200	3 697	841	-173	1 015
17 Ene	-13 753	-954	-12 799	-10 763	-1 329	-9 434	-3 569	178	-3 747	579	107	472
<i>Feb</i>	-4 751	-1 220	-3 531	-15 835	-1 220	-14 615	10 832	-161	10 993	253	249	3
<i>Mar</i>	12 778	-3 310	16 088	-658	-1 274	616	11 487	-2 183	13 670	1 949	147	1 802
<i>Abr</i>	-7 335	-388	-6 947	3 280	851	2 430	-12 055	-1 387	-10 668	1 440	149	1 291
<i>May</i>	12 559	-2 266	14 825	854	-837	1 692	11 474	-1 642	13 116	231	214	17
<i>Jun</i>	8 354	625	7 729	-2 327	884	-3 211	10 199	-100	10 299	481	-159	640
<i>Jul</i>	-3 759	-3 113	-646	320	-1 751	2 071	-3 706	-887	-2 818	-374	-514	140

21.3 Valores distintos de acciones, excepto derivados financieros
Detalle por sectores y plazos
Emissiones netas

Millones de euros

21. MERCADO PRIMARIO DE VALORES
A) Economía nacional

Valores nominales

	Economía nacional			Instituciones financieras			Administraciones Públicas			Sociedades no financieras		
	Total	A corto plazo	A largo plazo	Total	A corto plazo	A largo plazo	Total	A corto plazo	A largo plazo	Total	A corto plazo	A largo plazo
	1	2	3	4	5	6	7	8	9	10	11	12
11	1 780 663	135 025	1 645 638	1 092 921	35 711	1 057 211	673 303	98 398	574 906	14 438	916	13 522
12	1 836 230	142 740	1 693 490	1 082 165	53 547	1 028 618	736 743	88 494	648 249	17 322	699	16 623
13	1 732 073	120 364	1 611 708	889 050	28 397	860 653	822 937	90 561	732 375	20 086	1 406	18 680
14	1 666 687	117 842	1 548 846	775 575	37 506	738 068	870 338	78 192	792 146	20 775	2 085	18 690
15	1 650 858	118 131	1 532 727	708 165	33 909	674 256	917 071	82 716	834 355	25 622	1 505	24 117
16	1 647 486	112 974	1 534 512	674 995	28 774	646 221	942 466	82 713	859 752	30 025	1 485	28 540
16 Feb	1 649 374	121 528	1 527 846	700 234	35 333	664 902	923 735	84 721	839 014	25 405	1 475	23 930
<i>Mar</i>	1 645 974	120 789	1 525 184	683 624	34 864	648 759	936 958	84 439	852 519	25 393	1 486	23 906
<i>Abr</i>	1 632 792	120 891	1 511 901	688 212	36 414	651 798	918 678	82 940	835 738	25 902	1 537	24 365
<i>May</i>	1 645 914	118 915	1 526 999	692 911	37 940	654 970	925 454	79 515	845 939	27 549	1 460	26 089
<i>Jun</i>	1 654 121	122 149	1 531 973	688 786	39 833	648 953	937 495	80 848	856 647	27 840	1 468	26 372
<i>Jul</i>	1 641 236	120 346	1 520 890	679 932	38 660	641 272	933 130	80 067	853 063	28 174	1 617	26 556
<i>Ago</i>	1 643 868	119 287	1 524 581	679 019	38 518	640 501	935 919	79 141	856 778	28 931	1 626	27 304
<i>Sep</i>	1 647 874	119 112	1 528 762	675 661	38 060	637 601	943 326	79 367	863 959	28 886	1 683	27 204
<i>Oct</i>	1 639 177	120 909	1 518 268	674 956	37 744	637 213	934 862	81 378	853 484	29 359	1 785	27 574
<i>Nov</i>	1 638 964	119 902	1 519 062	672 225	36 728	635 497	937 561	81 513	856 048	29 178	1 658	27 519
<i>Dic</i>	1 647 486	112 974	1 534 512	674 995	28 774	646 221	942 466	82 713	859 752	30 025	1 485	28 540
17 Ene	1 633 055	111 968	1 521 087	663 625	27 393	636 232	938 849	82 891	855 958	30 581	1 592	28 990
<i>Feb</i>	1 638 712	114 862	1 523 851	658 115	30 285	627 830	949 739	82 730	867 010	30 858	1 841	29 017
<i>Mar</i>	1 651 154	111 531	1 539 623	657 161	28 991	628 170	961 198	80 546	880 651	32 795	1 988	30 807
<i>Abr</i>	1 642 984	111 084	1 531 900	659 708	29 783	629 926	949 084	79 159	869 925	34 192	2 137	32 055
<i>May</i>	1 654 292	108 739	1 545 553	659 444	28 866	630 578	960 476	77 517	882 959	34 372	2 351	32 021
<i>Jun</i>	1 661 943	109 323	1 552 619	656 500	29 710	626 790	970 623	77 417	893 206	34 820	2 192	32 628
<i>Jul</i>	1 657 024	106 142	1 550 882	655 785	27 891	627 894	966 841	76 529	890 312	34 397	1 678	32 719

21.4 Valores distintos de acciones, excepto derivados financieros
Detalle por sectores y plazos
Saldos vivos

Millones de euros

21. MERCADO PRIMARIO DE VALORES
A) Economía nacional

21.5 Valores distintos de acciones, excepto derivados financieros
Emisiones a largo plazo. Detalle por sectores
Tipo de cupón. Saldos vivos

Valores nominales, excepto emisiones cupón cero, valoradas por el efectivo captado

Millones de euros

	del cual											
	Total				Instituciones financieras				Administraciones Públicas			
	Total	Cupón fijo	Cupón indiciado	Cupón cero	Total	Cupón fijo	Cupón indiciado	Cupón cero	Total	Cupón fijo	Cupón indiciado	Cupón cero
1	2	3	4	5	6	7	8	9	10	11	12	
11	1 645 638	1 128 955	503 488	13 194	1 057 211	556 979	487 281	12 950	574 906	560 517	14 179	210
12	1 693 490	1 217 101	447 628	28 761	1 028 618	564 547	435 399	28 672	648 249	638 404	9 814	32
13	1 611 708	1 206 900	385 237	19 572	860 653	481 513	359 629	19 511	732 375	708 421	23 951	4
14	1 548 846	1 164 968	377 109	6 769	738 068	388 000	343 318	6 750	792 146	759 705	32 438	4
15	1 532 727	1 164 325	363 677	4 725	674 256	340 142	329 406	4 708	834 355	801 450	32 903	2
16	1 534 512	1 162 693	366 407	5 412	646 221	310 727	330 082	5 412	859 752	825 531	34 221	-
16 Feb	1 527 846	1 152 323	370 700	4 823	664 902	324 169	335 925	4 808	839 014	805 436	33 578	-
Mar	1 525 184	1 152 051	367 593	5 540	648 759	310 986	332 248	5 525	852 519	818 370	34 149	-
Abr	1 511 901	1 141 661	364 813	5 427	651 798	317 179	329 207	5 412	835 738	801 329	34 409	-
May	1 526 999	1 157 409	363 723	5 867	654 970	320 370	328 748	5 852	845 939	812 058	33 882	-
Jun	1 531 973	1 167 101	359 606	5 266	648 953	319 056	324 631	5 266	856 647	822 766	33 882	-
Jul	1 520 890	1 155 962	359 113	5 815	641 272	311 835	323 623	5 815	853 063	818 898	34 165	-
Ago	1 524 581	1 158 725	359 768	6 088	640 501	310 747	323 666	6 088	856 778	822 001	34 777	-
Sep	1 528 762	1 166 580	356 058	6 124	637 601	312 029	319 448	6 124	863 959	828 680	35 279	-
Oct	1 518 268	1 154 492	357 631	6 146	637 213	310 697	320 370	6 146	853 484	817 554	35 930	-
Nov	1 519 062	1 158 984	354 605	5 474	635 497	310 559	319 464	5 474	856 048	822 338	33 710	-
Dic	1 534 512	1 162 693	366 407	5 412	646 221	310 727	330 082	5 412	859 752	825 531	34 221	-
17 Ene	1 521 087	1 149 762	365 663	5 662	636 232	301 742	328 828	5 662	855 958	821 225	34 733	-
Feb	1 523 851	1 157 098	361 277	5 475	627 830	299 125	323 229	5 475	867 010	831 114	35 895	-
Mar	1 539 623	1 169 635	364 585	5 403	628 170	297 307	325 459	5 403	880 651	843 758	36 893	-
Abr	1 531 900	1 158 391	368 238	5 272	629 926	296 576	328 078	5 272	869 925	832 111	37 814	-
May	1 545 553	1 170 345	369 444	5 764	630 578	297 801	327 013	5 764	882 959	842 896	40 063	-
Jun	1 552 619	1 181 690	365 187	5 743	626 790	298 600	322 448	5 743	893 206	852 846	40 360	-
Jul	1 550 882	1 175 423	369 724	5 734	627 894	295 829	326 331	5 734	890 312	849 296	41 016	-

21. MERCADO PRIMARIO DE VALORES
B) Instituciones financieras

21.6 Valores distintos de acciones, excepto derivados financieros
Detalle por subsectores y plazos
Emisiones netas

Valores nominales

Millones de euros

	Instituciones financieras monetarias											Otros intermediarios financieros, excepto empresas de seguros y fondos de pensiones			Empresas de seguros y fondos de pensiones
	Total	A corto plazo					A largo plazo			Total	del cual				
		Total	En euros	En monedas distintas del euro	Total	En euros	En monedas distintas del euro	A corto plazo	A largo plazo		Fondos de titulización	Particip. preferentes y valores Ley 19/2003			
	1	2	3	4	5	6	7	8	9	10	11	12	13	14	
11	12 248	72 974	6 475	8 100	-1 625	66 499	73 522	-7 023	-60 726	-8 717	-52 010	-44 872	-6 198	-	
12	-49 849	59 491	7 416	8 176	-759	52 074	59 003	-6 929	-109 190	-601	-108 589	-99 038	-12 656	-150	
13	-216 527	-130 710	-27 300	-27 786	486	-103 410	-98 619	-4 791	-85 817	-12 502	-73 316	-55 907	-16 045	-	
14	-150 651	-96 473	6 672	7 072	-400	-103 145	-104 430	1 286	-54 033	-12 052	-41 980	-17 184	-8 417	-146	
15	-98 614	-31 157	-631	-967	336	-30 526	-31 931	1 405	-67 457	-13 367	-54 089	-26 621	-8 221	-	
16	-63 956	-21 557	2 312	761	1 551	-23 869	-20 992	-2 877	-42 568	-7 520	-35 049	-2 479	-9 873	169	
16 E-J	-33 404	-19 290	3 509	3 055	454	-22 798	-21 252	-1 547	-14 283	1 251	-15 535	-2 374	-5 442	169	
17 E-J	-25 129	-3 844	-3 720	-2 770	-950	-124	-2 086	1 962	-21 285	-957	-20 327	-7 862	-3 173	-	
16 May	3 902	4 258	1 693	1 753	-60	2 565	3 133	-568	-357	-212	-144	633	337	-	
Jun	-3 863	2 021	1 551	1 562	-12	470	477	-7	-5 883	329	-6 212	-4 707	-1 053	-	
Jul	-8 666	-7 624	-639	-412	-227	-6 986	-7 038	53	-1 042	-523	-518	-177	-294	-	
Ago	-820	-733	97	-173	-76	-830	-710	-120	-87	-234	147	417	-347	-	
Sep	-3 226	82	12	-764	775	70	-439	509	-3 308	-468	-2 840	-1 754	-1 065	-	
Oct	-1 017	-3 047	-886	-755	-132	-2 161	-2 125	-37	2 030	547	1 483	392	1 055	-	
Nov	-3 855	-6 459	-1 185	-1 050	-135	-5 274	-4 145	-1 129	2 603	112	2 491	4 853	-2 834	-	
Dic	-21 633	7 891	766	101	665	7 125	7 679	-554	-29 524	-8 729	-20 795	-4 013	-1 239	-	
17 Ene	-10 763	-9 511	-1 046	-581	-466	-8 464	-8 637	172	-1 252	-283	-970	-1 385	1 666	-	
Feb	-15 835	34	-397	-521	124	431	567	-136	-15 869	-823	-15 046	-1 942	-2 576	-	
Mar	-658	-3 750	-873	-1 357	484	-2 877	-2 974	97	3 091	-402	3 493	700	1 614	-	
Abr	3 280	6 324	283	289	-6	6 041	4 624	1 417	-3 044	568	-3 612	-848	-2 753	-	
May	854	1 314	-682	-160	-522	1 996	1 978	18	-459	-155	-304	-2 254	563	-	
Jun	-2 327	2 064	293	562	-269	1 771	1 290	481	-4 391	591	-4 982	-4 496	-951	-	
Jul	320	-319	-1 297	-1 002	-295	977	1 065	-88	640	-454	1 094	2 362	-734	-	

Nota: Las emisiones en euros incluyen históricamente todas las emisiones denominadas en euros o cualquiera de sus denominaciones nacionales.

Las emisiones en dracmas griegas se incorporan a la categoría de 'emisiones en euros' a partir de enero de 2001.

21. MERCADO PRIMARIO DE VALORES
B) Instituciones financieras

21.7 Valores distintos de acciones, excepto derivados financieros
Detalle por subsectores y plazos
Saldos vivos

Valores nominales										Millones de euros				
Total	Instituciones financieras monetarias								Otros intermediarios financieros, excepto empresas de seguros y fondos de pensiones					Empresas de seguros y fondos de pensiones
	Total	A corto plazo			A largo plazo				Total	A corto plazo	A largo plazo	del cual		
		Total	En euros	En monedas distintas del euro	Total	En euros	En monedas distintas del euro	Fondos de titulización				Particip. preferentes y valores Ley 19/2003		
1	2	3	4	5	6	7	8	9	10	11	12	13	14	
11	1 092 921	526 380	30 055	29 117	938	496 326	475 516	20 810	566 245	5 656	560 589	406 587	149 066	296
12	1 082 165	585 800	37 513	37 292	221	548 287	534 520	13 767	496 219	16 034	480 186	307 548	136 049	146
13	889 050	454 358	10 204	9 506	698	444 154	435 901	8 253	434 546	18 193	416 353	251 640	118 545	146
14	775 575	358 747	16 929	16 578	351	341 818	331 470	10 348	416 828	20 578	396 250	234 483	113 671	-
15	708 165	328 643	16 360	15 611	749	312 283	299 539	12 743	379 523	17 549	361 974	207 862	108 456	-
16	674 995	307 454	18 757	16 372	2 385	288 697	278 548	10 149	367 372	10 016	357 355	205 383	98 180	169
16 Feb	700 234	311 558	15 674	14 806	868	295 884	283 271	12 613	388 508	19 659	368 849	219 937	103 598	169
Mar	683 624	305 730	15 584	14 731	853	290 146	277 903	12 243	377 725	19 280	358 445	212 913	100 124	169
Abr	688 212	310 237	17 228	15 763	1 465	293 009	281 716	11 293	377 807	19 187	358 620	209 739	102 739	169
May	692 911	314 713	18 954	17 515	1 439	295 759	284 849	10 910	378 029	18 986	359 042	210 372	103 626	169
Jun	688 786	316 800	20 502	19 078	1 424	296 298	285 326	10 972	371 818	19 331	352 486	205 665	102 225	169
Jul	679 932	309 151	19 860	18 666	1 194	289 291	278 287	11 004	370 612	18 800	351 812	205 488	101 776	169
Ago	679 019	308 391	19 955	18 840	1 115	288 436	277 577	10 859	370 459	18 564	351 895	205 904	101 367	169
Sep	675 661	308 465	19 962	18 076	1 886	288 503	277 138	11 365	367 027	18 098	348 930	204 151	100 178	169
Oct	674 956	305 612	19 108	17 321	1 787	286 504	275 013	11 491	369 175	18 636	350 539	204 543	101 345	169
Nov	672 225	299 480	17 977	16 271	1 706	281 503	270 869	10 634	372 576	18 751	353 825	209 396	99 284	169
Dic	674 995	307 454	18 757	16 372	2 385	288 697	278 548	10 149	367 372	10 016	357 355	205 383	98 180	169
17 Ene	663 625	297 751	17 665	15 792	1 873	280 087	269 911	10 176	365 705	9 728	355 977	203 999	99 453	169
Feb	658 115	297 950	17 295	15 271	2 024	280 655	270 478	10 177	359 997	12 991	347 006	202 057	97 232	169
Mar	657 161	294 091	16 405	13 914	2 491	277 687	267 504	10 182	362 901	12 586	350 315	202 757	98 672	169
Abr	659 708	300 158	16 636	14 203	2 433	283 522	272 129	11 394	359 382	13 147	346 235	201 909	95 479	169
May	659 444	301 135	15 890	14 043	1 847	285 245	274 106	11 139	358 140	12 976	345 164	199 655	95 306	169
Jun	656 500	303 001	16 152	14 605	1 548	286 849	275 396	11 453	353 330	13 557	339 772	195 159	93 967	169
Jul	655 785	302 345	14 814	13 603	1 211	287 531	276 462	11 069	353 271	13 077	340 195	197 521	92 598	169

Nota: Las emisiones en euros incluyen históricamente todas las emisiones denominadas en euros o cualquiera de sus denominaciones nacionales.
Las emisiones en dracmas griegas se incorporan a la categoría de 'emisiones en euros' a partir de enero de 2001.

21. MERCADO PRIMARIO DE VALORES
B) Instituciones financieras

21.8 Valores distintos de acciones emitidos en euros, excepto derivados financieros. Instituciones financieras monetarias. Detalle por instrumentos. Emisiones netas, emisiones brutas y amortizaciones

Valores nominales										Millones de euros					
A corto plazo					A largo plazo										
			Total			Valores hipotecarios			Obligaciones subordinadas			Otros valores			
Emisiones netas	Emisiones brutas	Amortizaciones	Emisiones netas	Emisiones brutas	Amortizaciones	Emisiones netas	Emisiones brutas	Amortizaciones	Emisiones netas	Emisiones brutas	Amortizaciones	Emisiones netas	Emisiones brutas	Amortizaciones	
1	2	3	4	5	6	7	8	9	10	11	12	13	14	15	
11	8 100	109 249	101 149	73 522	143 974	70 452	42 512	66 741	24 229	-452	7 234	7 687	31 462	69 998	38 537
12	8 176	111 651	103 475	59 003	205 697	146 694	54 118	103 370	49 252	-12 467	7 778	20 244	17 352	94 549	77 198
13	-27 786	34 108	61 894	-98 619	56 577	155 197	-47 875	23 100	70 975	-13 832	2 495	16 327	-36 912	30 982	67 895
14	7 072	34 682	27 610	-104 430	47 903	152 333	-39 254	24 338	63 592	-4 897	5 500	10 397	-60 280	18 065	78 345
15	-967	34 510	35 476	-31 931	57 471	89 402	-13 841	31 775	45 616	764	2 750	1 986	-18 854	22 946	41 800
16	761	25 950	25 189	-20 992	54 165	75 157	-5 545	33 893	39 438	517	1 375	858	-15 964	18 898	34 861
16 E-J	3 055	17 254	14 199	-21 252	35 059	56 310	-11 737	20 643	32 380	646	1 200	554	-10 161	13 216	23 377
17 E-J	-2 770	11 436	14 206	-2 086	34 917	37 003	-7 891	13 975	21 866	6 907	8 868	1 962	-1 102	12 073	13 175
16 Jun	1 562	2 935	1 373	477	6 129	5 652	3 489	5 150	1 661	-265	-	265	-2 748	979	3 727
Jul	-412	1 282	1 693	-7 038	3 594	10 632	-5 144	-	5 144	-	-	-	-1 894	3 594	5 488
Ago	173	1 771	1 597	-710	545	1 255	-200	-	200	-	-	-	-510	545	1 055
Sep	-764	1 795	2 559	-439	2 149	2 588	1 492	1 500	8	-186	-	186	-1 745	649	2 394
Oct	-755	1 491	2 246	-2 125	5 207	7 331	-1 450	3 000	4 450	-42	-	42	-632	2 207	2 839
Nov	-1 050	1 225	2 275	-4 145	1 732	5 877	-900	1 000	1 900	157	175	18	-3 402	557	3 959
Dic	101	2 414	2 313	7 679	9 473	1 794	7 250	7 750	500	-58	-	58	487	1 723	1 237
17 Ene	-581	1 284	1 865	-8 637	4 910	13 547	-8 422	2 000	10 422	-3	-	3	-212	2 910	3 122
Feb	-521	1 029	1 550	567	3 672	3 105	-1 750	-	1 750	2 000	2 100	100	317	1 572	1 255
Mar	-1 357	1 342	2 699	-2 974	3 055	6 028	-2 644	1 000	3 644	914	918	5	-1 243	1 136	2 379
Abr	289	2 232	1 943	4 624	7 641	3 016	1 850	3 600	1 750	1 250	1 250	-	-1 525	2 791	1 266
May	-160	2 865	3 025	1 978	2 853	876	-	100	100	1 376	1 400	24	601	1 353	752
Jun	562	2 218	1 656	1 290	5 796	4 506	2 000	4 350	2 350	-1 530	300	1 830	820	1 146	326
Jul	-1 002	468	1 470	1 065	6 990	5 925	1 075	2 925	1 850	2 899	2 900	1	-2 909	1 165	4 074

Nota: Las emisiones en euros incluyen históricamente todas las emisiones denominadas en euros o cualquiera de sus denominaciones nacionales.
Las emisiones en dracmas griegas se incorporan a la categoría de 'emisiones en euros' a partir de enero de 2001.

21. MERCADO PRIMARIO DE VALORES
B) Instituciones financieras

21.9 Valores distintos de acciones emitidos en euros, excepto derivados financieros. Instituciones financieras monetarias
Detalle por instrumentos. Saldos vivos

	Valores nominales			A largo plazo						Millones de euros	
	Total	A corto plazo	Total	Valores hipotecarios	Obligaciones subordinadas	Otros valores	del cual		ICO (a)		
							Cédulas territoriales	ICO (a)			
										7	8
1	2	3	4	5	6	7	8				
11	504 633	29 117	475 516	241 325	47 075	187 117	34 553	47 317			
12	571 812	37 292	534 520	295 443	34 608	204 469	33 314	59 255			
13	445 407	9 506	435 901	247 568	20 776	167 557	29 794	56 048			
14	348 049	16 578	331 470	208 314	15 879	107 277	24 671	46 287			
15	315 151	15 611	299 539	194 473	16 644	88 423	27 186	33 098			
16	294 920	16 372	278 548	188 928	17 161	72 459	26 487	20 444			
16 Feb	298 076	14 806	283 271	183 641	16 636	82 993	26 936	29 123			
Mar	292 634	14 731	277 903	181 711	16 572	79 621	26 936	27 418			
Abr	297 478	15 763	281 716	182 718	17 566	81 431	26 936	27 868			
May	302 364	17 515	284 849	184 390	17 555	82 904	26 686	26 243			
Jun	304 404	19 078	285 326	187 880	17 290	80 156	28 686	25 125			
Jul	296 954	18 666	278 287	182 736	17 290	78 262	29 186	22 359			
Ago	296 417	18 840	277 577	182 536	17 290	77 752	29 186	22 359			
Sep	295 214	18 076	277 138	184 028	17 104	76 006	27 487	22 286			
Oct	292 335	17 321	275 013	182 578	17 062	75 374	28 987	20 836			
Nov	287 140	16 271	270 869	181 678	17 219	71 972	26 487	20 493			
Dic	294 920	16 372	278 548	188 928	17 161	72 459	26 487	20 444			
17 Ene	285 702	15 792	269 911	180 506	17 158	72 247	26 487	17 702			
Feb	285 748	15 271	270 478	178 756	19 158	72 564	25 912	17 672			
Mar	281 418	13 914	267 504	176 112	20 072	71 321	25 562	17 364			
Abr	286 332	14 203	272 129	177 962	21 322	72 845	25 562	17 864			
May	288 149	14 043	274 106	177 962	22 698	73 446	25 562	17 864			
Jun	290 001	14 605	275 396	179 962	21 168	74 266	25 562	18 064			
Jul	290 065	13 603	276 462	181 037	24 067	71 358	25 462	16 950			

Nota: Las emisiones en euros incluyen históricamente todas las emisiones denominadas en euros o cualquiera de sus denominaciones nacionales.

Las emisiones en dracmas griegas se incorporan a la categoría de 'emisiones en euros' a partir de enero de 2001.

(a) Incluye las entidades oficiales de crédito, hasta su asimilación en junio de 1994 a bancos, por Ley 3/94, de 14 de abril. Desde esa fecha se incluyen en bancos.

21. MERCADO PRIMARIO DE VALORES
B) Instituciones financieras

21.10 Acciones y participaciones en fondos de inversión
Detalle por sectores
Emisiones netas, ofertas públicas de venta y saldos vivos

Millones de euros

	Emisiones netas								Ofertas públicas de venta		Saldos vivos (a precio de mercado)			
	Acciones				Participaciones en fondos de inversión						Acciones cotizadas		Participaciones en fondos de inversión	
	Total	del cual	Cotizadas		No cotizadas		Total	del cual	Total	del cual	Total	del cual	Total	del cual
			OIFM	Total	OIFM	Total								
1	2	3	4	5	6	7	8	9	10	11	12	13	14	
11	27 090	26 885	10 526	10 335	16 564	16 550	-	-	132 917	122 130
12	29 350	29 359	19 802	19 802	9 548	9 557	-	-	139 228	128 813
13	24 588	24 625	24 458	24 455	130	170	13 883	1 354	-	-	195 444	180 315	189 187	8 421
14	8 281	8 370	8 374	8 368	-93	2	28 601	-563	-	-	215 747	201 390	231 774	7 299
15	12 271	10 615	12 383	10 615	-112	-	25 408	-154	-	-	176 761	162 945	257 045	8 320
16	2 571	2 665	4 715	2 581	-2 144	84	7 150	1 515	-	-	178 709	163 430	271 294	9 722
16 Feb	-	-	-	-	-	-	-580	579	-	-	146 866	135 448	248 891	9 129
Mar	-3	-	-	-	-3	-	293	10	-	-	149 635	138 160	252 023	9 158
Abr	-3	-	-	-	-3	-	512	-33	-	-	161 783	148 893	253 554	9 131
May	22	21	26	21	-4	-	955	-37	-	-	156 164	143 121	256 045	9 094
Jun	2 736	2 515	2 736	2 506	-	9	-460	187	-	-	130 133	118 780	253 537	9 269
Jul	68	75	-	-	68	75	763	-79	-	-	140 620	128 342	259 031	9 181
Ago	119	-	147	-	-29	-	478	-17	-	-	148 961	135 829	261 218	9 167
Sep	-7	-	-	-	-7	-	1 782	36	-	-	144 453	131 130	262 789	9 211
Oct	1 699	-	1 704	-	-5	-	1 936	117	-	-	166 018	151 662	265 645	9 301
Nov	119	54	102	54	18	-	977	297	-	-	159 329	144 543	266 601	9 499
Dic	-2 180	-	-	-	-2 180	-	1 021	211	-	-	178 709	163 430	271 294	9 722
17 Ene	2	-	10	-	-8	-	1 773	144	-	-	182 531	167 535	272 323	9 860
Feb	-25	-	-	-	-25	-	11	21	-	-	180 736	165 196	276 388	9 916
Mar	93	-	93	-	-	-	2 168	-764	-	-	206 624	189 765	281 071	9 146
Abr	-	-	-	-	-	-	1 281	44	-	-	212 619	195 311	283 274	9 185
May	18	24	24	24	-5	-	2 475	-232	-	-	208 456	191 156	286 298	8 953
Jun	43	-	30	-	13	-	2 029	-421	-	-	207 100	190 215
Jul	7 128	7 141	7 141	7 141	-14	-	-	-	220 803	203 542

21. MERCADO PRIMARIO DE VALORES
C) Administraciones Públicas

21.11 Valores distintos de acciones, exceptos derivados financieros
Administración central
Detalle por instrumentos. Emisiones netas

Valores nominales

Millones de euros

1	A corto plazo					A largo plazo								
	Total	Letras y pagarés del Tesoro	Papel comercial	Valores asumidos	Total	En euros					En monedas distintas del euro			
						Total	Bonos (a)	Obligaciones y notas (b)	Euro-notas	Valores asumidos	Total	Bonos y obligaciones	Euro-notas	
														7
11	69 927	851	851	-	69 076	70 478	41 653	28 825	-	-	-1 402	-	-1 402	
12	63 819	-5 995	-5 995	-	69 814	72 520	45 564	26 955	-	-	-2 706	-	-2 706	
13	91 262	4 561	4 561	-	86 701	86 722	61 973	24 749	-	-	-21	-	-21	
14	49 627	-11 248	-11 248	-	60 875	60 634	-2 416	63 051	-	-	240	-	240	
15	50 172	4 509	4 509	-	45 662	45 662	-18 586	64 249	-	-	-	-	-	
16	27 847	-73	-73	-	27 920	27 920	-26 280	54 200	-	-	-	-	-	
16 E-J	16 428	-2 693	-2 693	-	19 121	19 121	-13 807	32 927	-	-	-	-	-	
17 E-J	23 637	-6 182	-6 182	-	29 820	30 158	5 845	24 313	-	-	-338	-	-338	
16 May	5 462	-3 423	-3 423	-	8 885	8 885	2 212	6 673	-	-	-	-	-	
Jun	12 553	1 345	1 345	-	11 208	11 208	5 700	5 509	-	-	-	-	-	
Jul	-4 079	-801	-801	-	-3 278	-3 278	-14 166	10 888	-	-	-	-	-	
Ago	2 761	-912	-912	-	3 673	3 673	2 293	1 380	-	-	-	-	-	
Sep	6 830	202	202	-	6 627	6 627	1 338	5 289	-	-	-	-	-	
Oct	-8 648	2 004	2 004	-	-10 652	-10 652	-16 457	5 805	-	-	-	-	-	
Nov	5 212	133	133	-	5 079	5 079	-246	5 325	-	-	-	-	-	
Dic	5 265	1 193	1 193	-	4 073	4 073	599	3 474	-	-	-	-	-	
17 Ene	-3 319	169	169	-	-3 488	-3 488	4 969	-8 457	-	-	-	-	-	
Feb	10 678	-151	-151	-	10 828	10 828	5 048	5 781	-	-	-	-	-	
Mar	10 975	-2 193	-2 193	-	13 169	13 169	2 986	10 183	-	-	-	-	-	
Abr	-12 628	-1 376	-1 376	-	-11 252	-10 914	-18 314	7 400	-	-	-338	-	-338	
May	10 864	-1 645	-1 645	-	12 508	12 508	1 333	11 176	-	-	-	-	-	
Jun	10 298	-105	-105	-	10 403	10 403	5 908	4 495	-	-	-	-	-	
Jul	-3 230	-881	-881	-	-2 349	-2 349	3 916	-6 264	-	-	-	-	-	

Nota: Las emisiones en euros incluyen históricamente todas las emisiones denominadas en euros o cualquiera de sus denominaciones nacionales.

(a) Incluye deuda desgravable emitida desde 1977 y amortizada en 1991.

(b) Incluye deuda emitida antes de 1977 y deuda perpetua amortizadas o canjeadas en 1998.

21. MERCADO PRIMARIO DE VALORES
C) Administraciones Públicas

21.12 Valores distintos de acciones, excepto derivados financieros
Administración central
Detalle por instrumentos. Saldos vivos

Valores nominales

Millones de euros

1	A corto plazo					A largo plazo								
	Total	Letras y pagarés del Tesoro	Papel comercial	Valores asumidos	Total	En euros					En monedas distintas del euro			
						Total	Bonos (a)	Obligaciones y notas (b)	Euro-notas	Valores asumidos	Total	Bonos y obligaciones	Euro-notas	
														7
11	607 717	90 608	90 608	-	517 109	512 020	168 613	343 252	-	156	5 089	-	5 089	
12	671 442	84 613	84 613	-	586 829	584 540	214 177	370 207	-	156	2 289	-	2 289	
13	763 391	89 174	89 174	-	674 217	672 112	277 000	394 956	-	156	2 105	-	2 105	
14	813 237	77 926	77 926	-	735 311	732 747	274 584	458 007	-	156	2 564	-	2 564	
15	866 648	82 435	82 435	-	784 213	781 370	258 959	522 255	-	156	2 843	-	2 843	
16	894 555	82 363	82 363	-	812 192	809 290	232 678	576 455	-	156	2 902	-	2 902	
16 Feb	874 207	84 426	84 426	-	789 781	786 927	268 842	517 928	-	156	2 854	-	2 854	
Mar	887 182	84 130	84 130	-	803 052	800 310	273 762	526 392	-	156	2 742	-	2 742	
Abr	869 061	82 621	82 621	-	786 440	783 676	251 407	532 113	-	156	2 764	-	2 764	
May	874 568	79 198	79 198	-	795 370	792 561	253 618	538 786	-	156	2 809	-	2 809	
Jun	887 152	80 543	80 543	-	806 609	803 769	259 318	544 295	-	156	2 840	-	2 840	
Jul	883 062	79 742	79 742	-	803 320	800 491	245 152	555 183	-	156	2 829	-	2 829	
Ago	885 818	78 830	78 830	-	806 987	804 164	247 445	556 562	-	156	2 824	-	2 824	
Sep	892 647	79 033	79 033	-	813 615	810 791	248 783	561 852	-	156	2 824	-	2 824	
Oct	884 021	81 037	81 037	-	802 984	800 139	232 326	567 657	-	156	2 845	-	2 845	
Nov	889 283	81 170	81 170	-	808 113	805 217	232 079	572 982	-	156	2 895	-	2 895	
Dic	894 555	82 363	82 363	-	812 192	809 290	232 678	576 455	-	156	2 902	-	2 902	
17 Ene	891 197	82 532	82 532	-	808 665	805 802	237 648	567 998	-	156	2 863	-	2 863	
Feb	901 921	82 381	82 381	-	819 540	816 631	242 696	573 779	-	156	2 910	-	2 910	
Mar	912 874	80 188	80 188	-	832 686	829 799	245 682	583 961	-	156	2 887	-	2 887	
Abr	900 202	78 811	78 811	-	821 391	818 886	227 368	591 362	-	156	2 505	-	2 505	
May	911 000	77 166	77 166	-	833 833	831 394	228 700	602 538	-	156	2 439	-	2 439	
Jun	921 258	77 062	77 062	-	844 196	841 797	234 608	607 033	-	156	2 399	-	2 399	
Jul	917 967	76 180	76 180	-	841 787	839 448	238 523	600 768	-	156	2 339	-	2 339	

Nota: Las emisiones en euros incluyen históricamente todas las emisiones denominadas en euros o cualquiera de sus denominaciones nacionales.

Véase nota del cuadro 12.9 en que se explica cómo se relacionan los datos de la deuda en valores distintos de acciones de la Administración Central elaborada según la metodología del Protocolo de Déficit Excesivo y los datos de este cuadro.

(a) Incluye deuda desgravable emitida desde 1977 y amortizada en 1991.

(b) Incluye deuda emitida antes de 1977 y deuda perpetua amortizadas o canjeadas en 1998.

21. MERCADO PRIMARIO DE VALORES
C) Administraciones Públicas

21.13 Valores distintos de acciones, excepto derivados financieros
Administración central
Saldos vivos por plazos al vencimiento

Valores nominales

Millones de euros

	Total saldo vivo	Vencimientos											
		Hasta el plazo de 1 año			Entre 1 y 2 años			Entre 2 y 3 años	Entre 3 y 4 años	Entre 4 y 5 años	Entre 5 y 10 años	A más de 10 años	Plazo indefinido: perpetua
		Total	Letras, pagarés del Tesoro, papel cial y val.asumidos	A medio y largo plazo y euronotas	Total	Letras y pagarés del Tesoro y papel comercial	A medio y largo plazo y euronotas						
1	2	3	4	5	6	7	8	9	10	11	12	13	
06	309 205	56 062	25 077	30 985	36 587	6 224	30 363	32 536	28 524	24 962	74 356	56 178	-
07	304 103	64 357	32 444	31 912	32 416	-	32 416	29 899	24 962	23 596	86 948	41 925	-
08	354 739	84 549	52 074	32 475	35 713	-	35 713	41 941	25 386	28 246	87 650	51 253	-
09	473 897	121 206	85 513	35 693	46 517	-	46 517	49 455	39 198	41 075	101 941	74 505	-
10	537 697	129 101	82 475	46 626	57 547	7 281	50 265	59 965	41 205	34 948	117 786	97 146	-
11	607 717	134 601	84 711	49 890	72 020	5 897	66 123	67 582	39 508	43 583	137 870	112 553	-
12	671 442	144 086	77 993	66 093	83 604	6 620	76 983	80 863	65 798	46 863	139 555	110 674	-
13	763 391	168 611	89 174	79 437	99 534	-	99 534	92 009	55 943	64 035	158 436	124 824	-
13 III	752 074	160 891	90 987	69 904	107 466	-	107 466	84 921	69 183	47 507	147 855	134 251	-
13 IV	763 391	168 611	89 174	79 437	99 534	-	99 534	92 009	55 943	64 035	158 436	124 824	-
14 I	784 384	164 700	82 521	82 178	97 696	-	97 696	94 049	66 112	44 143	186 220	131 464	-
14 II	802 855	176 177	74 640	101 538	83 607	-	83 607	93 154	50 057	65 925	199 266	134 668	-
14 III	812 169	181 847	77 129	104 719	85 969	-	85 969	94 095	54 133	64 457	186 682	144 986	-
14 IV	813 237	173 846	77 926	95 920	92 331	-	92 331	81 747	65 031	71 450	201 946	126 887	-
15 I	832 232	162 028	77 345	84 683	95 966	-	95 966	87 235	44 192	88 282	195 766	158 763	-
15 II	844 651	164 438	78 127	86 311	94 980	-	94 980	73 430	65 925	94 690	194 973	156 215	-
15 III	862 921	170 927	82 314	88 613	94 633	-	94 633	80 620	67 756	82 399	213 714	152 872	-
15 IV	866 648	176 587	82 435	94 151	91 545	-	91 545	83 811	75 759	77 237	221 261	140 449	-
16 I	887 182	180 328	84 130	96 198	91 941	-	91 941	69 935	95 552	61 859	225 184	162 383	-
16 II	887 152	175 814	80 543	95 271	84 316	-	84 316	78 306	96 892	63 166	228 741	159 918	-
16 III	892 647	174 241	79 033	95 209	85 472	-	85 472	82 097	92 193	60 917	237 756	159 972	-
16 IV	894 555	173 927	82 363	91 564	84 917	-	84 917	94 083	81 309	49 756	255 352	155 211	-
17 I	912 874	172 264	80 188	92 076	81 966	-	81 966	97 393	62 715	73 344	246 590	178 601	-
17 II	921 258	161 329	77 062	84 267	86 875	-	86 875	101 213	68 060	64 548	260 053	179 181	-

21. MERCADO PRIMARIO DE VALORES
C) Administraciones Públicas

21.14 Valores distintos de acciones, excepto derivados financieros
Administración central
Vida media

Años

	Total	A corto plazo				A largo plazo						
		Total	Letras y pagarés del Tesoro	Papel comercial	Valores asumidos	Total	En euros			En monedas distintas del euro		
							Emitidos por la Adción. Central			Valores asumidos	Emitidos por la Adción. Central	
							Bonos y obligaciones	Euronotas	Bonos y obligaciones		Euronotas	
1	2	3	4	5	6	7	8	9	10	11		
06	6,69	0,71	0,71	-	7,36	7,41	-	6,27	-	1,65	5,32	
07	6,82	0,50	0,50	-	7,58	7,64	-	5,58	-	0,65	4,59	
08	6,58	0,53	0,53	-	7,62	7,69	-	10,19	-	1,50	3,59	
09	6,44	0,42	0,42	-	7,77	7,85	-	12,23	-	0,50	3,11	
10	6,62	0,53	0,53	-	7,84	7,91	-	13,93	-	-	2,94	
11	6,42	0,48	0,48	-	7,46	7,51	-	12,93	-	-	2,71	
12	5,88	0,51	0,51	-	6,66	6,67	-	11,92	-	-	4,09	
13	5,62	0,41	0,41	-	6,31	6,31	-	10,92	-	-	6,17	
13 III	5,66	0,44	0,44	-	6,38	6,38	-	11,18	-	-	6,42	
13 IV	5,62	0,41	0,41	-	6,31	6,31	-	10,92	-	-	6,17	
14 I	5,82	0,40	0,40	-	6,46	6,46	-	10,68	-	-	5,93	
14 II	5,90	0,45	0,45	-	6,46	6,46	-	10,43	-	-	5,71	
14 III	5,92	0,45	0,45	-	6,49	6,49	-	10,18	-	-	5,38	
14 IV	5,96	0,43	0,43	-	6,55	6,54	-	9,92	-	-	7,46	
15 I	6,25	0,45	0,45	-	6,84	6,84	-	9,68	-	-	7,18	
15 II	6,25	0,46	0,46	-	6,84	6,84	-	9,43	-	-	6,97	
15 III	6,23	0,48	0,48	-	6,84	6,84	-	9,18	-	-	6,69	
15 IV	6,31	0,42	0,42	-	6,93	6,93	-	8,92	-	-	6,43	
16 I	6,32	0,43	0,43	-	6,94	6,94	-	8,67	-	-	6,15	
16 II	6,59	0,44	0,44	-	7,20	7,21	-	8,43	-	-	5,85	
16 III	6,62	0,45	0,45	-	7,22	7,23	-	8,17	-	-	5,58	
16 IV	6,67	0,44	0,44	-	7,30	7,31	-	7,92	-	-	5,31	
17 I	6,79	0,44	0,44	-	7,40	7,41	-	7,67	-	-	5,06	
17 II	6,86	0,44	0,44	-	7,45	7,45	-	7,43	-	-	5,49	

Nota: Las emisiones en euros incluyen históricamente todas las emisiones denominadas en euros o cualquiera de sus denominaciones nacionales.

(a) Sin incluir euronotas y papel comercial hasta el primer trimestre de 1996.

**21. MERCADO PRIMARIO DE VALORES
C) Administraciones Públicas**

Valores nominales

	A corto plazo Letras, pagarés del Tesoro, papel comercial y valores asumidos			A largo plazo											
				Del cual											
	Emisio- nes netas	Emisio- nes brutas	Amortiza- ciones	Total			Bonos (a)			Obligaciones y notas (b)			Valores asumidos		
				Emisio- nes netas	Emisio- nes brutas	Amortiza- ciones	Emisio- nes netas	Emisio- nes brutas	Amortiza- ciones	Emisio- nes netas	Emisio- nes brutas	Amortiza- ciones	Emisio- nes netas	Emisio- nes brutas	Amortiza- ciones
1	2	3	4	5	6	7	8	9	10	11	12	13	14	15	
11	851	101 843	100 992	70 478	116 067	45 589	41 653	57 656	16 003	28 825	58 411	29 587	-	-	-
12	-5 995	99 499	105 493	72 520	119 705	47 185	45 564	77 929	32 364	26 955	41 776	14 821	-	-	-
13	4 561	109 163	104 602	86 722	151 649	64 928	61 973	97 665	35 692	24 749	53 984	29 236	-	-	-
14	-11 248	99 396	110 645	60 634	143 734	83 099	-2 416	64 288	66 704	63 051	79 446	16 395	-	-	-
15	4 509	97 871	93 362	45 662	142 723	97 060	-18 586	57 498	76 085	64 249	85 225	20 976	-	-	-
16	-73	100 996	101 068	27 920	122 071	94 151	-26 280	47 233	73 513	54 200	74 838	20 639	-	-	-
16 E-J	-2 693	59 023	61 716	19 121	85 504	66 383	-13 807	31 938	45 744	32 927	53 566	20 639	-	-	-
17 E-J	-6 182	52 369	58 552	30 158	97 782	67 624	5 845	31 930	26 085	24 313	65 852	41 539	-	-	-
16 May	-3 423	6 860	10 282	8 885	11 755	2 870	2 212	5 081	2 870	6 673	6 673	-	-	-	-
Jun	1 345	9 130	7 786	11 208	11 208	-	-5 700	5 700	-	5 509	5 509	-	-	-	-
Jul	-801	7 971	8 772	-3 278	16 335	19 613	-14 166	5 447	19 613	10 888	10 888	-	-	-	-
Ago	-912	8 574	9 486	3 673	3 673	-	2 293	2 293	-	1 380	1 380	-	-	-	-
Sep	202	8 270	8 068	6 627	8 952	2 325	1 338	3 663	2 325	5 289	5 289	-	-	-	-
Oct	2 004	8 462	6 458	-10 652	10 540	21 193	-16 457	4 735	21 193	5 805	5 805	-	-	-	-
Nov	133	8 438	8 305	5 079	7 830	2 751	-246	2 504	2 751	5 325	5 325	-	-	-	-
Dic	1 193	8 229	7 036	4 073	5 573	1 500	599	2 099	1 500	3 474	3 474	-	-	-	-
17 Ene	169	8 451	8 282	-3 488	17 966	21 453	4 969	4 969	-	-8 457	12 996	21 453	-	-	-
Feb	-151	7 286	7 436	10 828	10 828	-	5 048	5 048	-	5 781	5 781	-	-	-	-
Mar	-2 193	7 665	9 859	13 169	14 401	1 232	2 986	4 218	1 232	10 183	10 183	-	-	-	-
Abr	-1 376	6 171	7 547	-10 914	11 189	22 102	-18 314	3 788	22 102	7 400	7 400	-	-	-	-
May	-1 645	6 834	8 479	12 508	15 259	2 751	1 333	4 083	2 751	11 176	11 176	-	-	-	-
Jun	-105	8 431	8 535	10 403	10 403	-	5 908	5 908	-	4 495	4 495	-	-	-	-
Jul	-881	7 531	8 413	-2 349	17 737	20 086	3 916	3 916	-	-6 264	13 821	20 086	-	-	-

Nota: Las emisiones en euros incluyen históricamente todas las emisiones denominadas en euros o cualquiera de sus denominaciones nacionales.

(a) Incluye deuda desgravable emitida desde 1977 y amortizada en 1991.

(b) Incluye deuda emitida antes de 1977 y deuda perpetua amortizadas o canjeadas en 1998.

**21. MERCADO PRIMARIO DE VALORES
C) Administraciones Públicas**

**21.16 Valores distintos de acciones emitidos en euros,
excepto derivados financieros. Administración central
Tipos de interés a la emisión: subastas**

Porcentajes

	A largo plazo										A corto plazo					
	Bonos a 3 años		Bonos a 5 años		Obligaciones a 10 años		Obligaciones a 15 años		Obligaciones a 30 años		Letras del Tesoro a 6 meses		Letras del Tesoro a 1 año		Letras del Tesoro a 18 meses	
	Tipo medio ponderado	Tipo marginal	Tipo medio ponderado	Tipo marginal	Tipo medio ponderado	Tipo marginal	Tipo medio ponderado	Tipo marginal	Tipo medio ponderado	Tipo marginal	Tipo medio ponderado	Tipo marginal	Tipo medio ponderado	Tipo marginal	Tipo medio ponderado	Tipo marginal
	1	2	3	4	5	6	7	8	9	10	11	12	13	14	15	16
11	4,06	4,10	4,61	4,64	5,51	5,55	5,97	5,99	5,95	5,96	2,37	2,42	3,23	3,30	3,58	3,64
12	3,86	3,93	4,74	4,79	5,67	5,72	-	-	6,11	6,15	1,91	1,98	2,84	2,93	3,12	3,22
13	2,45	2,48	3,40	3,43	4,74	4,76	5,18	5,19	5,45	5,46	0,74	0,77	1,22	1,25	1,69	1,79
14	0,99	1,01	1,51	1,53	2,72	2,74	3,59	3,62	3,77	3,78	0,26	0,27	0,42	0,43	-	-
15	0,33	0,35	0,76	0,78	1,74	1,75	2,13	2,15	2,75	2,76	0,01	0,02	0,07	0,08	-	-
16	0,09	0,10	0,40	0,41	1,45	1,46	1,92	1,93	2,54	2,55	-0,21	-0,21	-0,14	-0,14	-	-
16 Feb	0,25	0,26	0,61	0,61	1,78	1,79	-	-	-	-	-0,06	-0,05	0,00	0,00	-	-
Mar	0,11	0,12	0,69	0,70	1,48	1,50	2,06	2,06	2,95	2,95	-0,12	-0,11	-0,07	-0,06	-	-
Abr	-	-	0,57	0,58	1,61	1,62	2,12	2,13	2,65	2,67	-0,14	-0,14	-0,08	-0,07	-	-
May	0,01	0,02	-	-	1,59	1,60	2,05	2,06	-	-	-0,26	-0,26	-0,16	-0,15	-	-
Jun	0,14	0,15	0,59	0,60	1,59	1,61	-	-	2,72	2,73	-0,15	-0,14	-0,08	-0,07	-	-
Jul	-0,07	-0,06	0,23	0,24	1,31	1,31	1,52	1,53	2,28	2,29	-0,25	-0,24	-0,19	-0,18	-	-
Ago	-	-	0,17	0,18	-	-	-	-	-	-	-0,26	-0,25	-0,20	-0,20	-	-
Sep	-0,10	-0,09	0,15	0,16	1,13	1,14	1,45	1,46	2,12	2,12	-0,27	-0,26	-0,20	-0,20	-	-
Oct	-	-	0,09	0,10	1,04	1,05	-	-	-	-	-0,33	-0,33	-0,25	-0,25	-	-
Nov	-	-	0,41	0,42	1,50	1,51	-	-	-	-	-0,28	-0,28	-0,21	-0,21	-	-
Dic	-	-	0,21	0,23	1,42	1,43	-	-	-	-	-0,33	-0,32	-0,23	-0,22	-	-
17 Ene	-0,23	-0,23	0,40	0,42	1,58	1,58	-	-	2,76	2,77	-0,37	-0,36	-0,29	-0,29	-	-
Feb	-0,13	-0,12	0,53	0,55	1,73	1,74	2,15	2,16	-	-	-0,37	-0,36	-0,29	-0,29	-	-
Mar	-	-	0,55	0,57	1,68	1,69	2,39	2,39	3,04	3,05	-0,39	-0,39	-0,30	-0,30	-	-
Abr	-0,13	-0,12	0,44	0,46	1,68	1,70	-	-	2,96	2,97	-0,37	-0,36	-0,29	-0,29	-	-
May	-0,14	-0,13	0,37	0,38	1,55	1,56	2,29	2,31	-	-	-0,40	-0,40	-0,33	-0,32	-	-
Jun	0,02	0,03	0,22	0,23	1,40	1,41	1,93	1,94	-	-	-0,42	-0,41	-0,38	-0,37	-	-
Jul	0,03	0,03	0,31	0,32	1,65	1,66	-	-	2,90	2,91	-0,41	-0,40	-0,38	-0,37	-	-

21. MERCADO PRIMARIO DE VALORES
C) Administraciones Públicas

21.17 Valores distintos de acciones, excepto derivados financieros
Comunidades autónomas y Corporaciones locales
Detalle por instrumentos. Emisiones netas

Valores nominales

Millones de euros

	Comunidades autónomas							Corporaciones locales				
	Total	A corto plazo			A largo plazo			Total	A corto plazo	A largo plazo		
		Total	En euros	En monedas distintas del euro	Total	En euros	En monedas distintas del euro			Total	En euros	En monedas distintas del euro
1	2	3	4	5	6	7	8	9	10	11	12	
11	8 083	5 566	5 743	-177	2 517	2 886	-370	-421	-	-421	-421	-
12	-82	-3 910	-3 909	-1	3 828	4 217	-389	-374	-	-374	-374	-
13	-5 496	-2 494	-2 494	-	-3 001	-2 642	-359	-131	-	-131	-131	-
14	-2 298	-1 121	-1 121	-	-1 178	-462	-716	-240	-	-240	-240	-
15	-6 788	15	15	-	-6 803	-6 416	-386	-	-	-	-	-
16	-2 549	70	70	-	-2 618	-2 277	-341	-	-	-	-	-
16 E-J	-369	44	44	-	-413	-276	-137	-	-	-	-	-
17 E-J	1 225	-1	-1	-	1 227	1 227	-	-200	-	-200	-200	-
16 May	1 263	-2	-2	-	1 265	1 265	-	-	-	-	-	-
<i>Jun</i>	-560	-12	-12	-	-548	-548	-	-	-	-	-	-
<i>Jul</i>	-270	20	20	-	-290	-290	-	-	-	-	-	-
<i>Ago</i>	34	-14	-14	-	48	48	-	-	-	-	-	-
<i>Sep</i>	578	24	24	-	554	554	-	-	-	-	-	-
<i>Oct</i>	154	6	6	-	148	148	-	-	-	-	-	-
<i>Nov</i>	-2 577	2	2	-	-2 579	-2 376	-204	-	-	-	-	-
<i>Dic</i>	-368	8	8	-	-376	-376	-	-	-	-	-	-
17 Ene	-50	9	9	-	-59	-59	-	-200	-	-200	-200	-
<i>Feb</i>	154	-11	-11	-	165	165	-	-	-	-	-	-
<i>Mar</i>	512	10	10	-	502	502	-	-	-	-	-	-
<i>Abr</i>	573	-11	-11	-	584	584	-	-	-	-	-	-
<i>May</i>	611	3	3	-	608	608	-	-	-	-	-	-
<i>Jun</i>	-99	5	5	-	-103	-103	-	-	-	-	-	-
<i>Jul</i>	-476	-6	-6	-	-470	-470	-	-	-	-	-	-

Nota: Las emisiones en euros incluyen históricamente todas las emisiones denominadas en euros o cualquiera de sus denominaciones nacionales.

21. MERCADO PRIMARIO DE VALORES
C) Administraciones Públicas

21.18 Valores distintos de acciones, excepto derivados financieros
Comunidades autónomas y Corporaciones locales
Detalle por instrumentos. Saldos vivos

Valores nominales

Millones de euros

	Comunidades autónomas							Corporaciones locales				
	Total	A corto plazo			A largo plazo			Total	A corto plazo	A largo plazo		
		Total	En euros	En monedas distintas del euro	Total	En euros	En monedas distintas del euro			Total	En euros	En monedas distintas del euro
1	2	3	4	5	6	7	8	9	10	11	12	
11	63 682	7 790	7 790	-	55 892	53 064	2 828	1 904	-	1 904	1 904	-
12	63 771	3 881	3 881	-	59 890	57 509	2 381	1 530	-	1 530	1 530	-
13	58 147	1 387	1 387	-	56 760	54 867	1 893	1 398	-	1 398	1 398	-
14	55 943	266	266	-	55 676	54 405	1 272	1 158	-	1 158	1 158	-
15	49 265	281	281	-	48 984	47 988	996	1 158	-	1 158	1 158	-
16	46 753	350	350	-	46 402	45 711	691	1 158	-	1 158	1 158	-
16 Feb	48 369	294	294	-	48 075	47 067	1 008	1 158	-	1 158	1 158	-
<i>Mar</i>	48 617	309	309	-	48 308	47 466	843	1 158	-	1 158	1 158	-
<i>Abr</i>	48 458	319	319	-	48 140	47 285	854	1 158	-	1 158	1 158	-
<i>May</i>	49 727	317	317	-	49 411	48 550	860	1 158	-	1 158	1 158	-
<i>Jun</i>	49 185	305	305	-	48 880	48 002	877	1 158	-	1 158	1 158	-
<i>Jul</i>	48 909	325	325	-	48 585	47 712	872	1 158	-	1 158	1 158	-
<i>Ago</i>	48 943	311	311	-	48 632	47 760	872	1 158	-	1 158	1 158	-
<i>Sep</i>	49 521	335	335	-	49 186	48 314	872	1 158	-	1 158	1 158	-
<i>Oct</i>	49 683	341	341	-	49 342	48 462	880	1 158	-	1 158	1 158	-
<i>Nov</i>	47 120	343	343	-	46 777	46 087	690	1 158	-	1 158	1 158	-
<i>Dic</i>	46 753	350	350	-	46 402	45 711	691	1 158	-	1 158	1 158	-
17 Ene	46 694	360	360	-	46 334	45 652	682	958	-	958	958	-
<i>Feb</i>	46 859	349	349	-	46 511	45 817	694	958	-	958	958	-
<i>Mar</i>	47 366	359	359	-	47 007	46 318	688	958	-	958	958	-
<i>Abr</i>	47 924	348	348	-	47 576	46 902	674	958	-	958	958	-
<i>May</i>	48 518	351	351	-	48 167	47 510	657	958	-	958	958	-
<i>Jun</i>	48 407	355	355	-	48 052	47 407	645	958	-	958	958	-
<i>Jul</i>	47 915	349	349	-	47 566	46 937	629	958	-	958	958	-

Nota: Las emisiones en euros incluyen históricamente todas las emisiones denominadas en euros o cualquiera de sus denominaciones nacionales.

Véanse las notas de los cuadros 13.7 y 14.7 en que se explica cómo se relacionan los datos de la deuda en valores distintos de acciones de las comunidades autónomas y corporaciones locales elaborada según la metodología del Protocolo de Déficit Excesivo y los datos de este cuadro.

21. MERCADO PRIMARIO DE VALORES
C) Administraciones Públicas

21.19 Valores distintos de acciones emitidos en euros, excepto derivados financieros. Comunidades autónomas y Corporaciones locales
Emisiones netas, emisiones brutas y amortizaciones

Valores nominales

Millones de euros

	Comunidades autónomas						Corporaciones locales			
	A corto plazo			A largo plazo			A corto plazo		A largo plazo	
	Emisiones netas	Emisiones brutas	Amortizaciones	Emisiones netas	Emisiones brutas	Amortizaciones	Emisiones netas	Emisiones brutas	Amortizaciones	
1	2	3	4	5	6	7	8	9	10	
11	5 743	11 046	5 304	2 886	11 000	8 113	-	-421	-	421
12	-3 909	6 481	10 390	4 217	9 499	5 282	-	-374	21	396
13	-2 494	2 502	4 996	-2 642	8 274	10 917	-	-131	24	156
14	-1 121	340	1 460	-462	9 224	9 686	-	-240	53	293
15	15	424	410	-6 416	3 621	10 038	-	-	-	-
16	70	482	412	-2 277	4 384	6 662	-	-	-	-
16 E-J	44	288	243	-276	2 741	3 017	-	-	-	-
17 E-J	-1	282	283	1 227	4 553	3 326	-	-200	-	200
16 May	-2	51	53	1 265	1 430	165	-	-	-	-
<i>Jun</i>	-12	49	61	-548	526	1 074	-	-	-	-
<i>Jul</i>	20	25	5	-290	110	400	-	-	-	-
<i>Ago</i>	-14	44	58	48	48	-	-	-	-	-
<i>Sep</i>	24	34	10	554	590	36	-	-	-	-
<i>Oct</i>	6	40	34	148	359	211	-	-	-	-
<i>Nov</i>	2	37	35	-2 376	255	2 631	-	-	-	-
<i>Dic</i>	8	40	32	-376	391	767	-	-	-	-
17 Ene	9	31	21	-59	100	159	-	-200	-	200
<i>Feb</i>	-11	40	51	165	1 600	1 435	-	-	-	-
<i>Mar</i>	10	53	43	502	503	1	-	-	-	-
<i>Abr</i>	-11	24	35	584	1 335	751	-	-	-	-
<i>May</i>	3	46	44	608	608	-	-	-	-	-
<i>Jun</i>	5	40	36	-103	287	390	-	-	-	-
<i>Jul</i>	-6	47	53	-470	120	590	-	-	-	-

Nota: Las emisiones en euros incluyen históricamente todas las emisiones denominadas en euros o cualquiera de sus denominaciones nacionales.

21. MERCADO PRIMARIO DE VALORES
D) Sociedades no financieras

21.20 Valores distintos de acciones, excepto derivados financieros
Detalle por instrumentos
Emisiones netas y saldos vivos

Valores nominales

Millones de euros

	Emisiones netas									Saldos vivos				
	Total	A corto plazo			A largo plazo					Total	En euros			En monedas distintas del euro
		Total	Emisiones brutas	Amortizaciones	Total	En euros			En monedas distintas del euro		A corto plazo	A largo plazo		
						Total	Emisiones brutas	Amortizaciones						
1	2	3	4	5	6	7	8	9	10	11	12	13		
11	561	236	1 167	932	325	507	1 025	519	-181	14 438	916	13 298	223	
12	3 134	-217	2 964	3 181	3 351	3 372	4 512	1 140	-20	17 322	699	16 443	180	
13	3 652	707	2 836	2 129	2 945	2 949	4 849	1 901	-4	20 086	1 406	18 542	138	
14	676	679	3 740	3 061	-3	-295	6 300	6 594	292	20 775	2 085	18 247	443	
15	4 798	-580	2 217	2 797	5 378	5 244	8 390	3 146	134	25 622	1 505	23 491	626	
16	4 345	-20	4 267	4 287	4 365	3 651	7 813	4 162	714	30 025	1 485	27 142	1 398	
16 Feb	-153	7	244	237	-160	-160	220	380	-	25 405	1 475	23 296	634	
<i>Mar</i>	14	12	200	188	3	3	572	570	-	25 393	1 486	23 298	608	
<i>Abr</i>	503	51	372	321	452	452	710	258	-	25 902	1 537	23 751	614	
<i>May</i>	1 639	-77	288	365	1 716	1 716	2 034	318	-	27 549	1 460	25 467	622	
<i>Jun</i>	274	8	523	515	267	-367	39	406	634	27 840	1 468	25 100	1 272	
<i>Jul</i>	336	150	548	398	187	185	262	77	2	28 174	1 617	25 285	1 272	
<i>Ago</i>	759	9	287	278	750	750	750	-	-	28 931	1 626	26 034	1 270	
<i>Sep</i>	-44	57	515	459	-101	-101	340	440	-	28 886	1 683	25 934	1 270	
<i>Oct</i>	454	102	630	528	351	351	902	550	-	29 359	1 785	26 285	1 288	
<i>Nov</i>	-205	-127	264	391	-79	-79	760	839	-	29 178	1 658	26 206	1 313	
<i>Dic</i>	841	-173	183	356	1 015	936	1 209	274	79	30 025	1 485	27 142	1 398	
17 Ene	579	107	418	311	472	382	478	96	90	30 581	1 592	27 524	1 466	
<i>Feb</i>	253	249	358	109	3	91	97	6	-88	30 858	1 841	27 615	1 402	
<i>Mar</i>	1 949	147	371	224	1 802	1 185	1 185	-	617	32 795	1 988	28 800	2 007	
<i>Abr</i>	1 440	149	542	393	1 291	1 291	1 999	708	-	34 192	2 137	30 091	1 963	
<i>May</i>	231	214	513	299	17	17	46	29	-	34 372	2 351	30 108	1 913	
<i>Jun</i>	481	-159	515	674	640	621	1 430	809	19	34 820	2 192	30 729	1 899	
<i>Jul</i>	-374	-514	137	651	140	102	853	751	38	34 397	1 678	30 831	1 888	

Nota: Las emisiones en euros incluyen históricamente todas las emisiones denominadas en euros o cualquiera de sus denominaciones nacionales.

21. MERCADO PRIMARIO DE VALORES
E) Resto del mundo

21.21 Valores distintos de acciones, excepto derivados financieros
Detalle por sectores
Emisiones netas, emisiones brutas, amortizaciones y saldos vivos

Millones de euros

		Filiales de empresas españolas residentes en el resto del mundo								No residentes Emisiones en España			
		Filiales de Instituciones financieras				Filiales de sociedades no financieras				Emisiones netas	Emisiones brutas	Amortiza- ciones	Saldos vivos
		Emisiones netas	Emisiones brutas	Amortiza- ciones	Saldos vivos	Emisiones netas	Emisiones brutas	Amortiza- ciones	Saldos vivos				
1	2	3	4	5	6	7	8	9	10	11	12		
11	P	-19 781	79 337	99 118	31 611	632	28 858	28 225	35 383	-3	-	3	1 288
12	P	-1 271	18 358	19 629	29 869	2 790	31 414	28 625	37 984	-207	-	207	1 081
13	P	2 267	7 951	5 684	30 902	9 700	40 539	30 839	46 998	-139	-	139	942
14	P	6 098	10 201	4 103	39 082	2 463	31 969	29 507	50 739	-123	-	123	819
15	P	7 926	14 875	6 949	49 925	6 483	40 411	33 929	58 045	-192	42	234	628
16	P	4 384	11 427	7 043	55 135	3 781	45 247	41 466	62 108	-54	23	77	574
16	Feb	P	244	656	412	49 943	-665	2 780	3 445	58 298	-	-	628
	Mar	P	-1 125	524	1 649	47 512	508	2 698	2 190	58 493	-	-	628
	Abr	P	-638	89	727	46 894	4 099	6 378	2 279	62 615	-	-	628
	May	P	303	977	674	47 841	-635	3 632	4 267	62 175	-	-	628
	Jun	P	773	1 324	551	48 645	-1 190	3 447	4 636	61 012	-	-	628
	Jul	P	493	1 020	527	49 061	2 114	4 697	2 583	63 138	-	-	628
	Ago	P	1 965	2 015	50	50 963	-180	1 906	2 085	62 951	-	-	628
	Sep	P	1 152	1 276	124	51 998	1 396	5 112	3 717	64 302	-17	-	611
	Oct	P	1	249	248	52 496	229	3 920	3 692	64 706	-37	23	60
	Nov	P	620	813	193	54 172	1 049	4 579	3 530	65 984	-	-	574
	Dic	P	674	837	163	55 135	-3 968	2 503	6 470	62 108	-	-	574
17	Ene	P	785	1 755	969	55 215	1 997	4 628	2 631	63 970	-	-	574
	Feb	P	-610	680	1 290	55 193	451	4 680	4 229	64 593	-	-	574
	Mar	P	127	1 349	1 223	55 012	-886	2 479	3 365	63 630	-	-	574
	Abr	P	131	768	637	54 423	733	3 787	3 053	64 161	-	-	574
	May	P	1 104	2 088	984	54 460	497	4 941	4 443	64 329	-	-	574
	Jun	P	845	1 180	335	54 719	-987	2 648	3 635	63 136	-	-	574
	Jul	P	1 144	1 450	306	54 886	931	3 699	2 768	63 810	-	-	574

21. MERCADO PRIMARIO DE VALORES
F) Zona del euro

21.22 Valores distintos de acciones, excepto derivados financieros
Detalle por sectores y subsectores. Emisiones netas

Millones de euros

Fuente: BCE

		En euros								En monedas distintas del euro	
		Total	Instituciones financieras			Administraciones públicas			Sociedades no financieras	Total	del cual
			Total	Monetarias	No monetarias	Total	Administración central	Otras administracio- nes públicas			
1	2	3	4	5	6	7	8	9	10		
11		564 445	212 491	277 775	-65 284	313 015	264 948	48 067	38 939	49 715	13 220
12		179 965	-100 952	-75 159	-25 792	178 998	144 168	34 831	101 918	77 614	10 405
13		-258 709	-615 406	-466 541	-148 866	292 680	294 700	-2 021	64 018	20 978	-8 421
14		-296 391	-528 018	-430 222	-97 796	205 026	192 522	12 505	26 600	163 504	12 793
15		-166 491	-345 715	-326 679	-19 036	131 090	141 708	-10 618	48 134	201 945	-16 364
16		-5 358	-217 266	-170 040	-47 226	141 408	151 282	-9 873	70 499	38 084	-3 494
16	E-M	91 532	-81 506	-66 060	-15 446	125 258	145 188	-19 930	47 779	-34 351	3 551
17	E-M	242 922	35 869	-6 982	42 851	150 826	150 209	617	56 227	90 438	5 805
16	Mar	47 217	-41 032	-19 365	-21 667	68 694	63 367	5 328	19 555	-22 909	-1 787
	Abr	-51 971	-4 956	-14 549	9 593	-64 512	-55 396	-9 116	17 497	11 095	1 788
	May	99 316	19 287	-953	20 241	65 370	65 909	-540	14 659	-572	-2 381
	Jun	29 912	-18 103	971	-19 074	54 571	49 936	4 635	-6 556	-32 437	-644
	Jul	-34 050	-12 738	-26 160	13 422	-31 905	-35 019	3 115	10 593	13 331	-5 070
	Ago	-18 520	-6 152	-4 631	-1 521	-10 400	-10 912	512	-1 967	26 058	6 842
	Sep	-4 963	-26 355	-16 728	-9 627	7 933	9 751	-1 818	13 459	47 958	5
	Oct	-5 154	-11 473	-5 070	-6 403	-1 143	-2 709	1 566	7 463	13 401	-8 382
	Nov	25 344	-12 307	-14 889	2 581	29 580	31 934	-2 354	8 071	12 101	5 686
	Dic	-89 460	-48 631	-37 474	-11 157	-32 487	-36 887	4 401	-8 342	-7 978	-5 482
17	Ene	82 589	23 175	10 859	12 316	44 203	48 358	-4 155	15 211	41 257	958
	Feb	30 974	19 992	16 831	3 161	3 942	-6	3 949	7 039	-3 242	-5 944
	Mar	63 638	-12 390	-18 403	6 014	64 071	56 281	7 790	11 957	9 470	8 545
	Abr	-41 752	-23 850	-22 698	-1 152	-30 213	-20 270	-9 943	12 310	36 066	1 333
	May	107 474	28 941	6 429	22 512	68 824	65 847	2 976	9 709	6 887	913

Nota: Las emisiones en euros incluyen históricamente todas las emisiones denominadas en euros o cualquiera de sus denominaciones nacionales.

Las emisiones en dracmas griegas se incorporan a la categoría de 'emisiones en euros' a partir de enero de 2001.

Los importes correspondientes a España incluidos en el agregado zona del euro figuran en las columnas 1 a 9 del cuadro 21.1.

21. MERCADO PRIMARIO DE VALORES
F) Zona del euro

21.23 Valores distintos de acciones, excepto derivados financieros
Detalle por sectores y subsectores. Saldos vivos

Fuente: BCE

Millones de euros

	En euros							En monedas distintas del euro		
	Total	Instituciones financieras			Administraciones públicas			Sociedades no financieras	Total	del cual
		Total	Monetarias	No monetarias	Total	Administración central	Otras administraciones públicas			
1	2	3	4	5	6	7	8	9	10	
11	14 615 069	7 246 926	4 588 999	2 657 927	6 650 716	6 105 864	544 853	717 427	1 807 212	111 286
12	14 694 805	7 138 808	4 487 730	2 651 079	6 748 728	6 146 757	601 970	807 269	1 875 294	119 053
13	14 443 752	6 545 744	4 013 416	2 532 329	7 079 648	6 473 987	605 661	818 359	1 901 906	108 897
14	14 240 093	6 094 737	3 610 132	2 484 605	7 297 919	6 679 012	618 907	847 437	2 211 760	131 618
15	13 996 795	5 660 662	3 264 637	2 396 024	7 438 165	6 829 925	608 240	897 969	2 522 100	130 144
16	13 980 306	5 435 057	3 094 072	2 340 985	7 579 620	6 981 262	598 358	965 629	2 543 308	127 271
15 Dic	13 996 795	5 660 662	3 264 637	2 396 024	7 438 165	6 829 925	608 240	897 969	2 522 100	130 144
16 Ene	13 992 758	5 620 982	3 240 624	2 380 358	7 473 395	6 872 813	600 582	898 381	2 523 339	132 899
<i>Feb</i>	13 989 974	5 602 056	3 233 481	2 368 575	7 493 879	6 901 244	592 635	894 039	2 480 112	136 001
<i>Mar</i>	14 037 609	5 559 984	3 214 493	2 345 490	7 564 006	6 966 043	597 963	913 619	2 410 491	131 439
<i>Abr</i>	13 984 467	5 554 694	3 199 383	2 355 311	7 498 655	6 909 807	588 848	931 118	2 426 722	133 491
<i>May</i>	14 080 550	5 571 221	3 196 205	2 375 016	7 563 392	6 975 083	588 309	945 937	2 458 051	132 227
<i>Jun</i>	14 113 530	5 557 280	3 199 529	2 357 751	7 618 027	7 025 083	592 944	938 223	2 415 491	131 573
<i>Jul</i>	14 071 847	5 536 355	3 171 093	2 365 263	7 586 129	6 990 071	596 058	949 363	2 406 956	126 241
<i>Ago</i>	14 053 524	5 530 392	3 164 923	2 365 469	7 575 732	6 979 162	596 569	947 401	2 427 446	133 511
<i>Sep</i>	14 049 093	5 504 547	3 148 955	2 355 592	7 583 659	6 988 908	594 750	960 888	2 468 821	133 456
<i>Oct</i>	14 045 477	5 496 578	3 145 357	2 351 222	7 582 518	6 986 202	596 316	966 380	2 490 749	125 728
<i>Nov</i>	14 078 726	5 491 673	3 130 402	2 361 271	7 612 102	7 018 139	593 963	974 952	2 532 216	132 311
<i>Dic</i>	13 980 306	5 435 057	3 094 072	2 340 985	7 579 620	6 981 262	598 358	965 629	2 543 308	127 271
17 Ene	14 061 197	5 454 863	3 108 734	2 346 130	7 623 825	7 029 612	594 213	982 509	2 555 433	127 251
<i>Feb</i>	14 092 640	5 475 362	3 125 724	2 349 639	7 627 732	7 029 613	598 119	989 545	2 580 182	122 205
<i>Mar</i>	14 150 015	5 456 728	3 106 987	2 349 741	7 691 791	7 085 883	605 908	1 001 497	2 568 915	130 102
<i>Abr</i>	14 110 676	5 435 299	3 083 909	2 351 390	7 661 570	7 065 606	595 965	1 013 807	2 569 301	130 201
<i>May</i>	14 224 203	5 470 321	3 090 335	2 379 987	7 730 415	7 131 474	598 941	1 023 467	2 525 677	129 545

Nota: Las emisiones en euros incluyen históricamente todas las emisiones denominadas en euros o cualquiera de sus denominaciones nacionales.

Las emisiones en dracmas griegas se incorporan a la categoría de 'emisiones en euros' a partir de enero de 2001.

Los importes correspondientes a España incluidos en el agregado zona del euro figuran en las columnas 1 a 9 del cuadro 21.2.

CAPÍTULO 22 MERCADOS SECUNDARIOS DE VALORES

22. MERCADOS SECUNDARIOS DE VALORES
A) Mercado de deuda en anotaciones en cuenta

22.1 Saldos nominales registrados en el sistema de anotaciones en cuenta

Millones de euros

Total	Deuda del Estado							Otros emisores residentes				Valores de otros Estados de la zona del euro	
	Total	Deuda no segregada			Deuda segregada			Total	Otras AAPP		Restantes emisores residentes		
		Total	Letras del Tesoro (a)	Bonos y obligaciones no segregados	Total	Principales de bonos y obligaciones segregados	Cupones de bonos y obligaciones segregados		Pagares de CCAA	Bonos y obligaciones de CCAA			
1	2	3	4	5	6	7	8	9	10	11	12	13	
10	580 687	545 005	507 368	89 756	417 611	37 638	19 545	18 092	27 865	77	23 157	4 631	7 816
11	646 316	600 529	557 527	90 608	466 920	43 002	22 989	20 012	39 167	172	26 568	12 426	6 621
12	706 450	662 339	614 998	84 613	530 385	47 341	26 463	20 878	42 483	249	29 235	12 999	1 628
13	794 262	733 668	681 328	89 174	592 154	52 340	30 450	21 890	59 065	238	32 563	26 264	1 528
14	847 982	793 575	731 133	77 926	653 207	62 442	38 213	24 229	53 872	265	34 920	18 687	535
15	900 650	852 213	787 789	82 435	705 353	64 424	39 631	24 794	48 307	281	34 149	13 877	130
15 Dic	900 650	852 213	787 789	82 435	705 353	64 424	39 631	24 794	48 307	281	34 149	13 877	130
16 Ene	918 932	870 596	805 972	82 024	723 948	64 624	39 742	24 882	48 286	264	34 144	13 877	50
<i>Feb</i>	907 429	859 469	795 297	84 426	710 871	64 172	39 670	24 502	47 910	294	33 738	13 877	50
<i>Mar</i>	920 790	872 816	807 720	84 130	723 590	65 096	40 334	24 762	47 824	309	33 637	13 877	150
<i>Abr</i>	926 120	878 290	812 146	82 621	729 525	66 144	41 026	25 117	47 730	319	33 535	13 877	100
<i>May</i>	910 328	864 086	799 330	79 198	720 131	64 756	39 680	25 076	46 243	317	34 800	11 127	-
<i>Jun</i>	922 981	877 298	810 671	80 543	730 128	66 627	40 892	25 735	45 683	305	34 252	11 127	-
<i>Jul</i>	936 638	893 330	825 125	79 742	745 383	68 205	41 962	26 243	43 308	325	34 362	8 622	-
<i>Ago</i>	921 438	878 096	810 739	78 830	731 909	67 357	42 001	25 356	43 342	311	34 410	8 622	-
<i>Sep</i>	930 843	887 423	819 622	79 033	740 590	67 801	42 272	25 529	43 420	335	34 464	8 622	-
<i>Oct</i>	921 574	877 500	810 269	81 037	729 232	67 231	41 959	25 271	44 074	341	35 112	8 622	-
<i>Nov</i>	926 319	885 606	817 910	81 170	736 740	67 696	42 281	25 415	40 713	343	34 500	5 871	-
<i>Dic</i>	933 007	892 753	824 092	82 363	741 729	68 661	42 865	25 797	40 254	350	34 033	5 871	-
17 Ene	929 242	889 138	821 464	82 532	738 932	67 674	42 174	25 500	40 104	360	34 074	5 671	-
<i>Feb</i>	939 109	898 751	830 939	82 381	748 558	67 812	42 246	25 566	40 258	349	34 238	5 671	100
<i>Mar</i>	952 047	911 000	843 266	80 188	763 078	67 735	42 127	25 608	40 670	359	34 640	5 671	378
<i>Abr</i>	962 206	920 796	853 139	78 811	774 327	67 658	42 066	25 592	41 119	348	35 100	5 671	291
<i>May</i>	951 279	912 630	845 393	77 166	768 226	67 237	41 844	25 393	38 459	351	35 708	2 400	191
<i>Jun</i>	960 619	921 948	854 744	77 062	777 683	67 204	41 791	25 413	38 360	355	35 605	2 400	311
<i>Jul</i>	956 120	917 801	852 497	76 180	776 316	65 304	40 808	24 496	38 124	349	35 375	2 400	195

22. MERCADOS SECUNDARIOS DE VALORES
A) Mercado de deuda en anotaciones en cuenta

22.2 Saldos nominales registrados en cuentas de terceros en el sistema de anotaciones en cuenta

Millones de euros

Total	Deuda del Estado							Otros emisores residentes				Valores de otros Estados de la zona del euro	
	Total	Deuda no segregada			Deuda segregada			Total	Otras AAPP		Restantes emisores residentes		
		Total	Letras del Tesoro (a)	Bonos y obligaciones no segregados	Total	Principales de bonos y obligaciones segregados	Cupones de bonos y obligaciones segregados		Pagares de CCAA	Bonos y obligaciones de CCAA			
1	2	3	4	5	6	7	8	9	10	11	12	13	
10	412 094	391 121	362 708	69 504	293 204	28 413	13 524	14 889	20 738	61	16 937	3 741	235
11	424 487	395 708	362 018	65 325	296 693	33 690	16 250	17 439	28 730	135	19 513	9 082	50
12	365 604	336 818	299 025	53 696	245 329	37 793	19 550	18 242	28 786	249	21 032	7 504	-
13	475 233	444 415	402 829	67 624	335 205	41 586	22 341	19 245	30 818	218	23 028	7 572	-
14	545 907	518 236	466 895	63 673	403 222	51 340	30 791	20 549	27 671	260	23 946	3 465	-
15	582 937	554 298	501 119	69 043	432 076	53 178	32 068	21 111	28 639	238	23 204	5 196	-
15 Dic	582 937	554 298	501 119	69 043	432 076	53 178	32 068	21 111	28 639	238	23 204	5 196	-
16 Ene	574 203	545 524	492 172	67 319	424 853	53 351	32 152	21 199	28 680	222	23 234	5 224	-
<i>Feb</i>	572 610	544 212	491 127	67 315	423 812	53 086	31 691	21 395	28 398	232	22 884	5 282	-
<i>Mar</i>	575 716	547 608	494 008	66 340	427 669	53 599	32 169	21 430	28 108	257	22 697	5 154	-
<i>Abr</i>	581 160	553 027	498 323	65 927	432 396	54 703	32 953	21 751	28 133	251	22 749	5 133	-
<i>May</i>	563 955	535 647	481 879	62 228	419 651	53 768	32 114	21 653	28 308	259	23 399	4 650	-
<i>Jun</i>	566 404	538 448	482 580	64 627	417 953	55 868	33 391	22 477	27 957	243	23 123	4 591	-
<i>Jul</i>	574 045	547 286	490 365	62 123	428 242	56 921	34 043	22 878	26 759	263	23 674	2 822	-
<i>Ago</i>	566 146	539 152	483 071	60 525	422 546	56 081	33 904	22 178	26 994	251	23 921	2 822	-
<i>Sep</i>	569 753	542 598	485 775	62 411	423 363	56 823	34 532	22 291	27 156	280	24 059	2 817	-
<i>Oct</i>	577 814	550 518	494 165	67 219	426 946	56 353	34 107	22 246	27 296	256	24 223	2 817	-
<i>Nov</i>	576 983	550 641	494 358	66 918	427 439	56 283	34 455	21 828	26 343	253	23 727	2 363	-
<i>Dic</i>	584 845	558 912	501 326	70 392	430 933	57 586	35 170	22 416	25 933	240	23 331	2 362	-
17 Ene	576 467	550 862	494 279	69 033	425 246	56 583	34 620	21 962	25 605	250	23 193	2 162	-
<i>Feb</i>	578 858	553 598	497 074	68 388	428 685	56 524	34 459	22 066	25 260	259	22 839	2 162	-
<i>Mar</i>	584 804	559 359	502 996	68 240	434 755	56 363	34 241	22 122	25 445	251	23 032	2 162	-
<i>Abr</i>	586 137	560 438	503 966	67 153	436 813	56 472	34 221	22 051	25 700	247	23 290	2 162	-
<i>May</i>	580 117	555 477	499 120	65 082	434 038	56 357	34 302	22 056	24 640	247	23 134	1 259	-
<i>Jun</i>	584 116	559 856	503 534	67 754	435 780	56 323	34 221	22 102	24 259	262	22 727	1 271	-
<i>Jul</i>	573 502	549 534	495 070	64 565	430 504	54 464	33 223	21 241	23 968	232	22 334	1 403	-

22. MERCADOS SECUNDARIOS DE VALORES
A) Mercado de deuda en anotaciones en cuenta

22.3 Letras del Tesoro
Saldos nominales. Cartera registrada

Millones de euros

	Saldo en circulación	Instituciones Financieras Monetarias (IFM) excepto Fondos del Mercado Monetario (FMM)			Fondos del Mercado Monetario y Otros intermediarios financieros				Sociedades no financieras	Hogares e ISFLSH	Administraciones Públicas	Resto del mundo
		Total	Banco de España	Otras IFM excepto FMM	Total	Instituciones de inversión colectiva (a)	Seguros y fondos de pensiones	Resto de intermediarios financieros				
	1	2	3	4	5	6	7	8	9	10	11	12
11	90 608	18 305	3 422	14 883	20 609	11 146	8 100	1 363	3 552	3 603	3 765	40 774
12	84 613	19 019	4	19 014	19 626	10 289	7 620	1 717	2 938	2 957	7 026	33 048
13	89 174	15 778	23	15 755	13 322	7 906	4 575	842	1 460	1 788	2 076	54 749
14	77 926	10 847	650	10 197	9 320	3 678	3 657	1 985	1 224	1 292	438	54 806
15	82 435	11 281	-	11 281	6 794	2 572	2 778	1 444	186	749	1 929	61 497
15 Dic	82 435	11 281	-	11 281	6 794	2 572	2 778	1 444	186	749	1 929	61 497
16 Ene	82 024	9 929	-	9 929	7 554	2 659	2 752	2 143	85	717	1 601	62 138
Feb	84 426	11 575	-	11 575	6 304	2 334	2 188	1 782	317	666	2 185	63 380
Mar	84 130	12 208	-	12 208	6 750	2 382	3 161	1 207	417	636	2 550	61 568
Abr	82 621	11 051	-	11 051	8 024	2 842	2 863	2 320	369	529	2 897	59 751
May	79 198	12 706	-	12 706	6 635	3 136	2 201	1 298	226	494	2 893	56 244
Jun	80 543	12 632	-	12 632	7 095	3 047	1 878	2 170	171	374	418	59 854
Jul	79 742	14 132	-	14 132	6 168	2 593	1 706	1 869	180	345	260	58 656
Ago	78 830	15 128	-	15 128	5 896	2 660	1 549	1 687	174	250	663	56 720
Sep	79 033	12 581	-	12 581	5 651	2 608	1 156	1 887	153	234	553	59 861
Oct	81 037	11 606	-	11 606	5 292	2 944	1 193	1 155	148	156	678	63 157
Nov	81 170	12 231	-	12 231	5 708	3 329	1 123	1 256	337	159	342	62 393
Dic	82 363	9 637	-	9 637	5 681	3 626	1 671	385	557	200	359	65 929
17 Ene	82 532	11 409	-	11 409	6 199	3 525	1 654	1 021	485	155	389	63 894
Feb	82 381	11 912	-	11 912	5 900	3 698	1 388	813	321	51	266	63 932
Mar	80 188	10 396	-	10 396	6 455	4 400	1 343	713	197	71	231	62 837
Abr	78 811	9 682	-	9 682	7 290	4 965	1 309	1 016	204	34	231	61 369
May	77 166	10 765	-	10 765	7 020	4 776	1 572	672	245	34	261	58 842
Jun	77 062	8 370	-	8 370	7 382	5 188	1 476	718	309	57	187	60 756
Jul	76 180	9 387	-	9 387	6 188	4 126	1 264	798	132	33	795	59 646

22. MERCADOS SECUNDARIOS DE VALORES
A) Mercado de deuda en anotaciones en cuenta

22.4 Letras del Tesoro
Saldos nominales. Cartera a vencimiento

Millones de euros

	Saldo en circulación	Instituciones Financieras Monetarias (IFM) excepto Fondos del Mercado Monetario (FMM)			Fondos del Mercado Monetario y Otros intermediarios financieros				Sociedades no financieras	Hogares e ISFLSH	Administraciones Públicas	Resto del mundo
		Total	Banco de España	Otras IFM excepto FMM	Total	Instituciones de inversión colectiva (a)	Seguros y fondos de pensiones	Resto de intermediarios financieros				
	1	2	3	4	5	6	7	8	9	10	11	12
11	90 608	37 773	3 001	34 772	18 074	9 828	7 424	822	2 411	3 352	2 826	26 171
12 P	84 613	23 362	4	23 358	16 412	9 026	7 015	371	1 989	2 844	6 343	33 663
13 P	89 174	14 270	23	14 247	10 368	6 527	3 703	138	1 014	1 730	2 580	59 211
14 P	77 926	16 719	-	16 719	5 907	2 293	2 916	698	413	1 235	431	53 221
15 P	82 435	17 867	-	17 867	4 044	1 702	2 163	179	127	710	1 926	57 762
15 Nov	83 105	19 234	-	19 234	4 150	1 796	2 173	180	85	831	2 259	56 546
Dic	82 435	17 867	-	17 867	4 044	1 702	2 163	179	127	710	1 926	57 762
16 Ene	82 024	19 317	-	19 317	3 588	1 408	2 054	126	71	662	1 601	56 785
Feb	84 426	21 714	-	21 714	3 934	1 742	2 049	143	270	620	1 675	56 213
Mar	84 130	23 970	-	23 970	3 488	1 357	1 994	138	267	596	2 321	53 488
Abr	82 621	24 082	-	24 082	3 637	1 585	1 968	84	270	508	1 956	52 168
May	79 198	22 517	-	22 517	3 208	1 741	1 374	94	204	478	1 443	51 349
Jun	80 543	22 875	-	22 875	3 094	1 683	1 316	95	156	360	263	53 796
Jul	79 742	21 913	-	21 913	2 838	1 803	931	104	129	330	260	54 272
Ago	78 830	21 422	-	21 422	2 905	1 918	900	87	126	237	663	53 478
Sep	79 033	19 919	-	19 919	2 905	2 012	789	104	122	219	553	55 315
Oct	81 037	18 302	-	18 302	2 870	2 132	724	14	118	143	678	58 926
Nov	81 170	17 818	-	17 818	3 358	2 466	877	14	255	145	338	59 256
Dic	82 363	15 926	-	15 926	4 438	2 882	1 502	55	400	171	338	61 089
17 Ene	82 532	16 460	-	16 460	4 181	2 710	1 417	55	402	143	346	60 999
Feb	82 381	15 473	-	15 473	4 244	3 015	1 230	-	294	45	229	62 095
Mar	80 188	16 061	-	16 061	4 399	3 288	1 088	24	170	65	229	59 263
Abr	78 811	15 425	-	15 425	4 345	3 266	1 024	55	156	28	229	58 629
May	77 166	14 998	-	14 998	4 975	3 557	1 414	5	114	28	259	56 791
Jun	77 062	13 407	-	13 407	4 912	3 528	1 380	5	286	55	185	58 216

22. MERCADOS SECUNDARIOS DE VALORES

A) Mercado de deuda en anotaciones en cuenta

22.5 Letras del Tesoro

Operaciones simultáneas y con pacto de recompra

Millones de euros

		Instituciones Financieras Monetarias (IFM) excepto Fondos del Mercado Monetario (FMM)			Fondos del Mercado Monetario y Otros intermediarios financieros			Sociedades no financieras	Hogares e ISFLSH	Administraciones Públicas	Resto del mundo	
		Total	Banco de España	Otras IFM excepto FMM	Total	Instituciones de inversión colectiva (a)	Seguros y fondos de pensiones					Resto de intermediarios financieros
		1	2	3	4	5	6	7	8	9	10	11
11		-19 468	421	-19 889	2 535	1 318	675	541	1 141	251	938	14 603
12	P	-4 344	-	-4 344	3 215	1 264	604	1 347	950	112	682	-616
13	P	1 508	-	1 508	2 954	1 379	872	703	446	58	-504	-4 462
14	P	-5 872	650	-6 522	3 413	1 385	741	1 287	811	57	7	1 585
15	P	-6 586	-	-6 586	2 750	870	615	1 265	59	39	3	3 735
15	Nov	-5 657	-	-5 657	2 083	937	772	374	53	24	100	3 397
	Dic	-6 586	-	-6 586	2 750	870	615	1 265	59	39	3	3 735
16	Ene	-9 388	-	-9 388	3 966	1 251	698	2 017	15	54	-	5 353
	Feb	-10 139	-	-10 139	2 370	592	139	1 639	46	46	510	7 167
	Mar	-11 762	-	-11 762	3 262	1 025	1 167	1 069	150	40	229	8 081
	Abr	-13 032	-	-13 032	4 387	1 257	895	2 235	99	21	941	7 583
	May	-9 811	-	-9 811	3 427	1 396	828	1 204	22	16	1 451	4 894
	Jun	-10 243	-	-10 243	4 001	1 364	562	2 074	15	14	155	6 058
	Jul	-7 781	-	-7 781	3 330	790	775	1 764	52	16	-	4 384
	Ago	-6 294	-	-6 294	2 991	742	648	1 601	48	14	-	3 242
	Sep	-7 338	-	-7 338	2 746	596	367	1 783	31	15	-	4 547
	Oct	-6 696	-	-6 696	2 422	813	468	1 142	30	13	-	4 231
	Nov	-5 587	-	-5 587	2 350	863	245	1 242	82	14	4	3 137
	Dic	-6 289	-	-6 289	1 243	744	169	330	157	29	20	4 840
17	Ene	-5 051	-	-5 051	2 018	815	237	966	83	12	43	2 895
	Feb	-3 561	-	-3 561	1 655	683	159	813	26	6	37	1 836
	Mar	-5 665	-	-5 665	2 056	1 112	255	689	27	6	2	3 574
	Abr	-5 743	-	-5 743	2 946	1 699	285	961	48	7	2	2 740
	May	-4 234	-	-4 234	2 044	1 219	158	668	130	6	2	2 051
	Jun	-5 037	-	-5 037	2 470	1 660	97	713	23	2	2	2 540

22. MERCADOS SECUNDARIOS DE VALORES

A) Mercado de deuda en anotaciones en cuenta

22.6 Bonos y obligaciones no segregados y principales de deuda segregada del Estado

Saldos nominales. Cartera registrada

Millones de euros

	Saldo en circulación	Instituciones Financieras Monetarias (IFM) excepto Fondos del Mercado Monetario (FMM)			Fondos del Mercado Monetario y Otros intermediarios financieros			Sociedades no financieras	Hogares e ISFLSH	Administraciones Públicas	Resto del mundo		
		Total	Banco de España	Otras IFM excepto FMM	Total	Instituciones de inversión colectiva (a)	Seguros y fondos de pensiones					Resto de intermediarios financieros	
		1	2	3	4	5	6	7	8	9	10	11	12
11		489 909	80 676	26 170	54 507	79 700	24 631	49 951	5 118	12 502	3 660	65 811	247 560
12		556 848	179 322	37 783	141 539	83 582	23 674	57 144	2 765	14 449	2 827	79 009	197 659
13		622 604	174 274	29 461	144 812	114 975	35 136	76 965	2 874	22 260	3 253	59 172	248 670
14		691 420	172 532	31 985	140 547	130 434	37 862	88 861	3 711	18 716	2 916	52 971	313 851
15		744 984	205 218	71 166	134 052	116 741	26 822	87 035	2 884	14 652	4 450	37 289	366 633
15	Dic	744 984	205 218	71 166	134 052	116 741	26 822	87 035	2 884	14 652	4 450	37 289	366 633
16	Ene	763 690	220 705	75 840	144 865	114 784	26 365	86 241	2 178	14 359	4 848	37 867	371 126
	Feb	750 540	212 709	79 483	133 225	114 536	25 464	86 630	2 443	14 177	4 639	36 171	368 308
	Mar	763 924	221 196	84 738	136 458	115 431	25 898	86 900	2 633	14 512	4 617	35 394	372 774
	Abr	770 551	225 633	92 378	133 254	113 520	24 635	86 646	2 239	14 660	3 211	35 908	377 619
	May	759 811	236 147	99 347	136 800	112 962	23 564	86 529	2 869	14 896	2 814	33 143	359 850
	Jun	771 020	242 486	106 595	135 891	114 881	23 916	88 019	2 945	15 067	2 631	30 549	365 407
	Jul	787 344	249 410	112 750	136 661	115 484	25 121	88 148	2 215	14 065	2 625	29 954	375 806
	Ago	773 909	247 726	116 555	131 172	115 271	25 043	87 786	2 443	14 347	2 597	30 103	363 865
	Sep	782 862	256 548	122 720	133 829	118 972	27 571	89 003	2 398	14 183	2 424	28 662	362 073
	Oct	771 191	249 910	127 202	122 708	116 812	27 335	87 069	2 408	14 219	2 610	23 611	364 030
	Nov	779 021	257 444	133 557	123 887	116 723	27 608	86 892	2 223	14 533	2 595	21 783	365 943
	Dic	784 594	257 265	138 505	118 761	120 955	29 960	89 120	1 875	14 709	2 709	21 183	367 773
17	Ene	781 106	263 010	143 628	119 382	119 028	30 092	87 273	1 664	15 328	2 734	18 880	362 125
	Feb	790 804	271 107	150 023	121 084	121 025	30 023	89 108	1 894	15 295	2 794	18 894	361 688
	Mar	805 205	274 576	156 148	118 428	122 915	30 078	91 322	1 515	14 938	2 694	18 922	371 160
	Abr	816 393	287 771	161 211	126 560	120 070	29 038	89 196	1 837	14 260	2 780	18 199	373 314
	May	810 070	286 865	165 545	121 320	119 288	29 379	87 733	2 176	14 086	2 751	18 181	368 899
	Jun	819 473	287 873	170 243	117 631	117 348	28 078	87 396	1 874	13 875	2 453	17 714	380 210
	Jul	817 124	298 125	173 211	124 914	116 892	28 384	85 975	2 534	13 619	1 940	15 017	371 531

22. MERCADOS SECUNDARIOS DE VALORES
A) Mercado de deuda en anotaciones en cuenta

22.7 Bonos y obligaciones no segregados
y principales de deuda segregada del Estado
Saldos nominales. Cartera a vencimiento

Millones de euros

		Saldo en circulación	Instituciones Financieras Monetarias (IFM) excepto Fondos del Mercado Monetario (FMM)			Fondos del Mercado Monetario y Otros intermediarios financieros			Sociedades no financieras	Hogares e ISFLSH	Adminis-traciones Públicas	Resto del mundo	
			Total	Banco de España	Otras IFM excepto FMM	Total	Instituciones de inversión colectiva (a)	Seguros y fondos de pensiones					Resto de intermediarios financieros
		1	2	3	4	5	6	7	8	9	10	11	12
11		489 909	166 216	24 670	141 546	77 642	18 270	57 970	1 402	8 753	3 115	60 618	173 564
12	P	556 848	202 711	29 625	173 086	86 444	18 563	67 021	860	12 719	2 606	62 291	190 078
13	P	622 604	206 249	29 461	176 788	112 105	27 543	83 774	788	17 646	3 052	57 381	226 172
14	P	691 420	237 134	29 397	207 736	128 740	31 739	94 974	2 027	13 339	2 758	45 401	264 047
15	P	744 984	253 254	71 160	182 093	118 087	23 647	93 188	1 253	13 123	3 825	37 952	318 743
15	Nov	739 014	253 765	67 190	186 574	115 786	23 243	91 270	1 274	13 306	3 572	37 798	314 787
	Dic	744 984	253 254	71 160	182 093	118 087	23 647	93 188	1 253	13 123	3 825	37 952	318 743
16	Ene	763 690	262 270	75 840	186 429	117 195	23 529	92 406	1 260	13 092	4 267	38 327	328 540
	Feb	750 540	267 783	79 483	188 300	116 463	22 220	92 937	1 306	12 596	4 034	36 611	313 054
	Mar	763 924	271 164	84 738	186 426	108 570	22 423	85 217	930	12 880	4 194	36 444	330 671
	Abr	770 551	277 559	92 377	185 182	109 035	22 545	85 483	1 008	13 172	2 689	35 833	332 263
	May	759 811	282 635	99 367	183 267	108 548	22 183	85 260	1 105	13 173	2 250	31 973	321 232
	Jun	771 020	292 333	106 595	185 738	110 342	22 585	86 639	1 118	13 201	2 115	30 638	322 391
	Jul	787 344	293 414	112 775	180 640	111 459	23 743	86 737	980	13 184	2 045	30 626	336 610
	Ago	773 909	298 118	116 555	181 564	111 477	23 699	86 723	1 054	13 054	1 985	30 766	318 516
	Sep	782 862	300 489	122 720	177 769	114 874	26 011	87 691	1 172	13 065	1 976	29 335	323 123
	Oct	771 191	302 785	127 227	175 559	112 602	25 762	85 891	949	12 944	1 987	24 160	316 714
	Nov	779 021	314 389	133 552	180 838	112 176	25 494	85 729	953	13 571	2 022	22 329	314 533
	Dic	784 594	309 315	138 590	170 724	115 816	28 407	86 517	891	14 008	1 971	21 736	321 749
17	Ene	781 106	310 726	143 603	167 123	114 492	28 077	85 807	608	14 295	1 921	18 865	320 807
	Feb	790 804	323 746	150 213	173 533	116 025	28 115	87 057	854	14 158	1 930	18 916	316 029
	Mar	805 205	325 743	156 348	169 395	117 532	27 474	89 260	798	13 784	1 945	18 790	327 410
	Abr	816 393	320 932	161 311	159 621	115 212	26 974	87 512	726	13 271	1 952	18 140	346 887
	May	810 070	321 937	165 545	156 392	112 703	26 109	85 788	807	13 190	1 915	18 124	342 201
	Jun	819 473	327 414	170 302	157 112	112 518	26 055	85 445	1 017	13 223	1 912	17 650	346 758

22. MERCADOS SECUNDARIOS DE VALORES
A) Mercado de deuda en anotaciones en cuenta

22.8 Bonos y obligaciones no segregados
y principales de deuda segregada del Estado
Operaciones simultáneas y con pacto de recompra

Millones de euros

		Total	Instituciones Financieras Monetarias (IFM) excepto Fondos del Mercado Monetario (FMM)		Fondos del Mercado Monetario y Otros intermediarios financieros			Sociedades no financieras	Hogares e ISFLSH	Adminis-traciones Públicas	Resto del mundo	
			Banco de España	Otras IFM excepto FMM	Total	Instituciones de inversión colectiva (a)	Seguros y fondos de pensiones					Resto de intermediarios financieros
		1	2	3	4	5	6	7	8	9	10	11
11		-85 540	1 499	-87 039	2 058	6 362	-8 019	3 715	3 748	545	5 193	73 996
12	P	-23 389	8 157	-31 547	-2 862	5 111	-9 878	1 905	1 730	221	16 718	7 582
13	P	-31 976	-	-31 976	2 870	7 593	-6 809	2 086	4 614	201	1 792	22 499
14	P	-64 602	2 588	-67 190	1 693	6 123	-6 113	1 683	5 377	158	7 569	49 804
15	P	-48 036	6	-48 041	-1 347	3 175	-6 153	1 631	1 530	624	-663	47 891
15	Nov	-51 651	-0	-51 651	-1 164	2 909	-6 695	2 623	1 494	533	-485	51 273
	Dic	-48 036	6	-48 041	-1 347	3 175	-6 153	1 631	1 530	624	-663	47 891
16	Ene	-41 564	-0	-41 564	-2 410	2 837	-6 165	918	1 267	581	-460	42 586
	Feb	-55 075	-0	-55 075	-1 927	3 244	-6 306	1 136	1 581	605	-440	55 254
	Mar	-49 968	-0	-49 968	6 861	3 475	1 683	1 703	1 632	423	-1 051	42 103
	Abr	-51 926	1	-51 927	4 484	2 090	1 163	1 231	1 488	522	75	45 357
	May	-46 488	-20	-46 468	4 414	1 381	1 269	1 764	1 723	564	1 170	38 617
	Jun	-49 847	-0	-49 847	4 538	1 331	1 380	1 827	1 866	515	-89	43 016
	Jul	-44 004	-25	-43 979	4 025	1 378	1 411	1 235	881	580	-672	39 189
	Ago	-50 392	-0	-50 392	3 794	1 344	1 063	1 388	1 293	613	-663	45 355
	Sep	-43 940	-0	-43 940	4 098	1 560	1 312	1 226	1 118	447	-673	38 950
	Oct	-52 876	-25	-52 851	4 210	1 573	1 178	1 459	1 276	622	-549	47 316
	Nov	-56 945	6	-56 951	4 547	2 114	1 163	1 270	962	572	-546	51 410
	Dic	-52 050	-86	-51 964	5 139	1 552	2 603	984	701	739	-553	46 024
17	Ene	-47 715	25	-47 741	4 536	2 015	1 465	1 056	1 033	813	15	41 318
	Feb	-52 640	-190	-52 450	5 000	1 908	2 052	1 041	1 138	864	-21	45 659
	Mar	-51 167	-200	-50 967	5 383	2 604	2 062	716	1 154	749	132	43 750
	Abr	-33 162	-100	-33 062	4 858	2 063	1 684	1 111	989	828	59	26 427
	May	-35 072	-0	-35 072	6 585	3 270	1 946	1 369	896	837	56	26 698
	Jun	-39 541	-59	-39 481	4 830	2 023	1 951	856	653	541	64	33 452

22. MERCADOS SECUNDARIOS DE VALORES
A) Mercado de deuda en anotaciones en cuenta

22.9 Letras del Tesoro
Importes negociados

Millones de euros

	Conjunto del mercado						Entre titulares de cuentas					
	Total	Operaciones simples al contado	Operaciones simples a plazo	Operaciones con pacto de recompra	Operaciones simultáneas al contado	Operaciones simultáneas a plazo	Total	Operaciones simples al contado	Operaciones simples a plazo	Operaciones con pacto de recompra	Operaciones simultáneas al contado	Operaciones simultáneas a plazo
	1	2	3	4	5	6	7	8	9	10	11	12
11	3 692 347	876 841	24 004	1 213 816	1 571 021	6 665 651	652 528	138 749	3 476	-	1 502 638	6 665
12	2 954 645	815 335	16 281	682 733	1 436 523	3 773 180	597 312	180 854	1 913	-	1 410 772	3 773
13	2 781 259	891 504	19 518	553 084	1 307 410	9 745 180	522 409	239 107	4 733	-	1 269 061	9 507
14	2 065 348	719 427	24 702	553 603	767 358	257 180	032 591	278 152	5 364	-	748 818	257
15	1 906 129	728 015	12 696	573 665	590 465	1 287 571	921 196	334 274	4 299	-	581 336	1 287
16	2 064 234	999 233	4 967	332 693	726 771	571 268	902 546	155 546	2 094	-	720 083	571
15 Dic	139 785	67 081	378	28 109	44 217	-	74 328	31 169	364	-	42 795	-
16 Ene	138 168	64 332	364	23 175	50 297	-	83 244	33 127	361	-	49 757	-
Feb	150 669	74 967	54	31 178	44 470	-	78 068	34 043	54	-	43 970	-
Mar	157 718	76 350	43	28 265	52 860	200	92 169	39 795	-	-	52 174	200
Abr	172 159	91 624	155	25 056	55 323	-	105 485	52 039	-	-	53 446	-
May	211 165	99 438	153	40 254	71 270	50	121 848	51 276	2	-	70 520	50
Jun	203 093	91 024	274	41 878	69 916	-	121 386	52 878	117	-	68 390	-
Jul	175 029	66 145	505	35 239	73 140	-	113 073	39 506	502	-	73 064	-
Ago	172 314	69 511	117	28 357	74 148	180	114 227	39 926	117	-	74 004	180
Sep	219 390	115 021	421	25 638	78 209	100	154 927	76 402	403	-	78 022	100
Oct	165 325	87 408	966	14 972	61 979	-	110 108	47 752	537	-	61 818	-
Nov	160 661	87 187	556	22 614	50 264	40	93 491	43 281	-	-	50 170	40
Dic	138 545	76 226	1 359	16 067	44 893	-	80 876	36 130	-	-	44 746	-
17 Ene	139 584	85 684	50	17 208	36 642	-	76 348	39 839	-	-	36 509	-
Feb	132 056	82 345	314	17 076	32 321	-	74 374	42 200	-	-	32 174	-
Mar	156 433	98 794	754	22 617	34 167	100	80 937	46 585	85	-	34 167	100
Abr	102 064	66 369	449	12 083	23 163	-	52 348	29 178	100	-	23 070	-
May	129 562	73 305	1 526	29 605	25 088	37	60 618	35 485	8	-	25 088	37
Jun	129 364	81 517	1 300	17 273	29 273	-	66 791	37 778	-	-	29 013	-
Jul	103 944	64 933	584	9 852	28 575	-	58 014	29 550	95	-	28 369	-

22. MERCADOS SECUNDARIOS DE VALORES
A) Mercado de deuda en anotaciones en cuenta

22.10 Letras del Tesoro
Operaciones simples al contado
Importes negociados y tipos de interés

Millones de euros y porcentajes

	Importes negociados				Tipos de interés											
	Conjunto del mercado				Conjunto del mercado						Entre titulares de cuentas					
	Hasta tres meses	De tres a seis meses	De seis a doce meses	A más de doce meses	Hasta tres meses	De tres a seis meses	A seis meses	De seis a doce meses	A doce meses	A más de doce meses	Hasta tres meses	De tres a seis meses	A seis meses	De seis a doce meses	A doce meses	A más de doce meses
1	2	3	4	5	6	7	8	9	10	11	12	13	14	15	16	
11	204 213	185 694	388 302	98 632	1,58	2,20	2,51	2,85	3,16	3,35	1,58	2,09	2,35	2,70	3,04	3,25
12	194 383	201 575	334 563	84 814	0,62	1,45	1,76	2,34	2,74	2,88	0,84	1,47	1,81	2,31	2,67	2,83
13	177 425	232 261	455 215	26 603	0,23	0,30	0,44	0,58	1,04	1,30	0,30	0,56	0,74	0,99	1,17	1,37
14	177 306	160 765	381 356	-	0,13	0,15	0,18	0,20	0,25	-	0,15	0,23	0,28	0,35	0,41	-
15	155 579	173 901	398 536	-	0,02	0,01	0,02	0,03	0,04	-	-0,07	-0,01	0,02	0,03	0,05	-
16	200 848	252 029	546 356	-	0,00	0,01	0,00	-0,01	0,02	-	-0,34	-0,27	-0,22	-0,19	-0,16	-
15 Dic	18 072	15 387	33 622	-	0,01	0,01	0,02	0,01	0,00	-	-0,15	-0,06	0,00	-0,02	-0,02	-
16 Ene	16 036	17 528	30 768	-	0,01	0,03	0,02	0,00	0,01	-	-0,22	-0,13	-0,09	-0,08	-0,06	-
Feb	15 428	17 687	41 852	-	0,04	0,01	0,01	0,00	0,00	-	-0,26	-0,25	-0,09	-0,05	-0,03	-
Mar	12 000	16 339	48 011	-	0,01	-0,00	0,01	-0,00	0,01	-	-0,31	-0,17	-0,10	-0,07	-0,06	-
Abr	14 940	27 683	49 001	-	0,01	0,00	0,01	0,01	0,00	-	-0,33	-0,25	-0,16	-0,13	-0,10	-
May	19 073	32 189	48 176	-	0,07	0,01	-0,01	0,01	0,04	-	-0,33	-0,31	-0,26	-0,21	-0,16	-
Jun	19 701	18 598	52 724	-	-0,02	0,03	0,06	-0,01	-0,00	-	-0,25	-0,20	-0,24	-0,15	-0,11	-
Jul	12 849	12 319	40 977	-	-0,00	0,03	0,02	-0,02	0,01	-	-0,31	-0,29	-0,23	-0,23	-0,20	-
Ago	15 299	12 897	41 315	-	-0,04	0,03	0,05	-0,06	0,01	-	-0,35	-0,30	-0,25	-0,25	-0,22	-
Sep	23 605	28 362	63 054	-	-0,04	-0,06	-0,02	-0,06	0,03	-	-0,42	-0,33	-0,26	-0,25	-0,23	-
Oct	16 541	22 755	48 112	-	-0,03	0,01	-0,09	0,03	0,02	-	-0,42	-0,33	-0,30	-0,29	-0,26	-
Nov	14 223	29 031	43 933	-	0,02	-0,01	-0,02	0,01	0,07	-	-0,40	-0,34	-0,30	-0,26	-0,23	-
Dic	21 153	16 640	38 433	-	-0,00	0,04	-0,01	0,02	0,02	-	-0,45	-0,40	-0,33	-0,29	-0,24	-
17 Ene	23 825	15 514	46 346	-	0,05	0,02	0,06	0,01	0,11	-	-0,43	-0,40	-0,36	-0,33	-0,29	-
Feb	22 743	19 899	39 703	-	0,01	-0,01	0,08	0,01	-0,00	-	-0,42	-0,37	-0,35	-0,32	-0,29	-
Mar	35 450	17 876	45 468	-	0,01	0,08	0,00	-0,02	0,10	-	-0,44	-0,39	-0,35	-0,31	-0,28	-
Abr	17 083	15 631	33 654	-	0,05	0,09	0,04	0,05	0,07	-	-0,42	-0,39	-0,36	-0,32	-0,29	-
May	18 715	13 086	41 505	-	0,08	0,09	0,04	0,00	0,08	-	-0,40	-0,38	-0,38	-0,36	-0,34	-
Jun	19 236	24 711	37 571	-	0,07	0,07	0,05	0,06	0,20	-	-0,42	-0,39	-0,38	-0,37	-0,37	-
Jul	14 363	13 420	37 149	-	0,01	0,13	0,11	0,03	0,11	-	-0,47	-0,44	-0,39	-0,38	-0,36	-

22. MERCADOS SECUNDARIOS DE VALORES
A) Mercado de deuda en anotaciones en cuenta

22.11 Letras del Tesoro
Operaciones simultáneas al contado
Importes negociados y tipos de interés
Millones de euros y porcentajes

	Importes negociados						Tipos de interés									
	Conjunto del mercado						Conjunto del mercado					Entre titulares de cuentas				
	Día a día	Hasta un mes	De uno a tres meses	De tres a seis meses	De seis a doce meses	A más de doce meses	Día a día	A una semana	A un mes	A tres meses	A seis meses	Día a día	A una semana	A un mes	A tres meses	A seis meses
1	2	3	4	5	6	7	8	9	10	11	12	13	14	15	16	
11	1 385 024	154 686	17 431	2 263	7 636	3 982	0,89	0,97	1,17	1,19	1,18	0,89	0,97	1,15	1,19	1,18
12	1 285 656	138 672	5 088	5 288	1 819	-	0,19	0,32	0,37	0,42	0,46	0,19	0,32	0,37	0,43	0,46
13	1 218 606	82 712	6 091	1	-	-	0,08	0,14	0,34	0,34	-	0,08	0,15	0,34	0,35	-
14	690 709	75 462	1 188	-	-	-	0,08	0,07	0,12	0,14	-	0,08	0,07	0,12	0,14	-
15	556 046	30 062	3 293	511	554	-	-0,15	-0,11	-0,05	-0,05	-0,18	-0,15	-0,11	-0,05	-0,05	-0,18
16	681 729	41 792	3 187	2	60	-	-0,36	-0,27	-0,22	-0,20	-	-0,36	-0,26	-0,22	-0,20	-
15 Dic	40 909	3 058	-	250	-	-	-0,24	-0,23	-	-	-	-0,24	-0,23	-	-	-
16 Ene	45 976	3 950	370	-	-	-	-0,29	-0,23	-	-0,19	-	-0,29	-0,23	-	-0,19	-
Feb	42 618	1 497	330	-	25	-	-0,28	-0,19	-	-0,22	-	-0,28	-0,19	-	-0,22	-
Mar	49 098	3 275	485	1	-	-	-0,28	-0,20	-0,08	-	-	-0,28	-0,19	-0,08	-	-
Abr	50 351	3 893	1 045	-	35	-	-0,37	-0,20	-0,15	-	-	-0,37	-0,20	-0,15	-	-
May	67 384	3 584	301	-	-	-	-0,39	-0,23	-0,16	-0,34	-	-0,39	-0,23	-0,16	-0,34	-
Jun	63 650	6 066	201	-	-	-	-0,38	-0,24	-0,11	-0,15	-	-0,38	-0,24	-0,11	-0,15	-
Jul	70 080	3 060	0	-	-	-	-0,39	-0,26	0,05	-	-	-0,39	-0,26	0,05	-	-
Ago	71 423	2 718	7	-	-	-	-0,38	-0,25	-0,24	-	-	-0,38	-0,25	-0,24	-	-
Sep	76 389	1 619	201	0	-	-	-0,39	-0,22	-0,40	0,05	-	-0,39	-0,22	-0,40	0,05	-
Oct	56 270	5 539	170	-	-	-	-0,40	-0,38	-0,38	-	-	-0,40	-0,38	-0,38	-	-
Nov	47 217	2 971	76	-	-	-	-0,40	-0,38	-0,39	-	-	-0,40	-0,38	-0,39	-	-
Dic	41 273	3 620	1	-	-	-	-0,40	-0,41	-0,37	-0,37	-	-0,40	-0,41	-0,37	-0,37	-
17 Ene	35 108	1 533	0	-	-	-	-0,41	-0,47	-	-	-	-0,41	-0,50	-	-	-
Feb	30 547	1 664	110	-	-	-	-0,41	-0,38	-0,39	-	-	-0,41	-0,38	-0,39	-	-
Mar	30 525	3 642	0	-	-	-	-0,42	-0,44	-	-	-	-0,42	-0,44	-	-	-
Abr	21 182	1 981	-	1	-	-	-0,43	-0,44	-	-	-	-0,43	-0,44	-	-	-
May	24 005	933	151	-	-	-	-0,43	-0,40	-	-	-	-0,43	-0,40	-	-	-
Jun	28 871	252	-	150	-	-	-0,42	-	-	-	-	-0,42	-	-	-	-
Jul	27 191	345	120	234	685	-	-0,43	-	-	-0,38	-	-0,43	-	-	-0,38	-

22. MERCADOS SECUNDARIOS DE VALORES
A) Mercado de deuda en anotaciones en cuenta

22.12 Letras del Tesoro
Operaciones con pacto de recompra
Importes negociados y tipos de interés
Millones de euros y porcentajes

	Importes negociados						Tipos de interés									
	Conjunto del mercado						Conjunto del mercado					Entre titulares de cuentas				
	Día a día	Hasta un mes	De uno a tres meses	De tres a seis meses	De seis a doce meses	A más de doce meses	Día a día	A una semana	A un mes	A tres meses	A seis meses	Día a día	A una semana	A un mes	A tres meses	A seis meses
1	2	3	4	5	6	7	8	9	10	11	12	13	14	15	16	
11	1 109 877	100 581	2 218	476	620	43	0,94	0,96	1,08	1,20	1,80	-	-	-	-	-
12	634 696	45 946	1 194	461	417	19	0,20	0,28	0,39	0,80	1,45	-	-	-	-	-
13	526 944	25 247	752	67	61	13	0,08	0,20	0,38	0,54	0,55	-	-	-	-	-
14	537 340	15 840	379	10	35	-	0,11	0,14	0,17	0,48	0,27	-	-	-	-	-
15	560 616	12 786	249	5	9	-	0,10	0,01	0,05	0,54	0,25	-	-	-	-	-
16	316 569	16 002	121	1	-	-	0,32	0,08	0,09	0,09	-	-	-	-	-	-
15 Dic	26 395	1 694	19	1	-	-	0,19	0,01	0,03	0,67	-	-	-	-	-	-
16 Ene	21 176	1 978	20	-	-	-	0,22	0,03	0,03	0,68	-	-	-	-	-	-
Feb	29 759	1 414	5	-	-	-	0,21	0,02	0,03	0,13	-	-	-	-	-	-
Mar	26 088	2 161	17	0	-	-	0,21	0,21	0,05	-	-	-	-	-	-	-
Abr	23 912	1 126	18	-	-	-	0,29	0,04	0,18	0,10	-	-	-	-	-	-
May	39 374	864	16	-	-	-	0,33	0,05	0,17	-	-	-	-	-	-	-
Jun	41 097	776	5	-	-	-	0,31	0,05	0,12	0,01	-	-	-	-	-	-
Jul	34 374	856	9	-	-	-	0,35	0,02	0,05	-	-	-	-	-	-	-
Ago	26 589	1 754	15	-	-	-	0,36	0,04	0,01	-	-	-	-	-	-	-
Sep	25 048	586	4	0	-	-	0,36	0,07	0,02	0,02	-	-	-	-	-	-
Oct	12 718	2 253	1	-	-	-	0,38	0,17	0,19	-	-	-	-	-	-	-
Nov	22 367	237	10	-	-	-	0,39	0,08	-	-	-	-	-	-	-	-
Dic	14 068	1 998	2	-	-	-	0,39	0,15	0,26	0,11	-	-	-	-	-	-
17 Ene	16 298	900	10	-	-	-	0,39	0,15	0,07	-	-	-	-	-	-	-
Feb	16 977	92	7	-	-	-	0,40	0,31	0,01	0,01	-	-	-	-	-	-
Mar	22 254	346	15	2	-	-	0,40	0,37	-	-	-	-	-	-	-	-
Abr	10 562	1 520	0	1	-	-	0,40	0,39	-	-	-	-	-	-	-	-
May	28 622	968	14	-	-	-	0,40	0,38	-	-	-	-	-	-	-	-
Jun	17 005	268	-	-	-	-	0,40	0,37	-	-	-	-	-	-	-	-
Jul	9 790	62	-	-	-	-	0,40	0,36	-	-	-	-	-	-	-	-

22. MERCADOS SECUNDARIOS DE VALORES
A) Mercado de deuda en anotaciones en cuenta

22.13 Bonos y Obligaciones del Estado no segregados
Importes negociados

Millones de euros

	Conjunto del mercado						Entre titulares de cuentas					
	Total	Operaciones simples al contado	Operaciones simples a plazo	Operaciones con pacto de recompra	Operaciones simultáneas al contado	Operaciones simultáneas a plazo	Total	Operaciones simples al contado	Operaciones simples a plazo	Operaciones con pacto de recompra	Operaciones simultáneas al contado	Operaciones simultáneas a plazo
	1	2	3	4	5	6	7	8	9	10	11	12
11	16 286 745	6 034 597	176 136	2 740 862	7 286 806	48 343	7 494 864	807 646	10 925	-	6 629 648	46 646
12	11 049 008	3 907 739	131 860	1 922 506	5 048 414	38 489	5 443 583	657 874	10 478	-	4 738 052	37 179
13	11 868 507	4 165 781	220 156	1 888 763	5 466 871	126 935	6 455 611	1 041 976	29 375	-	5 258 831	125 429
14	14 754 949	5 547 876	347 250	2 496 342	6 270 703	92 779	7 117 491	1 099 931	51 462	-	5 873 964	92 134
15	10 354 214	5 332 652	273 951	1 140 849	3 501 217	105 546	4 151 200	893 284	30 643	-	3 123 151	104 122
16	8 286 855	4 826 097	167 515	963 904	2 278 942	50 397	3 117 179	977 503	10 419	-	2 079 496	49 761
15 Dic	709 434	353 714	11 758	95 256	241 295	7 411	286 974	65 118	1 441	-	213 005	7 411
16 Ene	711 762	411 381	13 506	93 195	189 557	4 123	263 949	92 391	1 885	-	165 550	4 123
<i>Feb</i>	755 691	410 434	13 648	107 195	222 184	2 230	282 104	84 473	678	-	194 735	2 218
<i>Mar</i>	847 689	474 885	20 549	99 898	249 740	2 617	323 224	103 914	916	-	215 777	2 617
<i>Abr</i>	755 111	410 778	12 629	99 322	227 738	4 644	278 608	75 347	215	-	198 402	4 644
<i>May</i>	748 791	446 882	14 952	77 336	204 241	5 382	266 796	74 495	807	-	186 156	5 338
<i>Jun</i>	763 450	461 753	14 793	67 337	215 073	4 494	304 995	101 125	1 650	-	198 099	4 121
<i>Jul</i>	709 935	436 050	11 478	69 258	189 127	4 022	254 596	80 050	504	-	170 211	3 831
<i>Ago</i>	591 368	322 428	11 693	77 496	177 515	2 236	221 068	45 969	1 362	-	171 518	2 220
<i>Sep</i>	654 515	382 646	16 012	79 363	170 596	5 898	262 132	91 744	777	-	163 712	5 898
<i>Oct</i>	581 411	341 303	18 543	77 223	139 293	5 048	207 850	69 895	488	-	132 419	5 048
<i>Nov</i>	662 214	421 770	11 945	67 168	154 276	7 056	256 515	101 012	1 027	-	147 421	7 056
<i>Dic</i>	504 916	305 788	7 766	49 113	139 603	2 647	195 342	57 091	109	-	135 496	2 647
17 Ene	657 823	428 446	20 611	60 374	146 320	2 072	239 624	96 726	1 936	-	138 890	2 072
<i>Feb</i>	646 015	412 267	18 504	72 533	140 717	1 994	224 301	95 476	1 068	-	125 814	1 944
<i>Mar</i>	754 702	454 015	24 833	103 983	168 095	3 776	239 860	83 915	2 597	-	149 618	3 730
<i>Abr</i>	547 307	339 378	17 219	88 739	99 605	2 365	149 198	56 695	1 004	-	89 425	2 074
<i>May</i>	671 557	431 323	21 283	107 317	107 995	3 639	182 007	79 277	1 183	-	97 975	3 572
<i>Jun</i>	673 609	427 269	17 793	111 342	116 326	879	215 156	103 929	1 077	-	109 272	879
<i>Jul</i>	626 821	413 722	9 894	70 457	130 356	2 392	207 426	80 278	998	-	124 207	1 943

22. MERCADOS SECUNDARIOS DE VALORES
A) Mercado de deuda en anotaciones en cuenta

22.14 Bonos y obligaciones del Estado no segregados
Operaciones simples al contado
Importes negociados y tipos de interés

Millones de euros y porcentajes

	Importes negociados								Tipos de interés									
	Conjunto del mercado								Conjunto del mercado				Entre titulares de cuentas					
	Hasta un año	De uno a dos años	De dos a tres años	De tres a cuatro años	De cuatro a seis años	De seis a diez años	De diez a veinte años	De veinte a treinta años	A tres años	A cinco años	A diez años	A quince años	A treinta años	A tres años	A cinco años	A diez años	A quince años	A treinta años
1	2	3	4	5	6	7	8	9	10	11	12	13	14	15	16	17	18	
11	377 179	600 353	779 458	546 895	930 519	1 734 464	688 138	377 591	4,04	4,37	5,43	5,68	5,75	3,97	4,64	5,44	5,90	6,05
12	321 147	454 236	556 696	411 602	635 557	990 089	332 997	205 413	3,97	4,86	5,86	5,94	6,23	3,98	4,84	5,85	6,31	6,39
13	256 578	474 631	657 055	368 477	626 722	1 066 195	534 067	182 056	2,74	3,56	4,74	5,10	5,18	2,53	3,30	4,56	4,95	5,23
14	340 971	472 954	649 003	407 872	1 222 065	1 258 163	983 141	213 707	0,99	1,57	2,90	3,25	4,07	0,92	1,46	2,72	3,31	3,92
15	300 100	389 061	590 207	337 738	1 050 321	1 523 368	891 007	250 849	0,40	0,91	1,75	1,46	2,82	0,36	0,81	1,74	2,25	2,80
16	255 142	291 970	534 606	587 436	776 081	1 488 080	517 344	375 439	0,23	0,52	1,55	1,36	2,58	0,07	0,40	1,39	1,79	2,54
15 Dic	21 560	28 366	35 009	32 190	57 145	121 539	37 263	20 641	0,24	0,75	1,81	1,44	2,71	0,23	0,70	1,69	2,23	2,85
16 Ene	16 563	19 328	41 957	43 722	66 874	142 140	64 328	16 469	0,34	0,81	1,78	1,72	2,91	0,23	0,67	1,73	2,25	2,92
<i>Feb</i>	23 411	23 331	35 275	52 720	70 637	125 707	61 911	17 442	0,25	0,73	1,80	1,38	2,86	0,26	0,67	1,72	2,19	2,87
<i>Mar</i>	18 811	22 045	36 281	65 338	107 947	129 141	57 412	37 910	0,20	0,63	1,65	1,49	2,83	0,13	0,55	1,55	2,02	2,70
<i>Abr</i>	25 137	24 438	42 544	54 003	79 743	109 320	48 184	27 410	0,21	0,60	1,59	1,42	2,73	0,13	0,54	1,51	1,97	2,61
<i>May</i>	23 948	44 612	51 332	51 072	69 044	129 063	39 762	38 048	0,13	0,58	1,76	1,70	2,80	0,08	0,51	1,57	2,00	2,82
<i>Jun</i>	23 555	36 394	41 309	49 463	84 523	158 553	27 030	40 926	0,21	0,55	1,61	1,48	2,59	0,10	0,46	1,48	1,84	2,63
<i>Jul</i>	23 520	18 347	43 726	48 798	63 912	146 962	52 720	38 066	0,17	0,45	1,37	1,16	2,26	-0,03	0,28	1,17	1,49	2,24
<i>Ago</i>	17 947	16 808	29 658	56 198	46 326	88 188	35 387	31 916	0,35	0,31	1,53	1,06	2,18	-0,06	0,11	1,01	1,32	2,00
<i>Sep</i>	17 425	22 342	49 839	58 961	56 098	95 943	51 635	30 402	0,33	0,27	1,23	0,93	2,40	-0,05	0,12	1,04	1,37	2,10
<i>Oct</i>	17 215	22 986	42 993	39 709	49 460	99 440	38 044	31 456	0,15	0,32	1,28	0,92	2,25	-0,05	0,12	1,07	1,40	2,21
<i>Nov</i>	21 605	24 136	76 885	46 260	53 159	144 483	25 461	29 779	0,21	0,48	1,51	1,49	2,56	0,11	0,41	1,42	1,81	2,61
<i>Dic</i>	26 006	17 202	42 807	21 193	28 358	119 141	15 468	35 614	0,21	0,57	1,51	1,60	2,61	0,04	0,35	1,44	1,87	2,74
17 Ene	26 747	32 905	49 301	44 998	66 057	125 824	52 115	30 500	0,11	0,44	1,48	1,91	2,76	-0,02	0,32	1,47	1,91	2,78
<i>Feb</i>	19 793	35 468	46 053	16 992	82 372	113 036	75 651	22 902	0,13	0,54	1,65	2,20	3,08	0,05	0,55	1,70	2,26	2,98
<i>Mar</i>	31 556	34 107	56 869	25 299	91 170	114 245	74 663	26 106	0,14	0,52	1,65	2,10	2,98	-0,02	0,51	1,72	2,22	2,98
<i>Abr</i>	22 893	23 317	31 713	20 512	60 605	92 859	63 945	23 534	0,12	0,54	1,61	2,15	2,97	-0,07	0,41	1,62	2,19	2,91
<i>May</i>	14 737	27 598	34 990	36 151	83 594	150 556	53 866	29 831	0,14	0,48	1,49	2,20	3,02	-0,10	0,37	1,57	2,11	2,90
<i>Jun</i>	21 033	27 610	32 383	38 500	70 350	137 587	59 159	40 647	0,13	0,34	1,43	2,08	2,81	-0,15	0,22	1,45	1,96	2,78
<i>Jul</i>	19 057	29 175	34 844	34 886	58 108	117 962	79 252	40 439	0,10	0,33	1,52	2,00	2,88	-0,13	0,31	1,60	2,04	2,86

22. MERCADOS SECUNDARIOS DE VALORES
A) Mercado de deuda en anotaciones en cuenta

22.15 Bonos y obligaciones del Estado no segregados
Operaciones simultáneas al contado
Importes negociados y tipos de interés

Millones de euros y porcentajes

	Importes negociados						Tipos de interés									
	Conjunto del mercado						Conjunto del mercado					Entre titulares de cuentas				
	Día a día	Hasta un mes	De uno a tres meses	De tres a seis meses	De seis a doce meses	A más de doce meses	Día a día	A una semana	A un mes	A tres meses	A seis meses	Día a día	A una semana	A un mes	A tres meses	A seis meses
1	2	3	4	5	6	7	8	9	10	11	12	13	14	15	16	
11	6 217 405	843 509	199 119	18 485	5 897	2 392	0,87	1,01	1,15	1,35	1,79	0,87	1,03	1,17	1,35	1,78
12	4 218 743	729 470	94 008	5 916	225	51	0,18	0,37	0,41	0,58	0,57	0,18	0,37	0,41	0,56	0,68
13	4 509 846	818 114	128 785	9 997	123	7	0,08	0,20	0,33	0,44	0,40	0,08	0,20	0,34	0,45	0,56
14	5 147 894	991 051	108 751	20 088	2 774	143	0,09	0,13	0,14	0,19	0,32	0,09	0,13	0,14	0,23	0,32
15	2 668 737	695 659	105 011	25 649	6 159	1	-0,15	-0,10	-0,08	-0,03	-0,03	-0,15	-0,10	-0,08	-0,03	-0,03
16	1 684 764	499 278	74 808	16 698	3 394	-	-0,39	-0,36	-0,38	-0,35	-0,33	-0,39	-0,36	-0,38	-0,35	-0,33
15 Dic	174 943	56 202	7 805	2 129	217	-	-0,26	-0,18	-0,19	-0,19	-	-0,25	-0,18	-0,19	-0,19	-
16 Ene	140 305	41 545	5 553	1 908	246	-	-0,30	-0,28	-0,29	-0,24	-0,25	-0,30	-0,28	-0,29	-0,24	-0,25
Feb	172 118	42 043	5 496	1 717	810	-	-0,29	-0,27	-0,30	-0,27	-0,30	-0,29	-0,27	-0,29	-0,27	-0,30
Mar	195 282	49 389	4 313	303	453	-	-0,31	-0,28	-0,32	-0,32	-0,39	-0,30	-0,28	-0,31	-0,32	-0,39
Abr	169 990	45 209	9 200	2 552	787	-	-0,39	-0,35	-0,36	-0,33	-0,32	-0,38	-0,35	-0,35	-0,33	-0,32
May	149 359	42 227	8 487	3 209	960	-	-0,42	-0,36	-0,36	-0,36	-0,35	-0,42	-0,35	-0,35	-0,36	-0,35
Jun	163 754	46 307	4 320	691	-	-	-0,40	-0,34	-0,37	-0,35	-0,36	-0,40	-0,34	-0,37	-0,35	-0,36
Jul	148 862	31 208	8 653	295	108	-	-0,45	-0,40	-0,42	-0,39	-	-0,45	-0,40	-0,41	-0,39	-
Ago	132 270	35 940	8 027	1 277	0	-	-0,42	-0,39	-0,43	-0,38	-	-0,41	-0,39	-0,43	-0,39	-
Sep	124 286	38 672	6 033	1 605	-	-	-0,42	-0,39	-0,43	-0,40	-	-0,42	-0,39	-0,42	-0,40	-
Oct	85 945	47 736	5 093	511	9	-	-0,43	-0,41	-0,43	-0,38	-	-0,43	-0,40	-0,43	-0,38	-
Nov	105 046	40 917	5 667	2 631	15	-	-0,44	-0,46	-0,43	-0,37	-	-0,44	-0,47	-0,43	-0,37	-
Dic	97 549	38 083	3 965	-	6	-	-0,44	-0,41	-0,43	-0,44	-	-0,44	-0,41	-0,43	-0,44	-
17 Ene	100 930	38 420	5 079	1 891	-	-	-0,44	-0,40	-0,50	-0,44	-0,42	-0,44	-0,44	-0,50	-0,43	-0,42
Feb	98 967	31 624	6 688	2 127	1 312	-	-0,44	-0,47	-0,45	-0,41	-0,46	-0,44	-0,46	-0,46	-0,41	-0,46
Mar	113 298	49 389	3 725	1 586	98	-	-0,45	-0,45	-0,48	-0,45	-0,41	-0,44	-0,43	-0,49	-0,45	-0,41
Abr	69 483	23 612	3 878	2 315	316	-	-0,47	-0,44	-0,50	-0,43	-	-0,46	-0,43	-0,50	-0,42	-
May	80 111	17 959	7 750	1 834	342	-	-0,46	-0,44	-0,47	-0,40	-0,48	-0,46	-0,42	-0,48	-0,40	-0,48
Jun	93 078	17 509	3 703	1 430	606	-	-0,46	-0,47	-0,43	-0,43	-	-0,46	-0,48	-0,43	-0,43	-
Jul	100 491	15 068	6 398	3 386	701	4 310	-0,46	-0,45	-0,44	-0,41	-0,48	-0,46	-0,47	-0,44	-0,37	-0,48

22. MERCADOS SECUNDARIOS DE VALORES
A) Mercado de deuda en anotaciones en cuenta

22.16 Bonos y obligaciones del Estado no segregados
Operaciones con pacto de recompra
Importes negociados y tipos de interés

Millones de euros y porcentajes

	Importes negociados						Tipos de interés									
	Conjunto del mercado						Conjunto del mercado					Entre titulares de cuentas				
	Día a día	Hasta un mes	De uno a tres meses	De tres a seis meses	De seis a doce meses	A más de doce meses	Día a día	A una semana	A un mes	A tres meses	A seis meses	Día a día	A una semana	A un mes	A tres meses	A seis meses
1	2	3	4	5	6	7	8	9	10	11	12	13	14	15	16	
11	2 558 669	176 745	4 081	832	528	7	0,93	1,02	1,17	1,67	2,04	-	-	-	-	-
12	1 796 173	123 419	2 280	487	147	-	0,22	0,28	0,38	0,84	1,35	-	-	-	-	-
13	1 796 763	87 236	3 723	464	576	-	0,09	0,16	0,31	0,60	0,99	-	-	-	-	-
14	2 398 924	92 090	4 043	566	714	6	0,12	0,13	0,19	0,22	0,46	-	-	-	-	-
15	1 086 877	48 814	3 283	807	1 067	-	0,09	0,09	0,14	0,13	0,33	-	-	-	-	-
16	900 559	59 769	1 599	1 004	973	-	0,23	0,24	0,13	0,15	0,17	-	-	-	-	-
15 Dic	88 947	5 985	145	28	150	-	0,11	0,18	0,20	0,14	0,32	-	-	-	-	-
16 Ene	87 506	5 512	114	20	42	-	0,12	0,16	0,15	0,17	0,26	-	-	-	-	-
Feb	104 904	2 066	118	63	44	-	0,12	0,20	0,12	0,18	0,27	-	-	-	-	-
Mar	94 622	5 090	61	37	88	-	0,11	0,12	0,12	0,24	0,23	-	-	-	-	-
Abr	95 424	3 676	96	47	79	-	0,19	0,20	0,07	0,17	0,10	-	-	-	-	-
May	73 091	3 957	236	13	39	-	0,26	0,20	0,09	0,26	0,18	-	-	-	-	-
Jun	63 877	3 130	217	41	72	-	0,25	0,29	0,10	0,02	0,17	-	-	-	-	-
Jul	64 730	4 304	91	50	83	-	0,26	0,27	0,36	0,10	0,16	-	-	-	-	-
Ago	71 344	6 031	71	20	31	-	0,29	0,31	0,28	0,20	0,16	-	-	-	-	-
Sep	75 720	2 970	49	548	76	-	0,30	0,23	0,08	0,15	0,16	-	-	-	-	-
Oct	67 051	9 731	221	66	154	-	0,30	0,34	0,08	0,05	0,11	-	-	-	-	-
Nov	60 822	6 147	51	39	108	-	0,27	0,32	0,06	0,19	0,16	-	-	-	-	-
Dic	41 467	7 155	273	61	157	-	0,33	0,29	0,06	0,02	0,13	-	-	-	-	-
17 Ene	55 982	4 048	235	85	23	-	0,34	0,35	0,06	0,05	0,09	-	-	-	-	-
Feb	68 509	3 414	35	576	-	-	0,33	0,37	0,06	0,19	0,09	-	-	-	-	-
Mar	98 517	5 010	40	416	-	-	0,35	0,32	0,08	0,14	-	-	-	-	-	-
Abr	79 098	9 335	222	86	-	-	0,37	0,37	0,04	0,06	-	-	-	-	-	-
May	101 838	5 367	111	-	-	-	0,36	0,37	0,04	0,09	-	-	-	-	-	-
Jun	107 756	3 514	72	-	-	-	0,36	0,37	0,06	-	-	-	-	-	-	-
Jul	66 775	3 682	-	-	-	-	0,36	0,38	0,15	-	-	-	-	-	-	-

22. MERCADOS SECUNDARIOS DE VALORES
A) Mercado de deuda en anotaciones en cuenta

22.17 Bonos y obligaciones del Estado no segregados
Índices de rendimiento y estadísticos complementarios

Base diciembre 1987 = 100

	Índices de Rendimiento			Estadísticos de riesgo esperado				
	Total	Índice de precios	Índice de intereses	Plazos		Variabilidad	Semielasticidades	
				Vida media	Duración		Sensibilidad	Convexidad
1	2	3	4	5	6	7	8	
10	647,73	124,72	519,33	7,69	5,31	-5,24	-5,04	0,573
11	684,35	125,17	546,75	7,49	5,13	-5,07	-4,87	0,568
12	751,05	130,10	577,29	9,42	6,44	-6,55	-6,13	0,748
13	846,27	139,68	605,85	11,43	7,92	-8,79	-7,59	0,976
14	1 037,86	164,29	631,73	11,30	8,30	-11,85	-8,13	1,098
15	1 058,23	160,46	659,50	10,66	7,90	-11,27	-7,74	1,019
15 Dic	1 058,23	160,46	659,50	10,66	7,90	-11,27	-7,74	1,019
16 Ene	1 070,07	161,73	661,64	10,62	8,02	-11,42	-7,86	1,035
Feb	1 080,09	162,67	663,97	10,53	7,94	-11,47	-7,79	1,026
Mar	1 090,51	163,67	666,28	10,61	7,99	-11,74	-7,84	1,038
Abr	1 086,44	162,49	668,60	10,59	7,93	-11,60	-7,78	1,029
May	1 096,57	163,43	670,97	10,53	7,88	-11,70	-7,74	1,023
Jun	1 110,63	165,01	673,06	10,49	7,85	-11,76	-7,71	1,018
Jul	1 142,01	169,25	674,73	10,52	8,08	-12,51	-7,97	1,060
Ago	1 160,74	171,49	676,87	14,08	10,74	-17,13	-10,61	1,445
Sep	1 160,00	170,86	678,91	14,00	10,66	-16,99	-10,53	1,426
Oct	1 141,92	167,62	681,27	13,91	10,53	-16,46	-10,38	1,395
Nov	1 086,94	158,87	684,18	13,82	10,35	-15,33	-10,15	1,346
Dic	1 104,93	161,04	686,13	13,75	10,30	-15,56	-10,12	1,341
17 Ene	1 087,12	157,82	688,85	13,69	10,39	-15,07	-10,19	1,336
Feb	1 062,85	153,78	691,16	13,62	10,28	-14,54	-10,05	1,309
Mar	1 084,37	156,39	693,37	13,52	10,22	-14,80	-10,02	1,300
Abr	1 077,95	154,96	695,61	13,38	10,08	-14,48	-9,88	1,269
May	1 100,58	157,71	697,86	13,30	10,04	-14,78	-9,86	1,265
Jun	1 112,37	158,91	699,99	13,27	10,01	-14,90	-9,83	1,261
Jul	1 101,08	156,74	702,50	13,14	10,07	-14,53	-9,88	1,257

22. MERCADOS SECUNDARIOS DE VALORES
A) Mercado de deuda en anotaciones en cuenta

22.18 Principales y cupones de deuda segregada del Estado
Importes negociados

Millones de euros

	Conjunto del mercado						Entre titulares de cuentas					
	Total	Operaciones simples al contado	Operaciones simples a plazo	Operaciones con pacto de recompra	Operaciones simultáneas al contado	Operaciones simultáneas a plazo	Total	Operaciones simples al contado	Operaciones simples a plazo	Operaciones con pacto de recompra	Operaciones simultáneas al contado	Operaciones simultáneas a plazo
	1	2	3	4	5	6	7	8	9	10	11	12
13	414 868	28 046	968	379 660	1 064	5 131	12 915	6 645	87	-	1 052	5 131
14	393 700	50 492	1 786	339 181	740	1 500	9 690	6 937	567	-	686	1 500
15	210 974	41 283	1 258	161 737	4 782	1 914	13 826	7 199	49	-	4 664	1 914
16	97 212	42 800	1 961	42 897	9 554	-	19 481	9 514	413	-	9 554	-
15 Dic	8 235	3 181	326	4 535	194	-	675	471	11	-	194	-
16 Ene	6 962	3 367	13	2 386	1 195	-	1 611	411	5	-	1 195	-
Feb	12 361	2 826	397	7 220	1 918	-	2 761	821	22	-	1 918	-
Mar	11 485	3 213	706	5 744	1 822	-	2 552	553	177	-	1 822	-
Abr	8 566	2 554	215	4 795	1 003	-	1 359	356	-	-	1 003	-
May	10 302	3 597	208	5 720	776	-	1 339	512	50	-	776	-
Jun	8 764	5 290	120	2 682	671	-	1 602	817	114	-	671	-
Jul	5 288	3 828	64	992	403	-	1 627	1 217	7	-	403	-
Ago	4 278	2 363	45	1 399	471	-	966	459	35	-	471	-
Sep	7 417	3 992	64	2 942	418	-	1 408	988	2	-	418	-
Oct	7 992	4 388	3	3 112	489	-	1 471	982	0	-	489	-
Nov	7 190	4 374	86	2 449	281	-	1 963	1 682	-	-	281	-
Dic	6 606	3 007	38	3 456	105	-	822	717	-	-	105	-
17 Ene	6 883	4 203	26	2 618	36	-	920	883	-	-	36	-
Feb	8 797	2 303	15	6 455	24	-	763	737	1	-	24	-
Mar	9 796	2 625	90	7 072	10	-	945	935	0	-	10	-
Abr	7 972	1 409	27	6 533	3	-	526	523	-	-	3	-
May	7 164	2 288	7	4 865	3	-	1 174	1 171	-	-	3	-
Jun	15 933	3 105	-	12 787	41	-	996	956	-	-	41	-
Jul	16 786	2 926	-	13 784	77	-	1 274	1 203	-	-	77	-

22. MERCADOS SECUNDARIOS DE VALORES
A) Mercado de deuda en anotaciones en cuenta

22.19 Principales y cupones de deuda segregada del Estado
Operaciones simples al contado
Importes negociados y tipos de interés

Millones de euros y porcentajes

	Importes negociados								Tipos de interés									
	Conjunto del mercado								Conjunto del mercado					Entre titulares de cuentas				
	Hasta un año	De uno a dos años	De dos a tres años	De tres a cuatro años	De cuatro a seis años	De seis a diez años	De diez a veinte años	De veinte a treinta años	A tres años	A cinco años	A diez años	A quince años	A treinta años	A tres años	A cinco años	A diez años	A quince años	A treinta años
1	2	3	4	5	6	7	8	9	10	11	12	13	14	15	16	17	18	
13	1 801	1 602	1 032	1 225	4 074	2 897	4 604	10 810	2,69	3,34	4,94	5,32	5,54	2,71	3,35	4,63	5,14	-
14	4 199	3 916	3 636	3 491	9 405	8 241	4 599	13 005	0,91	1,46	2,95	3,63	3,56	0,99	1,54	3,13	3,72	3,60
15	4 025	2 611	2 476	1 708	10 664	3 697	4 573	11 530	0,36	0,75	1,90	2,51	2,90	0,42	0,90	2,12	2,51	2,82
16	4 474	2 386	2 903	2 755	5 356	9 925	3 745	11 257	0,11	0,46	1,44	1,79	2,69	0,14	0,50	1,58	2,23	3,18
15 Dic	367	323	214	214	657	282	149	975	0,20	0,69	1,81	2,45	2,94	0,30	0,86	1,86	-	2,94
16 Ene	637	172	110	200	550	663	353	682	0,20	0,77	1,80	2,32	3,14	0,13	0,66	-	2,53	3,14
Feb	319	196	116	107	304	887	160	738	0,24	0,68	1,95	2,26	3,05	0,27	0,78	-	2,45	3,22
Mar	364	164	229	242	710	479	174	850	0,08	0,57	1,73	2,27	2,85	0,26	0,52	-	-	-
Abr	625	214	160	154	408	194	145	653	0,13	0,54	1,65	2,38	2,92	0,32	0,54	-	-	-
May	215	286	432	345	1 028	528	146	618	0,15	0,54	1,78	2,17	-	0,25	0,70	1,75	-	-
Jun	517	414	484	307	582	1 220	359	1 407	0,19	0,54	1,58	2,23	2,80	0,19	0,52	1,73	-	-
Jul	284	318	298	179	390	578	263	1 518	0,03	0,41	0,81	1,73	2,43	0,11	0,23	1,26	-	-
Ago	52	134	208	259	133	969	290	318	0,04	0,27	0,79	0,66	2,10	-0,05	-	-	-	-
Sep	398	135	276	178	323	1 631	363	688	0,01	0,08	0,92	0,90	2,23	-0,03	0,19	-	-	-
Oct	367	119	116	295	581	1 029	649	1 232	0,06	0,21	1,14	0,81	-	-0,01	0,29	-	1,71	-
Nov	292	91	376	303	206	961	639	1 506	0,10	0,50	1,61	1,74	-	0,26	0,65	-	-	-
Dic	403	142	98	185	141	788	204	1 046	0,07	0,42	1,55	2,06	-	0,04	0,47	-	-	-
17 Ene	537	219	171	204	657	810	383	1 222	0,07	0,29	1,58	2,52	-	-0,06	0,54	-	-	-
Feb	112	133	89	273	502	389	150	656	0,09	0,60	-	2,43	-	0,01	0,66	-	-	-
Mar	93	317	206	260	570	294	60	825	0,09	0,39	2,02	2,49	-	0,05	0,62	-	-	-
Abr	160	89	104	91	175	232	75	482	0,03	0,41	1,84	2,45	-	-0,08	0,46	-	2,45	-
May	224	84	270	201	155	244	27	1 082	0,07	0,34	1,81	-	-	0,01	0,19	-	-	-
Jun	449	122	313	550	47	328	328	970	0,01	0,22	1,39	2,41	2,90	-0,07	0,22	-	-	-
Jul	692	165	226	351	244	306	24	918	0,02	0,26	1,67	2,34	-	-0,03	0,31	-	-	-

22. MERCADOS SECUNDARIOS DE VALORES
A) Mercado de deuda en anotaciones en cuenta

22.20 Principales y cupones de deuda segregada del Estado
Operaciones simultáneas al contado
Importes negociados y tipos de interés

Millones de euros y porcentajes

	Importes negociados						Tipos de interés									
	Conjunto del mercado						Conjunto del mercado					Entre titulares de cuentas				
	Día a día	Hasta un mes	De uno a tres meses	De tres a seis meses	De seis a doce meses	A más de doce meses	Día a día	A una semana	A un mes	A tres meses	A seis meses	Día a día	A una semana	A un mes	A tres meses	A seis meses
1	2	3	4	5	6	7	8	9	10	11	12	13	14	15	16	
13	320	694	45	0	0	4	0,04	0,14	1,04	0,73	1,05	0,04	0,14	1,04	0,73	1,05
14	249	174	316	-	-	2	0,07	0,03	0,22	-	-	0,07	0,03	0,07	-	-
15	1 882	2 897	-	-	-	3	-0,03	0,03	-	-	-	-0,03	0,03	-	-	-
16	1 716	7 803	34	0	-	-	-0,53	-0,55	-0,31	-0,32	-	-0,53	-0,55	-0,31	-0,32	-
15 Dic	164	30	-	-	-	-	-0,19	-	-	-	-	-0,19	-	-	-	-
16 Ene	738	457	-	-	-	-	-0,13	-0,20	-	-	-	-0,13	-0,20	-	-	-
Feb	85	1 832	-	-	-	-	-0,28	-0,21	-	-	-	-0,28	-0,21	-	-	-
Mar	-	1 822	-	-	-	-	-	-0,38	-	-	-	-	-0,38	-	-	-
Abr	134	858	11	-	-	-	-0,22	-0,54	-	-0,33	-	-0,22	-0,54	-	-0,33	-
May	14	762	-	-	-	-	-0,24	-0,30	-	-	-	-0,24	-0,30	-	-	-
Jun	36	635	-	-	-	-	-0,30	-0,21	-	-	-	-0,30	-0,21	-	-	-
Jul	9	394	-	-	-	-	-0,53	-1,39	-0,30	-	-	-0,53	-1,39	-0,30	-	-
Ago	138	333	-	-	-	-	-0,78	-0,37	-0,30	-	-	-0,78	-0,37	-0,30	-	-
Sep	168	250	-	-	-	-	-0,78	-	-0,32	-	-	-0,78	-	-0,32	-	-
Oct	205	260	23	-	-	-	-0,78	-0,20	-0,32	-0,31	-	-0,78	-0,20	-0,32	-0,31	-
Nov	149	132	-	0	-	-	-0,78	-0,47	-	-	-	-0,78	-0,47	-	-	-
Dic	38	67	-	-	-	-	-0,95	-1,75	-	-	-	-0,95	-1,75	-	-	-
17 Ene	25	-	12	-	-	-	-0,97	-	-	-0,40	-	-0,97	-	-	-0,40	-
Feb	15	-	10	-	-	-	-1,00	-	-	-	-	-1,00	-	-	-	-
Mar	8	2	-	-	-	-	-1,22	-2,00	-	-	-	-1,22	-2,00	-	-	-
Abr	0	3	-	-	-	-	-	-	-	-	-	-	-	-	-	-
May	-	3	-	-	-	-	-	-2,25	-	-	-	-	-2,25	-	-	-
Jun	39	2	-	-	-	-	-0,45	-	-	-	-	-0,45	-	-	-	-
Jul	76	1	-	-	-	-	-0,42	-	-	-	-	-0,42	-	-	-	-

22. MERCADOS SECUNDARIOS DE VALORES
A) Mercado de deuda en anotaciones en cuenta

22.21 Principales y cupones de deuda segregada del Estado
Operaciones con pacto de recompra
Importes negociados y tipos de interés

Millones de euros y porcentajes

	Importes negociados						Tipos de interés									
	Conjunto del mercado						Conjunto del mercado					Entre titulares de cuentas				
	Día a día	Hasta un mes	De uno a tres meses	De tres a seis meses	De seis a doce meses	A más de doce meses	Día a día	A una semana	A un mes	A tres meses	A seis meses	Día a día	A una semana	A un mes	A tres meses	A seis meses
	1	2	3	4	5	6	7	8	9	10	11	12	13	14	15	16
13	368 415	11 110	46	12	16	60	0,08	0,19	0,76	0,56	1,23	-	-	-	-	-
14	332 390	6 637	117	16	17	4	0,11	0,16	0,28	0,37	0,30	-	-	-	-	-
15	158 009	3 570	84	22	50	-	0,12	0,05	0,27	0,43	0,41	-	-	-	-	-
16	40 080	2 620	109	40	47	-	0,34	0,05	0,11	0,15	0,21	-	-	-	-	-
15 Dic	3 959	569	6	2	-	-	0,20	0,06	0,18	0,33	0,35	-	-	-	-	-
16 Ene	2 230	146	7	-	3	-	0,27	0,01	0,14	0,39	-	-	-	-	-	-
Feb	7 171	39	7	2	1	-	0,27	-	0,20	0,25	-	-	-	-	-	-
Mar	5 673	52	16	3	-	-	0,24	0,03	0,18	-	0,26	-	-	-	-	-
Abr	4 692	96	3	4	-	-	0,34	0,01	0,11	-	0,25	-	-	-	-	-
May	5 519	159	27	15	-	-	0,36	0,08	0,10	-	0,23	-	-	-	-	-
Jun	2 492	178	10	2	-	-	0,28	0,09	0,18	0,15	0,23	-	-	-	-	-
Jul	805	172	3	2	10	-	0,37	0,09	0,04	-	-	-	-	-	-	-
Ago	1 219	172	7	0	-	-	0,38	0,10	0,14	-	-	-	-	-	-	-
Sep	2 727	201	3	2	8	-	0,38	0,08	0,06	0,10	0,15	-	-	-	-	-
Oct	2 247	834	9	2	20	-	0,38	0,02	0,06	0,05	0,13	-	-	-	-	-
Nov	2 259	178	7	-	4	-	0,38	0,05	0,02	0,05	-	-	-	-	-	-
Dic	3 046	392	10	7	0	-	0,38	0,00	0,05	0,06	-	-	-	-	-	-
17 Ene	2 239	369	10	-	-	-	0,38	0,03	-	-	-	-	-	-	-	-
Feb	6 244	200	10	-	-	-	0,38	0,05	0,03	0,05	-	-	-	-	-	-
Mar	6 808	251	13	-	-	-	0,39	0,04	0,04	0,06	-	-	-	-	-	-
Abr	5 903	625	5	-	-	-	0,38	0,35	0,03	-	-	-	-	-	-	-
May	4 465	379	21	-	-	-	0,38	0,04	0,05	-	-	-	-	-	-	-
Jun	12 630	157	1	-	-	-	0,40	0,05	0,03	-	-	-	-	-	-	-
Jul	13 662	121	-	-	-	-	0,39	0,05	-	-	-	-	-	-	-	-

22. MERCADOS SECUNDARIOS DE VALORES
A) Mercado de deuda en anotaciones en cuenta

22.22 Ratios de contratación

(Importe negociado / Saldo en circulación)*100

	A corto plazo: Letras del Tesoro						A medio y largo plazo: Bonos y obligaciones del Estado no segregados									
	Operaciones simples al contado		Operaciones simples a plazo		Operaciones con pacto de recompra		Operaciones simultáneas al contado		Operaciones simples al contado		Operaciones simples a plazo		Operaciones con pacto de recompra		Operaciones simultáneas al contado	
	Conjunto del mercado	Titulares de cuentas	Conjunto del mercado	Titulares de cuentas	Conjunto del mercado	Titulares de cuentas	Conjunto del mercado	Titulares de cuentas	Conjunto del mercado	Titulares de cuentas	Conjunto del mercado	Titulares de cuentas	Conjunto del mercado	Titulares de cuentas	Conjunto del mercado	Titulares de cuentas
	1	2	3	4	5	6	7	8	9	10	11	12	13	14	15	16
11	81,64	12,90	2,22	0,75	112,73	-	146,48	140,11	112,58	15,08	3,29	0,20	51,20	-	135,85	123,60
12	84,67	18,65	1,67	0,32	71,41	-	150,30	147,69	64,76	10,90	2,18	0,17	31,89	-	83,59	78,44
13	82,91	22,24	1,83	0,44	51,30	-	121,33	117,77	61,24	15,34	3,24	0,43	27,67	-	80,15	77,09
14	75,54	29,12	2,64	0,57	58,26	-	80,35	78,42	73,16	14,54	4,56	0,67	32,91	-	82,74	77,53
15	75,56	34,62	1,31	0,45	59,97	-	61,62	60,68	65,22	10,91	3,35	0,38	13,96	-	42,87	38,23
16	102,56	56,14	0,51	0,33	34,17	-	74,93	74,25	55,07	11,14	1,91	0,12	11,00	-	26,01	23,73
15 Dic	81,37	37,81	0,46	0,44	34,10	-	53,64	51,91	50,15	9,23	1,67	0,20	13,50	-	34,21	30,20
16 Ene	78,43	40,39	0,44	0,44	28,25	-	61,32	60,66	56,82	12,76	1,87	0,26	12,87	-	26,18	22,87
Feb	88,80	40,32	0,06	0,06	36,93	-	52,67	52,08	57,74	11,88	1,92	0,10	15,08	-	31,26	27,39
Mar	90,75	47,30	0,05	-	33,60	-	62,83	62,02	65,63	14,36	2,84	0,13	13,81	-	34,51	29,82
Abr	110,90	62,98	0,19	-	30,33	-	66,96	64,69	56,31	10,33	1,73	0,03	13,61	-	31,22	27,20
May	125,56	64,74	0,19	0,00	50,83	-	89,99	89,04	62,06	10,34	2,08	0,11	10,74	-	28,36	25,85
Jun	113,01	65,65	0,34	0,15	51,99	-	86,81	84,91	63,24	13,85	2,03	0,23	9,22	-	29,46	27,13
Jul	82,95	49,54	0,63	0,63	44,19	-	91,72	91,63	58,50	10,74	1,54	0,07	9,29	-	25,37	22,84
Ago	88,18	50,65	0,15	0,15	35,97	-	94,06	93,88	44,05	6,28	1,60	0,19	10,59	-	24,25	23,43
Sep	145,54	96,67	0,53	0,51	32,44	-	98,96	98,72	51,67	12,39	2,16	0,10	10,72	-	23,04	22,11
Oct	107,86	58,93	1,19	0,66	18,48	-	76,48	76,28	46,80	9,58	2,54	0,07	10,59	-	19,10	18,16
Nov	107,41	53,32	0,68	-	27,86	-	61,92	61,81	57,25	13,71	1,62	0,14	9,12	-	20,94	20,01
Dic	92,55	43,87	1,65	-	19,51	-	54,51	54,33	41,23	7,70	1,05	0,01	6,62	-	18,82	18,27
17 Ene	103,82	48,27	0,06	-	20,85	-	44,40	44,24	57,98	13,09	2,79	0,26	8,17	-	19,80	18,80
Feb	99,96	51,23	0,38	-	20,73	-	39,23	39,05	55,07	12,75	2,47	0,14	9,69	-	18,80	16,81
Mar	123,20	58,09	0,94	0,11	28,21	-	42,61	42,61	59,50	11,00	3,25	0,34	13,63	-	22,03	19,61
Abr	84,21	37,02	0,57	0,13	15,33	-	29,39	29,27	43,83	7,32	2,22	0,13	11,46	-	12,86	11,55
May	95,00	45,99	1,98	0,01	38,37	-	32,51	32,51	56,15	10,32	2,77	0,15	13,97	-	14,06	12,75
Jun	105,78	49,02	1,69	-	22,41	-	37,99	37,65	54,94	13,36	2,29	0,14	14,32	-	14,96	14,05
Jul	85,24	38,79	0,77	0,12	12,93	-	37,51	37,24	53,29	10,34	1,27	0,13	9,08	-	16,79	16,00

22. MERCADOS SECUNDARIOS DE VALORES
B) Mercado bursátil

22.23 Acciones. Capitalización en la Bolsa de Madrid

Sociedad Rectora de la Bolsa de Madrid

Millones de euros

	Sociedades residentes							Sociedades no residentes				
	Total 1 = 2 a 7	Petróleo y energía 2	Materiales básicos, industria y construcción 3	Bienes de consumo 4	Servicios de consumo 5	Tecnología y telecomunicaciones 6	Servicios financieros e inmobiliarios 7	del cual		Total 9	del cual	
								Total 8	Mercado alternativo bursátil		Total 10	Mercado Latibex
11	442 034	95 475	40 216	55 063	20 883	68 687	161 710	24 260	521 321	406 499		
12	459 336	85 491	36 445	87 112	22 840	56 945	170 503	24 356	484 930	352 262		
13	595 395	107 404	47 279	98 901	41 336	71 184	229 292	28 341	444 798	273 046		
14	638 472	111 382	51 011	96 981	47 555	72 822	258 721	32 560	392 773	224 277		
15	663 027	111 645	53 996	127 575	66 002	77 342	226 467	43 118	297 719	118 463		
16	667 764	114 870	54 979	129 028	67 394	72 077	229 417	44 577	366 299	198 657		
16 Feb	592 937	102 593	49 027	116 509	61 773	69 984	193 049	40 194	269 629	109 550		
Mar	611 918	104 973	52 736	119 347	63 932	73 309	197 621	41 494	305 830	140 161		
Abr	633 453	111 630	53 753	114 624	69 815	73 137	210 494	41 989	317 929	155 558		
May	635 661	110 283	53 996	123 027	70 235	73 253	204 866	41 874	281 677	130 702		
Jun	585 118	109 486	49 407	120 845	61 363	67 149	176 868	41 257	299 148	137 043		
Jul	616 588	111 836	52 697	124 331	66 349	70 686	190 690	43 966	333 205	158 999		
Ago	626 617	110 706	52 970	126 425	65 361	71 982	199 173	44 330	323 456	169 448		
Sep	632 548	112 421	55 438	130 121	66 193	73 721	194 653	44 390	323 857	173 808		
Oct	650 260	114 140	54 603	125 216	66 744	73 263	216 293	44 365	363 095	208 658		
Nov	626 241	106 897	52 742	127 547	64 521	65 518	209 015	43 812	364 427	204 726		
Dic	667 764	114 870	54 979	129 028	67 394	72 077	229 417	44 577	366 299	198 657		
17 Ene	664 904	110 817	54 568	123 860	69 578	72 384	233 696	44 763	385 908	212 548		
Feb	679 171	116 806	56 660	124 058	71 599	77 281	232 768	45 529	402 833	220 148		
Mar	741 735	125 348	59 698	133 845	78 553	83 694	260 597	45 945	400 468	213 895		
Abr	773 145	124 498	71 324	143 055	83 408	83 398	267 463	46 320	398 825	208 326		
May	787 994	132 346	73 956	147 039	86 961	83 708	263 985	46 505	391 237	200 509		
Jun	756 535	122 013	71 203	137 286	84 212	79 429	262 393	46 058	367 543	196 758		
Jul	767 879	121 290	65 949	135 641	82 904	82 420	279 675	49 375	371 827	203 387		

22. MERCADOS SECUNDARIOS DE VALORES
B) Mercado bursátil

22.24 Acciones. Volumen de contratación.

Sociedad de Bolsas y Sociedades Rectoras de las Bolsas de Valores

Millones de euros

	Contratación a través del sistema de interconexión bursátil							Resto de contratación					Pro memoria: Ofertas públicas de adquisición 13
	Volumen de contratación							Total 8= 9 a 12	Bolsa de Madrid 9	Bolsa de Barcelona 10	Bolsa de Bilbao 11	Bolsa de Valencia 12	
	Total 1	Total 2=3 a 7	Bancos 3	Eléctricas 4	Cons- trucción 5	Comu- nicación 6	Resto 7						
11	926 265	925 330	337 426	90 109	35 024	211 433	251 339	935	725	210	-	0	3 872
12	696 262	695 752	284 446	78 071	24 996	111 282	196 956	510	416	94	-	0	1
13	698 744	698 261	285 469	82 762	32 236	106 512	191 283	482	361	121	-	-	242
14	884 349	883 869	343 688	110 054	43 849	114 198	271 080	480	360	120	-	-	202
15	960 807	960 327	337 752	115 751	44 587	143 214	319 022	480	360	120	-	-	4 581
16	651 389	650 908	227 957	90 080	36 789	66 127	229 956	480	360	120	-	-	797
16 E-J	438 102	437 822	154 782	57 509	26 361	44 773	154 396	280	210	70	-	-	739
17 E-J	416 641	415 609	159 893	51 594	18 084	42 848	143 190	280	210	70	-	-	241
16 Abr	77 287	77 247	28 303	8 186	4 293	6 255	30 210	40	30	10	-	-	-
May	48 418	48 378	15 768	4 439	2 636	9 030	16 504	40	30	10	-	-	-
Jun	65 939	65 899	21 336	9 906	3 633	6 159	24 865	40	30	10	-	-	-
Jul	50 102	50 062	18 135	7 294	3 314	3 931	17 387	40	30	10	-	-	739
Ago	30 773	30 733	10 649	3 908	1 940	2 509	11 727	40	30	10	-	-	50
Sep	42 875	42 835	14 419	9 081	1 899	4 297	13 138	40	30	10	-	-	9
Oct	44 109	44 069	16 099	5 201	2 141	3 671	16 956	40	30	10	-	-	0
Nov	46 485	46 445	15 752	5 523	2 360	5 790	17 020	40	30	10	-	-	-
Dic	49 045	49 005	16 255	8 857	2 088	5 086	16 719	40	30	10	-	-	-
17 Ene	55 649	55 609	26 578	7 254	2 090	3 886	15 801	40	30	10	-	-	-
Feb	45 330	45 290	19 224	4 651	1 717	3 933	15 764	40	30	10	-	-	56
Mar	58 290	58 250	22 166	6 648	2 289	5 921	21 227	40	30	10	-	-	-
Abr	69 827	69 035	26 843	7 320	3 501	3 976	27 395	40	30	10	-	-	180
May	62 052	62 012	22 368	5 844	3 193	5 978	24 629	40	30	10	-	-	5
Jun	73 257	73 217	20 322	11 703	2 898	15 348	22 947	40	30	10	-	-	-
Jul	52 237	52 197	22 394	8 174	2 395	3 806	15 428	40	30	10	-	-	-

22. MERCADOS SECUNDARIOS DE VALORES
B) Mercado bursátil

22.25 Índice de cotización de acciones

Sociedad de Bolsas y Sociedad Rectora de la Bolsa de Madrid

Bolsa de Madrid									Índice IBEX-35	
Base Dic 85=100		Base diciembre 2004=1000								Base dic89 = 3000
1	2	3	4	5	6	7	8	9		
General	Petróleo y energía	Materiales básicos industria y construcción	Bienes de consumo	Servicios de consumo	Servicios financieros e inmobiliarias	del cual Bancos	Tecnología y telecomunicaciones			
11	857,65	1 111,65	989,76	2 019,69	665,86	649,01	596,99	971,29	9 734,6	
12	824,70	933,94	910,28	3 142,23	750,17	618,38	568,30	793,86	7 583,2	
13	1 011,98	1 110,94	1 173,12	3 679,89	1 191,80	741,55	675,40	975,06	8 715,6	
14	1 042,46	1 242,30	1 152,30	3 624,84	1 310,66	752,19	685,97	999,69	10 528,8	
15	965,13	1 249,55	1 175,97	4 745,85	1 446,79	570,03	507,37	947,98	10 647,2	
16	943,55	1 259,37	1 199,04	4 754,44	1 331,15	561,08	498,18	862,47	8 790,9	
16 Jul	864,04	1 243,72	1 147,47	4 606,24	1 324,14	452,81	397,09	854,42	8 587,2	
16 Ago	879,45	1 219,92	1 150,68	4 671,80	1 304,33	477,33	419,77	868,81	8 716,8	
16 Sep	884,04	1 237,85	1 203,86	4 797,11	1 319,33	463,84	406,58	887,18	8 779,4	
16 Oct	922,83	1 258,99	1 187,76	4 607,59	1 319,56	529,37	469,11	893,11	9 143,3	
16 Nov	874,61	1 168,61	1 152,73	4 695,80	1 271,82	500,93	441,42	793,13	8 688,2	
16 Dic	943,55	1 259,37	1 199,04	4 754,44	1 331,15	561,08	498,18	862,47	9 352,1	
17 Ene	942,52	1 206,04	1 191,45	4 593,75	1 377,14	572,87	509,57	866,24	9 315,2	
17 Feb	964,17	1 266,22	1 254,45	4 610,67	1 432,11	568,85	504,11	924,66	9 555,5	
17 Mar	1 054,50	1 350,21	1 306,08	4 966,00	1 504,12	646,59	577,88	1 002,41	10 462,9	
17 Abr	1 078,15	1 340,25	1 312,48	5 314,57	1 595,63	663,68	592,54	993,48	10 715,8	
17 May	1 092,70	1 431,30	1 346,79	5 458,77	1 656,81	652,09	580,19	995,78	10 880,0	
17 Jun	1 052,46	1 344,86	1 293,96	5 117,29	1 612,13	643,50	572,59	941,56	10 444,5	
17 Jul	1 059,20	1 326,16	1 213,60	5 051,71	1 589,59	663,78	590,97	975,11	10 502,2	
17 Jul 1S	1 057,02	1 313,71	1 275,77	5 088,31	1 601,27	659,88	588,22	948,07	10 488,8	
17 2S	1 072,59	1 350,30	1 298,61	5 141,22	1 622,56	664,82	591,88	970,13	10 655,1	
17 3S	1 050,64	1 328,15	1 263,86	5 052,81	1 579,98	646,76	574,15	969,84	10 426,6	
17 4S	1 062,34	1 321,11	1 227,43	5 026,73	1 595,90	666,86	594,06	983,65	10 536,1	

22. MERCADOS SECUNDARIOS DE VALORES
B) Mercado bursátil

22.26 Ratio PER (Cotización/Rentabilidad capital)
Bolsa de Madrid

Sociedad Rectora de la Bolsa de Madrid

Ratio PER (Cotización/Rentabilidad capital)							
1	2	3	4	5	6	7	
Total	Petróleo y energía	Materiales básicos, industria y construcción	Bienes de consumo	Servicios de consumo	Servicios financieros e inmobiliarias	Tecnología y telecomunicaciones	
11	9,75	7,46	7,70	20,30	12,78	8,81	15,13
12	18,16	9,24	21,65	27,86	22,94	36,92	8,48
13	33,08	12,57	...	34,92	24,85	63,55	16,95
14	26,09	16,59	...	31,36	...	21,32	14,61
15	15,41	12,30	20,92	30,52	13,62	13,26	13,52
16	23,59	22,10	27,69	30,74	19,10	12,82	22,91
16 Feb	17,29	21,57	35,16	29,62	12,16	11,03	23,80
16 Mar	17,83	22,07	37,82	30,00	12,59	11,28	24,95
16 Abr	19,55	26,53	37,79	28,50	12,51	12,89	37,15
16 May	18,05	24,59	36,44	30,51	11,35	10,46	34,48
16 Jun	18,15	26,64	35,28	29,84	11,08	10,53	33,95
16 Jul	18,65	26,85	27,54	31,76	11,79	11,42	32,06
16 Ago	18,94	26,41	27,69	32,30	11,62	12,05	21,57
16 Sep	21,75	26,80	...	32,84	11,78	11,69	33,33
16 Oct	21,84	21,96	...	30,07	18,93	11,94	24,44
16 Nov	22,08	20,56	...	31,04	18,30	11,40	20,80
16 Dic	23,59	22,10	...	30,74	19,10	12,82	22,91
17 Ene	27,68	21,43	...	29,45	19,69	18,33	22,60
17 Feb	25,38	14,27	...	31,19	20,20	16,18	21,98
17 Mar	28,26	15,31	...	37,04	21,24	18,44	23,81
17 Abr	23,15	15,01	...	39,07	24,17	18,39	21,84
17 May	24,66	15,70	...	39,35	23,78	13,01	21,96
17 Jun	22,99	14,70	...	29,04	23,02	13,55	20,82
17 Jul

22. MERCADOS SECUNDARIOS DE VALORES
B) Mercado bursátil

22.27 Obligaciones. Volumen de contratación

Sociedades Rectoras de las Bolsas de Valores

Millones de euros

	Volumen de contratación											
	Total	Detalle por bolsas				Detalle por instrumentos						
		Bolsa de Madrid	Bolsa de Barcelona	Bolsa de Bilbao	Bolsa de Valencia	Fondos públicos			Otras obligaciones			
						Total	Deuda del Estado	Otros	Total	Bancos	Eléctricas	Otras
1	2	3	4	5	6	7	8	9	10	11	12	
11	70 978	832	67 875	2 145	125	66 967	791	66 177	4 010	1 769	0	2 242
12	60 247	1 796	56 609	1 533	309	57 370	1 184	56 186	2 877	1 268	0	1 609
13	46 094	387	44 078	1 367	262	43 737	7	43 730	2 360	1 365	-	995
14	38 114	150	36 261	965	738	35 935	7	35 927	2 323	206	-	2 117
15	23 692	3	22 755	928	6	23 523	-	23 523	169	3	-	166
16	5 434	-	4 376	1 058	-	4 775	-	4 775	659	-	-	659
16 E-J	3 312	-	2 254	1 058	-	3 051	-	3 051	261	-	-	261
17 E-J	434	-	434	-	-	265	-	265	170	-	-	170
16 Abr	379	-	366	13	-	278	-	278	101	-	-	101
May	195	-	170	24	-	195	-	195	-	-	-	-
Jun	425	-	328	97	-	418	-	418	7	-	-	7
Jul	561	-	451	110	-	538	-	538	23	-	-	23
Ago	139	-	139	0	-	119	-	119	20	-	-	20
Sep	310	-	310	0	-	200	-	200	110	-	-	110
Oct	249	-	249	-	-	117	-	117	131	-	-	131
Nov	1 332	-	1 332	-	-	1 264	-	1 264	68	-	-	68
Dic	92	-	92	-	-	24	-	24	68	-	-	68
17 Ene	68	-	68	-	-	-	-	-	68	-	-	68
Feb	-	-	-	-	-	-	-	-	-	-	-	-
Mar	-	-	-	-	-	-	-	-	-	-	-	-
Abr	366	-	366	-	-	265	-	265	101	-	-	101
May	-	-	-	-	-	-	-	-	-	-	-	-
Jun	-	-	-	-	-	-	-	-	-	-	-	-
Jul	-	-	-	-	-	-	-	-	-	-	-	-

22. MERCADOS SECUNDARIOS DE VALORES
C) Otros mercados de valores

22.28 Mercado organizado de renta fija AIAF
Pagará de empresa

Millones de euros y porcentajes

	Saldo admitido a cotización	Importes negociados					Tipos de interés				
		Total	Del cual		Hasta seis meses	A un año	A más de un año	A tres meses	A seis meses	A un año	A dieciocho meses
			Entre miembros								
1	2	3	4	5	6	7	8	9	10		
11	37 549	225 414	49 235	177 447	16 704	31 263	1,92	2,47	3,11	2,82	
12	65 291	193 216	71 745	128 808	49 442	14 966	2,37	2,74	3,24	3,45	
13	117 997	111 863	49 119	90 496	13 132	8 235	2,35	2,39	3,10	1,68	
14	100 455	45 292	23 433	34 308	9 477	1 507	0,60	0,79	0,97	0,44	
15	97 961	29 946	9 297	18 489	7 887	3 570	0,14	0,41	0,47	0,20	
16	99 033	21 194	9 775	11 266	5 172	4 756	0,03	0,16	0,15	0,17	
15 Dic	97 961	2 501	663	1 535	581	384	0,21	0,28	0,28	0,39	
16 Ene	96 925	1 535	391	986	451	98	0,28	0,18	0,29	0,42	
Feb	98 991	1 495	199	1 294	99	102	0,01	0,45	0,19	0,34	
Mar	98 031	1 131	31	546	502	84	0,28	0,11	0,29	0,33	
Abr	97 695	1 832	542	745	739	348	0,02	0,07	0,24	0,00	
May	94 920	1 698	1 156	471	843	385	-0,10	0,17	0,19	0,30	
Jun	98 521	2 418	978	801	992	625	0,11	0,32	0,15	0,29	
Jul	97 543	1 468	995	746	244	478	0,00	0,02	0,13	0,00	
Ago	97 060	3 362	918	1 121	254	1 987	0,12	0,00	0,11	0,13	
Sep	96 145	1 456	987	1 235	92	129	-0,02	0,05	0,03	0,18	
Oct	98 315	1 246	803	973	212	61	-0,10	0,00	0,00	0,00	
Nov	97 476	1 432	897	1 082	212	138	-0,04	0,09	0,10	0,00	
Dic	99 033	2 120	1 878	1 266	532	322	-0,24	0,40	0,06	0,04	
17 Ene	99 039	1 629	1 269	1 007	600	22	-0,02	0,01	-0,08	0,03	
Feb	98 550	1 172	925	397	737	38	-0,07	0,03	0,06	0,00	
Mar	94 952	961	760	331	562	68	-0,09	-0,02	-0,01	0,00	
Abr	94 629	615	163	484	77	55	0,00	-0,03	0,08	0,19	
May	92 973	798	41	660	136	2	0,34	0,05	0,05	0,09	
Jun	92 877	308	143	270	38	0	-0,13	-0,07	-0,02	0,00	
Jul	91 643	931	56	804	117	10	0,09	0,03	-0,12	0,00	

22. MERCADOS SECUNDARIOS DE VALORES
C) Otros mercados de valores

22.29 Mercado organizado de renta fija AIAF
Obligaciones

Millones de euros, porcentaje y plazo en años

1	No residentes. Emisiones en España. Bonos matador								Cédulas hipotecarias					Obligaciones y bonos simples				
	2	Detalle por plazos hasta vencimiento							Del cual		A más de dos años			Del cual		A más de dos años		
		A más de dos años			A más de seis años				9	10	11	12	13	14	15	16	17	18
		3	4	5	6	7	8	Importe negociado (mm)										
11	5 223 087	133	126	2,92	4,8	71	1,89	5,9	601	515	474	4,65	5,1	4 622	4 405	4 071	5,00	29,1
12	2 375 540	525	437	1,65	6,8	102	1,13	6,3	929	793	572	4,70	5,1	1 446	1 256	1 128	5,80	19,2
13	1 181 539	107	24	0,18	2,3	19	0,18	2,2	336	255	296	2,94	7,7	845	707	536	3,91	11,2
14	1 054 700	22	15	-	1,8	14	-	1,5	388	296	315	1,80	9,8	666	517	476	2,30	9,4
15	487 466	96	91	-	5,0	74	-	4,8	200	114	169	1,31	8,3	288	193	180	2,16	15,6
16	143 271	14	14	-	1,3	-	-	-	77	19	69	1,27	7,9	76	25	52	2,28	8,1
15 Dic	24 123	15	15	-	5,8	-	-	-	9	2	7	1,44	5,6	15	12	7	2,33	10,4
16 Ene	11 607	0	-	-	-	-	-	-	8	2	8	1,45	8,9	3	1	2	2,10	9,0
Feb	14 966	-	-	-	-	-	-	-	7	1	6	1,12	7,1	8	2	6	1,95	11,3
Mar	27 685	-	-	-	-	-	-	-	19	5	16	1,17	6,7	9	5	6	2,44	8,8
Abr	9 795	-	-	-	-	-	-	-	5	2	4	1,46	8,7	5	2	3	1,65	6,6
May	11 792	4	4	-	5,4	-	-	-	4	1	4	1,13	8,8	8	1	6	1,54	7,2
Jun	13 505	-	-	-	-	-	-	-	8	2	8	1,89	7,8	5	2	3	2,45	6,4
Jul	6 942	-	-	-	-	-	-	-	3	1	2	1,77	8,8	4	2	1	2,46	4,3
Ago	9 823	-	-	-	-	-	-	-	3	1	3	1,46	7,7	6	5	3	1,72	8,7
Sep	1 755	-	-	-	-	-	-	-	2	1	2	-	8,4	10	1	8	2,32	5,1
Oct	13 622	-	-	-	-	-	-	-	6	1	5	1,31	7,2	8	2	6	3,01	10,7
Nov	8 688	1	1	-	4,8	-	-	-	3	1	3	1,23	8,4	5	1	4	2,27	6,0
Dic	13 091	9	9	-	4,7	-	-	-	9	1	8	1,24	6,0	4	1	3	3,43	13,1
17 Ene	9 795	7	7	-	9,0	5	-	9,9	6	2	5	1,27	9,3	4	1	2	3,70	5,6
Feb	7 055	4	4	-	10,0	4	-	10,0	2	0	1	1,23	6,9	5	2	4	2,08	5,5
Mar	12 062	-	-	-	-	-	-	-	4	1	3	1,41	5,7	8	2	6	1,63	7,3
Abr	9 170	-	-	-	-	-	-	-	5	2	4	1,01	9,7	5	1	3	1,92	14,9
May	7 713	-	-	-	-	-	-	-	4	1	3	1,73	6,6	4	1	3	1,61	8,6
Jun	10 179	-	-	-	-	-	-	-	3	0	2	1,02	8,0	7	2	7	1,69	8,3
Jul	4 978	-	-	-	-	-	-	-	2	1	2	1,62	10,4	3	1	2	1,96	8,0

22. MERCADOS SECUNDARIOS DE VALORES
C) Otros mercados de valores

22.30 Mercados oficiales de opciones y futuros financieros
Operaciones realizadas y posiciones abiertas

Miles de contratos

1	Renta variable								Renta fija: Bono nacional a 10 años			
	Futuros financieros				Opciones financieras				Futuros financieros		Opciones financieras	
	Ibex-35		Acciones		Ibex-35		Acciones		9	10	11	12
	Operaciones realizadas	Posiciones abiertas	Operaciones realizadas	Posiciones abiertas	Operaciones realizadas	Posiciones abiertas	Operaciones realizadas	Posiciones abiertas				
11	5 591	48	27 579	1 948	220	37	29 410	8 898	-	-	-	-
12	4 988	51	21 246	1 307	421	57	34 507	8 261	-	-	-	-
13	5 778	74	14 994	962	517	57	26 945	8 219	-	-	-	-
14	7 236	87	13 356	550	732	63	25 635	7 280	-	-	-	-
15	7 706	91	10 348	715	544	51	21 421	6 417	-	-	-	-
16	7 092	92	9 836	780	322	37	22 901	6 403	-	-	-	-
15 Dic	638	91	1 813	715	60	51	3 544	6 417	-	-	-	-
16 Ene	698	94	674	1 219	37	59	1 341	7 251	-	-	-	-
Feb	723	91	120	1 208	31	66	1 301	7 914	-	-	-	-
Mar	591	91	2 631	1 400	33	54	2 187	7 703	-	-	-	-
Abr	592	91	716	1 427	18	59	1 326	8 539	-	-	-	-
May	532	88	87	1 446	18	65	1 426	8 972	-	-	-	-
Jun	705	95	2 005	938	38	64	2 489	8 224	-	-	-	-
Jul	559	93	54	963	17	61	1 385	9 125	-	-	-	-
Ago	485	91	60	952	17	64	958	9 600	-	-	-	-
Sep	557	95	1 342	874	25	64	2 250	9 404	-	-	-	-
Oct	518	103	256	911	20	71	2 251	10 274	-	-	-	-
Nov	600	100	308	935	29	75	2 191	10 996	-	-	-	-
Dic	533	92	1 584	780	39	37	3 796	6 403	-	-	-	-
17 Ene	509	102	324	861	37	54	1 747	7 152	-	-	-	-
Feb	508	103	302	1 011	21	60	1 387	7 910	-	-	-	-
Mar	544	107	2 278	999	22	61	2 130	7 903	-	-	-	-
Abr	508	106	1 092	1 060	23	63	1 381	8 052	-	-	-	-
May	490	100	154	1 128	29	711	1 726	9 219	-	-	-	-
Jun	521	102	2 445	920	34	61	1 939	8 017	-	-	-	-
Jul	467	105	755	1 064	19	64	1 302	8 496	-	-	-	-

CAPÍTULO 23 PRODUCCIÓN Y DEMANDA

23. PRODUCCIÓN Y DEMANDA
A) Índice de producción industrial

23.1 General y resumen

Instituto Nacional de Estadística

Año base 2010

		Índice general	Por ramas de actividad (CNAE 2009)			Por destino económico de los bienes					
			Extrac-tivas	Manufac-tureras	Suministro de energía eléctrica, gas, vapor y aire acondicionado	Energía	Bienes de equipo	Bienes inter-medios	Bienes de consumo		
									Total	Duradero	No duradero
1	2	3	4	5	6	7	8	9	10		
11	M	98,0	81,3	98,4	96,3	97,2	100,1	97,3	98,0	88,5	99,1
12	M	91,8	62,1	91,0	96,4	98,1	89,1	88,6	93,3	76,5	95,3
13	M	90,2	53,3	89,7	92,6	95,5	90,2	86,3	91,3	67,2	94,1
14	M	91,6	53,3	91,7	90,4	94,0	91,5	89,0	93,1	66,1	96,2
15	M	94,6	48,8	95,4	90,6	94,6	98,1	92,5	94,2	68,1	97,3
16	M	96,1	43,4	97,5	88,4	93,9	101,1	94,4	95,8	68,7	99,0
16 E-J	M	97,7	45,3	99,9	86,9	91,2	106,3	97,4	95,9	68,5	99,1
17 E-J	MP	99,6	44,6	102,2	88,2	92,4	107,1	101,5	96,8	74,3	99,5
16 Mar		98,6	46,3	100,7	93,4	92,8	107,3	98,1	96,4	67,3	99,8
16 Abr		100,1	46,0	103,2	85,3	90,0	113,2	99,8	97,6	70,0	100,9
16 May		100,8	47,1	103,6	81,0	91,7	109,8	102,3	98,4	72,4	101,4
16 Jun		102,7	47,3	104,9	80,5	95,4	113,0	101,8	100,9	76,7	103,7
16 Jul		101,0	43,2	99,7	90,8	110,6	102,4	96,3	98,9	72,9	102,0
16 Ago		80,3	37,9	76,5	87,3	102,7	62,2	73,5	86,8	49,0	91,2
16 Sep		100,9	46,2	103,4	86,1	93,8	107,9	99,8	101,8	74,8	104,9
16 Oct		95,9	43,5	98,1	91,0	91,2	100,9	95,1	96,5	72,4	99,3
16 Nov		101,2	45,5	104,8	90,9	89,9	110,0	100,7	102,8	80,6	105,4
16 Dic		87,8	32,8	88,3	93,3	91,4	92,2	83,2	87,4	63,9	90,2
17 Ene		94,4	35,7	93,8	107,4	101,4	92,7	94,5	90,9	61,3	94,3
17 Feb		94,5	39,0	97,2	87,9	85,5	104,4	96,0	91,3	71,7	93,6
17 Mar		107,6	48,2	112,7	86,1	88,9	121,5	110,8	106,1	85,7	108,5
17 Abr	P	89,5	43,5	91,5	78,0	85,6	92,7	92,8	85,7	64,0	88,2
17 May	P	105,7	53,9	109,5	81,5	92,1	115,5	108,2	104,6	82,7	107,1
17 Jun	P	106,2	47,4	108,3	88,4	100,7	115,8	106,6	102,3	80,4	104,9

23. PRODUCCIÓN Y DEMANDA
A) Índice de producción industrial

23.2 Por ramas de actividad (CNAE 2009)
Industrias extractivas y manufactureras

Instituto Nacional de Estadística

Año base 2010

		Industrias extractivas			Industrias manufactureras						
		Total	Extracción de antracita, hulla y lignito	Otras industrias extractivas	Total	Alimentación	Fabricación de bebidas	Tabaco	Textil	Confección de prendas de vestir	Cuero y calzado
1	2	3	4	5	6	7	8	9	10		
11	M	81,3	69,3	84,7	98,4	100,2	97,9	102,8	94,6	92,3	103,0
12	M	62,1	64,2	60,6	91,0	97,1	97,3	103,3	89,8	85,8	94,2
13	M	53,3	44,0	54,1	89,7	96,3	94,4	100,2	90,8	88,9	91,4
14	M	53,3	44,1	54,5	91,7	100,1	98,3	95,9	93,1	83,4	94,2
15	M	48,8	26,1	54,5	95,4	101,0	98,1	80,8	97,8	77,7	94,3
16	M	43,4	15,3	51,3	97,5	102,9	98,6	61,6	102,8	86,0	89,7
16 E-J	M	45,3	17,9	52,9	99,9	101,5	93,3	79,5	106,8	88,3	96,5
17 E-J	MP	44,6	10,5	54,4	102,2	102,3	95,8	53,6	108,2	85,8	92,4
16 Mar		46,3	19,1	53,9	100,7	102,5	93,5	87,3	109,7	101,7	103,4
16 Abr		46,0	15,6	54,5	103,2	101,4	95,4	94,7	111,2	85,6	90,0
16 May		47,1	15,6	56,3	103,6	103,8	99,1	71,5	111,3	78,7	81,7
16 Jun		47,3	16,3	56,1	104,9	105,3	111,2	61,4	110,6	80,0	91,7
16 Jul		43,2	9,5	52,6	99,7	99,0	122,0	37,2	113,8	83,2	108,1
16 Ago		37,9	9,6	45,7	76,5	105,1	100,2	42,7	55,9	92,9	66,6
16 Sep		46,2	13,1	55,8	103,4	109,1	106,7	50,9	113,6	83,8	92,9
16 Oct		43,5	13,3	52,2	98,1	103,7	94,4	46,2	109,8	89,2	80,8
16 Nov		45,5	16,7	53,7	104,8	108,6	106,0	51,4	110,4	88,2	78,5
16 Dic		32,8	13,6	38,1	88,3	100,0	94,3	33,6	89,7	64,1	71,1
17 Ene		35,7	8,6	43,4	93,8	102,8	79,8	45,2	97,4	85,1	94,4
17 Feb		39,0	7,7	48,0	97,2	96,8	77,0	52,6	101,0	85,1	97,8
17 Mar		48,2	14,8	57,8	112,7	108,1	98,9	60,1	120,6	101,4	109,6
17 Abr	P	43,5	10,9	52,9	91,5	92,1	87,7	40,7	98,1	78,8	75,0
17 May	P	53,9	11,6	66,2	109,5	107,8	113,6	56,1	117,8	89,5	86,1
17 Jun	P	47,4	9,3	58,3	108,3	106,2	117,5	67,0	114,2	74,8	91,4

23. PRODUCCIÓN Y DEMANDA
A) Índice de producción industrial

23.3 Por ramas de actividad (CNAE 2009)
Industrias manufactureras (continuación 1)

Instituto Nacional de Estadística

Año base 2010

		Industrias manufactureras									
		Madera y corcho, excepto muebles; cestería y espartería	Papel	Artes gráficas y reproducción de soportes grabados	Coquerías y refinado de petróleo	Química	Fabricación de productos farmacéuticos	Fabricación de productos de caucho y plásticos	Fabricación de otros productos minerales no metálicos	Metalurgia	Fabricación de productos metálicos, excepto maquinaria y equipo
		1	2	3	4	5	6	7	8	9	10
11	M	94,4	99,9	91,8	99,2	101,1	100,5	98,8	90,8	101,1	98,1
12	M	78,7	99,6	82,3	105,2	94,1	100,2	90,0	75,5	93,6	82,9
13	M	76,0	98,3	73,9	104,9	92,9	103,2	91,3	69,9	92,1	81,7
14	M	79,4	98,2	72,9	106,3	97,3	101,1	95,5	71,4	95,9	80,8
15	M	83,9	101,3	74,4	113,2	101,2	105,2	101,3	74,6	95,8	85,7
16	M	86,5	102,7	71,9	116,7	103,1	110,7	104,8	76,3	98,1	86,2
16 E-J	M	89,8	104,6	71,9	110,9	104,8	117,0	110,1	76,9	101,9	90,1
17 E-J	MP	95,7	105,4	69,0	117,3	107,7	120,2	114,0	81,9	105,3	95,0
16 Mar		89,4	104,9	79,5	116,7	106,5	108,5	109,4	76,0	102,3	90,9
Abr		94,6	106,8	74,3	112,7	107,0	123,3	115,9	78,6	103,7	92,2
May		97,3	106,4	75,2	111,0	108,0	120,4	113,5	82,9	108,0	96,7
Jun		102,5	106,2	71,4	105,8	105,1	123,1	112,8	83,9	105,9	95,4
Jul		95,6	105,0	61,3	119,7	106,5	121,2	104,0	81,6	96,4	87,7
Ago		50,7	91,8	68,7	124,0	91,5	65,1	79,5	65,2	76,4	59,9
Sep		86,3	103,3	76,8	116,9	107,7	115,3	111,7	78,4	103,4	92,2
Oct		85,4	102,2	77,8	125,6	103,2	110,0	104,9	80,2	102,2	83,9
Nov		99,1	107,0	77,8	124,0	108,7	121,5	111,2	82,5	100,9	94,3
Dic		81,6	94,8	68,8	124,9	91,3	92,5	85,4	65,5	86,8	75,5
17 Ene		83,8	101,1	62,1	119,4	102,3	110,6	106,0	71,0	102,8	86,1
Feb		86,1	99,0	66,5	102,1	103,0	118,8	109,4	75,2	101,8	88,8
Mar		99,9	112,1	79,2	121,1	117,4	140,2	125,4	88,2	115,8	107,5
Abr	P	85,9	97,7	64,6	124,3	99,6	98,3	102,2	77,5	98,3	85,7
May	P	107,3	113,5	75,1	118,7	113,4	128,0	121,4	90,5	108,4	100,9
Jun	P	111,3	109,2	66,8	118,0	110,6	125,6	119,3	88,9	104,6	100,7

23. PRODUCCIÓN Y DEMANDA
A) Índice de producción industrial

23.4 Por ramas de actividad (CNAE 2009)
Industrias manufactureras (continuación 2) y resto

Instituto Nacional de Estadística

Año base 2010

		Industrias manufactureras								Suministro de energía eléctrica, gas, vapor y aire acondicionado
		Fabricación de productos informáticos, electrónicos y ópticos	Fabricación de material y equipo eléctrico	Fabricación de maquinaria y equipo n.c.o.p.	Fabricación de vehículos de motor, remolques y semirremolques	Fabricación de otro material de transporte	Fabricación de muebles	Otras industrias manufactureras	Reparación e instalación de maquinaria y equipo	
		1	2	3	4	5	6	7	8	9
11	M	88,8	97,0	108,0	104,7	89,2	90,6	95,5	94,1	96,3
12	M	72,1	87,6	107,9	93,0	87,2	76,3	94,0	81,6	96,4
13	M	67,5	82,8	109,1	98,9	79,0	65,6	100,4	78,8	92,6
14	M	77,3	85,4	104,1	107,2	78,7	64,4	105,5	78,0	90,4
15	M	84,1	88,3	106,1	121,7	76,0	68,0	110,9	84,7	90,6
16	M	81,1	86,3	109,6	128,9	79,5	71,5	112,7	85,7	88,4
16 E-J	M	81,6	88,4	110,1	142,6	81,6	70,4	115,6	86,9	86,9
17 E-J	MP	79,6	92,8	114,5	138,5	83,5	77,8	117,0	92,7	88,2
16 Mar		79,4	90,9	111,5	143,6	80,4	72,0	115,9	85,7	93,4
Abr		84,5	88,3	116,0	153,9	90,8	72,6	121,8	91,5	85,3
May		85,0	90,6	116,0	145,7	87,0	73,9	121,6	90,1	81,0
Jun		89,8	97,3	121,9	150,1	81,5	79,5	126,7	89,0	80,5
Jul		83,7	86,4	117,5	125,1	82,0	79,7	126,9	82,1	90,8
Ago		52,6	59,2	66,6	64,3	47,7	49,3	71,7	78,1	87,3
Sep		88,8	98,2	118,5	139,9	87,7	76,9	113,1	88,5	86,1
Oct		82,3	85,9	105,7	129,6	83,1	75,8	121,2	84,8	91,0
Nov		92,3	95,5	115,0	142,2	87,6	83,6	129,9	91,0	90,9
Dic		84,0	79,5	131,3	90,8	75,5	69,7	96,5	82,1	93,3
17 Ene		72,8	83,3	88,4	124,7	70,5	63,1	107,8	82,9	107,4
Feb		79,3	91,6	104,3	141,4	84,7	73,4	108,6	88,7	87,9
Mar		86,5	103,7	126,4	157,9	102,1	89,9	130,0	100,5	86,1
Abr	P	68,9	78,0	106,8	111,1	69,9	69,4	103,1	87,4	78,0
May	P	83,2	99,9	128,8	150,2	82,1	86,4	127,3	100,0	81,5
Jun	P	87,0	100,2	132,3	145,6	92,0	84,6	125,1	96,5	88,4

23. PRODUCCIÓN Y DEMANDA
B) Indicadores de energía

23.5 Producción y consumo interior bruto de energía primaria

Boletín Trimestral de Coyuntura Energética del Ministerio de Industria, Energía y Turismo

Miles de toneladas equivalentes de petróleo y porcentaje

	Producción interior bruta								Consumo interior bruto							
	Total	Petróleo	Carbón	Gas natural	Electricidad primaria			Energías renovables (a)	Total	Del cual					Relación de autoabastecimiento	
					Total	Hidráulica	Nuclear			Petróleo	Carbón	Gas natural	Electricidad primaria	Energías renovab. (a)		Residuos no renov.
1	2	3	4	5	6	7	8	9	10	11	12	13	14	15	16	
11	32 014	102	2 648	46	17 673	2 631	15 042	11 546	129 565	58 372	12 691	28 930	17 149	12 228	195	24,7
12	33 524	145	2 460	52	17 786	1 767	16 020	13 081	129 272	53 978	15 331	28 569	16 823	14 395	176	26,0
13	34 136	375	1 763	50	17 954	3 170	14 783	13 995	120 997	51 318	11 348	26 158	17 373	14 601	200	28,3
14	P 34 529	311	1 628	21	18 303	3 369	14 934	14 267	118 389	50 447	11 639	23 662	18 010	14 428	204	29,2
14 E-D	P 34 529	311	1 628	21	18 303	3 368	14 934	14 267	118 389	50 447	11 639	23 662	18 010	14 428	204	29,2
15 E-D	P 33 306	236	1 202	54	17 323	2 397	14 927	14 490	123 867	52 434	14 426	24 591	17 310	14 847	260	26,9
14 Nov	P 2 717	17	188	1	1 398	210	1 188	1 113	9 714	4 155	912	2 084	1 415	1 130	18	28,0
Dic	P 2 929	14	161	1	1 564	287	1 277	1 188	10 556	4 351	1 042	2 411	1 533	1 200	18	27,7
15 Ene	P 3 028	19	120	1	1 639	212	1 427	1 249	11 417	4 462	1 369	2 673	1 617	1 275	21	26,5
Feb	P 2 997	27	115	1	1 576	293	1 282	1 279	10 242	4 120	859	2 408	1 527	1 310	18	29,3
Mar	P 3 170	30	87	5	1 739	325	1 414	1 308	10 530	4 406	848	2 211	1 705	1 339	20	30,1
Abr	P 2 760	24	95	4	1 495	218	1 277	1 141	9 627	4 262	909	1 822	1 470	1 147	17	28,7
May	P 2 705	24	81	6	1 220	252	967	1 373	9 537	4 240	886	1 749	1 235	1 406	21	28,4
Jun	P 2 606	21	120	6	1 250	219	1 031	1 209	10 079	4 407	1 464	1 694	1 250	1 243	22	25,9
Jul	P 2 958	18	124	6	1 493	178	1 315	1 317	11 143	4 680	1 647	1 964	1 477	1 352	24	26,5
Ago	P 2 829	17	75	5	1 501	142	1 360	1 230	10 329	4 401	1 455	1 707	1 479	1 263	23	27,4
Sep	P 2 676	14	92	5	1 471	139	1 332	1 093	9 984	4 358	1 229	1 790	1 456	1 127	22	26,8
Oct	P 2 451	14	109	4	1 258	139	1 118	1 066	10 054	4 407	1 221	2 007	1 295	1 099	23	24,4
Nov	P 2 503	12	105	4	1 243	161	1 082	1 138	10 074	4 196	1 265	2 139	1 281	1 168	24	24,8
Dic	P 2 622	13	79	5	1 439	118	1 320	1 087	10 851	4 495	1 273	2 426	1 516	1 118	24	24,2

a. Hasta diciembre de 2002 comprende "Energía eólica, residuos sólidos urbanos y otros combustibles sólidos". A partir de enero 2003 "Energía eólica, energía solar, biomasa y residuos (Energías renovables)". En el segundo trimestre de 2010 se ha producido un cambio metodológico en las series correspondientes a la producción y el consumo de las "Energías renovables" que consiste en la inclusión, por primera vez, del consumo para el uso final de estas energías. Este cambio afecta a estas series desde enero de 2005. Las series mensuales sólo están disponibles desde abril de 2008 por lo que, desde enero de 2005 hasta marzo de 2008, los datos mensuales se han estimado aplicando a los totales anuales disponibles, el porcentaje que representa cada mes sobre el total anual en las series que no incluyen el consumo final.

Nota: Para todas las series mensuales, los datos anuales no siempre se corresponden con la suma anual de los datos mensuales. Cuando esto ocurre, las diferencias entre el dato anual y la suma de datos mensuales se reparten uniformemente a lo largo del año.

23. PRODUCCIÓN Y DEMANDA
B) Indicadores de energía

23.6 Electricidad: producción y consumo

Red Eléctrica de España (REE)

Millones de KWH

	Producción interior (a)					Consumo		
	Total	Térmica convencional (b)	Hidráulica	Nuclear	Régimen especial	Exportación - Importación	Consumos en bombeo	Consumo interior neto
	1=2+3+4+5	2	3	4	5	6	7	8=1-6-7
11	279 934	103 948	27 226	55 104	93 656	6 090	3 215	270 629
12	283 381	102 212	19 180	58 667	103 323	11 200	5 023	267 159
13	273 767	73 928	33 577	54 307	111 955	6 732	5 958	261 077
14	266 866	74 652	35 459	54 870	101 885	3 406	5 330	258 130
15	267 584	88 642	30 819	54 755	93 368	133	4 520	262 931
16	262 316	73 687	39 131	56 095	93 403	-7 662	4 811	265 167
16 E-J	153 473	32 312	29 623	32 725	58 813	-4 640	3 615	154 498
17 E-J	P 152 095	47 334	14 459	32 848	57 454	-6 344	2 232	156 206
16 May	20 650	3 535	5 402	3 892	7 822	-763	475	20 938
Jun	20 633	4 959	3 108	4 819	7 746	-1 083	211	21 505
Jul	22 902	7 213	2 362	5 178	8 149	-918	142	23 678
Ago	22 042	6 616	2 151	5 152	8 123	-1 035	157	22 919
Sep	21 246	7 649	1 755	5 010	6 832	-1 131	122	22 254
Oct	21 832	8 769	1 794	5 096	6 173	434	229	21 169
Nov	21 771	8 924	1 750	3 775	7 323	-357	353	21 775
Dic	21 951	9 417	2 057	4 337	6 140	-934	334	22 551
17 Ene	P 25 349	9 204	2 334	5 285	8 525	532	434	24 383
Feb	P 21 039	5 812	2 220	4 768	8 238	-541	560	21 020
Mar	P 21 177	4 241	2 938	5 271	8 727	-1 457	335	22 299
Abr	P 19 275	4 154	1 914	4 929	8 277	-1 041	336	19 980
May	P 20 409	6 382	2 084	4 144	7 799	-1 445	229	21 625
Jun	P 22 036	8 502	1 730	4 050	7 754	-1 129	192	22 972
Jul	P 22 810	9 039	1 238	4 402	8 132	-1 262	146	23 926

a. Los datos no incluyen consumo generación

b. A partir de 1 enero de 2011 incluye GICC (Elgogás) debido a que según el R.D.134/2010, esta central está obligada a participar, como unidad vendedora que utiliza carbón autóctono como combustible, en el proceso de resolución de restricciones por garantía de suministro.

23. PRODUCCIÓN Y DEMANDA
C) Indicadores de construcción, acero y cemento

23.7 Edificación y vivienda
Licencias de obra mayor

Ministerio de Fomento

Unidades, miles de metros cuadrados

Edificios de nueva planta														Obras de rehabilitación	Obras de demolición		Pro memoria Incremento del número de viviendas (unidades)
Edificios a construir (unidades)							Superficie (miles de m²)								Superficie total (miles de m²)		
Total	Residenciales				No residenciales	De terrenos, solares o parcelas afectados por edificación residencial	De los edificios					Superficie total (miles de m²)	Demolida totalmente		Demolida parcialmente		
	Nº de viviendas	Total edificios	Destinados a viviendas	Residencia colectiva			Total	Residenciales			No residenciales						
								Total	Destinados a viviendas	Residencia colectiva							
1=3+6	2	3=4+5		4	5	6	7	8=9+12		9=10+11	10	11	12	13	14	15	16
13	24 052	31 236	16 267	16 012	255	7 785	19 427	13 068	6 573	6 059	514	6 495	1 190	1 518	1 239	30 098	
14	22 594	33 643	15 009	14 901	108	7 585	22 668	11 907	6 951	6 810	141	4 956	1 183	1 514	1 119	33 950	
15	24 823	36 065	17 077	16 971	106	7 746	19 314	12 785	7 702	7 529	173	5 083	1 222	1 342	1 080	36 609	
16	29 486	55 821	21 715	21 577	138	7 771	22 957	16 664	11 264	11 094	170	5 400	1 331	1 929	1 123	56 875	
16 E-E	P 1 924	2 804	1 397	1 395	2	527	1 215	1 094	658	657	1	436	110	148	82	2 721	
17 E-E	P 2 200	4 295	1 746	1 742	4	454	1 625	1 321	997	987	10	324	47	86	44	4 432	
15 Oct		2 317	3 541	1 667	1 647	20	650	1 184	798	790	8	386	97	126	73	3 489	
Nov		1 957	3 195	1 436	1 432	4	521	2 015	1 029	793	789	4	236	122	136	3 379	
Dic		2 312	3 829	1 683	1 673	10	629	1 645	1 271	793	788	5	478	97	96	3 789	
16 Ene	P 1 924	2 804	1 397	1 395	2	527	1 215	1 094	658	657	1	436	110	148	82	2 721	
Feb	P 2 483	4 721	1 926	1 922	4	557	2 155	1 204	969	935	34	235	86	130	68	4 805	
Mar	P 2 330	3 414	1 496	1 492	4	834	3 184	1 236	684	677	7	552	100	133	65	3 560	
Abr	P 2 327	4 116	1 684	1 675	9	643	2 513	1 168	835	790	45	333	109	117	132	4 467	
May	P 2 862	6 926	2 146	2 142	4	716	2 151	1 762	1 282	1 279	3	480	157	163	90	7 064	
Jun	P 2 580	4 322	1 934	1 931	3	646	1 681	1 447	891	888	3	556	107	159	101	4 423	
Jul	P 2 391	4 899	1 660	1 647	13	731	1 407	1 464	1 039	1 010	29	425	109	181	142	5 034	
Ago	P 2 210	3 245	1 576	1 571	5	634	1 415	1 272	680	677	3	592	76	211	85	3 063	
Sep	P 2 299	4 277	1 704	1 700	4	595	1 702	1 179	778	775	3	401	141	161	94	4 394	
Oct	P 2 872	5 679	2 114	2 052	62	758	2 232	1 798	1 201	1 186	15	597	119	166	85	5 859	
Nov	P 3 083	5 828	2 444	2 428	16	639	1 829	1 686	1 188	1 173	15	498	149	257	114	5 861	
Dic	P 2 125	5 590	1 634	1 622	12	491	1 473	1 354	1 059	1 047	12	295	68	103	65	5 624	
17 Ene	P 2 200	4 295	1 746	1 742	4	454	1 625	1 321	997	987	10	324	47	86	44	4 432	

23. PRODUCCIÓN Y DEMANDA
C) Indicadores de construcción, acero y cemento

23.8 Obras en edificación

Ministerio de Fomento

Unidades, miles de metros cuadrados, millones de euros

	Visados de dirección de obra												Certificados fin obra						
	Número de edificios (unidades)						Superficies (miles de m²)						Presupuesto de ejecución de obras (millones de euros)	Número de edificios (unidades)		Valor liquidación de ejecución material de obra (millones de euros)			
	Obra nueva			Ampliación			Reforma			Obra nueva				Ampliación			Total	Número de viviendas que incluyen	
	Del cual		Total	Del cual		Total	Del cual		Total	Del cual		Total		Obra nueva ampliación y reforma	Pro memoria Reforma de locales, urbanización y otros				
Total	Destinados a viviendas	Número de viviendas que incluyen		Total	Destinados a viviendas		Total	Destinados a viviendas		Total	Destinados a viviendas		Total			Destinados a viviendas			
1	2	3	4	5	6	7	8	9	10	11	12	13	14	15	16				
14	16 573	12 964	34 873	2 116	1 450	28 068	22 413	10 071	6 924	1 193	227	6 375	472	32 121	46 822	6 513			
15	21 223	17 025	49 695	2 239	1 394	31 285	25 288	13 884	9 875	826	254	8 713	617	32 432	45 152	6 245			
16	23 977	19 775	64 038	2 876	1 993	31 615	25 880	16 670	12 743	1 069	344	10 035	605	31 770	40 119	5 305			
16 E-M	10 173	8 353	28 736	1 044	678	12 743	10 507	7 214	5 721	353	121	4 082	253	13 036	17 298	2 100			
17 E-M	11 804	9 814	32 552	1 374	984	13 646	11 042	8 177	6 513	641	157	4 945	293	13 423	19 903	2 631			
16 Feb	2 070	1 706	5 676	214	137	2 570	2 145	1 459	1 152	84	23	864	47	2 682	4 315	441			
Mar	2 284	1 883	6 201	210	131	2 604	2 083	1 530	1 280	52	22	864	54	2 689	3 236	446			
Abr	1 993	1 632	4 794	262	172	2 572	2 146	1 241	956	77	31	725	50	2 689	3 495	462			
May	2 109	1 717	7 120	226	149	2 987	2 437	1 563	1 379	90	28	903	62	2 503	3 127	403			
Jun	2 134	1 714	4 540	322	238	3 295	2 631	1 324	900	94	43	860	50	2 704	2 902	422			
Jul	2 092	1 727	6 302	332	232	3 083	2 448	1 556	1 241	85	36	981	78	2 951	3 638	503			
Ago	1 309	1 058	3 291	196	138	1 958	1 589	1 027	636	129	24	717	28	1 679	1 878	245			
Sep	2 005	1 660	4 968	243	177	2 656	2 232	1 363	1 015	70	29	881	51	2 749	3 514	422			
Oct	2 100	1 765	5 358	238	170	2 653	2 226	1 285	1 035	122	30	794	51	2 768	3 532	575			
Nov	2 251	1 904	5 945	283	211	2 919	2 389	1 561	1 199	149	35	962	55	3 136	3 748	529			
Dic	1 913	1 594	4 898	218	149	2 308	1 858	1 340	995	68	28	758	39	2 747	3 609	509			
17 Ene	2 141	1 792	6 234	264	197	2 185	1 785	1 540	1 230	308	30	949	44	2 376	2 973	445			
Feb	2 265	1 903	6 545	253	185	2 428	1 883	1 627	1 280	67	30	932	60	2 446	3 215	467			
Mar	2 770	2 320	7 184	288	184	3 292	2 683	1 855	1 447	116	34	1 085	64	3 100	4 527	526			
Abr	2 004	1 637	4 908	239	171	2 507	2 066	1 268	1 053	74	27	772	66	2 291	3 625	442			
May	2 624	2 162	7 681	330	247	3 234	2 625	1 887	1 502	76	36	1 207	59	3 210	5 563	751			

23. PRODUCCIÓN Y DEMANDA
C) Indicadores de construcción, acero y cemento

23.9 Licitación oficial por tipología de obra

Ministerio de Fomento

Millones de euros

	Total	Administraciones públicas (S.13)							Entidades públicas estatales (S.11)		
		Total	Edificación					Ingeniería civil	Total	Edificación	Ingeniería civil
			Total	Residencial			No residencial				
				Total	Viviendas familiares	Establecimientos colectivos					
1=2+9	2=3+8	3=4+7	4=5+6	5	6	7	8	9=10+11	10	11	
12	5 908	4 107	1 585	218	123	96	1 366	2 522	1 801	167	1 634
13	6 917	4 975	1 590	309	191	118	1 281	3 385	1 942	112	1 830
14	9 206	6 408	1 904	407	209	198	1 498	4 504	2 798	217	2 581
15	7 717	5 583	1 993	441	162	279	1 552	3 590	2 134	243	1 891
16	7 396	5 751	2 067	374	159	214	1 693	3 684	1 645	299	1 346
16 E-J	3 553	2 509	849	118	54	65	731	1 660	1 044	190	854
17 E-J	3 709	3 243	1 199	336	172	164	862	2 044	467	200	267
16 Mar	1 029	722	100	4	0	4	96	622	307	110	197
Abr	610	278	126	21	9	12	105	152	333	11	321
May	449	392	212	33	23	9	179	181	56	15	41
Jun	607	510	158	19	4	15	140	352	97	16	81
Jul	691	509	191	40	27	12	152	317	183	14	169
Ago	886	798	284	22	11	11	262	514	88	45	42
Sep	462	391	160	30	18	12	130	230	71	18	54
Oct	617	509	212	105	16	90	107	297	108	17	91
Nov	480	415	170	22	13	10	148	245	65	7	58
Dic	707	620	200	35	21	15	164	420	87	9	79
17 Ene	638	586	236	82	30	52	154	351	52	15	36
Feb	543	462	173	47	5	42	126	288	81	22	59
Mar	584	451	162	38	20	19	124	289	133	93	40
Abr	504	458	161	32	15	17	130	297	46	16	30
May	732	641	222	81	65	16	140	419	91	24	67
Jun	707	645	244	56	37	19	188	400	63	29	34

23. PRODUCCIÓN Y DEMANDA
C) Indicadores de construcción, acero y cemento

23.10 Índices de producción de la industria de la construcción

Ministerio de Fomento

Base 100 = 1 enero 2009

		Nueva contratación				Trabajos realizados por las empresas				Ingresos de explotación				Subcontratas cedidas a otras empresas			
		Total	Edifi- cación	Inge- nería civil	Otras acti- vida- des	Total	Edifi- cación	Inge- nería civil	Otras acti- vida- des	Total	Edifi- cación	Inge- nería civil	Otras acti- vida- des	Total	Edifi- cación	Inge- nería civil	Otras acti- vida- des
14	P	54,8	50,6	64,4	100,8	68,2	71,1	50,4	189,4	62,9	65,1	49,3	176,5	44,4	43,7	46,0	87,1
15	P	66,2	65,1	66,9	209,2	68,7	70,8	54,7	182,6	65,3	67,2	53,3	177,2	53,4	54,2	49,0	139,5
16	P	71,6	70,9	68,0	465,6	71,3	72,6	61,7	171,6	68,4	69,3	61,1	163,6	58,1	57,6	59,1	108,5
15 Jul	P	60,0	60,6	55,2	316,9	71,2	73,5	57,0	164,0	66,7	68,8	54,6	153,9	51,1	52,0	47,2	83,2
Ago	P	49,5	49,2	49,5	89,4	64,9	65,7	56,4	178,5	61,6	62,3	54,9	165,3	50,3	50,2	50,4	73,0
Sep	P	71,9	59,9	99,0	219,1	67,0	68,9	53,9	179,7	65,2	67,0	54,2	169,4	59,2	60,2	54,8	97,9
Oct	P	70,7	63,8	85,4	215,1	70,8	72,2	58,5	212,5	66,5	67,5	56,6	213,8	51,5	50,8	50,9	223,4
Nov	P	79,8	77,5	79,5	528,6	72,4	74,9	56,0	203,9	69,2	71,3	54,8	214,9	57,8	58,6	50,9	292,2
Dic	P	73,1	71,7	71,4	434,0	80,6	82,9	62,6	276,0	81,2	84,2	62,2	264,3	83,4	88,9	61,0	182,6
16 Ene	P	56,0	52,1	63,6	186,7	65,5	69,4	45,4	133,4	60,9	64,5	42,9	133,5	44,9	47,1	35,0	134,4
Feb	P	61,8	58,9	64,3	403,1	67,2	70,5	48,2	184,8	63,4	65,6	50,6	173,6	50,2	48,0	57,8	95,4
Mar	P	61,0	52,0	80,0	250,9	65,6	66,6	56,1	187,6	64,3	65,1	56,9	177,7	59,8	59,7	59,3	108,6
Abr	P	77,6	88,2	49,7	224,5	73,4	75,3	61,9	153,2	70,7	72,7	59,6	144,2	61,1	63,3	52,7	81,0
May	P	80,6	85,8	57,4	864,3	73,5	75,4	60,8	177,4	69,9	71,6	59,4	165,4	57,3	57,6	55,4	81,7
Jun	P	83,2	82,2	69,7	248,1	71,3	72,1	64,1	165,5	69,8	70,3	64,2	163,5	64,4	63,8	64,8	149,5
Jul	P	68,7	70,3	62,0	258,9	74,2	74,8	66,6	183,7	69,9	70,1	65,4	168,8	55,0	53,2	61,4	64,9
Ago	P	51,5	46,5	51,9	910,1	65,6	65,2	62,8	173,4	62,3	61,3	63,1	159,1	51,1	47,5	64,2	59,1
Sep	P	82,4	82,5	80,3	226,5	70,3	70,9	63,6	168,8	69,3	69,9	63,4	164,1	65,7	66,1	62,9	131,3
Oct	P	79,9	79,1	79,9	205,1	71,1	72,0	63,4	165,1	68,7	69,4	62,7	157,4	60,6	60,4	60,5	103,3
Nov	P	80,2	76,5	80,6	711,3	73,9	74,4	67,1	179,9	69,5	69,6	65,3	165,3	54,1	52,5	60,1	63,7
Dic	P	76,7	76,7	76,5	97,5	84,4	84,3	80,7	185,8	81,8	81,5	79,3	191,1	72,8	71,5	74,7	228,6
17 Ene	P	65,1	66,6	59,8	188,0	65,5	66,5	56,6	170,9	63,6	64,8	55,2	158,1	57,0	58,6	50,8	68,7
Feb	P	65,2	64,6	64,4	236,2	65,8	65,5	61,6	194,5	63,0	63,1	58,7	178,0	53,5	54,5	49,7	63,2
Mar	P	66,8	59,4	79,8	422,6	69,5	66,9	75,3	199,7	69,4	67,6	72,3	192,9	69,1	70,2	63,4	145,0
Abr	P	74,9	75,9	71,2	169,0	65,8	67,2	57,6	120,7	65,1	67,2	54,2	116,7	62,5	67,4	44,0	88,4
May	P	83,4	81,7	86,4	170,4	72,0	73,9	63,0	94,9	70,1	72,7	58,7	89,0	63,5	68,4	45,3	48,4
Jun	P	88,5	85,8	92,9	250,9	73,5	75,2	64,6	109,5	71,9	74,2	61,0	107,0	66,4	70,7	49,9	89,2

Nota: Esta estadística sustituye a la antigua Encuesta Coyuntural de la Industria de la Construcción (ECIC).

23. PRODUCCIÓN Y DEMANDA
C) Indicadores de construcción, acero y cemento

23.11 Producción y consumo aparente de acero y cemento

Unión de Empresas Siderúrgicas (UNESID) y Asociación de Fabricantes de Cemento de España (OFICEMEN)

Miles de toneladas

	Acero				Cemento				
	Producción	Exportación	Importación	Disponibilidades	Producción (a)	Incremento de stocks	Exportación	Importación	Consumo aparente
	1	2	3	4=1-2+3	5	6	7	8	9
11	15 557	9 876	8 871	14 552	22 178	-119	2 323	466	20 441
12	13 639	9 658	7 753	11 735	15 939	62	2 661	380	13 597
13	14 255	9 875	7 605	11 984	13 732	249	3 039	299	10 743
14	14 249	9 831	8 272	12 690	14 554	330	3 738	344	10 831
15	14 857	9 630	8 976	14 203	15 077	430	3 551	396	11 492
16	P 13 627	9 322	9 453	13 758	14 483	-213	4 093	369	10 973
16 E-M	6 024	4 154	3 860	5 730	6 037	107	1 676	156	4 409
17 E-M	P 6 135	6 309	-257	1 817	139	4 888
15 Oct	1 328	998	847	1 177	1 372	43	345	26	1 010
Nov	1 213	821	752	1 144	1 321	34	315	31	1 003
Dic	941	765	602	777	1 130	14	309	30	836
16 Ene	1 182	632	670	1 219	1 038	81	255	28	730
Feb	1 139	777	717	1 078	1 113	-3	269	26	874
Mar	1 194	885	804	1 113	1 235	-1	366	41	912
Abr	1 228	939	817	1 105	1 285	14	369	36	938
May	1 281	920	853	1 214	1 365	17	417	24	955
Jun	P 1 167	780	833	1 221	1 310	-54	348	32	1 048
Jul	P 925	723	687	889	1 262	-57	388	31	962
Ago	P 1 122	691	532	963	1 167	-80	347	30	931
Sep	P 1 174	830	864	1 208	1 157	-20	335	31	873
Oct	P 1 166	814	969	1 321	1 309	6	398	31	937
Nov	P 1 105	672	972	1 405	1 216	-67	306	31	1 008
Dic	P 944	659	736	1 022	1 026	-47	296	27	804
17 Ene	P 1 179	676	926	1 430	1 026	-75	279	29	852
Feb	P 1 113	666	884	1 330	1 190	3	305	29	910
Mar	P 1 366	840	919	1 446	1 342	-155	417	27	1 108
Abr	P 1 224	643	836	1 417	1 370	85	395	27	917
May	P 1 251	1 381	-115	422	27	1 101

a. Los datos provisionales sólo incluyen la producción de cemento gris.

23. PRODUCCIÓN Y DEMANDA
D) Indicadores de vehículos

23.12 Disponibilidades y utilizaciones de vehículos de carga, autobuses y autocares

Dirección General de Tráfico y Asociación Española de Fabricantes de Automóviles

Número de vehículos

	Vehículos industriales						Autobuses y autocares				
	Disponibilidades		Disponibilidades = utilizaciones =1+2=4+5+6	Utilizaciones			Nivel estimado del parque (miles) (b)	Matriculaciones ordinarias (b)			Nivel estimado del parque (miles) (b)
	Producción (a)	Matriculaciones ordinarias de importación (b)		Exportaciones (a)	Matriculaciones ordinarias (b)	Estimación de variación de existencias (BE) =1+2-4-5		Del cual			
			Importación				Fabricación nacional				
	1	2	3=	4	5	6=	7	8	9	10	11
12	439 499	84 525	524 024	402 268	109 292	12 464	5 632	1 777	1 074	703	61
13	443 638	84 097	527 735	386 243	109 123	32 369	5 533	1 742	1 082	660	60
14	530 993	105 430	636 423	408 150	139 285	88 988	5 501	2 115	1 257	857	60
15	530 853	154 581	685 434	380 008	183 062	122 364	5 468	2 953	1 893	1 059	60
16	P 578 531	167 844	746 375	421 153	195 364	129 858	5 514	3 759	2 063	1 696	62
16 E-J	P 366 417	98 012	464 429	263 755	113 905	86 769	5 508	1 877	983	894	61
17 E-J	P ...	107 514	125 769	...	5 570	2 156	958	1 198	63
16 Oct	P 44 215	15 118	59 333	32 647	17 284	9 402	5 523	286	186	100	62
Nov	P 55 651	16 099	71 750	41 863	18 376	11 511	5 528	323	211	112	62
Dic	P 31 877	14 822	46 699	22 616	17 852	6 231	5 514	425	242	183	62
17 Ene	P 46 818	13 341	60 159	33 347	15 226	11 586	5 522	284	145	139	62
Feb	P 54 269	12 916	67 185	38 945	14 954	13 286	5 527	245	117	128	62
Mar	P 58 001	17 804	75 805	43 825	20 698	11 282	5 535	350	148	202	62
Abr	P 41 850	14 111	55 961	31 802	16 127	8 032	5 542	381	115	266	63
May	P 62 036	16 857	78 893	43 623	19 721	15 549	5 551	347	121	226	63
Jun	P 60 030	16 627	76 657	45 315	20 173	11 169	5 560	316	165	151	63
Jul	P ...	15 858	18 870	...	5 570	233	147	86	63

a. Asociación Española de Fabricantes de Automóviles.

b. Dirección General de Tráfico.

23. PRODUCCIÓN Y DEMANDA
D) Indicadores de vehículos

23.13 Disponibilidades y utilizaciones
de turismos y motocicletas

Dirección General de Tráfico, Asociación Española de Fabricantes de Automóviles.

Miles de vehículos

	Turismos						Motocicletas				
	Disponibilidades		Disponibilidades = utilizaciones =1+2=4+5+7	Utilizaciones			Nivel estimado del parque (b) =1+2-4-5	Matriculaciones ordinarias (b)			Nivel estimado del parque (b) =10+11
	Producción (a)	Matriculaciones ordinarias de turismos importados (b)		Exportaciones (a)	Matriculaciones ordinarias (b)	Estimación de variación de existencias (BE)		Del cual			
								Importación	Fabricación nacional		
1	2	3	4	5	6	7	8	9	10	11	
12	1 539,6	574,3	2 113,9	1 326,8	710,6	76,5	22 247,5	102,6	88,5	14,0	2 852,3
13	1 719,7	599,6	2 319,3	1 493,7	742,3	83,2	22 024,5	95,8	86,1	9,8	2 891,2
14	1 872,0	723,3	2 595,3	1 631,7	890,1	73,4	22 029,5	114,6	109,1	5,5	2 972,2
15	2 202,3	910,6	3 113,0	1 893,7	1 094,0	125,2	22 355,5	137,1	130,9	6,2	3 079,5
16	P 2 307,4	1 105,8	3 413,1	2 011,2	1 230,1	171,8	22 876,2	160,7	156,3	4,4	3 211,4
16 E-J	P 1 485,4	699,9	2 185,4	1 263,2	779,2	143,0	22 761,3	92,8	89,6	3,2	3 159,6
17 E-J	P ...	759,3	840,5	...	23 377,9	86,7	85,1	1,6	3 285,6
16 Oct	P 191,3	81,0	272,3	180,6	90,0	1,7	22 855,3	12,7	12,5	0,2	3 193,0
Nov	P 231,1	90,2	321,3	205,5	100,0	15,9	22 893,3	12,3	12,1	0,2	3 202,3
Dic	P 111,0	92,8	203,9	100,1	104,4	-0,6	22 876,2	16,4	16,0	0,5	3 211,4
17 Ene	P 175,6	84,7	260,3	154,3	91,9	14,1	22 933,8	7,4	7,2	0,2	3 217,2
Feb	P 221,7	97,2	318,8	193,8	106,6	18,5	22 997,1	7,5	7,4	0,1	3 223,3
Mar	P 248,6	122,4	371,0	217,4	135,5	18,1	23 075,4	11,5	11,4	0,2	3 232,8
Abr	P 162,5	99,1	261,6	146,3	109,4	5,9	23 143,1	11,9	11,6	0,3	3 243,0
May	P 232,3	123,1	355,4	201,6	136,2	17,7	23 225,6	15,0	14,9	0,1	3 255,9
Jun	P 200,2	125,8	326,0	171,9	141,3	12,9	23 308,8	17,5	17,3	0,2	3 271,4
Jul	P ...	107,0	119,8	...	23 377,9	16,0	15,5	0,5	3 285,6

a. Asociación Española de Fabricantes de Automóviles.
b. Dirección General de Tráfico.

23. PRODUCCIÓN Y DEMANDA
E) Indicadores de los servicios

23.14 Comercio y hostelería

Instituto Nacional de Estadística, Comisión de la Unión Europea (European Economy. Supplement B)

Saldo, índices y miles

	Encuesta del comercio minorista (saldo en %)(a)(b)					Índices de comercio al por menor (Base 2010=100, CNAE 2009)							Hostelería (miles)					
	Índice de confianza (c)	Situación del negocio		Intención de pedidos	Nivel de existencias	Índice general de comercio minorista	Índice general sin estaciones de servicio					Viajeros recibidos			Pernoctaciones efectuadas			
		Actualmente	Expectativas				Total	Del cual Alimentación	Grandes superficies	Grandes cadenas	Pequeñas cadenas	Empresas unilocales	Total	Extranjeros	Residentes	Total	Extranjeros	Residentes
1	2	3	4	5	6	7	8	9	10	11	12	13	14	15	16	17	18	
13	-10,1	-31,8	1,4	-8,9	0,1	92,0	90,8	100,2	86,8	103,8	86,7	85,5	83 821	41 252	42 569	286 030	185 396	100 634
14	6,7	-4,6	25,8	11,0	1,1	92,4	91,5	100,8	87,9	104,3	87,9	85,5	87 815	43 132	44 683	295 261	190 531	104 730
15	14,1	12,7	32,9	19,0	3,2	94,0	94,0	102,6	91,5	108,5	89,3	87,8	93 217	45 693	47 524	308 236	197 981	110 255
16	P 12,4	9,6	31,9	19,6	4,3	96,0	96,7	105,2	94,2	112,7	90,6	89,7	99 840	50 297	49 543	331 169	216 930	114 239
16 E-A	P 12,7	10,0	31,8	20,4	3,6	93,6	94,3	102,9	90,0	109,9	88,6	88,2	68 752	34 658	34 094	230 215	149 693	80 522
17 E-A	P 11,3	7,6	33,2	19,4	6,9
16 Oct	P 11,7	7,5	35,2	17,7	7,6	96,5	97,0	106,0	90,8	115,0	90,8	90,2	9 275	4 916	4 359	30 588	21 146	9 442
Nov	P 11,3	7,6	32,0	18,3	5,7	95,7	96,4	102,2	96,3	111,2	90,0	89,1	5 787	2 600	3 186	17 135	10 658	6 477
Dic	P 12,7	12,6	31,1	16,9	5,6	116,3	118,3	126,5	134,3	136,8	110,3	102,0	5 540	2 308	3 232	16 013	9 431	6 582
17 Ene	P 12,6	10,0	35,6	24,8	7,7	99,4	99,9	99,9	106,4	115,4	92,9	89,3	4 963	2 322	2 641	14 979	9 883	5 096
Feb	P 10,5	4,8	33,1	21,6	6,3	84,4	84,0	94,7	76,5	97,2	76,9	81,0	5 660	2 518	3 142	16 046	10 081	5 965
Mar	P 10,7	3,6	32,2	20,3	3,8	95,0	94,7	107,1	83,8	111,2	86,3	91,6	6 901	3 209	3 692	20 392	12 536	7 856
Abr	P 10,6	7,3	32,0	17,0	7,4	94,2	94,2	104,2	88,0	110,6	86,2	88,9	9 161	4 508	4 652	27 518	16 847	10 671
May	P 10,1	8,2	28,9	16,6	6,8	98,4	98,5	106,9	89,6	115,2	90,4	94,2	9 841	5 669	4 171	31 546	22 495	9 052
Jun	P 13,8	13,3	35,7	17,6	7,6	101,5	101,9	110,3	96,9	119,9	93,3	95,2	10 609	5 844	4 765	36 551	25 723	10 827
Jul	P 13,0	11,1	37,7	21,7	9,8	106,4	106,8	114,0	107,3	127,5	98,8	95,7	11 810	6 405	5 405	43 652	29 347	14 305
Ago	P 9,1	2,3	30,4	15,3	5,4

a. Información adicional disponible en: http://ec.europa.eu/economy_finance/db_indicators/surveys/index_en.htm
b. Corregidos de variaciones estacionales
c. 1 = (2 + 3 - 5)/3

23. PRODUCCIÓN Y DEMANDA
E) Indicadores de los servicios

23.15 Transporte y turismo

Instituto Nacional de Estadística, CORES

Miles

	Transporte							Consumo toneladas métricas		Viajeros entrados por fronteras (d)						
	Terrestre			Marítimo		Aéreo		Gaso- lina	Gasóleo	Total	Turistas				Excursio- nistas	
	Ferrocarril		Autobús	Pasa- jeros-	Mercancías toneladas métricas	Pasa- jeros	Mercancías toneladas métricas				Total	Según vía de acceso				
	Viajeros (a)	Mercancías toneladas métricas (b)	Viajeros (c)					Carrete ra	Aero- puertos	Ferro- carril		Puer- tos				
1	2	3	4	5	6	7	8	9	=11+16 10=	=12a15 11=	12	13	14	15	16	
11	580 978	17 327	1 182 819	11 031	220 833	203 291	650	5 282	31 019	
12	569 921	17 073	1 168 442	10 978	229 892	193 169	618	4 923	29 101	
13	565 959	16 375	1 167 417	11 934	222 647	186 438	610	4 655	28 224	
14	569 423	18 835	1 140 422	11 499	232 040	194 978	651	4 617	28 331	
15	572 177	18 275	1 136 734	12 110	243 088	207 013	715	4 650	29 780	
16	P 582 794	...	1 170 386	4 752	30 232	115 594	75 348	12 990	60 346	363 1 650	40 246	
16 E-J	P 343 171	9 564	692 581	7 260	143 698	129 346	440	2 734	17 605	64 755	42 161	6 895	34 421	207 637	22 594	
17 E-J	P	69 009	46 877	7 160	38 719	217 781	22 133	
16 Sep	P 50 185	1 555	102 920	1 458	20 060	23 177	70	410	2 449	11 332	7 933	1 227	6 430	30 246	3 399	
Oct	P 54 031	...	109 815	390	2 446	10 239	7 138	1 004	5 957	28 148	3 101	
Nov	P 51 726	...	105 073	368	2 605	6 623	4 098	649	3 327	19 103	2 525	
Dic	P 46 761	...	87 760	392	2 644	6 879	3 990	699	3 203	23 65	2 889	
17 Ene	P 46 164	...	90 016	349	2 576	6 210	3 904	468	3 297	19 119	2 306	
Feb	P 50 284	...	95 168	339	2 412	6 606	4 118	567	3 466	17 69	2 488	
Mar	P 55 716	...	109 035	400	2 736	7 566	4 908	696	4 130	19 63	2 658	
Abr	P 49 361	...	95 187	398	2 383	10 611	7 060	1 155	5 735	33 137	3 551	
May	P 53 680	...	113 885	409	2 552	11 304	7 944	1 155	6 617	27 144	3 360	
Jun	P 52 547	...	107 971	439	2 623	11 485	8 432	1 100	7 218	39 76	3 053	
Jul	P	15 228	10 511	2 018	8 256	63 174	4 717	

a. RENFE, FEVE y ferrocarriles autonómicos.

b. RENFE.

c. Incluye interurbano, y especial y discrecional.

d. La Estadística de Movimientos Turísticos en Frontera (FRONTUR) realizada por el INE difunde resultados a partir de octubre 2015 dando continuidad a la que anteriormente (desde 1996) realizaba el Instituto de Estudios Turísticos (Turespaña).

23. PRODUCCIÓN Y DEMANDA
F) Opiniones empresariales

23.16 Total industria e industria de bienes de inversión (CNAE 2009)

Encuesta de Coyuntura Industrial (ECI) del Ministerio de Industria, Energía y Turismo (a)

Saldos

	Total industria										Bienes de inversión							
	Indicador del clima industrial y componentes (corregidos de variaciones estacionales)				Nivel de producción	Nivel de cartera de pedidos		Nivel de existencias de productos terminados	Tendencia (expectativas)			Nivel de producción	Nivel de cartera de pedidos		Nivel de existencias de productos terminados	Tendencia (expectativas)		
	Indicador clima industrial =(2-3+4)/3	Nivel de cartera de pedidos	Nivel de existencias de productos terminados	Tendencia de la producción (expectativas)		Total	Extranjera		Pro- duc- ción	Empleo	Precios		Total	Extranjera		Pro- duc- ción	Precios	
					1			2				3			4			5
11	M	-15	-31	11	-3	-12	-31	-24	11	-3	-10	2	-13	-23	-25	3	-9	-8
12	M	-17	-37	9	-5	-20	-37	-26	9	-5	-16	-2	-28	-39	-29	0	-6	-8
13	M	-14	-31	9	-1	-10	-31	-21	9	-1	-10	-6	-18	-34	-26	2	-5	-10
14	M	-8	-16	9	3	0	-16	-11	9	3	-7	-5	-6	-17	-13	2	1	-5
15	M	-1	-5	6	9	6	-5	-2	6	9	2	-8	4	0	3	1	12	-5
16	M	-2	-5	8	6	4	-5	-5	8	6	2	-5	-1	-0	-0	-3	6	-7
16 Ene		-3	-9	4	4	1	-9	-4	4	5	-3	-8	5	-1	3	-0	-1	-15
Feb		-3	-8	8	5	2	-8	-5	8	12	5	-9	2	1	2	5	6	-17
Mar		-2	-6	9	8	6	-6	-4	9	15	11	-5	1	-7	-4	6	17	-10
Abr		-1	-2	9	7	-2	-2	-1	9	12	8	-5	-7	4	6	-5	9	-8
May		-3	-3	7	1	10	-3	-5	7	5	7	-2	-6	7	9	-5	2	2
Jun		-1	-4	9	10	6	-4	-5	9	10	8	-5	-3	-5	-2	-9	19	-7
Jul		-2	-6	9	7	6	-6	-3	9	3	10	-13	-3	4	3	-12	11	-3
Ago		-5	-6	13	5	-0	-6	-3	13	3	-1	-4	-8	11	13	-2	6	-4
Sep		-3	-8	7	7	-1	-8	-11	7	6	-4	-10	-3	-7	-13	-9	8	-10
Oct		-1	-7	6	9	1	-7	-3	6	4	-3	-1	-6	-6	-6	-3	5	-1
Nov		0	-3	6	10	5	-3	-5	6	3	-2	1	1	-2	-8	-2	-1	-4
Dic		-3	-3	7	2	11	-3	-4	7	-5	-5	2	12	0	-7	-0	-9	-14
17 Ene		-1	-4	9	11	-	-4	-4	9	13	8	14	1	-6	-1	3	5	7
Feb		2	-3	4	11	2	-3	2	4	19	5	5	6	6	7	-2	12	5
Mar		-1	-2	9	8	5	-2	-1	9	15	9	11	3	4	6	3	7	2
Abr		0	6	8	3	11	6	5	8	7	13	6	8	5	7	4	1	-8
May		1	5	10	6	12	5	6	10	10	7	7	-6	10	10	6	9	-8
Jun		2	7	7	6	14	7	9	7	7	10	1	2	8	13	6	5	3
Jul		-2	2	10	3	2	2	-	10	-2	5	3	-15	-5	-3	6	4	-0
Ago		-0	-3	6	8	8	-3	-5	6	7	2	8	-9	-8	-8	2	20	2

a. La metodología de la ECI está disponible en <http://www.minetur.gob.es/es-ES/IndicadoresEstadisticas/Industria/EncuestaCoyuntura/Documents/metodologiaeci.pdf>

23. PRODUCCIÓN Y DEMANDA
F) Opiniones empresariales

23.17 Industrias de bienes de consumo, bienes intermedios y otros sectores (CNAE 2009)

Encuesta de Coyuntura Industrial (ECI) del Ministerio de Industria, Energía y Turismo (a)

Saldos

		Bienes de consumo						Bienes intermedios					Otros sectores (b)						
		Nivel de cartera de pedidos		Nivel de existencias de productos terminados	Tendencia (expectativas)		Nivel de producción	Nivel de cartera de pedidos		Nivel de existencias de productos terminados	Tendencia (expectativas)		Nivel de producción	Nivel de cartera de pedidos		Nivel de existencias de productos terminados	Tendencia (expectativas)		
		Total	Extranjera		Producción	Precios		Total	Extranjera		Producción	Precios		Total	Extranjera		Producción	Precios	
1	2	3	4	5	6	7	8	9	10	11	12	13	14	15	16	17	18		
11	M	-6	-22	-15	8	1	3	-11	-36	-25	14	-2	7	-60	-84	-64	40	-11	5
12	M	-10	-24	-15	7	1	1	-26	-46	-33	14	-8	-2	6	-27	-6	13	-4	4
13	M	-5	-22	-14	7	1	-3	-9	-37	-24	15	0	-8	-21	-12	-1	6	0	4
14	M	5	-9	-9	4	3	-2	3	-22	-11	17	3	-7	-27	-7	-	2	2	-9
15	M	8	-3	-3	7	9	-1	7	-11	-6	9	8	-10	-4	3	11	-0	-2	-45
16	M	9	-1	-0	8	8	1	3	-11	-10	14	5	-9	-0	4	1	0	3	9
16	Ene	5	-1	2	10	8	5	-4	-18	-13	4	7	-12	-2	-12	-	-7	-4	-12
	Feb	4	-5	5	3	12	4	-0	-15	-15	13	16	-15	5	-3	-	-1	5	9
	Mar	8	-5	-4	9	12	8	9	-7	-3	13	16	-13	-16	-3	-21	-20	25	18
	Abr	2	-4	-4	7	13	3	-1	-4	-4	18	12	-10	-10	-3	-	1	25	9
	May	10	-5	-5	8	7	5	19	-7	-13	12	5	-7	-1	-5	-0	0	-5	-8
	Jun	8	-8	-4	10	19	-3	13	-2	-5	19	1	-9	-20	18	-21	1	-3	28
	Jul	14	1	2	16	9	-7	6	-14	-11	16	-5	-22	-11	-4	-	2	-4	-10
	Ago	18	1	2	13	-3	0	-7	-20	-15	21	5	-3	-10	-	-	2	-2	-48
	Sep	8	2	-0	7	11	-3	-5	-14	-17	14	2	-11	-10	-22	-21	22	7	-36
	Oct	6	4	6	6	7	1	2	-14	-8	12	-3	-8	-10	-3	-	1	54	54
	Nov	9	2	-3	3	6	4	-1	-13	-11	13	8	-4	64	61	56	1	-54	64
	Dic	16	1	1	7	-9	1	7	-9	-8	11	0	7	18	19	21	1	-13	36
17	Ene	1	2	-4	13	10	8	1	-6	-4	11	19	19	-16	-25	-20	2	10	25
	Feb	5	3	8	7	11	7	-1	-11	-5	6	29	3	1	0	-	1	-	-2
	Mar	-2	-5	-4	8	17	9	8	-6	-4	12	20	16	29	20	20	21	-11	20
	Abr	11	2	1	7	14	6	13	10	8	7	10	9	-1	-2	-	42	-32	51
	May	12	-2	2	9	17	8	17	8	8	8	10	11	50	-3	-	51	-37	39
	Jun	12	8	6	7	16	-3	20	7	8	4	5	-2	44	1	11	42	-33	41
	Jul	10	8	8	9	4	1	6	4	-4	7	-1	5	-9	-9	-	77	-79	-1
	Ago	20	6	-2	6	10	6	9	-7	-7	5	3	12	-1	-12	-	51	-40	8

a. La metodología de la ECI está disponible en <http://www.minetur.gob.es/es-ES/IndicadoresyEstadisticas/Industria/EncuestaCoyuntura/Documents/metodologiaeci.pdf>

b. Incluye las industrias extractivas y refino de petróleo, coque y combustibles nucleares.

23. PRODUCCIÓN Y DEMANDA
F) Opiniones empresariales

23.18 Industria de la construcción (CNAE 2009)

Encuesta de Coyuntura del sector de la construcción (ECC) del Ministerio de Industria, Energía y Turismo (a)

Saldos

		Total				Construcciones		Vivienda		Obras públicas		Servicios varios	
		Nivel de producción	Nivel de cartera de pedidos	Tendencia (expectativas)		Nivel de producción	Nivel de cartera de pedidos	Nivel de producción	Nivel de cartera de pedidos	Nivel de producción	Nivel de cartera de pedidos	Nivel de producción	Nivel de cartera de pedidos
				Producción	Cartera de Pedidos								
1	2	3	4	5	6	7	8	9	10	11	12		
11	M	-21	-47	-46	-45	-8	-16	-34	-77	-17	-25	-15	-41
12	M	-23	-50	-44	-60	-18	-55	-26	-70	-19	-35	-29	-36
13	M	-27	-57	-40	-52	-6	-14	-37	-68	-24	-59	-15	-41
14	M	-16	-51	-24	-27	-10	-19	-27	-76	-11	-44	-4	-20
15	M	-6	-37	-19	-17	-3	-6	-16	-50	-3	-34	10	-21
16	M	-21	-47	-23	-33	-13	-25	-24	-58	-21	-46	-18	-33
16	Ene	-24	-44	-24	-20	2	-12	-13	-49	-31	-40	-42	-52
	Feb	0	-29	-24	-20	-2	-10	15	-32	-14	-29	-2	-28
	Mar	-54	-51	-16	-58	-1	-20	-39	-74	-66	-46	-76	-21
	Abr	-43	-55	-9	-6	-2	-20	-32	-59	-51	-52	-58	-63
	May	-34	-48	-31	-38	-4	-24	-36	-66	-37	-44	-27	-23
	Jun	-17	-49	-40	-36	-3	-16	-25	-60	-17	-51	-6	-29
	Jul	-9	-44	-5	-26	16	-5	-37	-44	13	-44	-4	-55
	Ago	-22	-60	-22	-21	-3	-9	-30	-81	-24	-54	-6	-44
	Sep	-18	-43	-11	-53	-39	-28	-32	-69	-8	-43	-4	7
	Oct	-20	-54	-42	-32	-29	-42	-19	-61	-24	-57	-11	-33
	Nov	-2	-36	-16	-50	-54	-59	-17	-46	10	-38	19	-2
	Dic	-12	-53	-36	-32	-45	-51	-17	-58	-8	-51	-3	-47
17	Ene	-27	-78	-49	-45	-48	-56	-42	-86	-12	-69	-24	-83
	Feb	-19	-36	-8	-34	-5	-37	-23	-52	-20	-32	-12	-9
	Mar	-4	-44	-6	-40	13	-11	-12	-62	14	-36	-29	-36
	Abr	-6	-27	15	15	-5	-10	-3	-40	-10	-25	-7	-10
	May	-8	-39	-18	-20	-1	-20	-3	-38	-1	-37	-37	-52
	Jun	-10	-45	-24	-21	47	-12	-13	-43	-9	-45	-23	-58
	Jul	0	-33	-23	-19	68	-13	5	-35	-5	-25	-16	-51
	Ago	-9	-46

a. La metodología de la ECC está disponible en <http://www.minetur.gob.es/es-ES/IndicadoresyEstadisticas/Industria/EncuestaCoyuntura/documents/metodologiaECC.pdf>

23. PRODUCCIÓN Y DEMANDA
F) Opiniones empresariales

23.19 Utilización de la capacidad productiva y factores que han limitado la producción.
Total industria (excluida construcción) (CNAE 2009)

Encuesta de Coyuntura Industrial (ECI) del Ministerio de Industria, Energía y Turismo (a)

Porcentajes y saldos

	Capacidad productiva instalada (Saldos)	% de utilización de la capacidad productiva instalada		Factores limitativos de la producción (%)								Pro memoria		
		Nivel	Tendencia (expectativas)	Ninguno	Debilidad de la demanda interior	Insuficiencia de las exportaciones	Insuficiencia del equipo instalado	Falta de mano de obra	Insuficiencia materias primas	Dificultades de financiación y/o tesorería	Otros	Período de trabajo asegurado (días)	Stock de materias primas (Saldos)	
	1	2	3	4	5	6	7	8	9	10	11	12	13	
12	M	21	72,9	73,5	20	52	15	1	0	2	4	6	54	3
13	M	21	72,5	73,2	21	52	15	1	1	1	4	7	54	-1
14	M	18	75,9	76,6	28	45	14	1	1	1	3	6	50	1
15	M	15	77,5	78,5	32	38	14	2	1	2	3	8	75	1
16	M	10	78,5	79,8	40	30	13	3	1	1	3	9	84	2
13	I	24	69,4	70,6	21	53	15	0	0	1	3	7	48	-1
	II	21	73,1	74,4	20	51	15	1	1	1	4	7	52	0
	III	20	73,9	73,7	22	51	14	0	2	1	4	6	71	-2
	IV	20	73,6	74,2	23	50	15	1	0	1	3	6	45	-1
14	I	20	75,6	75,7	27	47	13	1	0	1	4	8	42	-0
	II	19	75,4	77,2	28	46	15	2	1	1	3	6	47	1
	III	16	75,8	76,2	29	43	14	2	1	1	4	6	46	2
	IV	15	76,9	77,1	29	45	15	1	1	1	2	6	65	1
15	I	14	76,8	78,1	31	40	13	2	1	1	3	8	59	1
	II	15	77,7	79,3	32	39	14	1	0	3	3	7	70	1
	III	15	77,7	77,8	33	38	14	2	1	2	3	9	61	1
	IV	16	77,8	78,8	34	36	13	4	0	2	4	8	109	0
16	I	11	77,6	79,2	35	32	12	3	3	2	3	10	114	1
	II	10	78,2	79,7	40	33	14	3	1	1	3	6	71	2
	III	11	79,0	80,1	42	26	15	4	1	1	4	8	79	6
	IV	10	79,2	80,1	41	29	12	2	1	1	3	12	71	-1
17	I	8	77,6	80,0	39	28	14	2	0	1	4	11	66	1
	II	7	78,3	79,4	45	24	11	2	1	5	3	11	57	0
	III	7	79,1	77,4	41	22	15	4	2	2	2	14	112	4

a. La metodología de la ECI está disponible en <http://www.minetur.gob.es/es-ES/IndicadoresyEstadisticas/Industria/EncuestaCoyuntura/Documents/metodologiaeci.pdf>

CAPÍTULO 24 EMPLEO Y SALARIOS

24. EMPLEO Y SALARIOS
A) Encuesta de población activa

24.1 Población de 16 y más años: resumen

Instituto Nacional de Estadística

Miles de personas

		Población de 16 y más años											Pro memoria : Tasas			
		Total	Activa							Inactiva				Activa	Paro	Empleo
			Total	Total	No asalariados	Asalariados			Parados	Total	Hombres	Mujeres				
						Total	Sector privado	Sector público								
													Total			
1=2+9	2=3+8	3=4+5	4	5=6+7	6	7	8	9=10+11	10	11	12=2/1	13=8/2	14=3/1			
11	M	38 842	23 434	18 421	3 027	15 394	12 117	3 277	5 013	15 408	6 174	9 234	60,33	21,39	47,43	
12	M	38 815	23 444	17 633	3 059	14 573	11 461	3 112	5 811	15 371	6 246	9 125	60,40	24,79	45,43	
13	M	38 639	23 190	17 139	3 070	14 069	11 132	2 937	6 051	15 448	6 340	9 109	60,02	26,10	44,36	
14	M	38 515	22 955	17 344	3 058	14 286	11 360	2 926	5 610	15 560	6 415	9 145	59,60	24,44	45,04	
15	M	38 498	22 922	17 866	3 093	14 773	11 798	2 975	5 056	15 576	6 434	9 142	59,54	22,06	46,41	
16	M	38 532	22 823	18 342	3 113	15 228	12 227	3 001	4 481	15 709	6 540	9 169	59,23	19,64	47,60	
16	I-II	38 499	22 848	18 165	3 104	15 061	12 055	3 007	4 683	15 650	6 517	9 134	59,35	20,50	47,19	
17	I-II	38 619	22 710	18 626	3 110	15 516	12 527	2 989	4 085	15 908	6 639	9 269	58,81	17,99	48,23	
15	II	38 497	23 016	17 867	3 104	14 762	11 806	2 956	5 149	15 481	6 408	9 074	59,79	22,37	46,41	
	III	38 487	22 900	18 049	3 100	14 949	11 963	2 986	4 851	15 587	6 392	9 195	59,50	21,18	46,90	
	IV	38 490	22 874	18 094	3 105	14 989	11 988	3 001	4 780	15 616	6 490	9 126	59,43	20,90	47,01	
16	I	38 492	22 821	18 030	3 095	14 935	11 917	3 018	4 791	15 671	6 512	9 159	59,29	21,00	46,84	
	II	38 506	22 876	18 301	3 113	15 188	12 193	2 995	4 575	15 630	6 521	9 109	59,41	20,00	47,53	
	III	38 544	22 848	18 528	3 123	15 405	12 401	3 004	4 321	15 695	6 518	9 178	59,28	18,91	48,07	
	IV	38 585	22 746	18 508	3 123	15 385	12 399	2 986	4 238	15 839	6 610	9 229	58,95	18,63	47,97	
17	I	38 608	22 693	18 438	3 098	15 341	12 367	2 974	4 255	15 915	6 645	9 270	58,78	18,75	47,76	
	II	38 629	22 728	18 813	3 123	15 690	12 687	3 004	3 914	15 902	6 633	9 269	58,84	17,22	48,70	

Nota general a los cuadros de la EPA: Como consecuencia del cambio en la base poblacional (Censo 2011), se han revisado todas las series que figuran en este cuadro, a partir del año 2002. Adicionalmente, desde el 1er. trimestre de 2005, se han incorporado las nuevas variables obligatorias a que se refiere el Reglamento (CE) 2257/2003 (sobre adaptación de lista de características de la EPA), se ha implantado un procedimiento centralizado para las entrevistas telefónicas y se ha modificado el cuestionario. Por tanto, en el 1er. trimestre de 2005, se produce una ruptura en las series de algunas variables. Para más información, véase www.ine.es.

24. EMPLEO Y SALARIOS
A) Encuesta de población activa

24.2 Población de 16 y más años por grupos de edad y sexo

Instituto Nacional de Estadística

Miles de personas

		Ambos sexos					Hombres					Mujeres				
		Total	De 16 a 19 años	De 20 a 24 años	De 25 a 54 años	De 55 y más años	Total	De 16 a 19 años	De 20 a 24 años	De 25 a 54 años	De 55 y más años	Total	De 16 a 19 años	De 20 a 24 años	De 25 a 54 años	De 55 y más años
		1=2 a 5	2=7+12	3=8+13	4=9+14	5=10+15	6=7 a 10	7	8	9	10	11=12 a 15	12	13	14	15
11	M	38 842	1 788	2 519	21 653	12 882	19 032	921	1 276	10 986	5 850	19 810	867	1 244	10 667	7 033
12	M	38 815	1 755	2 457	21 496	13 108	18 986	903	1 243	10 877	5 962	19 829	852	1 213	10 618	7 146
13	M	38 639	1 722	2 390	21 179	13 348	18 861	886	1 210	10 685	6 080	19 778	836	1 180	10 494	7 268
14	M	38 515	1 710	2 330	20 869	13 606	18 774	879	1 181	10 506	6 208	19 740	831	1 149	10 362	7 398
15	M	38 498	1 720	2 287	20 636	13 854	18 753	884	1 161	10 377	6 330	19 744	836	1 126	10 259	7 523
16	M	38 532	1 745	2 251	20 382	14 154	18 754	898	1 144	10 233	6 479	19 778	848	1 107	10 149	7 674
16	I-II	38 499	1 738	2 258	20 436	14 067	18 740	893	1 148	10 262	6 436	19 759	845	1 110	10 174	7 631
17	I-II	38 619	1 770	2 239	20 238	14 372	18 788	912	1 137	10 153	6 586	19 831	859	1 101	10 085	7 786
15	II	38 497	1 718	2 293	20 673	13 813	18 757	883	1 164	10 400	6 310	19 739	835	1 129	10 273	7 503
	III	38 487	1 721	2 283	20 605	13 877	18 747	885	1 159	10 361	6 342	19 740	836	1 124	10 244	7 536
	IV	38 490	1 728	2 270	20 529	13 963	18 741	888	1 154	10 315	6 385	19 748	840	1 117	10 214	7 578
16	I	38 492	1 735	2 261	20 467	14 029	18 738	891	1 150	10 279	6 418	19 754	844	1 112	10 188	7 611
	II	38 506	1 742	2 254	20 405	14 105	18 742	895	1 146	10 246	6 455	19 764	846	1 108	10 160	7 650
	III	38 544	1 748	2 247	20 350	14 198	18 760	900	1 142	10 216	6 502	19 784	848	1 105	10 134	7 697
	IV	38 585	1 757	2 242	20 304	14 282	18 777	905	1 139	10 191	6 543	19 808	852	1 103	10 113	7 740
17	I	38 608	1 766	2 240	20 259	14 344	18 784	910	1 138	10 165	6 572	19 824	856	1 102	10 094	7 772
	II	38 629	1 775	2 237	20 216	14 401	18 791	914	1 137	10 141	6 600	19 838	861	1 101	10 076	7 801

Nota general a los cuadros de la EPA: Como consecuencia del cambio en la base poblacional (Censo 2011), se han revisado todas las series que figuran en este cuadro, a partir del año 2002. Adicionalmente, desde el 1er. trimestre de 2005, se han incorporado las nuevas variables obligatorias a que se refiere el Reglamento (CE) 2257/2003 (sobre adaptación de lista de características de la EPA), se ha implantado un procedimiento centralizado para las entrevistas telefónicas y se ha modificado el cuestionario. Por tanto, en el 1er. trimestre de 2005, se produce una ruptura en las series de algunas variables. Para más información, véase www.ine.es.

24. EMPLEO Y SALARIOS

A) Encuesta de población activa

24.3 Población activa y ocupada por grupos de edad y sexo

Instituto Nacional de Estadística

Miles de personas

		Población activa									Población ocupada								
		Hombres				Mujeres						Hombres				Mujeres			
Total		Total	De 16 a 24 años	De 25 a 54 años	De 55 y más años	Total	De 16 a 24 años	De 25 a 54 años	De 55 y más años	Total	Total	De 16 a 24 años	De 25 a 54 años	De 55 y más años	Total	De 16 a 24 años	De 25 a 54 años	De 55 y más años	
1=2+6		2=3+5	3	4	5	6=7+9	7	8	9	10=11+15	11=12+14	12	13	14	15=16+18	16	17	18	
11	A	23 434	12 858	1 025	10 162	1 672	10 576	911	8 504	1 161	18 421	10 152	531	8 195	1 427	8 269	510	6 760	998
12	A	23 444	12 740	955	10 071	1 713	10 704	854	8 609	1 241	17 633	9 608	438	7 754	1 416	8 025	414	6 581	1 029
13	A	23 190	12 521	917	9 878	1 727	10 669	798	8 581	1 289	17 139	9 316	401	7 526	1 388	7 823	362	6 417	1 044
14	A	22 955	12 359	855	9 724	1 780	10 595	745	8 497	1 354	17 344	9 443	398	7 614	1 430	7 902	351	6 452	1 099
15	A	22 922	12 320	831	9 609	1 880	10 602	723	8 417	1 463	17 866	9 760	427	7 789	1 544	8 106	376	6 531	1 199
16	A	22 823	12 214	795	9 462	1 956	10 609	681	8 354	1 574	18 342	10 001	445	7 916	1 639	8 341	375	6 655	1 311
16 /-//	A	22 848	12 223	794	9 491	1 939	10 625	672	8 395	1 558	18 165	9 909	431	7 864	1 615	8 256	354	6 610	1 292
17 /-//	A	22 710	12 149	782	9 348	2 019	10 562	667	8 289	1 606	18 626	10 153	457	7 978	1 718	8 473	404	6 713	1 356
15 //		23 016	12 350	824	9 658	1 867	10 666	735	8 490	1 441	17 867	9 761	412	7 813	1 537	8 105	380	6 545	1 180
III		22 900	12 355	876	9 595	1 885	10 544	770	8 308	1 466	18 049	9 897	467	7 869	1 561	8 152	412	6 546	1 195
IV		22 874	12 251	803	9 525	1 923	10 623	684	8 405	1 534	18 094	9 863	439	7 841	1 584	8 231	361	6 607	1 263
16 /		22 821	12 225	781	9 507	1 937	10 596	660	8 384	1 552	18 030	9 847	425	7 818	1 605	8 182	347	6 554	1 282
II		22 876	12 221	806	9 474	1 941	10 655	684	8 407	1 564	18 301	9 971	437	7 909	1 625	8 330	361	6 667	1 302
III		22 848	12 242	820	9 455	1 967	10 606	724	8 296	1 587	18 528	10 113	476	7 975	1 661	8 415	420	6 670	1 324
IV		22 746	12 167	774	9 412	1 981	10 579	657	8 329	1 594	18 508	10 072	443	7 963	1 666	8 436	374	6 728	1 335
17 /		22 693	12 139	771	9 363	2 006	10 554	650	8 311	1 593	18 438	10 049	443	7 914	1 692	8 390	386	6 656	1 347
II		22 728	12 158	793	9 333	2 032	10 569	683	8 267	1 619	18 813	10 257	471	8 042	1 744	8 556	422	6 770	1 364

Nota general a los cuadros de la EPA: Como consecuencia del cambio en la base poblacional (Censo 2011), se han revisado todas las series que figuran en este cuadro, a partir del año 2002. Adicionalmente, desde el 1er. trimestre de 2005, se han incorporado las nuevas variables obligatorias a que se refiere el Reglamento (CE) 2257/2003 (sobre adaptación de lista de características de la EPA), se ha implantado un procedimiento centralizado para las entrevistas telefónicas y se ha modificado el cuestionario. Por tanto, en el 1er. trimestre de 2005, se produce una ruptura en las series de algunas variables. Para más información, véase www.ine.es.

24. EMPLEO Y SALARIOS

A) Encuesta de población activa

24.4 Ocupados por ramas de actividad, según secciones de la CNAE 2009

Instituto Nacional de Estadística

Miles de personas

		Industria										Construcción	Servicios						
		Manufactureras										Energía eléctrica, gas, vapor, aire acondicionado, agua, saneamiento, residuos y descont.	Total	Comercio, reparación de vehículos de motor y motocicletas y hostelería	Transporte, almacenamiento, información y comunicaciones	Actividades financieras y de seguros	Act.inmobiliarias, profesionales, técnicas, administrativas y servicios auxiliares	AAPP y defensa, Seg.Social, educación y act. sanitarias y serv. sociales	Activ.arquitectónicas, de los hogares, extraterritoriales y otros servicios
Total		Total	Extractivas	Alimentos, bebidas y tabaco			Textil, confec., cuero, calzado, madera y artes gráficas	Refino, química, metalurgia, min.no metálicos y prod.de caucho y plástico	Maquinaria, óptica, informática, electrónica, vehículos y diversas	D+E	F	G a U	G+I	H+J	K	L a N	O a Q	R a U	
1		2	3	4	5	6	7	8	9	10	11	12	13	14	15	16	17	18	
11	M	18 421	755	2 605	42	2 350	459	360	487	1 044	213	1 404	13 658	4 364	1 433	465	1 864	4 121	1 412
12	M	17 633	743	2 484	37	2 224	451	339	457	976	223	1 161	13 244	4 197	1 387	436	1 850	3 975	1 399
13	M	17 139	737	2 356	30	2 119	451	301	441	925	207	1 029	13 017	4 179	1 355	454	1 811	3 807	1 412
14	M	17 344	736	2 380	32	2 141	483	304	444	910	207	994	13 235	4 271	1 368	453	1 850	3 877	1 416
15	M	17 866	737	2 482	34	2 225	474	327	474	951	224	1 074	13 573	4 427	1 401	454	1 923	3 950	1 420
16	M	18 342	775	2 522	30	2 284	482	338	466	998	208	1 074	13 971	4 573	1 478	458	1 979	4 045	1 439
16 /-//	M	18 165	769	2 489	30	2 254	470	330	466	989	205	1 054	13 853	4 493	1 466	455	1 960	4 048	1 431
17 /-//	M	18 626	840	2 604	34	2 350	493	363	490	1 004	220	1 108	14 074	4 559	1 496	446	2 037	4 094	1 444
15 //		17 867	740	2 506	32	2 240	479	330	483	949	235	1 093	13 527	4 426	1 383	462	1 907	3 932	1 416
III		18 049	710	2 519	38	2 255	477	335	478	964	227	1 083	13 738	4 556	1 429	455	1 936	3 925	1 437
IV		18 094	780	2 463	37	2 224	460	329	465	970	203	1 059	13 793	4 471	1 454	455	1 958	4 019	1 435
16 /		18 030	777	2 481	30	2 244	461	325	469	989	208	1 032	13 739	4 406	1 469	461	1 949	4 034	1 421
II		18 301	760	2 497	31	2 265	480	334	463	988	202	1 077	13 967	4 580	1 464	449	1 970	4 062	1 442
III		18 528	744	2 531	30	2 297	494	340	460	1 003	205	1 107	14 145	4 721	1 477	454	2 002	4 041	1 450
IV		18 508	817	2 579	31	2 332	495	352	473	1 012	216	1 079	14 033	4 585	1 501	468	1 994	4 043	1 443
17 /		18 438	848	2 571	36	2 321	488	357	475	1 001	214	1 081	13 938	4 462	1 492	449	2 028	4 076	1 432
II		18 813	833	2 637	32	2 378	498	368	504	1 008	226	1 134	14 211	4 656	1 500	443	2 046	4 111	1 455

Nota general a los cuadros de la EPA: Como consecuencia del cambio en la base poblacional (Censo 2011), se han revisado todas las series que figuran en este cuadro, a partir del año 2002. Adicionalmente, desde el 1er. trimestre de 2005, se han incorporado las nuevas variables obligatorias a que se refiere el Reglamento (CE) 2257/2003 (sobre adaptación de lista de características de la EPA), se ha implantado un procedimiento centralizado para las entrevistas telefónicas y se ha modificado el cuestionario. Por tanto, en el 1er. trimestre de 2005, se produce una ruptura en las series de algunas variables. Para más información, véase www.ine.es.

24. EMPLEO Y SALARIOS

A) Encuesta de población activa

24.5 Ocupados por situación profesional

Instituto Nacional de Estadística

Miles de personas

		Total	No asalariados						Asalariados								
			Total	Empleador	Empresario sin asalariados	Miembro de una cooperativa	Ayuda familiar	Otros	Total	Sector privado	Sector público						
											Total	Administraciones públicas					Empresas públicas
												Total	Central	Seguridad social	CCAA	Local y otras	
1=2+8	2=3 a 7	3	4	5	6	7	8=9+10	9	10=11+16	11=12 a 15	12	13	14	15	16		
11	M	18 421	3 027	950	1 899	33	138	8	15 394	12 117	3 277	3 120	567	40	1 831	682	157
12	M	17 633	3 059	915	1 985	28	123	8	14 573	11 461	3 112	2 956	547	41	1 746	622	157
13	M	17 139	3 070	872	2 051	23	115	9	14 069	11 132	2 937	2 772	521	33	1 611	607	165
14	M	17 344	3 058	877	2 047	24	103	7	14 286	11 360	2 926	2 775	535	30	1 594	616	151
15	M	17 866	3 093	888	2 076	23	100	5	14 773	11 798	2 975	2 826	531	32	1 642	621	149
16	M	18 342	3 113	909	2 084	26	88	6	15 228	12 227	3 001	2 841	501	33	1 704	604	160
16 I-II	M	18 165	3 104	907	2 080	26	86	6	15 061	12 055	3 007	2 847	506	32	1 717	593	159
17 I-II	M	18 626	3 110	953	2 043	23	85	7	15 516	12 527	2 989	2 831	483	30	1 705	613	158
15 II		17 867	3 104	891	2 073	23	112	5	14 762	11 806	2 956	2 810	531	32	1 616	632	146
III		18 049	3 100	886	2 084	22	103	5	14 949	11 963	2 986	2 837	521	31	1 663	622	149
IV		18 094	3 105	923	2 066	24	89	4	14 989	11 988	3 001	2 847	529	33	1 685	600	154
16 I		18 030	3 095	899	2 073	27	92	4	14 935	11 917	3 018	2 859	513	31	1 723	592	160
II		18 301	3 113	915	2 087	24	80	7	15 188	12 193	2 995	2 836	499	32	1 711	594	159
III		18 528	3 123	918	2 077	29	93	6	15 405	12 401	3 004	2 848	496	32	1 699	621	156
IV		18 508	3 123	906	2 098	25	87	8	15 385	12 399	2 986	2 822	498	35	1 682	608	164
17 I		18 438	3 098	928	2 052	21	90	6	15 341	12 367	2 974	2 818	486	33	1 693	606	156
II		18 813	3 123	977	2 033	26	79	8	15 690	12 687	3 004	2 845	480	28	1 717	620	159

Nota general a los cuadros de la EPA: Como consecuencia del cambio en la base poblacional (Censo 2011), se han revisado todas las series que figuran en este cuadro, a partir del año 2002. Adicionalmente, desde el 1er. trimestre de 2005, se han incorporado las nuevas variables obligatorias a que se refiere el Reglamento (CE) 2257/2003 (sobre adaptación de lista de características de la EPA), se ha implantado un procedimiento centralizado para las entrevistas telefónicas y se ha modificado el cuestionario. Por tanto, en el 1er. trimestre de 2005, se produce una ruptura en las series de algunas variables. Para más información, véase www.ine.es.

24. EMPLEO Y SALARIOS

A) Encuesta de población activa

24.6 Asalariados por ramas de actividad, según secciones de la CNAE 2009

Instituto Nacional de Estadística

Miles de personas

		Total	Industria										Construcción	Servicios												
			Total	Extractivas	Manufactureras						Energía eléctrica, gas, vapor, aire acondicionado, agua, saneamiento, residuos y descont.	Total		Comercio, reparación de vehículos de motor y motocicletas y hostelería	Transporte, almacenamiento, información y comunicaciones	Actividades financieras y de seguros	Act.inmobiliarias, profesionales, técnicas, administrativas y servicios auxiliares	AAP y defensa, Seg.Social, educación y act. sanitarias y serv. sociales	Activ. artísticas, de los hogares, extraterritoriales y otros servicios							
					Total	Alimentos, bebidas y tabaco	Textil, confec., cuero, calzado, madera, papel y artes gráficas	Refino, química, metalurgia, min.no metálicos y prod.de caucho y plástico	Maquinaria, óptica, informática, electrónica, vehículos y diversas	Total										G+a U	G+i	H+J	K	L a N	O a Q	R a U
1	2	3	4	5	6	7	8	9	10	11	12	13	14	15	16	17	18									
11	M	15 394	427	2 334	40	2 090	412	306	459	914	204	1 047	11 586	3 271	1 200	425	1 469	3 994	1 227							
12	M	14 573	416	2 204	31	1 960	401	285	431	844	212	813	11 141	3 103	1 163	401	1 450	3 844	1 181							
13	M	14 069	408	2 102	27	1 876	393	253	416	814	199	699	10 859	3 064	1 141	419	1 388	3 668	1 179							
14	M	14 286	429	2 125	30	1 898	425	256	419	798	196	680	11 052	3 156	1 141	421	1 410	3 727	1 198							
15	M	14 773	447	2 228	32	1 987	424	273	450	839	209	734	11 363	3 314	1 174	413	1 475	3 790	1 197							
16	M	15 228	480	2 267	28	2 040	435	280	445	880	199	752	11 729	3 487	1 229	420	1 514	3 875	1 204							
16 I-II	M	15 061	481	2 236	29	2 012	424	272	444	873	195	731	11 613	3 406	1 220	415	1 500	3 874	1 198							
17 I-II	M	15 516	529	2 349	32	2 104	443	303	472	886	213	790	11 848	3 503	1 243	409	1 557	3 924	1 212							
15 II		14 762	451	2 253	31	2 005	429	280	456	840	217	750	11 308	3 304	1 157	420	1 458	3 777	1 193							
III		14 949	428	2 258	37	2 009	426	278	458	848	213	738	11 525	3 448	1 198	409	1 494	3 758	1 219							
IV		14 989	494	2 211	35	1 985	416	272	444	854	190	725	11 559	3 356	1 224	415	1 504	3 856	1 204							
16 I		14 935	487	2 226	28	2 001	413	268	447	873	197	710	11 512	3 323	1 217	419	1 495	3 866	1 193							
II		15 188	474	2 246	29	2 024	434	275	440	874	193	753	11 715	3 489	1 223	412	1 506	3 883	1 202							
III		15 405	454	2 271	28	2 046	450	278	437	882	197	776	11 903	3 635	1 226	419	1 537	3 871	1 216							
IV		15 385	503	2 326	28	2 089	443	300	455	891	209	769	11 787	3 501	1 251	431	1 520	3 881	1 204							
17 I		15 341	531	2 325	33	2 085	440	299	458	889	207	770	11 715	3 419	1 234	415	1 546	3 905	1 196							
II		15 690	526	2 372	31	2 123	446	307	485	884	219	811	11 981	3 588	1 252	404	1 569	3 942	1 227							

Nota general a los cuadros de la EPA: Como consecuencia del cambio en la base poblacional (Censo 2011), se han revisado todas las series que figuran en este cuadro, a partir del año 2002. Adicionalmente, desde el 1er. trimestre de 2005, se han incorporado las nuevas variables obligatorias a que se refiere el Reglamento (CE) 2257/2003 (sobre adaptación de lista de características de la EPA), se ha implantado un procedimiento centralizado para las entrevistas telefónicas y se ha modificado el cuestionario. Por tanto, en el 1er. trimestre de 2005, se produce una ruptura en las series de algunas variables. Para más información, véase www.ine.es.

24. EMPLEO Y SALARIOS
A) Encuesta de población activa

24.7 Asalariados según duración de la jornada, tipo de contrato y sexo

Instituto Nacional de Estadística

Miles de personas

		Total	Hombres	Mujeres	Duración de la jornada		Con contrato indefinido					Con contrato temporal				
					A tiempo completo	A tiempo parcial	Total	Hombres	Mujeres	A tiempo completo	A tiempo parcial	Total	Hombres	Mujeres	A tiempo completo	A tiempo parcial
					1=2+3=	2=7+12	3=8+13	4=9+14	5=10+15	6=7+8	7	8	9	10	11=12+13	12
11	M	15 394	8 136	7 258	13 193	2 201	11 525	6 187	5 338	10 328	1 197	3 869	1 949	1 920	2 866	1 004
12	M	14 573	7 574	6 999	12 338	2 235	11 162	5 907	5 255	9 919	1 243	3 411	1 668	1 744	2 419	993
13	M	14 069	7 274	6 795	11 677	2 392	10 814	5 659	5 155	9 464	1 350	3 256	1 615	1 640	2 213	1 042
14	M	14 286	7 411	6 875	11 836	2 450	10 857	5 668	5 189	9 458	1 399	3 429	1 743	1 686	2 377	1 052
15	M	14 773	7 708	7 065	12 272	2 502	11 059	5 777	5 282	9 641	1 419	3 714	1 931	1 783	2 631	1 083
16	M	15 228	7 951	7 277	12 715	2 513	11 260	5 905	5 356	9 874	1 387	3 968	2 047	1 921	2 842	1 126
16 I-II	M	15 061	7 861	7 201	12 534	2 527	11 238	5 890	5 348	9 833	1 405	3 823	1 971	1 853	2 701	1 123
17 I-II	M	15 516	8 084	7 432	12 914	2 602	11 437	6 028	5 409	9 983	1 455	4 078	2 056	2 022	2 931	1 147
15 II		14 762	7 708	7 054	12 250	2 513	11 058	5 778	5 280	9 629	1 429	3 704	1 930	1 774	2 621	1 084
III		14 949	7 839	7 110	12 510	2 439	11 039	5 795	5 244	9 662	1 378	3 910	2 044	1 866	2 848	1 062
IV		14 989	7 798	7 190	12 450	2 538	11 143	5 804	5 338	9 732	1 411	3 846	1 994	1 852	2 718	1 128
16 I		14 935	7 798	7 137	12 409	2 526	11 195	5 857	5 338	9 782	1 413	3 740	1 941	1 799	2 627	1 113
II		15 188	7 924	7 264	12 659	2 528	11 281	5 923	5 358	9 885	1 397	3 906	2 000	1 906	2 775	1 132
III		15 405	8 057	7 348	12 965	2 440	11 252	5 905	5 348	9 907	1 346	4 152	2 152	2 001	3 058	1 094
IV		15 385	8 028	7 358	12 828	2 558	11 313	5 934	5 378	9 922	1 391	4 073	2 093	1 980	2 906	1 167
17 I		15 341	7 993	7 348	12 741	2 600	11 391	5 997	5 394	9 922	1 468	3 950	1 996	1 954	2 819	1 132
II		15 690	8 175	7 515	13 087	2 603	11 484	6 059	5 425	10 043	1 441	4 206	2 116	2 090	3 044	1 162

Nota general a los cuadros de la EPA: Como consecuencia del cambio en la base poblacional (Censo 2011), se han revisado todas las series que figuran en este cuadro, a partir del año 2002. Adicionalmente, desde el 1er. trimestre de 2005, se han incorporado las nuevas variables obligatorias a que se refiere el Reglamento (CE) 2257/2003 (sobre adaptación de lista de características de la EPA), se ha implantado un procedimiento centralizado para las entrevistas telefónicas y se ha modificado el cuestionario. Por tanto, en el 1er. trimestre de 2005, se produce una ruptura en las series de algunas variables. Para más información, véase www.ine.es.

24. EMPLEO Y SALARIOS
A) Encuesta de población activa

24.8 Parados por ramas de actividad (CNAE 2009) y sexo

Instituto Nacional de Estadística

Miles de personas

		Total	Buscan primer empleo		Han trabajado antes												
			Del cual		Del cual		Agricultura		Industria		Construcción		Servicios		Han dejado su empleo hace más de un año		
			Total	Mujeres	Total	Mujeres	Total	Mujeres	Total	Mujeres	Total	Mujeres	Total	Mujeres			
			1=2+4	2	3	4=6+8+10+	5=7+9+11+	6	7	8	9	10	11	12	13	14	15
						12+14	13+15										
11	M	5 013	421	233	4 592	2 074	231	90	242	66	441	19	1 519	857	2 160	1 042	
12	M	5 811	496	280	5 315	2 400	278	87	315	84	429	21	1 721	978	2 572	1 230	
13	M	6 051	542	301	5 509	2 545	274	88	281	87	337	15	1 685	946	2 933	1 409	
14	M	5 610	551	300	5 059	2 394	265	87	219	67	254	10	1 485	835	2 836	1 395	
15	M	5 056	534	285	4 522	2 212	254	80	183	58	207	6	1 382	788	2 496	1 280	
16	M	4 481	451	256	4 030	2 012	242	78	178	53	183	6	1 329	753	2 098	1 121	
16 I-II	M	4 683	452	260	4 231	2 110	255	81	183	55	192	7	1 392	780	2 208	1 187	
17 I-II	M	4 085	409	215	3 675	1 874	212	72	177	60	156	6	1 331	746	1 799	989	
15 II		5 149	562	302	4 588	2 258	252	74	177	59	204	5	1 373	789	2 581	1 331	
III		4 851	567	301	4 284	2 091	258	78	171	53	196	6	1 313	762	2 346	1 192	
IV		4 780	469	262	4 311	2 130	223	80	174	57	208	4	1 378	774	2 329	1 215	
16 I		4 791	432	245	4 360	2 168	259	81	185	53	207	5	1 446	815	2 262	1 214	
II		4 575	473	274	4 102	2 051	252	81	181	57	178	8	1 337	745	2 154	1 160	
III		4 321	471	266	3 850	1 925	240	80	170	48	174	6	1 235	714	2 031	1 077	
IV		4 238	430	240	3 808	1 902	218	71	174	53	172	5	1 298	740	1 947	1 032	
17 I		4 255	405	214	3 850	1 951	218	70	183	63	176	5	1 403	789	1 871	1 023	
II		3 914	414	216	3 501	1 797	206	75	172	56	136	8	1 259	703	1 728	955	

Nota general a los cuadros de la EPA: Como consecuencia del cambio en la base poblacional (Censo 2011), se han revisado todas las series que figuran en este cuadro, a partir del año 2002. Adicionalmente, desde el 1er trimestre de 2005, se han incorporado a las nuevas variables obligatorias a que se refiere el Reglamento(CE) 2257/2003 (sobre adaptación de lista de características de la EPA), se ha implantado un procedimiento centralizado para las entrevistas telefónicas y se ha modificado el cuestionario. Por tanto, en el 1er. trimestre de 2005, se produce una ruptura en las series de algunas variables. Para más información, véase www.ine.es.

24. EMPLEO Y SALARIOS
A) Encuesta de población activa

24.9 Parados por estudios terminados y sexo, situación familiar y duración del paro

Instituto Nacional de Estadística

Miles de personas

		Por estudios terminados (a)								Por situación familiar			Tiempo de búsqueda				
		Analfabetos y sin estudios		Primarios		Medios y formación profesional		Superiores		Persona de referencia	Cónyuge de persona de referencia	Otros miembros	Hasta cinco meses	De seis a once meses	De 1 año en adelante y no consta	Ya han encontrado trabajo	
		Total	Mujeres	Total	Mujeres	Total	Mujeres	Total	Mujeres								
										13 a 16= 10 a 12= 1=2+4+6+8=	3	4	5	6	7	8	9
11	M	5 013	243	101	759	285	3 004	1 362	1 007	558	1 922	1 252	1 839	1 505	827	2 415	266
12	M	5 811	235	97	842	332	3 505	1 562	1 229	689	2 272	1 461	2 078	1 579	928	3 043	261
13	M	6 051	225	99	822	328	3 660	1 662	1 344	757	2 389	1 528	2 134	1 385	870	3 534	262
14	M	5 610	207	88	662	262	3 481	1 627	1 260	716	2 230	1 415	1 965	1 215	673	3 466	257
15	M	5 056	184	76	566	232	3 170	1 514	1 137	674	2 004	1 284	1 767	1 149	569	3 076	262
16	M	4 481	150	67	494	197	2 817	1 396	1 020	608	1 792	1 146	1 544	1 124	510	2 566	282
16 I-II	M	4 683	155	68	524	214	2 971	1 470	1 034	618	1 880	1 207	1 596	1 141	568	2 713	261
17 I-II	M	4 085	130	57	427	183	2 624	1 302	904	546	1 629	1 037	1 419	1 080	485	2 225	296
15 II		5 149	194	80	572	243	3 240	1 560	1 143	677	2 034	1 314	1 802	1 076	629	3 186	258
III		4 851	187	71	541	223	3 003	1 430	1 120	668	1 905	1 198	1 748	1 102	497	2 942	310
IV		4 780	167	73	533	215	2 996	1 457	1 083	647	1 917	1 232	1 631	1 211	493	2 845	230
16 I		4 791	156	70	545	220	3 033	1 491	1 057	633	1 936	1 245	1 611	1 207	594	2 764	227
II		4 575	154	66	503	208	2 908	1 449	1 011	602	1 824	1 170	1 581	1 075	542	2 663	295
III		4 321	148	66	483	187	2 674	1 327	1 016	611	1 704	1 102	1 514	1 061	487	2 446	326
IV		4 238	141	65	447	174	2 652	1 317	997	587	1 702	1 067	1 469	1 151	415	2 392	279
17 I		4 255	139	62	442	181	2 721	1 343	954	577	1 715	1 076	1 465	1 159	503	2 314	280
II		3 914	122	52	411	185	2 527	1 261	854	515	1 543	999	1 372	1 001	467	2 136	311

a. La nueva Clasificación Nacional de Educación, CNED-2014, está vigente desde el primer trimestre de 2014 en adelante, lo que implica una ruptura en las series.
Nota general a los cuadros de la EPA: Como consecuencia del cambio en la base poblacional (Censo 2011), se han revisado todas las series que figuran en este cuadro, a partir del año 2002. Adicionalmente, desde el 1er. trimestre de 2005, se han incorporado las nuevas variables obligatorias a que se refiere el Reglamento (CE) 2257/2003 (sobre adaptación de lista de características de la EPA), se ha implantado un procedimiento centralizado para las entrevistas telefónicas y se ha modificado el cuestionario. Por tanto, en el 1er. trimestre de 2005, se produce una ruptura en las series de algunas variables. Para más información, véase www.ine.es.

24. EMPLEO Y SALARIOS
A) Encuesta de población activa

24.10 Parados por tipo de jornada en el empleo buscado y sexo

Instituto Nacional de Estadística

Miles de personas

		Hombres									Mujeres							
		Total	A tiempo completo		A tiempo parcial		La que encuentre	No sabe	No clasificable (a)	Total	A tiempo completo		A tiempo parcial		La que encuentre	No sabe	No clasificable (a)	
			Única-mente	Aceptaría a tiempo parcial	Única-mente	Aceptaría a tiempo completo					Única-mente	Aceptaría a tiempo completo						
													3	4				5
11	M	5 013	2 706	662	405	71	12	1 481	14	60	2 307	394	307	271	57	1 229	13	36
12	M	5 811	3 131	611	448	79	13	1 901	14	66	2 680	356	352	286	63	1 574	11	38
13	M	6 051	3 206	514	460	79	12	2 061	12	68	2 846	326	348	288	58	1 772	13	40
14	M	5 610	2 917	477	408	80	12	1 866	11	61	2 694	304	318	280	64	1 674	14	40
15	M	5 056	2 559	421	383	77	12	1 607	10	49	2 497	283	320	261	55	1 538	13	27
16	M	4 481	2 213	413	313	69	9	1 356	10	43	2 268	284	281	248	50	1 365	13	27
16 I-II	M	4 683	2 314	429	332	66	9	1 428	8	42	2 369	289	314	246	49	1 436	11	24
17 I-II	M	4 085	1 996	413	280	70	6	1 173	12	42	2 089	297	256	255	43	1 202	12	24
15 II		5 149	2 589	398	387	70	8	1 663	7	56	2 561	284	340	251	59	1 589	14	24
III		4 851	2 459	418	356	78	15	1 546	8	37	2 392	278	275	269	57	1 480	10	24
IV		4 780	2 388	407	355	73	13	1 484	13	43	2 392	295	297	261	51	1 449	12	27
16 I		4 791	2 378	436	339	68	9	1 472	8	46	2 414	289	333	261	54	1 439	11	27
II		4 575	2 250	422	324	65	9	1 383	8	37	2 325	289	295	231	45	1 433	11	21
III		4 321	2 129	391	294	73	12	1 305	12	43	2 191	286	235	250	52	1 321	18	30
IV		4 238	2 095	404	294	70	7	1 264	13	44	2 143	272	261	250	51	1 268	14	28
17 I		4 255	2 091	418	321	79	6	1 214	10	43	2 165	307	274	271	48	1 226	13	26
II		3 914	1 901	408	239	61	7	1 131	15	41	2 013	287	237	239	38	1 178	12	22

a. Solo se clasifican por tipo de jornada, los parados que buscan (o han encontrado) un empleo como asalariados y, por tanto, la categoría "No clasificable" corresponde a los parados excluidos de la condición anterior.

24. EMPLEO Y SALARIOS

A) Encuesta de población activa

24.11 Tasa de actividad por grupos de edad y sexo

Instituto Nacional de Estadística Porcentajes

		Ambos sexos						Hombres						Mujeres					
		Total	Menores de 25 años			De 25 a 54 años	De 55 y más años	Total	Menores de 25 años			De 25 a 54 años	De 55 y más años	Total	Menores de 25 años			De 25 a 54 años	De 55 y más años
			Total	De 16 a 19 años	De 20 a 24 años				Total	De 16 a 19 años	De 20 a 24 años				Total	De 16 a 19 años	De 20 a 24 años		
1	2	3	4	5	6	7	8	9	10	11	12	13	14	15	16	17	18		
11	M	60,3	45,0	19,3	63,2	86,2	22,0	67,6	46,6	21,4	64,9	92,5	28,6	53,4	43,2	17,1	61,4	79,7	16,5
12	M	60,4	43,0	17,4	61,2	86,9	22,5	67,1	44,5	19,0	63,1	92,6	28,7	54,0	41,3	15,8	59,3	81,1	17,4
13	M	60,0	41,7	16,6	59,8	87,2	22,6	66,4	43,7	18,6	62,1	92,4	28,4	53,9	39,6	14,5	57,3	81,8	17,7
14	M	59,6	39,6	14,8	57,8	87,3	23,0	65,8	41,5	16,2	60,3	92,6	28,7	53,7	37,6	13,3	55,2	82,0	18,3
15	M	59,5	38,8	14,9	56,7	87,4	24,1	65,7	40,6	16,6	58,9	92,6	29,7	53,7	36,8	13,0	54,5	82,0	19,4
16	M	59,2	36,9	13,7	54,9	87,4	24,9	65,1	38,9	15,4	57,5	92,5	30,2	53,6	34,9	12,0	52,3	82,3	20,5
16 I-II	M	59,4	36,7	13,1	54,8	87,5	24,9	65,2	38,9	15,0	57,5	92,5	30,1	53,8	34,4	11,2	52,0	82,5	20,4
17 I-II	M	58,8	36,1	13,6	54,0	87,2	25,2	64,7	38,2	15,7	56,2	92,1	30,7	53,3	34,0	11,3	51,7	82,2	20,6
15 II		59,8	38,9	14,9	56,8	87,8	24,0	65,8	40,3	16,6	58,2	92,9	29,6	54,0	37,4	13,1	55,4	82,6	19,2
15 III		59,5	41,1	16,9	59,3	86,9	24,2	65,9	42,8	19,1	61,0	92,6	29,7	53,4	39,3	14,7	57,6	81,1	19,5
15 IV		59,4	37,2	13,6	55,2	87,3	24,8	65,4	39,3	15,2	57,9	92,3	30,1	53,8	35,0	11,9	52,3	82,3	20,2
16 I		59,3	36,1	12,9	53,8	87,4	24,9	65,3	38,3	14,7	56,6	92,5	30,2	53,6	33,8	11,0	51,0	82,3	20,4
16 II		59,4	37,3	13,4	55,8	87,6	24,8	65,2	39,5	15,2	58,5	92,5	30,1	53,9	35,0	11,4	53,0	82,8	20,4
16 III		59,3	38,6	15,3	56,8	87,2	25,0	65,3	40,2	16,8	58,6	92,6	30,3	53,6	37,0	13,7	54,9	81,9	20,6
16 IV		59,0	35,8	13,3	53,3	87,4	25,0	64,8	37,8	14,7	56,2	92,4	30,3	53,4	33,6	11,9	50,4	82,4	20,6
17 I		58,8	35,5	13,0	53,2	87,2	25,1	64,6	37,7	15,3	55,5	92,1	30,5	53,2	33,2	10,5	50,8	82,3	20,5
17 II		58,8	36,8	14,2	54,7	87,1	25,4	64,7	38,7	16,1	56,8	92,0	30,8	53,3	34,8	12,2	52,6	82,1	20,8

Nota general a los cuadros de la EPA: Como consecuencia del cambio en la base poblacional (Censo 2011), se han revisado todas las series que figuran en este cuadro, a partir del año 2002. Adicionalmente, desde el 1er. trimestre de 2005, se han incorporado las nuevas variables obligatorias a que se refiere el Reglamento (CE) 2257/2003 (sobre adaptación de lista de características de la EPA), se ha implantado un procedimiento centralizado para las entrevistas telefónicas y se ha modificado el cuestionario. Por tanto, en el 1er. trimestre de 2005, se produce una ruptura en las series de algunas variables. Para más información, véase www.ine.es.

24. EMPLEO Y SALARIOS

A) Encuesta de población activa

24.12 Tasa de paro por grupos de edad y sexo

Instituto Nacional de Estadística Porcentajes

		Ambos sexos						Hombres						Mujeres					
		Total	Menores de 25 años			De 25 a 54 años	De 55 y más años	Total	Menores de 25 años			De 25 a 54 años	De 55 y más años	Total	Menores de 25 años			De 25 a 54 años	De 55 y más años
			Total	De 16 a 19 años	De 20 a 24 años				Total	De 16 a 19 años	De 20 a 24 años				Total	De 16 a 19 años	De 20 a 24 años		
1	2	3	4	5	6	7	8	9	10	11	12	13	14	15	16	17	18		
11	M	21,4	46,2	64,3	42,3	19,9	14,4	21,0	48,2	64,7	44,3	19,4	14,7	21,8	44,0	64,0	40,2	20,5	14,0
12	M	24,8	52,9	72,6	48,9	23,3	17,2	24,6	54,2	72,1	50,2	23,0	17,3	25,0	51,5	73,3	47,4	23,6	17,1
13	M	26,1	55,5	74,1	51,8	24,5	19,4	25,6	56,2	72,4	52,7	23,8	19,6	26,7	54,6	76,4	50,7	25,2	19,1
14	M	24,4	53,2	68,6	50,3	22,8	19,3	23,6	53,4	65,8	51,0	21,7	19,7	25,4	52,9	72,2	49,6	24,1	18,8
15	M	22,1	48,4	67,4	44,6	20,6	17,9	20,8	48,7	64,9	45,2	18,9	17,8	23,6	48,0	70,9	44,0	22,4	18,0
16	M	19,6	44,5	60,3	41,4	18,2	16,4	18,1	44,0	59,0	40,9	16,3	16,2	21,4	44,9	61,9	42,0	20,3	16,7
16 I-II	M	20,5	46,5	63,8	43,3	19,1	16,9	18,9	45,7	64,0	42,1	17,1	16,7	22,3	47,4	63,6	44,7	21,3	17,1
17 I-II	M	18,0	40,6	57,4	37,3	16,7	15,2	16,4	41,6	55,7	38,5	14,7	14,9	19,8	39,4	59,8	35,9	19,0	15,6
15 II		22,4	49,2	69,4	45,3	20,9	17,9	21,0	50,0	66,5	46,5	19,1	17,7	24,0	48,3	73,2	43,9	22,9	18,1
15 III		21,2	46,6	63,7	42,9	19,5	17,8	19,9	46,7	61,5	43,1	18,0	17,2	22,7	46,5	66,8	42,7	21,2	18,5
15 IV		20,9	46,2	66,1	42,5	19,4	17,6	19,5	45,4	62,5	41,9	17,7	17,6	22,5	47,2	71,0	43,2	21,4	17,7
16 I		21,0	46,5	64,1	43,3	19,7	17,3	19,5	45,7	66,2	41,5	17,8	17,1	22,8	47,5	61,2	45,2	21,8	17,4
16 II		20,0	46,5	63,5	43,3	18,5	16,5	18,4	45,8	61,8	42,6	16,5	16,3	21,8	47,3	66,0	44,2	20,7	16,7
16 III		18,9	41,9	54,7	39,3	17,5	16,0	17,4	41,9	53,5	39,4	15,7	15,5	20,7	41,9	56,3	39,2	19,6	16,5
16 IV		18,6	42,9	58,7	39,8	17,2	16,1	17,2	42,8	54,6	40,3	15,4	15,9	20,3	43,1	64,0	39,3	19,2	16,2
17 I		18,8	41,7	58,7	38,4	17,6	15,6	17,2	42,6	56,8	39,5	15,5	15,6	20,5	40,6	61,8	37,2	19,9	15,5
17 II		17,2	39,5	56,0	36,2	15,8	14,9	15,6	40,6	54,7	37,5	13,8	14,2	19,0	38,2	57,8	34,7	18,1	15,7

Nota general a los cuadros de la EPA: Como consecuencia del cambio en la base poblacional (Censo 2011), se han revisado todas las series que figuran en este cuadro, a partir del año 2002. Adicionalmente, desde el 1er. trimestre de 2005, se han incorporado las nuevas variables obligatorias a que se refiere el Reglamento (CE) 2257/2003 (sobre adaptación de lista de características de la EPA), se ha implantado un procedimiento centralizado para las entrevistas telefónicas y se ha modificado el cuestionario. Por tanto, en el 1er. trimestre de 2005, se produce una ruptura en las series de algunas variables. Para más información, véase www.ine.es.

24. EMPLEO Y SALARIOS
A) Encuesta de población activa

24.13 Tasa de paro por Comunidades Autónomas

Instituto Nacional de Estadística *Porcentajes*

		Total	Andalucía	Aragón	Asturias, Principado de	Baleares	Canarias	Cantabria	Castilla-La Mancha	Castilla-León	Cataluña	Comunidad Valenciana	Extremadura	Galicia	Madrid	Murcia	Navarra	País Vasco	Rioja (La)	Ceuta y Melilla
		1	2	3	4	5	6	7	8	9	10	11	12	13	14	15	16	17	18	19
11	M	21,4	30,1	17,1	17,8	21,9	29,3	15,3	23,1	16,9	19,2	24,0	25,1	17,3	16,3	25,0	13,0	12,3	17,2	25,1
12	M	24,8	34,4	18,7	21,8	23,3	32,6	17,8	28,6	19,8	22,5	27,2	33,1	20,5	18,5	27,6	16,2	15,6	20,6	32,2
13	M	26,1	36,2	21,4	24,1	22,3	33,7	20,4	30,0	21,7	23,1	28,1	33,9	22,0	19,8	29,0	17,9	16,6	20,0	33,7
14	M	24,4	34,8	20,2	21,1	20,1	32,4	19,4	29,0	20,8	20,3	25,8	29,8	21,7	18,7	26,6	15,7	16,3	18,2	30,2
15	M	22,1	31,5	16,3	19,1	17,4	29,1	17,6	26,3	18,3	18,6	22,8	29,1	19,3	17,1	24,6	13,8	14,8	15,4	30,7
16	M	19,6	28,9	14,7	17,6	14,0	26,1	14,9	23,5	15,8	15,7	20,6	27,5	17,2	15,7	19,8	12,5	12,6	13,5	27,8
16 I-II	M	20,5	29,4	15,3	19,4	15,7	26,7	17,1	24,7	17,3	16,7	21,6	28,1	18,0	16,5	20,4	13,8	12,7	14,8	29,1
17 I-II	M	18,0	26,1	12,4	13,6	14,1	25,0	14,1	22,4	14,8	14,2	19,2	27,5	16,7	13,6	18,4	10,4	11,5	11,9	25,2
15 II		22,4	31,0	17,0	20,2	16,5	30,3	18,2	27,0	18,5	19,1	23,0	29,6	20,0	17,7	24,8	12,6	16,0	16,4	30,3
III		21,2	31,7	15,0	17,0	13,9	28,6	16,2	24,7	16,6	17,5	22,4	28,5	17,7	16,3	23,5	13,6	13,8	13,6	31,1
IV		20,9	29,8	14,6	20,3	17,0	26,8	17,7	25,0	17,6	17,7	21,5	28,1	17,7	16,5	23,5	13,5	12,9	14,0	27,8
16 I		21,0	29,7	15,3	19,5	18,4	26,0	18,9	25,5	18,3	17,4	21,8	29,1	18,2	16,8	22,1	14,3	12,8	14,4	28,3
II		20,0	29,1	15,3	19,3	13,0	27,3	15,3	23,9	16,3	16,0	21,3	27,0	17,7	16,3	18,7	13,3	12,5	15,3	30,0
III		18,9	28,5	14,9	17,1	10,6	26,0	12,5	22,7	13,9	14,6	20,2	25,6	16,4	15,2	19,8	12,4	12,8	13,6	28,0
IV		18,6	28,3	13,5	14,6	13,8	24,9	12,9	22,1	14,8	14,9	19,2	28,3	16,3	14,6	18,6	10,0	12,3	10,9	24,9
17 I		18,8	26,9	13,3	14,2	16,8	25,7	14,1	22,5	15,1	15,3	19,8	29,2	17,4	14,2	19,3	10,3	11,9	12,9	26,3
II		17,2	25,2	11,4	13,0	11,5	24,3	14,0	22,2	14,5	13,2	18,7	25,8	16,1	13,0	17,5	10,6	11,2	10,9	24,2

Nota general a los cuadros de la EPA: Como consecuencia del cambio en la base poblacional (Censo 2011), se han revisado todas las series que figuran en este cuadro, a partir del año 2002. Adicionalmente, desde el 1er. trimestre de 2005, se han incorporado las nuevas variables obligatorias a que se refiere el Reglamento (CE) 2257/2003 (sobre adaptación de lista de características de la EPA), se ha implantado un procedimiento centralizado para las entrevistas telefónicas y se ha modificado el cuestionario. Por tanto, en el 1er. trimestre de 2005, se produce una ruptura en las series de algunas variables. Para más información, véase www.ine.es.

24. EMPLEO Y SALARIOS
B) Encuesta de coyuntura laboral

24.14 Efectivos laborales y jornada media por ramas de actividad (a)

Ministerio de Empleo y Seguridad Social *Miles de personas, número de horas y porcentajes*

		Total				Industria				Construcción				Servicios (sin AAPP)				
		Número de efectivos laborales (miles)	De los cuales Con remuneración igual al Salario Mínimo Interprofesional	Jornada media efectiva al trimestre por trabajador (nº horas)	Previsiones sobre la variación porcentual de efectivos laborales		Número de efectivos laborales (miles)	Jornada media efectiva al trimestre por trabajador (nº horas)	Previsiones sobre la variación porcentual de efectivos laborales		Número de efectivos laborales (miles)	Jornada media efectiva al trimestre por trabajador (nº horas)	Previsiones sobre la variación porcentual de efectivos laborales		Número de efectivos laborales (miles)	Jornada media efectiva al trimestre por trabajador (nº horas)	Previsiones sobre la variación porcentual de efectivos laborales	
					Para trimestre siguiente	Para igual trim. año próximo			Para trimestre siguiente	Para igual trim. año próximo			Para trimestre siguiente	Para igual trim. año próximo			Para trimestre siguiente	Para igual trim. año próximo
		1	2	3	4	5	6	7	8	9	10	11	12	13	14	15	16	17
06	M	12 991	125	407	1,1	2,0	2 413	420	0,7	1,0	1 962	436	1,5	2,9	8 615	397	1,2	2,1
07	M	13 607	100	405	1,0	1,9	2 486	418	1,1	1,2	1 988	435	0,8	1,9	9 134	395	1,1	2,1
08	M	13 212	111	403	-0,6	-0,3	2 388	417	-1,3	-1,3	1 658	433	-2,8	-3,5	9 166	394	-0,1	0,6
09	M	12 193	104	396	-0,6	-0,4	2 109	410	-1,3	-1,5	1 258	430	-3,7	-3,7	8 825	388	-0,0	0,3
10	M	11 899	115	395	-0,3	0,0	2 021	413	-0,7	-0,6	1 085	428	-2,0	-3,2	8 793	387	0,1	0,6
11	M	11 663	137	393	-0,4	-0,7	1 963	413	-1,1	-0,8	924	426	-3,0	-4,2	8 776	385	0,4	-0,4
11 I-IV	M	11 663	137	393	-0,4	-0,7	1 963	413	-1,1	-0,8	924	426	-3,0	-4,2	8 776	385	0,4	-0,4
12 I-IV	M	11 214	126	391	-0,9	-1,2	1 857	409	-1,2	-1,6	729	420	-4,4	-5,7	8 628	385	-0,5	-0,7
10 I		11 861	101	411	0,2	0,5	2 023	433	-0,7	-0,5	1 109	444	-1,3	-1,1	8 729	401	0,7	0,9
II		11 970	100	414	0,1	-0,4	2 037	435	-0,5	-0,9	1 140	450	-2,3	-3,5	8 793	405	0,5	0,1
III		11 944	124	353	-0,7	-	2 032	361	-0,7	-0,4	1 094	388	-3,0	-4,0	8 819	346	-0,5	0,6
IV		11 821	137	402	-0,6	0,1	1 993	422	-0,9	-0,6	998	431	-1,2	-4,1	8 830	394	-0,5	0,7
11 I		11 743	132	410	0,4	0,2	1 983	435	-0,2	0,7	1 002	442	-1,8	-3,5	8 759	401	0,5	0,5
II		11 747	142	411	-0,3	-1,0	1 986	433	-0,8	-0,7	972	447	-2,9	-5,0	8 789	402	0,1	-0,6
III		11 660	134	351	-0,5	-1,1	1 968	365	-1,6	-1,6	911	383	-3,4	-4,0	8 781	345	0,1	-0,7
IV		11 502	142	400	-1,2	-1,0	1 915	420	-1,6	-1,7	812	431	-3,7	-4,2	8 776	393	0,9	-0,6
12 I		11 346	135	408	-0,8	-0,8	1 885	432	-1,5	-1,2	790	443	-4,2	-5,7	8 672	400	-0,3	-0,3
II		11 364	118	409	-0,5	-1,3	1 886	431	-0,8	-1,9	766	440	-3,8	-5,3	8 712	402	-0,1	-0,9
III		11 229	125	347	-1,0	-1,4	1 865	359	-1,2	-1,9	715	373	-4,3	-5,2	8 650	342	-0,7	-1,0
IV		10 916	...	400	-1,2	-1,1	1 792	416	-1,3	-1,3	645	425	-5,1	-6,7	8 479	394	-0,8	-0,6

a. Los datos a partir de enero de 2009 se basan en la nueva CNAE-09. Para reconstruir los datos de años anteriores se ha utilizado la doble codificación de la actividad económica del Fichero de Cuentas de Cotización de la Seguridad Social, de fecha 31 de enero de 2009.

24. EMPLEO Y SALARIOS
C) Estadísticas de empleo

24.15 Movimiento laboral registrado:
demanda de empleo y paro por
ramas de actividad

Servicio Público de Empleo Estatal (SEPE)

Miles

		Demandantes de empleo no ocupados										Otros no ocupados	Demandantes de empleo ocupados	Demandantes de empleo con disponibilidad limitada
		Demanda de empleo efectiva o pendiente (demandantes de empleo)	Total	Paro registrado										
				Total	Sin empleo anterior	Han trabajado antes								
						Total	Agrícolas	No agrícolas						
								Total	Industria	Construcción	Servicios			
1=2+12+13	2=3+11	3=4+5	4	5=6+7	6	7=8+9+10	8	9	10	11	12	13		
13	M	6 348	5 156	4 845	377	4 468	202	4 267	530	704	3 033	311	939	253
14	M	5 972	4 885	4 576	383	4 193	217	3 976	474	582	2 920	309	865	222
15	M	5 592	4 544	4 232	366	3 866	205	3 661	411	478	2 773	311	838	210
16	M	5 168	4 153	3 869	335	3 534	188	3 345	361	402	2 582	284	820	195
16 E-A	M	5 239	4 224	3 931	340	3 591	195	3 396	369	417	2 610	293	818	197
17 E-A	M	4 839	3 810	3 541	308	3 233	172	3 061	323	339	2 399	268	824	206
16 Ago		5 051	3 985	3 697	320	3 378	179	3 199	349	389	2 462	287	876	190
Sep		5 007	3 997	3 720	329	3 391	166	3 225	346	379	2 501	277	821	188
Oct		5 028	4 035	3 765	331	3 434	180	3 255	347	372	2 536	270	803	190
Nov		5 104	4 057	3 790	332	3 458	183	3 274	343	368	2 564	267	851	195
Dic		4 971	3 951	3 703	314	3 389	169	3 219	346	376	2 498	248	827	193
17 Ene		5 035	4 018	3 760	309	3 451	173	3 277	344	368	2 565	258	818	199
Feb		5 053	4 019	3 751	314	3 437	183	3 254	341	362	2 551	268	826	208
Mar		4 993	3 974	3 702	319	3 384	185	3 199	335	353	2 511	272	799	220
Abr		4 825	3 841	3 573	315	3 259	173	3 085	327	344	2 414	268	770	214
May		4 686	3 721	3 461	311	3 150	162	2 989	316	329	2 343	260	758	207
Jun		4 685	3 645	3 363	301	3 062	169	2 893	306	319	2 268	282	832	208
Jul		4 706	3 610	3 336	300	3 036	170	2 866	301	315	2 251	274	901	194
Agó		4 729	3 649	3 382	297	3 085	162	2 923	308	322	2 292	267	885	195

24. EMPLEO Y SALARIOS
C) Estadísticas de empleo

24.16 Movimiento laboral registrado:
ofertas y demandas de empleo, y
colocaciones

Servicio Público de Empleo Estatal (SEPE)

Miles

	Ofertas (Puestos de trabajo ofrecidos)				Demandas de empleo		Colocaciones		
	Altas	Bajas			Altas	Bajas	Total	Sin oferta previa	Con oferta previa
		Total	Por colocación	Por otras causas					
1	2=3+4	3	4	5	6	7=8+9	8	9	
13	403	358	316	41	8 755	9 292	15 087	14 771	316
14	469	425	377	48	8 930	9 590	17 079	16 702	377
15	581	550	420	130	9 001	9 705	18 654	18 236	418
16	515	613	404	210	8 739	9 413	20 116	19 712	404
16 E-J	314	439	248	192	5 010	5 481	11 365	11 117	248
17 E-J	359	322	282	40	5 002	5 375	12 458	12 176	282
16 Jul	36	36	32	4	709	798	1 819	1 787	32
Ago	30	28	24	4	650	686	1 459	1 435	24
Sep	39	31	28	4	843	910	1 981	1 953	28
Oct	41	34	30	3	813	821	1 906	1 876	30
Nov	53	42	38	4	800	749	1 728	1 690	38
Dic	37	40	36	3	623	766	1 677	1 641	36
17 Ene	42	39	35	4	799	750	1 653	1 618	35
Feb	44	37	33	4	665	649	1 449	1 416	33
Mar	55	44	41	4	726	792	1 722	1 681	41
Abr	52	38	35	3	583	764	1 634	1 599	35
May	70	53	48	4	698	856	2 023	1 974	48
Jun	55	60	49	11	791	813	2 053	2 004	49
Jul	40	51	41	10	741	751	1 924	1 883	41

24. EMPLEO Y SALARIOS
C) Estadísticas de empleo

24.17 Contratos de trabajo

Servicio Público de Empleo Estatal (SEPE)

Miles

		Total	Por modalidad de contratación											Por tipo de jornada		
			Indefinidos				De duración determinada							Completa	Parcial	
			Total	Ordina- rio	Fomento contra- tación indefinida	Conversión indefinidos	Total	Obra o servicio	Eventuales por circuns- tancias de producción	Interi- nidad	Prác- ticas	Forma- ción	Jubilación parcial y especial. Relevo.Dis- capacidad			Otros
			1=14+15 2=2+6=	3	4	5	6=6a13	7	8	9	10	11	12	13	14	15
12	M	1 187	119	86	1	33	1 067	459	471	117	3	5	6	5	771	415
13	M	1 233	95	61	...	33	1 138	494	507	112	4	9	4	8	795	437
14	M	1 394	113	78	...	35	1 281	557	574	121	5	12	5	8	900	494
15	M	1 548	126	86	...	40	1 422	611	644	132	7	15	5	9	997	551
16	M	1 665	143	94	...	49	1 522	643	720	133	8	4	6	9	1 066	599
16 E-A	M	1 595	137	91	...	47	1 458	600	703	129	8	3	5	9	1 023	572
17 E-A	M	1 751	154	98	...	56	1 597	666	777	128	8	4	6	8	1 135	615
16 Jul		1 816	137	88	...	49	1 679	668	835	145	10	4	5	11	1 123	693
Ago		1 452	105	66	...	39	1 347	534	663	129	5	3	4	8	935	517
Sep		1 907	171	120	...	51	1 736	789	767	146	12	4	8	11	1 182	725
Oct		1 867	167	112	...	55	1 701	760	776	137	10	3	6	9	1 160	707
Nov		1 744	155	100	...	55	1 589	678	742	141	9	5	6	8	1 117	627
Dic		1 699	122	74	...	48	1 577	687	731	132	6	8	5	7	1 146	553
17 Ene		1 634	150	95	...	55	1 483	650	679	127	7	6	6	8	1 133	501
Feb		1 453	151	98	...	53	1 301	564	597	119	7	3	5	5	962	491
Mar		1 733	178	113	...	65	1 554	664	730	134	8	3	7	8	1 121	612
Abr		1 604	151	98	...	53	1 453	599	724	109	6	3	5	6	1 029	575
May		2 028	167	107	...	60	1 860	786	915	133	7	4	6	9	1 309	719
Jun		2 090	166	107	...	60	1 923	785	965	140	12	5	6	10	1 319	771
Jul		1 929	152	93	...	59	1 777	708	897	140	13	4	6	9	1 208	721
Ago		1 536	115	70	...	45	1 421	569	708	123	7	2	4	8	1 004	532

24. EMPLEO Y SALARIOS
C) Estadísticas de empleo

24.18 Beneficiarios de prestaciones por desempleo

Servicio Público de Empleo Estatal (SEPE) y Ministerio de Empleo y Seguridad Social

Miles y porcentajes

		Total	Contributivas			Asistenciales					Rentas activas de inserción	Programa de activa- ción de empleo (a)	Tasa de cobertura bruta del sistema de protección por desempleo	
			Total	Desempleo total	Desem- pleo parcial	Total	Subsidio de desem- pleo	Eventuales agrícolas subsidiados						
								Total	Según el nº de jornadas traba- jadas en el mes					
			Total	Acogi- dos al pago único	Total	Hasta siete	Más de siete							
								3	4	5				6=7+8
11	M	2 846	1 328	1 320	87	8	1 331	1 184	147	124	23	186	...	70,70
12	M	2 942	1 381	1 364	82	17	1 327	1 187	140	120	20	234	...	65,85
13	M	2 865	1 311	1 289	85	22	1 314	1 181	133	115	19	240	...	62,26
14	M	2 543	1 060	1 045	90	14	1 221	1 093	128	109	19	262	...	58,83
15	M	2 224	838	830	85	8	1 103	980	122	106	17	249	34	55,77
16	M	2 010	764	758	66	6	997	880	117	101	16	226	23	55,10
16 E-J	M	2 040	764	758	71	6	1 022	906	116	99	17	230	25	54,61
17 E-J	M	1 870	716	711	...	4	922	810	112	209	24	55,57
16 Jun		1 955	729	723	67	6	971	855	116	99	17	231	25	55,12
Jul		2 004	811	805	64	6	943	825	119	108	11	225	24	57,66
Ago		2 037	848	843	62	6	945	825	121	111	10	220	24	58,22
Sep		1 905	716	710	61	6	947	826	121	107	14	220	22	54,23
Oct		1 923	719	714	59	5	963	843	120	104	16	220	21	54,11
Nov		1 991	757	751	57	5	990	870	119	104	15	224	21	55,66
Dic		1 984	780	775	55	5	967	851	116	93	23	217	21	56,62
17 Ene		2 015	797	793	53	5	983	870	113	89	24	214	21	56,53
Feb		1 970	756	752	52	4	977	866	111	93	17	216	21	55,52
Mar		1 917	709	704	51	4	972	861	111	93	18	214	22	54,86
Abr		1 811	663	659	48	4	916	806	110	210	22	53,75
May		1 760	640	635	48	4	893	782	111	207	21	53,96
Jun		1 765	672	668	46	4	864	752	111	202	27	55,62
Jul		1 851	773	769	...	4	847	733	114	197	34	58,78

a.El Programa de Activación para el Empleo entra en vigor en 2015 y está regulado por el Real Decreto-ley 16/2014. Este programa ha sido prorrogado hasta el 15 de abril de 2017 por el Real Decreto-ley 1/2016.

24. EMPLEO Y SALARIOS
D) Afiliados al, y pensiones del, Sistema de Seguridad Social
24.19 Afiliación fin de mes. Altas, bajas y efectivos por regímenes
Ministerio de Empleo y Seguridad Social
Miles

		Altas laborales para el total de regímenes (a)			Bajas laborales para el total de regímenes (a)		Altas netas para el total de regímenes (a) (b)		Trabajadores afiliados								
		De ellas				Total	Según regímenes					Según sector de actividad					
		Iniciales					Régimen general (c)			Régimen especial minería del carbón	Régimen especial trabajadores autónomos	Régimen especial del mar	Agrario	Industria	Construcción	servicios (d)	
							General		Sistema Especial Agrario	Sistema Especial Hogar	9	10	11	12	13	14	15
1	2						3	4=1-3	5=6 a 11	6							
13	M	1 643	34	1 638	5	16 228	11 964	748	422	4	3 028	61	1 102	2 014	988	12 124	
14	M	1 827	45	1 804	23	16 492	12 153	749	427	4	3 097	61	1 105	2 017	975	12 394	
15	M	2 009	52	1 960	49	17 017	12 616	752	429	4	3 156	61	1 111	2 063	1 022	12 822	
16	M	2 154	57	2 110	44	17 518	13 076	762	428	3	3 186	64	1 122	2 119	1 050	13 227	
16	E-A	M	2 053	58	2 018	35	17 434	13 001	754	429	3	3 183	64	1 114	2 111	1 045	13 164
17	E-A	M	18 018
16	Ago		1 801	52	2 048	-247	17 452	13 056	716	423	3	3 186	68	1 081	2 126	1 049	13 196
	Sep		2 728	62	2 485	244	17 603	13 154	771	422	3	3 188	65	1 135	2 134	1 057	13 277
	Oct		2 462	58	2 372	90	17 666	13 223	756	425	3	3 195	64	1 118	2 136	1 065	13 347
	Nov		2 074	48	1 977	97	17 734	13 283	767	427	3	3 192	63	1 126	2 152	1 081	13 374
	Dic		2 154	44	2 343	-189	17 742	13 242	820	427	3	3 191	59	1 173	2 121	1 036	13 412
17	Ene		2 174	36	2 063	111	17 604	13 148	794	424	3	3 175	60	1 149	2 140	1 064	13 252
	Feb		1 804	40	1 717	88	17 729	13 282	773	426	3	3 184	62	1 130	2 148	1 080	13 372
	Mar		2 110	48	1 957	154	17 853	13 388	777	427	3	3 195	63	1 137	2 155	1 097	13 465
	Abr		2 234	52	1 978	256	18 184	13 665	802	429	3	3 220	65	1 165	2 170	1 105	13 745
	May		2 486	69	2 392	94	18 262	13 724	815	427	3	3 229	65	1 179	2 183	1 124	13 775
	Jun		18 197	13 719	754	424	3	3 231	66	1 120	2 197	1 128	13 752
	Jul		18 277
	Ago		18 040

a. Estos datos son provisionales para el año en curso.

b. Las altas netas no coinciden con la variación en el saldo de afiliados debido a que en las altas netas se cuentan relaciones laborales y en el saldo personas.

c. A partir de 1 de enero de 2012, los regímenes especiales Agrario y Empleados de Hogar se integran en el Régimen General y pasan a denominarse Sistema Especial Agrario y Sistema Especial Empleados de Hogar.

d. Incluye los afiliados para los que no consta actividad económica.

24. EMPLEO Y SALARIOS
D) Afiliados al, y pensiones del, Sistema de Seguridad Social
24.20 Pensiones en vigor
Ministerio de Empleo y Seguridad Social
Miles de pensiones (primer día de cada mes)

		Total	Altas iniciales	Bajas	Por tipo de pensión							Por tipo de régimen							Pro memoria: pensiones no contributivas	
		9a16 1=4a8=	2	3	Jubila- ción	Incapa- cidad perma- nente	Viude- dad	Orfan- dad	Favor fami- liar	Gener- al	Minería del carbón	Agrario cuenta ajena	Autón- omos	Emplea- dos hogar	Trabaja- dores del mar	Acciden- tes de trabajo y enfer- medades profesio- nales	Seguro obliga- torio de vejez e invalidi- dad (SOVI)	Pensiones asisten- ciales y LISMI (c)	Jubila- ción e invalidi- dad Ley 26/1990	
		1	2	3	4	5	6	7	8	(b)	10	(b)	(a)	(b)	14	15	16	17	18	
12	M	8 920	46	35	5 330	943	2 323	285	38	6 010	68	...	1 872	178	131	251	412	26	446	
13	M	9 066	46	34	5 451	935	2 336	305	38	6 254	67	...	1 894	72	131	249	399	22	446	
14	M	9 201	45	34	5 559	929	2 348	326	38	6 454	67	...	1 918	...	131	248	383	17	450	
15	M	9 305	45	39	5 642	932	2 353	339	39	6 567	67	...	1 929	...	130	246	366	15	453	
16	M	9 409	47	37	5 732	938	2 359	341	40	6 682	66	...	1 939	...	129	244	349	13	455	
16	E-J	M	9 381	50	39	5 709	936	2 356	340	39	6 653	66	...	1 936	...	129	245	352	13	454
17	E-J	M	9 486	5 802	945	2 358	340	40	6 770	66	...	1 945	...	128	243	335
16	Jun		9 402	48	35	5 725	938	2 358	341	40	6 676	66	...	1 938	...	129	244	349	13	454
	Jul		9 418	44	35	5 735	940	2 360	342	40	6 690	66	...	1 940	...	129	245	348	13	454
	Ago		9 428	41	35	5 745	941	2 360	342	40	6 701	66	...	1 941	...	129	244	347	13	455
	Sep		9 434	48	35	5 752	940	2 360	342	40	6 708	66	...	1 942	...	129	244	345	13	454
	Oct		9 448	47	36	5 764	941	2 362	341	40	6 721	66	...	1 943	...	129	244	344	12	455
	Nov		9 458	49	34	5 775	942	2 363	339	40	6 732	66	...	1 945	...	129	244	343	12	455
	Dic		9 473	27	35	5 785	945	2 364	339	40	6 746	66	...	1 947	...	129	244	342	12	455
17	Ene		9 465	53	59	5 784	943	2 359	339	40	6 742	66	...	1 944	...	129	244	340	12	455
	Feb		9 460	56	41	5 786	942	2 353	339	40	6 743	66	...	1 942	...	128	243	338	12	455
	Mar		9 475	57	40	5 793	943	2 358	340	40	6 757	66	...	1 944	...	128	243	336	12	456
	Abr		9 491	43	35	5 803	946	2 360	341	41	6 773	66	...	1 946	...	128	243	335	11	456
	May		9 486	51	37	5 802	946	2 357	340	41	6 774	65	...	1 945	...	128	243	331	11	456
	Jun		9 506	48	34	5 816	948	2 360	342	41	6 792	65	...	1 947	...	128	243	331	11	455
	Jul		9 522	5 828	949	2 362	342	41	6 807	66	...	1 948	...	128	243	330

a. A partir del 1 de enero de 2008 los pensionistas del Régimen Especial Agrario Cuenta Propia se integran en el Régimen Especial de Trabajadores Autónomos (Ley 18/2007 de 4 de julio).

b. A partir del 1 de enero de 2012, los trabajadores por cuenta ajena del Régimen Especial Agrario y del Régimen Especial de Empleados de Hogar pasan a integrarse en el Régimen General, como Sistemas Especiales, de acuerdo a lo establecido en la Ley 28/2011 de 22 de septiembre y la Ley 27/2011 de 1 de agosto, respectivamente.

c. Incluye a los beneficiarios de pensiones asistenciales y los acogidos al subsidio de garantía de ingresos mínimos de la Ley de Integración Social de Minusválidos (LISMI). Sin datos de pensiones asistenciales del País Vasco desde enero 2014. Sin datos de subsidio de garantía de ingresos mínimos del País Vasco y Navarra.

24. EMPLEO Y SALARIOS D) Afiliados a, y pensiones del, Sistema de Seguridad Social

24.21 Cuantía media de las pensiones en vigor

Instituto Nacional de la Seguridad Social (INSS) e Instituto de Mayores y Servicios Sociales (IMSERSO)

Euros/mes

	Total	Altas iniciales	Bajas	Por tipo de pensión					Por tipo de régimen								Pro memoria: pensiones no contributivas	
				Jubila- ción	Incapa- cidad perma- nente	Viude- dad	Orfan- dad	Favor fami- liar	General	Minería del carbón	Agrario cuenta ajena	Autó- nomos	Emplea- dos hogar	Trabaja- dores del mar	Acciden- tes de trabajo y enferme- dades profesio- nales	Seguro obliga- torio de vejez e invalid. (SOVI)	Pensiones asisten- ciales y LISMI (c)	Jubila- ción e invali- dez Ley 26/1990
	9a16 1=4a8=	2	3	4	5	6	7	8	9	10	11	12	13	14	15	16	17	18
12 M	830	1 011	793	946	887	602	367	486	935	1 435	...	583	495	889	934	375	150	358
13 M	856	1 042	827	979	908	618	371	501	956	1 474	...	603	210	912	956	382	150	361
14 M	871	1 042	834	1 000	916	624	369	508	966	1 503	...	611	...	922	968	382	150	366
15 M	887	1 051	807	1 021	923	631	370	517	982	1 535	...	620	...	932	981	382	150	367
16 M	904	1 064	817	1 043	930	638	375	526	1 000	1 565	...	629	...	945	994	382	150	368
16 E-J	M	901	1 055	821	1 039	929	636	374	524	1 559	...	628	...	943	992	382	150	368
17 E-J	M	918	1 060	936	645	379	534	1 590	...	637	...	955	1 005	381	150	369
16 Jun		903	1 052	828	1 042	930	638	375	525	999	...	629	...	944	994	382	150	368
Jul		904	1 070	817	1 043	930	638	375	526	1 000	...	630	...	945	994	381	150	368
Ago		905	1 071	830	1 045	930	639	375	526	1 001	...	630	...	946	995	381	150	368
Sep		906	1 095	814	1 046	930	639	375	527	1 003	...	631	...	946	996	381	150	368
Oct		908	1 063	786	1 048	931	640	375	528	1 004	...	632	...	947	997	381	150	368
Nov		909	1 054	824	1 049	931	640	376	528	1 005	...	632	...	948	999	381	150	368
Dic		910	1 099	798	1 051	932	641	376	529	1 007	...	633	...	949	1 000	381	150	368
17 Ene		914	1 119	815	1 055	935	643	378	531	1 010	...	635	...	952	1 003	382	150	369
Feb		916	1 012	813	1 057	935	644	378	532	1 012	...	636	...	954	1 004	382	150	369
Mar		917	1 022	830	1 059	935	644	378	533	1 013	...	637	...	955	1 005	382	150	369
Abr		918	1 033	824	1 060	936	645	379	534	1 014	...	637	...	955	1 005	381	150	369
May		920	1 036	837	1 062	936	646	379	535	1 016	...	638	...	956	1 007	381	150	369
Jun		920	1 036	822	1 063	936	646	379	536	1 017	...	639	...	956	1 007	381	150	369
Jul		921	1 064	936	647	380	536	1 018	...	639	...	956	1 008	381	150	369

a. A partir del 1 de enero de 2008 los pensionistas del Régimen Especial Agrario Cuenta Propia se integran en el Régimen Especial de Trabajadores Autónomos (Ley 18/2007 de 4 de julio).

b. A partir del 1 de enero de 2012, los trabajadores por cuenta ajena del Régimen Especial Agrario y del Régimen Especial de Empleados de Hogar pasan a integrarse en el Régimen General, como Sistemas Especiales, de acuerdo a lo establecido en la Ley 28/2011 de 22 de septiembre y la Ley 27/2011 de 1 de agosto, respectivamente.

c. Incluye a los beneficiarios de pensiones asistenciales y los acogidos al subsidio de garantía de ingresos mínimos de la Ley de Integración Social de Minusválidos (LISMI). Sin datos de pensiones asistenciales del País Vasco desde enero 2014. Sin datos de subsidio de garantía de ingresos mínimos del País Vasco y Navarra.

24. EMPLEO Y SALARIOS E) Convenios, conflictos y otras estadísticas laborales

24.22 Convenios según mes de inicio de efectos económicos (a)

Ministerio de Empleo y Seguridad Social

	Número de convenios según inicio de efectos			Trabajadores afectados (en miles de personas)			Incremento salarial medio pactado (en porcentaje)						Pro memoria: Incremento salarial medio pactado en convenios según mes de registro (datos acumulados) (b)					
	En el mes	Acumulados desde comienzo del año		En el mes	Acumulados desde comienzo del año		En el mes			Acumulados desde comienzo del año			Total (c)	Año de firma anterior al de efectos económicos	Año de firma igual al de efectos económicos	Año de firma posterior al de efectos económicos		
Total		Ámbito superior a empresa	Empresa		Total	Ámbito superior a empresa	Empresa	Total	Ámbito superior a empresa	Empresa	Total	Ámbito superior a empresa					Empresa	
	1	2=3+4	3	4	5	6=7+8	7	8	9	10	11	12	13	14	15	16	17	18
13	...	4 589	1 194	3 395	...	10 265	9 333	933	0,52	0,53	0,54	0,53	0,74	0,38	-0,05
14	...	5 185	1 181	4 004	...	10 305	9 437	867	0,50	0,51	0,37	0,50	0,49	0,60	0,37
15	...	5 642	1 149	4 493	...	10 227	9 380	847	0,69	0,71	0,45	0,71	0,67	0,86	0,40
16	P	4 690	1 005	3 685	...	9 828	9 133	695	0,99	1,01	0,76	1,02	1,01	1,04	0,92
16 Abr	P	57 4 462	981	3 481	203	9 582	8 911	670	1,33	1,37	0,66	0,99	1,01	0,75	1,11	1,11	1,12	...
May	P	32 4 494	987	3 507	11	9 593	8 920	673	0,83	0,93	0,56	0,99	1,01	0,75	1,14	1,14	1,14	...
Jun	P	37 4 531	991	3 540	32	9 625	8 950	675	1,01	0,99	1,26	0,99	1,01	0,75	1,12	1,12	1,13	...
Jul	P	57 4 588	996	3 592	102	9 727	9 042	685	1,31	1,33	1,05	0,99	1,01	0,75	1,11	1,12	1,08	...
Ago	P	17 4 605	998	3 607	2	9 730	9 043	687	0,89	0,28	1,14	0,99	1,01	0,75	1,09	1,10	1,04	...
Sep	P	31 4 636	999	3 637	4	9 733	9 043	690	1,41	0,95	1,50	0,99	1,01	0,76	1,08	1,09	1,02	...
Oct	P	26 4 662	1 002	3 660	51	9 784	9 092	693	0,50	0,46	1,19	0,99	1,01	0,76	1,08	1,10	1,02	...
Nov	P	18 4 680	1 004	3 676	3	9 788	9 093	694	0,21	0,23	0,18	0,99	1,01	0,76	1,08	1,09	1,03	...
Dic	P	10 4 690	1 005	3 685	40	9 828	9 133	695	1,78	1,80	0,33	0,99	1,01	0,76	1,06	1,09	0,98	...
17 Ene	P	2 472	2 472	591	1 881	4 830	4 830	4 461	369	1,33	1,35	1,11	1,33	1,35	1,11	1,19	1,16	...
Feb	P	6 2 478	591	1 887	2	4 831	4 461	371	0,48	-	0,48	1,33	1,35	1,11	1,23	1,22	1,38	...
Mar	P	24 2 502	594	1 908	24	4 855	4 482	373	1,43	1,50	0,87	1,33	1,35	1,11	1,26	1,24	1,61	...
Abr	P	32 2 534	598	1 936	128	4 983	4 602	381	1,20	1,22	0,88	1,33	1,35	1,10	1,27	1,24	1,62	...
May	P	20 2 554	601	1 953	5	4 987	4 606	382	0,78	0,69	1,01	1,33	1,35	1,10	1,27	1,24	1,50	...
Jun	P	18 2 572	602	1 970	16	5 004	4 621	383	1,34	1,30	1,77	1,33	1,35	1,10	1,30	1,23	1,64	...
Jul	P	16 2 588	604	1 984	28	5 032	4 648	384	1,26	1,25	1,37	1,33	1,35	1,10	1,33	1,23	1,65	...

a. La información de convenios registrados en 2013 con efectos económicos en 2013 no es homogénea con la del mismo periodo del año anterior.

b. Los datos anuales incluyen los convenios registrados después de diciembre de cada año; por este motivo, los datos acumulados al mes de diciembre no coinciden con los anuales.

c. Los datos anuales incluyen los convenios registrados después de diciembre de cada año y tienen incorporadas las revisiones por 'cláusula de garantía salarial'; por este motivo, los datos acumulados al mes de diciembre no coinciden con los anuales.

24. EMPLEO Y SALARIOS
E) Convenios, conflictos y otras estadísticas laborales

24.23 Convenios según mes de registro
y año del inicio de efectos económicos (a)

Ministerio de Empleo y Seguridad Social

Datos acumulados

			Trabajadores afectados (en miles de personas)				Aumento salarial medio pactado (en porcentaje) (b)				Jornada media por trabajador (horas/año)							
Convenios	Total	Pro memoria: asalariados EPA	Por ramas de actividad				Total	Pro memoria: coste salarial por trabajador y mes (tasa inter-anual)	Por ramas de actividad				Total	Por ramas de actividad				
			Agrícola	No agrícola					Agrícola	No agrícola				Agrícola	No agrícola			
				Industria	Construcción	Servicios				Industria	Construcción	Servicios			Industria	Construcción	Servicios	
1	2=4 a 7	3	4	5	6	7	8	9	10	11	12	13	14	15	16	17	18	
12	4 376	10 099	14 573	780	2 255	741	6 323	1,16	-3,62	1,23	1,26	1,48	1,08	1 738	1 765	1 753	1 736	1 730
13	4 589	10 265	14 069	644	2 335	868	6 419	0,53	2,50	0,61	0,55	0,55	0,51	1 740	1 777	1 753	1 737	1 732
14	5 185	10 305	14 286	744	2 344	816	6 401	0,50	-0,19	0,72	0,59	0,09	0,50	1 754	1 775	1 749	1 737	1 756
15	5 642	10 227	14 773	677	2 444	715	6 391	0,71	1,72	0,67	0,73	0,77	0,69	1 745	1 779	1 752	1 740	1 740
16	P 4 690	9 828	15 228	597	2 383	589	6 259	1,02	-0,76	0,94	1,12	0,89	0,99	1 744	1 763	1 753	1 738	1 739
16	Abr	P 1 385	4 406	15 188	340	1 370	5 2 691	1,11	0,07	0,89	1,11	0,67	1,14	1 759	1 751	1 758	1 733	1 761
	May	P 1 910	4 814	15 188	344	1 430	122 2 918	1,14	0,07	0,89	1,10	0,91	1,20	1 759	1 752	1 757	1 738	1 762
	Jun	P 2 169	5 572	15 188	345	1 657	303 3 268	1,12	0,07	0,89	1,10	0,90	1,18	1 757	1 751	1 754	1 741	1 761
	Jul	P 2 331	5 757	15 405	345	1 718	324 3 370	1,11	-0,32	0,89	1,09	0,90	1,17	1 757	1 751	1 755	1 741	1 760
	Ago	P 2 453	6 051	15 405	406	1 747	394 3 504	1,09	-0,32	0,85	1,09	0,90	1,14	1 756	1 755	1 755	1 740	1 759
	Sep	P 2 601	6 578	15 405	473	1 842	452 3 810	1,08	-0,32	0,87	1,07	0,90	1,13	1 757	1 757	1 755	1 740	1 759
	Oct	P 2 725	6 777	15 385	500	1 851	453 3 973	1,08	-0,76	0,88	1,07	0,90	1,13	1 757	1 759	1 755	1 740	1 760
	Nov	P 2 853	7 050	15 385	554	1 865	465 4 165	1,08	-0,76	0,83	1,08	0,90	1,13	1 758	1 761	1 755	1 740	1 760
	Dic	P 2 956	7 467	15 385	555	2 012	465 4 434	1,06	-0,76	0,83	1,08	0,90	1,10	1 758	1 762	1 754	1 740	1 762
17	Ene	P 1 335	3 192	15 341	220	1 100	1 1 870	1,19	-0,17	0,84	1,43	0,78	1,08	1 764	1 781	1 756	1 767	1 768
	Feb	P 1 502	3 572	15 341	245	1 156	9 2 163	1,23	-0,17	0,90	1,42	0,90	1,16	1 763	1 778	1 756	1 743	1 765
	Mar	P 1 692	3 930	15 341	250	1 178	71 2 431	1,26	-0,17	0,91	1,43	2,21	1,19	1 764	1 778	1 756	1 816	1 765
	Abr	P 1 848	4 147	15 690	251	1 252	71 2 574	1,27	...	0,91	1,44	2,21	1,20	1 764	1 778	1 755	1 816	1 765
	May	P 2 129	4 447	15 690	251	1 370	71 2 755	1,27	...	0,91	1,44	2,21	1,20	1 762	1 778	1 754	1 816	1 764
	Jun	P 2 426	4 794	15 690	249	1 457	71 3 017	1,30	...	0,92	1,42	2,21	1,26	1 755	1 774	1 755	1 815	1 752
	Jul	P 2 604	5 096	...	253	1 493	71 3 279	1,33	...	0,94	1,42	2,21	1,29	1 752	1 774	1 754	1 815	1 748

- a. Los datos anuales incluyen los convenios registrados después de diciembre de cada año y la cláusula de salvaguarda; por este motivo, los datos acumulados al mes de diciembre no coinciden con los anuales.
- b. La información de convenios registrados en 2013 con efectos económicos en 2013 no es homogénea con la del mismo periodo del año anterior.

24. EMPLEO Y SALARIOS
E) Convenios, conflictos y otras estadísticas laborales

24.24 Conflictos laborales y regulación de empleo

Ministerio de Empleo y Seguridad Social

	Conflictos laborales (a)(b)			Trabajadores afectados por regulación de empleo (número de personas)											
	Número de huelgas	Participantes (miles)	Jornadas no trabajadas (miles)	Total	Despido colectivo (c)					Suspensión de contrato y reducción de jornada (c)					
					Total	Agricultura	Industria	Construcción	Servicios	Total	Agricultura	Industria	Construcción	Servicios	
1	2	3	4	5	6	7	8	9	10	11	12	13	14		
11	777	222	485	343 629	67 981	736	21 658	9 520	36 067	275 648	4 869	172 059	28 826	69 894	
12	878	324	1 290	483 313	82 876	407	26 861	11 473	44 135	400 437	3 745	226 152	38 969	131 571	
13	994	448	1 098	379 972	70 351	535	21 258	7 804	40 754	309 621	2 147	167 882	27 263	112 329	
14	777	217	621	159 566	35 875	407	9 916	3 131	22 421	123 691	1 655	67 276	11 661	43 099	
15	615	171	497	100 515	24 582	301	6 477	1 608	16 186	75 943	1 347	43 593	6 047	24 956	
16	P 641	183	382	86 576	24 348	184	7 350	2 223	14 591	62 228	1 347	39 259	4 447	17 175	
16	E-J	P 302	65	196	48 057	13 188	48	4 212	748	8 180	34 869	1 016	22 111	2 917	8 825
17	E-J	P	30 402	11 513	31	3 109	752	7 621	18 889	476	10 360	1 300	6 753
16	Abr	P 86	16	24	7 352	2 198	0	342	104	1 752	5 154	120	2 019	549	2 466
	May	P 93	15	25	6 694	2 904	0	956	137	1 811	3 790	311	1 847	405	1 227
	Jun	P 96	25	48	7 171	2 086	5	755	239	1 087	5 085	74	2 928	650	1 433
	Jul	P 77	11	26	8 208	3 980	8	1 062	283	2 627	4 228	19	2 644	261	1 304
	Ago	P 48	3	14	3 889	969	55	166	64	684	2 920	69	1 855	383	613
	Sep	P 71	12	21	4 081	806	35	416	2	353	3 275	24	2 516	113	622
	Oct	P 99	73	90	4 328	1 120	0	246	176	698	3 208	11	1 375	207	1 615
	Nov	P 89	7	20	6 131	2 365	0	658	769	938	3 766	100	2 322	181	1 163
	Dic	P 75	6	14	11 882	1 920	38	590	181	1 111	9 962	108	6 436	385	3 033
17	Ene	P 72	6	17	6 167	3 160	25	331	111	2 693	3 007	237	1 487	319	964
	Feb	P 77	9	17	3 795	1 031	0	199	32	800	2 764	85	1 450	159	1 070
	Mar	P 117	32	41	6 249	1 874	1	817	265	791	4 375	26	2 290	371	1 688
	Abr	P 95	11	21	3 460	1 898	0	504	53	1 341	1 562	18	633	92	819
	May	P 111	36	90	5 496	1 689	5	996	174	514	3 807	80	1 905	212	1 610
	Jun	P	5 235	1 861	0	262	117	1 482	3 374	30	2 595	147	602

- a. No se incluyen datos sobre la Huelga del Sector Administración Pública y Sector Interinos Docentes Enseñanza No Universitaria de 8 de junio 2010, la Huelga de Educación Pública y Privada de 22 de mayo de 2012 y las Huelgas Generales de 29 de septiembre de 2010 y 29 de marzo y 14 de noviembre de 2012.
- b. Los datos acumulados se ofrecen regularizados. Este proceso no se aplica a las jornadas no trabajadas, que siempre se obtienen por suma. La metodología está disponible en http://www.empleo.gob.es/estadisticas/hue/notas_metodologicas.pdf.
- c. Hasta diciembre de 2008, CNAE 1993; desde enero de 2009, CNAE 2009.

24. EMPLEO Y SALARIOS
F) Encuesta trimestral de coste laboral

24.25 Coste laboral. Resumen

Instituto Nacional de Estadística

Euros

		Por trabajador							Por hora efectiva				Pro memoria		
		Coste laboral							Coste laboral		Coste salarial		Indemnización por trabajador despedido	Salario mínimo interprofesional	
Total		Coste salarial		Otros costes no salariales				Total	Por hora extra	Total	Ordinario	Euros por día		Euros por mes	
		Total	Ordinario	Total	Percepciones no salariales	Cotizaciones obligatorias	Subven. y bonif. a la Seg. Social								
													1		2
11	M	2 557	1 895	1 631	662	110	573	21	19,56	15,69	14,50	12,48	10 955	21,38	641,40
12	M	2 540	1 884	1 639	657	102	572	17	19,55	15,83	14,49	12,62	9 580	21,38	641,40
13	M	2 544	1 884	1 634	660	96	575	11	19,64	16,39	14,54	12,62	11 391	21,51	645,30
14	M	2 536	1 882	1 634	654	81	584	11	19,66	16,31	14,59	12,67	9 950	21,51	645,30
15	M	2 552	1 902	1 640	649	74	590	15	19,78	15,79	14,75	12,72	9 939	21,62	648,60
16	M	2 541	1 898	1 636	644	71	588	15	19,77	15,90	14,76	12,74	8 136	21,84	655,20
16 I-I	M	2 482	1 832	1 635	649	74	588	13	19,14	16,01	14,13	12,61	9 366	21,84	655,20
17 I-I	M	2 482	1 829	1 635	653	74	590	12	18,32	16,04	13,50	12,07	8 361	23,59	707,70
14 II		2 581	1 930	1 632	651	78	583	10	19,67	16,47	14,71	12,44	9 217	21,51	645,30
III		2 450	1 800	1 641	650	74	586	10	20,28	15,40	14,90	13,58	8 425	21,51	645,30
IV		2 639	1 992	1 629	647	78	585	15	20,34	15,64	15,35	12,55	9 238	21,51	645,30
15 I		2 487	1 832	1 639	656	79	589	12	18,56	16,22	13,67	12,23	9 652	21,62	648,60
II		2 592	1 942	1 635	650	74	589	13	19,71	15,83	14,77	12,43	10 967	21,62	648,60
III		2 456	1 810	1 644	647	69	591	14	20,19	15,40	14,87	13,51	10 508	21,62	648,60
IV		2 671	2 026	1 641	645	74	591	19	20,66	15,72	15,67	12,69	8 631	21,62	648,60
16 I		2 482	1 832	1 635	649	74	588	13	19,14	16,01	14,13	12,61	9 366	21,84	655,20
II		2 589	1 943	1 631	646	74	586	14	18,95	16,24	14,22	11,93	8 388	21,84	655,20
III		2 445	1 804	1 643	641	65	589	14	20,19	15,24	14,90	13,57	6 220	21,84	655,20
IV		2 650	2 011	1 636	639	69	589	19	20,79	16,10	15,78	12,84	8 569	21,84	655,20
17 I		2 482	1 829	1 635	653	74	590	12	18,32	16,04	13,50	12,07	8 361	23,59	707,70

24. EMPLEO Y SALARIOS
F) Encuesta trimestral de coste laboral

24.26 Coste laboral por trabajador y mes. Por ramas de actividad (CNAE 2009)

Instituto Nacional de Estadística y Ministerio de Agricultura, Alimentación y Medio Ambiente

Euros

		Coste laboral				Coste salarial								Pro memoria Índice de coste salarial en la agricultura 1985=100
		Total	Indus - tria	Cons - trucción	Servi - cios	Total		Industria		Construcción		Servicios		
Total						Del cual		Del cual		Del cual		Del cual		
						Total	Ordinario	Total	Ordinario	Total	Ordinario	Total	Ordinario	
1	2	3	4	5	6	7	8	9	10	11	12	13		
11	M	2 557	2 898	2 650	2 478	1 895	1 631	2 147	1 808	1 850	1 587	1 848	1 599	372,0
12	M	2 540	2 953	2 689	2 446	1 884	1 639	2 172	1 832	1 873	1 607	1 827	1 603	372,5
13	M	2 544	3 006	2 702	2 443	1 884	1 634	2 214	1 860	1 883	1 613	1 820	1 591	374,3
14	M	2 536	3 045	2 696	2 429	1 882	1 634	2 248	1 893	1 895	1 628	1 812	1 585	374,8
15	M	2 552	3 034	2 667	2 454	1 902	1 640	2 257	1 894	1 882	1 630	1 837	1 593	...
16	M	2 541	3 045	2 622	2 443	1 898	1 636	2 266	1 898	1 855	1 607	1 832	1 590	...
16 I-I	M	2 482	2 943	2 487	2 395	1 832	1 635	2 162	1 896	1 720	1 604	1 778	1 589	...
17 I-I	M	2 482	2 968	2 455	2 394	1 829	1 635	2 179	1 902	1 702	1 600	1 773	1 589	...
14 II		2 581	3 095	2 803	2 469	1 930	1 632	2 300	1 891	2 014	1 637	1 854	1 583	371,1
III		2 450	2 947	2 560	2 349	1 800	1 641	2 162	1 899	1 778	1 629	1 734	1 593	372,9
IV		2 639	3 203	2 849	2 518	1 992	1 629	2 401	1 894	2 058	1 625	1 910	1 579	375,4
15 I		2 487	2 927	2 544	2 401	1 832	1 639	2 141	1 892	1 749	1 634	1 779	1 591	...
II		2 592	3 081	2 782	2 488	1 942	1 635	2 304	1 894	1 985	1 632	1 871	1 587	...
III		2 456	2 936	2 552	2 361	1 810	1 644	2 167	1 897	1 776	1 630	1 746	1 598	...
IV		2 671	3 191	2 791	2 566	2 026	1 641	2 416	1 893	2 020	1 626	1 953	1 595	...
16 I		2 482	2 943	2 487	2 395	1 832	1 635	2 162	1 896	1 720	1 604	1 778	1 589	...
II		2 589	3 092	2 744	2 486	1 943	1 631	2 313	1 898	1 966	1 618	1 873	1 582	...
III		2 445	2 936	2 504	2 350	1 804	1 643	2 162	1 898	1 746	1 607	1 742	1 598	...
IV		2 650	3 210	2 751	2 539	2 011	1 636	2 428	1 900	1 987	1 598	1 935	1 590	...
17 I		2 482	2 968	2 455	2 394	1 829	1 635	2 179	1 902	1 702	1 600	1 773	1 589	...

24. EMPLEO Y SALARIOS
F) Encuesta trimestral de coste laboral

24.27 Coste salarial por hora efectiva.
Por ramas de actividad (CNAE 2009)

Instituto Nacional de Estadística Euros

		Total ramas de actividad			Industria			Construcción			Servicios		
		Total	Tiempo completo	Tiempo parcial	Total	Tiempo completo	Tiempo parcial	Total	Tiempo completo	Tiempo parcial	Total	Tiempo completo	Tiempo parcial
		1	2	3	4	5	6	7	8	9	10	11	12
11	M	14,50	15,05	10,19	15,56	15,78	11,21	12,89	12,96	11,08	14,45	15,14	10,09
12	M	14,49	15,09	10,15	15,85	16,07	11,46	13,18	13,28	11,01	14,33	15,05	10,03
13	M	14,54	15,19	10,22	16,08	16,33	11,37	13,19	13,28	11,28	14,33	15,11	10,12
14	M	14,59	15,29	10,21	16,19	16,48	10,88	13,24	13,35	10,84	14,36	15,18	10,16
15	M	14,75	15,49	10,24	16,23	16,53	10,82	13,09	13,20	10,94	14,56	15,44	10,19
16	M	14,76	15,51	10,31	16,28	16,56	11,13	12,90	13,01	10,82	14,59	15,48	10,25
16	I-I	14,13	14,79	10,01	15,23	15,46	10,84	11,96	12,04	10,37	14,07	14,87	9,95
17	I-I	13,50	14,14	9,56	14,61	14,86	10,20	11,27	11,34	9,88	13,44	14,23	9,51
14	II	14,71	15,43	10,23	16,15	16,43	10,85	13,92	14,04	11,26	14,47	15,31	10,17
	III	14,90	15,67	10,33	16,95	17,27	11,24	12,98	13,10	10,57	14,64	15,53	10,26
	IV	15,35	16,11	10,68	17,15	17,51	11,19	14,40	14,52	11,81	15,05	15,92	10,62
15	I	13,67	14,29	9,67	14,64	14,88	10,18	11,70	11,77	10,16	13,61	14,37	9,62
	II	14,77	15,52	10,21	16,06	16,36	10,69	13,56	13,69	10,96	14,59	15,47	10,16
	III	14,87	15,67	10,29	16,88	17,22	11,07	12,97	13,10	10,48	14,61	15,53	10,23
	IV	15,67	16,48	10,80	17,33	17,66	11,35	14,12	14,23	12,15	15,44	16,39	10,73
16	I	14,13	14,79	10,01	15,23	15,46	10,84	11,96	12,04	10,37	14,07	14,87	9,95
	II	14,22	14,95	9,88	15,43	15,70	10,33	12,89	13,00	10,73	14,07	14,94	9,84
	III	14,90	15,72	10,26	16,88	17,19	11,29	12,68	12,80	10,49	14,68	15,64	10,19
	IV	15,78	16,56	11,09	17,58	17,88	12,04	14,06	14,18	11,67	15,54	16,46	11,02
17	I	13,50	14,14	9,56	14,61	14,86	10,20	11,27	11,34	9,88	13,44	14,23	9,51

24. EMPLEO Y SALARIOS
F) Encuesta trimestral de coste laboral

24.28 Tiempo de trabajo efectivo por trabajador y mes.
Por ramas de actividad (CNAE 2009) y tipo de jornada

Instituto Nacional de Estadística Horas efectivas

		Total ramas de actividad				Industria			Construcción			Servicios				
		Del cual		Tiempo completo	Tiempo parcial	Total	Tiempo completo	Tiempo parcial	Total	Tiempo completo	Tiempo parcial	Total	Tiempo completo	Tiempo parcial		
		Total	Extras												1	2
11	M	131	0,62	144	76	138	144	77	144	149	75	128	144	76		
12	M	130	0,53	144	76	138	143	76	142	148	75	128	144	76		
13	M	130	0,51	145	77	138	144	78	143	149	75	127	145	77		
14	M	129	0,56	145	77	139	145	80	143	150	73	126	144	77		
15	M	129	0,59	145	78	139	145	81	144	150	77	126	144	78		
16	M	129	0,61	145	78	140	145	80	144	151	77	126	144	78		
16	I-I	130	0,56	147	75	142	148	79	144	151	75	126	146	75		
17	I-I	136	0,60	153	79	149	156	85	151	157	79	132	153	79		
14	II	131	0,51	148	78	142	149	81	145	151	72	128	147	78		
	III	121	0,62	134	76	128	133	76	137	143	73	119	133	77		
	IV	130	0,62	146	77	140	146	84	143	149	74	127	146	77		
15	I	134	0,52	151	78	146	153	81	150	156	78	131	150	77		
	II	132	0,57	148	79	144	150	82	146	153	78	128	147	78		
	III	122	0,64	134	79	128	133	78	137	143	76	119	134	79		
	IV	129	0,63	145	78	139	145	82	143	150	76	127	145	77		
16	I	130	0,56	147	75	142	148	79	144	151	75	126	146	75		
	II	137	0,56	154	82	150	156	86	153	160	80	133	153	81		
	III	121	0,66	134	78	128	133	78	138	144	77	119	133	78		
	IV	128	0,65	144	76	138	144	79	141	148	75	125	143	76		
17	I	136	0,60	153	79	149	156	85	151	157	79	132	153	79		

CAPÍTULO 25 PRECIOS

25. PRECIOS

25.1 General y por grupos de gasto

A) Índice de precios de consumo

Instituto Nacional de Estadística

Año Base 2016

		Índice general	Alimentos, y bebidas no alcohólicas	Bebidas alcohólicas y tabaco	Vestido y calzado	Vivienda (a)	Menaje (b)	Sanidad	Transporte	Comunicaciones	Ocio y cultura	Enseñanza	Hoteles, cafés y restaurantes	Otros bienes y servicios
		1	2	3	4	5	6	7	8	9	10	11	12	13
14	M	100,7	97,5	98,2	99,1	106,7	100,1	100,1	106,9	99,3	101,3	98,3	98,1	96,9
15	M	100,2	98,6	99,5	99,4	104,4	99,8	100,2	102,1	97,5	101,0	99,4	98,9	98,4
16	M	100,0	100,0	100,0	100,0	100,0	100,0	100,0	100,0	100,0	100,0	100,0	100,0	100,0
14		100,5	97,7	98,3	107,9	105,9	100,2	99,9	101,6	97,1	101,0	99,2	97,8	97,1
15		100,5	99,5	99,6	108,5	103,4	100,3	100,4	98,8	97,6	101,2	99,7	98,7	98,7
16		102,0	100,3	100,4	109,5	104,3	100,3	100,3	103,4	100,8	101,7	100,7	100,1	100,6
16	Abr	99,5	99,6	100,0	104,3	97,4	100,1	100,0	98,6	99,9	98,5	99,7	99,8	99,8
	May	100,1	99,9	100,1	107,0	97,6	100,4	100,0	100,1	99,9	98,3	99,8	100,0	99,8
	Jun	100,5	100,1	100,0	105,7	99,6	100,4	100,1	101,1	99,9	99,3	99,8	100,2	99,9
	Jul	99,8	100,8	100,0	92,2	99,7	99,6	100,1	100,4	100,0	102,2	99,8	100,6	99,7
	Ago	99,9	100,7	100,0	91,0	99,7	99,6	100,1	100,4	100,8	103,9	99,8	100,8	100,3
	Sep	99,9	99,9	100,0	95,6	100,2	99,8	100,1	100,9	100,8	99,6	100,1	100,6	100,4
	Oct	101,1	99,9	100,0	106,4	102,3	100,2	100,2	102,1	100,8	98,3	100,6	100,4	100,5
	Nov	101,4	99,8	100,1	111,8	103,0	100,4	100,2	101,7	100,8	98,5	100,7	100,0	100,5
	Dic	102,0	100,3	100,4	109,5	104,3	100,3	100,3	103,4	100,8	101,7	100,7	100,1	100,6
17	Ene	101,5	101,0	101,3	92,7	107,3	99,5	100,4	104,4	100,4	100,1	100,7	99,9	100,7
	Feb	101,1	101,2	101,6	91,2	104,1	99,3	100,5	104,6	100,8	100,4	100,7	100,4	100,7
	Mar	101,1	100,8	101,6	95,0	102,5	99,5	100,6	104,2	100,9	100,3	100,7	100,8	100,8
	Abr	102,1	100,7	101,5	104,6	102,6	99,7	100,8	104,7	101,4	101,8	100,7	101,8	100,9
	May	102,0	101,0	101,7	107,2	102,8	100,0	100,9	103,5	101,9	99,5	100,7	101,8	100,9
	Jun	102,1	101,0	101,7	105,9	103,1	100,0	101,0	102,9	101,9	100,7	100,7	102,4	101,0
	Jul	101,4	100,9	101,7	92,5	102,9	99,0	101,0	102,8	101,4	103,5	100,7	102,7	100,7

Nota:

a. Vivienda, agua, electricidad, gas y otros combustibles

b. Muebles, artículos del hogar y artículos para el mantenimiento corriente del hogar

25. PRECIOS

25.2 General y por grupos especiales

A) Índice de precios de consumo

Instituto Nacional de Estadística

Año Base 2016

		Índice general	Alimentos, bebidas y tabaco			No alimenticios				Otros índices especiales				
			General alimentos	Sin elaborar	Elaborados	General no alimenticios	Bienes industriales			Servicios	No energéticos	IPSEBENE (a)	No alimenticios sin energía	Bienes industriales duraderos
							General industriales	Productos energéticos	Sin productos energéticos					
		1	2	3	4	5	6	7	8	9	10	11	12	13
14	M	100,7	97,6	96,0	98,2	101,6	105,3	120,3	99,2	98,3	98,4	98,6	98,7	98,8
15	M	100,2	98,7	97,7	99,2	100,6	102,4	109,4	99,5	99,0	99,1	99,2	99,2	99,2
16	M	100,0	100,0	100,0	100,0	100,0	100,0	100,0	100,0	100,0	100,0	100,0	100,0	100,0
14		100,7	97,6	96,0	98,2	101,6	105,3	120,3	99,2	98,3	98,4	98,6	98,7	98,8
15		100,2	98,7	97,7	99,2	100,6	102,4	109,4	99,5	99,0	99,1	99,2	99,2	99,2
16		100,0	100,0	100,0	100,0	100,0	100,0	100,0	100,0	100,0	100,0	100,0	100,0	100,0
16	Abr	99,5	99,6	98,7	100,1	99,5	99,5	95,8	101,0	99,5	100,0	100,1	100,1	99,8
	May	100,1	99,9	99,5	100,1	100,1	100,7	98,0	101,9	99,6	100,3	100,4	100,5	99,9
	Jun	100,5	100,1	100,4	100,0	100,6	101,5	101,4	101,6	99,9	100,4	100,4	100,5	99,9
	Jul	99,8	100,7	102,5	99,9	99,6	98,5	100,4	97,6	100,6	99,7	99,5	99,4	99,5
	Ago	99,9	100,6	102,2	100,0	99,7	98,2	99,4	97,6	101,2	100,0	99,8	99,8	100,2
	Sep	99,9	99,9	99,6	100,0	100,0	99,5	100,9	98,9	100,4	99,8	99,8	99,8	100,3
	Oct	101,1	100,0	100,0	99,9	101,4	102,8	104,7	102,0	100,1	100,6	100,7	100,8	100,6
	Nov	101,4	99,9	99,5	100,0	101,9	103,9	104,8	103,5	100,0	101,0	101,2	101,4	100,7
	Dic	102,0	100,3	100,9	100,0	102,5	104,6	108,6	102,9	100,6	101,2	101,3	101,5	100,7
17	Ene	101,5	101,0	102,7	100,3	101,6	102,8	113,6	98,3	100,3	100,0	99,8	99,6	100,3
	Feb	101,1	101,2	103,7	100,0	101,1	101,3	109,6	97,8	100,7	100,1	99,7	99,7	100,3
	Mar	101,1	100,9	102,4	100,2	101,1	101,2	106,8	98,8	100,9	100,4	100,2	100,2	100,4
	Abr	102,1	100,8	102,1	100,3	102,4	103,1	107,3	101,3	101,7	101,4	101,3	101,6	100,5
	May	102,0	101,1	102,3	100,5	102,2	103,2	106,1	102,0	101,3	101,5	101,4	101,6	100,5
	Jun	102,1	101,1	101,8	100,7	102,3	102,7	105,2	101,7	101,8	101,6	101,6	101,8	100,5
	Jul	101,4	101,0	101,5	100,9	101,4	99,9	104,6	97,9	102,5	100,9	100,9	100,9	100,0

a. General sin alimentos no elaborados ni productos energéticos

25. PRECIOS
B) Índice de precios industriales

25.3 General y resumen

Instituto Nacional de Estadística

Año base 2010

		Índice general	Por ramas de actividad (CNAE 2009)				Por destino económico de los bienes					
			Extrac-tivas	Manufac-tureras	Suministro de energía eléctrica y gas	Suministro de agua	Energía	Bienes de equipo	Bienes inter-medios	Bienes de consumo		
										Total	Duradero	No duradero
1	2	3	4	5	6	7	8	9	10	11		
11	M	106,9	101,5	106,5	110,2	102,7	115,3	101,0	107,2	102,7	101,0	103,0
12	M	111,0	102,4	109,3	120,8	106,7	126,4	101,5	108,7	105,2	101,9	105,7
13	M	111,7	102,8	109,3	124,8	112,3	127,1	101,4	108,2	107,5	102,0	108,3
14	M	110,2	103,0	107,8	122,3	115,4	123,1	101,7	106,6	107,0	102,5	107,7
15	M	107,9	102,3	105,5	120,1	116,6	112,3	102,5	105,8	108,2	102,8	109,0
16	M	104,5	100,7	103,6	107,9	117,2	100,1	103,1	104,3	108,4	104,0	109,1
16 E-J	M	103,1	100,8	102,7	103,5	117,6	95,6	102,9	103,9	108,2	103,8	108,9
17 E-J	MP	108,8	101,1	107,3	116,1	116,8	110,0	103,9	107,4	110,4	104,0	111,3
16 Abr		102,1	100,4	102,5	98,0	117,8	92,3	102,9	103,6	108,0	103,7	108,7
May		103,0	100,2	103,4	98,4	117,9	94,7	102,9	104,2	108,0	103,9	108,7
Jun		105,0	100,1	104,4	106,8	117,8	101,8	103,0	104,5	108,5	104,0	109,2
Jul		105,0	100,6	104,1	108,5	117,6	101,1	103,2	104,9	108,7	104,2	109,4
Ago		104,8	100,6	104,0	107,6	117,0	100,4	103,2	104,7	108,6	104,1	109,3
Sep		105,1	100,6	104,0	109,5	116,5	102,1	103,1	104,5	108,6	104,2	109,2
Oct		106,7	100,1	104,9	115,4	116,4	107,9	103,5	104,3	108,8	104,2	109,5
Nov		106,9	100,2	104,7	117,4	116,5	107,7	103,4	105,0	108,9	104,2	109,6
Dic		108,6	100,5	106,1	121,3	116,6	113,6	103,4	105,4	109,3	104,2	110,0
17 Ene		110,6	100,9	107,2	128,5	116,8	119,9	103,7	106,5	109,7	103,8	110,5
Feb		109,3	100,6	107,6	117,4	117,0	112,8	103,8	107,3	110,0	103,8	110,9
Mar		108,2	100,8	107,5	110,9	117,0	107,3	104,0	107,7	110,2	104,0	111,0
Abr		108,3	101,1	107,5	111,6	117,0	107,2	104,0	107,8	110,5	104,1	111,4
May	P	108,4	101,3	107,4	112,8	116,9	107,3	104,0	107,7	110,8	104,0	111,7
Jun	P	108,4	101,6	106,9	115,9	116,7	107,7	104,1	107,5	110,8	104,1	111,7
Jul	P	108,4	101,4	106,9	115,9	116,5	107,6	104,0	107,6	110,8	104,0	111,7

25. PRECIOS
B) Índice de precios industriales

25.4 Por ramas de actividad (CNAE 2009)
Industrias extractivas y manufactureras

Instituto Nacional de Estadística

Año base 2010

		Industrias extractivas				Industrias manufactureras						
		Total	Extracción de antracita hulla y lignito	Extracción de minerales metálicos	Otras industrias extractivas	Total	Alimen-tación	Fabrica-ción de bebidas	Tabaco	Textil	Confección de prendas de vestir	Cuero y calzado
1	2	3	4	5	6	7	8	9	10	11		
11	M	101,5	104,7	...	100,9	106,5	106,3	102,3	104,2	104,7	99,9	102,3
12	M	102,4	110,7	...	100,8	109,3	110,8	104,9	110,2	105,1	100,0	103,6
13	M	102,8	107,3	94,6	102,4	109,3	114,2	108,0	114,7	105,6	98,9	105,3
14	M	103,0	110,5	90,6	102,3	107,8	111,6	108,3	117,5	106,0	98,5	106,2
15	M	102,3	107,6	86,9	102,4	105,5	112,7	109,1	120,2	106,1	99,4	106,6
16	M	100,7	106,0	78,7	101,2	103,6	111,9	109,7	120,7	105,8	99,8	107,2
16 E-J	M	100,8	106,3	76,6	101,6	102,7	111,6	109,6	120,7	106,0	99,7	107,0
17 E-J	MP	101,1	102,4	...	101,1	107,3	114,4	111,1	124,2	105,9	100,0	108,2
16 Abr		100,4	105,3	79,3	100,9	102,5	111,1	109,6	120,7	105,9	99,3	107,0
May		100,2	106,0	74,7	101,0	103,4	111,2	109,6	120,7	105,9	99,8	107,3
Jun		100,1	106,3	75,0	100,8	104,4	111,9	109,9	120,8	106,1	99,7	107,1
Jul		100,6	107,8	79,8	100,6	104,1	112,4	109,6	120,8	105,6	99,6	107,2
Ago		100,6	108,4	76,2	100,9	104,0	112,3	109,8	120,8	105,7	99,8	107,2
Sep		100,6	109,8	76,2	100,6	104,0	112,1	109,8	120,8	105,3	100,1	107,4
Oct		100,1	106,4	76,2	100,6	104,9	112,1	109,7	120,7	105,5	100,5	107,7
Nov		100,2	102,8	87,4	100,3	104,7	112,3	110,0	120,7	105,5	100,3	107,7
Dic		100,5	100,8	92,9	100,7	106,1	113,0	110,0	120,8	105,6	99,8	107,6
17 Ene		100,9	99,6	...	101,4	107,2	113,5	111,0	124,0	105,7	99,4	107,9
Feb		100,6	102,8	...	100,4	107,6	113,9	111,3	124,3	106,3	99,8	108,1
Mar		100,8	102,1	...	100,7	107,5	114,0	111,2	124,3	105,8	100,0	108,1
Abr		101,1	102,6	...	101,0	107,5	114,5	111,3	124,2	105,8	100,1	108,2
May	P	101,3	103,7	...	101,1	107,4	115,0	110,9	124,2	106,0	100,2	108,2
Jun	P	101,6	103,2	...	101,5	106,9	115,0	111,1	124,2	105,9	100,2	108,2
Jul	P	101,4	103,2	...	101,3	106,9	115,0	111,1	124,2	106,1	100,2	108,5

25. PRECIOS
B) Índice de precios industriales

25.5 Por ramas de actividad (CNAE 2009)
Industrias manufactureras (continuación 1)

Instituto Nacional de Estadística

Año base 2010

		Industrias manufactureras									
		Madera y corcho, excepto muebles; cestería y espartería	Papel	Artes gráficas y reproducción de soportes grabados	Coquerías y refinado de petróleo	Química	Fabricación de productos farmacéuticos	Fabricación de productos de caucho y plásticos	Fabricación de otros productos minerales no metálicos	Metalurgia	Fabricación de productos metálicos, excepto maquinaria y equipo
		1	2	3	4	5	6	7	8	9	10
11	M	101,9	105,7	101,5	126,8	109,0	98,9	105,1	101,4	113,2	101,7
12	M	103,2	105,5	103,7	140,3	113,1	98,2	107,0	102,0	109,3	102,3
13	M	103,8	104,9	105,8	133,4	113,6	98,4	108,5	102,1	103,7	101,9
14	M	104,3	104,4	105,4	124,3	112,5	99,7	108,3	102,0	101,3	101,4
15	M	105,4	105,9	107,4	94,0	110,2	100,5	108,3	102,2	99,2	101,4
16	M	106,4	105,2	108,3	78,5	107,8	101,2	107,8	102,1	95,7	101,1
16 E-J	M	106,4	105,6	108,2	73,7	107,6	101,2	107,9	102,0	93,1	100,7
17 E-J	MP	106,9	106,4	109,9	92,3	111,7	102,4	108,1	102,3	109,2	103,3
16	Abr	106,6	105,6	108,5	73,3	107,1	101,3	107,8	102,0	92,3	100,7
	May	106,8	105,3	108,4	79,0	108,0	101,3	107,9	102,1	95,3	101,0
	Jun	106,6	105,5	108,7	84,7	108,4	101,3	107,9	102,3	96,2	101,1
	Jul	106,7	104,8	108,3	80,2	108,4	101,1	107,9	102,5	98,7	101,3
	Ago	106,5	105,0	107,5	79,9	108,1	101,1	107,9	102,4	97,6	101,5
	Sep	106,5	104,4	107,3	81,4	107,8	101,3	107,6	102,2	97,8	101,3
	Oct	106,5	104,5	108,6	87,6	108,0	101,4	107,6	102,3	96,8	101,6
	Nov	106,5	104,4	108,9	84,1	108,3	101,3	107,5	102,0	101,6	101,7
	Dic	106,4	104,7	110,0	93,5	107,9	101,1	107,4	102,2	102,9	102,0
17	Ene	106,7	104,1	109,9	99,0	110,0	101,8	107,6	102,2	107,6	102,5
	Feb	106,7	105,3	109,3	98,9	111,9	102,0	107,9	102,5	109,0	103,0
	Mar	106,9	105,8	110,3	94,3	112,8	102,4	108,1	102,3	110,3	103,5
	Abr	106,9	106,6	110,1	92,5	112,9	102,5	108,1	102,3	110,3	103,6
	May	P	107,0	106,9	110,4	90,5	112,3	102,8	102,2	109,7	103,5
	Jun	P	107,1	108,1	110,1	85,4	111,0	102,5	108,3	102,4	103,5
	Jul	P	107,1	108,3	109,5	85,2	110,7	102,7	108,5	102,5	103,4

25. PRECIOS
B) Índice de precios industriales

25.6 Por ramas de actividad (CNAE 2009)
Industrias manufactureras (continuación 2) y resto

Instituto Nacional de Estadística

Año base 2010

		Industrias manufactureras							Suministro de energía eléctrica y gas	Suministro de agua
		Fabricación de productos informáticos, electrónicos y ópticos	Fabricación de material y equipo eléctrico	Fabricación de maquinaria y equipo n.c.o.p.	Fabricación de vehículos de motor, remolques y semirremolques	Fabricación de otro material de transporte	Fabricación de muebles	Otras industrias manufactureras		
		1	2	3	4	5	6	7	8	9
11	M	98,6	103,9	100,8	101,0	100,6	100,9	102,8	110,2	102,7
12	M	96,4	106,3	101,7	101,5	100,9	102,0	104,0	120,8	106,7
13	M	91,6	106,2	102,3	101,3	100,3	102,8	104,6	124,8	112,3
14	M	87,9	105,7	103,2	101,1	100,7	103,4	104,7	122,3	115,4
15	M	86,9	105,5	103,6	101,3	105,6	104,0	105,9	120,1	116,6
16	M	87,0	104,6	104,2	101,1	110,4	105,0	105,2	107,9	117,2
16 E-J	M	87,0	104,7	104,2	101,2	109,1	104,9	105,0	103,5	117,6
17 E-J	MP	87,0	104,9	104,5	101,0	115,0	105,8	105,1	116,1	116,8
16	Ene	87,1	105,1	103,8	101,4	108,6	104,6	104,5	107,4	117,4
	Feb	87,1	104,8	104,1	101,2	108,7	104,6	104,5	103,2	117,4
	Mar	87,2	104,8	104,0	101,1	108,7	104,7	105,1	101,8	117,5
	Abr	87,0	104,6	104,2	101,1	108,4	104,7	105,2	98,0	117,8
	May	87,0	104,4	104,4	101,2	108,8	105,0	105,0	98,4	117,9
	Jun	87,0	104,5	104,4	101,1	110,0	105,1	105,3	106,8	117,8
	Jul	87,0	104,5	104,4	101,2	110,2	105,2	105,7	108,5	117,6
	Ago	87,0	104,5	104,3	101,2	110,1	105,2	105,4	107,6	117,0
	Sep	87,0	104,5	104,3	100,9	111,1	105,2	105,3	109,5	116,5
	Oct	86,9	104,5	104,3	100,9	113,8	105,3	105,8	115,4	116,4
	Nov	87,0	104,4	104,3	101,0	113,5	105,3	105,0	117,4	116,5
	Dic	86,8	104,5	104,3	101,0	113,1	105,4	105,1	121,3	116,6
17	Ene	87,0	104,4	104,2	100,9	114,4	105,4	105,5	128,5	116,8
	Feb	87,0	104,9	104,3	100,9	114,2	105,6	105,1	117,4	117,0
	Mar	87,0	104,4	104,4	100,8	116,0	105,8	105,0	110,9	117,0
	Abr	86,9	104,5	104,6	101,1	114,8	106,0	105,6	111,6	117,0
	May	P	86,8	105,2	104,6	114,9	106,0	104,8	112,8	116,9
	Jun	P	87,2	105,3	104,6	115,6	105,9	104,9	115,9	116,7
	Jul	P	87,2	105,8	104,6	115,6	106,0	105,1	115,9	116,5

25. PRECIOS

C) Precios en la construcción

25.7 Índice de costes de la construcción y precio medio del metro cuadrado de las viviendas libres tasadas

Ministerio de Fomento

Base enero 2010=100 y Euros

		Índice de costes de la construcción Base enero 2010 = 100 (series mensuales)						Precio medio del m2 de las viviendas libres tasadas (series trimestrales)									
		General			Edificación		Ingeniería civil		Total nacional	Hasta 5 años	Mas de 5 años	Comunidades autónomas con más de 2.000.000 de habitantes					
		Total	Labo-ral	Consumos inter-medios	Total	Del cual	Total	Del cual				Anda-lucía	Castilla-León	Cata-luña	Comu-nidad Valen-ciana	Gali-cia	Comu-nidad de Madrid
		1	2	3	4	5	6	7	8	9	10	11	12	13	14	15	16
11	M	104,3	102,7	105,0	103,9	104,5	105,3	106,2	1 740	1 441	1 305	2 099	1 357	1 394	2 317
12	M	104,8	104,3	104,9	104,3	104,3	106,0	106,5	1 588	1 289	1 218	1 878	1 213	1 264	2 079
13	M	104,1	104,7	103,6	103,7	103,1	104,9	105,0	1 495	1 762	1 485	1 209	1 119	1 698	1 143	1 210	2 023
14	M	103,8	105,0	103,1	103,6	102,6	104,6	104,4	1 459	1 715	1 450	1 211	1 062	1 663	1 122	1 179	2 015
15	M	102,6	103,7	101,9	102,5	101,7	102,8	102,5	1 475	1 734	1 466	1 224	1 058	1 685	1 138	1 178	2 075
16	M	101,3	101,3	101,3	101,3	101,3	101,4	101,5	1 503	1 746	1 496	1 216	1 058	1 763	1 153	1 192	2 169
16 I-I	M	99,9	101,2	99,2	100,0	99,3	99,5	99,0	1 492	1 728	1 486	1 211	1 064	1 735	1 150	1 198	2 130
17 I-I	M	102,9	98,5	105,1	102,4	104,8	104,1	105,9	1 526	1 781	1 518	1 228	1 052	1 829	1 158	1 180	2 235
14 I		104,0	105,1	103,2	103,7	102,7	104,8	104,6	1 459	1 711	1 451	1 208	1 084	1 658	1 115	1 195	2 011
II		104,1	105,5	103,2	103,8	102,7	104,8	104,6	1 459	1 716	1 449	1 207	1 061	1 658	1 123	1 177	2 008
III		104,0	105,6	103,1	103,8	102,7	104,7	104,4	1 456	1 714	1 445	1 206	1 058	1 663	1 116	1 167	2 006
IV		103,3	103,9	102,9	103,0	102,5	104,1	104,1	1 463	1 720	1 454	1 211	1 046	1 671	1 135	1 177	2 033
15 I		102,9	103,5	102,5	102,7	102,2	103,4	103,3	1 458	1 724	1 449	1 208	1 043	1 655	1 123	1 167	2 044
II		103,5	104,6	102,9	103,4	102,6	103,9	103,6	1 477	1 733	1 468	1 213	1 051	1 681	1 140	1 180	2 078
III		103,2	105,1	102,1	103,1	101,8	103,5	102,9	1 476	1 742	1 466	1 219	1 063	1 682	1 140	1 180	2 076
IV		100,7	101,7	100,1	100,7	100,1	100,6	100,2	1 490	1 739	1 481	1 224	1 073	1 721	1 151	1 187	2 102
16 I		99,9	101,2	99,2	100,0	99,3	99,5	99,0	1 492	1 728	1 486	1 211	1 064	1 735	1 150	1 198	2 130
II		101,7	102,3	101,3	101,6	101,3	101,7	101,5	1 506	1 747	1 500	1 223	1 063	1 758	1 150	1 197	2 178
III		102,0	101,3	102,3	101,8	102,1	102,4	102,7	1 500	1 744	1 493	1 213	1 048	1 762	1 161	1 185	2 165
IV		101,8	100,3	102,5	101,6	102,4	102,2	102,8	1 512	1 764	1 504	1 216	1 057	1 797	1 151	1 190	2 203
17 I		102,9	98,5	105,1	102,4	104,8	104,1	105,9	1 526	1 781	1 518	1 228	1 052	1 829	1 158	1 180	2 235

25. PRECIOS

D) Índices de precios percibidos y pagados por los agricultores

25.8 Total y detalle

Ministerio de Agricultura y Pesca, Alimentación y Medio Ambiente

Tasas de variación interanual (a)

		Precios percibidos						Precios pagados								
		Total	Productos agrícolas			Productos animales			Bienes y servicios de uso corriente				Bienes de inversión			
		Total	Del cual			Total	Ganado abasto	Productos ganaderos	Del cual				Total	Maqui-naria y otros bienes	Obras de inversión	
			Total	Cereales	Horta-lizas				Fruta	Total	Alimentos del ganado	Fertili-zantes				Energía y lubri-cantes
		1	2	3	4	5	6	7	8	9	10	11	12	13	14	15
12	M	9,2	8,9	6,1	8,9	0,2	9,2	8,0	12,8	5,5	7,3	4,8	7,9	1,8	2,8	0,6
13	M	4,0	7,3	-8,0	5,8	14,3	1,6	3,5	-3,9	0,1	0,5	-3,1	-1,0	2,2	3,2	0,7
14	M	-7,1	-12,1	-10,8	-6,6	-6,5	-1,4	-3,5	5,3	-3,7	-7,9	-4,8	-1,2	1,6	2,3	0,6
15	M	6,2	18,6	1,1	28,8	11,5	-8,1	-8,3	-7,6	-1,0	-1,3	2,4	-3,2	0,1	0,9	-0,7
15 E-O	M	6,3	19,8	1,1	32,7	8,8	-8,5	-8,7	-7,7	-1,1	-1,6	2,5	-2,4	0,1	0,8	-0,7
16 E-O	MP	-4,0	-2,6	-7,4	-14,1	14,0	-5,1	-3,5	-9,6	-3,2	-3,0	-7,3	-13,7	-0,9	0,1	-2,2
15 Oct		10,9	20,1	4,2	23,5	12,8	-5,5	-4,9	-7,0	-0,2	1,0	2,5	-6,4	0,3	1,1	-0,7
Nov		6,5	14,1	1,2	11,7	21,6	-6,6	-6,5	-6,6	-0,3	0,8	2,4	-8,5	0,3	1,1	-0,7
Dic		4,6	11,5	1,7	7,0	28,1	-6,3	-5,7	-7,8	-0,7	-0,5	0,9	-6,8	0,2	1,1	-0,7
16 Ene	P	-1,7	1,1	-1,1	-30,8	28,7	-6,0	-5,0	-8,5	-1,7	-0,8	-2,0	-14,2	-0,9	0,2	-2,3
Feb	P	-4,3	-1,8	-1,6	-16,8	8,0	-7,7	-7,1	-9,3	-2,8	-1,7	-2,9	-18,6	-0,8	0,4	-2,3
Mar	P	-3,9	1,1	-4,5	-7,0	24,8	-9,9	-10,5	-8,0	-3,8	-3,2	-2,8	-19,6	-0,8	0,4	-2,3
Abr	P	-2,4	5,2	-5,9	-3,4	36,5	-10,7	-11,3	-9,1	-4,1	-4,0	-3,5	-18,7	-1,8	-1,0	-2,7
May	P	-5,6	-3,9	-2,9	-19,9	17,6	-8,0	-7,0	-11,0	-3,7	-2,7	-7,3	-18,3	-1,8	-1,0	-2,7
Jun	P	0,1	4,9	2,6	5,5	17,3	-5,1	-2,8	-11,8	-3,2	-2,3	-8,6	-16,1	-2,4	-2,2	-2,7
Jul	P	-2,4	-2,8	-15,7	7,7	22,6	-1,8	1,1	-10,6	-3,4	-2,7	-11,4	-13,2	-0,2	1,0	-1,8
Ago	P	-10,9	-14,3	-17,2	-26,2	-1,4	-5,4	-3,5	-11,4	-3,2	-4,1	-9,4	-9,0	-0,1	1,2	-1,8
Sep	P	-6,2	-9,8	-16,5	-32,4	-4,0	0,7	3,9	-8,4	-3,2	-4,2	-11,1	-7,3	-0,1	1,2	-1,8
Oct	P	-2,8	-5,5	-11,7	-17,5	-9,9	3,3	7,4	-7,9	-2,4	-3,8	-14,1	-1,9	0,1	1,1	-1,2

(a) Tasas de variación interanual calculadas a partir de los datos publicados por el Ministerio de Agricultura y Pesca, Alimentación y Medio Ambiente: Índice de precios percibidos y pagados por los agricultores, año base 2005 hasta diciembre 2014 y año base 2010 desde enero 2015

CAPÍTULO 26 ECONOMÍA INTERNACIONAL

26. ECONOMÍA INTERNACIONAL
A) Agregados macroeconómicos

26.1 Producto interior bruto a precios corrientes (a)

OCDE, EUROSTAT, FMI

Moneda nacional (b)

OCDE	Unión Europea								Brasil	China	Estados Unidos de América	India	Japón	Rusia	
	Total UE	Zona del euro	España	Alemania	Francia	Holanda	Italia	Reino Unido							
1	2	3	4	5	6	7	8	9	10	11	12	13	14	15	
	Base 2005 mm	Base 2010 mm	Base 2010 mm	Base 2010 mm	Base 2010 mm	Base 2010 mm	Base 2010 mm	Base 2010 mm	Base 2010 mm	Base 1995 mm	Base 2010 mm	Base 2009 mm	Base 2005 mm	Base 2005 bn	Base 2008 mm
11	45 681	13 187	9 795	1 070	2 699	2 058	643	1 638	1 628	4 377	48 604	15 518	84 878	492	55 967
12	47 157	13 447	9 833	1 040	2 760	2 087	645	1 613	1 675	4 815	54 099	16 155	96 399	495	62 177
13	49 074	13 559	9 932	1 026	2 831	2 116	653	1 604	1 740	5 332	59 696	16 692	108 917	503	66 190
14	50 847	14 016	10 147	1 037	2 937	2 149	663	1 623	1 822	5 779	64 718	17 428	121 763	514	71 406
15	52 518	14 715	10 459	1 076	3 041	2 194	684	1 644	1 873	6 001	69 659	18 121	133 350	530	55 084
16	53 931	14 812	10 730	1 114	3 139	2 227	702	1 673	1 940	6 267	...	18 625	147 785	537	...
14 /	12 547	3 457	2 519	257	728	534	165	406	447	1 420	...	4 258	29 368	128	17 139
II	12 647	3 485	2 526	258	730	535	164	404	455	1 428	...	4 330	30 115	128	17 908
III	12 784	3 524	2 541	260	735	539	166	405	460	1 456	...	4 406	30 792	128	17 987
IV	12 869	3 550	2 561	262	744	541	168	408	461	1 475	...	4 434	31 489	129	18 373
15 /	12 972	3 623	2 589	265	751	546	169	408	463	1 489	...	4 469	32 056	132	18 371
II	13 101	3 676	2 605	268	758	546	171	410	470	1 487	...	4 523	32 981	132	18 160
III	13 199	3 698	2 623	270	763	550	172	412	469	1 505	...	4 557	33 734	133	18 553
IV	13 246	3 719	2 642	273	769	552	172	414	471	1 521	...	4 572	34 580	133	...
16 /	13 290	3 698	2 658	274	777	556	173	418	476	1 532	...	4 581	35 526	134	...
II	13 421	3 714	2 672	278	782	555	175	417	483	1 562	...	4 635	36 431	134	...
III	13 527	3 688	2 686	279	786	556	176	418	486	1 576	...	4 682	37 406	134	...
IV	13 692	3 713	2 714	283	793	560	178	421	494	1 597	...	4 726	38 421	135	...
17 /	13 852	3 747	2 727	285	799	565	180	421	497	1 630	...	4 764	39 579	134	...
II	287	811	569	183	...	501	4 807

(a) Series corregidas de efectos estacionales. En el caso de los países, las series están, además, corregidas de efecto calendario.

(b) La serie de la OCDE está en dólares estadounidenses y la serie del agregado UE en euros. Las series de los países de la zona del euro se han obtenido hasta el último trimestre de 1998 aplicando a las series en moneda nacional los tipos de conversión irrevocables del euro. Como, para ese período, el agregado de la zona del euro se ha obtenido aplicando a las series en moneda nacional los tipos de cambio respecto al ECU, el agregado de la zona del euro no coincide con la suma de los PIB de los países que la componen.

26. ECONOMÍA INTERNACIONAL
A) Agregados macroeconómicos

26.2 Producto interior bruto a precios constantes (a)

OCDE, EUROSTAT, FMI

Moneda nacional (b)

OCDE	Unión Europea								Brasil	China	Estados Unidos de América	India	Japón	Rusia	
	Total UE	Zona del euro	España	Alemania	Francia	Holanda	Italia	Reino Unido							
1	2	3	4	5	6	7	8	9	10	11	12	13	14	15	
	Base 2005 mm	Base 2010 mm	Base 2010 mm	Base 2010 mm	Base 2010 mm	Base 2010 mm	Base 2010 mm	Base 2010 mm	Base 2010 mm	Base 1995 mm	Base 2010 mm	Base 2009 mm	Base 2005 mm	Base 2005 bn	Base 2008 mm
11	44 613	13 032	9 695	1 070	2 671	2 039	642	1 614	1 596	1 172	45 242	15 021	86 470	492	41 651
12	45 215	12 979	9 614	1 039	2 689	2 044	635	1 568	1 617	1 195	48 796	15 355	90 915	499	43 048
13	45 903	13 015	9 593	1 021	2 705	2 056	634	1 541	1 648	1 231	52 582	15 612	96 780	509	43 624
14	46 888	13 236	9 714	1 035	2 757	2 077	643	1 544	1 699	1 237	56 419	16 013	103 691	510	43 851
15	48 028	13 517	9 897	1 068	2 799	2 097	658	1 554	1 736	1 190	60 312	16 472	111 367	516	31 916
16	48 864	13 769	10 069	1 103	2 851	2 120	672	1 569	1 767	1 147	64 346	16 716	88 913	521	...
14 /	11 624	3 288	2 418	257	688	517	159	386	419	312	...	3 939	25 208	129	10 979
II	11 672	3 299	2 422	258	686	518	160	386	423	308	...	3 984	25 697	127	11 032
III	11 761	3 316	2 432	259	689	521	161	386	426	308	...	4 035	26 190	127	10 961
IV	11 831	3 333	2 442	261	695	521	163	386	430	309	...	4 055	26 596	128	10 879
15 /	11 925	3 357	2 461	264	695	523	164	387	431	306	...	4 088	27 038	129	10 753
II	11 982	3 371	2 469	266	699	523	164	388	433	299	...	4 115	27 623	129	10 612
III	12 042	3 386	2 479	268	701	525	165	389	434	295	...	4 132	28 107	129	10 551
IV	12 079	3 403	2 489	271	704	526	165	390	437	292	...	4 137	28 599	129	...
16 /	12 124	3 418	2 502	273	708	529	166	391	438	289	...	4 143	29 174	130	...
II	12 181	3 433	2 511	275	712	529	167	391	441	288	...	4 166	29 606	130	...
III	12 239	3 448	2 521	277	714	530	169	393	443	286	...	4 195	30 133	131	...
IV	12 320	3 471	2 536	279	717	532	170	394	446	285	...	4 213	...	131	...
17 /	12 382	3 488	2 549	281	722	535	171	396	447	288	...	4 226	...	131	...
II	...	3 511	2 565	283	726	538	173	397	448	4 253

(a) Series corregidas de efectos estacionales. En el caso de los países, las series están, además, corregidas de efecto calendario.

(b) La serie de la OCDE está en dólares estadounidenses y la serie del agregado UE en euros. Las series de los países de la zona del euro se han obtenido hasta el último trimestre de 1998 aplicando a las series en moneda nacional los tipos de conversión irrevocables del euro. Como, para ese período, el agregado de la zona del euro se ha obtenido aplicando a las series en moneda nacional los tipos de cambio respecto al ECU, el agregado de la zona del euro no coincide con la suma de los PIB de los países que la componen.

26. ECONOMÍA INTERNACIONAL
B) Precios y mercado de trabajo

26.11 Índice de precios de consumo

OCDE		Base 2010 = 100													
OCDE		Unión Europea								Canadá	Estados Unidos de América	Japón	Corea	Suiza	
		España	Alemania	Francia	Holanda	Italia	Polonia	Reino Unido	Suecia						
1		2	3	4	5	6	7	8	9	10	11	12	13	14	
11	M	102,9	103,2	102,1	102,1	102,3	102,8	104,2	104,5	103,0	102,9	103,2	99,7	104,0	100,2
12	M	105,2	105,7	104,1	104,1	104,9	105,9	107,9	107,4	103,9	104,5	105,3	99,7	106,3	99,5
13	M	106,9	107,2	105,7	105,0	107,5	107,2	109,0	110,1	103,8	105,5	106,8	100,0	107,7	99,3
14	M	108,7	107,0	106,6	105,5	108,5	107,5	109,1	111,8	103,6	107,5	108,6	102,8	109,1	99,3
15	M	109,3	106,5	106,9	105,6	109,2	107,5	108,1	111,8	103,6	108,7	108,7	103,6	109,8	98,2
16	M	110,5	106,3	107,4	105,8	109,5	107,4	107,4	112,5	104,6	110,2	110,1	103,5	110,9	97,7
16	Feb	109,5	104,4	106,5	104,9	108,4	106,9	106,9	111,6	103,9	109,1	108,7	103,2	110,7	97,4
	Mar	109,9	105,1	107,3	105,6	109,5	107,1	107,0	112,0	104,4	109,8	109,2	103,3	110,4	97,7
	Abr	110,2	105,8	106,9	105,7	109,6	107,0	107,4	112,0	104,4	110,2	109,7	103,5	110,7	98,0
	May	110,5	106,4	107,2	106,1	109,8	107,3	107,5	112,3	104,5	110,6	110,2	103,6	110,7	98,1
	Jun	110,7	106,9	107,3	106,3	109,5	107,4	107,6	112,5	104,7	110,9	110,5	103,5	110,7	98,3
	Jul	110,7	106,1	107,6	105,8	110,0	107,6	107,3	112,5	104,7	110,7	110,4	103,2	110,5	97,8
	Ago	110,8	106,2	107,6	106,2	110,1	107,9	107,1	112,8	104,6	110,5	110,5	103,3	110,8	97,7
	Sep	110,9	106,2	107,7	105,9	109,8	107,6	107,1	113,1	104,8	110,6	110,7	103,4	111,4	97,8
	Oct	111,3	107,5	107,9	106,0	110,1	107,5	107,6	113,2	105,1	110,9	110,9	104,0	111,6	97,8
	Nov	111,2	107,8	108,0	106,0	109,7	107,4	107,7	113,4	105,2	110,4	110,7	104,0	111,4	97,6
	Dic	111,5	108,5	108,8	106,3	110,0	107,9	108,5	113,9	105,7	110,3	110,7	103,7	111,5	97,6
17	Ene	111,9	107,9	108,1	106,0	109,6	108,2	109,0	113,4	105,0	111,2	111,4	103,6	112,5	97,5
	Feb	112,2	107,5	108,8	106,1	110,4	108,6	109,3	114,2	105,7	111,4	111,7	103,4	112,9	98,0
	Mar	112,4	107,5	109,0	106,8	110,8	108,6	109,2	114,6	105,7	111,5	111,8	103,5	112,9	98,2
	Abr	112,8	108,5	109,0	106,9	111,4	109,0	109,6	115,1	106,3	112,0	112,1	103,9	112,8	98,4
	May	112,9	108,4	108,8	107,0	111,0	108,8	109,6	115,5	106,4	112,1	112,2	104,0	112,9	98,6
	Jun	112,9	108,5	109,0	107,0	110,7	108,7	109,4	115,5	106,5	112,0	112,3	103,8	112,8	98,5
	Jul	106,6	...	108,8	113,0	...

26. ECONOMÍA INTERNACIONAL
B) Precios y mercado de trabajo

26.12 Índice de precios a la producción

OCDE, EUROSTAT, INE		Base 2010 = 100															
OCDE		Unión Europea									Canadá	Estados Unidos de América	Japón	Corea	Suiza		
		Total UE	Zona del euro	España	Alemania	Francia	Holanda	Italia	Polonia	Reino Unido						Suecia	
1		2	3	4	5	6	7	8	9	10	11	12	13	14	15	16	
11	M	106,3	121,7	118,0	106,9	103,5	104,4	110,9	104,5	107,5	107,4	101,3	106,9	107,8	101,1	109,0	98,6
12	M	108,2	125,1	121,4	111,0	105,1	106,3	114,9	106,5	110,8	109,7	101,4	108,1	110,1	99,4	108,6	98,1
13	M	108,6	125,0	121,1	111,7	104,9	105,9	113,4	106,3	109,9	110,9	99,0	108,6	110,5	99,9	105,3	98,3
14	M	109,4	123,1	119,4	110,2	104,6	104,8	110,9	105,7	108,2	109,4	100,7	111,3	111,4	102,7	103,1	97,5
15	M	106,2	119,1	116,1	107,9	104,6	102,6	102,9	104,3	105,5	104,7	101,4	110,3	105,8	100,5	96,1	93,8
16	M	105,0	116,8	113,5	104,5	103,8	100,6	99,2	102,8	105,7	104,9	99,9	110,1	103,7	97,3	92,8	92,4
16	Feb	103,3	114,9	112,0	101,7	103,2	99,5	95,3	101,7	104,4	102,2	98,0	109,2	101,9	97,6	91,4	92,3
	Mar	103,6	115,3	112,4	102,3	103,3	99,9	96,4	102,0	104,0	102,9	98,7	108,5	102,2	97,5	91,7	92,3
	Abr	104,0	115,1	111,9	102,1	103,3	100,0	97,2	102,1	104,4	103,6	98,0	107,9	102,9	97,2	92,0	92,4
	May	104,7	115,9	112,6	103,0	103,6	100,6	98,8	102,7	105,8	104,0	98,4	109,2	103,7	97,1	92,6	92,4
	Jun	105,5	116,8	113,5	105,0	103,8	100,9	100,1	103,1	106,0	104,9	99,5	110,1	104,7	97,3	93,1	92,6
	Jul	105,4	117,1	113,9	105,0	103,9	100,7	99,9	103,0	105,8	105,1	99,5	110,4	104,5	97,2	93,0	92,5
	Ago	105,2	116,9	113,7	104,8	103,9	100,6	99,3	103,0	105,4	105,2	100,4	110,0	104,0	97,0	92,6	92,3
	Sep	105,5	117,1	113,8	105,1	104,0	100,7	100,0	103,2	105,8	105,7	100,3	110,5	104,3	97,0	92,6	92,4
	Oct	106,1	118,3	114,6	106,7	104,2	101,3	101,6	103,5	106,3	107,3	101,7	111,3	104,7	97,1	93,2	92,4
	Nov	106,3	118,5	114,9	106,9	104,5	101,2	101,3	103,4	106,9	107,3	102,4	111,8	104,4	97,5	93,9	92,3
	Dic	107,1	119,6	115,8	108,6	104,9	102,0	103,7	104,2	108,1	107,9	104,1	112,2	104,8	98,1	95,4	92,3
17	Ene	108,3	120,7	117,1	110,6	105,5	102,6	105,3	104,8	108,4	109,0	104,8	112,9	105,8	98,8	97,5	92,5
	Feb	108,7	120,8	117,1	109,3	105,8	102,9	106,3	105,0	108,4	109,4	104,0	113,2	106,1	99,1	97,9	92,3
	Mar	108,8	120,5	116,7	108,2	105,9	102,8	106,0	105,0	108,4	109,5	103,8	114,1	106,4	99,2	97,6	92,3
	Abr	109,0	120,6	116,7	108,3	106,2	103,1	105,9	105,3	108,2	109,7	104,0	114,8	106,8	99,4	97,2	92,2
	May	108,9	120,1	116,4	108,4	106,0	102,7	104,4	105,0	107,6	109,5	104,5	114,9	106,8	99,2	96,5	91,8
	Jun	108,8	119,9	116,3	108,4	105,9	102,3	103,1	104,8	107,3	109,3	104,1	113,7	107,0	99,1	96,0	91,7
	Jul	108,4

26. ECONOMÍA INTERNACIONAL
B) Precios y mercado de trabajo

26.13 Índice de costes laborales unitarios. Total Economía

OCDE Base 2010 = 100

OCDE	Unión Europea										Canadá	Estados Unidos de América	Japón	Corea	Suiza	
	Zona del euro	España	Alemania	Francia	Holanda	Italia	Polonia	Reino Unido	Suecia							
1	2	3	4	5	6	7	8	9	10	11	12	13	14	15		
11	M	101,2	100,6	99,0	100,6	101,0	100,9	100,6	100,8	100,1	102,6	101,8	102,0	100,2	98,4	102,0
12	M	102,9	102,5	96,5	103,6	103,3	104,0	102,1	102,8	101,6	106,5	104,5	103,8	98,5	103,5	103,0
13	M	103,6	103,7	95,9	105,5	104,5	105,1	102,9	103,2	103,0	108,2	106,2	104,7	96,7	104,7	102,9
14	M	105,0	104,5	95,6	107,6	105,4	105,2	103,0	103,8	103,0	109,3	107,4	106,9	97,8	105,6	102,1
15	M	106,2	104,8	95,8	109,6	105,6	103,5	103,8	103,0	103,7	110,5	109,4	109,1	97,6	106,2	102,7
16	M	108,2	105,7	95,4	111,5	106,1	104,0	104,7	102,4	106,3	111,9	110,4	111,5	98,4	108,0	102,1
13	II	103,7	103,5	95,8	105,2	104,2	105,6	102,7	103,7	103,8	108,3	106,2	105,1	97,0	105,1	102,7
13	III	103,6	103,7	95,9	105,6	104,8	105,3	102,7	103,7	103,0	108,5	106,3	105,1	95,7	105,2	102,9
13	IV	103,7	103,8	95,4	105,9	104,8	104,1	103,1	101,3	103,7	109,0	106,2	104,7	96,5	104,6	103,0
14	I	104,5	104,1	95,1	106,8	105,3	105,2	102,7	103,9	103,6	108,5	107,0	106,8	95,6	105,4	101,9
14	II	104,9	104,4	95,7	107,5	105,6	105,0	102,5	104,0	102,8	109,6	107,1	106,3	98,8	105,2	102,3
14	III	105,1	104,6	95,8	108,1	105,3	105,3	103,1	103,9	102,7	110,0	107,8	106,6	98,8	105,3	101,9
14	IV	105,5	104,7	95,7	108,1	105,6	105,3	103,5	103,4	103,0	109,0	107,7	107,6	98,2	106,5	102,3
15	I	105,4	104,4	96,0	108,6	105,3	103,1	103,8	103,0	103,2	110,4	109,0	107,8	97,1	105,6	103,0
15	II	106,0	104,7	96,0	109,3	105,6	103,5	103,4	102,9	103,5	111,6	109,5	108,8	97,4	106,7	102,9
15	III	106,4	104,9	95,6	109,9	105,6	103,6	104,0	103,1	104,1	110,4	109,2	109,2	97,8	106,1	102,5
15	IV	107,1	105,1	95,7	110,6	105,8	103,8	103,9	102,9	104,2	109,7	110,0	110,6	98,2	106,3	102,3
16	I	107,5	105,3	95,5	110,7	105,7	104,0	104,3	102,7	104,6	110,9	110,1	110,5	98,4	107,8	102,7
16	II	108,1	105,5	95,4	110,8	105,9	103,8	104,8	102,4	106,5	111,9	110,7	111,8	98,1	106,9	101,9
16	III	108,7	105,8	95,3	111,9	106,3	104,0	104,7	102,3	107,1	111,8	110,1	112,2	98,7	108,2	102,0
16	IV	108,4	106,1	95,4	112,7	106,5	104,1	105,0	102,1	106,9	112,9	110,5	111,5	98,2	109,1	101,8
17	I	108,7	106,2	95,3	113,0	106,9	104,3	105,1	101,2	107,1	112,8	110,4	112,2	98,1	108,6	101,1

26. ECONOMÍA INTERNACIONAL
B) Precios y mercado de trabajo

26.14 Índices de valor unitario de exportaciones (a)

FMI Base 2010 = 100, USD

Total UE	Unión Europea									Canadá	Estados Unidos de América	Japón	Corea	Suiza	
	Zona del euro	España	Alemania	Francia	Holanda	Italia	Reino Unido	Suecia							
1	2	3	4	5	6	7	8	9	10	11	12	13	14		
11	M	109,4	110,4	110,0	108,2	104,3	111,5	112,4	111,9	111,0	109,7	108,1	107,5	100,2	111,0
12	M	103,7	106,2	103,7	103,8	105,6	106,1	108,7	110,2	105,2	107,1	108,4	105,3	97,9	106,8
13	M	104,0	109,2	107,0	106,3	105,2	108,2	113,5	110,4	104,3	105,6	108,0	96,2	93,7	107,6
14	M	102,0	109,7	105,9	107,3	114,8	105,4	115,0	111,1	102,1	103,7	107,4	91,5	88,1	110,8
15	M	88,9	94,6	88,9	91,6	114,7	84,6	97,6	95,7	83,9	88,7	100,6	81,0	83,5	103,6
16	M	85,9	93,7	87,4	91,3	110,6	81,5	97,1	89,4	80,9	84,5	97,4	81,8	80,8	106,0
16	Ene	84,9	91,7	85,6	88,2	111,3	78,3	94,4	89,0	78,5	80,5	96,4	78,4	81,3	104,1
16	Feb	85,3	93,0	87,4	90,8	110,3	81,1	96,3	89,2	79,7	80,0	96,0	79,0	82,0	104,9
16	Mar	85,3	93,1	87,2	91,8	110,2	80,5	96,4	90,5	81,5	82,2	95,9	79,8	81,0	105,1
16	Abr	86,8	94,9	88,8	92,1	110,1	81,0	98,2	91,6	83,0	84,0	96,4	81,2	78,6	105,9
16	May	86,9	95,0	89,1	92,8	110,3	82,8	98,8	92,9	82,1	84,8	97,5	81,5	80,5	107,6
16	Jun	87,1	95,1	88,9	93,4	110,6	81,9	99,0	92,5	82,7	85,8	98,2	82,5	80,6	108,0
16	Jul	86,4	93,6	88,7	90,8	110,3	82,4	96,8	88,4	80,1	86,0	98,4	83,2	78,9	104,8
16	Ago	86,6	95,1	87,7	92,6	110,0	82,4	98,9	89,2	82,2	86,2	97,5	84,3	77,4	110,6
16	Sep	86,5	95,0	88,7	91,9	110,1	83,2	99,0	89,2	81,5	86,2	97,9	84,1	78,0	108,1
16	Oct	85,3	93,8	87,0	91,7	110,7	82,7	97,2	87,4	80,5	86,0	98,0	83,5	80,7	106,9
16	Nov	84,7	92,5	86,2	89,7	110,9	81,9	95,9	85,9	78,7	85,8	98,1	83,0	83,7	105,1
16	Dic	84,7	91,3	84,1	90,0	111,8	80,0	94,8	86,7	80,0	86,5	98,5	80,8	86,3	100,8
17	Ene	85,0	92,8	84,3	88,2	113,7	81,6	97,6	86,7	...	87,2	98,8	81,6	87,4	108,3
17	Feb	84,9	93,2	83,8	90,3	113,0	84,1	97,3	87,3	...	87,7	99,1	82,4	86,1	108,1
17	Mar	84,7	94,1	85,2	82,6	97,6	87,2	...	88,0	99,2	82,8	85,0	103,9
17	Abr	...	94,3	84,6	79,0	97,3	88,3	...	88,3	99,4	83,4	85,6	105,5
17	May	89,4	...	87,9	98,9	82,6	84,7	108,7
17	Jun	98,8

(a) Excepto para Francia y Corea, precios de exportación.

26. ECONOMÍA INTERNACIONAL
B) Precios y mercado de trabajo

26.15 Índices armonizados de precios de consumo (a)

EUROSTAT

Base media 2010 = 100

		Unión Europea																	
		Total UE	Zona del euro	España	Alemania	Austria	Bélgica	Dinamarca	Finlandia	Francia	Grecia	Holanda	Irlanda	Italia	Polonia	Portugal	Reino Unido	Rep. Checa	Suecia
		1	2	3	4	5	6	7	8	9	10	11	12	13	14	15	16	17	18
11	M	103,1	102,7	103,0	102,5	103,6	103,4	102,7	103,3	102,3	103,1	102,5	101,2	102,9	103,9	103,6	104,5	102,2	101,4
12	M	105,8	105,3	105,6	104,7	106,2	106,1	105,1	106,6	104,6	104,2	105,4	103,1	106,3	107,7	106,4	107,4	105,8	102,3
13	M	107,4	106,7	107,2	106,3	108,5	107,4	105,6	109,0	105,6	103,3	108,1	103,7	107,7	108,6	106,9	110,1	107,2	102,8
14	M	108,0	107,2	107,0	107,2	110,0	107,9	106,0	110,3	106,2	101,9	108,4	104,0	107,9	108,7	106,7	111,8	107,7	103,0
15	M	108,0	107,2	106,3	107,3	110,9	108,6	106,2	110,1	106,3	100,7	108,6	104,0	108,0	107,9	107,3	111,8	108,0	103,7
16	M	108,3	107,5	105,9	107,7	112,0	110,5	106,3	110,5	106,7	100,8	108,8	103,7	108,0	107,7	108,0	112,5	108,7	104,9
16	Mar	108,0	107,3	105,4	107,6	111,8	110,2	106,1	110,3	106,4	100,1	109,1	103,3	108,2	107,4	107,8	112,0	108,1	104,6
	Abr	108,1	107,4	105,9	107,1	112,0	110,4	106,3	110,6	106,5	100,8	109,2	103,6	108,4	107,7	108,3	112,0	108,7	104,6
	May	108,5	107,7	106,5	107,5	112,1	110,8	106,6	110,5	107,0	100,8	109,5	104,2	108,7	107,9	108,7	112,3	108,5	104,8
	Jun	108,6	107,9	106,9	107,6	112,1	111,2	106,7	110,6	107,2	102,1	108,9	104,9	108,9	108,0	108,9	112,5	108,6	104,9
	Jul	108,2	107,3	105,5	108,1	111,5	110,0	106,6	110,4	106,7	100,9	109,2	104,6	106,9	107,7	108,2	112,5	109,0	105,0
	Ago	108,3	107,4	105,5	107,9	111,3	111,4	106,1	110,5	107,1	100,9	109,4	104,4	106,8	107,5	108,2	112,8	108,8	104,9
	Sep	108,6	107,8	106,2	107,9	112,4	110,9	106,1	110,7	106,9	101,6	109,0	104,0	108,8	107,5	108,9	113,0	108,6	105,0
	Oct	108,9	108,1	107,1	108,2	112,8	111,4	106,4	111,0	106,9	102,1	109,4	103,5	109,0	107,9	109,1	113,2	108,8	105,5
	Nov	108,8	108,0	107,3	108,2	112,9	111,3	106,2	111,0	106,9	100,6	108,7	103,4	108,8	107,9	109,0	113,4	109,2	105,5
	Dic	109,4	108,6	107,9	109,2	113,8	111,8	106,3	111,3	107,3	101,0	108,9	103,3	109,2	108,5	108,1	113,9	109,6	106,1
17	Ene	108,7	107,7	106,8	108,4	113,1	110,8	106,2	110,6	106,9	100,5	108,3	102,8	107,4	108,8	107,3	113,4	110,4	105,3
	Feb	109,1	108,1	106,5	109,1	113,3	112,9	107,0	111,3	107,1	100,4	109,3	103,3	107,6	109,3	107,1	114,2	110,9	106,0
	Mar	109,8	109,0	107,7	109,2	114,2	112,9	107,1	111,3	107,9	101,8	109,8	104,0	109,7	109,3	109,3	114,6	110,9	106,0
	Abr	110,2	109,4	108,6	109,2	114,6	113,3	107,4	111,8	108,0	102,5	110,7	104,4	110,5	109,7	110,9	115,1	111,0	106,6
	May	110,2	109,3	108,6	109,0	114,5	113,0	107,3	111,6	108,0	102,3	110,3	104,2	110,4	109,6	110,6	115,5	111,2	106,7
	Jun	110,2	109,3	108,7	109,2	114,3	112,9	107,1	111,6	108,0	103,1	109,9	104,3	110,2	109,4	110,0	115,5	111,2	106,8
	Jul	109,8	108,7	107,3	109,7	113,7	112,0	108,1	111,1	107,6	101,8	110,8	104,4	108,2	109,2	109,3	115,4	111,6	107,4
	Ago	...	109,0	108,3

(a) Véase también el cuadro 2.8.

26. ECONOMÍA INTERNACIONAL
C) Tipos de interés y rentabilidades

26.21 Tipos de interés interbancarios a tres meses en mercados nacionales

Medias de cifras diarias

Porcentajes

		Unión Europea					Otros Países									
		OCDE	Zona del Euro	Polonia	Reino Unido	Suecia	Brasil	Canadá	China	Corea	Estados Unidos de América	India	Japón	Méjico	Rusia	Suiza
		1	2	3	4	5	6	7	8	9	10	11	12	13	14	15
11	M	0,91	1,39	4,33	0,87	2,33	11,66	1,16	2,60	2,49	0,32	7,92	0,12	3,41	4,49	0,16
12	M	0,65	0,57	4,59	0,83	1,87	8,25	1,18	2,57	2,54	0,34	8,33	0,08	3,70	6,34	-0,06
13	M	0,48	0,22	2,75	0,51	1,05	8,39	1,10	2,52	2,24	0,28	8,54	0,06	3,29	6,39	-0,14
14	M	0,42	0,21	2,32	0,54	0,50	10,96	1,06	2,58	1,96	0,22	8,58	0,07	2,69	9,48	-0,13
15	M	0,37	-0,02	1,55	0,57	0,32	13,69	0,77	1,74	1,28	0,41	7,62	0,06	2,86	12,32	-0,99
16	M	0,42	-0,26	1,59	0,50	0,74	13,96	0,79	1,10	0,91	0,80	6,67	-0,43	4,26	10,00	-0,86
16	Mar	0,42	-0,23	1,24	0,59	0,66	14,10	0,64	1,10	1,07	0,71	7,18	-0,09	3,68	10,34	-0,80
	Abr	0,39	-0,25	1,34	0,59	0,61	14,07	0,66	1,10	0,97	0,74	6,76	-0,48	4,03	10,18	-0,82
	May	0,43	-0,26	1,50	0,59	0,66	14,07	0,74	1,10	1,09	0,76	6,81	-0,28	4,32	10,45	-0,83
	Jun	0,43	-0,27	1,65	0,57	0,71	14,06	0,79	1,10	0,93	0,77	6,74	-0,30	4,28	10,00	-0,97
	Jul	0,46	-0,29	1,84	0,51	0,79	14,09	0,94	1,10	0,93	0,91	6,52	-0,63	4,58	9,99	-0,94
	Ago	0,36	-0,30	1,80	0,41	0,72	14,09	0,90	1,10	0,69	0,78	6,53	-0,77	4,18	9,84	-0,91
	Sep	0,39	-0,30	1,69	0,38	0,63	13,97	0,84	1,10	0,77	0,82	6,50	-0,64	4,10	10,28	-0,87
	Oct	0,44	-0,31	1,73	0,40	0,83	13,62	0,93	1,10	0,97	0,87	6,34	-0,59	4,64	9,97	-0,86
	Nov	0,43	-0,31	1,80	0,40	0,97	13,50	0,88	1,10	0,79	0,85	6,07	-0,71	5,24	9,76	-0,89
	Dic	0,45	-0,32	1,72	0,37	1,19	13,16	0,92	1,10	0,68	0,93	6,13	-0,82	5,30	10,16	-0,88
17	Ene	0,51	-0,33	1,81	0,36	0,97	12,52	0,84	1,10	0,76	0,99	6,17	-0,57	6,15	10,03	-0,82
	Feb	0,49	-0,33	1,71	0,36	0,75	11,96	0,80	1,10	0,42	0,94	6,14	-0,42	6,09	9,72	-0,87
	Mar	0,53	-0,33	1,67	0,35	0,73	11,38	0,73	1,10	0,26	1,06	5,86	-0,40	6,31	9,49	-0,87
	Abr	0,58	-0,33	1,62	0,33	0,76	10,67	0,76	1,10	0,20	1,11	5,97	-0,26	6,75	9,10	-0,88
	May	0,60	-0,33	1,69	0,31	0,81	10,17	0,77	1,10	0,49	1,15	6,23	-0,31	6,85	8,67	-0,84
	Jun	0,61	-0,33	1,61	0,29	0,80	9,68	0,78	1,10	0,43	1,18	6,25	-0,30	6,77	8,49	-0,83
	Jul	0,66	-0,33	1,54	0,29	0,68	9,06	0,92	1,10	0,56	1,26	6,15	-0,31	6,93	8,56	-0,84
	Ago	-0,00	0,28

26. ECONOMÍA INTERNACIONAL
C) Tipos de interés y rentabilidades

26.22 Rendimientos de la deuda pública a tres años
en mercados nacionales

		Medias de cifras diarias										Porcentajes				
		Unión Europea					Brasil	Canadá	China	Corea	Estados Unidos de América	India	Japón	Méjico	Rusia	Suiza
OCDE		Zona del Euro	Polonia	Reino Unido	Suecia											
		1	2	3	4	5	6	7	8	9	10	11	12	13	14	15
11	M	1,90	4,89	5,03	1,19	2,10	12,28	1,60	3,40	2,80	0,75	8,16	0,26	6,44	6,70	0,46
12	M	1,00	2,85	4,36	0,39	1,06	9,07	1,20	2,89	2,42	0,38	8,06	0,14	5,22	7,19	-0,06
13	M	0,89	1,23	3,51	0,58	1,31	10,36	1,25	3,52	2,56	0,54	8,12	0,13	3,65	6,44	0,04
14	M	0,88	0,56	2,63	1,05	0,70	12,13	1,18	3,80	2,33	0,89	8,47	0,09	3,64	9,27	-0,00
15	M	0,72	0,06	1,91	0,86	-0,08	13,99	0,57	2,99	1,63	1,02	7,75	0,02	3,88	11,80	-0,81
16	M	0,57	-0,22	1,88	0,39	-0,37	12,89	0,61	2,52	1,28	1,01	7,02	-0,20	4,66	9,27	-0,92
16	Mar	0,58	-0,19	1,67	0,65	-0,30	13,97	0,57	2,41	1,32	1,04	7,54	-0,21	4,01	9,38	-0,95
	Abr	0,51	-0,18	1,73	0,63	-0,25	13,23	0,66	2,50	1,23	0,92	7,28	-0,24	3,52	9,45	-0,88
	May	0,55	-0,21	1,80	0,61	-0,29	12,65	0,65	2,63	1,15	0,97	7,25	-0,24	3,38	9,35	-0,86
	Jun	0,51	-0,21	1,96	0,48	-0,36	12,48	0,58	2,61	1,23	0,87	7,19	-0,26	4,18	9,29	-0,98
	Jul	0,45	-0,30	1,85	0,23	-0,47	12,23	0,56	2,52	1,16	0,79	6,99	-0,33	5,18	9,15	-1,02
	Ago	0,48	-0,32	1,77	0,15	-0,50	12,11	0,57	2,42	1,14	0,85	6,90	-0,19	5,11	9,04	-0,94
	Sep	0,49	-0,30	1,88	0,12	-0,46	11,82	0,58	2,44	1,16	0,89	6,79	-0,21	5,06	8,66	-0,93
	Oct	0,54	-0,26	1,98	0,24	-0,49	11,35	0,59	2,37	1,15	0,99	6,58	-0,24	5,04	8,75	-0,92
	Nov	0,69	-0,16	2,13	0,28	-0,44	11,76	0,71	2,41	1,35	1,21	6,30	-0,17	5,63	8,85	-0,87
	Dic	0,83	-0,26	2,28	0,20	-0,37	11,52	0,95	2,83	1,60	1,50	6,30	-0,13	6,33	8,59	-0,88
17	Ene	0,84	-0,24	2,38	0,24	-0,30	10,71	0,95	2,84	1,60	1,48	6,37	-0,16	6,92	8,17	-0,83
	Feb	0,80	-0,16	2,55	0,19	-0,28	10,20	0,93	2,92	1,58	1,47	6,53	-0,15	6,56	8,32	-0,83
	Mar	0,86	-0,15	2,48	0,26	-0,27	9,74	0,93	2,98	1,58	1,60	6,65	-0,18	6,39	8,40	-0,77
	Abr	0,77	-0,22	2,38	0,22	-0,35	9,59	0,84	3,13	1,51	1,45	6,70	-0,18	6,13	8,28	-0,79
	May	0,79	-0,27	2,29	0,20	-0,37	9,66	0,77	3,59	1,47	1,49	6,70	-0,14	6,11	8,18	-0,76
	Jun	0,81	-0,26	2,14	0,24	-0,42	10,09	0,95	3,57	1,60	1,49	6,50	-0,10	6,51	8,02	-0,79
	Jul	0,89	-0,21	2,05	0,37	-0,35	9,43	1,37	3,51	1,68	1,55	6,49	-0,07	6,49	8,09	-0,67
	Ago	...	-0,29

26. ECONOMÍA INTERNACIONAL
C) Tipos de interés y rentabilidades

26.23 Rendimientos de la deuda pública a tres años
en mercados nacionales

		Medias de cifras diarias										Porcentajes	
		Países de la zona euro											
		España	Alemania	Austria	Bélgica	Eslovaquia	Finlandia	Francia	Grecia	Holanda	Irlanda	Italia	Portugal
		1	2	3	4	5	6	7	8	9	10	11	12
11	M	3,97	1,31	1,90	2,88	2,54	1,52	1,70	39,03	1,49	10,52	4,20	12,68
12	M	3,98	0,19	0,70	1,11	0,73	0,41	0,65	...	0,41	4,56	3,61	10,08
13	M	2,53	0,25	0,42	0,52	0,81	0,29	0,48	...	0,38	1,87	2,21	4,60
14	M	0,92	0,10	0,18	0,23	0,47	0,19	0,22	5,38	0,19	0,68	1,00	1,52
15	M	0,36	-0,20	-0,11	-0,13	0,14	-0,11	-0,11	9,95	-0,14	0,08	0,33	0,56
16	M	0,07	-0,56	-0,44	-0,49	-0,13	-0,48	-0,44	8,40	-0,52	-0,30	0,07	0,92
16	Feb	0,26	-0,46	-0,34	-0,41	-0,06	-0,40	-0,34	...	-0,44	-0,12	0,11	0,92
	Mar	0,13	-0,48	-0,35	-0,43	-0,09	-0,40	-0,36	...	-0,44	-0,21	0,02	0,70
	Abr	0,13	-0,49	-0,37	-0,41	-0,06	-0,42	-0,38	...	-0,44	-0,27	0,05	0,95
	May	0,08	-0,50	-0,38	-0,43	-0,07	-0,40	-0,38	7,65	-0,45	-0,27	0,02	1,12
	Jun	0,10	-0,55	-0,42	-0,46	-0,10	-0,45	-0,41	8,59	-0,50	-0,25	0,06	1,28
	Jul	-0,03	-0,64	-0,51	-0,56	-0,19	-0,55	-0,52	8,97	-0,58	-0,37	0,01	1,20
	Ago	-0,06	-0,63	-0,52	-0,58	-0,18	-0,55	-0,54	8,70	-0,59	-0,35	-0,02	0,96
	Sep	-0,05	-0,66	-0,54	-0,57	-0,19	-0,58	-0,56	9,23	-0,60	-0,38	0,01	1,00
	Oct	-0,05	-0,65	-0,55	-0,60	-0,24	-0,58	-0,54	8,88	-0,60	-0,40	0,06	0,90
	Nov	0,11	-0,63	-0,52	-0,54	-0,18	-0,55	-0,46	7,33	-0,61	-0,32	0,29	0,93
	Dic	0,04	-0,70	-0,56	-0,60	-0,18	-0,60	-0,53	7,86	-0,68	-0,44	0,16	0,78
17	Ene	-0,02	-0,67	-0,56	-0,56	-0,18	-0,58	-0,48	7,18	-0,61	-0,37	0,13	0,71
	Feb	0,05	-0,77	-0,62	-0,54	-0,18	-0,62	-0,34	...	-0,64	-0,33	0,31	0,64
	Mar	-0,02	-0,68	-0,62	-0,55	-0,19	-0,59	-0,31	...	-0,65	-0,31	0,34	0,74
	Abr	-0,07	-0,71	-0,59	-0,52	-0,32	-0,61	-0,33	...	-0,68	-0,32	0,30	0,86
	May	-0,10	-0,63	-0,44	-0,43	-0,35	-0,54	-0,44	...	-0,52	-0,41	0,17	0,59
	Jun	-0,15	-0,61	-0,45	-0,47	-0,36	-0,57	-0,47	...	-0,55	-0,39	0,23	0,36
	Jul	-0,13	-0,52	-0,36	-0,37	-0,27	-0,55	-0,38	...	-0,46	-0,28	0,25	0,29

26. ECONOMÍA INTERNACIONAL
C) Tipos de interés y rentabilidades

26.24 Rendimientos de la deuda pública a largo plazo (a)

Banco Central Europeo y Reuters

Porcentajes

	OCDE	Unión Europea				Brasil	Canadá	China	Corea	Estados Unidos de América	India	Japón	Méjico	Rusia	Suiza	
		Zona del Euro	Polonia	Reino Unido	Suecia											
	1	2	3	4	5	6	7	8	9	10	11	12	13	14	15	
11	M	3,15	4,31	5,98	2,87	2,61	12,11	2,81	3,89	2,58	2,80	8,33	1,13	6,43	8,19	1,47
12	M	2,34	3,05	5,02	1,74	1,59	10,23	1,89	3,47	2,43	1,80	8,28	0,86	5,54	7,87	0,61
13	M	2,43	3,01	4,03	2,03	2,12	10,86	2,28	3,83	3,05	2,35	8,14	0,72	5,26	7,18	0,88
14	M	2,25	2,28	3,51	2,14	1,72	12,35	2,25	4,18	3,09	2,55	8,59	0,55	5,67	9,38	0,68
15	M	1,71	1,27	2,71	1,79	0,72	13,73	1,53	3,40	2,24	2,14	7,76	0,36	5,61	11,40	-0,07
16	M	1,35	0,93	3,05	1,22	0,54	13,02	1,26	2,89	1,69	1,85	7,23	-0,04	6,02	8,93	-0,35
16	Mar	1,41	0,93	2,90	1,46	0,82	14,42	1,27	2,91	1,79	1,89	7,57	-0,06	5,91	9,28	-0,35
	Abr	1,37	0,96	2,95	1,48	0,81	13,37	1,34	2,94	1,72	1,81	7,45	-0,09	5,83	9,21	-0,32
	May	1,36	0,97	3,05	1,43	0,77	12,71	1,37	2,95	1,68	1,81	7,45	-0,10	5,88	8,88	-0,30
	Jun	1,22	0,88	3,13	1,18	0,52	12,59	1,18	2,97	1,58	1,65	7,49	-0,16	5,89	8,68	-0,45
	Jul	1,05	0,62	2,90	0,79	0,17	12,02	1,06	2,84	1,38	1,50	7,30	-0,25	5,67	8,47	-0,56
	Ago	1,07	0,61	2,72	0,60	0,10	11,92	1,05	2,75	1,38	1,56	7,13	-0,08	5,55	8,36	-0,52
	Sep	1,14	0,74	2,85	0,77	0,22	12,00	1,09	2,79	1,46	1,63	7,03	-0,04	5,81	8,16	-0,45
	Oct	1,25	0,78	3,02	1,04	0,24	11,35	1,16	2,72	1,51	1,76	6,85	-0,06	6,02	8,34	-0,48
	Nov	1,57	1,23	3,46	1,34	0,43	11,86	1,44	2,84	1,87	2,14	6,53	-0,01	6,82	8,72	-0,21
	Dic	1,78	1,29	3,55	1,39	0,61	11,85	1,74	3,18	2,13	2,51	6,43	0,06	7,13	8,53	-0,12
17	Ene	1,77	1,31	3,70	1,38	0,65	11,09	1,73	3,24	2,10	2,45	6,42	0,06	7,32	8,16	-0,14
	Feb	1,79	1,45	3,83	1,24	0,66	10,46	1,71	3,41	2,13	2,43	6,74	0,09	6,99	8,13	-0,13
	Mar	1,83	1,46	3,68	1,13	0,69	10,25	1,73	3,36	2,18	2,50	6,82	0,07	7,10	8,06	-0,06
	Abr	1,69	1,26	3,45	1,00	0,57	10,16	1,55	3,40	2,12	2,31	6,85	0,03	7,05	7,87	-0,15
	May	1,70	1,18	3,37	1,03	0,56	10,57	1,53	3,64	2,18	2,32	6,84	0,04	7,08	7,59	-0,10
	Jun	1,60	1,07	3,22	0,98	0,46	10,71	1,51	3,58	2,14	2,20	6,52	0,06	6,76	7,67	-0,15
	Jul	1,74	1,21	3,32	...	0,66	10,27	1,91	3,60	2,23	2,33	6,47	0,08	6,51	7,81	0,01
	Ago	...	1,05	0,63

Nota: Véase también el cuadro 2.8.

(a) Tipo de interés de los bonos a diez años, que es el tipo que se utilizó en el criterio de convergencia de tipos de interés.

26. ECONOMÍA INTERNACIONAL
C) Tipos de interés y rentabilidades

26.25 Rendimientos de la deuda pública a largo plazo (a)

Banco Central Europeo y Reuters

Porcentajes

		Países de la zona euro												
		España (b)	Alemania	Austria	Bélgica	Eslovaquia	Finlandia	Francia	Grecia	Holanda	Irlanda	Italia	Luxemburgo	Portugal
		1	2	3	4	5	6	7	8	9	10	11	12	13
11	M	5,44	2,61	3,32	4,23	4,23	3,01	3,32	15,75	2,99	9,60	5,42	2,92	10,24
12	M	5,85	1,50	2,37	3,00	...	1,89	2,54	22,50	1,93	6,17	5,49	1,82	10,55
13	M	4,56	1,57	2,01	2,41	2,60	1,86	2,20	10,05	1,96	3,79	4,32	1,85	6,29
14	M	2,72	1,16	1,49	1,71	1,75	1,45	1,67	6,93	1,45	2,37	2,89	1,34	3,75
15	M	1,73	0,50	0,75	0,84	0,89	0,72	0,84	9,67	0,69	1,18	1,71	0,37	2,42
16	M	1,39	0,09	0,38	0,48	0,65	0,37	0,47	8,36	0,29	0,74	1,49	0,25	3,17
16	Mar	1,54	0,17	0,46	0,62	0,49	0,53	0,51	9,12	0,32	0,85	1,38	0,42	2,84
	Abr	1,53	0,13	0,38	0,55	0,76	0,46	0,51	9,03	0,40	0,86	1,44	0,34	3,13
	May	1,57	0,13	0,37	0,55	0,89	0,45	0,51	7,64	0,38	0,84	1,53	0,33	3,15
	Jun	1,48	-0,02	0,33	0,43	0,79	0,33	0,39	7,92	0,25	0,76	1,45	0,17	3,20
	Jul	1,17	-0,15	0,16	0,20	0,50	0,12	0,17	7,99	0,06	0,47	1,23	-0,00	3,06
	Ago	1,01	-0,13	0,11	0,15	0,33	0,06	0,15	8,19	0,03	0,40	1,18	-0,05	2,91
	Sep	1,04	-0,09	0,15	0,18	0,36	0,08	0,18	8,34	0,06	0,42	1,27	-0,03	3,26
	Oct	1,07	-	0,24	0,27	0,48	0,17	0,33	8,33	0,16	0,50	1,45	0,07	3,33
	Nov	1,43	0,19	0,49	0,57	0,83	0,41	0,67	7,33	0,39	0,85	1,94	0,28	3,51
	Dic	1,44	0,25	0,53	0,61	1,06	0,46	0,75	6,94	0,44	0,84	1,89	0,39	3,74
17	Ene	1,46	0,25	0,57	0,70	1,07	0,50	0,86	7,04	0,48	0,99	1,99	0,43	3,95
	Feb	1,70	0,26	0,59	0,87	1,11	0,52	1,03	7,52	0,49	1,06	2,35	0,55	4,04
	Mar	1,72	0,35	0,59	0,87	1,17	0,51	1,02	7,17	0,49	1,05	2,40	0,60	3,99
	Abr	1,61	0,22	0,49	0,78	1,09	0,38	0,88	6,70	0,50	0,91	2,26	0,49	3,77
	May	1,57	0,34	0,65	0,77	1,06	0,49	0,81	5,86	0,59	0,83	2,19	0,57	3,29
	Jun	1,45	0,25	0,55	0,62	0,93	0,56	0,66	5,76	0,50	0,70	2,05	0,52	2,97
	Jul	1,60	0,46	0,73	0,83	0,97	0,76	0,84	5,33	0,69	0,87	2,23	0,69	3,03
	Ago	0,57	...

Nota: Véase también el cuadro 2.8.

(a) Tipo de interés de los bonos a diez años, que es el tipo que se utilizó en el criterio de convergencia de tipos de interés.

(b) Véase también la columna 11 del cuadro 2.10.

APÉNDICE 1 BANCO DE ESPAÑA. BALANCE DE SITUACIÓN RESUMIDO

BALANCE DE SITUACIÓN RESUMIDO DEL BANCO DE ESPAÑA

Balance de situación resumido del Banco de España, que se publica en cumplimiento de lo establecido en el artículo 29 del Reglamento interno del Banco de España, aprobado por Resolución de 28.3.2000 (BOE de 6.4.2000)

De conformidad con el sistema contable establecido en el Eurosistema en relación con la emisión de billetes de euro, el 8% del total de los billetes de euro en circulación se asigna al BCE con periodicidad mensual. La contrapartida de este ajuste se contabiliza (en las cuentas de los BCN) como un pasivo Intra-Eurosistema relacionado con la emisión de billetes. El 92% restante de los billetes de euro en circulación se asigna a los BCN también con periodicidad mensual, de modo que cada BCN muestra en su balance la parte de los billetes de euro emitidos que le corresponde de acuerdo con su participación en el capital desembolsado del BCE. La diferencia entre el valor de los billetes de euro asignados a cada BCN de acuerdo con el citado sistema contable y el valor de los billetes de euro puestos en circulación también se contabiliza (en las cuentas de los BCN) como un activo/pasivo Intra-Eurosistema relacionado con la emisión de billetes.

BALANCE DE SITUACIÓN RESUMIDO AL 31 DE AGOSTO DE 2017

CONCEPTOS	EUROS
ACTIVO	
Oro y derechos en oro.	9.997.023.423,32
Activos en moneda extranjera frente a no residentes en la zona del euro.	45.865.474.639,53
Activos en moneda extranjera frente a residentes en la zona del euro.	3.045.157.880,70
Activos en euros frente a no residentes en la zona del euro.	101,31
Préstamos en euros concedidos a entidades de crédito de la zona del euro en relación con operaciones de política monetaria.	171.863.250.000,00
Otros activos en euros frente a entidades de crédito de la zona del euro.	469.858,34
Valores emitidos en euros por residentes en la zona del euro.	307.992.409.059,53
Créditos en euros a las Administraciones Públicas.	0,00
Cuentas Intra-Eurosistema.	115.227.772.221,63
Partidas en curso de liquidación.	985.582,13
Otros activos.	4.867.513.197,32
TOTAL ACTIVO	658.860.055.963,81
PASIVO	
Billetes en circulación.	131.871.206.400,00
Depósitos en euros mantenidos por entidades de crédito de la zona del euro en relación con operaciones de política monetaria.	82.347.037.843,98
Otros pasivos en euros con entidades de crédito de la zona del euro.	600.576,14
Certificados de deuda emitidos.	0,00
Depósitos en euros de otros residentes en la zona del euro.	18.858.802.764,35
Pasivos en euros con no residentes en la zona del euro.	2.839.367.701,73
Pasivos en moneda extranjera con residentes en la zona del euro.	2.014.076,39
Pasivos en moneda extranjera con no residentes en la zona del euro.	860.101,52
Contrapartida de los derechos especiales de giro asignados por el FMI.	3.375.820.926,92
Cuentas Intra-Eurosistema.	384.426.110.481,46
Partidas en curso de liquidación.	715.249.099,49
Otros pasivos.	3.627.398.710,93
Provisiones.	14.609.441.903,02
Cuentas de revalorización.	14.286.337.742,92
Capital y reservas.	1.899.807.634,96
TOTAL PASIVO	658.860.055.963,81

APÉNDICE 2 ESQUEMAS DE SECTORIZACIÓN

Esquema de sectorización 1

AGRUPACIONES INSTITUCIONALES UTILIZADAS EN LOS CUADROS DE ANÁLISIS MONETARIO EN EL CONTEXTO DE LA ZONA EURO		
A. RESIDENTES EN ESPAÑA		
A.1. Instituciones financieras monetarias	1. BANCO DE ESPAÑA (S.121)	
	2. OTRAS INSTITUCIONES FINANCIERAS MONETARIAS (S.122)	<ol style="list-style-type: none"> 1. <i>Entidades de crédito</i> <ol style="list-style-type: none"> 1. Bancos 2. Cajas de ahorros 3. Cooperativas de crédito 4. Instituto de Crédito Oficial 2. <i>Establecimientos financieros de crédito</i> 3. <i>Entidades de dinero electrónico</i> 4. <i>Fondos del mercado monetario (FMM)</i>
A.2. Administraciones públicas (S.13)	1. ADMINISTRACIÓN CENTRAL (S.1311)	<ol style="list-style-type: none"> 1. <i>Estado</i> 2. <i>Organismos de la Administración central</i>¹
	2. COMUNIDADES AUTÓNOMAS (1) (S.1312)	
	3. CORPORACIONES LOCALES (1) (S.1313)	
	4. ADMINISTRACIONES DE SEGURIDAD SOCIAL (S.1314)	<ol style="list-style-type: none"> 1. <i>Sistema de seguridad social</i> 2. <i>Otras administraciones de seguridad social</i>
A.3. Otros sectores residentes	1. INSTITUCIONES FINANCIERAS NO MONETARIAS (S.123+S.124)	<ol style="list-style-type: none"> 1. <i>Otros intermediarios financieros (S.123)</i> <ol style="list-style-type: none"> 1. Instituciones de inversión colectiva en valores mobiliarios (excepto FMM, vea se A.1.2.2) <ol style="list-style-type: none"> a) Sociedades de inversión mobiliaria b) Fondos de inversión mobiliaria, excepto FMM 2. Instituciones de inversión colectiva en inmuebles <ol style="list-style-type: none"> a) Sociedades de inversión inmobiliaria b) Fondos de inversión inmobiliaria 3. Sociedades de valores 4. Fondos de titulación de activos 5. Sociedades y Fondos de capital riesgo 6. Holdings financieros 7. Sociedades emisoras de participaciones preferentes y otros valores negociables 2. <i>Auxiliares Financieros (S.124)</i> <ol style="list-style-type: none"> 1. Fondos de Garantía de Depósitos 2. Sociedades Gestoras de Cartera y de otras instituciones financieras y de seguro 3. Organismos rectores de los mercados oficiales 4. Agencias de valores 5. Agencias de calificación financiera 6. Sociedades de tasación 7. Fondos de regulación del mercado hipotecario 8. Sociedades de garantías 9. Comisión liquidadora de entidades aseguradoras (hasta su absorción por el Consorcio de Compensación de Seguros)

1. Incluye los organismos autónomos administrativos (excepto las unidades de la seguridad social), universidades y empresas que se consideran administraciones públicas. 2. Excepto Empresas de seguros y Fondos de pensiones.

Esquema de sectorización 1 (continuación)

AGRUPACIONES INSTITUCIONALES UTILIZADAS EN LOS CUADROS DE ANÁLISIS MONETARIO EN EL CONTEXTO DE LA ZONA EURO		
A.3. Otros sectores residentes (continuación)		110. Establecimientos de cambio de moneda 111. Sociedades de compensación y liquidación de valores 112. Holdings que realizan actividades de auxiliares financieros
	2. EMPRESAS DE SEGUROS Y FONDOS DE PENSIONES (S.125)	1. Seguros privados 2. Entidades de previsión social 3. Consorcio de Compensación de Seguros 4. Fondos de pensiones
	3. SOCIEDADES NO FINANCIERAS (S.11)	
	4. HOGARES E INSTITUCIONES SIN FINES DE LUCRO (S.14+S.15)	
A. RESIDENTES EN OTROS PAÍSES DE LA ZONA EURO		
B.1. Instituciones financieras monetarias (S.12)	1. EUROSISTEMA (excepto Banco de España)	
	2. OTRAS INSTITUCIONES FINANCIERAS MONETARIAS	
B.2. Administraciones Públicas (S.13)	1. ADMINISTRACIÓN CENTRAL (S.1311)	
	2. OTRAS ADMINISTRACIONES PÚBLICAS	1. Administración regional (S.1312) 2. Administración local (S.1313) 3. Administraciones de seguridad social (S.1314)
B.3. Otros sectores residentes	1. INSTITUCIONES FINANCIERAS NO MONETARIAS (S123+S124)	
	2. EMPRESAS DE SEGUROS Y FONDOS DE PENSIONES (S.125)	
	3. SOCIEDADES NO FINANCIERAS (S.11)	
	4. HOGARES E INSTITUCIONES SIN FINES DE LUCRO (S.14+S.15)	
B. RESTO DEL MUNDO		
C.1. Bancos		
C.2. Agencias no Bancarias	1. ADMINISTRACIONES PÚBLICAS	
	2. OTROS RESIDENTES	
Por memoria		
I. Instituciones financieras residentes en España (A.1+A.3.1+A.3.2)		
II. Instituciones financieras residentes en otros países de la zona del euro (B.1+B.3.1+B.3.2)		

NOTA GENERAL: Los códigos que figuran detrás de las principales agrupaciones (S.12, S.13, ...) son los del Sistema Europeo de Cuentas 1995 (SEC95), aprobado por el Reglamento (CE) N° 2223/96 del Consejo, de 25 de junio de 1996. 3. Públicas y privadas. 4. ISFL al servicio de los hogares. 5. El Eurosistema está formado por el Banco Central Europeo y los bancos centrales nacionales de la zona del euro.

Esquema de sectorización 2

AGRUPACIONES INSTITUCIONALES UTILIZADAS EN LOS ESTADOS DE SUPERVISIÓN (CAPÍTULO 4)		
A. SECTORES RESIDENTES		
A.1. Sistema crediticio	A.1.1. BANCO DE ESPAÑA	
	A.1.2. ENTIDADES DE DEPÓSITO	A.1.2.1. <i>Bancos</i> A.1.2.2. <i>Cajas de ahorros</i> A.1.2.3. <i>Cooperativas de crédito</i>
	A.1.3. INSTITUTO DE CRÉDITO OFICIAL	
A.2. Administraciones Públicas	A.2.1. ADMINISTRACIÓN CENTRAL	A.2.1.1. <i>Estado</i> A.2.1.2. <i>Organismos de la Administración Central</i>
	A.2.2. ADMINISTRACIONES TERRITORIALES	A.2.2.1. <i>Comunidades Autónomas y sus Organismos</i> A.2.2.2. <i>Corporaciones Locales y sus Organismos</i>
	A.2.3. ADMINISTRACIONES DE SEGURIDAD SOCIAL	
A.3. Otros sectores Residentes	A.3.1. OTROS INTERMEDIARIOS FINANCIEROS, INCLUIDOS EMPRESAS DE SEGUROS Y FONDOS DE PENSIONES	
	A.3.2. AUXILIARES FINANCIEROS	
	A.3.3. SOCIEDADES NO FINANCIERAS PÚBLICAS ¹ Y PRIVADAS	
	A.3.4. PERSONAS FÍSICAS (HOGARES O FAMILIAS)	
	A.3.5. INSTITUCIONES PRIVADAS SIN FINES DE LUCRO	
B. SECTOR EXTERIOR		

1. Incluye, además, los organismos autónomos comerciales y similares.

Esquema de sectorización 3

AGRUPACIONES INSTITUCIONALES UTILIZADAS EN LOS CUADROS DE CONTABILIDAD NACIONAL (INCLUIDAS CUENTAS FINANCIERAS DE LA ECONOMÍA ESPAÑOLA)		
S.1. ECONOMÍA NACIONAL		
S.11. Sociedades no financieras		
S.12. Instituciones financieras	S.121/S.123. INSTITUCIONES FINANCIERAS MONETARIAS	<i>S.121. Banco de España S.122/123. Otras instituciones financieras monetarias</i>
	S.124/S.129. INSTITUCIONES FINANCIERAS NO MONETARIAS	<i>S.124. Fondos de inversión no monetarios S.125/127. Otras instituciones financieras no monetarias, del cual: S.125. Otros intermediarios financieros S.126. Auxiliares financieros S.127. Instituciones financieras de ámbito limitado y prestamistas de dinero S.128. Empresas de seguros S.129. Fondos de pensiones</i>
S.13. Administraciones Públicas	S.1311. ADMINISTRACIÓN CENTRAL	
	S.1312. COMUNIDADES AUTÓNOMAS	
	S.1313. CORPORACIONES LOCALES	
	S.1314. ADMINISTRACIONES DE SEGURIDAD SOCIAL	
S.14/S.15. Hogares e instituciones sin fines de lucro al servicio de los hogares	S.14. HOGARES	
	S.15. INSTITUCIONES SIN FINES DE LUCRO AL SERVICIO DE LOS HOGARES	
S.2. RESTO DEL MUNDO		

APÉNDICE 3 NOTAS METODOLÓGICAS

NOTA METODOLÓGICA DEL CAPÍTULO 10

EMPRESAS DE SEGUROS Y FONDOS DE PENSIONES

Introducción

De acuerdo con lo establecido en el SEC 95, el conjunto de Empresas de seguros y los fondos de pensiones constituyen en subsector dentro del sector de Instituciones financieras. La inclusión de estas entidades dentro del sector de Instituciones financieras se deba, fundamentalmente, a que el ejercicio de su actividad principal, que es la cobertura de riesgos, conlleva una importante labor de intermediación de recursos financieros desde unos sectores a otros. A lo largo de los últimos años, la actividad de este subsector ha ido creciendo significativamente, evolución que cabe atribuir no solo al aumento del deseo de la población de cubrir los distintos tipos de riesgos que ofrecen estas entidades, sino también a la utilización creciente de determinada gama de productos con una finalidad de ahorro.

En los siguientes epígrafes de esta nota se informa de los distintos grupos de agentes que integran este subsector (epígrafe 2), de las fuentes de información utilizadas y de la disponibilidad de datos (epígrafe3) y de la información concreta que contienen los diferentes cuadros que componen este capítulo (epígrafe 4).

Los agentes que integran el subsector

Este subsector comprende cuatro grupos de agentes diferentes: las Empresas de seguros privados, las Mutualidades de previsión social, el Consorcio de Compensación de Seguros y los Fondos de pensiones, todos ellos bajo la supervisión de la Dirección General de Seguros y Fondos de Pensiones (DGSFP).

- **Las Empresas de seguros privados** recogen la actividad de las sociedades anónimas –cuyo capital puede ser solo español, solo extranjero o mixto-, las mutuas de seguros privados, las delegaciones en España de empresas de seguros extranjeras y las empresas reaseguradoras residentes en España (1).
- **Las mutualidades de previsión social** son entidades privadas de carácter benéfico, creadas generalmente por determinados colectivos como una forma de apoyo corporativo (otorgan prestaciones de pequeña cuantía por fallecimiento, nacimiento, etc. Y conceden pequeños préstamos). Son entidades autónomas de los colectivos (empresas, asociaciones, etc.) en cuyo ámbito nacen y su es complementar las pensiones de la Seguridad Social. Sus recursos principales son las aportaciones directas de los asociados o de otras personas o entidades protectoras. Estas entidades pueden tener carácter voluntario u obligatorio (la afiliación de los asociados está vinculada de forma obligatoria a la pertenencia de estos a un colegio profesional, colectivo o empresa). En este grupo están incluidas las denominadas “Cajas de pensiones sustitutorias”, que existieron hasta 1984 en el sistema asegurador español. Estas cajas se constituían por determinados colectivos con la finalidad de actuar como sustitutorias del régimen de la Seguridad Social. Al establecer la disposición adicional quinta de la Ley de Presupuestos para 1984 el traspaso obligatorio de los colectivos cubiertos por estas cajas (tanto jubilados como empleados todavía en activo) a la Seguridad Social, estas entidades pasaron a desempeñar un papel complementario de la seguridad social, estatus que siguen manteniendo en la actualidad.
- **El Consorcio de Compensación de Seguros (CCS)** es una entidad de derecho público con personalidad jurídica propia, cuyo objeto es cubrir los riesgos extraordinarios sobre personas y bienes. Se financia fundamental mente con los recargos establecidos sobre las primas pagadas por los tomadores de cualquier tipo de seguro, con las ayudas y préstamos que recibe del Estado y con primas directas. Además, actúa como agente del Estado ante la Compañía Española de Crédito a la Exportación (CESCE), que es la empresa pública de seguros privados que gestiona, por cuenta del Estado, la cobertura de los riesgos políticos y de determinados riesgos comerciales de las exportaciones españolas. Esta última actividad del CCS no se incluye en las series, ya que se imputa directamente al Estado.
- **Los fondos de pensiones** son los Fondos creados al amparo de la Ley 8/1987, de 8 de junio. Son patrimonios separados e independientes de las entidades que los promueven, y carecen de personalidad jurídica. Estos patrimonios están integrados por los recursos afectos a las finalidades establecidas en los planes de pensiones adscritos. Su administración está encomendada a una entidad gestora y a un depositario, bajo la supervisión de una comisión de control. Estos Fondos se denominan usualmente “Fondos de pensiones autónomos” o externos, en contraposición a los “Fondos de pensiones no autónomos” o internos, que son los constituidos por determinadas entidades de crédito y sociedades no financieras mediante dotaciones a fondos de provisión o reservas internas. Los Fondos internos figuran dentro del balance de los sectores o subsectores que los han constituido (Otras instituciones financieras y Sociedades no financieras) y representan un pasivo frente a los trabajadores (Hogares) con derechos sobre los mismos. Normalmente, en el activo del balance no figura ninguna adscripción diferenciada de activos para cubrir los citados derechos pasivos.

Fuentes y disponibilidad de información

- **Empresas de seguros privados**
La fuente principal de datos son los balances anuales y otras informaciones complementarias que las empresas de seguros remiten a la DGSFP y que esta publica anualmente en sus memorias. Los datos anuales, para el total de esta agrupación, están disponibles desde 1962, y corresponden a tres planes contables distintos (1962-1982, 1983-1997 y 1998 en adelante). En consecuencia, la elaboración de las series históricas ha requerido la realización de los correspondientes enlaces por parte del Banco de España. Este ejercicio se ha realizado adaptando la información de los dos planes anteriores al de 1998, sin que se hayan producido rupturas en las series que merezca la pena resaltarse. Por un lado, las diferencias atribuibles a la distinta cobertura, según los años, señalada en

la nota a pie de página núm. 1, eran pequeñas en el momento de realizarse dicho enlace y, por otro lado, las restantes diferencias por cambio de plan contable fueron, asimismo, reducidas. Además, para una muestra de entidades cuyas provisiones técnicas de seguros suponen el 98% del total, aproximadamente, se dispone de información trimestral desde 1986, aunque son algunas limitaciones. Concretamente, esta información trimestral no incluye datos de las entidades reaseguradoras y no se dispone de datos para los trimestres de 1990 y para los tres primeros de 1998, por lo que estos trimestres figuran como no disponibles en las series históricas.

– **Mutualidades de previsión social**

Se dispone de información desde 1970, con distinto contenido y a partir de las siguientes fuentes:

- Para el período 1970-1984 los datos provienen de los balances individuales de las propias entidades y de información parcial y heterogénea del Ministerio de Trabajo y Seguridad Social (del que dependieron hasta 1984) y del Ministerio de Economía. A partir de estos datos, el Banco de España ha estimado las correspondientes series.
- Para el período 1985-1997, inclusive, se dispone de datos de las memorias estadísticas anuales de la DGSFP que integran la información correspondiente a las mutualidades de ámbito nacional, bajo la supervisión de dicha Dirección General, y la información de las entidades bajo supervisión de las Comunidades Autónomas, tras el traspaso de las competencias en esta materia.
- Para 1998 las series recogen únicamente los datos de las Mutualidades de previsión social de ámbito nacional, procedentes de las memorias trimestrales de la DGSFP, y de las entidades de Cataluña y del País Vasco, información proporcionada directamente por la Generalidad de Cataluña y del Gobierno Vasco.
- Desde 1999 las series son estimaciones del Banco de España a partir de los datos de las memorias de la Confederación Española de Mutualidades. Estas estimaciones se sustituirán por los datos oficiales a medida que se vaya disponiendo de los mismos.

– **Consorcio de Compensación de Seguros**

Para el período 1970- 1982 la disponibilidad de datos es parcial y procede de diversas fuentes, principalmente de los tres organismos que en 1982 se refundieron constituyendo el actual CCS: el propio CCS, el Fondo Nacional de Garantía y el Seguro Obligatorio de Viajeros. A partir de esta información, el Banco de España ha estimado las correspondientes series históricas. Desde 1983 los datos provienen de las memorias anuales del propio Consorcio.

– **Fondos de pensiones externos**

Se dispone de datos desde que estos Fondos comenzaron a constituirse, en el año 1998. La fuente de los mismos son las memorias estadísticas anuales que publica la DGSFP.

Información que contienen los diferentes cuadros del capítulo

Los cuadros recogen, en forma de series históricas, la información contable- administrativa procedente de la DGSFP, las Comunidades Autónomas que suministran datos y el CCS. El cuadro 10.1 tiene por finalidad proporcionar una visión global de la importancia relativa de cada uno de los cuatro grupos de entidades que integran el subsector a través del total de su balance y de la partida más relevante del mismo: las provisiones técnicas y los fondos propios, en el caso de los fondos de pensiones. A continuación, los cuadros 10.2 a 10.6 proporcionan determinados detalles del activo y del pasivo del balance del total del subsector (cuadro 10.2) y de cada uno de los grupos de agentes que lo componen (cuadros 10.3 a 10.6). La estructura de todos estos cuadros es idéntica, por lo que ha sido preciso realizar alguna adaptación, de carácter menor, al formato de balance que cada grupo de agentes remite a la DGSFP.

Notas

- Hasta 1997 (inclusive), las series anuales que se presentan incluyen la actividad en España de las empresas residentes en España (es decir, tanto las de nacionalidad española como las sucursales de entidades extranjeras); desde entonces no se incluye la información del negocio asegurador realizado en España por sucursales con sede social en otros países de la UE, dado que, en el marco jurídico vigente, no se prevé la remisión de datos por parte de estas sucursales. En cuanto a las series trimestrales, a partir del primer trimestre de 1996 recogen la actividad tanto en España como en el extranjero de las entidades de nacionalidad española. Además, a partir de 1998, al igual que las series anuales y por el mismo motivo estas series no incluyen la actividad en España de las sucursales de entidades con sede social en otros países de la UE.

NOTA METODOLÓGICA

LA DEUDA DE LAS ADMINISTRACIONES PÚBLICAS (AAPP) ELABORADA SEGÚN LA METODOLOGÍA DEL PROTOCOLO DE DÉFICIT EXCESIVO (PDE)

Introducción

Entre las funciones que el Banco de España tiene atribuidas por la legislación española y, en concreto, por la Ley de Autonomía del Banco de España y por los sucesivos Planes Estadísticos Nacionales aparece, de forma destacada, la elaboración de un conjunto de estadísticas, entre las que se incluye la deuda pública según el Protocolo de Déficit Excesivo (PDE). Así, el Banco de España publica en Internet regularmente información trimestral sobre la deuda pública en su Boletín Estadístico y, mensual, en los Indicadores económicos.

Esta nota describe la metodología utilizada en la elaboración de la deuda PDE. En el apartado que sigue a esta introducción, se exponen los diferentes conceptos de deuda o endeudamiento que suelen manejarse, dependiendo del contexto al que estén referidos. Seguidamente, en el apartado segundo, se proporciona una descripción de la metodología aplicada. Finalmente, el apartado tercero detalla la información que publica el Banco de España.

Distintos conceptos de endeudamiento

En el marco de la actividad económica de cualquier agente, los gastos (incluida la adquisición neta de activos financieros) que no se financian con los ingresos corrientes y de capital deben financiarse mediante la contracción neta de pasivos. Esta generación de pasivos se suele denominar deuda o endeudamiento; no obstante, es necesario distinguir entre la contracción de pasivos en un período de tiempo (flujos) y el saldo en circulación de estos pasivos en un momento determinado (saldos). Por ello, formalmente se denomina variación neta de pasivos a los flujos (operaciones del período), y deuda o endeudamiento o pasivos en circulación, a los saldos. Dentro de esta definición general de endeudamiento se inscriben distintos conceptos, delimitados por los instrumentos incluidos y por los métodos de valoración de éstos, y que, por tanto, deben ser contemplados junto a la propia definición general. En este epígrafe se describe la diferente cobertura de los principales conceptos de endeudamiento que se utilizan frecuentemente y se facilita, mediante el esquema 1, una comparación entre ellos.

1. Pasivos totales

Es el concepto de endeudamiento más amplio posible, y es el reflejado en las Cuentas Financieras de la Economía Española (CFEE), publicación trimestral del Banco de España con un elevado grado de detalle (<http://www.bde.es/webbde/es/estadis/ccff/ccff.html>). En su capítulo 2 se presentan las operaciones financieras (flujos) y los activos financieros y pasivos (saldos) para todos los sectores y subsectores en los que se ha clasificado la economía, entre ellos las AAPP. Así, en este caso concreto, las CFEE informan sobre la actividad financiera de estas Administraciones de una forma completa, coherente e integrada con el resto de los sectores y subsectores de la economía y con las operaciones no financieras de las propias AAPP; por tanto, sirven como marco de referencia global para analizar la actividad financiera de éstas en su conjunto. El concepto de endeudamiento que proporciona esta publicación es el más amplio posible, porque comprende la totalidad de los pasivos contraídos por las AAPP, independientemente de su naturaleza (emisión de moneda, valores representativos de deuda, participaciones en el capital y en fondos de inversión, préstamos no comerciales, a corto y a largo plazo, en euros y en monedas distintas del euro, créditos comerciales y otras obligaciones pendientes de pago). En cuanto a la valoración de los pasivos incluidos en este concepto, se sigue la metodología que establece el Sistema Europeo de Cuentas Económicas Integradas de 2010 (SEC 2010) descrita en la nota metodológica de las CFEE que se difunde en la página web del Banco de España (<http://www.bde.es/webbde/SES/Secciones/Publicaciones/PublicacionesSerias/NotasEstadisticas/07/Fic/nest05.pdf>) y que se caracteriza por utilizar los valores de mercado en la valoración de los saldos y flujos de los pasivos materializados en valores representativos de deuda.

La variación de este endeudamiento se explica por: a) La necesidad neta de financiación, es decir, los gastos no financieros menos los ingresos no financieros, según el criterio de la Contabilidad Nacional, que, a su vez, debe seguir las normas del SEC 2010; b) El incremento neto de activos financieros y, c) Los ajustes por cambios de valoración (que se producen, por ejemplo, en el caso de los valores representativos de deuda y los pasivos en monedas distintas del euro).

2. Deuda elaborada según el PDE

Este concepto de endeudamiento no es tan amplio como el anterior. El Banco de España publica un detalle pormenorizado de este concepto de deuda sobre cada uno de los subsectores que componen las AAPP y se difunde con un menor desfase temporal que las CFEE. Asimismo, proporciona un detalle por instrumentos muy completo ya que distingue:

- Efectivo y depósitos (emisión de moneda metálica)
- Valores representativos de deuda, tanto en euros como en monedas distintas del euro por plazos en origen:
 - a corto plazo
 - a medio y largo plazo
- Préstamos
 - a) Créditos concedidos por entidades de crédito residentes, tanto en euros como en monedas distintas del euro, por plazos en origen.
 - a corto plazo (igual o inferior a 12 meses)
 - a medio y largo plazo (superior a 12 meses)
 - b) Créditos concedidos por no residentes, tanto en euros como en monedas distintas del euro (Resto del mundo)

- c) Préstamos Imputados por Asociaciones Público Privadas y otros métodos de financiación de infraestructuras¹.
- d) Operaciones de Factoring sin recurso²,

El concepto de “Deuda elaborada según el PDE” se diferencia principalmente del concepto de “Pasivos totales” en que no incluye los pasivos de las AAPP en poder de otras AAPP ni los créditos comerciales y otras cuentas pendientes de pago. Además, en cuanto a los métodos de valoración, los valores representativos de deuda se computan por su valor nominal en la deuda elaborada según el PDE (véase el apartado 3 del punto siguiente).

Esquema 1
Administraciones Públicas: diferentes conceptos de endeudamiento
Estructura porcentual a 31.12.2014

Instrumentos		Pasivos totales	Deuda elaborada según el PDE
Efectivo y depósitos		0,3%	0,3 %
Valores representativos de deuda	Valores en poder de AAPP	3,2%	
	Resto de valores (corto, medio y largo plazo)	63,0%	63,0%
Créditos no comerciales a largo plazo en poder de AAPP		14,2%	
Otros créditos no comerciales a largo plazo		12,6%	12,5%
Créditos no comerciales a corto plazo		0,7%	0,7%
Créditos comerciales y otros pasivos en poder de AAPP		2,4%	
Otros créditos comerciales y otros pasivos		3,6%	
Total		100%	76,5%

Estos dos conceptos de endeudamiento no son los únicos posibles. También existen otras definiciones para valorar este aspecto de las finanzas públicas como, por ejemplo, la deuda pública neta, que se obtendría restando a la deuda bruta, que es como se contempla ésta en los dos conceptos que recoge este epígrafe, el saldo de activos financieros (con la idea de que hay que distinguir cuando un agente económico aumenta su endeudamiento para financiar déficit de cuando lo hace para adquirir activos financieros). Cualquier concepto de endeudamiento tiene su significado y es válido para el análisis económico, siempre que se especifique con detalle el ámbito al que va referido. No obstante, se considera de interés resaltar que el concepto de deuda elaborada según el PDE tiene la virtud de estar definido según normas homogéneas de obligado cumplimiento para todos los países de la UE y estar sometido a un escrutinio minucioso por parte de la Comisión Europea (Eurostat), por lo que es comparable entre los distintos Estados miembros de la UE. Esto no sucede con cualquier definición establecida con criterios de un solo país. Además, el concepto de deuda elaborada según el PDE es útil a nivel práctico dado que, por un lado, es aquel cuyos datos se publican con menor desfase temporal y, por otro lado, su evolución constituye una buena aproximación a los pasivos totales. Por su parte, los pasivos totales es el concepto de deuda utilizado en las cuentas financieras que elaboran todos los Estados miembros de la UE.

Metodología. El endeudamiento según el Protocolo de Déficit Excesivo (PDE)

La definición de este endeudamiento está regulada por el *Reglamento (CE) n° 479/2009 del Consejo, de 25 de mayo de 2009, relativo a la aplicación del Protocolo sobre el procedimiento aplicable en caso de déficit excesivo, anejo al Tratado constitutivo*

¹ De acuerdo con la decisión de Eurostat de febrero de 2004 sobre el tratamiento de los contratos de Asociación Público-privada para la construcción de infraestructuras, en función de las características de estos contratos, algunos activos no financieros construidos por concesionarios privados se reasignan en el balance de las Administraciones Públicas con efectos en el déficit y en la deuda de este sector (<http://ec.europa.eu/eurostat/documents/1015035/2041337/Treatment+of+PPPs.pdf/af9e90e2-bf50-4c77-a1a0-e042a617c04e>).

² De acuerdo con la decisión de Eurostat de julio de 2012, los créditos comerciales de las Administraciones Públicas que se descuentan en instituciones financieras mediante operaciones de factoring sin recurso deben ser incluidos en la deuda PDE (<http://ec.europa.eu/eurostat/documents/1015035/2041337/Statist-record-of-some-operations-rel-to-trade-credits-i.pdf/f2238d11-9257-4a0e-bd9a-39dcf1fb2cfd>).

de la Comunidad Europea, y por el Reglamento (UE) N° 220/2014 de la Comisión, de 7 de marzo de 2014 por el que se modifica el Reglamento (CE) n° 479/2009 respecto a las referencias al Sistema Europeo de Cuentas Nacionales y Regionales de la Unión Europea. Estos reglamentos, que a su vez han sido modificados el 3605/93 de 22 de noviembre de 1993, remiten al SEC para delimitar los principales términos que se utilizan. Entre otras cosas, esta normativa obliga a los Estados miembros de la UE a enviar a la Comisión Europea y, concretamente, a Eurostat, dos veces al año (a finales de marzo y a finales de septiembre) los datos de esta definición de deuda por subsectores y con un amplio detalle sobre determinados conceptos y operaciones. Estos envíos de datos se conocen como Notificaciones del PDE¹.

A los efectos que interesan en esta nota, el Reglamento 479/2009, modificado por el 220/2014, al igual que su antecesor, el 3605/93, especifica los conceptos de AAPP y deuda pública de la forma siguiente:

1. *Ámbito institucional de las AAPP*

El Reglamento 479/2009 especifica que el sector AAPP comprende los subsectores: Administración central, Comunidades autónomas, Corporaciones locales y Administraciones de seguridad social, con exclusión de las operaciones comerciales, según se definen en el SEC 2010. La exclusión de las operaciones comerciales significa que el sector AAPP abarca, exclusivamente, las unidades institucionales que producen, como función principal, servicios no destinados a la venta.

En el caso de España, el sector AAPP se compone de los cuatro subsectores siguientes:

- La **Administración Central**, constituido por unidades institucionales que tienen competencias generales en todo el territorio nacional y que, en España, está formado por el Estado, por los Organismos de la Administración central y por las empresas que se clasifican como Administración Central.
- Las **Comunidades Autónomas**, que incluye los órganos de gobierno de las Comunidades Autónomas y los Organismos autónomos de carácter administrativo y similares. En esta última agrupación se incluyen las universidades dependientes de cada Comunidad y, también, las empresas que se clasifican como Comunidades Autónomas.
- Las **Corporaciones Locales**, constituidas por los Ayuntamientos, Diputaciones y Cabildos, sus mancomunidades y agrupaciones, Ciudades Autónomas (Ceuta y Melilla) y los organismos autónomos de carácter administrativo y similares dependientes.
- Las **Administraciones de Seguridad Social**, que incluye las unidades institucionales de naturaleza jurídica y ámbito territorial diversos que llevan a cabo funciones relacionadas con la provisión de prestaciones sociales. Desde el primer trimestre del año 2000, de acuerdo con la sectorización de la Base 2000 y de la Base 2008 de la Contabilidad Nacional de España que elabora el INE, las unidades que realizan funciones de Seguridad Social financiadas mediante los impuestos generales (fundamentalmente la Sanidad) se clasifican junto con las unidades de las que dependen en los subsectores Administración Central, Comunidades Autónomas y Corporaciones Locales, mientras que las unidades que realizan funciones de Seguridad Social financiadas mediante cotizaciones sociales se clasifican en el subsector Administraciones de Seguridad Social.

Todos estos subsectores tienen dos características básicas: a) están constituidos por unidades institucionales cuya función principal es producir bienes y servicios no destinados a la venta, y/o efectuar operaciones de redistribución de la renta y la riqueza nacionales y, b) sus recursos principales proceden de pagos obligatorios efectuados por otras unidades institucionales, y no de la venta de su producción.

Dicho de otro modo, para decidir si una unidad institucional ha de incluirse o no en el sector AAPP han de tenerse en cuenta los criterios económicos establecidos en el propio SEC 2010 que permiten determinar, en primer lugar, si una unidad es un productor público o privado y, en segundo lugar, si una unidad es un productor de mercado o no de mercado según la naturaleza de la producción. Atendiendo al SEC 2010, se incluyen en el sector de las AAPP aquellas unidades institucionales controladas por las AAPP y que son productores no de mercado. Se consideran productores no de mercado, principalmente, aquellas unidades institucionales que no cubran más del 50% de sus costes de producción con los ingresos procedentes de la venta de sus productos. Esta metodología implica, de hecho, supeditar el criterio jurídico al económico a la hora de incluir o excluir a las unidades institucionales en el sector AAPP y sus subsectores, ya que puede ocurrir que una unidad sea de naturaleza comercial desde la óptica jurídica pero no cumpla la regla del 50%, en cuyo caso se sectorizará dentro de las AAPP.

2. *Concepto de deuda pública*

El Reglamento 479/2009 y el Reglamento 220/2014 establecen que por deuda pública se entiende el valor nominal total de las obligaciones brutas del sector "administraciones públicas", a excepción de las obligaciones representadas por activos financieros que estén en manos del propio sector. El valor nominal se corresponde con el valor facial. En el caso de obligaciones indexadas, el reglamento especifica que su valor nominal corresponderá a su valor facial ajustado en función del incremento del capital derivado de la indexación acumulado al final de año.

¹ Es preciso aclarar que la versión del SEC vigente hasta la Notificación PDE de septiembre de 1999 inclusive fue la segunda edición, publicada en 1979 (SEC 79). A partir de la Notificación PDE de marzo de 2000, el SEC en vigor fue el correspondiente a 1995 (SEC 95). Resulta interesante señalar que esta versión del SEC fue el primer sistema de cuentas nacionales que se implantó mediante un texto legal, concretamente, por el Reglamento (CE) n° 2223/96 del Consejo, de 25 de junio de 1996 (denominado Reglamento SEC 95) y constituye, por tanto, una obligación legal para los países de la UE. La edición del SEC de 1979 suponía únicamente una "recomendación" a los países para elaborar cuentas nacionales lo más homogéneas posibles. La Notificación PDE de septiembre de 2014, ha sido la primera realizada según el SEC 2010 establecido por el Reglamento (UE) N° 549/2013 del Parlamento Europeo y del Consejo, de 21 de mayo de 2013, relativo al Sistema Europeo de Cuentas Nacionales y Regionales de la Unión Europea.

En cuanto a los instrumentos financieros que deben incluirse, la deuda pública estará constituida por las obligaciones de las administraciones públicas en las siguientes categorías, conforme a las definiciones del SEC 2010: Efectivo y depósitos, títulos de deuda y préstamos.

Por lo que se refiere a las obligaciones denominadas en divisas dicho reglamento establece que deberán convertirse a la moneda nacional al tipo de cambio representativo del mercado registrado el último día hábil de cada año.

En el caso de España, los instrumentos y las fuentes estadísticas utilizadas para calcular la deuda pública se recogen en el esquema 2 siguiente:

Esquema 2
Instrumentos y fuentes

Instrumentos (pasivos)		Fuente estadística
Efectivo y depósitos: emisión de moneda metálica		Banco de España.
Valores representativos de deuda	Valores a corto plazo emitidos en euros	Banco de España. Información recopilada por el Banco de España a través de: <ul style="list-style-type: none"> -Secretaría General del Tesoro y Política Financiera -Boletines oficiales del Estado y de las Comunidades Autónomas -Comisión Nacional del Mercado de Valores. -IBERCLEAR y Bolsas de valores Para las emisiones en monedas distintas del euro se utiliza información de la Balanza de pagos y datos de agencias especializadas (como, por ejemplo, Reuters).
	Valores a largo plazo emitidos en euros	
Préstamos concedidos por las Instituciones Financieras residentes		Información recopilada a través de la Central de Información de Riesgos (CIR) del Banco de España, obtenida de las declaraciones de las entidades de crédito prestamistas Para el Estado, la fuente es la Secretaría General del Tesoro y Política Financiera. La información sobre préstamos imputados por Asociaciones Público Privadas y otros métodos de financiación de infraestructuras procede de la Intervención General de la Administración del Estado (IGAE). Desde diciembre de 2012, se incluye el factoring sin recurso, cuya fuente es la CIR.
Préstamos concedidos por no residentes		Estadísticas de créditos y préstamos concedidos por no residentes a partir de las declaraciones que, con fines estadísticos, tienen obligación de remitir las AAPP al Departamento de Estadística del Banco de España, acerca de las transacciones económicas y los saldos de activos y pasivos financieros con el exterior, (Circular nº 4/2012, de 25 de abril). Para el Estado, la fuente es la Secretaría General del Tesoro y Política Financiera.

3. Reglas de Valoración

Las reglas de valoración utilizadas son las siguientes: los valores representativos de deuda a corto plazo como a medio y largo plazo se computan por su valor nominal, según el Reglamento 479/2009, teniendo en cuenta que el valor nominal es igual al valor facial; por otro lado, en los créditos se incluye únicamente la parte dispuesta. En ambos casos, cuando la moneda en que se realiza la emisión de valores distintos de acciones o se contrata el crédito es distinta del euro, su conversión a euros se lleva a cabo aplicando a la moneda en la que originalmente se han emitido los valores distintos de acciones o contratado el crédito el tipo de cambio de esa moneda al final del período al que va referido el saldo vivo.

De lo señalado hasta aquí se deduce que las estadísticas del Banco de España reflejan una estimación del endeudamiento representado en valores representativos de deuda y préstamos no comerciales a partir de fuentes en su mayoría exógenas a las administraciones y organismos cuya deuda se calcula. Esta razón explica que los montantes obtenidos para cada una de estas administraciones puedan no coincidir exactamente con los que constan en los registros internos de las mismas que, obviamente, son la mejor fuente de información sobre el endeudamiento de cualquier administración. Por ello, se realizan contrastes mensuales en el caso del Estado y trimestrales en el caso de las Comunidades Autónomas y principales Corporaciones Locales (Ayuntamientos con más de 500.000 habitantes) con la información de sus propios registros internos.

Difusión de la información sobre deuda pública.

El Banco de España, en los capítulos 11 a 14 del Boletín Estadístico y en los capítulos 6 y 8 de los Indicadores Económicos, difunde información en su página de Internet sobre la deuda de las AAPP, es decir, de las unidades institucionales clasificadas en el sector AAPP y, separadamente, sobre la deuda de las Empresas Públicas, es decir, de las unidades dependientes de las AAPP (productores públicos) no clasificadas como AAPP, cuya deuda no está incluida en el ámbito del PDE, por lo que no se incluye en las Notificaciones a la Comisión Europea a que se refiere ese procedimiento.

Las estadísticas del Banco de España proporcionan el endeudamiento de las AAPP tanto en cifras absolutas como en términos relativos respecto al PIB. Se aplica el PIB nacional para la deuda total del sector y sus subsectores y el PIB regional para obtener la ratio correspondiente a cada una de las Comunidades Autónomas. En ambos casos, la fuente del PIB son las publicaciones Contabilidad Nacional de España (CNE) y Contabilidad Regional de España (CRE) del Instituto Nacional de Estadística. No obstante, dado que los datos del PIB regional se actualizan con retraso respecto a los del PIB nacional, para los años en los que no se dispone de datos del PIB regional el procedimiento utilizado para calcular la ratio deuda/PIB de cada Comunidad Autónoma consiste en distribuir el PIB nacional de la CNE de acuerdo con la estructura del PIB regional del último año disponible.

Los cuadros del Boletín Estadístico que contienen información trimestral sobre deuda pública son los siguientes:

Capítulo 11. Administraciones Públicas

Administraciones Públicas

11.4 - Pasivos en circulación y deuda según el Protocolo de Déficit Excesivo (PDE). Importes.

11.5 - Pasivos en circulación y deuda según el Protocolo de Déficit Excesivo (PDE). Porcentajes del PIB pm.

11.6 -Deuda según el Protocolo de Déficit Excesivo (PDE) y activos financieros frente a Administraciones Públicas. Importes

11.7 -Deuda según el Protocolo de Déficit Excesivo (PDE) y activos financieros frente a Administraciones Públicas. Porcentajes del PIB pm.

11.12 - Deuda según el Protocolo de Déficit Excesivo (PDE) por instrumentos.

11.13 - Deuda según el Protocolo de Déficit Excesivo (PDE) por sectores de contrapartida, monedas y plazos residuales.

Empresas públicas

11.14 - Deuda por Administraciones Públicas propietarias de las Empresas Públicas no incluidas en el sector Administraciones Públicas.

Capítulo 12. Administración Central y Administraciones de la Seguridad Social

Administración Central

12.6 - Administración Central. Deuda según el Protocolo de Déficit Excesivo (PDE) por instrumentos.

12.7 - Administración Central. Deuda según el Protocolo de Déficit Excesivo (PDE) por administraciones y unidades.

12.8 - Estado. Deuda según el Protocolo de Déficit Excesivo (PDE) por instrumentos

12.9 - Otras unidades institucionales que se clasifican como Administración Central. Deuda según el Protocolo de Déficit Excesivo (PDE) por instrumentos.

Empresas públicas controladas por la Administración Central

12.10 – Deuda por Empresas Públicas no incluidas en el sector Administraciones Públicas

Administraciones de Seguridad Social

12.16 - Deuda según el Protocolo de Déficit Excesivo (PDE) por instrumentos

Capítulo 13. Comunidades Autónomas

Comunidades Autónomas

13.6 - Deuda según el Protocolo de Déficit Excesivo (PDE). Resumen general.

13.7 - Deuda según el Protocolo de Déficit Excesivo (PDE) por instrumentos.

13.8 - Deuda según el Protocolo de Déficit Excesivo (PDE) por agrupaciones institucionales.

13.9 - Deuda según el Protocolo de Déficit Excesivo (PDE) por Comunidades Autónomas. Importes.

13.10-Deuda según el Protocolo de Déficit Excesivo (PDE) por Comunidades Autónomas. Porcentaje del PIB pm.

Empresas públicas controladas por las Comunidades Autónomas

13.11-Deuda por Comunidades Autónomas propietarias de las Empresas Públicas no incluidas en el sector Administraciones Públicas. Importes.

13.12-Deuda por Comunidades Autónomas propietarias de las Empresas Públicas no incluidas en el sector Administraciones Públicas. Porcentajes del PIB pm.

Capítulo 14. Corporaciones Locales

14.6 - Deuda según el Protocolo de Déficit Excesivo (PDE). Resumen general.

14.7 - Deuda según el Protocolo de Déficit Excesivo (PDE) por instrumentos.

14.8 - Deuda según el Protocolo de Déficit Excesivo (PDE) por tipos de Corporaciones Locales.

Los cuadros de los Indicadores Económicos que ofrecen información mensual sobre deuda pública son los siguientes:

Capítulo 6. Administraciones Públicas

6.2 - Administraciones Públicas. Deuda según el Protocolo de déficit Excesivo (PDE).

6.5 - Estado. Deuda según el Protocolo de déficit Excesivo (PDE). España.

Capítulo 8. Magnitudes Financieras

8.8 - Financiación bruta a las Administraciones Públicas residentes en España.