

BOLETÍN ESTADÍSTICO

09/2016

BANCO DE ESPAÑA
Eurosistema



La recepción de información estadística para elaborar este trabajo se ha cerrado el 3 de Octubre de 2016.

El Banco de España difunde todos sus informes y publicaciones periódicas a través de la red Internet en la dirección <http://www.bde.es>.

Se permite la reproducción para fines docentes o sin ánimo de lucro, siempre que se cite la fuente.

© Banco de España, Madrid, 2016

ISSN: 1579 - 8631 (edición electrónica)

SIGLAS, ABREVIATURAS Y SIGNOS UTILIZADOS

AAPP	Administraciones Públicas	IFM	Instituciones Financieras Monetarias
AIAF	Asociación de Intermediarios de Activos Financieros	IGAE	Intervención General de la Administración del Estado
ANFAC	Asociación Nacional de Fabricantes de Automóviles y Camiones	IIC	Instituciones de Inversión Colectiva
BCE	Banco Central Europeo	INE	Instituto Nacional de Estadística
BCN	Bancos Centrales Nacionales	INVERCO	Asociación de instituciones de inversión colectiva y fondos de pensiones
BE	Banco de España	IPI	Índice de Producción Industrial
BOE	Boletín Oficial del Estado	IPC	Índice de Precios de Consumo
BPI	Banco de Pagos Internacionales	IPRI	Índice de Precios Industriales
CE	Comisión Europea	IPSEBENE	Índice de Precios de Servicios y de Bienes Elaborados no Energéticos
CBE	Circular del Banco de España	ISFLSH	Instituciones Sin Fines de Lucro al Servicio de los Hogares
CCAA	Comunidades Autónomas	IVA	Impuesto sobre el Valor Añadido
CCLL	Corporaciones Locales	NEDD	Normas Especiales de Distribución de Datos del FMI
CECA	Confederación Española de Cajas de Ahorros	OOAA	Organismos Autónomos
CEM	Confederación Española de Mutualidades	OBS	Obra Benéfico Social
CFEE	Cuentas Financieras de la Economía Española	OCDE	Organización de Cooperación y Desarrollo Económicos
CNAE	Clasificación Nacional de Actividades Económicas	OIFM	Otras Instituciones Financieras Monetarias
CNE	Contabilidad Nacional de España	OM	Orden Ministerial
CNMV	Comisión Nacional del Mercado de Valores	OOAAPP	Otras Administraciones Públicas
DEG	Derechos Especiales de Giro	OPEP	Organización de Países Exportadores de Petróleo
DGSFP	Dirección General de Seguros y Fondos de Pensiones	OSR	Otros Sectores Residentes
DGT	Dirección General de Tráfico	PEC	Pacto de Estabilidad y Crecimiento
DGTPF	Dirección General del Tesoro y Política Financiera	PDE	Protocolo de Déficit Excesivo
EC	Entidades de Crédito	PIB	Producto Interior Bruto
EFC	Establecimientos Financieros de Crédito	PIB pm	Producto Interior Bruto a Precios de Mercado
Eonia	Índice medio del tipo de interés del euro a un día (Euro Overnight Index Average)	PII	Posición de Inversión Internacional
Euríbor	Tipo de interés de oferta de los depósitos interbancarios en euros (Euro Interbank Offered Rate)	PNB	Producto Nacional Bruto
Eurostat	Oficina de Estadística de las Comunidades Europeas	RD	Real Decreto
EPA	Encuesta de población activa	RM	Resto del mundo
FAAF	Fondo para la Adquisición de Activos Financieros	RNB	Renta Nacional Bruta
FEADER	Fondo Europeo Agrícola de Desarrollo Rural	Sareb	Sociedad de Gestión de Activos Procedentes de la Reestructuración Bancaria
FEAGA	Fondo Europeo Agrícola de Garantía	SCLV	Sistema de Compensación y Liquidación de Valores
FEDER	Fondo Europeo de Desarrollo Regional	SEC	Sistema Europeo de Cuentas
FEOGA	Fondo Europeo de Orientación y Garantía Agrícola	SEPE	Servicio Público de Empleo Estatal
FEP	Fondo Europeo de Pesca	SME	Sistema Monetario Europeo
FFPP	Fondos de Pensiones	TAE	Tasa Anual Equivalente
FGD	Fondo de Garantía de Depósitos de entidades de crédito	TEDR	Tipo Efectivo Definición Restringida
FIAMM	Fondos de Inversión en Activos del Mercado Monetario	UE	Unión Europea
FIM	Fondos de Inversión Mobiliaria	UEM	Unión Económica y Monetaria
FMI	Fondo Monetario Internacional	UE 15	Países componentes de la Unión Europea desde 30.4.2004
FMM	Fondos del Mercado Monetario	UE 25	Países componentes de la Unión Europea desde 1.5.2004
FSE	Fondo Social Europeo	UE 27	Países componentes de la Unión Europea desde 1.1.2007
IAPC	Índice Armonizado de Precios de Consumo	UE 28	Países componentes de la Unión Europea desde 1.7.2013
ICO	Instituto de Crédito Oficial	VNA	Variación Neta de Activos
IFNM	Instituciones Financieras No Monetarias	VNP	Variación Neta de Pasivos

SIGLAS DE PAÍSES Y MONEDAS

De acuerdo con la práctica de la UE, los países están ordenados según el orden alfabético de los idiomas nacionales.

BE	Bélgica	EUR (euro)
BG	Bulgaria	BGN (lev búlgaro)
CZ	República Checa	CZK (corona checa)
DK	Dinamarca	DKK (corona danesa)
DE	Alemania	EUR (euro)
EE	Estonia	EUR (euro)
IE	Irlanda	EUR (euro)
GR	Grecia	EUR (euro)
ES	España	EUR (euro)
FR	Francia	EUR (euro)
HR	Croacia	HRK (kuna)
IT	Italia	EUR (euro)
CY	Chipre	EUR (euro)
LV	Letonia	EUR (euro)
LT	Lituania	EUR (euro)
LU	Luxemburgo	EUR (euro)
HU	Hungría	HUF (forint húngaro)
MT	Malta	EUR (euro)
NL	Países Bajos	EUR (euro)
AT	Austria	EUR (euro)
PL	Polonia	PLN (zloty polaco)
PT	Portugal	EUR (euro)
RO	Rumanía	RON (nuevo leu rumano)
SI	Eslovenia	EUR (euro)
SK	Eslovaquia	EUR (euro)
FI	Finlandia	EUR (euro)
SE	Suecia	SEK (corona sueca)
UK	Reino Unido	GBP (libra esterlina)
JP	Japón	JPY (yen japonés)
US	EEUU	USD (dólar EEUU)

ABREVIATURAS Y SIGNOS

M1	Efectivo en manos del público + Depósitos a la vista.
M2	M1 + Depósitos disponibles con preaviso hasta tres meses + Depósitos a plazo hasta dos años.
M3	M2 + Cesiones temporales + Participaciones en fondos del mercado monetario e instrumentos del mercado monetario + Valores distintos de acciones emitidos hasta dos años.
m€/me	Millones de euros.
mm	Miles de millones.
A	Avance.
P	Puesta detrás de una fecha [ene (P)], indica que todas las cifras correspondientes son provisionales. Puesta detrás de una cifra, indica que únicamente esta es provisional.
SO	Serie original.
SD	Serie desestacionalizada.
T _i ^j	Tasa de la media móvil de i términos, con j de desfase, convertida a tasa anual.
m _j	Tasa de crecimiento básico de período j.
M	Referido a datos anuales (1970 M) o trimestrales, indica que estos son medias de los datos mensuales del año o trimestre, y referido a series de datos mensuales, decenales o semanales, que estos son medias de los datos diarios de dichos períodos.
R	Referido a un año o mes (99 R), indica que existe una discontinuidad entre los datos de ese período y el siguiente.
...	Dato no disponible.
—	Cantidad igual a cero, inexistencia del fenómeno considerado o carencia de significado de una variación al expresarla en tasas de crecimiento.
0,0	Cantidad inferior a la mitad del último dígito indicado en la serie.

ADVERTENCIAS

Calendario de las NEDD del FMI

El Banco de España publica en la Red, en el área de Estadísticas (www.bde.es/bde/es/areas/estadis), un calendario de estadísticas, que incluye las fechas correspondientes a la información exigida por las Normas Especiales de Distribución de Datos (NEDD) del FMI. Desde el calendario se puede acceder a los indicadores o estadísticas del Banco de España con los que se satisfacen los requerimientos de las NEDD.

Boletín Estadístico en la Red

A partir de la edición correspondiente a enero de 2008, la publicación oficial del Boletín Estadístico solo se difunde electrónicamente, a través de www.bde.es.

ÍNDICE ESQUEMÁTICO

AGRUPACIONES	CAPÍTULOS / PÁGINAS
Novedades y advertencias	5
Índice de cuadros	7
ESTADÍSTICAS DE LA UNIÓN ECONÓMICA Y MONETARIA	
	1. Principales indicadores económicos de la zona del euro 27
ESTADÍSTICAS ESPAÑOLAS	
Cuadros generales	2. Principales indicadores económicos 47 3. Cuentas Financieras trimestrales 61
Cuadros de las agrupaciones institucionales	INSTITUCIONES FINANCIERAS Información obtenida de los estados de supervisión 4. Entidades de crédito y establecimientos financieros de crédito 69 Información de los estados de la UEM, CNMV y DGS 5. Instituciones Financieras 117 6. Instituciones Financieras Monetarias 121 7. Banco de España 131 8. Otras Instituciones Financieras Monetarias 143 9. Instituciones Financieras no Monetarias, excepto Empresas de Seguros y Fondos de Pensiones 189 10. Empresas de Seguros y Fondos de Pensiones 205 ADMINISTRACIONES PÚBLICAS 11. Administraciones Públicas 209 12. Administración Central y Administraciones de Seguridad Social 221 13. Comunidades Autónomas 233 14. Corporaciones Locales 243 SOCIEDADES NO FINANCIERAS 15. Sociedades no financieras: Síntesis de la información recopilada por la Central de Balances 251 HOGARES E INSTITUCIONES SIN FINES DE LUCRO AL SERVICIO DE LOS HOGARES 16. Hogares e Instituciones sin fines de lucro al servicio de los hogares 271 RESTO DEL MUNDO 17. Balanza de Pagos y Posición de Inversión Internacional frente a otros residentes en la zona del euro y al resto del mundo 273 18. Estadísticas de Aduanas 297
Tipos de interés y tipos de cambio	19. Tipos de interés (excluidos los que aparecen publicados en los capítulos de Mercados Financieros) 303 20. Tipos de cambio e índices de competitividad 313
Mercados financieros	21. Mercado primario de valores 321 22. Mercados secundarios de valores 335
Estadísticas económicas generales	23. Producción y demanda 351 24. Empleo y salarios 363 25. Precios 379
ESTADÍSTICAS INTERNACIONALES	
	26. Economía internacional 385
APÉNDICES	
	A1. Banco de España. Balance de situación resumido 393 A2. Esquemas de sectorización 397 A3. Notas metodológicas 403

ÍNDICE DE CUADROS

CAPÍTULO 1 PRINCIPALES INDICADORES ECONÓMICOS DE LA ZONA DEL EURO	1.1	Actividad, precios y mercado de trabajo	28
	1.2a	Ahorro, inversión y financiación. Total de sectores residentes	29
	1.2b	Operaciones financieras. Total de sectores residentes	30
	1.3	Operaciones financieras. Sociedades no financieras	31
	1.4	Operaciones financieras. Hogares e IPSFL	32
	1.5	Precios	33
	1.6	Déficit PDE (Protocolo de Déficit Excesivo) de las Administraciones Públicas	34
	1.7	Deuda PDE (Protocolo de Déficit Excesivo) de las Administraciones Públicas	35
	1.8	Balances agregado y consolidado y operaciones (flujos ajustados) de las IFM residentes en la zona del euro, incluyendo el Eurosistema	36
	1.9	Agregados monetarios de la zona del euro y contrapartidas de M3. Resumen	38
	1.10	Agregados monetarios de la zona del euro y contrapartidas de M3. Saldos del balance consolidado. Series originales	40
	1.11	Agregados monetarios de la zona del euro y contrapartidas de M3. Operaciones (flujos ajustados). Series originales	40
	1.12	Agregados monetarios de la zona del euro y contrapartidas de M3. Saldos del balance consolidado y operaciones (flujos ajustados). Series desestacionalizadas	41
	1.13	Contribución de las IFM residentes en España a los agregados monetarios de la zona del euro y a las contrapartidas de M3	41
	1.14	Evolución de los agregados monetarios de la zona del euro y de la contribución de las IFM residentes en España	42
	1.15	Tipos de interés	43
	1.16	Tipos de cambio	44
		Notas a los cuadros del capítulo 1	45
CAPÍTULO 2 PRINCIPALES INDICADORES ECONÓMICOS	2.1	Contabilidad nacional de España. Base 2010	48
	2.2	Economía nacional (consolidada). Cuentas de operaciones no financieras. Base 2010	50
	2.3	Economía nacional. Cuentas corrientes y de capital. Detalle por sectores institucionales. Base 2010	51
	2.4	Cuentas de operaciones financieras. Detalle por sectores institucionales	53
	2.5	Balances financieros. Detalle por sectores institucionales	54
	2.6	Balanza de pagos y Posición de Inversión Internacional	55
	2.7	Cuentas financieras. Operaciones financieras netas y activos financieros netos de los sectores institucionales	56
	2.8	Precios y tipos de interés (antiguo indicador de convergencia)	57
	2.9	Déficit y deuda PDE (Protocolo de Déficit Excesivo) de las Administraciones Públicas	58
	2.10	Tipos de interés	59
	2.11	Índices de competitividad de España	60
CAPÍTULO 3 CUENTAS FINANCIERAS TRIMESTRALES	A)	Cuadros de sectores institucionales	
	3.1	Economía nacional. Balance financiero	62
	3.2	Economía nacional. Cuenta de operaciones financieras	62
	3.3	Sociedades no financieras. Balance financiero	63
	3.4	Sociedades no financieras. Cuenta de operaciones financieras	63
	3.5	Instituciones financieras. Balance financiero	64

- 3.6 Instituciones financieras. Cuenta de operaciones financieras 64
- 3.7 Administraciones públicas. Balance financiero 65
- 3.8 Administraciones públicas. Cuenta de operaciones financieras 65
- 3.9 Hogares e ISFLSH. Balance financiero 66
- 3.10 Hogares e ISFLSH. Cuenta de operaciones financieras 66
- 3.11 Resto del mundo. Balance financiero 67
- 3.12 Resto del mundo. Cuenta de operaciones financieras 67

B) Carteras de valores de los sectores institucionales

- 3.13 Valores representativos de deuda. Saldos 68

CAPÍTULO 4 ENTIDADES DE CRÉDITO Y ESTABLECIMIENTOS FINANCIEROS DE CRÉDITO

A) Balance agregado según los estados de supervisión

- 4. Conciliación entre los balances de las entidades de crédito y establecimientos financieros de crédito que se presentan en los capítulos 4 y 8 de este Boletín 70

ENTIDADES DE CRÉDITO Y ESTABLECIMIENTOS FINANCIEROS DE CRÉDITO

- 4.A Activo = Pasivo de las entidades de crédito y establecimientos financieros de crédito por instituciones 74
 - 4.1 Activo 74
 - 4.2 Pasivo 75
 - 4.3 Crédito. Otros sectores residentes 75
 - 4.4 Activo. Valores 76
 - 4.5 Pasivo. Otros sectores residentes 76
 - 4.6 Otros activos no sectorizados 77
 - 4.7 Patrimonio neto, ajustes y correcciones de valor 77
 - 4.8 Pasivos no sectorizados 78
 - 4.9 Otros activos y pasivos 78
 - 4.10 Correcciones de valor por deterioro de activos del crédito a otros sectores residentes 79

B) Detalles del crédito y los depósitos de las entidades de crédito y establecimientos financieros de crédito

Crédito de las entidades de crédito y establecimientos financieros de crédito, por grupos de entidades

- 4.11 A los sectores «Administraciones públicas» y «Otros sectores residentes» 79
- 4.99 Detalle de los activos dudosos 80

Total crédito y total créditos dudosos de las entidades de crédito y establecimientos financieros de crédito a «Otros sectores residentes», por finalidades del crédito

a) Crédito y dudosos del crédito para financiar actividades productivas de las empresas y los empresarios individuales que reciben los créditos y detalle por funciones de gasto de otras financiaciones a hogares e ISFLSH

- 4.13 Total entidades de crédito y establecimientos financieros de crédito 81
- 4.14 Entidades de depósito 82
- 4.17 Establecimientos financieros de crédito 83

b) Crédito y dudosos del crédito para financiar actividades productivas de las empresas y los empresarios individuales que reciben los créditos. Detalle por la actividad principal

4.18	Total entidades de crédito y establecimientos financieros de crédito	84
4.19	Entidades de depósito	85
4.22	Establecimientos financieros de crédito	86
c) Crédito y dudosos del crédito para financiar actividades productivas de las empresas y los empresarios individuales que reciben los créditos. Detalle de las actividades de industria y construcción		
4.23	Total entidades de crédito y establecimientos financieros de crédito	87
4.24	Entidades de depósito	88
4.27	Establecimientos financieros de crédito	89

Créditos y depósitos de las entidades de depósito a los sectores "Administraciones públicas" y "Otros sectores residentes"

4.28	Detalle por provincias. Resumen	90
4.29	Detalle por Comunidades Autónomas. Resumen	91
4.30	Detalle del crédito por Comunidades Autónomas	92
4.31	Detalle de los depósitos por Comunidades Autónomas	93

Pasivos de las entidades de crédito y establecimientos financieros de crédito, por grupos de entidades

4.32	Frente a «Administraciones públicas» y «Otros sectores residentes»	95
------	--	----

C) Cuenta de resultados

4.B	Entidades de depósito. Resumen	96
4.36	Estructura de la cuenta de resultados	97
4.37	Productos financieros	97
4.38	Costes financieros	98
4.39	Detalle de los productos de la cartera de valores y de los costes de los valores emitidos	98
4.40	Otros productos y gastos ordinarios	99
4.41	Estructura de la cuenta de resultados de las entidades de depósito residentes y sucursales en el extranjero	99

D) Cuadros complementarios

ENTIDADES DE CRÉDITO Y ESTABLECIMIENTOS FINANCIEROS DE CRÉDITO

4.45	Número de entidades	100
4.46	Número de empleados	100
4.47	Número de oficinas operativas y de representación de las entidades de crédito y establecimientos financieros de crédito residentes y del Banco de España	101
4.48	Número de oficinas por Comunidades Autónomas	102
4.49	Número de oficinas por provincias	103

E) Balances de los componentes de las entidades de crédito y establecimientos financieros de crédito

ENTIDADES DE DEPÓSITO

4.51	Activo	104
4.52	Pasivo	104
4.53	Crédito. Otros sectores residentes	105
4.54	Activo. Valores	105

4.55	Pasivo. Otros sectores residentes	106
4.56	Otros activos no sectorizados	106
4.57	Patrimonio neto, ajustes y correcciones de valor	107
4.58	Pasivos no sectorizados	107

ESTABLECIMIENTOS FINANCIEROS DE CRÉDITO

4.81	Activo	108
4.82	Pasivo	108
4.83	Crédito. Otros sectores residentes	109
4.84	Otros activos no sectorizados	109
4.85	Patrimonio neto, ajustes y correcciones de valor	110
4.86	Pasivos no sectorizados	110

Notas a los cuadros del capítulo 4 111

CAPÍTULO 5 INSTITUCIONES FINANCIERAS

BALANCE AGREGADO

5.1	Activos financieros = pasivos más activos financieros netos. Valores absolutos	118
5.2	Activos financieros = pasivos más activos financieros netos. Estructuras	119

CAPÍTULO 6 INSTITUCIONES FINANCIERAS MONETARIAS

BALANCE SEGÚN LOS ESTADOS DE LA ZONA DEL EURO

6.A	Balance. Detalle por instituciones	122
6.1	Activo. Resumen	124
6.2	Pasivo. Resumen	124
6.3	Activo. Residentes en España	125
6.4	Activo. Residentes en España: detalle de valores representativos de deuda	125
6.5	Activo. Residentes en otros países de la zona del euro	126
6.6	Activo. Residentes en otros países de la zona del euro: detalle de valores representativos de deuda	126
6.7	Activo. Resto del mundo	127
6.8	Pasivo. Depósitos de los residentes en España: por sectores y por instrumentos de los depósitos de otras AAPP	127
6.9	Pasivo. Depósitos de los residentes en España: detalle de otros sectores residentes	128
6.10	Pasivo. Depósitos de residentes en otros países de la zona del euro: por sectores y por instrumentos de los depósitos de otras AAPP	128
6.11	Pasivo. Depósitos de residentes en otros países de la zona del euro: detalle de otros sectores residentes 6.12 - Pasivo. Resto del mundo y rúbricas no clasificadas: total y algunos detalles	129
6.12	Pasivo. Resto del mundo y rúbricas no clasificadas: total y algunos detalles	129

Notas a los cuadros del capítulo 6 130

CAPÍTULO 7 BANCO DE ESPAÑA

BALANCE SEGÚN LOS ESTADOS DE LA ZONA DEL EURO

7.A	Balance	132
7.1	Activo. Resumen	134
7.2	Pasivo. Resumen	134
7.3	Activo. Residentes en España	135
7.4	Activo. Residentes en España: detalle de valores representativos de deuda	135
7.5	Activo. Residentes en otros países de la zona del euro	136

- 7.6 Activo. Residentes en otros países de la zona del euro: detalle de valores representativos de deuda 136
- 7.7 Activo. Resto del mundo y detalle de otros activos 137
- 7.8 Pasivo. Depósitos de los residentes en España: por sectores y por instrumentos de los depósitos de otras AAPP 137
- 7.9 Pasivo. Depósitos de los residentes en España: detalle de otros sectores residente 138
- 7.10 Pasivo. Depósitos de los residentes en otros países de la zona del euro: por sectores y por instrumentos de los depósitos de otras AAPP 138
- 7.11 Pasivo. Resto del mundo y detalle de otros pasivos 139
- 7.12 Balance. Resumen por sectores 139
- 7.16 Billetes distribuidos menos billetes retirados por el Banco de España y billetes denominados en pesetas no retornados. Detalle por denominación de los billetes en euros (a) 140
- 7.17 Monedas denominadas en euro puestas en circulación por el Banco de España y monedas denominadas en pesetas no retornadas. Detalle por denominación de las monedas en euros 140

Notas a los cuadros del capítulo 7 141

CAPÍTULO 8 OTRAS INSTITUCIONES
FINANCIERAS MONETARIAS

Nota introductoria a los cuadros del capítulo 8 y otra estadísticas sobre otras instituciones financieras monetarias 144

A) Balance agregado de las OIFM según los estados de la zona del euro

- 8.A Balance. Detalle por instituciones 146
- 8.1 Activo = pasivo de las OIFM por instituciones 151
- 8.2 Activo. Resumen 151
- 8.3 Pasivo. Resumen 152
- 8.4 Activo. Residentes en España 152
- 8.5 Activo. Residentes en España: detalle de valores representativos de deuda 153
- 8.6 Activo. Residentes en otros países de la zona del euro 153
- 8.7 Activo. Residentes en otros países de la zona del euro: detalle de valores representativos de deuda 154
- 8.8 Activo. Resto del mundo 154
- 8.9 Pasivo. Depósitos de los residentes en España: por sectores y por instrumentos de los depósitos de otras AAPP 155
- 8.10 Pasivo. Depósitos de los residentes en España: detalle de otros sectores residentes 155
- 8.11 Pasivo. Depósitos de residentes en otros países de la zona del euro: por sectores y por instrumentos de los depósitos de otras AAPP 156
- 8.12 Pasivo. Depósitos de residentes en otros países de la zona del euro: detalle de otros sectores residentes 156
- 8.13 Pasivo. Resto del mundo y rúbricas no clasificadas por residencia: total y algunos detalles 157

B) Detalles del activo y del pasivo de las OIFM

- 8.14 Préstamos y depósitos de las OIFM frente a las las AAPP residentes en España. Detalle por instituciones 157
- 8.15 Préstamos y depósitos de las OIFM frente a otros sectores residentes en España. Detalle por instituciones 158
- 8.16 Préstamos y depósitos de las OIFM frente a las AAPP. Detalle por subsectores 158
- 8.17 Préstamos y créditos de las OIFM a otros sectores residentes y a otras AAPP residentes en el área del euro. Detalle por subsectores 159
- 8.18 Detalle de los préstamos y créditos concedidos por las OIFM a las sociedades no financieras, los hogares y las ISFLSH residentes en España 159

8.19	Detalle de los préstamos y créditos concedidos por las OIFM a los hogares	160
8.20	Depósitos de otros sectores residentes y de otras AAPP residentes en el área del euro, por subsectores	160
8.21	Depósitos en las OIFM de las Instituciones Financieras no Monetarias residentes en España. Detalle por naturaleza	161
8.22	Depósitos en las OIFM de sociedades no financieras, hogares e ISFLSH residentes en España, por naturaleza	161
8.23	Préstamos y depósitos de residentes en España, por naturaleza. Otros detalles	162
8.24	Detalle por países de los principales activos y pasivos, de las OIFM	163
8.25	Detalle por monedas de los principales activos y pasivos, de las OIFM	164

C) Balances de los componentes de las OIFM

ENTIDADES DE CRÉDITO Y ESTABLECIMIENTOS FINANCIEROS DE CRÉDITO

8.B	Balance de las entidades de crédito y establecimientos financieros de crédito. Detalle por entidades	165
8.31	Activo. Resumen	168
8.32	Pasivo. Resumen	169
8.33	Activo. Residentes en España	169
8.34	Pasivo. Depósitos de los residentes en España: por sectores y por instrumentos de los depósitos de otros sectores residentes	170

RESERVAS MÍNIMAS A QUE ESTÁN SUJETAS LAS ENTIDADES DE CRÉDITO

8.C	Apéndice al balance. Determinación de los pasivos de las entidades de crédito sujetas a reservas mínimas	171
8.35	Pasivos computables en el coeficiente de reservas mínimas de la zona del euro	177

ENTIDADES DE DEPÓSITO

8.41	Activo. Resumen	177
8.42	Pasivo. Resumen	178
8.43	Activo. Residentes en España	178
8.44	Pasivo. Depósitos de los residentes en España: por sectores y por instrumentos de los depósitos de otros sectores residentes	179

ESTABLECIMIENTOS FINANCIEROS DE CRÉDITO (EFC)

8.51	Activo. Resumen	179
8.52	Pasivo. Resumen	180
8.53	Activo. Residentes en España	180
8.54	Pasivo. Depósitos de los residentes en España: por sectores y por instrumentos	181

FONDOS DEL MERCADO MONETARIO

8.F	Balance	182
8.91	Balance. Resumen	184
8.92	Activo. Residentes en España	184

Notas a los cuadros del capítulo 8 185

CAPÍTULO 9 INSTITUCIONES FINANCIERAS NO
MONETARIAS, EXCEPTO EMPRESAS DE
SEGUROS Y FONDOS DE PENSIONES

A) Total sector

Balances

- 9.1 Activo y pasivo. Valoración de activos financieros y pasivos según SEC 95
190

B) Subsector «Otros intermediarios financieros»

Balances

- 9.11 Balances oficiales. Total activo y pasivo por agrupaciones institucionales
190
- 9.12 Activo y pasivo. Valoración de activos financieros y pasivos según SEC 95
191

SUBSECTOR «OTROS INTERMEDIARIOS FINANCIEROS»: AGENTE INSTITUCIONES
DE INVERSIÓN COLECTIVA EN VALORES MOBILIARIOS (EXCEPTO FONDOS DEL
MERCADO MONETARIO)

Balances

- 9.21 Activo y pasivo. Valoración de activos financieros y pasivos según SEC 95
191
- 9.22 Activos financieros. Sociedades no financieras y Administraciones Públicas
192
- 9.23 Activos financieros. Instituciones financieras y resto del mundo 192
- 9.24 Pasivos por tenedores. Valoración de pasivos según SEC 95 193

SUBSECTOR «OTROS INTERMEDIARIOS FINANCIEROS»: AGENTE SOCIEDADES
DE VALORES

Balances

- 9.31 Activo y pasivo. Valoración de activos financieros y pasivos según SEC 95
193
- 9.32 Activos financieros. Detalle 194

C) Subsector «Auxiliares financieros»

Balances

- 9.41 Balances oficiales. Total activo y pasivo por agrupaciones institucionales
194
- 9.42 Activo y pasivo. Valoración de activos financieros y pasivos según SEC 95
195

SUBSECTOR «AUXILIARES FINANCIEROS»: AGENTE SOCIEDADES DE TASACIÓN

Datos de actividad de las tasadoras

- 9.50 Distribución de tasaciones: número de tasaciones 195
- 9.51 Distribución de tasaciones: importe de tasaciones 196
- 9.52 Distribución de tasaciones: superficie utilizable. Tasaciones de bienes
inmuebles 197
- 9.53 Distribución de tasaciones de bienes inmuebles: valor medio del m2 198
- 9.54 Distribución de la clientela y finalidad de las tasaciones: número de
tasaciones 199
- 9.55 Distribución de la clientela y finalidad de las tasaciones: importe de
tasaciones 199
- 9.56 Distribución geográfica de las tasaciones de inmuebles: número de
tasaciones e importe 200

- 9.57 Distribución geográfica de las tasaciones de viviendas: número de tasaciones e importe 200
- 9.58 Distribución geográfica de las tasaciones de inmuebles por Comunidades Autónomas: número de tasaciones 201
- 9.59 Distribución geográfica de las tasaciones de inmuebles por Comunidades Autónomas: importe 201
- 9.60 Distribución geográfica de las tasaciones de viviendas por Comunidades Autónomas: número de tasaciones 202
- 9.61 Distribución geográfica de las tasaciones de viviendas por Comunidades Autónomas: importe 202

Información contable

- 9.62 Balance e información complementaria 203
- 9.63 Cuenta de resultados 203

Notas a los cuadros de las sociedades de tasación 204

CAPÍTULO 10 EMPRESAS DE SEGUROS Y FONDOS DE PENSIONES

BALANCES

- 10.1 Balance y provisiones técnicas por grupos de agentes que componen el sector. 206
- 10.2 Empresas de seguro y fondos de pensiones, Detalles del activo y del pasivo 206
- 10.3 Empresas de seguros privados. Detalles del activo y del pasivo 207
- 10.4 Mutualidades de previsión social. Detalles del activo y del pasivo 207
- 10.5 Consorcio de compensación de seguros. Detalles del activo y del pasivo 208
- 10.6 Fondos de pensiones externos (Ley 8/1987). Detalles del activo y del pasivo 208

CAPÍTULO 11 ADMINISTRACIONES PÚBLICAS

A) ADMINISTRACIONES PÚBLICAS

- 11.1 Capacidad (+) o necesidad (-) de financiación, pasivos en circulación y deuda según el Protocolo de Déficit Excesivo (PDE). Importes 210
- 11.2 Capacidad (+) o necesidad (-) de financiación, pasivos en circulación y deuda según el Protocolo de Déficit Excesivo (PDE). Porcentajes del PIB pm 210
- 11.3 Capacidad (+) o necesidad (-) de financiación. Por subsectores 211
- 11.4 Pasivos en circulación y deuda según el Protocolo de Déficit Excesivo (PDE). Importes 211
- 11.5 Pasivos en circulación y deuda según el Protocolo de Déficit Excesivo (PDE). Porcentajes del PIB pm 212
- 11.6 Deuda según el Protocolo de Déficit Excesivo (PDE) y activos financieros frente a Administraciones Públicas. Importes 212
- 11.7 Deuda según el Protocolo de Déficit Excesivo (PDE) y activos financieros frente a Administraciones Públicas. Porcentajes del PIB pm 213
- 11.8 Conciliación entre la necesidad de financiación y la variación de la deuda elaborada según el Protocolo de Déficit Excesivo (PDE). Importes 213
- 11.9 Conciliación entre la necesidad de financiación y la variación de la deuda elaborada según el Protocolo de Déficit Excesivo (PDE). Porcentajes del PIB pm 214
- 11.10 Adquisición neta de activos financieros 214
- 11.11 Pasivos netos contraídos 215
- 11.12 Deuda según el Protocolo de Déficit Excesivo (PDE) por instrumentos 215
- 11.13 Deuda según el Protocolo de Déficit Excesivo (PDE) por sectores de contrapartida, monedas y plazos residuales 216

B) EMPRESAS PÚBLICAS

- 11.14 Deuda por Administraciones Públicas propietarias de las Empresas Públicas no incluidas en el sector Administraciones Públicas 216

C) OTRA INFORMACIÓN

- 11.15 Relaciones España-Unión Europea 217
Notas a los cuadros del capítulo 11 218

CAPÍTULO 12 ADMINISTRACIÓN CENTRAL Y ADMINISTRACIONES DE SEGURIDAD SOCIAL

ADMINISTRACIÓN CENTRAL

- 12.1 Capacidad (+) o necesidad (-) de financiación, pasivos en circulación y deuda según el Protocolo de Déficit Excesivo (PDE). Importes 222
- 12.2 Capacidad (+) o necesidad (-) de financiación, pasivos en circulación y deuda según el Protocolo de Déficit Excesivo (PDE). Porcentajes del PIB pm 222
- 12.3 Conciliación entre la necesidad de financiación y la variación de la deuda elaborada según el Protocolo de Déficit Excesivo (PDE). Importes 223
- 12.4 Conciliación entre la necesidad de financiación y la variación de la deuda elaborada según el Protocolo de Déficit Excesivo (PDE). Porcentajes del PIB pm 223
- 12.5 Adquisición neta de activos financieros 224
- 12.6 Administración Central. Deuda según el Protocolo de Déficit Excesivo (PDE) por instrumentos 224
- 12.7 Administración Central. Deuda según el Protocolo de Déficit Excesivo (PDE) por administraciones y unidades 225
- 12.8 Estado. Deuda según el Protocolo de Déficit Excesivo (PDE) por instrumentos 225
- 12.9 Otras unidades institucionales clasificadas como Administración Central. Deuda según el Protocolo de Déficit Excesivo (PDE) por instrumentos 226

A) EMPRESAS PÚBLICAS DE LA ADMINISTRACIÓN CENTRAL

- 12.10 Deuda por Empresas Públicas no incluidas en el sector Administraciones Públicas 226

ADMINISTRACIONES DE SEGURIDAD SOCIAL

- 12.11 Capacidad (+) o necesidad (-) de financiación, pasivos en circulación y deuda según el Protocolo de Déficit Excesivo (PDE). Importes 227
- 12.12 Capacidad (+) o necesidad (-) de financiación, pasivos en circulación y deuda según el Protocolo de Déficit Excesivo (PDE). Porcentajes del PIB pm 227
- 12.13 Conciliación entre la necesidad de financiación y la variación de la deuda elaborada según el Protocolo de Déficit Excesivo (PDE). Importes 228
- 12.14 Conciliación entre la necesidad de financiación y la variación de la deuda elaborada según el Protocolo de Déficit Excesivo (PDE). Porcentajes del PIB pm 228
- 12.15 Adquisición neta de activos financieros 229
- 12.16 Deuda según el Protocolo de Déficit Excesivo (PDE) por instrumentos 229

Notas a los cuadros del capítulo 12 230

CAPÍTULO 13 COMUNIDADES AUTÓNOMAS

A) COMUNIDADES AUTÓNOMAS

- 13.1 Capacidad (+) o necesidad (-) de financiación, pasivos en circulación y deuda según el Protocolo de Déficit Excesivo (PDE). Importes 234
- 13.2 Capacidad (+) o necesidad (-) de financiación, pasivos en circulación y deuda según el Protocolo de Déficit Excesivo (PDE). Porcentajes del PIB pm 234
- 13.3 Conciliación entre la necesidad de financiación y la variación de la deuda elaborada según el Protocolo de Déficit Excesivo (PDE). Importes 235
- 13.4 Conciliación entre la necesidad de financiación y la variación de la deuda elaborada según el Protocolo de Déficit Excesivo (PDE). Porcentajes del PIB pm 235

- 13.5 Adquisición neta de activos financieros 236
- 13.6 Deuda según el Protocolo de Déficit Excesivo (PDE). Resumen general 237
- 13.7 Deuda según el Protocolo de Déficit Excesivo (PDE) por instrumentos 238
- 13.8 Deuda según el Protocolo de Déficit Excesivo (PDE) por agrupaciones institucionales 238
- 13.9 Deuda según el Protocolo de Déficit Excesivo (PDE) por Comunidades Autónomas. Importes 239
- 13.10 Deuda según el Protocolo de Déficit Excesivo (PDE) por Comunidades Autónomas. Porcentajes del PIB pm 239

B) EMPRESAS PÚBLICAS DE COMUNIDADES AUTÓNOMAS

- 13.11 Deuda por Comunidades Autónomas propietarias de las Empresas Públicas no incluidas en el sector Administraciones Públicas. Importes 240
- 13.12 Deuda por Comunidades Autónomas propietarias de las Empresas Públicas no incluidas en el sector Administraciones Públicas. Porcentajes del PIB pm 240

Notas a los cuadros del capítulo 13 241

CAPÍTULO 14 CORPORACIONES LOCALES

A) CORPORACIONES LOCALES

- 14.1 Capacidad (+) o necesidad (-) de financiación, pasivos en circulación y deuda según el Protocolo de Déficit Excesivo (PDE). Importes 244
- 14.2 Capacidad (+) o necesidad (-) de financiación, pasivos en circulación y deuda según el Protocolo de Déficit Excesivo (PDE). Porcentajes del PIB pm 244
- 14.3 Conciliación entre la necesidad de financiación y la variación de la deuda elaborada según el Protocolo de Déficit Excesivo (PDE). Importes 245
- 14.4 Conciliación entre la necesidad de financiación y la variación de la deuda elaborada según el Protocolo de Déficit Excesivo (PDE). Porcentajes del PIB pm 245
- 14.5 Adquisición neta de activos financieros 246
- 14.6 Deuda según el Protocolo de Déficit Excesivo (PDE). Resumen general 247
- 14.7 Deuda según el Protocolo de Déficit Excesivo (PDE) por instrumentos 248
- 14.8 Deuda según el Protocolo de Déficit Excesivo (PDE) por tipos de Corporaciones Locales 248
- 14.9 Deuda según el Protocolo de Déficit Excesivo (PDE). Ayuntamientos con más de 300.000 habitantes 249

Notas a los cuadros del capítulo 14 250

CAPÍTULO 15 SOCIEDADES NO FINANCIERAS: SÍNTESIS DE LA INFORMACIÓN RECOPIADA POR LA CENTRAL DE BALANCES

A) Resumen

- 15.A Total sociedades no financieras existentes en España y empresas disponibles en las bases de datos de la Central de Balances 252
- 15.B Total empleados en las sociedades no financieras existentes en España y en las empresas disponibles en las bases de datos de la Central de Balances 253
- 15.C Balance, Cuenta de resultados y ratios. 2013 254

B) Cuenta de resultados

Principales rúbricas. total empresas

- 15.1 Base de datos anual (CBI) 254
- 15.2 Base de datos trimestral (CBT). Tasas 255
- 15.3 Base de datos trimestral (CBT). Tasas interanuales de trimestres acumulados 255

Principales rúbricas. sector industria

- 15.4 Base de datos anual (CBI) 256
- 15.5 Base de datos trimestral (CBT). Tasas 256
- 15.6 Base de datos trimestral (CBT). Tasas interanuales de trimestres acumulados
257

C) Ratios significativas

R.1. Rentabilidad ordinaria del activo neto

- 15.7 Base de datos anual (CBI) 257
- 15.8 Base de datos trimestral (CBT) 258
- 15.9 Base de datos trimestral (CBT). Ratios de trimestres acumulados 258

R.2. Intereses por financiación recibida sobre recursos ajenos con coste (operaciones vivas)

- 15.10 Base de datos anual (CBI) 259
- 15.11 Base de datos trimestral (CBT) 259
- 15.12 Base de datos trimestral (CBT). Ratios de trimestres acumulados 260

R.3. Rentabilidad ordinaria de los recursos propios

- 15.13 Base de datos anual (CBI) 260
- 15.14 Base de datos trimestral (CBT) 261
- 15.15 Base de datos trimestral (CBT). Ratios de trimestres acumulados 261

R.4. Diferencia rentabilidad - coste financiero (R.1-R.2)

- 15.16 Base de datos anual (CBI) 262
- 15.17 Base de datos trimestral (CBT) 262
- 15.18 Base de datos trimestral (CBT). Ratios de trimestres acumulados 263

R.5. Margen de explotación (REB/producción)

- 15.19 Base de datos anual (CBI) 263
- 15.20 Base de datos trimestral (CBT) 264
- 15.21 Base de datos trimestral (CBT). Ratios de trimestres acumulados 264

E.1. Endeudamiento, RAC/AN (precios corrientes; saldo final)

- 15.22 Base de datos anual (CBI) 265
- 15.23 Base de datos trimestral (CBT) 265

E.2. Endeudamiento, RAC/(REB + Ingresos financieros) (saldo final)

- 15.24 Base de datos anual (CBI) 266
- 15.25 Base de datos trimestral (CBT) 266

Carga financiera por intereses, Intereses por financiación recibida/(REB + Ingresos financieros)

- 15.26 Base de datos anual (CBI) 267
- 15.27 Base de datos trimestral (CBT) 267

Ratios significativas FSI

- 15.28 Endeudamiento (Deuda / Fondos Propios). Base de datos integrada (CBI)
268

15.29 Rentabilidad de los recursos propios. (EBIT / Fondos Propios). Base de datos integrada (CBI) 268

Notas a los cuadros del capítulo 15 269

CAPÍTULO 16 HOGARES E INSTITUCIONES SIN
FINES DE LUCRO AL SERVICIO DE LOS
HOGARES

En proceso de elaboración

CAPÍTULO 17 BALANZA DE PAGOS Y
POSICIÓN DE INVERSIÓN INTERNACIONAL
FRENTE A OTROS RESIDENTES EN LA ZONA
DEL EURO Y AL RESTO DEL MUNDO

A) Balanza de pagos

- 17.1 Resumen. Saldos. Mensual 274
- 17.2 Cuenta financiera. Resumen. Variación neta de activos menos variación neta de pasivos. Mensual 274
- 17.3 Cuentas corriente y de capital. Detalle. Mensual 275
- 17.4 Cuenta corriente. Detalle de bienes y servicios. Trimestral 275
- 17.4a Cuenta corriente. Servicios no turísticos. Detalle por tipo de servicio. Trimestral 276
- 17.4b Cuenta corriente. Servicios no turísticos. Detalle por zonas económicas y geográficas. Trimestral 278
- 17.5 Cuenta corriente. Detalle de renta primaria. Trimestral 280
- 17.5a Cuenta corriente. Renta de la inversión. Detalle por categoría funcional. Trimestral 280
- 17.6 Cuenta corriente y de capital. Detalle de renta secundaria y cuenta de capital. Trimestral 281
- 17.6a Cuenta corriente. Renta secundaria. Remesas de trabajadores. Pagos. Principales países. Anual 281
- 17.7 Cuenta financiera. Detalle por categoría funcional. Mensual 282
- 17.8 Cuenta financiera. Variación neta de activos. Detalle por sector institucional. Mensual 282
- 17.9 Cuenta financiera. Inversión directa y de cartera. Variación neta de activos. Instituciones financieras monetarias y Administraciones Públicas. Trimestral 283
- 17.10 Cuenta financiera. Inversión directa y de cartera. Variación neta de activos. Otros sectores residentes. Trimestral 283
- 17.11 Cuenta financiera. Otra inversión. Variación neta de activos. Detalle por sector institucional. Trimestral 284
- 17.12 Cuenta financiera. Variación neta de pasivos. Detalle por sector institucional. Mensual 284
- 17.13 Cuenta financiera. Inversión directa y de cartera. Variación neta de pasivos. Instituciones financieras monetarias y Administraciones Públicas. Trimestral 285
- 17.14 Cuenta financiera. Inversión directa y de cartera. Variación neta de pasivos. Otros sectores residentes. Trimestral 285
- 17.15 Cuenta financiera. Otra inversión. Variación neta de pasivos. Detalle por sector institucional. Trimestral 286

B) Posición de Inversión Internacional

- 17.21 Resumen. Trimestral 286

ACTIVOS FINANCIEROS

- 17.22 Activos. Detalle por categoría funcional e instrumento financiero. Trimestral 287
- 17.23 Activos. Inversión de cartera. Detalle por sector institucional. Trimestral 287
- 17.24 Activos. Otra inversión. Detalle por sector institucional. Trimestral 288

PASIVOS FINANCIEROS

17.27	Pasivos. Detalle por categoría funcional e instrumento financiero. Trimestral	288
17.28	Pasivos. Inversión de cartera. Detalle por sector institucional. Trimestral	289
17.29	Pasivos. Otra inversión. Detalle por sector institucional. Trimestral	289

C) Reservas internacionales y liquidez en moneda extranjera

17.25	Reservas internacionales y liquidez en moneda extranjera. Mensual	290
17.26	Reservas internacionales. Activos de reserva del Banco de España. Detalle. Mensual	290

D) Deuda externa

17.30	Deuda externa. Trimestral	291
17.31	Deuda externa bruta. Detalle por sector institucional e instrumento financiero	292

E) Inversión directa según principio direccional

17.40	Inversión directa. Posición. Detalle por sector institucional. Trimestral	293
17.41	Inversión directa. Transacciones. Detalle por sector institucional. Trimestral	293

Notas a los cuadros del capítulo 17 294

CAPÍTULO 18 ESTADÍSTICAS DE ADUANAS

18.1	Importaciones/introducciones y exportaciones/expediciones	298
------	---	-----

A) Importaciones/introducciones

18.2	Por productos	298
18.3	Distribución geográfica	299

B) Exportaciones/expediciones

18.4	Por productos	299
18.5	Distribución geográfica	300

C) Índices de valor unitario

18.6	Importaciones/introducciones	300
18.7	Exportaciones/expediciones	301

**CAPÍTULO 19 TIPOS DE INTERÉS (EXCLUIDOS
LOS QUE APARECEN PUBLICADOS EN LOS
CAPÍTULOS DE MERCADOS FINANCIEROS)**

A) Tipos legales

19.1	Tipos de interés legales, euríbor, míbor y otros tipos oficiales de referencia	304
19.2	Tipos de interés de referencia del mercado hipotecario (no oficiales) y otros tipos de interés	305

B) Tipos de interés aplicados por las instituciones financieras monetarias a residentes en la UEM (CBE 1/2010). Datos desde enero de 2003

TIPOS DE INTERÉS (TAE Y TEDR) DE NUEVAS OPERACIONES

Préstamos y créditos a hogares e ISFLSH y sociedades no financieras		
19.3	Total entidades de crédito y establecimientos financieros de crédito	305
Préstamos y créditos a hogares e ISFLSH		
19.4	Total entidades de crédito y establecimientos financieros de crédito	306

Préstamos y créditos a sociedades no financieras	
19.5	Total entidades de crédito y establecimientos financieros de crédito 306

Préstamos y créditos a hogares e ISFLSH y sociedades no financieras. Tipos de interés TAE	
19.6	Total entidades de crédito y establecimientos financieros de crédito 307

Depósitos de hogares e ISFLSH y sociedades no financieras	
19.7	Total entidades de crédito y establecimientos financieros de crédito 307

TIPOS DE INTERÉS (TEDR) DE LOS SALDOS VIVOS

Préstamos y créditos a hogares e ISFLSH	
19.8	Total entidades de crédito y establecimientos financieros de crédito 308

Préstamos a sociedades no financieras	
19.9	Total entidades de crédito y establecimientos financieros de crédito 308

Depósitos de hogares e ISFLSH y sociedades no financieras	
19.10	Total entidades de crédito y establecimientos financieros de crédito 309

IMPORTES DE LAS NUEVAS OPERACIONES

Préstamos y créditos a hogares e ISFLSH y sociedades no financieras	
19.11	Total entidades de crédito y establecimientos financieros de crédito 309

Préstamos y créditos a hogares e ISFLSH	
19.12	Total entidades de crédito y establecimientos financieros de crédito 310

Préstamos y créditos a sociedades no financieras	
19.13	Total entidades de crédito y establecimientos financieros de crédito 310

Depósitos de hogares e ISFLSH y sociedades no financieras	
19.14	Total entidades de crédito y establecimientos financieros de crédito 311

IMPORTES DE LOS SALDOS VIVOS

Préstamos y créditos a hogares e ISFLSH y sociedades no financieras. Pro-memoria: plazos residuales	
19.15	Total entidades de crédito y establecimientos financieros de crédito 311

Préstamos y créditos a hogares e ISFLSH y sociedades no financieras	
19.16	Total entidades de crédito y establecimientos financieros de crédito 312

Depósitos de hogares e ISFLSH y sociedades no financieras	
19.17	Total entidades de crédito y establecimientos financieros de crédito 312

CAPÍTULO 20 TIPOS DE CAMBIO E ÍNDICES DE
COMPETITIVIDAD

A) Tipos de cambio

- 20.1 Tipos de cambio del euro 314
- 20.2 Tipos de cambio del euro (continuación 1) 314
- 20.3 Tipos de cambio del euro (continuación 2) 315
- 20.4 Tipos de cambio del euro (continuación 3) 315
- 20.5 Tipos de cambio del dólar estadounidense 316

B) Índices de competitividad

- 20.6 Índices de competitividad de España frente a la zona del euro y a la UE 28 316
- 20.7 Índices de competitividad de España frente a los países desarrollados, a los industrializados y a los nuevos países industrializados de Asia 317
- 20.8 Tipos de cambio efectivos de las principales monedas frente a los países desarrollados 317

Notas a los cuadros del capítulo 20 318

CAPÍTULO 21 MERCADO PRIMARIO DE
VALORES

A) Economía nacional

Valores distintos de acciones, excepto derivados financieros. Acciones y participaciones en fondos de inversión. Detalle por sectores y subsectores

- 21.1 Emisiones netas y ofertas públicas en venta 322
- 21.2 Saldos vivos 322

Valores distintos de acciones, excepto derivados financieros. Detalle por sectores y plazos

- 21.3 Emisiones netas 323
- 21.4 Saldos vivos 323
- 21.5 Tipo de cupón de emisiones a largo plazo. Saldos vivos 324

B) Instituciones financieras

Valores distintos de acciones, excepto derivados financieros. Detalle por subsectores y plazos

- 21.6 Emisiones netas 324
- 21.7 Saldos vivos 325

Valores distintos de acciones emitidos en euros, excepto derivados financieros. Instituciones financieras monetarias. Detalle por instrumentos de emisiones en euros

- 21.8 Emisiones netas, emisiones brutas y amortizaciones 325
- 21.9 Saldos vivos 326

Acciones y participaciones en fondos de inversión. Detalle por sectores

- 21.10 Emisiones netas, ofertas públicas de venta y saldos vivos 326

C) Administraciones Públicas

ADMINISTRACIÓN CENTRAL

Valores distintos de acciones, excepto derivados financieros. Detalle por instrumentos

- 21.11 Emisiones netas 327
- 21.12 Saldos vivos 327
- 21.13 Saldos vivos por plazos de vencimiento 328
- 21.14 Vida media 328
- 21.15 Detalle por instrumentos de emisiones en euros. Emisiones netas, emisiones brutas y amortizaciones 329
- 21.16 Tipos de interés a la emisión: subastas 329

COMUNIDADES AUTÓNOMAS Y CORPORACIONES LOCALES

Valores distintos de acciones, excepto derivados financieros. Detalle por instrumentos

- 21.17 Emisiones netas 330
- 21.18 Saldos vivos 330
- 21.19 Detalle de emisiones en euros. Emisiones netas, emisiones brutas y amortizaciones 331

D) Sociedades no financieras

Valores distintos de acciones, excepto derivados financieros. Detalle por instrumentos

- 21.20 Emisiones netas y saldos vivos 331

E) Resto del mundo

Valores distintos de acciones, excepto derivados financieros. Detalle por sectores

- 21.21 Emisiones netas, emisiones brutas, amortizaciones y saldos vivos 332

F) Zona del euro

Valores distintos de acciones, excepto derivados financieros. Detalle por sectores y subsectores

- 21.22 Emisiones netas 332
- 21.23 Saldos vivos 333

CAPÍTULO 22 MERCADOS SECUNDARIOS DE VALORES

A) Mercado de deuda en anotaciones en cuenta

- 22.1 Saldos nominales registrados en el sistema de anotaciones en cuenta 336
- 22.2 Saldos nominales registrados en cuentas de terceros en el sistema de anotaciones en cuenta 336

DEUDA DEL ESTADO. SALDOS POR TENEDORES

Letras del Tesoro

- 22.3 Saldos nominales. Cartera registrada 337
- 22.4 Saldos nominales. Cartera a vencimiento 337
- 22.5 Operaciones simultáneas y con pacto de recompra 338

Bonos y obligaciones no segregados y principales de deuda segregada del Estado

- 22.6 Saldos nominales. Cartera registrada 338
- 22.7 Saldos nominales. Cartera a vencimiento 339
- 22.8 Operaciones simultáneas y con pacto de recompra 339

DEUDA DEL ESTADO A CORTO PLAZO: LETRAS DEL TESORO

- 22.9 Importes negociados 340
- 22.10 Operaciones simples al contado. Importes negociados y tipos de interés 340
- 22.11 Operaciones simultáneas al contado. Importes negociados y tipos de interés 341
- 22.12 Operaciones con pacto de recompra. Importes negociados y tipos de interés 341

DEUDA DEL ESTADO A MEDIO Y LARGO PLAZO: BONOS Y OBLIGACIONES DEL ESTADO NO SEGREGADOS

- 22.13 Importes negociados 342
- 22.14 Operaciones simples al contado. Importes negociados y tipos de interés 342
- 22.15 Operaciones simultáneas al contado. Importes negociados y tipos de interés 343
- 22.16 Operaciones con pacto de recompra. Importes negociados y tipos de interés 343
- 22.17 Índices de rendimiento y estadísticos complementarios 344

DEUDA DEL ESTADO A MEDIO Y LARGO PLAZO: PRINCIPALES Y CUPONES DE DEUDA SEGREGADA DEL ESTADO

- 22.18 Importes negociados 344
- 22.19 Operaciones simples al contado. Importes negociados y tipos de interés 345
- 22.20 Operaciones simultáneas al contado. Importes negociados y tipos de interés 345
- 22.21 Operaciones con pacto de recompra. Importes negociados y tipos de interés 346

RATIOS DE CONTRATACIÓN

- 22.22 Ratios de contratación 346

B) Mercado bursátil

Acciones

- 22.23 Capitalización en la Bolsa de Madrid 347
- 22.24 Volumen de contratación 347
- 22.25 Índice de cotización 348
- 22.26 Ratio PER (cotización/rentabilidad del capital). Bolsa de Madrid 348

Obligaciones

- 22.27 Volumen de contratación 349

C) Otros mercados de valores

MERCADO ORGANIZADO DE RENTA FIJA DE LA ASOCIACIÓN DE
INTERMEDIARIOS DE ACTIVOS FINANCIEROS (AIAF)

22.28 Pagarés de empresa 349

22.29 Obligaciones 350

MERCADOS OFICIALES DE OPCIONES Y FUTUROS FINANCIEROS

22.30 Operaciones realizadas y posiciones abiertas 350

CAPÍTULO 23 PRODUCCIÓN Y DEMANDA

A) Índice de producción industrial

23.1 General y resumen 352

Por ramas de actividad (CNAE 2009)

23.2 Industrias extractivas y manufactureras 352

23.3 Industrias manufactureras (continuación 1) 353

23.4 Industrias manufactureras (continuación 2) y resto 353

B) Indicadores de energía

23.5 Producción y consumo interior bruto de energía primaria 354

23.6 Electricidad: producción y consumo 354

C) Indicadores de construcción, acero y cemento

23.7 Edificación y vivienda. Licencias de obra mayor 355

23.8 Obras en edificación 355

23.9 Licitación oficial por tipología de obra 356

23.10 Índices de producción de la industria de la construcción 356

23.11 Producción y consumo aparente de acero y cemento 357

D) Indicadores de vehículos

Disponibilidades y utilizaciones de

23.12 Vehículos de carga, autobuses y autocares 357

23.13 Turismos y motocicletas 358

E) Indicadores de los servicios

23.14 Comercio y hostelería 358

23.15 Transporte y turismo 359

F) Opiniones empresariales

23.16 Total industria e industria de bienes de inversión (CNAE 2009) 359

23.17 Industria de bienes de consumo, bienes intermedios y otros sectores (CNAE 2009) 360

23.18 Industria de la construcción (CNAE 2009) 360

23.19 Utilización de la capacidad productiva y factores que han limitado la producción. Total industria (excluida construcción) (CNAE 2009) 361

CAPÍTULO 24 EMPLEO Y SALARIOS

A) Encuesta de población activa

POBLACIÓN DE 16 Y MÁS AÑOS

24.1 Resumen 364

- 24.2 Por grupos de edad y sexo 364
- 24.3 Población activa y ocupada por grupos de edad y sexo 365

OCUPADOS

- 24.4 Por ramas de actividad según secciones de la CNAE 2009 365
- 24.5 Por situación profesional 366
- 24.6 Asalariados por ramas de actividad según secciones de la CNAE 2009 366
- 24.7 Asalariados según duración de la jornada, tipo de contrato y sexo 367

PARADOS

- 24.8 Por ramas de actividad (CNAE 2009) y sexo 367
- 24.9 Por estudios terminados y sexo, situación familiar y duración del paro 368
- 24.10 Parados por tipo de jornada en el empleo buscado y sexo 368

TASAS DE

- 24.11 Actividad por grupos de edad y sexo 369
- 24.12 Paro por grupos de edad y sexo 369
- 24.13 Paro por Comunidades Autónomas 370

B) Encuesta de coyuntura laboral

- 24.14 Efectivos laborales y jornada media por ramas de actividad 370

C) Estadísticas de empleo

- 24.15 Movimiento laboral registrado: demanda de empleo y paro por ramas de actividad 371
- 24.16 Movimiento laboral registrado: ofertas y demandas de empleo, y colocaciones 371
- 24.17 Contratos de trabajo 372
- 24.18 Beneficiarios de prestaciones por desempleo 372

D) Afiliados al, y pensiones del, Sistema de Seguridad Social

- 24.19 Afiliación fin de mes. Altas, bajas y efectivos por regímenes 373
- 24.20 Pensiones en vigor 373
- 24.21 Cuantía media de las pensiones en vigor 374

E) Convenios, conflictos y otras estadísticas laborales

- 24.22 Convenios según mes de inicio de efectos económicos 374
- 24.23 Convenios según mes de registro y año del inicio de efectos económicos 375
- 24.24 Conflictos laborales y regulación de empleo 375

F) Encuesta trimestral de coste laboral

- 24.25 Coste laboral. Resumen 376
- 24.26 Coste laboral por trabajador y mes. Por ramas de actividad (CNAE 2009) 376
- 24.27 Coste salarial por hora efectiva. Por ramas de actividad (CNAE 2009) 377
- 24.28 Tiempo de trabajo efectivo por trabajador y mes. Por ramas de actividad (CNAE 2009) y tipo de jornada 377

CAPÍTULO 25 PRECIOS

A) Índice de precios de consumo

- 25.1 General y por grupos de gasto 380

25.2 General y por grupos específicos 380

B) Índice de precios industriales

25.3 General y resumen 381

Por ramas de actividad (CNAE 2009)

25.4 Industrias extractivas y manufactureras 381

25.5 Industrias manufactureras (continuación 1) 382

25.6 Industrias manufactureras (continuación 2) y resto 382

C) Precios en la construcción

25.7 Índice de costes de la construcción y precio medio del metro cuadrado de las viviendas libres tasadas 383

D) Índices de precios percibidos y pagados por los agricultores

25.8 Total y detalle 383

CAPÍTULO 26 ECONOMÍA INTERNACIONAL

A) Agregados macroeconómicos

26.1 Producto interior bruto a precios corrientes 386

26.2 Producto interior bruto a precios constantes 386

B) Precios y mercado de trabajo

26.11 Índice de precios de consumo 387

26.12 Índice de precios a la producción 387

26.13 Índice de costes laborales unitarios 388

26.14 Índices de valor unitario de exportaciones 388

26.15 Índices armonizados de precios de consumo 389

C) Tipos de interés y rentabilidades

26.21 Tipos de interés interbancarios a tres meses en mercados nacionales 389

26.22 Rendimientos de la deuda pública a tres años en mercados nacionales 390

26.23 Rendimientos de la deuda pública a tres años en mercados nacionales (continuación) 390

26.24 Rendimientos de la deuda pública a largo plazo (a) 391

26.25 Rendimientos de la deuda pública a largo plazo (a) (continuación) 391

APÉNDICE 1 BANCO DE ESPAÑA. BALANCE DE SITUACIÓN RESUMIDO

A1.1 Balance de situación 394

APÉNDICE 2 ESQUEMAS DE SECTORIZACIÓN

A2.1 Agrupaciones institucionales utilizadas en los cuadros de análisis monetario en el contexto de la zona del euro (capítulos 6 a 8 del Boletín Estadístico) 398

A2.2 Agrupaciones institucionales utilizadas en los estados de supervisión (capítulo 4 del Boletín Estadístico) 400

A2.3 Agrupaciones institucionales utilizadas en los cuadros de Contabilidad Nacional (incluidas Cuentas Financieras de la Economía Española) (capítulos 2 y 3 del Boletín Estadístico) 401

APÉNDICE 3 NOTAS METODOLÓGICAS

Nota metodológica del capítulo 10 404

Nota metodológica "La deuda de las Administraciones Públicas (AAPP) elaborada según la metodología del Protocolo de Déficit Excesivo (PDE)" 406

CAPÍTULO 1 PRINCIPALES INDICADORES ECONÓMICOS DE LA ZONA DEL EURO

1. PRINCIPALES INDICADORES ECONÓMICOS DE LA ZONA DEL EURO

1.1 Actividad, precios y mercado de trabajo

Tasas de variación interanual en % salvo indicación contraria

	2014		2015				2016	
			I	II	III	IV	I	II
A. PIB Y AGREGADOS DE LA DEMANDA (a) (b)								
1. Consumo privado	1,1	2,1	2,0	2,1	2,3	2,1	1,9	1,7
2. Consumo público	0,7	1,7	1,4	1,6	1,6	2,2	2,0	1,8
3. Formación bruta de capital fijo	1,7	3,3	2,7	3,1	3,1	4,1	2,5	2,4
4. DEMANDA INTERIOR	1,4	2,1	1,9	1,8	2,3	2,7	2,1	1,9
5. Exportaciones	4,7	6,8	4,7	7,7	6,3	5,5	2,3	2,2
6. Importaciones	5,1	6,8	7,5	6,8	6,6	6,5	3,2	2,8
7. Saldo neto exterior de bienes y servicios (% sobre PIB)	4,0	4,1	4,2	4,5	4,1	3,8	3,9	4,2
8. PIB A PRECIOS DE MERCADO	1,3	2,3	2,1	2,3	2,3	2,3	1,7	1,6
B. PRECIOS Y COSTES LABORALES								
1. Deflactor consumo privado (c)	0,5	0,1	-0,2	0,3	0,2	0,3	0,3	0,2
2. Deflactor consumo público (c)	0,9	0,5	0,4	0,5	0,4	0,5	0,7	0,9
3. Deflactor PIB (c)	0,8	1,2	1,0	1,2	1,2	1,4	1,2	1,1
4. Remuneración por asalariado (zona euro 19) (b)	1,3	1,2	1,1	1,3	1,2	1,2	1,2	1,1
5. Productividad laboral (zona euro 19) (b)	0,5	0,8	0,9	1,0	0,8	0,7	0,2	0,2
6. Coste laboral unitario. Total economía (zona euro 19) (c)	0,8	0,4	0,3	0,3	0,4	0,5	1,0	0,9
C. EMPLEO Y PARO								
1. Población ocupada (c)								
1.1. Total economía	1,2	2,0	1,8	1,9	2,0	2,2	1,4	1,4
1.2. Industria, excluida construcción	0,5	1,4	1,2	1,2	1,5	1,5	0,7	0,6
2. Paro: porcentaje sobre la población activa	11,6	10,9	11,2	11,0	10,7	10,5	10,3	10,1
2.1. Millones de personas	18,483	17,451	17,967	17,707	17,212	16,917	16,645	16,356
D. BALANZA DE PAGOS								
1. Cuenta corriente (zona euro 19). Saldo (mm de euros)	253,5	332,8	86,3	82,7	80,8	83,1	87,4	96,5

Annual percentage changes unless otherwise indicated)

1. MAIN ECONOMIC INDICATORS OF THE EURO AREA

1.1 Activity, prices and labour market

Fuente: Eurostat y BCE. / Eurostat and ECB.

a. Entre los componentes no se ha incluido la variación de existencias/ Components exclude changes in inventories.

b. Volúmenes encadenados. Datos corregidos de efectos estacionales y calendario. SEC2010. / Chain linked volume. Seasonal and calendar effects adjusted data. ESA 2010.

c. Datos corregidos de efectos estacionales y calendario. SEC2010. / Seasonal and calendar effects adjusted data. ESA 2010.

1. PRINCIPALES INDICADORES ECONÓMICOS DE LA ZONA DEL EURO.
Cuentas económicas de la zona del euro (SEC 2010).

1.2.a Ahorro, inversión y financiación.
Total de sectores residentes.

mm de euros

	Adquisiciones netas de activos no financieros			Variaciones del patrimonio neto			Capacidad /necesidad de financiación = Operaciones financieras netas	Operaciones financieras netas de los sectores de la zona del euro				PIB de la zona del euro
	Total	Formación bruta de capital fijo	Variación de existencias y otros (b)	Total	Ahorro bruto	Transferencias netas de capital a cobrar		Sociedades no financieras	Instituciones financieras	Administraciones públicas	Hogares e ISFLSH	
	1	2	3	4	5	6	7	8	9	10	11	12
11	2 134	2 059	75	435	2 146	14	23	23	164	-410	245	9 806
12	1 997	2 015	-17	353	2 104	15	113	-42	235	-360	279	9 811
13	1 966	1 971	-6	410	2 178	19	232	132	126	-296	270	9 923
14	2 011	2 009	1	467	2 259	17	267	76	104	-261	348	10 114
15	2 078	2 093	-16	547	2 404	19	310	121	46	-217	359	10 426
12 //	501	517	-16	91	528	4	29	-51	47	-80	113	2 451
12 ///	496	494	2	98	537	3	45	25	70	-84	35	2 441
12 IV	490	518	-28	101	540	5	58	25	57	-84	60	2 518
13 /	477	458	19	60	501	4	25	96	22	-114	21	2 399
13 //	490	501	-11	101	541	5	57	-76	44	-59	149	2 478
13 ///	505	492	13	114	558	4	58	93	43	-76	-2	2 483
13 IV	494	521	-27	135	577	6	92	19	17	-46	101	2 563
14 /	501	474	28	92	536	6	41	60	15	-100	65	2 454
14 //	501	508	-7	95	543	3	46	-72	34	-46	129	2 518
14 ///	508	499	9	134	585	3	80	85	38	-73	30	2 528
14 IV	500	529	-29	146	596	5	100	3	17	-43	124	2 613
15 /	511	488	22	105	563	4	52	35	12	-96	101	2 518
15 //	512	529	-17	120	583	4	43	-46	-2	-38	129	2 597
15 ///	522	518	4	151	619	4	102	85	22	-46	41	2 606
15 IV	533	558	-25	171	640	7	113	47	14	-37	88	2 706
16 /	529	503	25	116	589	1	59	37	15	-81	88	2 588

Ahorro, inversión y financiación total sectores residentes

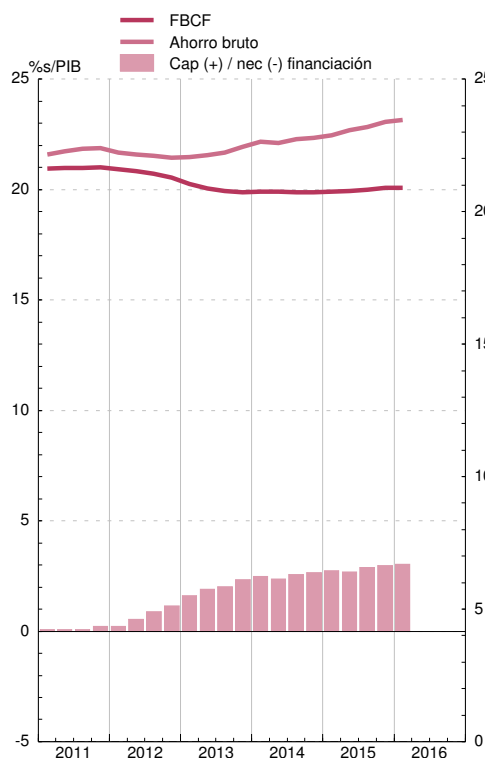

Operaciones financieras. Sectores residentes no financieros

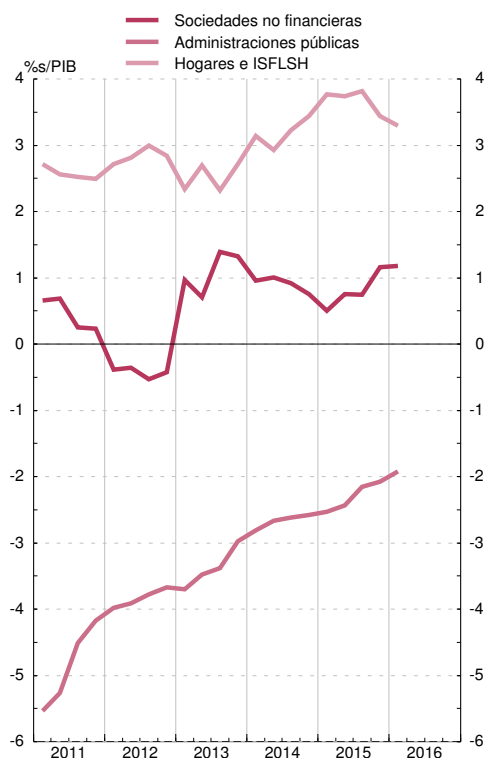

1. PRINCIPALES INDICADORES ECONÓMICOS DE LA ZONA DEL EURO.
Cuentas económicas de la zona del euro (SEC 2010).

1.2.b Operaciones financieras.
Total de sectores residentes.

mm de euros

	Operaciones financieras netas de la zona euro (=Cuenta del resto del mundo)	Adquisiciones netas de activos financieros de la zona del euro frente al resto del mundo						Pasivos netos contraídos por la zona del euro frente al resto del mundo						Balance financiero		
		Total	Efectivo y depósitos	Valores representativos de deuda	Préstamos	Participaciones en el capital y en fondos de inversión	Resto	Total	Efectivo y depósitos	Valores representativos de deuda	Préstamos	Participaciones en el capital y en fondos de inversión	Resto	Activos financieros netos	Activos financieros frente Resto del Mundo	Pasivos frente Resto del Mundo
	1	2	3	4	5	6	7	8	9	10	11	12	13	14	15	16
11	23	731	41	-14	118	475	111	709	-163	148	132	475	116	-2 112	64 735	73 124
12	113	819	-34	155	129	495	74	706	-217	173	89	564	97	-2 125	69 654	78 352
13	232	787	-79	92	93	685	-4	555	-418	56	97	787	33	-1 817	71 645	79 485
14	267	827	116	304	130	248	29	560	-51	93	61	313	144	-1 446	77 498	84 253
15	310	944	-281	407	189	550	79	634	-139	-61	168	640	27	-1 404	89 895	96 211
12 /	29	153	13	-8	26	93	29	124	-57	41	73	65	3	-2 106	17 398	19 504
12 //	45	186	-49	28	30	134	42	140	-70	-43	-7	191	70	-2 144	17 630	19 774
12 /IV	58	93	-38	38	25	108	-40	35	-197	170	-47	137	-27	-2 125	17 669	19 794
13 /	25	239	-49	25	51	182	30	214	-56	15	17	187	52	-2 055	17 948	20 003
13 //	57	206	31	13	91	51	19	149	-82	27	58	151	-4	-2 051	17 809	19 860
13 ///	58	103	-48	28	-30	149	4	45	-149	12	5	157	20	-1 917	17 869	19 786
13 /IV	92	239	-12	26	-20	302	-58	147	-130	3	16	292	-35	-1 817	18 019	19 836
14 /	41	327	175	72	19	47	14	286	30	54	74	57	71	-1 928	18 356	20 284
14 //	46	223	56	76	53	46	-8	178	-45	137	-21	73	34	-1 790	18 880	20 670
14 ///	80	222	-26	76	53	90	30	142	31	-63	25	120	29	-1 591	19 662	21 253
14 /IV	100	54	-90	80	6	65	-6	-46	-67	-35	-17	64	10	-1 446	20 600	22 047
15 /	52	660	100	148	144	182	86	607	138	112	136	178	43	-1 778	22 824	24 602
15 //	43	69	-149	97	62	86	-27	26	-67	-24	3	118	-4	-1 591	22 472	24 062
15 ///	102	125	-6	46	-17	101	1	23	-15	-78	-8	147	-23	-1 542	22 045	23 588
15 /IV	113	90	-226	116	-0	181	19	-22	-196	-71	37	196	11	-1 404	22 555	23 959
16 /	59	447	33	161	104	125	24	388	184	-6	100	76	34	-1 654	22 491	24 145

Operaciones financieras

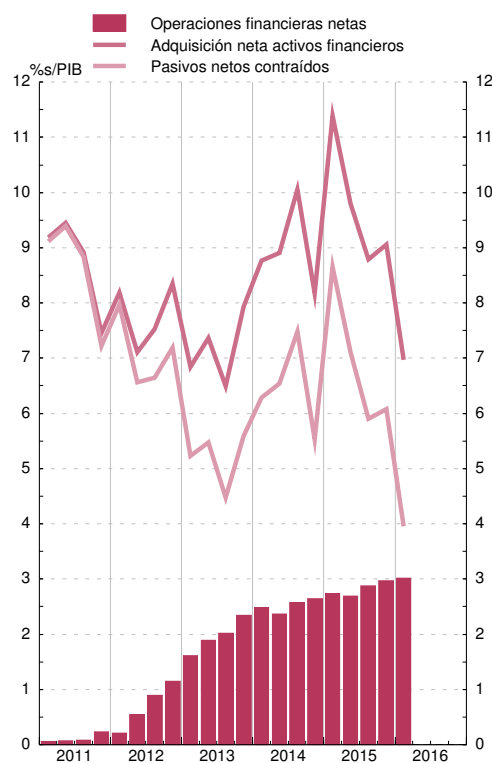

Balance financiero

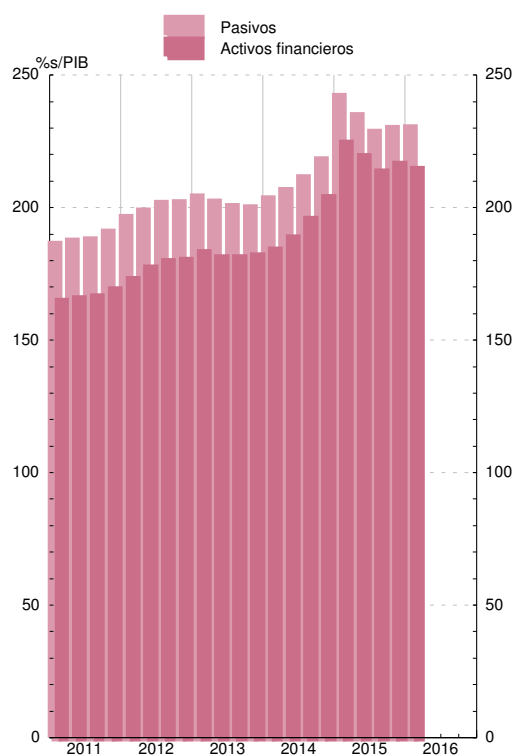

Véanse notas al final del capítulo.

1. PRINCIPALES INDICADORES ECONÓMICOS DE LA ZONA DEL EURO.
Cuentas económicas de la zona del euro (SEC 2010).

1.3 Operaciones financieras.
Sociedades no financieras.

mm de euros

	Adquisiciones netas de activos financieros							Pasivos netos contraídos					Balance financiero		
	Total	Efectivo y depósitos	Valores representativos de deuda	Préstamos	Participaciones en el ctal. y en fondos de inversión	Resto	Total	Valores representativos de deuda	Préstamos	Participaciones en el ctal. y en fondos de inversiones	Resto	Activos financieros netos	Activos financieros	Pasivos	
	1	2	3	4	5	6	7	8	9	10	11	12	13	14	15
11	23	516	90	-14	74	272	94	493	37	176	172	98	-8 045	16 932	24 977
12	-42	272	78	-18	139	156	-82	313	116	-7	162	40	-8 430	17 936	26 366
13	132	423	94	-32	60	127	174	291	91	-9	208	4	-8 679	18 679	27 357
14	76	323	45	-17	99	161	35	247	54	75	215	-83	-8 769	19 561	28 330
15	121	683	141	-30	146	307	118	561	56	125	309	69	-9 194	20 931	30 125
12 //	-51	34	-23	-3	55	69	-64	85	15	40	25	-7	-8 088	17 170	25 258
12 ///	25	70	15	-2	27	36	-7	45	42	1	11	-2	-8 241	17 479	25 720
12 IV	25	194	94	-15	49	-17	82	169	28	-75	69	154	-8 430	17 936	26 366
13 /	96	142	-31	-8	11	97	74	47	19	20	85	-89	-8 393	18 139	26 533
13 //	-76	19	-15	-11	19	-12	37	96	13	1	51	31	-8 482	19 971	26 454
13 ///	93	130	70	-0	15	55	-10	37	34	-39	58	-16	-8 527	18 432	26 959
13 IV	19	131	70	-13	15	-14	73	111	25	8	14	78	-8 679	18 679	27 357
14 /	60	23	-21	20	6	10	7	-37	18	39	54	-147	-8 782	18 858	27 640
14 //	-72	77	-1	-22	38	41	21	149	15	52	63	25	-8 967	19 039	28 005
14 ///	85	101	41	-1	-11	76	-4	16	14	-83	76	7	-8 762	19 233	27 995
14 IV	3	122	26	-14	65	35	11	120	7	68	23	32	-8 769	19 561	28 330
15 /	35	126	-17	-25	51	110	6	91	15	47	84	-66	-9 498	20 870	30 367
15 //	-46	132	39	5	17	24	48	178	-1	27	77	70	-9 284	20 686	29 970
15 ///	85	163	65	-10	1	66	41	78	15	45	67	-52	-8 951	20 355	29 306
15 IV	47	262	54	-1	77	108	24	214	26	5	81	116	-9 194	20 931	30 125
16 /	37	175	16	25	50	109	-24	138	4	113	94	-84	-9 065	20 784	29 849

Operaciones financieras

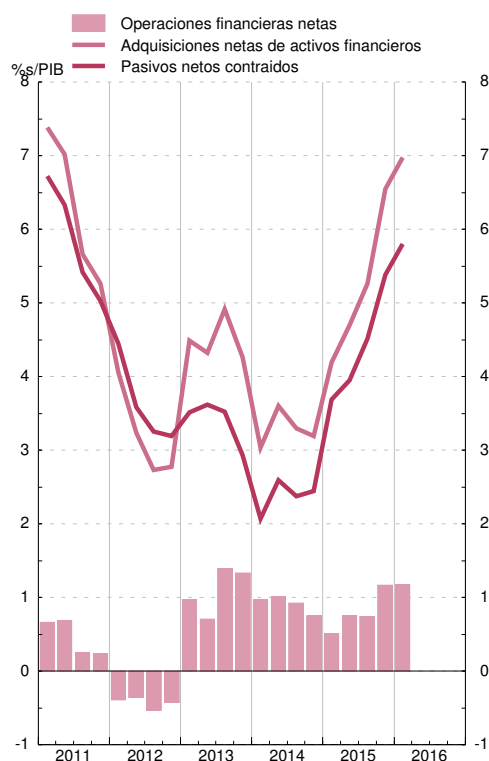

Balance financiero

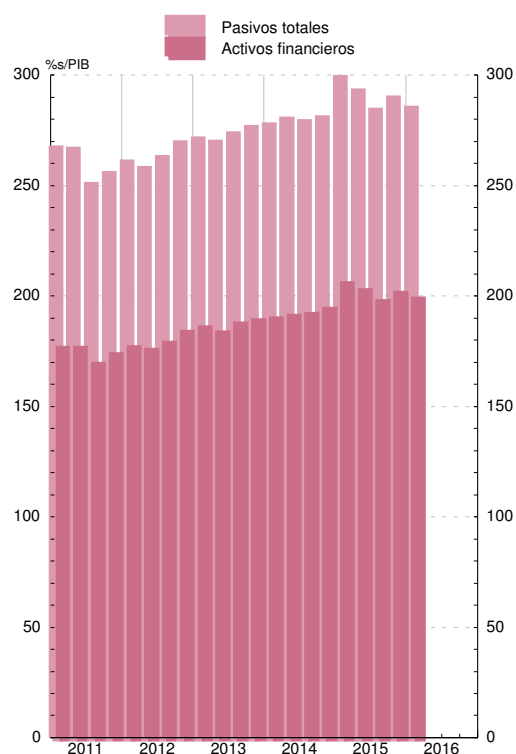

1. PRINCIPALES INDICADORES ECONÓMICOS DE LA ZONA DEL EURO.
Cuentas económicas de la zona del euro (SEC 2010).

1.4 Operaciones financieras.
Hogares e ISFLSH.

mm de euros

Operaciones financieras netas	Adquisiciones netas de activos financieros						Pasivos netos contraídos			Balance financiero			
	Total	Efectivo y depósitos	Valores representativos de deuda	Participaciones en el clal. y en fondos de inversión	Seguros, pensiones y garantías estandarizadas	Otras cuentas pendientes de cobro	Total	Préstamos	Resto	Activos financieros netos	Activos financieros	Pasivos	
1	2	3	4	5	6	7	8	9	10	11	12	13	
11	245	334	172	99	-39	102	-1	90	88	2	11 816	18 711	6 894
12	279	314	235	-86	72	138	-47	35	16	19	12 663	19 562	6 899
13	270	244	190	-183	104	173	-38	-25	-33	8	13 506	20 358	6 852
14	348	390	195	-193	137	252	-8	41	7	35	14 344	21 251	6 907
15	359	457	202	-156	207	223	-18	98	84	14	15 021	22 017	6 996
12 //	113	107	72	-25	18	29	13	-6	15	-22	12 112	19 023	6 912
12 ///	35	32	12	-1	-18	27	11	-3	-6	3	12 393	19 290	6 897
12 IV	60	78	113	-48	45	38	-70	18	15	3	12 663	19 562	6 899
13 /	21	46	38	-77	30	55	-1	25	-30	55	12 835	19 760	6 925
13 //	149	117	66	-51	56	39	7	-32	1	-33	12 945	19 831	6 886
13 ///	-2	-18	1	-25	-7	37	-24	-16	5	-21	13 143	20 009	6 866
13 IV	101	99	84	-31	25	42	-20	-2	-8	6	13 506	20 358	6 852
14 /	65	115	16	-36	34	76	22	50	-16	66	13 767	20 654	6 887
14 //	129	144	73	-41	38	59	14	15	17	-2	14 077	20 975	6 898
14 ///	30	19	8	-69	38	54	-13	-11	1	-13	14 174	21 069	6 895
14 IV	124	111	99	-47	26	64	-31	-12	4	-16	14 344	21 251	6 907
15 /	101	148	21	-65	84	79	27	47	-7	54	15 141	22 105	6 964
15 //	129	110	80	-41	50	47	-26	-18	37	-56	14 880	21 815	6 935
15 ///	41	58	-5	-34	48	47	3	17	30	-13	14 747	21 689	6 942
15 IV	88	141	106	-16	25	50	-23	53	24	29	15 021	22 017	6 996
16 /	88	133	39	-28	13	83	26	46	-0	46	15 081	22 117	7 036

Operaciones financieras

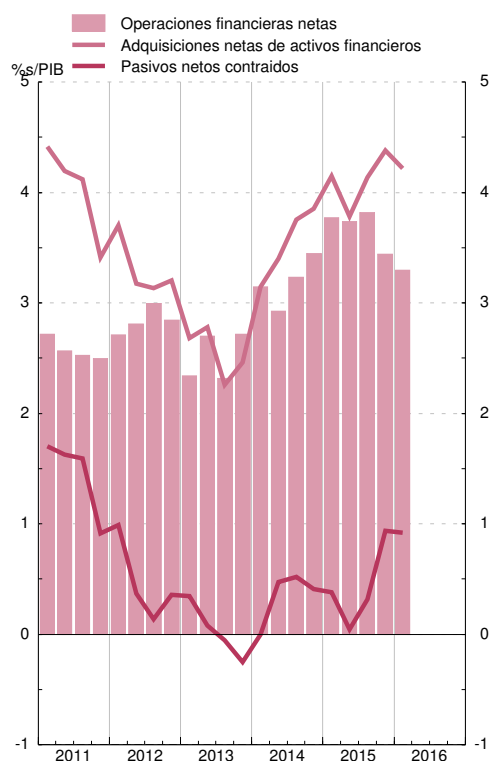

Balance financiero

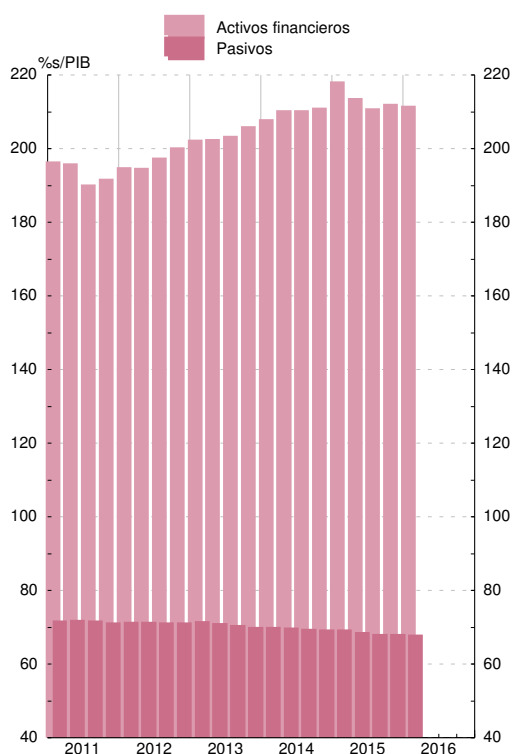

1. PRINCIPALES INDICADORES ECONÓMICOS DE LA ZONA DEL EURO

1.5 Precios

Fuente: Eurostat

Tasas de variación interanual

		Índice armonizado de precios de consumo (IAPC)								Precios de producción industrial										
		Total		Bienes			Servicios			Total industria, excluida construcción		Bienes								
				Alimentos		Industriales							Consumo		Equipo		Intermedios no energéticos		Energía	
				Total (a)	Elaborados (a)	No elaborados	Total	No energéticos	Energía											
1	2	3	4	5	6	7	8	9	10	11	12	13	14	15	16	17	18	19	20	
13	M	1,4	1,3	2,7	2,2	3,5	0,6	0,6	0,7	1,4	-0,2	1,7	0,6	-0,6	-1,6					
14	M	0,4	-0,2	0,5	1,2	-0,9	-0,5	0,1	-1,9	1,2	-1,5	0,1	0,4	-1,1	-4,4					
15	M	0,0	-0,8	1,0	0,6	1,7	-1,8	0,3	-6,8	1,2	-2,7	-0,6	0,7	-1,3	-8,1					
15	Ago	0,1	-0,7	1,3	0,6	2,4	-1,8	0,4	-7,2	1,2	-2,6	-0,7	0,6	-1,1	-8,2					
	Sep	-0,1	-1,1	1,4	0,6	2,7	-2,4	0,3	-8,9	1,2	-3,2	-0,4	0,6	-1,5	-10,0					
	Oct	0,1	-0,8	1,6	0,6	3,2	-2,1	0,6	-8,5	1,3	-3,2	-0,1	0,6	-1,9	-9,8					
	Nov	0,1	-0,6	1,5	0,7	2,7	-1,7	0,6	-7,3	1,2	-3,2	-0,2	0,6	-2,1	-9,3					
	Dic	0,2	-0,5	1,2	0,7	2,0	-1,3	0,5	-5,8	1,1	-3,0	-0,3	0,5	-1,9	-8,9					
16	Ene	0,3	-0,3	1,0	0,8	1,4	-1,0	0,7	-5,4	1,2	-3,0	-0,2	0,4	-1,8	-8,9					
	Feb	-0,2	-1,0	0,6	0,6	0,6	-1,9	0,7	-8,1	0,9	-4,1	-0,4	0,4	-2,2	-12,4					
	Mar	0,0	-1,1	0,8	0,4	1,3	-2,1	0,5	-8,7	1,4	-4,1	-0,6	0,4	-2,7	-11,8					
	Abr	-0,2	-1,1	0,8	0,5	1,2	-2,1	0,5	-8,7	0,9	-4,4	-0,7	0,4	-2,9	-12,5					
	May	-0,1	-0,9	0,9	0,6	1,5	-1,9	0,5	-8,1	1,0	-3,8	-0,5	0,4	-2,8	-10,8					
	Jun	0,1	-0,7	0,9	0,5	1,5	-1,6	0,4	-6,4	1,1	-3,1	-0,4	0,4	-2,6	-8,6					
	Jul	0,2	-0,6	1,4	0,5	2,9	-1,7	0,4	-6,7	1,2	-2,8	-0,2	0,5	-2,3	-8,4					
	Ago	P	0,2	-0,5	1,3	0,5	2,5	-1,4	0,3	-5,6	1,1					

ÍNDICES ARMONIZADOS DE PRECIOS DE CONSUMO



(a) Incluidas bebidas alcohólicas y tabaco.

1. PRINCIPALES INDICADORES ECONÓMICOS DE LA ZONA DEL EURO

1.6 Déficit PDE (Protocolo de Déficit Excesivo) de las Administraciones Públicas (a)

Fuente: Eurostat y BCE

Porcentajes del PIB

	Total	Países de la zona del euro								
		Bélgica	Alemania	Estonia	Irlanda	Grecia	España	Francia	Italia	Chipre
	1	2	3	4	5	6	7	8	9	10
96	-4,2	-4,0	-3,4	...	-0,3	...	-5,4	-3,9	-6,6	-3,0
97	-3,0	-2,3	-2,8	...	1,3	...	-3,9	-3,6	-3,0	-4,7
98	-2,3	-1,0	-2,4	...	2,0	...	-2,9	-2,4	-3,0	-3,9
99	-1,4	-0,6	-1,5	...	2,4	-5,8	-1,3	-1,6	-1,8	-4,0
00	-0,2	-0,1	1,0	...	4,8	-4,1	-1,0	-1,3	-1,3	-2,2
01	-2,0	0,2	-3,1	...	0,9	-5,5	-0,5	-1,4	-3,4	-2,1
02	-2,7	0,0	-3,9	0,4	-0,3	-6,0	-0,4	-3,1	-3,1	-4,1
03	-3,2	-1,8	-4,2	1,8	0,7	-7,8	-0,4	-3,9	-3,4	-5,9
04	-3,0	-0,2	-3,7	2,4	1,4	-8,8	-0,0	-3,5	-3,6	-3,7
05	-2,6	-2,6	-3,4	1,1	1,3	-6,2	1,2	-3,2	-4,2	-2,2
06	-1,5	0,3	-1,7	2,9	2,8	-5,9	2,2	-2,3	-3,6	-1,0
07	-0,6	0,1	0,2	2,7	0,3	-6,7	2,0	-2,5	-1,5	3,2
08	-2,2	-1,1	-0,2	-2,7	-7,0	-10,2	-4,4	-3,2	-2,7	0,9
09	-6,3	-5,4	-3,2	-2,2	-13,8	-15,2	-11,0	-7,2	-5,3	-5,5
10	-6,2	-4,0	-4,2	0,2	-32,3	-11,2	-9,4	-6,8	-4,2	-4,8
11	-4,2	-4,1	-1,0	1,2	-12,5	-10,2	-9,6	-5,1	-3,5	-5,7
12	-3,7	-4,2	-0,1	-0,3	-8,0	-8,8	-10,4	-4,8	-2,9	-5,8
13 III	-3,4	-4,2	-0,2	-0,1	-6,0	-13,4	-9,4	-4,2	-3,1	-5,0
IV	-3,0	-3,0	-0,1	-0,2	-5,7	-13,0	-6,9	-4,0	-2,9	-4,9
14 I	-2,8	-3,1	0,1	-0,2	-5,3	-11,3	-6,7	-3,9	-2,8	-12,9
II	-2,7	-3,3	0,2	-0,3	-5,0	-4,2	-6,4	-3,9	-2,9	-11,9
III	-2,6	-3,0	0,1	-0,1	-4,6	-4,0	-5,8	-4,0	-2,7	-10,3
IV	-2,6	-3,1	0,3	0,8	-3,8	-3,6	-5,9	-4,0	-3,0	-8,9
15 I	-2,5	-3,3	0,4	0,5	-3,4	-4,3	-6,0	-3,9	-2,9	-0,2
II	-2,4	-3,1	0,4	0,6	-2,5	-4,7	-5,4	-4,0	-2,9	-0,4
III	-2,1	-2,9	0,9	0,7	-1,9	-4,4	-5,3	-3,9	-2,6	-0,9
IV	-2,1	-2,6	0,7	0,4	-2,3	-7,2	-5,1	-3,5	-2,6	-1,0

1. PRINCIPALES INDICADORES ECONÓMICOS DE LA ZONA DEL EURO

1.6 (Cont.) Déficit PDE (Protocolo de Déficit Excesivo) de las Administraciones Públicas (a)

Fuente: Eurostat y BCE

Porcentajes del PIB

	Países de la zona del euro									
	Letonia	Lituania	Luxemburgo	Malta	Países Bajos	Austria	Portugal	Eslovenia	Eslovaquia	Finlandia
	11	12	13	14	15	16	17	18	19	20
96	-0,4	...	1,3	-7,7	-1,7	-4,4	-4,7	-1,1	-9,7	-3,2
97	1,4	...	3,8	-7,1	-1,3	-2,4	-3,7	-2,3	-6,2	-1,2
98	0,0	...	3,6	-9,3	-0,9	-2,7	-4,4	-2,3	-5,2	1,6
99	-3,7	-2,8	3,6	-6,7	0,3	-2,6	-3,0	-3,0	-7,3	1,7
00	-2,7	-3,2	5,7	-5,5	1,9	-2,1	-3,2	-3,6	-12,0	6,9
01	-2,0	-3,5	6,0	-6,1	-0,3	-0,6	-4,8	-3,9	-6,4	5,0
02	-2,2	-1,9	2,3	-5,4	-2,1	-1,3	-3,3	-2,4	-8,1	4,1
03	-1,6	-1,3	0,5	-9,1	-3,0	-1,8	-4,4	-2,6	-2,7	2,4
04	-1,0	-1,4	-1,1	-4,4	-1,7	-4,8	-6,2	-2,0	-2,3	2,2
05	-0,4	-0,3	0,2	-2,7	-0,3	-2,5	-6,2	-1,3	-2,9	2,6
06	-0,6	-0,3	1,4	-2,6	0,2	-2,5	-4,3	-1,2	-3,6	3,9
07	-0,7	-0,8	4,1	-2,3	0,2	-1,3	-3,0	-0,1	-1,9	5,1
08	-4,1	-3,1	3,3	-4,2	0,2	-1,4	-3,8	-1,4	-2,3	4,2
09	-9,1	-9,1	-0,5	-3,3	-5,4	-5,3	-9,8	-5,9	-7,9	-2,5
10	-8,5	-6,9	-0,5	-3,2	-5,0	-4,4	-11,2	-5,6	-7,5	-2,6
11	-3,4	-8,9	0,5	-2,6	-4,3	-2,6	-7,4	-6,6	-4,1	-1,0
12	-0,8	-3,1	0,3	-3,5	-3,9	-2,2	-5,7	-4,1	-4,3	-2,2
13 III	-1,4	-3,4	0,4	-3,7	-2,3	-1,6	-5,8	-5,6	-3,2	-2,6
IV	-0,9	-2,6	0,8	-2,6	-2,4	-1,3	-4,8	-15,0	-2,7	-2,6
14 I	-0,9	-1,0	1,7	-2,9	-3,1	-1,4	-4,0	-13,6	-2,5	-2,6
II	-1,3	-1,3	1,7	-3,3	-3,0	-1,1	-4,6	-12,9	-2,6	-2,8
III	-1,0	-0,7	1,4	-2,7	-2,8	-1,1	-7,4	-12,7	-2,9	-3,0
IV	-1,6	-0,7	1,7	-2,0	-2,4	-2,7	-7,2	-5,0	-2,7	-3,2
15 I	-1,9	-0,7	1,1	-2,4	-2,1	-2,2	-7,1	-4,6	-2,9	-3,5
II	-2,1	0,4	1,3	-2,0	-2,1	-2,2	-6,4	-4,5	-2,9	-3,1
III	-2,1	0,1	1,2	-1,7	-2,0	-2,5	-3,1	-4,1	-2,6	-3,0
IV	-1,3	-0,2	1,2	-1,5	-1,8	-1,2	-4,4	-2,9	-3,0	-2,7

Véanse notas al final del capítulo.

1. PRINCIPALES INDICADORES ECONÓMICOS DE LA ZONA DEL EURO

1.7 Deuda PDE (Protocolo de Déficit Excesivo) de las Administraciones Públicas (a)

Fuente: Eurostat y BCE

Porcentajes del PIB

	Total	Países de la zona del euro								
		Bélgica	Alemania	Estonia	Irlanda	Grecia	España	Francia	Italia	Chipre
	1	2	3	4	5	6	7	8	9	10
96	...	128,5	57,4	...	70,0	...	65,6	59,4	116,3	49,2
97	...	123,8	58,6	...	61,7	...	64,4	60,8	113,7	53,3
98	...	118,8	59,3	...	51,6	...	62,5	60,8	110,8	54,9
99	...	114,4	59,9	...	46,7	...	60,9	58,5	109,3	55,1
00	68,0	108,8	58,9	5,1	36,1	104,7	58,0	58,7	105,1	55,1
01	67,0	107,6	57,7	4,8	33,2	106,8	54,2	58,2	104,7	56,9
02	66,8	104,7	59,3	5,7	30,6	104,6	51,3	60,1	101,9	60,1
03	68,1	101,1	63,0	5,6	29,9	101,2	47,6	64,2	100,4	63,5
04	68,4	96,5	64,7	5,1	28,2	102,7	45,3	65,7	100,0	64,5
05	69,2	94,6	66,9	4,5	26,1	107,3	42,3	67,2	101,9	63,2
06	67,3	90,9	66,4	4,4	23,6	103,5	38,9	64,4	102,5	59,1
07	64,9	86,9	63,6	3,7	23,9	103,1	35,5	64,4	99,7	53,9
08	68,5	92,4	65,0	4,5	42,4	109,4	39,4	68,1	102,3	45,1
09	78,3	99,5	72,5	7,0	61,8	126,7	52,7	79,0	112,5	53,9
10	83,8	99,6	81,0	6,6	86,8	146,2	60,1	81,7	115,3	56,3
11	86,0	102,2	78,4	5,9	109,3	172,0	69,5	85,2	116,4	65,8
12	89,3	104,1	79,6	9,5	120,1	159,6	85,4	89,6	123,3	79,3
13 III	91,3	108,4	77,4	9,9	122,8	173,2	93,2	91,9	128,8	99,9
IV	91,1	105,2	77,2	9,9	120,0	177,7	93,7	92,4	129,0	102,5
14 I	92,1	109,2	76,1	10,3	118,8	177,1	96,6	94,3	131,8	102,6
II	93,0	109,6	75,8	10,3	114,4	181,8	98,0	95,9	134,7	110,4
III	92,4	108,9	75,2	10,3	112,7	179,7	98,4	96,1	132,6	105,5
IV	92,0	106,5	74,7	10,4	107,5	180,1	99,3	95,7	132,5	108,2
15 I	93,0	110,8	74,4	10,0	104,6	170,5	100,2	97,6	135,4	107,5
II	92,4	109,4	72,6	9,9	101,6	169,4	99,8	97,8	136,0	110,7
III	91,8	108,9	72,0	9,8	98,3	171,8	99,7	97,1	134,5	110,2
IV	90,7	106,0	71,2	9,7	93,8	176,9	99,2	95,8	132,7	108,9

1. PRINCIPALES INDICADORES ECONÓMICOS DE LA ZONA DEL EURO

1.7 (Cont.) Deuda PDE (Protocolo de Déficit Excesivo) de las Administraciones Públicas (a)

Fuente: Eurostat y BCE

Porcentajes del PIB

	Países de la zona del euro									
	Letonia	Lituania	Luxemburgo	Malta	Países Bajos	Austria	Portugal	Eslovenia	Eslovaquia	Finlandia
	11	12	13	14	15	16	17	18	19	20
96	13,3	...	8,0	38,7	71,8	68,0	59,5	21,6	30,5	55,3
97	10,7	...	7,9	46,6	66,0	63,2	55,2	22,1	33,0	52,2
98	9,1	...	7,6	51,2	62,7	63,6	51,8	22,8	33,9	46,9
99	12,2	...	6,7	62,1	58,5	66,4	51,0	23,7	47,1	44,1
00	12,1	23,5	7,5	60,9	51,4	65,9	50,3	25,9	49,6	42,5
01	13,9	22,9	6,6	65,5	48,7	66,5	53,4	26,1	48,3	41,0
02	13,2	22,1	6,5	63,2	48,2	66,3	56,2	27,3	42,9	40,2
03	13,9	20,4	6,4	69,1	49,3	65,5	58,7	26,7	41,6	42,8
04	14,3	18,7	6,5	72,0	49,6	64,8	62,0	26,8	40,6	42,7
05	11,8	17,6	6,3	70,1	48,9	68,3	67,4	26,3	33,9	40,0
06	10,0	17,2	6,9	64,6	44,5	67,0	69,2	26,0	30,8	38,2
07	8,4	15,9	6,9	62,4	42,4	64,8	68,4	22,7	29,9	34,0
08	18,7	14,6	14,4	62,7	54,5	68,5	71,7	21,6	28,2	32,7
09	36,6	29,0	16,0	67,8	56,5	79,7	83,6	34,5	36,0	41,7
10	47,5	36,2	20,1	67,6	59,0	82,4	96,2	38,2	40,8	47,1
11	42,8	37,2	19,1	69,8	61,7	82,2	111,4	46,4	43,3	48,5
12	41,4	39,8	22,0	67,5	66,4	81,6	126,2	53,9	52,4	52,9
13 III	39,2	38,9	27,7	71,6	68,1	83,8	128,7	61,8	56,3	53,7
IV	39,1	38,8	23,3	68,6	67,9	80,8	129,0	71,0	55,0	55,5
14 I	39,4	39,5	23,1	71,0	67,4	81,2	132,8	77,7	58,0	57,0
II	41,8	38,3	23,1	73,6	68,9	82,3	130,4	78,7	56,0	58,4
III	41,2	37,9	22,9	71,0	68,3	80,7	132,3	78,1	55,8	57,8
IV	40,8	40,7	22,9	67,1	68,2	84,3	130,2	81,0	53,9	59,3
15 I	35,6	38,0	22,3	68,6	69,3	85,3	130,2	82,0	54,4	60,5
II	35,3	37,6	21,7	67,2	67,1	86,4	128,4	81,0	54,7	62,3
III	36,4	38,1	21,5	66,0	66,2	86,4	130,3	84,4	53,9	61,0
IV	36,4	42,7	21,4	63,9	65,1	86,2	129,0	83,2	52,9	63,1

Véanse notas al final del capítulo.

1. PRINCIPALES INDICADORES ECONÓMICOS DE LA ZONA DEL EURO

1.8 Balances agregado y consolidado y operaciones (flujos ajustados) de las IFM residentes en la zona del euro, incluyendo el Eurosistema

mm de euros

	Balance agregado de las IFM residentes en la zona del euro, incluyendo el Eurosistema / Aggregated balance sheet of euro area MFIs, including the Eurosystem		Saldos entre las IFM residentes en la zona euro del Eurosistema / Internal position of MFIs of the euro area		Contrapartida de las transacciones monetarias de la Administración Central / Counterpart of monetary transactions of Central Government		Balance consolidado de las IFM residentes en la zona del euro, incluyendo el Eurosistema / Consolidated balance sheet of euro area MFIs, including the Eurosystem (a)		Diferencia de saldos / Monthly differences in level	Ajustes / Adjustments	Operaciones (flujos ajustados) / Transactions (adjusted flows)
	1 jul 16	2 ago 16	3 jul 16	4 ago 16	5 jul 16	6 ago 16	7=1-3+5 jul 16	8=2-4+6 ago 16			
1 ACTIVO	36 907	36 917	10 189	10 279	132	132	26 849	26 770	-79	-8	-72
2 Préstamos y créditos a residentes en la zona del euro	20 088	20 148	8 166	8 251	-	-	11 922	11 898	-24	-4	-20
3 IFM	8 166	8 251	8 166	8 251	-	-	1 112	1 103	-9	-0	-
4 Administraciones Públicas	1 112	1 103	-	-	-	-	10 810	10 795	-16	-4	-12
5 Otros sectores residentes	10 810	10 795	-	-	-	-	-	-	-	-	-
6 Valores distintos de acciones y participaciones emitidos por residentes en la zona del euro	5 995	6 013	1 505	1 510	-	-	4 490	4 504	13	0	13
7 IFM	1 505	1 510	1 505	1 510	-	-	-	-	-	-	-
8 Administraciones Públicas	3 130	3 137	-	-	-	-	3 130	3 137	7	-0	7
9 Otros sectores residentes	1 361	1 367	-	-	-	-	1 361	1 367	6	0	6
10 Participaciones emitidas por fondos del mercado monetario	52	54	52	54	-	-	-	-	-	-	-
11 IFM	52	54	52	54	-	-	-	-	-	-	-
12 Acciones y participaciones emitidas por residentes en la zona del euro	1 163	1 185	408	407	-	-	755	778	23	1	22
13 IFM	408	407	408	407	-	-	-	-	-	-	-
14 Otros sectores residentes	755	778	-	-	-	-	755	778	23	1	22
15 Activos frente a no residentes en la zona del euro	4 820	4 824	-	-	-	-	4 820	4 824	4	-5	8
16 Activo fijo	210	210	-	-	-	-	210	210	-0	-0	-0
17 Resto de activos	4 578	4 483	58	58	132	132	4 652	4 557	-95	0	-95
18 Del cual: efectivo en circulación en euros	58	58	58	58	-	-	-	-	-	-	-

1.8 Aggregated and consolidated balance sheet and transactions (adjusted flows) of the euro area MFIs, including the Eurosystem

EUR billions

1. MAIN ECONOMIC INDICATORS OF THE EURO AREA

Véanse notas al final del capítulo./ See notes at the end of the chapter.

1. PRINCIPALES INDICADORES ECONÓMICOS DE LA ZONA DEL EURO

1.8 Balances agregado y consolidado y operaciones (flujos ajustados) de las IFM residentes en la zona del euro, incluyendo el Eurosistema (cont.)

mm de euros

	Balance agregado de las IFM residentes en la zona del euro, incluyendo el Eurosistema / Aggregated balance sheet of euro area MFIs, including the Eurosystem		Saldos entre las IFM residentes en la zona del euro / Internal position of MFIs of the euro area		Contrapartida de las transacciones monetarias de la Administración Central / Counterpart of monetary transactions of Central Government		Balance consolidado de las IFM residentes en la zona del euro, incluyendo el Eurosistema / Consolidated balance sheet of euro area MFIs, including the Eurosystem (a)		Diferencia de saldos / Monthly differences in level	Ajustes / Adjustments	Operaciones (flujos ajustados) / Transactions (adjusted flows)
	1	2	3	4	5	6	7=1-3+5	8=2-4+6	9=8-7	10=9-11	11
	ago 16	ago 16	ago 16	ago 16	ago 16	ago 16	ago 16	ago 16	ago 16	ago 16	ago 16
1 PASIVO	37 413	37 416	10 189	10 279	132	132	27 356	27 269	-87	-16	-72
2 Efectivo en circulación	1 126	1 121	58	58	-	-	1 068	1 063	-4	-0	-4
3 Del cual: tenencias en euros de las IFM y el Eurosistema	58	58	58	58	-	-	-	-	-	-	-
4 Depósitos de residentes en la zona del euro	20 286	20 324	8 064	8 168	132	132	12 353	12 288	-65	-1	-65
5 IFM	8 064	8 168	8 064	8 168	-	-	-	-	-	-	-
6 Administración Central	349	295	-	-	-	-	349	295	-55	-0	-55
7 Otras Administraciones Públicas y otros sectores residentes en la zona del euro	11 872	11 861	-	-	132	132	12 004	11 993	-11	-1	-10
8 A la vista	5 789	5 787	-	-	111	111	5 900	5 898	-2	-1	-2
9 A plazo	3 552	3 541	-	-	3	3	3 555	3 544	-11	0	-11
10 Hasta dos años	1 401	1 395	-	-	3	3	1 404	1 398	-6	0	-6
11 A más de dos años	2 151	2 146	-	-	-	-	2 151	2 146	-5	0	-5
12 Con preaviso	2 233	2 233	-	-	18	18	2 251	2 251	-0	0	-0
13 Hasta tres meses	2 159	2 160	-	-	18	18	2 177	2 178	1	0	1
14 A más de tres meses	74	73	-	-	-	-	74	73	-1	-0	-1
15 Cesiones temporales	299	301	-	-	-	-	299	301	2	-0	2
16 Participaciones emitidas por fondos del mercado monetario	539	546	52	54	-	-	487	492	5	0	5
19 Valores distintos de acciones y participaciones	3 752	3 753	1 505	1 510	-	-	2 248	2 243	-5	-2	-3
20 Hasta dos años	387	391	284	291	-	-	102	99	-3	0	-3
21 A más de dos años	3 366	3 362	1 220	1 218	-	-	2 145	2 144	-1	-2	1
22 Capital y reservas	3 088	3 085	408	407	-	-	2 681	2 678	-3	-8	5
23 Otros pasivos frente a no residentes en la zona del euro	4 090	4 130	-	-	-	-	4 090	4 130	40	-5	46
24 Resto de pasivos	4 532	4 457	-	-	-	-	4 532	4 457	-74	0	-74
25 Posición neta de las IFM	-	-	102	83	-	-	-102	-83	19	0	19

EUR billions

1.8 Aggregated and consolidated balance sheet and transactions (adjusted flows) of the euro area MFIs, including the Eurosystem (continuation)

1. MAIN ECONOMIC INDICATORS OF THE EURO AREA

1. PRINCIPALES INDICADORES ECONÓMICOS DE LA ZONA DEL EURO

1.9 Agregados monetarios de la zona del euro y contrapartidas de M3. Resumen

mm de euros

	Saldos consolidados final del periodo <i>Consolidated balances end-of-period</i>		Serie en cuadro y columna <i>Time series in table and column</i>	Operaciones (flujos ajustados) <i>Transactions (adjusted flows)</i>	Serie en cuadro y columna <i>Time series in table and column</i>
	jul 16	ago 16			
AGREGADOS MONETARIOS					
1 M1 = 2 + 3	6 967	6 961	1.10/1	-6	1.11/1
2 Efectivo en circulación	1 068	1 063	1.10/4	-4	1.11/4
3 Depósitos a la Vista	5 900	5 898	1.10/5	-2	1.11/5
4 M2 = M1 + (5 + 6)	10 548	10 536	1.10/2	-11	1.11/2
5 Depósitos a plazo hasta dos años	1 404	1 398	1.10/6	-6	1.11/6
6 Depósitos con preaviso hasta tres meses	2 177	2 178	1.10/7	1	1.11/7
7 M3 = M2 + (8 + 9 + 10 + 11)	11 223	11 213	1.10/3	-10	1.11/3
8 Cesiones temporales	86	86	1.10/8	-0	1.11/8
9 Valores distintos de acciones y participaciones hasta dos años, emitidos por IFM de la zona del euro	103	100	1.10/9	-3	1.11/9
10 Participaciones en fondos del mercado monetario	487	492	1.10/10	5	1.11/10
CONTRAPARTIDAS DE M3 (7 = A - B)					
A					A
ACTIVOS DE LAS IFM					
11 Crédito a residentes en la zona del euro	17 039	17 045	1.10/11	9	11
12 A las Administraciones Públicas	4 241	4 240		-1	12
13 Créditos y préstamos	1 112	1 103		-9	13
14 Valores distintos de acciones y participaciones	3 130	3 137		7	14
15 A otros residentes en la zona del euro	12 798	12 805	1.10/12	10	15
16 Créditos y préstamos	10 682	10 660		-18	16
17 Valores distintos de acciones y participaciones	1 361	1 367		6	17
18 Acciones y participaciones	755	778		22	18
19 Activos frente a no residentes en la zona del euro	5 314	5 310		8	19

1.9 Euro area monetary aggregates and counterparts to M3. Summary

EUR billions
1. MAIN ECONOMIC INDICATORS OF THE EURO AREA

Véanse notas al final del capítulo. See notes at the end of the chapter.

1. PRINCIPALES INDICADORES ECONÓMICOS DE LA ZONA DEL EURO

1.9 Agregados monetarios de la zona del euro y contrapartidas de M3. Resumen

mm de euros

	Saldos consolidados final del periodo <i>Consolidated balances end-of-period</i>		Serie en cuadro y columna <i>Time series in table and column</i>	Operaciones (flujos ajustados) <i>Transactions (adjusted flows)</i>	Serie en cuadro y columna <i>Time series in table and column</i>
	ago 16	ago 16			
B PASIVOS DE LAS IFM					
20 Depósitos de la Administración Central	349	295		-55	
21 Pasivos financieros a más largo plazo frente a otros residentes en la zona del euro	4 370	4 363		-5	
Depósitos a plazo a más de dos años	2 151	2 146		-5	
Depósitos con preaviso superior a tres meses	74	73		-1	
Valores distintos de acciones a más de dos años	2 145	2 144		1	
25 Capital y reservas	2 681	2 678		5	
26 Pasivos frente a no residentes en la zona del euro	4 090	4 130		46	
27 Otros pasivos netos	-432	-392		40	
Del cual					
28 Cesiones temporales con Entidades de contrapartida central	-	-		-	
29 Adquisiciones temporales con Entidades de contrapartida central	-	-		-	
PRO MEMORIA: contrapartidas de M3 distintas del crédito a residentes en la zona del euro					
30 Activos - pasivos frente a no residentes en la zona del euro (19 - 26)	1 224	1 179	1.10/13	-37	1.11/13
31 Resto de activos netos (20 + 21 + 25 + 27)	-6 968	-6 943	1.10/14	15	1.11/14

1.9 Euro area monetary aggregates and counterparts to M3. Summary

EUR billions

1. MAIN ECONOMIC INDICATORS OF THE EURO AREA

Véanse notas al final del capítulo. See notes at the end of the chapter.

1. PRINCIPALES INDICADORES ECONÓMICOS DE LA ZONA DEL EURO

1.10 Agregados monetarios de la zona del euro y contrapartidas de M3 Saldos del balance consolidado. Series originales (a)

mm de euros

	M1	M2	M3	Efectivo en circulación (neto)	Depósitos en todas las monedas frente a OOAAPP y OSR en la zona del euro				Otros instrumentos emitidos por IFM (netos)		Contrapartidas de M3			
					A la vista	A plazo hasta dos años	Con pre-aviso hasta tres meses	Cesiones temporales	Valores distintos de acciones emitidos a menos de dos años	Participaciones en fondos del mercado monetario	Crédito total (c)		Activos menos pasivos frente a no residentes en la zona del euro	Resto (neto)
											AAPP residentes en la zona del euro	OSR en la zona del euro		
	1=4+5	2=1+6+7	3=2+8a10	4	5	6	7	8	9	10	11	12	13	14
14	5 967,7	9 711,0	10 339,2	980,6	4 987,1	1 602,6	2 140,6	112,5	105,8	409,8	3 558,8	12 560,4	1 407,1	-7 187,1
15	6 630,6	10 234,9	10 834,3	1 048,9	5 581,7	1 451,6	2 152,7	70,2	70,7	458,5	3 840,8	12 644,9	1 354,5	-7 006,1
15 May	6 302,5	9 953,7	10 607,6	1 006,4	5 296,0	1 487,9	2 163,3	112,4	96,2	445,3	3 711,5	12 706,5	1 446,8	-7 257,2
<i>Jun</i>	6 361,5	9 986,3	10 605,9	1 017,1	5 344,4	1 461,5	2 163,3	88,1	103,4	428,1	3 709,1	12 662,2	1 474,9	-7 240,4
<i>Jul</i>	6 407,3	10 038,0	10 688,7	1 031,3	5 376,0	1 468,1	2 162,7	107,1	91,0	452,5	3 731,4	12 731,3	1 398,2	-7 172,2
<i>Ago</i>	6 415,1	10 042,3	10 680,6	1 029,4	5 385,8	1 461,1	2 166,1	104,2	83,0	451,1	3 760,7	12 688,2	1 354,6	-7 122,9
<i>Sep</i>	6 437,1	10 049,4	10 667,3	1 026,5	5 410,5	1 453,7	2 158,7	93,5	79,1	445,4	3 814,1	12 651,5	1 346,0	-7 144,3
<i>Oct</i>	6 524,1	10 122,9	10 776,3	1 028,8	5 495,3	1 444,9	2 153,9	106,7	79,4	467,3	3 845,8	12 669,6	1 379,2	-7 118,4
<i>Nov</i>	6 591,2	10 188,4	10 840,9	1 034,5	5 556,7	1 445,3	2 151,9	89,9	80,3	482,3	3 890,6	12 738,4	1 387,8	-7 175,9
<i>Dic</i>	6 630,6	10 234,9	10 834,3	1 048,9	5 581,7	1 451,6	2 152,7	70,2	70,7	458,5	3 840,8	12 644,9	1 354,5	-7 006,1
16 Ene	6 664,9	10 269,9	10 908,8	1 037,4	5 627,5	1 442,0	2 163,0	83,5	80,0	475,5	3 960,6	12 668,9	1 327,7	-7 048,4
<i>Feb</i>	6 686,8	10 283,4	10 940,6	1 038,7	5 648,1	1 428,3	2 168,2	95,2	87,8	474,2	4 005,5	12 709,8	1 294,4	-7 069,0
<i>Mar</i>	6 720,4	10 326,8	10 966,8	1 042,2	5 678,2	1 436,0	2 170,4	88,5	88,7	462,7	4 060,2	12 704,7	1 279,8	-7 077,9
<i>Abr</i>	6 814,0	10 403,1	11 066,2	1 046,9	5 767,1	1 419,1	2 170,1	90,9	92,1	480,1	4 106,4	12 748,1	1 235,4	-7 023,7
<i>May</i>	6 866,2	10 444,7	11 105,8	1 049,2	5 817,0	1 400,5	2 178,0	91,8	88,6	480,7	4 164,3	12 778,3	1 225,6	-7 062,5
<i>Jun</i>	6 900,0	10 475,1	11 126,3	1 057,7	5 842,3	1 398,6	2 176,5	83,2	96,8	471,1	4 223,6	12 760,3	1 306,5	-7 164,0
<i>Jul</i>	6 967,4	10 548,1	11 223,3	1 067,5	5 899,8	1 403,7	2 177,1	85,7	102,8	486,7	4 254,5	12 798,1	1 223,6	-7 052,9
<i>Ago</i>	P 6 960,7	10 536,4	11 213,3	1 063,1	5 897,6	1 398,0	2 177,7	85,6	99,7	491,7	4 252,9	12 805,4	1 179,2	-7 024,0

Véanse notas al final del capítulo.

1. PRINCIPALES INDICADORES ECONÓMICOS DE LA ZONA DEL EURO

1.11 Agregados monetarios de la zona del euro y contrapartidas de M3 Operaciones (flujos ajustados). Series originales (a)

mm de euros

	M1	M2	M3	Efectivo en circulación (neto)	Depósitos en todas las monedas frente a OOAAPP y OSR en la zona del euro				Otros instrumentos emitidos por IFM (netos)		Contrapartidas de M3			
					A la vista	A plazo hasta dos años	Con pre-aviso hasta tres meses	Cesiones temporales	Valores distintos de acciones emitidos a menos de dos años	Participaciones en fondos del mercado monetario	Crédito total (c)		Activos menos pasivos frente a no residentes en zona del euro	Resto (neto)
											AAPP residentes en la zona del euro	OSR en la zona del euro		
	1=4+5	2=1+6+7	3=2+8a10	4	5	6	7	8	9	10	11	12	13	14
14	52,5	35,2	23,3	23,8	28,6	-13,1	-4,1	-13,5	19,3	-17,7	-35,9	-17,5	-10,1	86,9
15	45,2	53,9	-0,2	14,4	30,8	7,8	0,9	-19,4	-10,8	-23,9	-38,7	-64,7	-10,5	113,7
15 May	94,6	64,2	30,2	6,7	88,0	-35,2	4,8	-18,0	-6,8	-9,1	16,5	3,8	25,2	-15,2
<i>Jun</i>	63,8	38,3	5,2	10,7	53,1	-25,5	0,0	-24,2	8,2	-17,1	23,2	-22,1	56,0	-52,0
<i>Jul</i>	41,8	42,7	73,8	14,2	27,6	1,4	-0,6	18,8	-12,1	24,4	3,8	62,9	-65,0	72,1
<i>Ago</i>	13,3	11,5	15,4	-1,9	15,2	-5,4	3,6	-2,5	-4,5	11,0	38,8	-13,2	-23,3	13,1
<i>Sep</i>	23,1	6,3	-20,9	-2,8	25,9	-8,4	-8,5	-10,8	-0,8	-15,6	39,4	-21,9	-7,7	-30,7
<i>Oct</i>	82,8	67,9	104,0	2,2	80,6	-10,1	-4,8	13,1	1,1	22,0	22,2	0,5	9,5	71,8
<i>Nov</i>	58,7	54,6	53,4	5,7	53,0	-1,9	-2,2	-17,3	1,0	15,1	39,1	47,0	3,5	-36,3
<i>Dic</i>	45,2	53,9	-0,2	14,4	30,8	7,8	0,9	-19,4	-10,8	-23,9	-38,7	-64,7	-10,5	113,7
16 Ene	36,2	37,3	76,4	-11,4	47,6	-9,3	10,4	13,4	8,0	17,6	110,2	40,7	-39,8	-34,8
<i>Feb</i>	21,2	14,5	31,7	1,3	19,9	-11,9	5,2	11,7	6,8	-1,2	41,2	45,7	-81,5	26,3
<i>Mar</i>	43,0	55,1	37,7	3,5	39,5	9,8	2,3	-6,2	1,1	-12,2	38,7	12,1	21,4	-34,5
<i>Abr</i>	92,5	75,1	101,4	4,7	87,8	-17,1	-0,3	5,6	3,5	17,1	48,3	56,4	-61,5	58,2
<i>May</i>	47,5	35,0	33,4	2,3	45,2	-20,4	7,9	0,7	-3,0	0,7	47,2	24,3	-0,1	-38,1
<i>Jun</i>	34,6	30,6	18,4	8,5	26,0	-2,6	-1,4	-8,6	6,3	-9,9	46,7	0,1	23,5	-51,8
<i>Jul</i>	66,8	73,2	96,7	9,8	57,0	5,8	0,5	2,5	5,5	15,5	22,5	44,4	-87,0	116,8
<i>Ago</i>	P -6,0	-11,2	-9,6	-4,5	-1,5	-5,8	0,6	-0,0	-3,3	4,9	-1,4	10,4	-37,1	18,6

Véanse notas al final del capítulo.

1. PRINCIPALES INDICADORES ECONÓMICOS DE LA ZONA DEL EURO

1.12 Agregados monetarios de la zona del euro y contrapartidas de M3 Saldos del balance consolidado y operaciones (flujos ajustados) Series desestacionalizadas (a) (b)

mm de euros

	Saldos del balance consolidado								Operaciones (flujos ajustados)							
	M1	M2	M3 (c)	Efectivo en circulación (neto)	Depósitos a la vista	Otros depósitos a corto plazo excepto cesiones temporales	Cesiones temporales y otros instrumentos emitidos por IFM (netos)	Préstamos a OSR en la zona del euro	M1	M2	M3 (c)	Efectivo en circulación (neto)	Depósitos a la vista	Otros depósitos a corto plazo excepto cesiones temporales	Cesiones temporales y otros instrumentos emitidos por IFM (netos)	Préstamos a OSR en la zona del euro
	1=4+5	2=1+6	3=2+7	4	5	6	7	8	9=+13	10=14	11=+15	12	13	14	15	16
14	5 950	9 697	10 351	969	4 981	3 747	653	10 539	41,4	19,3	28,4	9,4	31,9	-22,1	9,2	18,7
15	6 604	10 213	10 837	1 034	5 570	3 609	624	10 589	28,4	27,8	-4,9	-3,0	31,3	-0,5	-32,7	-39,7
15 May	6 274	9 920	10 565	1 006	5 268	3 647	644	10 612	69,5	45,9	8,8	4,4	65,1	-23,6	-37,1	5,4
<i>Jun</i>	6 321	9 961	10 587	1 014	5 307	3 641	625	10 597	51,5	46,5	29,0	7,6	43,9	-5,0	-17,5	-2,0
<i>Jul</i>	6 395	10 028	10 671	1 020	5 374	3 633	643	10 612	70,0	57,4	75,3	6,3	63,7	-12,6	17,9	16,2
<i>Ago</i>	6 419	10 044	10 668	1 025	5 394	3 624	625	10 606	30,0	22,9	20,2	4,7	25,3	-7,1	-2,7	4,2
<i>Sep</i>	6 463	10 077	10 701	1 028	5 435	3 614	624	10 571	45,0	32,4	25,2	3,2	41,7	-12,6	-7,2	-26,5
<i>Oct</i>	6 517	10 120	10 775	1 030	5 488	3 603	654	10 606	50,3	37,9	68,8	1,7	48,6	-12,3	30,8	28,6
<i>Nov</i>	6 582	10 192	10 848	1 037	5 544	3 611	656	10 649	55,7	61,2	62,5	7,6	48,2	5,5	1,3	35,3
<i>Dic</i>	6 604	10 213	10 837	1 034	5 570	3 609	624	10 589	28,4	27,8	-4,9	-3,0	31,3	-0,5	-32,7	-39,7
16 Ene	6 670	10 277	10 916	1 044	5 626	3 607	639	10 615	67,8	66,5	80,6	10,1	57,6	-1,3	14,1	35,5
<i>Feb</i>	6 716	10 311	10 961	1 047	5 669	3 595	649	10 657	45,5	35,5	45,0	2,4	43,1	-10,0	9,5	43,7
<i>Mar</i>	6 767	10 357	10 999	1 052	5 715	3 591	642	10 641	59,9	57,5	50,0	4,7	55,2	-2,4	-7,5	2,4
<i>Abr</i>	6 795	10 367	11 024	1 048	5 748	3 571	657	10 638	27,7	8,2	26,6	-4,0	31,7	-19,5	18,4	10,7
<i>May</i>	6 841	10 421	11 072	1 051	5 790	3 580	652	10 656	40,9	47,5	42,2	3,7	37,3	6,6	-5,3	13,0
<i>Jun</i>	6 866	10 457	11 115	1 053	5 813	3 591	658	10 641	26,1	36,7	40,5	2,2	23,9	10,7	3,8	-1,6
<i>Jul</i>	6 929	10 511	11 178	1 056	5 873	3 581	667	10 665	62,7	53,5	62,8	2,9	59,8	-9,2	9,3	34,6
<i>Ago</i>	P 6 992	10 564	11 226	1 060	5 931	3 572	662	10 667	62,8	53,8	48,4	4,2	58,6	-9,0	-5,4	6,3

Véanse notas al final del capítulo.

1. PRINCIPALES INDICADORES ECONÓMICOS DE LA ZONA DEL EURO

1.13 Contribución de las IFM residentes en España a los agregados monetarios de la zona del euro y a las contrapartidas de M3 (a)

NEDD/SDDS (b)

mm de euros

	Saldos del balance consolidado								Operaciones (flujos ajustados)							
	Contribución a M1 (e)	Contribución a M2 (e)	Contribución a M3 (e)	Contribución a las contrapartidas de M3					Contribución a M1 (e)	Contribución a M2 (e)	Contribución a M3 (e)	Contribución a las contrapartidas de M3				
				Contribución al crédito total (d)		Contribución a activos pasivos frente a no resid. en z. euro	Contribución al resto (neto)	Efectivo				Contribución al crédito total (d)		Contribución a activos pasivos frente a no resid. en z. euro	Contribución al resto (neto)	Efectivo
				AAPP residentes en la zona del euro	OSR en la zona del euro							AAPP residentes en la zona del euro	OSR en la zona del euro			
1	2	3	4	5	6	7	8	9	10	11	12	13	14	15	16	
14	590	988	1 087	479	1 724	93	-1 205	-115	-1,1	-14,1	7,9	0,0	-13,7	2,2	19,4	-2,8
15	684	1 060	1 148	478	1 639	137	-1 102	-121	-1,5	3,5	-2,8	-9,3	-12,3	1,9	17,0	-1,5
15 May	632	1 013	1 107	470	1 690	112	-1 161	-117	8,1	1,8	8,1	3,4	1,3	0,1	3,4	-1,1
<i>Jun</i>	657	1 030	1 121	474	1 691	116	-1 156	-118	24,8	17,3	14,3	7,2	4,2	5,3	-2,5	-1,1
<i>Jul</i>	654	1 027	1 110	468	1 684	121	-1 161	-119	-3,3	-2,9	-11,6	-8,1	-6,5	4,6	-1,4	-1,4
<i>Ago</i>	652	1 027	1 105	469	1 660	120	-1 141	-119	-1,4	-0,3	-4,3	2,0	-20,3	-0,0	14,1	0,2
<i>Sep</i>	664	1 032	1 120	480	1 664	118	-1 138	-118	11,7	5,5	14,8	10,3	7,3	-2,0	-0,8	0,7
<i>Oct</i>	665	1 034	1 121	486	1 656	128	-1 145	-119	1,0	2,0	1,5	4,8	-8,2	8,7	-3,8	-0,9
<i>Nov</i>	686	1 057	1 151	488	1 659	137	-1 128	-120	20,8	21,8	28,8	1,2	2,5	6,6	18,5	-0,6
<i>Dic</i>	684	1 060	1 148	478	1 639	137	-1 102	-121	-1,5	3,5	-2,8	-9,3	-12,3	1,9	17,0	-1,5
16 Ene	690	1 066	1 154	493	1 629	138	-1 104	-120	5,7	6,3	6,2	14,6	-7,3	2,5	-3,7	1,0
<i>Feb</i>	687	1 068	1 164	500	1 637	142	-1 112	-121	-2,7	2,5	10,2	7,1	8,3	3,4	-8,6	-0,3
<i>Mar</i>	697	1 067	1 162	512	1 615	142	-1 104	-121	10,1	-0,5	-1,5	10,4	-19,4	2,3	5,2	-0,3
<i>Abr</i>	705	1 075	1 164	522	1 608	145	-1 108	-122	8,4	7,9	2,2	6,4	-0,9	2,8	-6,0	-0,6
<i>May</i>	722	1 089	1 174	525	1 608	149	-1 105	-122	16,0	13,5	10,0	2,2	1,1	2,2	4,5	-0,3
<i>Jun</i>	745	1 117	1 208	540	1 617	148	-1 094	-123	23,2	28,1	34,0	13,9	12,9	-1,7	8,9	-1,0
<i>Jul</i>	748	1 114	1 197	534	1 608	150	-1 092	-124	3,6	-2,8	-11,4	-6,6	-8,7	1,1	2,7	-1,2
<i>Ago</i>	P 752	1 113	1 198	530	1 598	153	-1 080	-124	3,5	-1,3	1,3	-3,9	-9,4	3,1	11,5	0,4

Véanse notas al final del capítulo.

1. PRINCIPALES INDICADORES ECONÓMICOS DE LA ZONA DEL EURO

1.14 Evolución de los agregados monetarios de la zona del euro y de la contribución de las IFM residentes en España (a)

Porcentajes

	Tasa de crecimiento interanual de los agregados de la zona del euro (b)										Media de los tres últimos meses de la tasa de crecimiento interanual		PROMEMORIA: Tasa de crecimiento de la contribución de las IFM residentes en España (c)					
	M1		M2		M3		Crédito a residentes (d)						M1 (e)	M2 (e)	M3 (e)	Crédito (d)		
	Zona del euro		Zona del euro		Zona del euro		AAPP	OSR			M3					AAPP	OSR	
	SO	SD	SO	SD	SO	SD	UEM	UEM del cual		Zona del euro								
	1	2	3	4	5	6	7	8	Ptimos. SO	Ptimos. SD	9	10	11	12	13	14	15	16
14	7,60	8,10	3,50	3,80	3,60	3,80	2,05	-0,83	-0,50	-0,50	3,10	3,13	11,79	2,40	3,36	6,32	-5,22	
15	10,50	10,40	5,10	5,00	4,60	4,50	7,82	0,60	0,50	0,50	4,90	4,77	15,45	6,95	5,23	1,58	-3,44	
15	11,00	11,00	4,80	4,80	4,80	4,80	3,92	0,13	0,40	0,40	4,77	4,77	15,23	3,73	5,60	-1,31	-3,16	
May	11,20	11,40	4,90	5,00	4,60	4,70	5,00	-0,03	0,40	0,40	4,87	4,87	15,92	3,76	3,59	0,09	-3,12	
Jun	11,70	11,80	5,20	5,20	5,10	5,00	5,43	0,62	0,70	0,70	4,83	4,83	15,40	3,57	3,52	-0,88	-2,80	
Jul	11,30	11,20	4,90	4,90	4,70	4,70	6,37	0,89	0,90	0,80	4,80	4,80	14,05	3,11	3,28	-1,61	-3,16	
Ago	11,00	11,30	4,80	5,00	4,50	4,70	7,22	0,54	0,40	0,40	4,77	4,80	16,04	3,83	4,55	-0,03	-2,45	
Sep	11,70	11,20	5,40	5,10	5,30	5,00	6,95	0,73	0,70	0,70	4,83	4,80	16,77	4,85	5,51	1,96	-2,77	
Oct	10,70	10,70	4,90	5,00	4,80	4,80	7,80	0,97	1,00	1,00	4,87	4,83	15,48	5,10	6,25	3,56	-3,46	
Nov	10,50	10,40	5,10	5,00	4,60	4,50	7,82	0,60	0,50	0,50	4,90	4,77	15,45	6,95	5,23	1,58	-3,44	
Dic																		
16	10,50	10,50	5,40	5,50	5,10	5,10	8,62	0,89	0,80	0,80	4,83	4,80	15,93	7,70	7,50	3,21	-2,86	
Ene	10,30	10,20	5,40	5,40	4,90	5,00	10,06	1,20	1,20	1,20	4,87	4,87	13,71	6,99	6,97	6,44	-1,84	
Feb	10,10	10,20	5,30	5,50	5,00	5,10	10,14	1,07	1,10	1,10	5,00	5,07	14,60	7,14	5,54	7,33	-3,84	
Mar	9,90	9,70	5,30	5,10	4,80	4,60	10,35	1,17	1,10	1,10	4,90	4,90	13,12	6,41	6,01	10,70	-3,07	
Abr	9,00	9,10	4,90	5,10	4,80	4,90	11,13	1,33	1,20	1,10	4,87	4,87	14,20	7,56	6,14	10,37	-3,07	
May	8,50	8,70	4,80	4,90	4,90	5,00	11,68	1,51	1,20	1,20	4,83	4,83	13,42	8,49	7,81	11,58	-2,54	
Jun	8,80	8,40	5,10	4,90	5,10	4,90	12,16	1,36	1,30	1,30	4,93	4,93	14,54	8,53	7,91	12,14	-2,69	
Jul	P 8,50	8,90	4,90	5,20	4,90	5,10	10,97	1,54	1,30	1,30	4,97	5,00	15,32	8,43	8,44	10,86	-2,08	
Ago																		

TASAS DE CRECIMIENTO INTERANUAL AGREGADOS DE LA UEM

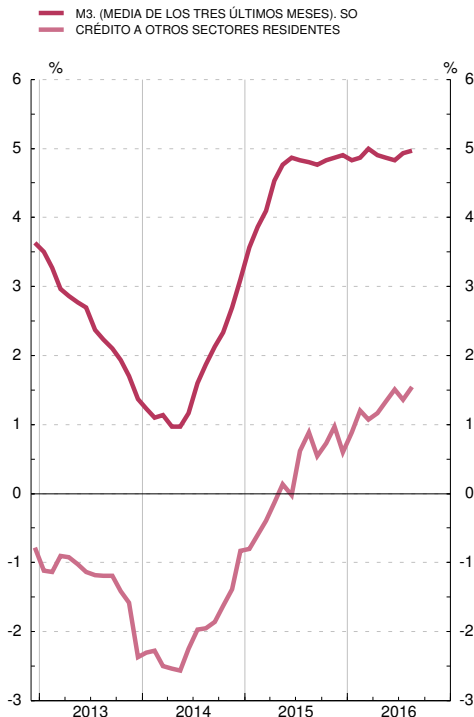

TASAS DE CRECIMIENTO INTERANUAL DE M3 Y VALOR DE REFERENCIA

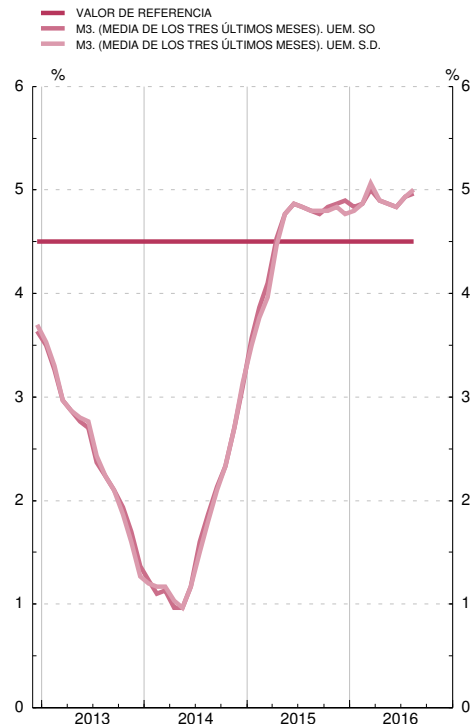

Véanse notas al final del capítulo.

1. PRINCIPALES INDICADORES ECONÓMICOS DE LA ZONA DEL EURO

1.15 Tipos de interés

Porcentajes

		Tipos de las operaciones de regulación monetaria del Eurosistema				Tipos del mercado monetario (a)			Tipos aplicados por las instituciones financieras monetarias a sectores residentes en la zona del euro (nuevas operaciones)							Rendimientos de la deuda pública (b)		
		Subastas: Operaciones de financiación		Facilidades permanentes		Depósitos (c) (d)			Depósitos				Préstamos			A tres años	A diez años	
		Principales	A plazo más largo	De crédito	De depósito	A un día (EONIA)	euríbor		A hogares			A sociedades no financieras		A hogares: tasa anual equivalente (e)		A sociedades no financieras		
							A tres meses	A doce meses	A la vista	Hasta un año	A más de dos años	A la vista	Hasta un año	Crédito al consumo	Compra de vivienda	Hasta un año (f)		
		1	2	3	4	5	6	7	8	9	10	11	12	13	14	15	16	17
13	M	0,25	0,25	0,75	0,00	0,089	0,22	0,54	0,30	1,96	2,15	0,37	0,87	7,27	3,32	3,79	1,23	3,01
14	M	0,05	0,05	0,30	-0,20	0,095	0,21	0,48	0,23	1,32	1,75	0,30	0,56	7,07	3,03	3,55	0,56	2,28
15	M	0,05	0,05	0,30	-0,30	-0,107	-0,02	0,17	0,15	0,79	1,19	0,18	0,28	6,54	2,56	2,85	0,06	1,27
15	Ago	0,05	0,05	0,30	-0,20	-0,121	-0,03	0,16	0,14	0,68	1,00	0,17	0,22	6,62	2,60	2,80	0,05	1,39
	Sep	0,05	-	0,30	-0,20	-0,136	-0,04	0,15	0,14	0,68	1,08	0,17	0,25	6,55	2,61	2,77	0,06	1,48
	Oct	0,05	0,05	0,30	-0,20	-0,139	-0,05	0,13	0,14	0,65	0,99	0,16	0,25	6,43	2,58	2,75	-0,01	1,20
	Nov	0,05	0,05	0,30	-0,20	-0,135	-0,09	0,08	0,14	0,65	0,96	0,16	0,21	6,60	2,62	2,71	-0,08	1,16
	Dic	0,05	0,05	0,30	-0,30	-0,199	-0,13	0,06	0,13	0,65	0,98	0,14	0,21	6,25	2,55	2,63	-0,05	1,19
16	Ene	0,05	0,05	0,30	-0,30	-0,239	-0,15	0,04	0,12	0,64	1,25	0,13	0,26	6,65	2,53	2,71	-0,12	1,11
	Feb	0,05	0,05	0,30	-0,30	-0,240	-0,18	-0,01	0,12	0,61	0,89	0,13	0,23	6,46	2,48	2,68	-0,15	1,04
	Mar	0,00	0,00	0,25	-0,40	-0,288	-0,23	-0,01	0,11	0,61	0,88	0,13	0,15	6,34	2,38	2,58	-0,19	0,93
	Abr	0,00	0,00	0,25	-0,40	-0,338	-0,25	-0,01	0,11	0,60	0,85	0,12	0,18	6,33	2,41	2,56	-0,18	0,96
	May	0,00	0,00	0,25	-0,40	-0,338	-0,26	-0,01	0,10	0,56	0,87	0,11	0,12	6,46	2,37	2,52	-0,21	0,97
	Jun	0,00	0,00	0,25	-0,40	-0,333	-0,27	-0,03	0,09	0,58	0,86	0,11	0,14	6,18	2,33	2,36	-0,21	0,88
	Jul	0,00	0,00	0,25	-0,40	-0,329	-0,29	-0,06	0,09	0,51	0,92	0,09	0,16	6,28	2,32	2,41	-0,30	0,62
	Ago	0,00	-	0,25	-0,40	-0,339	-0,30	-0,05	-0,32	0,61

OPERACIONES DE REGULACIÓN MONETARIA DEL EUROSISTEMA MERCADO MONETARIO Y DEUDA PÚBLICA

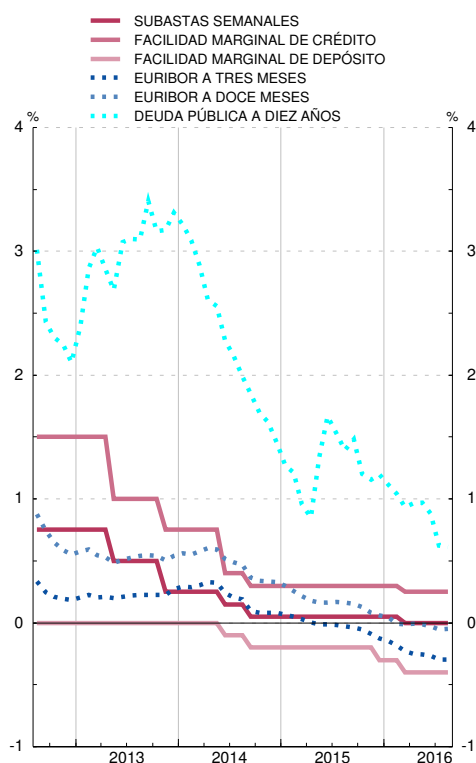

TIPOS APLICADOS POR LAS IFM A SECTORES RESIDENTES EN LA ZONA DEL EURO

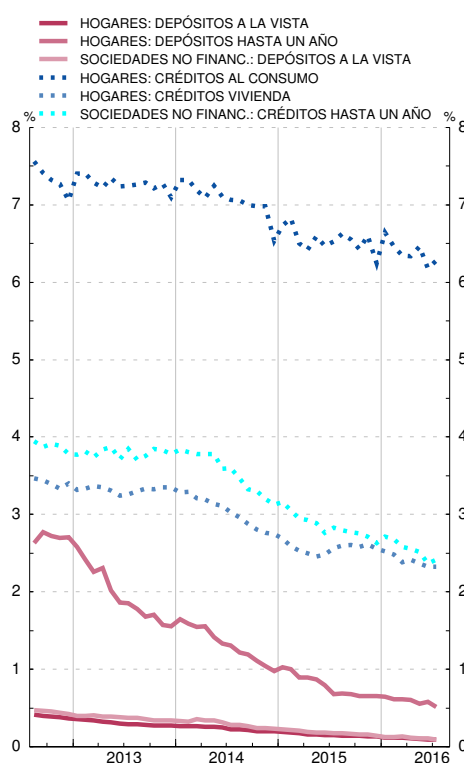

Véanse notas al final del capítulo.

1. PRINCIPALES INDICADORES ECONÓMICOS
DE LA ZONA DEL EURO

1.16 Tipos de cambio (a)

Medias del período. Unidades de moneda nacional por ecu o euro (bilateral); Índice 1999 I = 100 (efectivo)

	Dólar estadouni- dicense	Yen japonés	Franco suizo	Libra esterlina	Corona sueca	Corona danesa	Corona noruega	Dólar canadiense	Tipo de cambio efectivo del euro (b)	
									Nominal	Real
	1	2	3	4	5	6	7	8	9	10
10	1,326	116,4	1,381	0,858	9,54	7,45	8,00	1,365	103,6	101,3
11	1,392	111,0	1,233	0,868	9,03	7,45	7,79	1,376	103,3	100,2
12	1,285	102,6	1,205	0,811	8,71	7,44	7,48	1,285	97,7	95,0
13	1,328	129,7	1,231	0,849	8,65	7,46	7,81	1,368	101,2	98,2
14	1,328	140,4	1,215	0,806	9,10	7,45	8,36	1,466	101,8	97,8
15	1,109	134,3	1,068	0,726	9,35	7,46	8,95	1,418	92,3	88,4
15 Abr	1,078	128,9	1,038	0,721	9,33	7,47	8,51	1,331	89,7	86,1
<i>May</i>	1,115	134,7	1,039	0,721	9,30	7,46	8,41	1,357	91,6	87,8
<i>Jun</i>	1,121	138,7	1,045	0,721	9,27	7,46	8,75	1,385	92,3	88,5
<i>Jul</i>	1,100	135,7	1,049	0,707	9,39	7,46	8,94	1,412	91,3	87,5
<i>Ago</i>	1,114	137,1	1,078	0,714	9,52	7,46	9,18	1,464	93,0	88,9
<i>Sep</i>	1,122	134,9	1,091	0,731	9,39	7,46	9,31	1,488	93,8	89,6
<i>Oct</i>	1,124	134,8	1,088	0,733	9,35	7,46	9,29	1,468	93,6	89,6
<i>Nov</i>	1,074	131,6	1,083	0,707	9,31	7,46	9,26	1,425	91,1	87,1
<i>Dic</i>	1,088	132,4	1,083	0,726	9,25	7,46	9,46	1,490	92,5	88,3
16 Ene	1,086	128,3	1,094	0,755	9,28	7,46	9,59	1,545	93,6	89,1
<i>Feb</i>	1,109	127,3	1,102	0,776	9,41	7,46	9,56	1,532	94,7	90,0
<i>Mar</i>	1,110	125,4	1,092	0,780	9,28	7,46	9,43	1,470	94,1	89,5
<i>Abr</i>	1,134	124,3	1,093	0,792	9,20	7,44	9,32	1,456	94,8	90,1
<i>May</i>	1,131	123,2	1,106	0,778	9,29	7,44	9,30	1,463	95,1	90,5
<i>Jun</i>	1,123	118,5	1,089	0,790	9,33	7,44	9,33	1,448	94,7	90,2
<i>Jul</i>	1,107	115,3	1,087	0,841	9,47	7,44	9,37	1,443	94,9	90,3
<i>Ago</i>	1,121	113,5	1,088	0,855	9,49	7,44	9,30	1,456	95,2	90,6
<i>Sep</i>	1,121	114,2	1,092	0,852	9,57	7,45	9,20	1,468

Véanse notas al final del capítulo

NOTAS A LOS CUADROS DEL CAPÍTULO 1. PRINCIPALES INDICADORES DE LA ZONA DEL EURO

Cuadro 1.2

Fuente: BCE.

- a. Datos no consolidados.
- b. Incluye las adquisiciones netas de objetos valiosos y activos no producidos.

Cuadro 1.6

Fuentes: Eurostat y BCE.

- a. Datos correspondientes al SEC 2010.

Cuadro 1.7

Fuentes: Eurostat y BCE.

- a. Datos correspondientes al SEC 2010.

Cuadro 1.8

Fuentes: BCE y elaboración propia.

- a. Incluye, además, la contrapartida de las transacciones monetarias de la Administración Central.

Cuadro 1.9

Fuentes: BCE y elaboración propia.

Cuadro 1.10

Fuente: BCE.

- a. Los datos corresponden a la composición por países de la zona del euro en sus distintas etapas.
- b. Incorpora los ajustes introducidos en determinados instrumentos (participaciones en fondos del mercado monetario, instrumentos del mercado monetario y valores distintos de acciones a menos de dos años), emitidos por IFM residentes en la zona del euro, con el fin de deducir la parte de tales emisiones que, por estar en poder de no residentes, no debe incluirse en M3. Estos ajustes, que no se habían podido introducir hasta el año 2001, por las limitaciones de las fuentes estadísticas, se han llevado a cabo en dos etapas y han supuesto la modificación de la serie histórica desde enero de 1999 inclusive. En la primera etapa (mayo de 2001) se revisó la parte correspondiente a las participaciones en los fondos del mercado monetario, y en la segunda (octubre de 2001), la correspondiente a los restantes instrumentos. Para más detalles, véase recuadro 1 del *Boletín Mensual del BCE* de noviembre de 2001.

Por otra parte, para los datos desde junio de 2010 en adelante las cesiones temporales con Entidades de Contrapartida Central se han excluido del componente de la M3 "Cesiones temporales" y, de la misma forma, las adquisiciones temporales a través de Entidades de Contrapartida Central se han excluido de las contrapartidas de la M3, en concreto del concepto "Créditos a otros sectores residentes en la zona euro". Estas operaciones se han incluido ahora en la categoría residual "Resto".

- c. Incluye préstamos y valores.

Cuadro 1.11

Fuente: BCE.

- a. Los datos corresponden a la composición por países de la zona del euro en sus distintas etapas.
- b. Véase nota (b) del Cuadro 1.10.
- c. Incluye préstamos y valores.

Cuadro 1.12

Fuente: BCE.

- a. Los datos corresponden a la composición por países de la zona del euro en sus distintas etapas.
- b. Se puede obtener un detalle del método utilizado para el cálculo de las series desestacionalizadas en la publicación del BCE «Seasonal adjustment of monetary aggregates and HICP for the euro area», agosto 2000.
- c. Véase nota (b) del Cuadro 1.10.

Cuadro 1.13

Fuente: BCE.

- a. Los datos corresponden a la composición por países de la zona del euro en sus distintas etapas.
- b. Cuadro incluido entre los requerimientos del FMI en el contexto de las Normas Especiales de Distribución de Datos (NEDD).
- c. Véase nota (b) del Cuadro 1.10.
- d. Incluye créditos y valores.
- e. Estos agregados excluyen el efectivo en manos del público, que está incluido entre las contrapartidas. Desde enero de 2002 se ha calculado el efectivo en manos del público aplicando a los billetes de euro en circulación el porcentaje que se asigna al Banco de España de acuerdo con el sistema contable establecido en el Eurosistema (véase nota al balance de situación resumido que figura al final de este boletín), más las monedas en euros y los billetes y monedas en pesetas no cambiados a euros, menos las tenencias de efectivo de las IFM. Desde enero de 2003 se han excluido los billetes y monedas en pesetas no convertidos a euros.

Cuadro 1.14

Fuentes: BCE y BE.

- a. Los datos corresponden a la composición por países de la zona del euro en sus distintas etapas.
- b. Tasas calculadas sobre operaciones (flujos ajustados).
- c. La contribución de las IFM residentes en España está referida a las series originales.
- d. Incluye préstamos y valores.

e. Tasas calculadas sobre las contribuciones que excluyen el efectivo [véase nota (e) del Cuadro 1.13].

Cuadro 1.15

Fuente: BCE.

- a. Los tipos mensuales y anuales son medias del periodo, excepto el tipo a un día hasta diciembre de 1998.
- b. Hasta diciembre de 1998, los rendimientos de la zona del euro a 3 años son datos a fin de periodo, y los rendimientos a 10 años son medias del periodo. A partir de entonces, todos los rendimientos son medias del periodo.
- c. Para fechas anteriores a enero de 1999, los tipos de interés sintéticos de la zona del euro se han calculado ponderando los tipos de interés nacionales por el PIB.
- d. A partir de enero de 1999, la columna 5 recoge el índice medio del tipo del euro a un día (EONIA); el resto de tipos de interés del mercado monetario son, a partir de enero de 1999, los tipos interbancarios de oferta de la zona del euro (euríbor).
- e. La tasa anual equivalente es la tasa media ponderada de todos los plazos, que es igual al coste total de los préstamos. Este coste total comprende un componente de tipo de interés y un componente de comisiones.
- f. Tipo de interés aplicado a préstamos hasta 1 millón de euros.

Cuadro 1.16

Fuente: BCE. Boletín Económico, «Estadísticas», cuadros 2.8 y 2.9.

- a. Hasta diciembre de 1998, tipos de cambio del ecu (fuente: BPI); a partir de enero de 1999, tipos de cambio del euro.
- b. Los tipos de cambio efectivos del euro son índices calculados por el BCE basados en medias ponderadas de los tipos de cambio bilaterales del euro. Una variación positiva indica una apreciación del euro. Las ponderaciones se basan en el comercio de manufacturas con los principales socios comerciales de la zona, y captan los efectos de terceros mercados. El tipo de cambio efectivo real se calcula utilizando como deflactor el índice de precios de consumo (IPC). Para más información sobre el cálculo de los tipos de cambio efectivos, véanse las notas generales del Cuadro 2.8 del boletín económico del BCE, que pueden descargarse de la dirección del BCE en Internet (www.ecb.europa.eu).

CAPÍTULO 2 PRINCIPALES INDICADORES ECONÓMICOS

2. PRINCIPALES INDICADORES ECONÓMICOS

2.1 Contabilidad Nacional de España (a)
Base 2010

(Última información disponible publicada por el INE el 25/08/2016)

Tasas de variación interanual

	2014		2015		2016	
	I	II	III	IV	I	II
A. PIB Y AGREGADOS DE LA DEMANDA						
1. Gasto en consumo final	0,9	2,3	2,8	3,4	3,4	2,7
1.1. Gasto en consumo final de los hogares y de las ISFLSH	1,2	2,5	2,9	3,5	3,5	3,6
1.2. Gasto en consumo final de las AAPP	-0,0	1,5	2,5	3,0	3,7	2,4
2. Formación bruta de capital fijo	3,5	6,1	6,3	6,7	6,4	4,0
2.1. Activos fijos materiales	3,7	7,0	7,1	7,6	7,1	4,4
2.1.1. Construcción	-0,2	5,3	5,2	5,2	4,6	2,1
2.1.2. Bienes de equipo y activos cultivados	10,5	10,2	10,1	11,2	10,9	7,8
2.2. Activos fijos inmateriales	2,1	1,8	1,9	1,7	2,8	1,6
3. Variación de existencias (aportación al crecimiento del PIB)	0,2	0,1	0,0	0,2	0,2	0,1
4. DEMANDA NACIONAL (1 + 2 + 3)	1,6	3,8	3,5	4,3	4,3	3,1
5. Exportaciones de bienes y servicios	5,1	5,4	6,0	4,5	5,3	6,8
5.1. Exportaciones de bienes	4,5	4,9	5,6	4,4	4,4	5,3
5.2. Exportaciones de servicios	6,4	6,7	7,2	5,3	7,5	10,5
Del cual: Consumo de no residentes en el territorio económico	4,3	3,6	2,5	2,9	6,1	5,4
6. Importaciones de bienes y servicios	6,4	7,5	7,4	7,2	7,7	6,6
6.1. Importaciones de bienes	6,7	7,4	7,6	7,5	6,6	5,4
6.2. Importaciones de servicios	4,5	8,1	6,2	6,0	13,5	12,3
Del cual: Consumo de residentes en el resto del mundo	8,4	12,8	12,2	13,5	14,2	19,1
7. PIB A PRECIOS DE MERCADO (4 + 5 - 6)	1,4	2,7	3,2	3,4	3,5	3,2
B. PRECIOS Y COSTES						
1. Deflactor del consumo final de los hogares y de las ISFLSH	0,3	-1,0	-0,3	-0,4	-0,4	-1,1
2. Deflactor del PIB	-0,4	0,5	0,5	0,7	0,7	0,5
3. Remuneración por asalariado	-0,6	0,7	0,3	0,1	0,9	0,8
4. Costes laborales unitarios	-0,8	0,9	0,1	-0,2	0,4	0,4
C. MERCADO DE TRABAJO						
1. Puestos de trabajo equivalentes a tiempo completo						
1.1. Ocupados	1,1	2,9	2,9	3,1	3,0	2,9
1.1.1. Asalariados	1,4	3,2	3,2	3,7	3,3	3,2
1.1.2. Autónomos	-1,0	0,7	1,4	-0,3	0,9	1,1

(Latest released INE information as at 25/08/2016)

2.1 National Accounts of Spain (a)

Base year 2010

Annual percentage changes

2. MAIN ECONOMIC INDICATORS

2. PRINCIPALES INDICADORES ECONÓMICOS

2.1 Contabilidad Nacional de España (cont.) (a) Base 2010

(Última información disponible publicada por el INE el 25/08/2016)

Miliones de euros

	2014		2015		2016			
			I	II	III	IV	I	II
Pro memoria:								
A. PIB pm a precios corrientes								
A.1 Serie corregida de efectos estacionales y calendario	1 041 160	1 081 190	266 220	266 988	271 762	274 220	275 337	279 043
A.2 Serie de datos brutos	1 041 160	1 081 190	257 736	274 696	267 187	281 571	266 196	285 953

Memorandum items:
A. GDP at current market prices

A.1 Seasonally- and working-day-adjusted series

A.2 Original data series

(Latest released INE information as at 25/08/2016)

2. MAIN ECONOMIC INDICATORS

2.1 National Accounts of Spain (cont d) (a) Base year 2010

EUR millions

Fuente: INE. / Source: INE.

(a) Series oficiales de la CNE elaboradas según el SEC2010. Salvo indicación en contrario, índices de volumen encadenado 2010=100 series corregidas de efectos estacionales y de calendario. / Official National Accounts of Spain (CNE) series, compiled according to ESA2010. Unless indicated otherwise, volume chain-linked indices 2010=100, the series are seasonally and working-day-adjusted data.

2. PRINCIPALES INDICADORES ECONÓMICOS

2.2 Economía nacional (consolidada). Cuenta de operaciones no financieras (a) Base 2010

(Última información disponible publicada por el INE el 30/09/2016)

Millones de euros

	2014	2015	2015 I	2015 II	2015 III	2015 IV	2016 I	2016 II
1. PIB a precios de mercado	1 037 025	1 075 639	256 800	271 769	265 678	281 392	265 151	283 457
2. Remuneración de asalariados	2 049	2 076	486	528	502	560	466	519
Del resto del mundo	2 331	2 391	550	615	579	647	523	584
Al resto del mundo (-)	-282	-315	-64	-87	-77	-87	-57	-65
3. Impuestos sobre la producción y las importaciones al resto del mundo (-)	-1 514	-1 769	-397	-432	-433	-507	-461	-1 190
4. Subvenciones del resto del mundo	5 480	4 597	303	419	135	3 740	629	1 083
5. Rentas de la propiedad	-9 350	-5 684	-1 297	-1 822	-2 730	165	-792	-2 073
Del resto del mundo	44 893	45 550	10 470	12 549	9 937	12 594	11 010	11 918
Al resto del mundo (-)	-54 243	-51 234	-11 767	-14 371	-12 667	-12 429	-11 802	-13 991
6. Transferencias corrientes	-11 361	-11 286	-4 836	-2 644	-1 949	-1 857	-4 498	-1 828
Del resto del mundo	12 980	12 378	2 757	3 247	2 563	3 811	2 683	3 502
Al resto del mundo (-)	-24 341	-23 664	-7 593	-5 891	-4 512	-5 668	-7 181	-5 330
7. Renta nacional disponible (1 a 6)	1 022 329	1 063 573	251 059	267 818	261 203	283 493	260 495	279 968
8. Gasto en consumo final (-) (b)	-810 919	-833 524	-204 756	-209 873	-202 833	-216 062	-209 875	-214 553
9. Ahorro nacional bruto (7 + 8)	211 410	230 049	46 303	57 945	58 370	67 431	50 620	65 415
10. Transferencias de capital	4 761	6 734	577	1 430	1 460	3 267	196	1 046
Del resto del mundo	5 007	7 016	613	1 493	1 506	3 404	947	1 122
Al resto del mundo (-)	-246	-282	-36	-63	-46	-137	-751	-76
11. Adquisiciones menos cesiones de activos no financieros no producidos	287	273	66	87	41	79	242	111
12. Formación bruta de capital (-)	-201 035	-215 769	-47 593	-54 848	-52 742	-60 586	-51 543	-57 551
13. Capacidad (+) o necesidad (-) de financiación de la nación (9 a 12)	15 423	21 287	-647	4 614	7 129	10 191	-485	9 021
14. Capacidad (+) o necesidad (-) de financiación de la nación en % del PIBpm (13/1)*100 (c)	1,49	1,98	-0,06	0,43	0,66	0,95	-0,04	0,82

(Latest released INE information as at 30/09/2016)

2.2 Total economy (consolidated). Non-financial transactions account (a)

Base year 2010

EUR millions

2. MAIN ECONOMIC INDICATORS

Fuente: INE. / Source: INE

(a) Series oficiales según SEC2010 (Base 2010). Cuenta del Resto del mundo y agregados macroeconómicos. Series de datos brutos. / Official National Accounts of Spain series compiled according to SEC2010 (Base 2010), rest of the world account and macroeconomic aggregates Original data series.

(b) El gasto en consumo final puede realizarse en el territorio económico o en el resto del mundo. Luego incluye el consumo de los residentes en el resto del mundo, que, posteriormente, se deduce en la rúbrica Importaciones de bienes y servicios. / Final consumption expenditure may take place on the domestic territory or abroad. It therefore includes residents' consumption abroad, which is subsequently deducted in Imports of goods and services.

(c) Los porcentajes de los trimestres se calculan: 1) Cuando se dispone del PIB de los cuatro trimestres del año en cuestión se toma como referencia el PIB del año; 2) Cuando no se dispone del PIB de los cuatro trimestres del año en cuestión se toma como referencia el PIB anual que resulta de agregar el PIB trimestral de los últimos cuatro trimestres. / The quarterly percentages are calculated: 1) When the GDP for the four quarters of the year in question is available, using the GDP for the year; 2) when the GDP for the four quarters of the year in question is not available, using the quarterly GDP obtained by aggregating the quarterly GDP figures for the last four quarters.

2. PRINCIPALES INDICADORES ECONÓMICOS

2.3 Economía nacional. Cuentas corrientes y de capital
Detalle por sectores institucionales. (Primera parte)
Base 2010

Miliones de euros

Período de referencia: 2013 (Última información disponible publicada por el INE el 8/01/15)

	Economía nacional (no consolidada)/ National economy (non-consolidated) (S.1)	Instituciones financieras/ Financial institutions (S.12)	Administraciones públicas/ General government (S.13)	Sociedades no financieras/ Non-financial corporations (S.11)	Hogares e instituciones sin fines de lucro/ Households and non-profit institutions (S.14,15)	Operaciones no realizadas/ Unrecorded transactions	Operaciones entre sectores residentes/ Transactions between resident sectors	Economía nacional (consolidada)/ National economy (consolidated) (S.17)	Resto del mundo/ Rest of the world (S.2)	Total (S.1+S.2)
I. CAPACIDAD (+) /NECESIDAD (-) DE FINANCIACIÓN (II - III)	22 246	21 744	-71 291	33 606	38 187	-	-	22 246	-22 246	10
II. RECURSOS	3 496 418	211 360	549 066	1 409 182	1 236 100	90 710	830 580	2 665 838	360 194	3 856 612
1. Producción de bienes y servicios	2 015 592	63 004	198 680	1 349 185	314 013	90 710	-	2 015 592	-	2 015 592
2. Importaciones de bienes y servicios	-	-	-	-	492 270	-	-	492 270	295 316	295 316
3. Remuneración de asalariados	492 270	-	-	-	-	-	-	492 270	234	492 504
4. Impuestos netos de subvenciones sobre producción e importaciones	104 930	-	104 930	-	-	-	-	104 930	-4 592	100 338
5. Rentas de la propiedad	213 969	110 152	10 662	37 557	55 598	-	178 180	35 789	263 608	565 607
6. Transferencias corrientes	540 631	34 112	241 114	15 267	250 138	-	528 753	11 878	24 976	565 607
7. Transferencias sociales en especie	125 627	-	-	-	125 627	-	125 627	-	-	125 627
8. Ajuste por la variación de la participación neta de los hogares en los fondos de pensiones	-1 980	-	-	-	-1 980	-	-1 980	-	-	-1 980
9. Transferencias de capital a cobrar	16 273	4 920	3 843	4 817	2 693	-	10 192	6 081	702	16 975
10. Transferencias de capital a pagar (-)	-10 894	-828	-10 163	2 356	-2 259	-	-10 192	-702	-6 081	-16 975
III. EMPLEOS	3 474 172	189 616	620 357	1 375 576	1 197 913	90 710	830 580	2 643 592	382 440	3 856 612
1. Consumos intermedios	966 411	28 643	55 927	799 524	82 317	-	-	966 411	-	966 411
2. Exportaciones de bienes y servicios	-	-	-	-	-	-	-	-	331 073	331 073
3. Remuneración de asalariados	490 253	21 241	114 537	315 907	38 568	-	-	490 253	2 251	492 504
4. Impuestos netos de subvenciones sobre producción e importaciones	100 338	2 965	384	1 109	5 170	90 710	-	100 338	-	100 338
5. Rentas de la propiedad	227 819	93 106	34 209	82 937	17 567	-	178 180	49 639	35 789	263 608
6. Transferencias corrientes	553 729	40 595	188 576	39 569	284 989	-	528 753	24 976	11 878	565 607
7. Transferencias sociales en especie	125 627	-	114 850	-	10 777	-	125 627	-	-	125 627
8. Gasto en consumo final/Consumo final efectivo	814 532	-	89 368	-	725 164	-	-	814 532	-	814 532
9. Ajuste por la variación de la participación neta de los hogares en los fondos de pensiones	-1 980	-1 980	-	-	-	-	-1 980	-	-	-1 980
10. Formación bruta de capital fijo	194 310	5 046	22 074	133 681	33 509	-	-	194 310	-	194 310
11. Adquisiciones menos cesiones de activos no financieros no producidos	-1 449	-	368	-1 323	-494	-	-	-1 449	1 449	-
12. Variedades y adq. neta de objetos valiosos	4 582	-	64	4 172	346	-	-	4 582	-	4 582

Reference period: 2013 (Information of the INE as at 8/01/15)

EUR millions

2. MAIN ECONOMIC INDICATORS

2.3 Total economy. Current and capital accounts
by institutional sector
Base year 2010

2. PRINCIPALES INDICADORES ECONÓMICOS

2.3 Economía nacional. Cuentas corrientes y de capital
Detalle por sectores institucionales. (cont.)
Base 2010

Período de referencia: 2013 (Última información disponible publicada por el INE el 8/01/15)

Miliones de euros

	1	2	3	4	5	6	7	8	9	10	Total (S.1+S.2)
	Economía nacional (no consolidada)/ National economy (non-consolidated) (S.1)	Instituciones financieras/ Financial institutions (S.12)	Administraciones Públicas/ General government (S.13)	Sociedades no financieras/ Non financial corporations (S.11)	Hogares e instituciones sin fines de lucro/ Households and non-profit institutions (S.14,15)	Operaciones no realizadas/ Unrecorded transactions	Operaciones entre sectores residentes/ Transactions between resident sectors	Economía nacional (consolidada)/ National economy (consolidated) (S.1*)	Resto del mundo/ Rest of the world (S.2)		
IV. SALDOS CONTABLES											
1. Cuenta de producción: PIB/Valor añadido bruto	1 049 181	34 361	142 753	549 661	231 696	90 710	-	1 049 181	-	-	-
2. Cuenta de explotación: Excedente bruto de explotación y renta mixta bruta	458 590	10 155	27 832	232 645	187 958	-	-	458 590	-	-	-
3. Cuenta de asignación de la renta primaria: Renta Nacional Bruta (RNB)/saldo de rentas primarias bruto	1 041 940	27 201	109 215	187 265	718 259	-	-	1 041 940	-	-	-
4. Cuenta de distribución secundaria de la Renta: RNB/Renta disponible bruta	1 028 842	20 718	161 753	162 963	683 408	-	-	1 028 842	-	-	-
5. Cuenta de redistribución de la renta en especie: RNDAB/Renta disponible ajustada bruta	1 028 842	20 718	46 903	162 963	798 258	-	-	1 028 842	-	-	-
6. Cuenta de bienes y servicios, y de operaciones corrientes del resto del mundo: 6.1. Saldo de intercambios exteriores de bienes y servicios	-	-	-	-	-	-	-	-	-35 757	-	-
6.2. Saldo de operaciones corrientes con el exterior	-	-	-	-	-	-	-	-	-15 418	-	-
7. Cuenta de utilización de la renta disponible: ANB/Ahorro bruto	214 310	22 698	-42 465	162 963	71 114	-	-	214 310	-	-	-
8. Cuenta de adquisiciones de activos no financieros: capacidad (+)/necesidad (-) de financiación	22 246	21 744	-71 291	33 606	38 187	-	-	22 246	-22 246	-	-

IV. BALANCING ITEMS

1. Production account: GDP/Gross value added
2. Generation of income account: Gross operating surplus and mixed income
3. Allocation of primary income account: GNI/Gross balance of primary income
4. Secondary distribution of income account: GNDI/Gross disposable income
5. Redistribution of income in kind account: GNADI/Gross adjusted disposable income
6. Accounts of goods and services, and current transactions of the rest of the world: 6.1. External balance of goods and services 6.2. Current external balance
7. Use of income account: GNS/Gross saving
8. Acquisition of non-financial assets account: Net lending (+) or net borrowing (-)

Reference period: 2013 (Information of the INE as at 8/01/15)
2.3 Total economy. Current and capital accounts
by institutional sector (cont'd)
Base Year 2010

2. MAIN ECONOMIC INDICATORS
EUR millions

Fuente: INE. / Source: INE.

2. PRINCIPALES INDICADORES ECONÓMICOS

2.4 Cuentas de operaciones financieras. Detalle por sectores institucionales (SEC 2010)

Periodo de referencia: 2016-I (Última información disponible publicada en 15/07/2016)

Millones de euros

	TOTAL ECONOMÍA (no consolidada) (S.1)	TOTAL ECONOMÍA (consolidada) (S.1*)	Administraciones públicas (S.13)/ General government (S.13)	Sociedades no financieras (S.11)	Hogares e instituciones sin fines de lucro (S.14.5)/ Households and non-profit institutions (S.14.5)	Operaciones entre residentes (S.1*)/ Transactions between residents (S.1*)	RESTO DEL MUNDO (S.2)/ REST OF THE WORLD (S.2)	Total/ Total	
I. ADQUISICIONES NETAS DE ACTIVOS FINANCIEROS (F)	-29 105	23 867	4 058	-14 292	2 505	-52 972	24 944	-4 161	I. NET ACQUISITION OF FINANCIAL ASSETS (F)
1. Oro monetario y DEG (F.1)	15	15	-	-	-	-	0	15	1. Monetary gold and SDRs (F.1)
2. Efectivo y depósitos (F.2)	-13 268	8 007	-1 214	-14 227	290	-14 227	28 495	15 227	2. Currency and deposits (F.2)
2.1. Efectivo (F.21)	-3 208	-885	-179	-3 199	-2 144	-3 199	1 755	-1 453	2.1. Currency (F.21)
2.2. Depósitos transferibles (F.22)	25 855	4 120	13 674	-1 428	9 488	25 855	490	26 345	2.2. Transferable deposits (F.22)
2.3. Otros depósitos (F.29)	-17 128	-23 587	-5 687	-392	-7 054	-36 883	968	-9 665	2.3. Other deposits (F.29)
3. Valores representativos de deuda (F.3)	17 320	23 823	10	-6 653	-51	8 756	-11 530	5 599	3. Debt securities (F.3)
3.1. Valores a corto plazo (F.31)	9 808	1 842	628	4 977	-128	6 790	-4 388	2 933	3.1. Short term (F.31)
3.2. Valores a largo plazo (F.32)	-28 480	21 981	-619	-11 631	76	1 967	-7 142	2 666	3.2. Long term (F.32)
4. Préstamos (F.4)	3 043	-30 603	1 162	961	-	-29 500	448	-28 033	4. Loans (F.4)
5. Participaciones en el ctal. y en fondos de inversión (F.5)	3 971	97	559	2 008	379	-3 776	6 791	9 834	5. Equity and investment fund shares (F.5)
5.1. Acciones (F.511/2)	252	2 764	585	620	2	-2 199	6 170	8 266	5.1. Shares (F.511/2)
5.2. Otras participaciones en el capital (F.519)	-1 180	-1 058	-14	1 360	-36	-20	2 504	2 755	5.2. Other equity (F.519)
5.3. Participac. en fondos de inversión (F.52)	7 479	-1 610	-12	28	413	-1 556	377	-7	5.3. Investment fund shares (F.52)
6. Seguros, pensiones y garantías estandarizadas (F.6)	-15 021	5 486	-5 681	-11 936	-2 890	-21 575	394	7 873	6. Insurance, pensions and standardised guarantees (F.6)
7. Otros activos (F.7/8)							346	-14 675	7. Other assets (F.7/8)
TOTAL (=II+III)	-29 105	23 867	4 058	-14 292	2 505	-52 972	24 944	-4 161	TOTAL (=II+III)
II. OPERACIONES FINANCIERAS NETAS (=II-III) (B.9)	-1 077	-1 077	-8 256	-5 492	9 395	-	1 077	0	II. NET FINANCIAL TRANSACTIONS (=II-III) (B.9)
III. PASIVOS NETOS CONTRAIDOS(F)	-28 028	24 944	12 314	-8 800	-6 880	-52 972	23 867	-4 161	III. NET INCURRENCE OF LIABILITIES (F)
1. Oro monetario y DEG (F.1)	0	0	-	-	-	-	15	15	1. Monetary gold and SDRs (F.1)
2. Efectivo y depósitos (F.2)	14 268	14 236	33	-	-	-14 227	959	15 227	2. Currency and deposits (F.2)
2.1. Efectivo (F.21)	-1 444	-1 444	-	-	-	-3 199	-9	-1 453	2.1. Currency (F.21)
2.2. Depósitos transferibles (F.22)	26 345	26 345	-	-	-	25 855	490	26 345	2.2. Transferable deposits (F.22)
2.3. Otros depósitos (F.29)	-10 633	-10 665	33	-	-	-36 883	968	-9 665	2.3. Other deposits (F.29)
3. Valores representativos de deuda (F.3)	-2 773	-23 118	20 630	-286	-	8 756	8 372	5 599	3. Debt securities (F.3)
3.1. Valores a corto plazo (F.31)	2 402	730	1 739	-67	-	6 790	531	2 933	3.1. Short term (F.31)
3.2. Valores a largo plazo (F.32)	-5 175	-23 847	18 891	-219	-	1 967	7 841	2 666	3.2. Long term (F.32)
4. Préstamos (F.4)	-29 052	-18 841	3 864	-8 929	-5 146	-29 500	1 020	-28 033	4. Loans (F.4)
5. Participaciones en el ctal. y en fondos de inversión (F.5)	3 015	-1 395	-	4 410	-	-3 776	6 791	9 834	5. Equity and investment fund shares (F.5)
5.1. Acciones (F.511/2)	2 096	636	-	1 460	-	-2 199	6 170	8 266	5.1. Shares (F.511/2)
5.2. Otras participaciones en el capital (F.519)	2 483	-467	-	2 950	-	-20	272	2 755	5.2. Other equity (F.519)
5.3. Participac. en fondos de inversión (F.52)	-1 564	-1 564	-	2 950	-	-1 556	377	-1 187	5.3. Investment fund shares (F.52)
6. Seguros, pensiones y garantías estandarizadas (F.6)	7 744	7 793	-	-49	-	7 350	129	7 873	6. Insurance, pensions and standardised guarantees (F.6)
7. Otros pasivos (F.7/8)	-21 230	-3 327	-12 212	-3 946	-1 744	-21 575	6 554	-14 675	7. Other liabilities (F.7/8)

Reference period: 2016 Q1 (Information made available on 15/07/2016)

2.4 Financial transactions account. Detail by institutional sector (ESA 2010)

EUR millions

2. MAIN ECONOMIC INDICATORS

2. PRINCIPALES INDICADORES ECONÓMICOS

2.5 Balances financieros. Detalle por sectores institucionales (SEC 2010)

Periodo de referencia: 2016-I (Última información disponible publicada en 15/07/2016)

Millones de euros

	TOTAL ECONOMÍA (no consolidada) (S.1)	TOTAL ECONOMÍA (consolidada) (S.1*)	Administraciones públicas (S.13)/ General government (S.13)	Sociedades no financieras (S.11)	Hogares e instituciones sin fines de lucro (S.14.5)	Operaciones entre sectores residenciales/ Transactions between residents (S.1*)	TOTAL ECONOMÍA (consolidada) (S.1*)	RESTO DEL MUNDO (S.2)	Total/ Total
I. ACTIVOS FINANCIEROS (AF)	9 012 206	4 361 688	618 189	2 058 487	1 973 842	7 530 846	1 481 360	2 435 054	11 447 260
1. Oro monetario y DEG (AF.1)	13 239	13 239	-	-	848 146	-	13 239	-6 316	6 923
2. Efectivo y depósitos (AF.2)	2 018 814	866 541	93 458	210 670	69 684	1 853 209	165 605	539 951	2 558 765
2.1. Efectivo (AF.2.1)	82 582	7 085	75 191	5 813	444 756	82 381	201	44 470	127 051
2.2. Depósitos transferibles (AF.2.2)	734 391	72 417	18 267	142 028	333 706	734 391	-	17 816	752 208
2.3. Otros depósitos (AF.2.3)	1 201 841	787 040	52 546	62 828	32 627	1 036 437	165 405	477 665	1 679 506
3. Valores representativos de deuda (AF.3)	1 385 521	1 238 374	14 934	61 974	648	1 077 408	308 113	762 307	2 147 828
3.1. Valores a corto plazo (AF.3.1)	67 594	49 466	5 000	14 934	648	61 252	6 342	59 949	127 544
3.2. Valores a largo plazo (AF.3.2)	1 317 927	1 188 908	50 000	47 040	31 979	1 016 156	301 770	702 358	2 020 285
4. Préstamos (AF.4)	2 045 256	1 522 978	223 466	298 812	-	1 852 426	192 830	392 251	2 437 507
5. Participaciones en el ctal. y en fondos de inversión (AF.5)	2 545 521	595 248	156 144	1 078 165	717 964	1 839 704	705 817	669 810	3 215 531
5.1. Acciones (AF.5.1/2)	1 471 775	394 010	45 837	631 578	400 350	997 047	474 728	356 651	1 828 426
5.2. Otras participaciones en el capital (AF.5.19)	675 449	102 675	110 032	389 252	73 490	592 538	82 911	309 443	984 892
5.3. Participac. en fondos de inversión (AF.5.2)	398 298	98 563	275	55 334	244 124	250 119	148 179	3 715	402 013
6. Seguros, pensiones y garantías estandarizadas (AF.6)	379 762	15 321	-	27 218	337 223	373 842	5 919	7 668	387 430
7. Otros activos (AF.7/8)	624 093	109 886	92 575	383 650	37 882	534 256	89 836	69 383	693 476
TOTAL (=I+II+III)	9 012 206	4 361 688	618 189	2 058 487	1 973 842	7 530 846	1 481 360	2 435 054	11 447 260
II. ACTIVOS FINANCIEROS NETOS (=I-III) (BF.90)	-963 510	35 085	-911 879	-1 286 512	1 199 796	-	-963 510	963 510	-0
III.PASIVOS (AF)	9 975 715	4 326 602	1 530 068	3 344 999	774 046	7 530 846	2 444 870	1 471 545	11 447 260
1. Oro monetario y DEG (AF.1)	3 499	3 499	-	-	-	-	3 499	3 424	6 923
2. Efectivo y depósitos (AF.2)	2 393 160	2 389 071	4 089	-	-	1 853 209	539 951	165 605	2 558 765
2.1. Efectivo (AF.2.1)	126 851	126 851	-	-	-	82 381	44 470	201	127 051
2.2. Depósitos transferibles (AF.2.2)	752 208	752 208	-	-	-	734 391	17 816	-	752 208
2.3. Otros depósitos (AF.2.3)	1 514 101	1 510 012	4 089	-	-	1 036 437	477 665	165 405	1 679 506
3. Valores representativos de deuda (AF.3)	1 839 716	731 907	1 082 419	25 390	-	1 077 408	762 307	308 113	2 147 828
3.1. Valores a corto plazo (AF.3.1)	121 201	35 311	84 481	1 409	-	61 252	59 949	6 342	127 544
3.2. Valores a largo plazo (AF.3.2)	1 718 514	696 595	997 938	23 981	-	1 016 156	702 358	301 770	2 020 285
4. Préstamos (AF.4)	2 244 677	64 052	362 014	1 095 150	723 460	1 852 426	392 251	192 830	2 437 507
5. Participaciones en el ctal. y en fondos de inversión (AF.5)	2 509 514	697 511	1 812 002	1 056 453	-	1 839 704	669 810	705 817	3 215 531
5.1. Acciones (AF.5.1/2)	1 353 698	297 245	-	1 056 453	-	997 047	474 728	474 728	1 828 426
5.2. Otras participaciones en el capital (AF.5.19)	901 981	146 432	-	755 549	-	592 538	309 443	82 911	984 892
5.3. Participac. en fondos de inversión (AF.5.2)	253 834	253 834	-	-	-	250 119	3 715	148 179	402 013
6. Seguros, pensiones y garantías estandarizadas (AF.6)	381 511	379 921	-	1 589	-	373 842	7 668	5 919	387 430
7. Otros pasivos (AF.7/8)	603 640	60 641	81 546	410 867	50 586	534 256	69 383	89 836	693 476
II. NET FINANCIAL ASSETS (=I-III) (BF.90)	-963 510	35 085	-911 879	-1 286 512	1 199 796	-	-963 510	963 510	-0
III.OUTSTANDING LIABILITIES (AF)	11 447 260	11 447 260	11 447 260	11 447 260	11 447 260	11 447 260	11 447 260	11 447 260	11 447 260
1. Monetary gold and SDRs (AF.1)	3 499	3 499	-	-	-	-	3 499	3 424	6 923
2. Currency and deposits (AF.2)	2 558 765	2 389 071	4 089	-	-	1 853 209	539 951	165 605	2 558 765
2.1. Currency (AF.2.1)	127 051	126 851	-	-	-	82 381	44 470	201	127 051
2.2. Transferable deposits (AF.2.2)	752 208	752 208	-	-	-	734 391	17 816	-	752 208
2.3. Other deposits (AF.2.3)	1 679 506	1 510 012	4 089	-	-	1 036 437	477 665	165 405	1 679 506
3. Debt securities (AF.3)	2 147 828	731 907	1 082 419	25 390	-	1 077 408	762 307	308 113	2 147 828
3.1. Short term (AF.3.1)	127 544	35 311	84 481	1 409	-	61 252	59 949	6 342	127 544
3.2. Long term (AF.3.2)	2 020 285	696 595	997 938	23 981	-	1 016 156	702 358	301 770	2 020 285
4. Loans (AF.4)	2 437 507	64 052	362 014	1 095 150	723 460	1 852 426	392 251	192 830	2 437 507
5. Equity and investment fund shares (AF.5)	3 215 531	697 511	1 812 002	1 056 453	-	1 839 704	669 810	705 817	3 215 531
5.1. Shares (AF.5.1/2)	1 828 426	297 245	-	1 056 453	-	997 047	474 728	474 728	1 828 426
5.2. Other equity (AF.5.19)	984 892	146 432	-	755 549	-	592 538	309 443	82 911	984 892
5.3. Investment fund shares (AF.5.2)	402 013	253 834	-	-	-	250 119	3 715	148 179	402 013
6. Insurance, pensions and standardised guarantees (AF.6)	387 430	379 921	-	1 589	-	373 842	7 668	5 919	387 430
7. Other assets (AF.7/8)	693 476	60 641	81 546	410 867	50 586	534 256	69 383	89 836	693 476

Reference period: 2016 Q1 (Information made available on 15/07/2016)

EUR millions

2.5 Financial balance sheets. Detail by institutional sector (ESA 2010)

2. MAIN ECONOMIC INDICATORS

2. PRINCIPALES INDICADORES ECONÓMICOS

2.6 Balanza de Pagos y Posición de Inversión Internacional

Millones de euros

Serie en cuadro y columna/ Time Series in Table and Column	2014	2015	2015 II	2015 III	2015 IV	2016 I	2016 II
A. BALANZA DE PAGOS							
A.1. Cuenta corriente (I - P)	11 244	14 725	3 221	5 724	7 034	-600	7 274
1.1. Bienes	-22 376	-21 745	-5 206	-6 860	-5 503	-4 577	-2 669
1.2. Servicios	47 885	47 974	12 227	16 930	10 213	8 791	13 415
1.3. Renta primaria	-3 255	-662	-1 280	-2 492	3 992	-127	-1 675
1.4. Renta secundaria	-11 009	-10 842	-2 520	-1 854	-1 667	-4 687	-1 778
A.2. Cuenta de capital (I - P)	5 049	7 008	1 517	1 501	3 346	438	1 156
CUENTA CORRIENTE MÁS CUENTA DE CAPITAL	16 293	21 733	4 738	7 225	10 381	-162	8 429
A.3. Cuenta financiera (VNA - VNP)	11 510	25 185	10 847	12 834	4 326	2 270	570
3.1. Total, excepto Banco de España	-15 986	65 345	19 672	12 593	21 110	9 634	35 472
3.1.1. Inversión directa	8 042	29 375	15 533	6 405	3 833	6 750	2 996
3.1.2. Inversión de cartera	-6 490	-5 872	6 157	2 289	-10 354	22 535	5 220
3.1.3. Otra inversión	-17 658	43 080	-1 545	3 836	27 467	-18 141	27 280
3.1.4. Derivados financieros	121	-1 238	-474	62	163	-1 510	-24
3.2. Banco de España	27 495	-40 160	-8 824	242	-16 784	-7 364	-34 902
3.2.1. Reservas	3 872	5 067	116	87	207	40	2 842
3.2.2. Posición neta BE frente al Eurosistema	46 973	-50 929	-10 553	3 092	-22 966	-10 198	-37 157
3.2.3. Otros del BE	-23 349	5 702	1 612	-2 938	5 976	2 793	-588
A.4. Errores y omisiones netos	-4 783	3 452	6 109	5 609	-6 055	2 432	-7 860
B. POSICIÓN DE INVERSIÓN INTERNACIONAL							
B.1. Posición total neta	-1 010 910	-967 416	-991 188	-989 149	-967 416	-990 479	-969 785
1.1. Banco de España	-76 787	-114 291	-98 140	-97 839	-114 291	-120 858	-153 279
1.2. Resto sectores	-934 124	-853 125	-893 049	-891 310	-853 125	-869 621	-816 506

EUR millions

2.6 Balance of Payments and International Investment Position

2. MAIN ECONOMIC INDICATORS

2. PRINCIPALES INDICADORES ECONÓMICOS

2.7 Cuentas financieras (SEC2010)
Operaciones financieras netas y Activos financieros netos de los sectores institucionales

% del PIB

	Operaciones financieras netas (a)								Activos financieros netos							
	Economía nacional							Resto del Mundo (= -1)	Economía nacional					Resto del mundo (= -9)		
	Total	Sociedades no financieras	Instituciones financieras		Administraciones públicas	Hogares e ISFLSH	Total		Sociedades no financieras	Instituciones financieras		Administraciones públicas	Hogares e ISFLSH			
			Total	Monetarias						no monetarias	Total				Monetarias	no monetarias
1	2	3	4	5	6	7	8	9	10	11	12	13	14	15	16	
09	-4,04	0,75	1,80	1,07	0,73	-10,96	4,36	4,04	-89,73	-136,65	8,89	6,83	2,06	-33,22	71,25	89,73
10	-3,43	2,53	1,03	0,63	0,41	-9,39	2,39	3,43	-84,65	-129,35	14,26	10,33	3,94	-38,80	69,23	84,65
11	-2,88	1,14	2,02	1,73	0,30	-9,42	3,38	2,88	-87,81	-128,52	13,57	10,18	3,39	-46,84	73,98	87,81
12	0,08	0,80	6,69	6,47	0,22	-10,32	2,91	-0,08	-90,87	-125,79	14,37	13,43	0,94	-57,48	78,02	90,87
13	2,12	3,57	2,07	1,69	0,38	-6,79	3,27	-2,12	-93,79	-131,27	7,96	9,61	-1,65	-68,75	98,29	93,79
11 /	-3,54	2,13	1,06	0,53	0,53	-9,09	2,37	3,54	-89,23	-138,22	14,68	11,55	3,13	-38,72	73,04	89,23
II	-3,10	2,29	1,15	0,43	0,72	-8,92	2,39	3,10	-89,33	-135,55	12,07	9,24	2,83	-41,31	75,46	89,33
III	-2,88	1,38	1,12	0,36	0,77	-8,88	3,50	2,88	-88,34	-124,56	11,36	8,49	2,87	-43,01	67,86	88,34
IV	-2,88	1,14	2,02	1,73	0,30	-9,42	3,38	2,88	-87,81	-128,52	13,57	10,18	3,39	-46,84	73,98	87,81
12 /	-2,64	0,57	2,19	1,91	0,28	-9,10	3,70	2,64	-87,22	-127,66	13,57	9,89	3,68	-47,94	74,80	87,22
II	-2,21	0,41	3,28	2,96	0,33	-9,41	3,50	2,21	-85,41	-124,93	15,85	10,95	4,90	-47,98	71,65	85,41
III	-1,23	2,03	4,41	4,03	0,38	-9,44	1,76	1,23	-87,62	-128,13	15,12	12,23	2,89	-50,64	76,03	87,62
IV	0,08	0,80	6,69	6,47	0,22	-10,32	2,91	-0,08	-90,87	-125,79	14,37	13,43	0,94	-57,48	78,02	90,87
13 /	0,96	1,95	6,33	6,26	0,07	-10,04	2,72	-0,96	-89,31	-126,76	14,67	13,74	0,93	-60,46	83,23	89,31
II	1,86	2,02	5,88	5,97	-0,09	-9,64	3,60	-1,86	-89,75	-125,74	15,67	15,48	0,20	-64,77	85,08	89,75
III	2,08	2,34	5,23	5,36	-0,12	-9,33	3,83	-2,08	-93,06	-129,84	11,19	11,51	-0,31	-66,35	91,94	93,06
IV	2,12	3,57	2,07	1,69	0,38	-6,79	3,27	-2,12	-93,79	-131,27	7,96	9,61	-1,65	-68,75	98,29	93,79
14 /	2,05	3,47	2,38	1,81	0,57	-6,51	2,71	-2,05	-93,47	-131,78	6,21	8,64	-2,43	-72,08	104,18	93,47
II	1,37	2,89	2,25	1,44	0,81	-6,20	2,43	-1,37	-94,05	-132,05	2,48	4,53	-2,05	-76,28	111,81	94,05
III	1,13	1,59	2,07	1,32	0,75	-5,72	3,20	-1,13	-93,18	-129,77	2,76	6,36	-3,61	-77,83	111,65	93,18
IV	1,03	1,20	2,60	1,61	0,99	-5,80	3,03	-1,03	-92,47	-127,71	5,35	8,79	-3,44	-80,74	110,62	92,47

CUENTAS FINANCIERAS
Operaciones financieras netas (a)

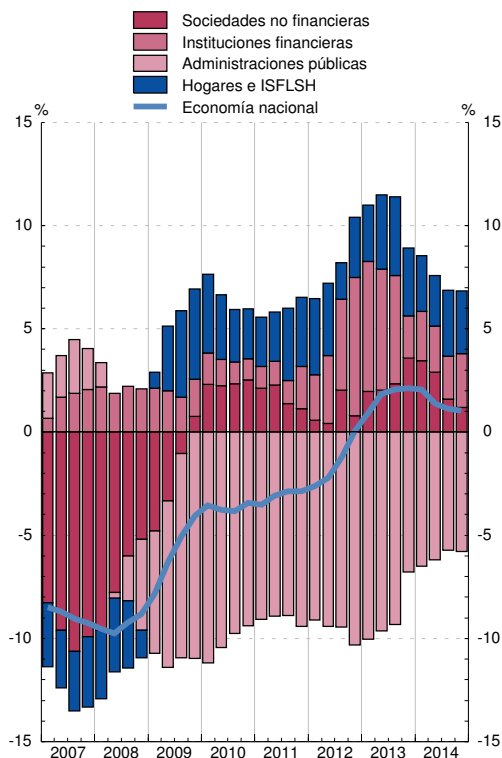

CUENTAS FINANCIERAS
Activos financieros netos

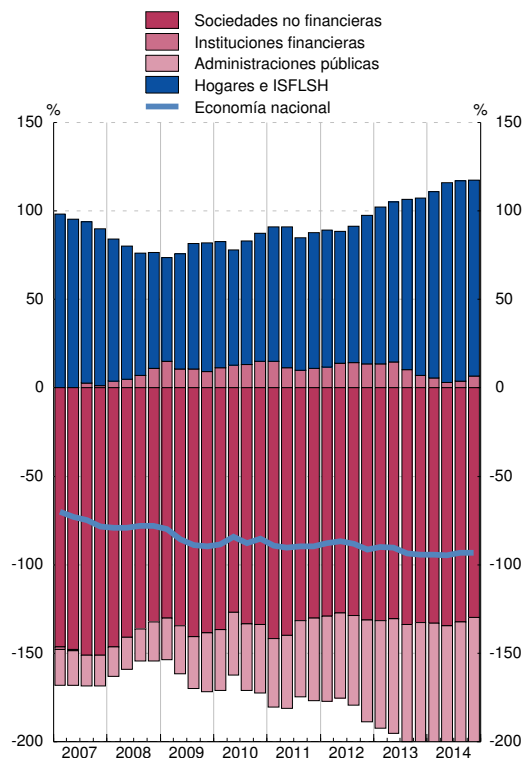

(a) En el cómputo de los ratios trimestrales se utilizan los flujos acumulados de los últimos cuatro trimestres de las operaciones financieras netas y del PIB.

2. PRINCIPALES INDICADORES ECONÓMICOS

2.8 Precios y tipos de interés (antiguo indicador de convergencia)

	Precios (a)			Tipos de interés (b)			
	Zona del euro T12,12	España T12,12	Diferencia	Zona del euro (c)	España (c)	Diferencia	
	1	2	3 = 2-1	4	5	6 = 5-4	
09		0,3	-0,2	-0,5	4,0	4,0	-0,0
10		1,6	2,0	0,4	3,8	4,3	0,5
11		2,7	3,0	0,3	4,3	5,4	1,1
12		2,5	2,4	-0,1	3,1	5,8	2,8
13		1,4	1,5	0,2	3,0	4,6	1,5
14		0,4	-0,2	-0,6	2,3	2,7	0,4
15		0,0	-0,6	-0,7	1,3	1,7	0,5
15 Jun		0,1	-0,6	-0,7	1,5	1,9	0,4
Jul		0,1	-0,6	-0,7	1,5	1,9	0,4
Ago		0,1	-0,6	-0,7	1,4	1,8	0,4
Sep		0,0	-0,7	-0,7	1,4	1,8	0,4
Oct		0,0	-0,7	-0,7	1,3	1,8	0,4
Nov		0,0	-0,7	-0,7	1,3	1,7	0,5
Dic		0,0	-0,6	-0,7	1,3	1,7	0,5
16 Ene		0,1	-0,5	-0,7	1,3	1,7	0,5
Feb		0,1	-0,5	-0,6	1,2	1,8	0,5
Mar		0,1	-0,5	-0,7	1,2	1,8	0,6
Abr		0,1	-0,6	-0,7	1,3	1,8	0,6
May		0,1	-0,6	-0,7	1,2	1,8	0,6
Jun		0,1	-0,7	-0,8	1,2	1,7	0,6
Jul		0,0	-0,8	-0,8	1,1	1,7	0,6
Ago		0,1	-0,8	-0,8	1,0	1,6	0,6
Sep		...	-0,7	-0,7	...	1,5	1,5

PRECIOS

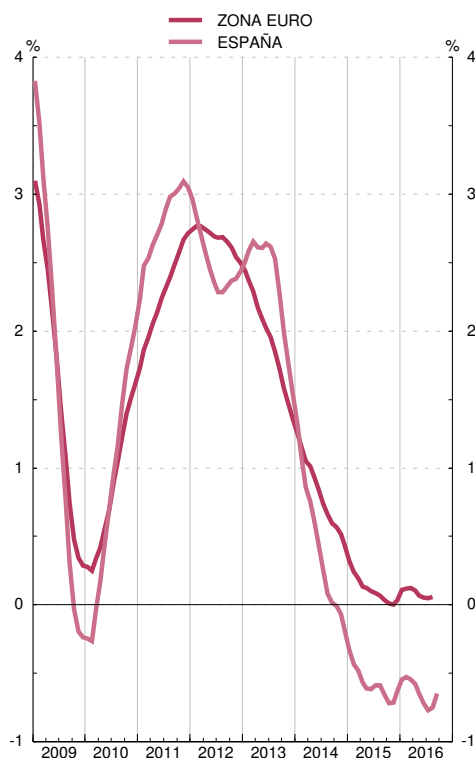

TIPOS DE INTERÉS

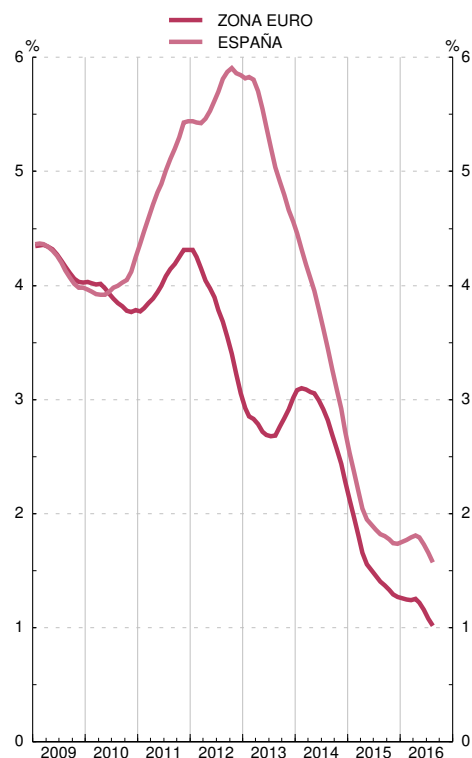

Fuente: Eurostat, Instituto Nacional de Estadística, Banco Central Europeo y Banco de España.

(a) Los IPC utilizados en las columnas 1 y 2 son: antes de diciembre de 1995, IPC nacionales. Desde diciembre de 1995 hasta noviembre de 1996, índices transitorios de precios de consumo. Desde diciembre de 1996, índices armonizados de precios de consumo.

(b) Tipo de interés de los bonos a diez años, que se utilizó para medir la convergencia de tipos de interés. Para España véase también la columna 11 del cuadro 2.10 de este Boletín.

Para los datos de los IPC y tipos de interés por países véanse los cuadros 26.15 y 26.23 de este Boletín, respectivamente.

(c) Media de los últimos doce meses.

2. PRINCIPALES INDICADORES ECONÓMICOS

2.9 Déficit y deuda (pasivos) de las Administraciones Públicas (a)

Notificaciones enviadas a la Comisión Europea

Millones de euros y porcentaje

	1	Déficit	2	Deuda	3	PIB pm	4	Déficit % del PIB	5	Deuda % del PIB	Diferencia respecto a valores de referencia	
											Déficit	Deuda
											6=4-3 puntos	7=5-60 puntos
95		32 327		283 457		459 337		7,0		61,7	4,0	1,7
96		26 216		319 976		487 992		5,4		65,6	2,4	5,6
97		20 272		333 627		518 049		3,9		64,4	0,9	4,4
98		16 338		346 417		554 042		2,9		62,5	-0,1	2,5
99		7 861		362 223		594 316		1,3		60,9	-1,7	0,9
00		6 608		374 557		646 250		1,0		58,0	-2,0	-2,0
01		3 839		378 883		699 528		0,5		54,2	-2,5	-5,8
02		3 106		384 145		749 288		0,4		51,3	-2,6	-8,7
03		2 960		382 775		803 472		0,4		47,6	-2,6	-12,4
04		364		389 888		861 420		0,0		45,3	-3,0	-14,7
05		-11 229		393 479		930 566		-1,2		42,3	-4,2	-17,7
06		-22 144		392 168		1 007 974		-2,2		38,9	-5,2	-21,1
07		-21 620		383 798		1 080 807		-2,0		35,5	-5,0	-24,5
08		49 385		439 771		1 116 207		4,4		39,4	1,4	-20,6
09		118 237		568 700		1 079 034		11,0		52,7	8,0	-7,3
10		101 445		649 259		1 080 913		9,4		60,1	6,4	0,1
11		102 908		743 530		1 070 413		9,6		69,5	6,6	9,5
12		108 903		890 726		1 042 872		10,4		85,4	7,4	25,4
13		71 241		966 041		1 031 272		6,9		93,7	3,9	33,7
14	P	61 319		1 033 738		1 041 160		5,9		99,3	2,9	39,3
15	P	54 965		1 072 183		1 081 190		5,1		99,2	2,1	39,2

DÉFICIT PDE

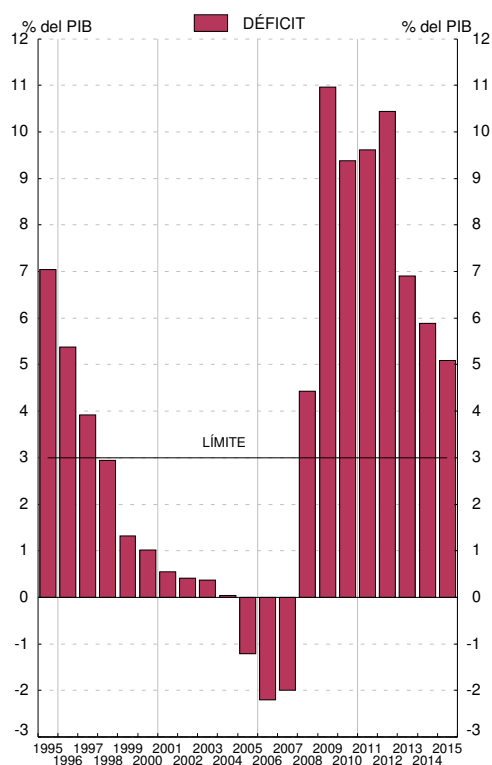

DEUDA PDE

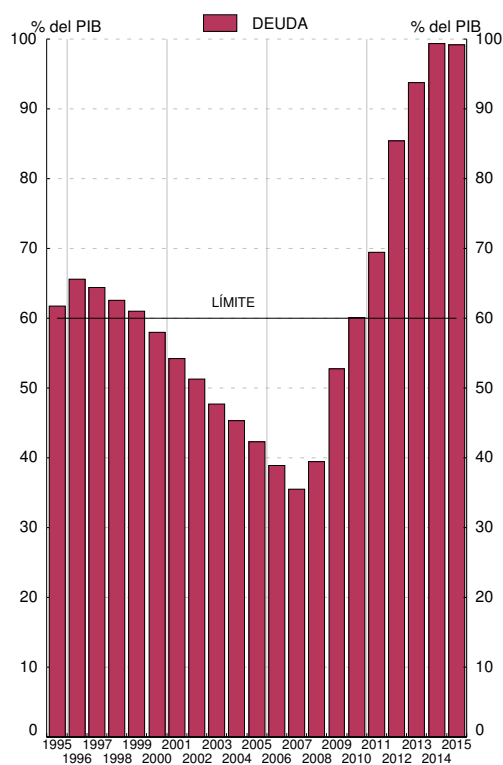

Fuentes: Déficit: Ministerio de Hacienda y Administraciones Públicas; Deuda: Banco de España; PIB pm: Instituto Nacional de Estadística.

a. Los datos recogidos en este cuadro corresponden a los que las autoridades españolas envían a la Comisión Europea dos veces al año (antes del 1 de abril y antes del 1 de octubre) en el marco del Protocolo sobre Déficit Excesivo / Pacto de Estabilidad y Crecimiento (Reglamento 479/2009, revisado por el Reglamento 679/2010; Resolución 97/C 236/01; Reglamento 1466/97 revisado por el Reglamento 1055/2005, y Reglamento 1467/97 revisado por el Reglamento 1056/2005). Los datos corresponden al cuestionario enviado a finales de marzo de 2016 (Véanse también los cuadros 11.5 y 11.12 a 11.13).

2. PRINCIPALES INDICADORES ECONÓMICOS

2.10 Tipos de interés

Porcentajes

	Operaciones de política monetaria: Subastas principales de financiación (a)	Mercado interbancario de depósitos no transferibles a 3 meses	Entidades de crédito. Nuevas operaciones (CBE 4/2002)						Mercados secundarios de valores			
			Préstamos y créditos			Depósitos			Letras del Tesoro a 1 año	Bonos y obligaciones del Estado		Obligaciones privadas a más de dos años AIAF
			Tipo sintético	Tipo sintético Hogares e ISFLSH	Tipo sintético Sociedades no financieras	Tipo sintético	Tipo sintético Hogares e ISFLSH	Tipo sintético Sociedades no financieras		A 3 años	A 10 años criterio de convergencia	
1	2	3	4	5	6	7	8	9	10	11	12	
12	0,75	1,06	4,06	4,32	3,78	1,50	1,60	1,12	2,67	3,98	5,85	5,80
13	0,25	1,07	4,06	4,19	3,91	1,08	1,13	0,90	1,17	2,53	4,56	3,91
14	0,05	0,45	3,84	4,01	3,69	0,61	0,63	0,56	0,41	0,92	2,72	2,30
15	0,05	0,12	2,93	3,39	2,84	0,29	0,29	0,27	0,05	0,36	1,74	2,15
15 Ago	0,05	...	2,75	3,45	2,60	0,25	0,26	0,24	0,04	0,39	1,96	2,32
Sep	0,05	...	2,86	3,33	2,76	0,25	0,26	0,22	0,05	0,41	2,02	2,00
Oct	0,05	...	2,88	3,39	2,77	0,25	0,26	0,22	-0,00	0,27	1,73	2,27
Nov	0,05	0,01	2,85	3,31	2,75	0,24	0,25	0,22	-0,06	0,25	1,72	1,94
Dic	0,05	...	2,66	3,10	2,58	0,24	0,23	0,26	-0,03	0,23	1,69	2,33
16 Ene	0,05	-0,08	2,92	3,33	2,84	0,22	0,20	0,27	-0,06	0,23	1,72	2,10
Feb	0,05	-0,06	2,65	3,23	2,53	0,21	0,20	0,25	-0,03	0,26	1,72	1,95
Mar	0,00	...	2,74	3,20	2,61	0,21	0,18	0,29	-0,06	0,13	1,54	2,44
Abr	0,00	...	2,86	3,16	2,76	0,18	0,16	0,25	-0,09	0,13	1,53	1,65
May	0,00	...	2,66	3,20	2,51	0,16	0,14	0,24	-0,16	0,08	1,57	1,54
Jun	0,00	...	2,48	3,18	2,32	0,16	0,14	0,23	-0,11	0,10	1,48	2,45
Jul	0,00	...	2,70	3,26	2,58	0,14	0,12	0,22	-0,20	-0,03	1,17	2,46
Ago	0,00	-0,22	-0,06	1,01	1,72

MERCADO INTERBANCARIO

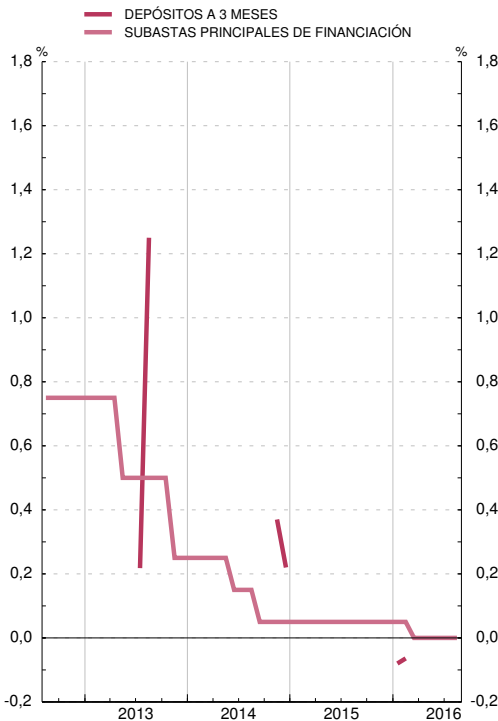

MERCADO DE VALORES

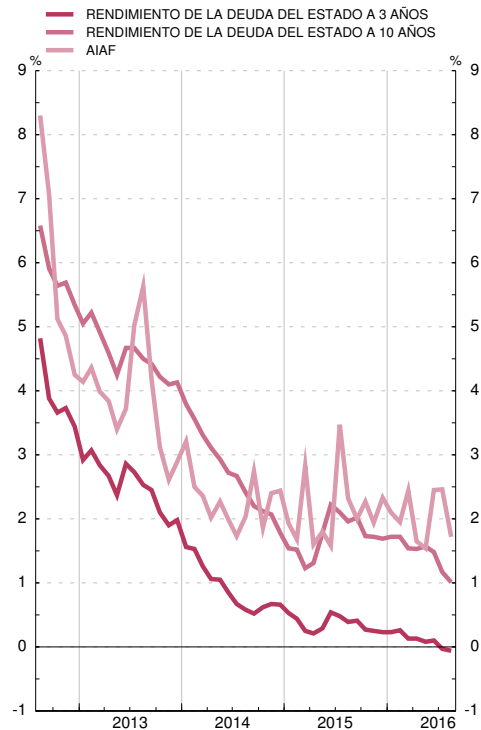

(a) Hasta mayo de 1990 recoge el tipo medio de las subastas de PRM. Desde esa fecha y hasta diciembre de 1998, el de la subasta decenal de adquisiciones temporales de certificados del Banco de España. A partir de enero de 1999, el tipo de las operaciones principales de financiación del Eurosistema.

2. PRINCIPALES INDICADORES ECONÓMICOS

2.11 Índices de competitividad de España

■ Serie representada gráficamente.

Base 1999 I=100

	Total (a) con precios de consumo frente a:			Componente nominal (b) frente a:		
	1 Zona del euro	2 Unión Europea (UE 28)	3 Países desarrollados	4 Unión Europea (UE 28)	5 Países desarrollados	
12	110,3	109,6	111,7	101,5	100,2	
13	110,5	110,2	113,4	101,9	101,5	
14	109,8	109,2	112,4	101,7	101,5	
15	108,9	107,5	109,0	100,9	99,3	
15 Abr	109,4	107,8	109,1	100,7	98,8	
<i>May</i>	109,7	108,1	109,7	100,8	99,1	
<i>Jun</i>	109,9	108,4	110,1	100,9	99,3	
<i>Jul</i>	108,8	107,1	108,5	100,7	99,0	
<i>Ago</i>	108,2	106,7	108,4	100,8	99,3	
<i>Sep</i>	108,5	107,2	108,9	101,0	99,5	
<i>Oct</i>	108,8	107,5	109,1	101,0	99,5	
<i>Nov</i>	109,3	107,6	108,9	100,7	98,9	
<i>Dic</i>	108,8	107,5	108,9	101,0	99,2	
16 Ene	107,5	106,5	107,6	101,4	99,4	
<i>Feb</i>	106,8	105,9	107,2	101,6	99,8	
<i>Mar</i>	107,7	107,0	108,2	101,6	99,7	
<i>Abr</i>	108,2	107,6	108,9	101,7	99,9	
<i>May</i>	108,4	107,7	109,0	101,6	99,8	
<i>Jun</i>	108,7	108,2	109,2	101,8	99,7	
<i>Jul</i>	107,7	107,7	108,5	102,3	100,0	
<i>Ago</i>	107,5	107,6	108,5	102,4	100,2	
<i>Sep</i>	102,3	100,2	

ÍNDICES DE COMPETITIVIDAD DE ESPAÑA

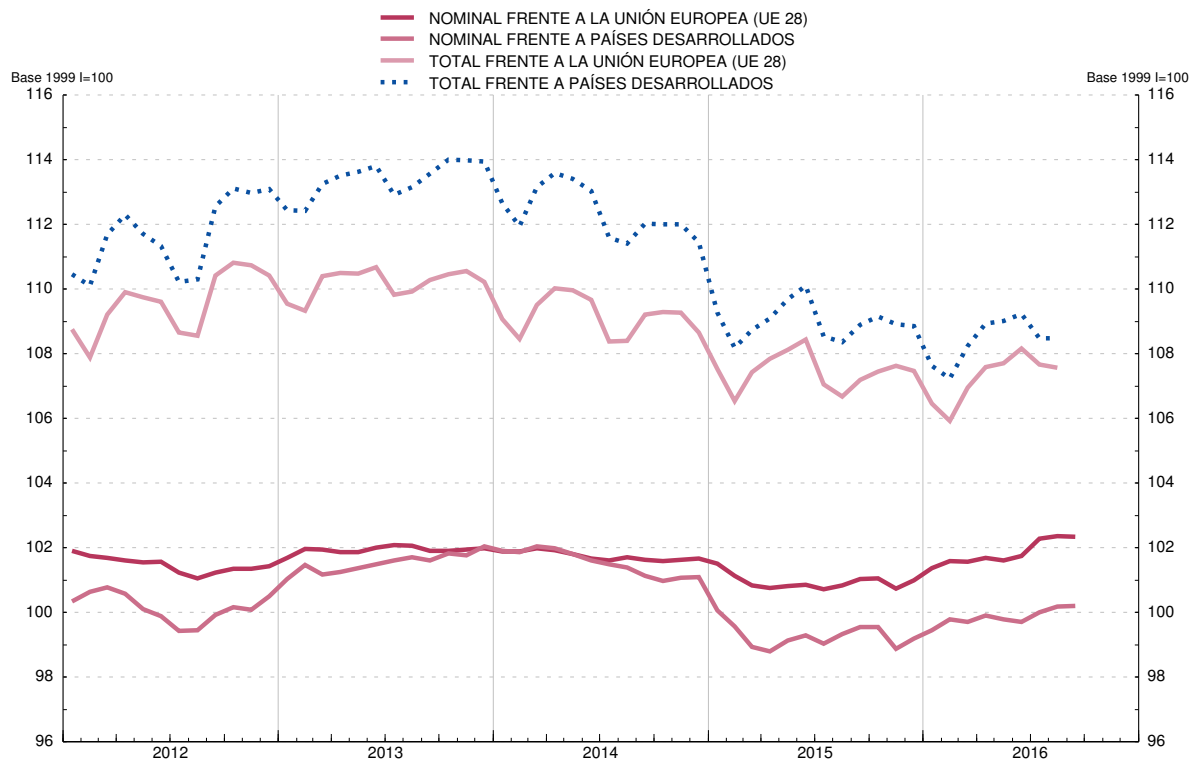

(a) Resultado de multiplicar el componente precios (precios relativos de España: relación entre el índice de precios de España y el de los países del grupo correspondiente) por el componente nominal. La caída del índice refleja mejoras de la competitividad.

(b) Media geométrica calculada con el sistema de doble ponderación a partir de las cifras del comercio exterior de manufacturas correspondientes a los periodos (1995-1997), (1998-2000), (2001-2003), (2004-2006) y (2007-2009).

CAPÍTULO 3 CUENTAS FINANCIERAS TRIMESTRALES

3. CUENTAS FINANCIERAS (SEC2010)

3.1 Economía nacional
Balance financiero

miles de millones de euros

Activos financieros netos	Activos financieros									Pasivos						
	Total	Oro y DEG	Efectivo y depósitos	Valores representativos de deuda	Préstamos	Participaciones en el capital y fondos de inver.	Seguros, pensiones y garantías estandarizadas	Otros activos	Total	Efectivo y depósitos	Valores representativos de deuda	Préstamos	Participaciones en el capital y fondos de inver.	Seguros, pensiones y garantías estandarizadas	Otros pasivos	
1	2	3	4	5	6	7	8	9	10	11	12	13	14	15	16	
11	-966	9 394	14	2 399	1 282	2 372	2 244	317	767	10 360	2 825	1 708	2 556	2 215	316	740
12	-955	9 621	15	2 521	1 457	2 375	2 216	328	710	10 576	2 952	1 821	2 589	2 212	327	676
13	-971	9 192	11	2 193	1 351	2 239	2 401	346	651	10 163	2 508	1 787	2 464	2 433	345	626
14	-987	9 201	12	2 067	1 378	2 174	2 551	371	648	10 188	2 385	1 858	2 396	2 551	373	626
15	-961	9 131	12	2 035	1 357	2 081	2 633	374	639	10 092	2 383	1 828	2 278	2 609	376	618
12 //	-924	9 567	15	2 601	1 393	2 430	2 069	317	742	10 491	3 153	1 697	2 597	2 020	317	706
12 ///	-935	9 513	16	2 510	1 417	2 377	2 154	320	718	10 447	3 026	1 736	2 557	2 121	320	687
12 IV	-955	9 621	15	2 521	1 457	2 375	2 216	328	710	10 576	2 952	1 821	2 589	2 212	327	676
13 /	-934	9 520	14	2 416	1 468	2 353	2 242	336	690	10 454	2 840	1 844	2 571	2 205	335	660
13 //	-926	9 349	11	2 340	1 445	2 300	2 227	338	688	10 275	2 748	1 815	2 519	2 196	336	662
13 ///	-962	9 274	12	2 259	1 414	2 269	2 321	341	658	10 236	2 636	1 803	2 491	2 334	340	633
13 IV	-971	9 192	11	2 193	1 351	2 239	2 401	346	651	10 163	2 508	1 787	2 464	2 433	345	626
14 /	-978	9 254	12	2 153	1 372	2 226	2 499	357	635	10 232	2 486	1 809	2 445	2 524	357	612
14 //	-988	9 390	12	2 169	1 373	2 230	2 585	363	659	10 378	2 463	1 841	2 450	2 622	363	639
14 ///	-973	9 329	12	2 101	1 405	2 188	2 613	367	644	10 303	2 420	1 851	2 418	2 624	367	623
14 IV	-987	9 201	12	2 067	1 378	2 174	2 551	371	648	10 188	2 385	1 858	2 396	2 551	373	626
15 /	-1 010	9 382	13	2 079	1 402	2 117	2 734	386	651	10 393	2 407	1 896	2 340	2 733	387	629
15 //	-971	9 235	13	2 064	1 368	2 103	2 676	369	643	10 207	2 404	1 833	2 317	2 660	371	622
15 ///	-968	9 089	13	2 050	1 369	2 091	2 561	368	638	10 056	2 391	1 839	2 301	2 541	369	614
15 IV	-961	9 131	12	2 035	1 357	2 081	2 633	374	639	10 092	2 383	1 828	2 278	2 609	376	618
16 /	-964	9 012	13	2 019	1 386	2 045	2 546	380	624	9 976	2 393	1 840	2 245	2 510	382	607

3. CUENTAS FINANCIERAS (SEC2010)

3.2 Economía nacional
Cuenta de operaciones financieras

miles de millones de euros

Activos financieros netos	Activos financieros									Pasivos						
	Total	Oro y DEG	Efectivo y depósitos	Valores representativos de deuda	Préstamos	Participaciones en el capital y fondos de inver.	Seguros, pensiones y garantías estandarizadas	Otros activos	Total	Efectivo y depósitos	Valores representativos de deuda	Préstamos	Participaciones en el capital y fondos de inver.	Seguros, pensiones y garantías estandarizadas	Otros pasivos	
1	2	3	4	5	6	7	8	9	10	11	12	13	14	15	16	
11	-31	242	-0	38	151	21	27	5	0	273	136	89	11	46	6	-16
12	1	281	0	130	118	39	37	4	-46	280	135	69	63	55	4	-46
13	23	-479	0	-323	-144	-76	104	7	-47	-502	-438	-94	-66	100	7	-11
14	16	-123	-0	-133	-83	-26	110	10	-1	-139	-132	-62	-32	86	12	-11
15	23	47	0	-32	-16	-11	106	4	-4	24	-1	-12	-33	65	4	0
12 //	-1	84	0	-9	32	56	9	0	-4	85	80	-21	36	10	-0	-19
12 ///	5	-182	0	-88	-25	-48	5	-1	-25	-187	-124	-15	-37	11	-2	-21
12 IV	8	62	0	14	12	28	10	2	-4	54	-71	40	58	25	2	-1
13 /	-1	-99	0	-105	-1	-6	25	5	-16	-98	-113	3	-3	21	4	-11
13 //	8	-103	-0	-73	-34	-46	48	1	1	-111	-88	-34	-46	40	1	16
13 ///	7	-168	0	-79	-41	-26	8	-1	-28	-174	-110	-31	-23	15	-1	-24
13 IV	9	-110	0	-65	-68	2	24	1	-3	-120	-127	-32	6	24	2	7
14 /	-2	-33	-0	-40	-12	-8	37	5	-15	-31	-22	-21	-12	26	5	-6
14 //	2	43	0	15	-36	8	31	1	23	41	-24	-4	9	28	1	30
14 ///	6	-72	0	-72	5	-20	30	1	-15	-78	-48	-24	-10	23	1	-19
14 IV	11	-61	-0	-36	-39	-6	11	3	6	-72	-38	-12	-19	8	5	-16
15 /	-1	60	0	12	11	-2	35	5	-0	61	22	-2	-4	33	5	6
15 //	5	10	0	-13	-8	-1	38	-5	-1	6	-0	-7	-7	21	-5	7
15 ///	8	-11	0	-13	-4	-6	20	-1	-7	-19	-12	6	-11	5	-0	-6
15 IV	11	-12	0	-17	-15	-1	13	4	4	-24	-11	-7	-11	6	4	-6
16 /	-1	-29	0	-13	17	-28	3	7	-15	-28	14	-3	-29	3	8	-21

3. CUENTAS FINANCIERAS (SEC2010)

3.3 Sociedades no financieras
Balance financiero

miles de millones de euros

	Activos financieros netos					Activos financieros							Pasivos					
	Total	Frente a:				Total	Efec- tivo y depó- sitos	Valo- res repr. de deuda	Prés- ta- mos	Part. en el capital y en fondos de inv.	Segu- ros, pensi- ones y garant. estand.	Otros activos	Total	Valo- res repr. de deuda	Prés- ta- mos	Part. en el capital y en fondos de inv.	Segu- ros, pensi- ones y garant. estand.	Otros pasivos
		Insti- tucio- nes finan- cieras	Admi- nistra- ciones públi- cas	Hogares e SFLSH	Resto del mundo													
		1	2	3	4													
11	-1 426	-697	-63	-366	-300	2 107	214	62	270	1 045	25	491	3 533	14	1 402	1 643	2	472
12	-1 376	-621	-85	-347	-324	2 024	207	71	276	1 021	25	425	3 401	17	1 293	1 653	2	436
13	-1 405	-514	-90	-393	-408	2 024	218	69	286	1 030	25	396	3 430	20	1 215	1 789	2	404
14	-1 334	-461	-97	-379	-398	2 062	212	65	292	1 072	24	397	3 396	22	1 152	1 805	2	415
15	-1 315	-414	-95	-381	-425	2 107	213	61	299	1 114	25	395	3 422	25	1 108	1 873	2	414
12 //	-1 363	-676	-85	-312	-291	1 978	208	66	285	948	26	444	3 341	15	1 384	1 495	2	446
12 ///	-1 377	-666	-79	-329	-303	2 012	197	75	286	987	26	441	3 389	15	1 364	1 568	2	441
12 IV	-1 376	-621	-85	-347	-324	2 024	207	71	276	1 021	25	425	3 401	17	1 293	1 653	2	436
13 /	-1 393	-597	-92	-352	-351	1 977	211	66	278	984	27	411	3 370	17	1 272	1 650	2	429
13 //	-1 382	-567	-90	-356	-369	1 950	212	62	274	963	26	412	3 331	19	1 245	1 646	2	419
13 ///	-1 406	-541	-88	-381	-396	1 979	213	65	277	995	26	403	3 385	20	1 232	1 725	2	405
13 IV	-1 405	-514	-90	-393	-408	2 024	218	69	286	1 030	25	396	3 430	20	1 215	1 789	2	404
14 /	-1 398	-497	-99	-405	-397	2 059	221	71	290	1 068	27	382	3 457	23	1 189	1 838	2	406
14 //	-1 396	-477	-98	-414	-406	2 100	226	65	296	1 095	27	391	3 496	24	1 180	1 883	2	407
14 ///	-1 368	-465	-98	-402	-402	2 107	219	70	296	1 104	26	392	3 474	25	1 179	1 859	2	410
14 IV	-1 334	-461	-97	-379	-398	2 062	212	65	292	1 072	24	397	3 396	22	1 152	1 805	2	415
15 /	-1 374	-459	-98	-401	-416	2 155	211	70	306	1 151	26	391	3 529	26	1 155	1 932	2	413
15 //	-1 315	-434	-95	-379	-406	2 127	211	70	297	1 131	26	392	3 442	26	1 130	1 875	2	409
15 ///	-1 303	-429	-100	-366	-407	2 078	213	64	302	1 085	25	389	3 381	25	1 124	1 818	2	412
15 IV	-1 315	-414	-95	-381	-425	2 107	213	61	299	1 114	25	395	3 422	25	1 108	1 873	2	414
16 /	-1 287	-404	-102	-365	-416	2 058	211	62	299	1 076	27	384	3 345	25	1 095	1 812	2	411

3. CUENTAS FINANCIERAS (SEC2010)

3.4 Sociedades no financieras
Cuenta de operaciones financieras

miles de millones de euros

	Operaciones financieras netas						Adquisiciones netas de activos financieros							Pasivos netos contraídos					
	Total	Frente a:				Sin sector- izar Otros (parte)	Total	Efec- tivo y depó- sitos	Valo- res repr. de deuda	Prés- ta- mos	Part. en el capital y en fondos de inv.	Seguros, pensi- ones y garant. estand.	Otros activos	Total	Valo- res repr. de deuda	Prés- ta- mos	Part. en el capital y en fondos de inv.	Seguros, pensi- ones y garant. estand.	Otros pasivos
		Insti- tucio- nes finan- cieras	Admi- nistra- ciones públi- cas	Hogares e SFLSH	Resto del mundo														
		1	2	3	4														
11	18	8	0	13	-10	7	1	-20	11	36	17	6	-49	-17	1	6	38	-0	-62
12	7	37	-17	-9	-15	12	-57	-7	-6	1	12	0	-57	-64	3	-80	63	0	-50
13	32	59	-6	2	-13	-10	19	12	-10	12	33	0	-29	-13	4	-54	54	-0	-17
14	20	38	-11	-5	4	-5	31	-9	-14	4	42	-1	10	11	1	-51	46	0	14
15	21	13	4	5	0	-0	39	-2	-9	7	41	1	1	18	5	-18	32	-0	-0
12 //	9	14	-14	-2	4	8	-8	-1	2	6	5	-0	-20	-18	1	-19	16	0	-16
12 ///	12	6	6	-1	-2	3	-3	-10	6	0	5	-1	-3	-14	-0	-19	14	0	-9
12 IV	-5	12	-5	-3	-11	2	-33	11	-12	-11	-7	-0	-14	-28	2	-43	20	0	-6
13 /	-0	13	-8	-0	-4	-1	2	4	-5	4	7	1	-10	2	1	-8	14	0	-5
13 //	7	12	3	-2	1	-7	-0	2	-6	-3	12	-0	-6	-7	2	-23	16	-0	-3
13 ///	14	15	2	2	-6	1	3	1	0	4	5	-1	-7	-11	1	-9	10	-0	-13
13 IV	12	20	-2	2	-4	-3	16	5	1	7	9	-0	-6	4	-0	-14	13	0	4
14 /	3	16	-12	-3	10	-9	8	3	0	4	13	2	-14	5	2	-21	14	0	10
14 //	4	14	1	-1	-1	-9	23	5	-11	6	12	-0	11	19	1	-6	13	0	10
14 ///	3	8	-1	0	-12	7	15	-9	4	-0	17	-1	3	12	0	2	15	0	-5
14 IV	11	0	1	-1	6	5	-14	-8	-7	-6	-1	-2	9	-25	-2	-26	4	0	-1
15 /	-5	0	0	1	-2	-4	17	-5	4	11	11	2	-6	23	3	3	14	-0	3
15 //	14	8	2	5	-1	-0	9	1	-2	-8	17	-0	2	-5	1	-14	11	-0	-3
15 ///	4	-2	-3	0	10	-1	8	2	-8	5	11	-1	-1	4	1	-3	3	-0	3
15 IV	9	6	5	-1	-7	5	5	-0	-2	-2	2	-0	7	-3	1	-4	4	-0	-4
16 /	-5	6	-12	1	-1	0	-14	-1	-7	1	2	3	-12	-9	-0	-9	4	-0	-4

3. CUENTAS FINANCIERAS (SEC2010)

3.7 Administraciones públicas
Balance financiero

miles de millones de euros

	Activos financieros netos					Activos financieros						Pasivos					
	Total	Frente a:				Total	Efectivo y depósitos	Valores repres. de deuda	Préstamos	Participaciones en el capital y fondos de inv.	Otros activos	Total	Efectivo y depósitos	Valores repres. de deuda	Préstamos	Participaciones en el capital y fondos de inv.	Otros pasivos
		Sociedades no financieras	Instituciones financieras	Hogares e ISFLSH	Resto del mundo												
1	2	3	4	5	6	7	8	9	10	11	12	13	14	15	16	17	
11	-514	63	-306	-20	-251	442	78	78	64	127	96	957	4	673	146	2	131
12	-616	85	-400	-12	-290	571	85	74	173	140	99	1 188	4	744	335	-	105
13	-726	90	-444	-2	-369	606	71	67	221	141	106	1 332	4	874	358	-	97
14	-863	97	-511	-1	-448	638	82	51	251	149	105	1 501	4	1 009	394	-	94
15	-891	95	-483	-5	-498	615	85	52	222	156	98	1 506	4	1 049	358	-	94
12 //	-522	85	-385	-21	-201	471	83	70	97	126	95	993	4	660	218	-	111
12 ///	-548	79	-393	-15	-220	473	82	71	97	131	91	1 021	4	697	216	-	104
12 IV	-616	85	-400	-12	-290	571	85	74	173	140	99	1 188	4	744	335	-	105
13 /	-638	92	-416	-10	-305	602	102	76	185	141	98	1 241	4	794	348	-	95
13 //	-682	90	-454	-18	-301	614	99	75	200	138	102	1 297	4	835	349	-	109
13 ///	-698	88	-453	-8	-326	611	95	73	208	141	94	1 309	4	857	356	-	93
13 IV	-726	90	-444	-2	-369	606	71	67	221	141	106	1 332	4	874	358	-	97
14 /	-762	99	-471	-3	-387	635	83	70	238	143	101	1 397	4	931	382	-	80
14 //	-807	98	-471	-15	-419	661	93	70	251	147	100	1 468	4	970	394	-	100
14 ///	-826	98	-509	-4	-411	642	86	66	245	149	96	1 468	4	996	384	-	84
14 IV	-863	97	-511	-1	-448	638	82	51	251	149	105	1 501	4	1 009	394	-	94
15 /	-870	98	-468	-6	-494	614	95	73	189	157	100	1 485	4	1 054	341	-	86
15 //	-850	95	-447	-13	-486	612	92	66	204	155	94	1 462	4	1 013	350	-	94
15 ///	-866	100	-464	-9	-493	623	97	66	211	155	94	1 489	4	1 041	354	-	91
15 IV	-891	95	-483	-5	-498	615	85	52	222	156	98	1 506	4	1 049	358	-	94
16 /	-912	102	-504	-5	-505	618	93	53	223	156	93	1 530	4	1 082	362	-	82

3. CUENTAS FINANCIERAS (SEC2010)

3.8 Administraciones públicas
Cuenta de operaciones financieras

miles de millones de euros

	Operaciones financieras netas						Adquisiciones netas de activos financieros						Pasivos netos contraídos					
	Total	Frente a:				Sin sectorizar Otros (parte)	Total	Efectivo y depósitos	Valores repres. de deuda	Préstamos	Partic. en el capital y en fondos inver.	Otros activos	Total	Efectivo y depósitos	Valores repres. de deuda	Préstamos	Partic. en el capital y en fondos inver.	Otros pasivos
		Sociedades no financieras	Instituciones financieras	Hogares e ISFLSH	Resto del mundo													
1	2	3	4	5	6	7	8	9	10	11	13	14	15	16	17	18	19	
11	-103	-0	-106	-10	13	1	21	-18	-7	12	-0	33	124	0	75	17	-	32
12	-109	17	-90	8	-44	-0	118	7	-6	110	3	3	227	-0	66	189	-	-28
13	-71	6	-28	11	-60	-1	61	-13	-10	75	2	7	132	0	90	50	-	-8
14	-61	11	-27	2	-46	-1	45	11	-14	47	1	-0	106	0	53	54	-	-2
15	-55	-4	17	-4	-65	0	13	1	-12	34	-4	-7	68	0	51	16	-	0
12 //	-37	14	-60	-3	13	0	4	-22	-2	31	-4	1	40	-0	-8	63	-	-14
12 ///	-11	-6	5	6	-16	-0	-5	-1	-0	1	0	-4	7	0	15	-2	-	-7
12 IV	-48	5	4	4	-63	1	95	3	1	76	8	8	144	-0	25	119	-	0
13 /	-9	8	-12	2	-8	1	30	18	1	11	1	-1	39	-0	37	13	-	-11
13 //	-32	-3	-27	-7	2	2	15	-3	-1	16	-1	4	47	0	34	1	-	11
13 ///	-8	-2	2	10	-17	-1	-7	-4	-3	7	0	-8	1	0	9	7	-	-14
13 IV	-22	2	9	6	-37	-3	24	-24	-6	41	1	12	46	-0	10	30	-	6
14 /	-7	12	-14	-1	-4	0	25	12	1	17	1	-5	32	0	25	24	-	-17
14 //	-29	-1	9	-12	-25	0	23	10	-0	13	2	-2	52	0	20	13	-	19
14 ///	-3	1	-30	11	15	-0	-3	-7	-4	12	-1	-3	-1	0	7	8	-	-16
14 IV	-23	-1	8	3	-32	-1	-0	-3	-11	5	-1	9	23	-0	1	10	-	11
15 /	-8	-0	20	-5	-21	-1	5	11	2	0	-4	-5	13	0	20	-1	-	-6
15 //	-23	-2	6	-7	-21	2	4	-3	-3	15	0	-6	27	0	12	9	-	6
15 ///	-2	3	2	4	-13	1	13	5	1	7	0	0	15	0	16	4	-	-5
15 IV	-22	-5	-10	4	-9	-1	-9	-11	-12	11	-1	4	13	0	4	4	-	5
16 /	-8	12	-20	1	1	-1	4	8	0	1	1	-6	12	0	21	4	-	-12

3. CUENTAS FINANCIERAS (SEC2010)

3.9 Hogares e ISFLSH
Balance financiero

miles de millones de euros

	Activos financieros netos					Activos financieros					Pasivos			
	Total	Frente a:				Total	Efectivo y depósitos	Valores repres. de deuda	Partic. en el capital y en fondos de inversión	Seguros, pensiones y garantías estandarizadas	Otros activos	Total	Préstamos	Otros pasivos
		Sociedades no financieras	Instituciones financieras	Administraciones públicas	Resto del mundo									
1	2	3	4	5	6	7	8	9	10	11	12	13	14	
11	858	366	415	20	57	1 783	837	85	532	274	53	925	875	50
12	890	347	473	12	59	1 777	841	73	528	285	50	887	838	49
13	1 098	393	598	2	106	1 937	864	53	676	303	40	839	791	48
14	1 174	379	681	1	114	1 980	851	28	732	331	38	806	755	51
15	1 227	381	719	5	122	2 008	848	29	757	334	41	782	729	52
12 //	813	312	421	21	60	1 733	834	91	477	274	57	920	859	61
12 ///	840	329	436	15	60	1 737	820	83	505	277	51	897	845	51
12 IV	890	347	473	12	59	1 777	841	73	528	285	50	887	838	49
13 /	953	352	485	10	105	1 829	848	63	582	291	45	876	823	53
13 //	986	356	508	18	104	1 856	863	55	593	293	53	871	818	53
13 ///	1 039	381	545	8	105	1 893	857	50	644	298	44	854	801	53
13 IV	1 098	393	598	2	106	1 937	864	53	676	303	40	839	791	48
14 /	1 139	405	619	3	111	1 967	856	49	710	313	38	828	778	50
14 //	1 203	414	659	15	114	2 031	866	40	753	319	54	829	778	50
14 ///	1 202	402	679	4	116	2 017	851	35	763	324	44	815	764	50
14 IV	1 174	379	681	1	114	1 980	851	28	732	331	38	806	755	51
15 /	1 249	401	716	6	126	2 050	844	28	793	344	41	800	746	54
15 //	1 218	379	702	13	124	2 017	853	25	764	327	48	799	748	51
15 ///	1 179	366	682	9	121	1 964	845	29	720	327	43	786	734	52
15 IV	1 227	381	719	5	122	2 008	848	29	757	334	41	782	729	52
16 /	1 200	365	709	5	121	1 974	848	33	718	337	38	774	723	51

3. CUENTAS FINANCIERAS (SEC2010)

3.10 Hogares e ISFLSH
Cuenta de operaciones financieras

miles de millones de euros

	Operaciones financieras netas						Adquisiciones netas de activos financieros					Pasivos netos contraídos			
	Total	Frente a:				Sin sectorizar Otros (parte)	Total	Efectivo y depósitos	Valores repres. de deuda	Particip. en el capital y en Fondos de inversión	Seguros, pensiones y garantías estandarizadas	Otros activos	Total	Préstamos	Otros pasivos
		Sociedades no financieras	Instituciones financieras	Administraciones públicas	Resto del mundo										
1	2	3	4	5	6	7	8	9	10	11	12	13	14	15	
11	31	-13	51	10	-13	-4	14	-1	25	-10	-0	1	-17	-22	5
12	31	9	39	-8	-1	-7	2	4	-24	23	3	-3	-29	-35	6
13	41	-2	59	-11	3	-8	8	23	-42	29	7	-10	-34	-41	7
14	35	5	19	-2	7	6	2	-13	-30	34	12	-2	-33	-30	-3
15	39	-5	29	4	21	-9	31	-4	2	25	5	3	-8	-18	10
12 //	13	2	1	3	3	3	15	5	-3	8	0	3	1	-2	4
12 ///	-10	1	-2	-6	-1	-2	-31	-14	-12	3	-1	-6	-20	-13	-7
12 IV	24	3	31	-4	-3	-3	16	21	-12	5	2	-1	-9	-8	-0
13 /	7	0	5	-2	4	-0	-2	7	-18	11	3	-5	-9	-14	5
13 //	25	2	22	7	0	-6	28	15	-11	14	2	8	3	-3	6
13 ///	-6	-2	7	-10	-2	1	-22	-5	-7	-1	0	-8	-16	-15	-2
13 IV	16	-2	25	-6	1	-2	5	7	-5	5	2	-4	-11	-9	-2
14 /	-2	3	-1	1	1	-6	-5	-8	-8	9	3	-1	-4	-11	8
14 //	21	1	9	12	5	-6	29	9	-8	10	2	15	8	1	7
14 ///	1	-0	3	-11	-0	10	-22	-14	-6	7	1	-10	-23	-13	-10
14 IV	15	1	8	-3	1	8	0	0	-7	8	6	-6	-15	-7	-8
15 /	11	-1	3	5	10	-7	13	-7	2	12	3	3	2	-8	10
15 //	7	-5	3	7	5	-2	12	9	-3	4	-4	7	5	6	-1
15 ///	3	-0	1	-4	9	-3	-6	-8	3	4	1	-5	-9	-12	3
15 IV	19	1	21	-4	-3	3	12	3	1	5	5	-2	-7	-4	-2
16 /	9	-1	8	-1	3	0	3	0	-0	0	5	-3	-7	-5	-2

3. CUENTAS FINANCIERAS TRIMESTRALES (SEC2010)
B) Cartera de valores de los sectores institucionales (*)

3.13 (1ª parte) Valores representativos de deuda
Saldos

miles de millones de euros

	Sectores residentes					Sociedades no financieras					Instituciones financieras				
	Total	Emisiones de:				Total	Emisiones de:				Total	Emisiones de:			
		SnF	IIFF	AAPP	RdM		SnF	IIFF	AAPP	RdM		SnF	IIFF	AAPP	RdM
1	2	3	4	5	6	7	8	9	10	11	12	13	14	15	
07	884,1	11,4	314,0	183,5	375,1	39,4	0,7	17,6	12,2	8,8	744,9	8,6	269,5	137,8	329,1
08	1 023,2	12,2	422,7	225,8	362,5	41,7	0,7	17,4	15,5	8,1	872,0	10,3	382,3	165,6	313,8
09	1 171,4	13,3	494,2	301,8	362,1	30,6	0,5	7,7	15,8	6,6	1 021,1	11,4	453,6	230,4	325,7
10	1 152,5	12,1	519,6	341,1	279,7	42,9	0,4	17,5	16,5	8,5	976,7	10,6	469,2	254,6	242,3
11	1 282,3	12,5	584,4	430,3	255,1	62,0	0,4	33,5	18,1	10,0	1 057,2	11,2	495,3	331,0	219,7
11 III	1 202,7	12,5	539,1	390,9	260,2	52,3	0,2	24,1	16,6	11,4	990,1	11,8	462,2	292,8	223,4
IV	1 282,3	12,5	584,4	430,3	255,1	62,0	0,4	33,5	18,1	10,0	1 057,2	11,2	495,3	331,0	219,7
12 I	1 407,0	13,9	644,2	492,9	256,1	64,5	0,7	34,2	19,5	10,1	1 174,0	11,9	551,5	389,4	221,2
II	1 393,2	13,7	666,9	468,4	244,1	65,9	0,6	36,4	21,0	7,9	1 166,0	10,9	570,0	369,4	215,7
III	1 417,2	13,8	680,0	489,1	234,3	74,8	0,3	43,3	23,7	7,6	1 188,0	12,0	583,1	383,5	209,3
IV	1 457,4	14,6	689,5	504,8	248,5	70,5	1,0	40,5	23,4	5,6	1 239,8	10,4	601,7	397,2	230,4
13 I	1 468,4	13,7	665,4	541,0	248,3	66,0	0,6	36,3	23,7	5,3	1 263,5	10,8	589,6	432,3	230,8
II	1 445,4	13,9	608,8	585,6	237,0	61,8	0,6	30,9	25,5	4,7	1 253,7	11,1	544,7	475,9	222,0
III	1 413,8	14,2	587,6	582,1	229,9	64,6	0,8	32,5	27,8	3,4	1 226,6	11,0	522,1	474,6	218,9
IV	1 351,1	13,4	559,2	553,4	225,1	68,9	0,9	35,9	28,0	4,2	1 162,4	10,2	486,5	453,5	212,2
14 I	1 371,8	13,8	519,6	593,3	245,1	71,4	1,7	32,7	31,0	5,9	1 181,7	9,3	456,6	487,3	228,6
II	1 373,2	14,4	509,1	600,2	249,4	65,2	1,6	32,3	25,3	6,0	1 197,9	9,8	453,5	499,1	235,5
III	1 404,6	13,9	497,3	632,6	260,9	69,9	1,8	33,4	27,8	6,9	1 233,9	9,4	446,4	532,9	245,1
IV	1 378,1	13,2	495,8	607,4	261,7	64,6	1,6	31,5	22,8	8,8	1 234,8	9,1	454,2	529,3	242,2
15 I	1 401,8	13,8	487,5	604,8	295,8	70,2	1,6	33,1	26,8	8,7	1 230,4	9,0	445,0	503,5	272,9
II	1 368,2	13,8	485,9	572,7	295,9	70,5	1,8	39,1	22,5	7,0	1 206,8	8,0	439,2	483,5	276,1
III	1 368,5	13,8	465,9	589,2	299,6	64,0	1,7	34,4	18,1	9,8	1 209,6	8,6	423,7	505,6	271,8
IV	1 356,9	14,1	454,1	592,6	296,1	60,6	1,8	30,4	20,2	8,1	1 215,4	8,3	416,3	517,1	273,6
16 I	1 385,5	14,5	442,9	620,0	308,1	62,0	2,6	28,3	20,3	10,7	1 238,4	7,3	407,4	545,0	278,8

(*) SnF: Sociedades no financieras; IIFF: Instituciones financieras; AAPP: Administraciones públicas; RdM: Resto del mundo

CAPÍTULO 4 ENTIDADES DE CRÉDITO Y ESTABLECIMIENTOS FINANCIEROS DE CRÉDITO

4. ENTIDADES DE CRÉDITO Y ESTABLECIMIENTOS FINANCIEROS DE CRÉDITO
Balance agregado según los estados de supervisión

Datos referidos a Julio de 2016

Conceptos del Capítulo 8 Conceptos del Capítulo 4	TOTAL CAPÍTULO 4/ TOTAL CHAPTER 4	Conciliación Capítulo 8 con Capítulo 4/ Reconcilia- tion of Chapter 8 with Chapter 4	TOTAL Capítulo 8 en concep- tos del Capítulo 4/ TOTAL Chapter 8 in terms of Chapter 4	DATOS DEL CAPITULO 8 / CHAPTER 8 DATA				
				PRÉSTAMOS Y CRÉDITOS / LOANS				
				TOTAL	RESIDENTES EN ESPAÑA/ DOMESTIC			NO RESID. EN ESPAÑA/ NON RESIDENT
					IFM/ MFI	AAPP/ GG	OSR/ ORS	
	1	2=1-3	3=4+9+14+17	4=5a8	5	6	7	8
1. Créditos	1 718 111	-1 799	1 719 910	1 719 910	179 465	94 832	1 259 923	185 691
Residentes en España	1 531 881	-2 339	1 534 219	1 534 219	179 465	94 832	1 259 923	
Sistema crediticio	150 049	-29 415	179 465	179 465	179 465			
Administraciones Públicas	94 859	27	94 832	94 832		94 832		
Otros sectores residentes	1 286 972	27 049	1 259 923	1 259 923			1 259 923	
Residentes en el exterior	186 231	540	185 691	185 691				185 691
2. Valores distintos de acciones	403 217	-2 805	406 022					
Residentes en España	330 329	-2 497	332 826					
Sistema crediticio	16 956	-6	16 962					
Administraciones Públicas	245 013	-2 773	247 785					
Otros sectores residentes	68 360	282	68 079					
Residentes en el exterior	72 888	-308	73 196					
3. Acciones y participaciones	248 093	50 671	197 422					
Residentes en España	136 012	47 149	88 863					
Sistema crediticio	26 608	11 738	14 870					
Otros sectores residentes	109 404	35 411	73 993					
Residentes en el exterior	112 081	3 522	108 560					
4. Operaciones no sectorizadas	355 340	7 026	348 314					
TOTAL	2 724 762	53 093	2 671 669	1 719 910	179 465	94 832	1 259 923	185 691

July 2016 data

4. Reconciliation between the credit institutions and credit financial intermediaries' balance sheets in chapters 4 and 8. Assets (*)

(*) Véase nota al final del capítulo/See note at the end of the chapter

**4. Conciliación entre los balances de las entidades de crédito y EFC
que se presentan en los capítulos 4 y 8 de este Boletín (*)
Activo**

Millones de euros

DATOS DEL CAPÍTULO 8/CHAPTER 8 DATA					DATOS DEL CAPÍTULO 8/CHAPTER 8 DATA				SIN SECTORIZAR/ UNCLASSIFIED	Chapter 8 headings
VALORES DISTINTOS DE ACCIONES/ SECURITIES OTHER THAN SHARES					ACCIONES Y PARTICIPACIONES/ SHARES AND OTHER EQUITY					
TOTAL	RESIDENTES EN ESPAÑA/ DOMESTIC			NO RESIDENTES EN ESPAÑA/ NON RESIDENT	TOTAL	RESIDENTES EN ESPAÑA/ DOMESTIC	NO RESIDENTES EN ESPAÑA/ NON RESIDENT			
9	IFM/ MFI	AAPP/ GG	OSR/ ORS	13	14=15+16	15	16	17	Chapter 4 headings	
406 022	16 962	247 785	68 079	73 196					1. Loans	
									Domestic	
									Credit system	
									General Government	
									Other resident sectors	
									Non resident	
									2. Securities other than shares	
									Domestic	
									Credit system	
									General Government	
									Other resident sectors	
									Non resident	
									3. Shares and other equity	
									Domestic	
									Credit system	
									Other resident sector	
									Non resident	
									4. Unclassified	
									348 314	
406 022	16 962	247 785	68 079	73 196	197 422	14 870	182 552	348 314	TOTAL	

EUR millions

**4. CREDIT INSTITUTIONS AND CFIs
Aggregated balance sheets
data from supervisory returns**

4. ENTIDADES DE CRÉDITO Y ESTABLECIMIENTOS FINANCIEROS DE CRÉDITO
Balance agregado según los estados de supervisión

Datos referidos a Julio de 2016

Conceptos del Capítulo 8 Conceptos del Capítulo 4	TOTAL CAPITULO 4/ TOTAL CHAPTER 4	Conciliación con Capítulo 4/ Reconcilia- tion with Chapter 4	TOTAL Capítulo 8 en concep- tos del ca- pitulo 4/ TOTAL Chapter 8 in terms of Chapter 4	DATOS DEL CAPÍTULO 8		
				TOTAL	DEPÓSITOS /	
					TOTAL	RESIDENTES EN ESPAÑA
1	2=1-3	3=4+10+11	4=5 + 9	5=6 A 8	6	
1. Depósitos	1 908 960	-1 660	1 910 619	1 910 619	1 612 818	306 553
Residentes en España	1 610 532	-2 286	1 612 818	1 612 818	1 612 818	306 553
Sistema crediticio	300 516	-2 506	303 022	303 022	303 022	303 022
Administraciones Públicas	63 420	15	63 406	63 406	63 406	
Otros sectores residentes	1 246 595	206	1 246 390	1 246 390	1 246 390	3 530
Residentes en el exterior	298 428	626	297 802	297 802		
2. Valores distintos de acciones y participaciones	205 185	-7 039	212 224			
3. Operaciones no sectorizadas	610 617	61 791	548 826			
TOTAL	2 724 762	53 092	2 671 669	1 910 619	1 612 818	306 553

July 2016 data

4. Reconciliation between the credit institutions and credit financial intermediaries' balance sheets in chapters 4 and 8 (*). Liabilities

(*). Véase nota al final del capítulo/See note at the end of the chapter

**4. Conciliación entre los balances de las Entidades de Crédito y EFC
que se presentan en los capítulos 4 y 8 de este Boletín (*)
Pasivo**

Millones de euros

/CHAPTER 8 DATA			DATOS DEL CAPÍTULO 8/CHAPTER 8 DATA			Chapter 8 headings
DEPOSITS			Sin sectorizar/Unclassified			
/ DOMESTIC		Residentes en el resto del mundo/ Rest of the world	Valores distintos de accs.y participac./ Securities other than shares	Resto/ Other		Chapter 4 headings
AAPP/ General Government	OSR/ ORS					
7	8	9	10	11		
63 406	1 242 860	297 802				1. Deposits
63 406	1 242 860					Domestic
63 406	1 242 860					Credit system
		297 802				General Government
				212 224		Other resident sectors
						Non resident
					548 826	2. Securities other than shares
63 406	1 242 860	297 802	212 224		548 826	3. Unsectorised transactions
						TOTAL

EUR millions

**4. CREDIT INSTITUTIONS AND CFIs
Aggregated balance sheets
data from supervisory returns**

4. ENTIDADES DE CRÉDITO Y EFC
A) Balance agregado según los estados de supervisión

4.A Activo=Pasivo de las entidades de crédito y EFC, por instituciones

Millones de euros

	Total Entidades de crédito y establecimientos financieros de crédito (a) 1=2+5+6	Entidades de depósito			ICO 5	EFC (c) 6
		Total (b) 2=3+4	Entidades españolas 3	Sucursales extranjeras 4		
10	3 251 535	3 119 257	2 914 435	204 822	78 734	53 540
11	3 400 435	3 250 226	3 041 656	208 569	95 573	54 637
12	3 422 612	3 256 386	3 061 146	195 240	116 781	49 445
13	3 025 756	2 874 176	2 740 172	134 004	104 397	47 182
14	2 912 822	2 779 129	2 670 882	108 247	86 443	47 251
15						
Mar	2 914 455	2 789 697	2 683 474	106 223	79 088	45 670
Abr	2 853 661	2 730 841	2 624 176	106 666	77 256	45 563
May	2 838 993	2 716 580	2 615 107	101 473	76 329	46 085
Jun	2 831 732	2 711 690	2 610 400	101 291	73 041	47 001
Jul	2 813 044	2 695 199	2 593 416	101 784	70 901	46 944
Ago	2 782 553	2 665 243	2 564 304	100 939	70 680	46 629
Sep	2 798 807	2 683 297	2 582 529	100 768	68 789	46 721
Oct	2 799 608	2 681 462	2 581 725	99 737	69 105	49 041
Nov	2 818 258	2 701 636	2 600 338	101 298	67 834	48 789
Dic	2 760 133	2 645 492	2 548 444	97 048	64 499	50 142
16						
Ene	2 768 260	2 657 804	2 559 561	98 242	61 230	49 227
Feb	2 768 036	2 658 995	2 559 652	99 343	60 665	48 376
Mar	2 739 097	2 631 558	2 532 348	99 210	58 954	48 585
Abr	2 735 713	2 627 021	2 528 643	98 378	59 317	49 375
May	2 724 113	2 616 053	2 517 455	98 598	59 056	49 003
Jun	2 762 165	2 653 002	2 553 896	99 106	58 221	50 942
Jul	2 724 762	2 618 065	2 518 382	99 683	55 842	50 855

Veáanse notas al final del capítulo

4. ENTIDADES DE CRÉDITO Y ESTABLECIMIENTOS FINANCIEROS DE CRÉDITO
A) Balance agregado según los estados de supervisión

4.1 Activo

Millones de euros

	Total 1=2a11	Créditos			Valores distintos de acciones y participaciones		Acciones y participaciones		Activos no sectorizados		Promemoria		
		Residentes en España			Resto del mundo 5	Residentes en España (c) 6	Resto del mundo (c) 7	Residentes en España (c) 8	Resto del mundo 9	Efectivo 10	Otros (d) 11	Del cual	
		Sistema crediticio 2	AAPP (a) 3	OSR (b) 4								Dudosos (e) 12	Morosos (f) 13
10	3 251 535	234 095	78 971	1 843 950	229 627	319 711	64 050	103 150	77 327	7 883	292 769	111 014	87 079
11	3 400 435	250 867	89 687	1 782 554	234 059	347 216	58 366	160 679	90 152	7 486	379 368	143 470	110 074
12	3 422 612	278 915	114 275	1 604 934	231 546	426 182	82 809	167 292	90 209	7 434	419 015	172 225	135 917
13	3 025 756	210 536	87 140	1 448 244	180 254	417 982	74 819	189 028	91 329	7 280	319 144	202 734	150 045
14	2 912 822	155 097	101 313	1 380 101	169 104	410 907	81 439	157 370	104 166	7 604	345 723	177 991	134 367
15													
Mar	2 914 455	155 899	100 797	1 375 084	183 427	385 615	91 308	138 744	105 500	7 201	370 879	171 900	130 276
Abr	2 853 661	154 954	98 617	1 352 374	171 815	371 803	90 779	141 159	106 528	6 913	358 718	167 205	...
May	2 838 993	162 058	96 902	1 350 175	168 183	369 910	90 342	138 324	106 587	6 466	350 047	159 749	...
Jun	2 831 732	159 675	97 670	1 357 642	174 347	369 070	89 489	137 220	108 082	6 599	331 939	154 237	117 862
Jul	2 813 044	156 713	96 244	1 344 323	178 064	355 712	90 861	140 411	110 226	6 992	333 497	151 627	...
Ago	2 782 553	153 068	94 320	1 332 217	179 575	352 900	87 320	137 845	107 863	6 921	330 523	150 671	...
Sep	2 798 807	158 404	95 229	1 339 139	182 131	356 698	85 277	136 294	107 085	7 361	331 190	147 680	111 095
Oct	2 799 608	159 522	94 470	1 335 158	179 293	353 792	87 859	137 074	109 211	6 609	336 619	145 413	...
Nov	2 818 258	162 402	92 175	1 341 877	187 563	348 620	88 533	135 919	111 714	6 567	342 887	143 465	...
Dic	2 760 133	164 250	89 972	1 327 123	186 354	340 891	74 602	134 020	112 254	7 958	322 709	139 069	102 082
16													
Ene	2 768 260	168 420	92 773	1 318 776	177 051	344 712	75 598	133 905	111 563	6 590	338 872	138 393	...
Feb	2 768 036	166 688	92 487	1 312 262	178 053	344 646	79 249	133 402	111 531	6 409	343 308	137 241	...
Mar	2 739 097	158 398	95 353	1 293 413	184 511	346 495	77 641	133 935	111 131	7 073	331 148	134 098	98 931
Abr	2 735 713	165 602	99 015	1 288 962	176 760	346 478	76 574	135 124	111 032	6 730	329 436	132 537	...
May	2 724 113	160 425	97 697	1 282 320	184 753	340 952	76 734	135 196	112 602	6 945	326 489	131 007	...
Jun	2 762 165	156 204	99 577	1 298 002	194 400	340 041	74 033	135 236	111 459	7 059	346 153	127 507	94 327
Jul	2 724 762	150 049	94 859	1 286 972	186 231	330 329	72 888	136 012	112 081	7 120	348 220	125 603	...

Veáanse notas al final del capítulo

4. ENTIDADES DE CRÉDITO Y EFC
A) Balance agregado según los estados de supervisión

4.10 Correcciones de valor por deterioro de activos del crédito a otros sectores residentes

Millones de euros

	Total (a)	Financiación a actividades productivas					Otras financiaciones a hogares e ISFLSH							
		Total	Agricultura, ganadería, caza, silvicultura y pesca	Industria (excepto construcción)	Construcción	Servicios	Total	Adquisición de viviendas	Del cual:		Rehabilitación de viviendas	Consumo duradero	ISFLSH	Resto
									Con garantía inmobiliaria (b)					
1	2	3	4	5	6	7	8	9	10	11	12	13		
10	42 489	32 314	440	3 289	5 773	22 813	10 175	3 163	2 913	238	2 258	33	4 482	
11	51 903	42 691	577	3 546	6 701	31 867	9 212	3 383	3 057	209	1 793	75	3 751	
12	74 852	61 771	734	5 684	9 463	45 889	13 080	6 082	5 836	320	1 464	155	5 060	
13	92 433	77 334	1 226	8 165	10 825	57 118	15 099	8 096	7 719	386	1 258	175	5 184	
14	80 674	64 298	929	7 676	8 323	47 369	16 376	9 945	...	381	1 053	138	4 860	
15	63 093	49 141	749	6 285	6 551	35 556	13 950	7 067	...	292	825	120	5 647	
13 /	70 923	58 472	829	5 912	8 300	43 432	12 450	6 164	5 841	300	1 371	166	4 449	
II	76 608	63 925	949	6 608	9 223	47 144	12 683	6 131	5 823	343	1 306	169	4 734	
III	83 102	68 887	1 029	7 175	9 875	50 808	14 215	7 328	7 063	344	1 247	183	5 114	
IV	92 433	77 334	1 226	8 165	10 825	57 118	15 099	8 096	7 719	386	1 258	175	5 184	
14 /	88 859	71 915	1 072	7 934	9 445	53 464	16 923	9 852	...	398	1 092	183	5 398	
II	87 220	69 713	955	8 245	9 300	51 213	17 508	10 254	...	395	1 041	185	5 632	
III	84 441	67 654	929	7 733	8 733	50 258	16 787	9 988	...	381	943	204	5 271	
IV	80 674	64 298	929	7 676	8 323	47 369	16 376	9 945	...	381	1 053	138	4 860	
15 /	77 414	61 270	896	7 380	7 852	45 142	16 144	9 870	...	381	993	116	4 784	
II	70 113	56 513	843	7 093	7 114	41 462	13 600	7 795	...	333	956	112	4 404	
III	67 363	52 858	839	6 711	6 779	38 528	14 505	7 345	...	324	902	104	5 830	
IV	63 093	49 141	749	6 285	6 551	35 556	13 950	7 067	...	292	825	120	5 647	
16 /	60 218	46 729	693	5 613	6 171	34 252	13 494	6 912	...	284	733	126	5 438	
II	56 562	44 821	642	5 174	5 887	33 118	11 741	6 631	...	276	738	128	3 968	

Veáanse notas al final del capítulo

4. ENTIDADES DE CRÉDITO Y EFC
B) Detalles del crédito y los depósitos de las entidades de crédito y EFC

4.11 Crédito por grupos de entidades a las AAPP y a otros sectores residentes

Millones de euros

	Crédito a AAPP				Crédito a OSR			
	Total Entidades de crédito establecimientos financieros de crédito (a)	Entidades de depósito (b)	ICO	EFC	Total Entidades de crédito y establecimientos financieros de crédito (c)	Entidades de depósito (b)	ICO	EFC
10	78 971	74 492	2 300	2 180	1 843 950	1 782 291	19 533	42 125
11	89 687	82 989	4 780	1 919	1 782 554	1 715 037	24 453	43 064
12	114 275	96 890	16 072	1 312	1 604 934	1 537 748	28 190	38 996
13	87 140	76 627	9 128	1 385	1 448 244	1 392 384	19 071	36 789
14	101 313	94 697	5 687	929	1 380 101	1 328 189	15 301	36 611
15 Mar	100 797	94 630	5 451	716	1 375 084	1 324 910	14 901	35 272
Abr	98 617	93 702	4 377	538	1 352 374	1 302 656	14 380	35 338
May	96 902	92 417	3 966	519	1 350 175	1 299 802	14 769	35 604
Jun	97 670	93 273	3 808	589	1 357 642	1 307 623	13 834	36 185
Jul	96 244	91 906	3 742	596	1 344 323	1 294 178	13 559	36 585
Ago	94 320	89 967	3 735	619	1 332 217	1 282 029	14 140	36 048
Sep	95 229	90 840	3 707	682	1 339 139	1 289 504	13 534	36 102
Oct	94 470	90 152	3 640	679	1 335 158	1 283 240	13 623	38 294
Nov	92 175	87 897	3 642	636	1 341 877	1 288 954	14 451	38 473
Dic	89 972	85 709	3 590	673	1 327 123	1 274 653	12 551	39 919
16 Ene	92 773	88 564	3 573	636	1 318 776	1 267 250	12 485	39 041
Feb	92 487	87 603	4 271	614	1 312 262	1 261 769	11 955	38 538
Mar	95 353	90 514	4 249	590	1 293 413	1 243 188	11 345	38 880
Abr	99 015	94 274	4 150	591	1 288 962	1 238 576	11 266	39 120
May	97 697	92 989	4 150	558	1 282 320	1 231 716	11 166	39 438
Jun	99 577	94 874	4 100	603	1 298 002	1 246 532	10 898	40 573
Jul	94 859	90 208	4 043	608	1 286 972	1 235 824	10 628	40 520

Veáanse notas al final del capítulo

4. ENTIDADES DE CRÉDITO Y ESTABLECIMIENTOS FINANCIEROS DE CRÉDITO

4.99 Detalle de los activos dudosos

B) Detalles del crédito y los depósitos de las entidades de crédito y EFC

Millones de euros

	Total (a)	Por instrumentos (negocios en España)										Por naturaleza (negocios totales)				
		Total	Créditos								Valores representa- tivos de deuda	EFC (c)	Total	Riesgo cliente		Riesgo país (f)
			A residentes				A no residentes							Morosos (d)	Otros (e)	
			Total	Sist. cre- diti- cio	AAPP	OSR	Total	Sist. cre- diti- cio	AAPP (b)	OSR						
12	1=2+11+	2=3+7	3=4a6	4	5	6	7=8a10	8	9	10	11	12	13	14	15	16
10	111 014	110 022	107 777	0	578	107 199	2 244	282	11	1 952	993	...	111 822	87 079	24 682	61
11	143 470	142 416	140 232	3	469	139 760	2 184	167	23	1 994	1 054	...	144 069	110 074	33 941	54
12	172 225	171 612	168 073	21	584	167 468	3 539	160	4	3 374	614	...	173 516	135 917	37 557	41
13	202 734	202 413	198 102	57	810	197 235	4 311	42	4	4 265	321	...	203 713	150 045	53 624	44
14	R 177 991	177 662	173 441	2	836	172 603	4 220	26	6	4 188	329	...	179 066	134 367	44 654	45
15																
Mar	171 900	171 201	167 078	7	852	166 219	4 123	23	7	4 093	698	...	173 061	130 276	42 743	43
Abr	167 205	166 515	162 467	5	855	161 607	4 048	24	10	4 013	691
May	159 749	159 049	155 050	5	894	154 151	3 999	25	6	3 968	700
Jun	154 237	153 936	150 174	5	864	149 305	3 762	25	6	3 732	301	...	158 414	117 862	40 470	82
Jul	151 627	151 321	147 617	5	793	146 820	3 704	25	5	3 674	306
Ago	150 671	150 369	146 621	5	786	145 830	3 749	28	5	3 716	302
Sep	147 680	147 368	143 615	5	805	142 805	3 753	25	5	3 724	312	...	146 807	111 095	35 625	86
Oct	145 413	145 119	141 432	5	782	140 645	3 687	15	5	3 668	294
Nov	143 465	143 169	139 370	5	857	138 508	3 799	15	5	3 780	296
Dic	139 069	138 735	135 067	5	729	134 332	3 669	14	4	3 650	334	...	139 851	102 082	37 723	45
16																
Ene	138 393	138 041	134 233	8	737	133 489	3 807	14	4	3 789	352
Feb	137 241	136 939	133 180	7	674	132 498	3 759	14	3	3 741	302
Mar	134 098	133 746	129 949	6	720	129 222	3 797	13	3	3 781	352	...	134 822	98 931	35 845	46
Abr	132 537	132 110	128 500	6	726	127 768	3 610	13	8	3 589	427
May	131 007	130 577	126 862	5	659	126 197	3 715	12	3	3 700	429
Jun	127 507	127 055	123 095	5	581	122 508	3 960	12	4	3 944	452	...	128 687	94 327	34 319	41
Jul	P 125 603	125 150	121 405	5	573	120 827	3 745	11	4	3 730	452

Veáanse notas al final del capítulo

4. ENTIDADES DE CRÉDITO Y EFC
B) Detalle del crédito y los depósitos
de las entidades de crédito y EFC

4.13 (1ª parte) Total crédito y total créditos dudosos a otros sectores residentes por finalidades.
Total para financiar actividades productivas (a) y detalle por funciones
de gasto (b)

Millones de euros

	Total 11+12 1=2+3+	Financiación de actividades productivas (c) 2	Otras financiaciones a hogares por funciones de gasto							ISFLSH 11	Sin clasificar (f) 12	Promemoria Con garan. hipotec. no adquis. vivienda (g) 13	
			Total 3=4+9+10	Adquisición y rehabilitación de viviendas				Bienes de consumo duradero 9	Resto (e) 10				
				Total 4=5+8	Adquisición de vivienda								
					Total 5=6+7	Con gar. inmobiliaria (d) 6	Resto 7						Rehabilitación 8
10	1 843 952	1 012 916	812 781	662 798	632 449	620 433	12 016	30 348	42 068	107 916	6 096	12 159	51 493
11	1 782 555	970 773	793 430	656 452	626 550	612 657	13 893	29 902	37 686	99 292	7 000	11 352	48 364
12	1 604 961	829 788	755 689	633 138	605 057	594 405	10 652	28 081	32 904	89 647	6 976	12 507	49 175
13	1 448 244	719 180	714 984	604 395	580 784	569 692	11 092	23 611	25 910	84 679	6 299	7 781	46 730
14	R 1 380 218	674 082	689 962	579 793	557 973	552 613	5 360	21 819	29 022	81 148	5 962	10 211	58 196
15	1 327 080	644 282	663 307	552 069	531 256	526 105	5 151	20 813	32 482	78 756	5 817	13 675	54 378
13 /	1 558 660	798 151	743 849	625 439	599 955	589 475	10 480	25 484	29 212	89 199	6 759	9 901	47 220
II	1 519 123	763 059	738 107	618 663	593 929	583 263	10 666	24 734	26 762	92 683	6 754	11 203	48 831
III	1 481 543	742 033	724 319	610 497	586 299	574 922	11 376	24 198	27 239	86 583	6 882	8 309	46 724
IV	1 448 244	719 180	714 984	604 395	580 784	569 692	11 092	23 611	25 910	84 679	6 299	7 781	46 730
14 /	R 1 440 349	712 509	713 628	599 144	576 458	570 199	6 259	22 680	22 671	91 918	6 221	7 887	60 225
II	1 423 178	693 553	713 717	595 437	573 423	568 121	5 303	22 179	25 321	92 959	6 376	9 532	56 508
III	1 386 860	671 336	697 741	586 086	564 252	558 684	5 569	21 833	24 459	87 196	6 972	10 811	59 991
IV	1 380 218	674 082	689 962	579 793	557 973	552 613	5 360	21 819	29 022	81 148	5 962	10 211	58 196
15 /	1 375 083	675 779	681 978	573 966	552 110	546 646	5 465	21 856	28 225	79 786	6 199	11 127	57 529
II	1 357 642	661 534	680 021	563 996	542 535	537 127	5 408	21 461	31 351	84 674	5 745	10 342	55 728
III	1 339 139	655 019	667 373	557 659	536 511	531 246	5 265	21 148	31 200	78 514	5 706	11 042	55 006
IV	1 327 080	644 282	663 307	552 069	531 256	526 105	5 151	20 813	32 482	78 756	5 817	13 675	54 378
16 /	1 293 409	616 325	658 412	546 812	526 382	521 557	4 824	20 431	33 081	78 519	5 403	13 268	53 367
II	P 1 298 002	614 075	665 230	543 932	523 595	518 555	5 041	20 337	37 347	83 951	5 277	13 421	52 875

(c) y (f). A partir de la edición de junio de 2014, se ha producido una reclasificación de las entidades de contrapartida central cuyos importes se han incorporado para toda la serie histórica a la columna 2 y se han excluido de la columna 12.

Véanse resto notas al final del capítulo.

4. ENTIDADES DE CRÉDITO Y EFC
B) Detalle del crédito y los depósitos
de las entidades de crédito y EFC

4.13 (Cont.) Total crédito y total créditos dudosos a otros sectores residentes por finalidades.
Total para financiar actividades productivas (a) y detalle por funciones
de gasto (b)

Millones de euros

	Total dudosos 24+25 14=15+16+	Financiación de actividades productivas (h) 15	Otras financiaciones a hogares por funciones de gasto							ISFLSH 24	Sin clasificar (f) 25	Promemoria Con garan. hipotec. no adquis. vivienda (k) 26	
			Total 23 16=17+22+	Adquisición y rehabilitación de viviendas				Bienes de consumo duradero 22	Resto (j) 23				
				Total 17=18+21	Adquisición de vivienda								
					Total 18=19+20	Con gar. inmobiliaria (i) 19	Resto (i) 20						Rehabilitación 21
10	107 199	79 719	25 982	16 038	15 217	14 789	428	821	2 844	7 100	109	1 389	2 467
11	139 760	109 899	28 650	19 101	18 177	17 564	614	923	2 183	7 366	191	1 021	2 935
12	167 468	128 415	37 028	25 321	24 024	22 825	1 198	1 297	2 019	9 689	393	1 633	5 070
13	197 198	146 051	49 424	36 182	34 590	32 288	2 302	1 592	1 771	11 471	377	1 346	6 990
14	R 172 602	124 607	46 784	34 236	32 648	1 589	1 645	10 903	284	928	5 708
15	134 333	94 173	36 986	26 786	25 541	1 245	1 357	8 843	304	2 870	4 256
13 /	163 262	123 703	38 264	26 435	25 158	23 940	1 218	1 277	1 904	9 925	495	800	5 903
II	176 643	131 768	43 797	31 912	29 930	28 596	1 334	1 983	1 738	10 147	345	733	6 202
III	187 830	139 621	46 846	34 704	32 735	31 180	1 556	1 969	1 769	10 373	367	997	6 224
IV	197 198	146 051	49 424	36 182	34 590	32 288	2 302	1 592	1 771	11 471	377	1 346	6 990
14 /	R 192 774	140 491	50 874	37 858	36 209	1 649	1 646	11 371	388	1 020	6 652
II	186 242	134 906	49 753	36 390	34 780	1 610	1 655	11 709	395	1 188	5 897
III	180 488	131 102	47 973	35 206	33 648	1 558	1 583	11 184	436	978	5 630
IV	172 602	124 607	46 784	34 236	32 648	1 589	1 645	10 903	284	928	5 708
15 /	166 218	119 065	45 571	33 721	32 141	1 580	1 573	10 277	456	1 127	5 629
II	149 305	107 378	40 716	29 617	28 216	1 401	1 479	9 621	258	952	4 821
III	142 805	101 153	39 139	28 370	27 012	1 358	1 408	9 361	244	2 269	4 597
IV	134 333	94 173	36 986	26 786	25 541	1 245	1 357	8 843	304	2 870	4 256
16 /	129 225	90 173	36 185	26 389	25 141	1 247	1 190	8 606	485	2 382	4 249
II	P 122 508	85 921	35 393	25 587	24 353	1 234	1 185	8 621	324	870	4 249

(h) y (f). A partir de la edición de junio de 2014, se ha producido una reclasificación de las entidades de contrapartida central cuyos importes se han incorporado para toda la serie histórica a la columna 15 y se han excluido de la columna 25.

Véanse resto notas al final del capítulo.

4. ENTIDADES DE CRÉDITO Y EFC
B) Detalle del crédito y los depósitos
de las entidades de crédito y EFC

4.14 (1ª parte) Total crédito y total créditos dudosos a otros sectores residentes por finalidades.
Total para financiar actividades productivas (a) y detalle por funciones de gasto.
Entidades de depósito

Millones de euros

	Total	Financiación de actividades productivas (b)	Otras financiaciones a hogares por funciones de gasto								ISFLSH	Sin clasificar (e)	Promemoria Con garan. hipotec. no adquis. vivienda (f)
			Total	Adquisición y rehabilitación de viviendas			Bienes de consumo duradero	Resto (d)					
				Total	Adquisición de vivienda				Rehabilitación				
					Total	Con gar. inmobiliaria (c)				Resto			
11+12 1=2+3+	2	3=4+9+10	4=5+8	5=6+7	6	7	8	9	10	11	12	13	
10	1 782 291	975 510	788 908	654 253	624 057	612 181	11 876	30 197	33 796	100 859	6 094	11 780	50 921
11	1 715 037	929 832	766 970	643 556	613 761	602 037	11 725	29 794	29 798	93 616	6 998	11 237	47 880
12	1 537 748	788 412	729 930	620 580	592 570	583 208	9 362	28 010	26 038	83 313	6 972	12 452	48 874
13	1 392 384	687 736	690 631	592 278	568 699	559 828	8 870	23 579	19 869	78 484	6 295	7 722	46 487
14	R 1 328 189	647 426	665 101	568 212	546 421	541 099	5 322	21 791	21 615	75 275	5 958	9 704	58 119
15	1 274 656	619 954	635 804	541 032	520 245	515 130	5 116	20 787	20 576	74 195	5 810	13 089	54 301
13 /	1 493 865	758 463	718 921	612 989	587 572	578 360	9 212	25 416	22 574	83 358	6 756	9 726	46 924
 //	1 460 444	729 150	713 534	606 336	581 634	572 234	9 399	24 702	20 477	86 722	6 750	11 010	48 542
 ///	1 426 892	711 574	700 382	598 259	574 091	564 909	9 181	24 168	21 267	80 856	6 878	8 258	46 478
 IV	1 392 384	687 736	690 631	592 278	568 699	559 828	8 870	23 579	19 869	78 484	6 295	7 722	46 487
14 /	R 1 387 847	684 490	689 794	587 146	564 496	558 274	6 222	22 649	19 240	83 409	6 214	7 349	60 153
 //	1 369 019	664 041	689 678	583 549	561 537	556 266	5 271	22 012	21 833	84 295	6 370	8 930	56 461
 ///	1 335 788	644 846	673 751	574 404	552 601	547 063	5 537	21 803	20 930	78 417	6 967	10 224	59 913
 IV	1 328 189	647 426	665 101	568 212	546 421	541 099	5 322	21 791	21 615	75 275	5 958	9 704	58 119
15 /	1 324 910	650 339	658 016	562 777	540 948	535 514	5 435	21 829	20 927	74 312	6 195	10 361	57 454
 //	1 307 623	636 930	655 373	552 791	531 355	525 978	5 378	21 435	21 844	80 738	5 740	9 580	55 652
 ///	1 289 504	631 193	642 239	546 554	525 431	520 196	5 235	21 123	21 267	74 417	5 701	10 371	54 931
 IV	1 274 656	619 954	635 804	541 032	520 245	515 130	5 116	20 787	20 576	74 195	5 810	13 089	54 301
16 /	1 243 182	594 194	631 137	536 014	515 610	510 824	4 786	20 404	20 917	74 205	5 395	12 455	53 313
 //	P 1 246 532	591 192	637 173	533 217	512 914	507 901	5 013	20 303	24 508	79 448	5 269	12 898	52 798

(c) y (f). A partir de la edición de junio de 2014, se ha producido una reclasificación de las entidades de contrapartida central cuyos importes se han incorporado para toda la serie histórica a la columna 2 y se han excluido de la columna 12.

Véanse resto notas al final del capítulo.

4. ENTIDADES DE CRÉDITO Y EFC
B) Detalle del crédito y los depósitos
de las entidades de crédito y EFC

4.14 (Cont.) Total crédito y total créditos dudosos a otros sectores residentes por finalidades.
Total para financiar actividades productivas (a) y detalle por funciones de gasto.
Entidades de depósito

Millones de euros

	Total dudosos	Financiación de actividades productivas (g)	Otras financiaciones a hogares por funciones de gasto								ISFLSH	Sin clasificar (e)	Promemoria Con garan. hipotec. no adquis. vivienda (j)		
			Total	Adquisición y rehabilitación de viviendas			Bienes de consumo duradero	Resto (i)							
				Total	Adquisición de vivienda				Rehabilitación						
					Total	Con gar. inmobiliaria (h)				Resto					
24+25 14=15+16+	15	23 16=17+22+	17=18+21	18=19+20	19	20	21	22	23	24	25	26			
10	102 520	77 831	23 232	15 255	14 438	14 019	419	816	2 147	5 831	109	1 348	2 297		
11	135 505	108 096	26 200	17 799	16 883	16 307	577	916	1 736	6 665	191	1 018	2 857		
12	162 601	126 032	34 544	23 807	22 514	22 096	417	1 293	1 672	9 066	393	1 632	4 990		
13	191 748	143 511	46 530	34 080	32 491	31 326	1 165	1 589	1 502	10 948	377	1 329	6 942		
14	R 167 473	122 312	44 171	32 308	30 721	1 587	1 364	10 498	284	707	5 702		
15	129 985	92 186	34 720	25 188	23 944	1 243	1 079	8 453	304	2 776	4 250		
13 /	158 342	121 328	35 723	24 840	23 567	23 110	457	1 273	1 560	9 323	495	796	5 826		
 //	171 076	128 735	41 267	30 300	28 325	27 752	572	1 976	1 408	9 558	345	728	6 126		
 ///	182 206	136 895	43 949	32 617	30 651	30 160	491	1 966	1 491	9 842	367	996	6 179		
 IV	191 748	143 511	46 530	34 080	32 491	31 326	1 165	1 589	1 502	10 948	377	1 329	6 942		
14 /	R 187 380	138 174	48 008	35 777	34 131	1 646	1 449	10 782	388	809	6 646		
 //	180 511	132 581	46 585	33 992	32 385	1 607	1 464	11 129	395	950	5 891		
 ///	175 051	128 734	45 137	33 097	31 541	1 556	1 401	10 639	436	744	5 624		
 IV	167 473	122 312	44 171	32 308	30 721	1 587	1 364	10 498	284	707	5 702		
15 /	161 253	116 826	43 083	31 897	30 319	1 578	1 312	9 874	456	889	5 624		
 //	144 419	105 133	38 289	27 859	26 459	1 400	1 210	9 220	258	739	4 816		
 ///	138 114	99 033	36 767	26 671	25 315	1 356	1 142	8 954	244	2 071	4 591		
 IV	129 985	92 186	34 720	25 188	23 944	1 243	1 079	8 453	304	2 776	4 250		
16 /	124 948	88 225	33 949	24 826	23 580	1 246	922	8 201	485	2 289	4 247		
 //	P 118 159	83 828	33 197	24 064	22 832	1 232	910	8 223	324	809	4 243		

(h) y (j). A partir de la edición de junio de 2014, se ha producido una reclasificación de las entidades de contrapartida central cuyos importes se han incorporado para toda la serie histórica a la columna 15 y se han excluido de la columna 25.

Véanse resto notas al final del capítulo.

4. ENTIDADES DE CRÉDITO Y EFC
B) Detalle del crédito y los depósitos de las entidades de crédito y EFC

4.17 (1ª parte) Total crédito y total créditos dudosos a otros sectores residentes por finalidades. Total para financiar actividades productivas (a) y detalle por funciones de gasto. EFC

Millones de euros

	Total 11+12 1=2+3+	Financiación de actividades productivas (b)	Otras financiaciones a hogares por funciones de gasto								ISFLSH	Sin clasificar (e)	Promemoria Con garan. hipotec. no adquis. vivienda (f)
			Total	Adquisición y rehabilitación de viviendas			Bienes de consumo duradero	Resto (d)					
				Total	Adquisición de vivienda				Rehabilitación				
					Total	Con gar. inmobiliaria. (c)				Resto			
			3=4+9+10	4=5+8	5=6+7	6	7	8	9	10	11	12	13
10	42 125	17 901	23 849	8 522	8 370	8 250	121	152	8 271	7 056	2	376	571
11	43 064	16 515	26 437	12 875	12 767	10 618	2 149	108	7 887	5 676	2	111	484
12	38 996	13 211	25 737	12 538	12 467	11 195	1 272	71	6 865	6 335	3	53	301
13	36 789	12 397	24 332	12 097	12 066	9 862	2 203	31	6 040	6 195	4	56	243
14	R 36 728	11 674	24 840	11 561	11 533	11 513	20	29	7 408	5 872	4	209	77
15	39 873	11 928	27 484	11 018	10 992	10 974	18	26	11 906	4 559	7	454	77
13 /	37 454	12 373	24 906	12 429	12 362	11 113	1 249	67	6 636	5 841	3	172	296
II	36 750	12 007	24 552	12 306	12 275	11 026	1 249	32	6 284	5 961	3	189	289
III	35 355	11 387	23 916	12 218	12 188	10 011	2 177	30	5 971	5 727	4	49	245
IV	36 789	12 397	24 332	12 097	12 066	9 862	2 203	31	6 040	6 195	4	56	243
14 /	R 35 515	11 382	23 918	11 978	11 948	11 933	15	31	3 432	8 508	6	210	76
II	35 527	11 224	23 918	11 868	11 836	11 822	14	32	3 488	8 662	5	280	77
III	35 138	10 884	23 969	11 663	11 632	11 618	14	30	3 529	8 777	5	280	78
IV	36 728	11 674	24 840	11 561	11 533	11 513	20	29	7 408	5 872	4	209	77
15 /	35 272	10 847	23 942	11 169	11 143	11 130	13	27	7 298	5 474	4	480	75
II	36 185	11 048	24 628	11 186	11 160	11 148	13	26	9 507	3 935	4	505	76
III	36 102	10 562	25 115	11 087	11 061	11 048	13	26	9 933	4 095	5	420	76
IV	39 873	11 928	27 484	11 018	10 992	10 974	18	26	11 906	4 559	7	454	77
16 /	38 882	10 927	27 256	10 780	10 754	10 731	22	27	12 164	4 312	8	691	54
II	P 40 573	12 089	28 039	10 698	10 664	10 653	12	34	12 838	4 502	7	437	77

(c) y (f). A partir de la edición de junio de 2014, se ha producido una reclasificación de las entidades de contrapartida central cuyos importes se han incorporado para toda la serie histórica a la columna 2 y se han excluido de la columna 12. Véanse resto notas al final del capítulo.

4. ENTIDADES DE CRÉDITO Y EFC
B) Detalle del crédito y los depósitos de las entidades de crédito y EFC

4.17 (Cont.) Total crédito y total créditos dudosos a otros sectores residentes por finalidades. Total para financiar actividades productivas (a) y detalle por funciones de gasto. EFC

Millones de euros

	Total dudosos 24+25 14=15+16+	Financiación de actividades productivas (g)	Otras financiaciones a hogares por funciones de gasto								ISFLSH	Sin clasificar (e)	Promemoria Con garan. hipotec. no adquis. vivienda (j)
			Total	Adquisición y rehabilitación de viviendas			Bienes de consumo duradero	Resto (i)					
				Total	Adquisición de vivienda				Rehabilitación				
					Total	Con gar. inmobiliaria. (h)				Resto			
			23 16=17+22+	17=18+21	18=19+20	19	20	21	22	23	24	25	26
10	4 060	1 268	2 750	784	779	770	8	5	697	1 269	-	42	169
11	3 614	1 162	2 450	1 301	1 294	1 257	37	7	448	701	-	2	79
12	3 621	1 137	2 484	1 514	1 510	729	781	4	347	623	-	1	80
13	3 830	920	2 894	2 102	2 099	962	1 137	3	269	523	0	17	47
14	R 3 527	900	2 614	1 928	1 926	2	281	404	0	14	5
15	2 818	531	2 267	1 598	1 597	2	278	390	0	20	6
13 /	3 674	1 129	2 541	1 595	1 591	829	761	4	344	602	-	4	77
II	3 823	1 289	2 530	1 612	1 605	844	761	7	330	588	0	4	76
III	4 116	1 219	2 897	2 087	2 084	1 019	1 065	3	279	531	0	1	45
IV	3 830	920	2 894	2 102	2 099	962	1 137	3	269	523	0	17	47
14 /	R 3 815	925	2 866	2 080	2 078	3	196	589	0	24	6
II	4 189	986	3 168	2 398	2 396	2	191	579	0	34	6
III	3 882	1 019	2 836	2 109	2 107	2	182	545	0	26	6
IV	3 527	900	2 614	1 928	1 926	2	281	404	0	14	5
15 /	3 385	865	2 488	1 824	1 822	2	261	403	0	31	5
II	3 310	856	2 427	1 758	1 756	2	269	401	0	26	6
III	3 136	751	2 372	1 699	1 697	2	266	407	0	13	6
IV	2 818	531	2 267	1 598	1 597	2	278	390	0	20	6
16 /	2 793	538	2 236	1 563	1 561	2	268	405	0	20	2
II	P 2 869	655	2 196	1 524	1 522	2	275	397	0	18	6

(h) y (j). A partir de la edición de junio de 2014, se ha producido una reclasificación de las entidades de contrapartida central cuyos importes se han incorporado para toda la serie histórica a la columna 15 y se han excluido de la columna 25. Véanse resto notas al final del capítulo.

4. ENTIDADES DE CRÉDITO Y EFC
B) Detalle del crédito y los depósitos de las entidades de crédito y EFC

4.18 (1ª parte) Total crédito y total créditos dudosos a otros sectores residentes para financiar actividades productivas (a). Detalle por la actividad principal

Millones de euros

	Total	Agricultura, ganadería, caza, silvicultura y pesca	Industria (excepto construcción) (b)	Construcción (b)	Servicios						
					Total	Comercio y reparaciones	Hostelería	Transporte y almacenamiento (c)	Intermediación financiera (excepto en entidades de crédito) (d)	Actividades inmobiliarias	Otros servicios (c)
1=2+3+4+5	2	3	4	5=6 a 11	6	7	8	9	10	11	
10	1 012 916	23 128	152 376	114 519	722 893	80 203	35 992	47 865	114 302	315 782	128 749
11	970 773	21 782	143 246	98 546	707 198	79 576	35 087	47 732	122 989	298 323	123 492
12	829 788	20 217	131 109	76 217	602 246	76 456	33 644	46 402	105 437	224 015	116 292
13	719 180	18 448	115 465	60 154	525 113	71 928	30 704	41 090	91 052	176 822	113 516
14	R 674 082	17 693	112 268	49 770	494 351	70 416	28 079	34 543	101 374	150 317	109 621
15	644 282	18 106	110 463	43 936	471 776	70 435	27 023	33 306	99 949	135 190	105 874
13 /	798 151	19 138	127 110	69 013	582 891	74 082	32 729	43 283	113 842	204 281	114 673
II	763 059	18 974	122 351	64 195	557 539	73 569	31 683	42 331	97 547	198 432	113 976
III	742 033	18 731	118 251	62 934	542 117	71 530	30 928	41 992	91 478	195 083	111 106
IV	719 180	18 448	115 465	60 154	525 113	71 928	30 704	41 090	91 052	176 822	113 516
14 /	R 712 509	17 756	113 148	58 386	523 218	69 096	29 912	34 862	105 068	170 839	113 440
II	693 553	17 571	110 307	55 436	510 239	69 415	29 696	34 428	100 535	161 218	114 947
III	671 336	17 793	108 673	53 403	491 467	69 049	28 743	34 559	92 073	156 197	110 847
IV	674 082	17 693	112 268	49 770	494 351	70 416	28 079	34 543	101 374	150 317	109 621
15 /	675 779	17 611	109 418	48 063	500 688	70 161	27 708	34 131	110 106	146 613	111 968
II	661 534	17 761	110 005	46 090	487 678	71 225	27 116	33 915	104 032	138 329	113 062
III	655 019	17 996	109 825	45 445	481 752	69 404	26 870	33 444	104 765	135 851	111 418
IV	644 282	18 106	110 463	43 936	471 776	70 435	27 023	33 306	99 949	135 190	105 874
16 /	616 325	18 544	110 167	42 663	444 951	69 425	27 349	32 956	79 824	128 871	106 527
II	P 614 075	18 887	109 812	41 577	443 798	70 393	27 462	33 027	81 292	124 805	106 818

(d) A partir de la edición de junio de 2014, se ha producido una reclasificación de las entidades de contrapartida central, cuyos importes se han incorporado para toda la serie histórica.

Véanse resto notas al final del capítulo.

4. ENTIDADES DE CRÉDITO Y EFC
B) Detalle del crédito y los depósitos de las entidades de crédito y EFC

4.18 (Cont.) Total crédito y total créditos dudosos a otros sectores residentes para financiar actividades productivas (a). Detalle por la actividad principal

Millones de euros

	Total dudosos	Agricultura, ganadería, caza, silvicultura y pesca	Industria (excepto construcción) (b)	Construcción (b)	Servicios						
					Total	Comercio y reparaciones	Hostelería	Transporte y almacenamiento (c)	Intermediación financiera (excepto en entidades de crédito) (d)	Actividades inmobiliarias	Otros servicios (c)
+15+16 12=13+14+	13	14	15	16=17 a 22	17	18	19	20	21	22	
10	79 719	1 000	6 697	13 888	58 133	4 624	1 911	1 579	855	44 138	5 026
11	109 899	1 420	7 930	17 981	82 568	5 765	2 880	1 975	1 581	63 895	6 473
12	128 415	1 853	11 944	19 693	94 924	8 275	5 645	3 820	2 014	65 082	10 088
13	146 051	2 511	15 151	20 617	107 773	10 869	7 130	5 037	2 920	67 190	14 626
14	R 124 607	2 171	14 354	16 235	91 847	10 795	5 705	5 274	2 448	54 430	13 194
15	94 173	1 837	12 008	13 196	67 131	8 890	4 619	3 878	2 109	37 235	10 401
13 /	123 703	2 144	12 598	17 452	91 509	8 530	6 028	3 917	2 142	60 392	10 500
II	131 768	2 231	14 081	18 710	96 746	9 690	6 318	4 753	2 536	61 379	12 071
III	139 621	2 401	14 882	19 573	102 765	10 173	6 709	4 314	2 814	65 670	13 086
IV	146 051	2 511	15 151	20 617	107 773	10 869	7 130	5 037	2 920	67 190	14 626
14 /	R 140 491	2 324	15 199	19 274	103 693	10 510	6 356	5 266	2 680	64 809	14 073
II	134 906	2 176	15 106	18 046	99 577	10 309	6 290	5 383	2 634	61 330	13 631
III	131 102	2 158	14 641	17 575	96 728	10 949	6 231	5 341	2 322	58 495	13 389
IV	124 607	2 171	14 354	16 235	91 847	10 795	5 705	5 274	2 448	54 430	13 194
15 /	119 065	2 083	13 777	15 450	87 756	10 927	5 398	5 226	2 511	50 948	12 746
II	107 378	1 950	13 015	13 715	78 698	10 136	4 925	4 949	2 510	44 437	11 742
III	101 153	1 987	12 797	13 289	73 079	9 480	4 946	4 207	2 200	41 621	10 626
IV	94 173	1 837	12 008	13 196	67 131	8 890	4 619	3 878	2 109	37 235	10 401
16 /	90 173	1 778	11 234	12 399	64 761	8 433	4 450	3 801	2 031	35 617	10 428
II	P 85 921	1 723	10 463	12 306	61 429	8 117	4 294	3 389	2 051	33 557	10 021

(d) A partir de la edición de junio de 2014, se ha producido una reclasificación de las entidades de contrapartida central, cuyos importes se han incorporado para toda la serie histórica.

Véanse resto notas al final del capítulo.

4. ENTIDADES DE CRÉDITO Y EFC
B) Detalle del crédito y los depósitos
de las entidades de crédito y EFC

4.19 (1ª parte) Total crédito y total créditos dudosos a otros
sectores residentes para financiar actividades productivas (a).
Detalle por la actividad principal. Entidades de depósito

Millones de euros

	Total	Agricultura, ganadería, caza, silvicultura y pesca	Industria (excepto construcción)	Construcción	Servicios						
					Total	Comercio y reparaciones	Hostelería	Transporte y almacenamiento (c)	Intermediación financiera (excepto en entidades de crédito) (d)	Actividades inmobiliarias	Otros servicios
1=2+3+4+5	2	3	4	5=6 a 11	6	7	8	9	10	11	
10	975 510	22 959	143 356	110 834	698 361	76 924	35 733	40 291	111 140	310 942	123 332
11	929 832	21 605	134 776	95 224	678 227	75 737	34 800	40 481	115 236	293 797	118 176
12	788 412	20 047	123 335	73 257	571 773	73 097	33 406	39 676	93 139	220 442	112 013
13	687 736	18 280	107 946	57 570	503 940	68 531	30 537	34 764	86 623	174 407	109 078
14	647 426	17 512	106 288	47 368	476 258	67 263	27 924	28 709	98 280	148 425	105 656
15	619 954	17 921	105 207	41 862	454 964	67 081	26 854	27 681	98 431	133 635	101 282
13 /	758 463	18 969	119 402	66 140	553 952	71 173	32 497	37 047	101 625	200 712	110 898
II	729 150	18 827	114 977	61 432	533 914	70 346	31 466	35 853	90 893	195 497	109 859
III	711 574	18 581	111 155	60 261	521 577	68 492	30 729	35 591	87 396	192 289	107 079
IV	687 736	18 280	107 946	57 570	503 940	68 531	30 537	34 764	86 623	174 407	109 078
14 /	684 490	17 573	106 809	55 713	504 394	66 468	29 761	28 620	101 870	168 355	109 320
II	664 041	17 404	104 556	52 926	489 156	66 680	29 546	28 425	94 939	159 032	110 532
III	644 846	17 630	102 949	50 942	473 325	66 347	28 590	28 747	88 824	154 254	106 563
IV	647 426	17 512	106 288	47 368	476 258	67 263	27 924	28 709	98 280	148 425	105 656
15 /	650 339	17 436	103 933	45 615	483 355	67 325	27 553	28 340	107 459	144 795	107 884
II	636 930	17 545	104 487	43 844	471 054	68 408	26 946	28 329	102 010	136 526	108 835
III	631 193	17 801	104 687	43 241	465 464	66 535	26 711	27 919	102 740	134 124	107 436
IV	619 954	17 921	105 207	41 862	454 964	67 081	26 854	27 681	98 431	133 635	101 282
16 /	594 194	18 311	105 352	40 764	429 768	66 491	27 159	27 523	78 335	127 554	102 705
II	591 192	18 614	104 880	39 649	428 049	67 292	27 271	27 664	79 881	123 239	102 703

(d) A partir de la edición de junio de 2014, se ha producido una reclasificación de las entidades de contrapartida central, cuyos importes se han incorporado para toda la serie histórica.

Véanse resto notas al final del capítulo

4. ENTIDADES DE CRÉDITO Y EFC
B) Detalle del crédito y los depósitos
de las entidades de crédito y EFC

4.19 (Cont.) Total crédito y total créditos dudosos a otros
sectores residentes para financiar actividades productivas (a).
Detalle por la actividad principal. Entidades de depósito

Millones de euros

	Total dudosos	Agricultura, ganadería, caza, silvicultura y pesca	Industria (excepto construcción)	Construcción	Servicios						
					Total	Comercio y reparaciones	Hostelería	Transporte y almacenamiento (c)	Intermediación financiera (excepto en entidades de crédito) (d)	Actividades inmobiliarias	Otros servicios
+15+16 12=13+14+	13	14	15	16=17 a22	17	18	19	20	21	22	
10	77 831	980	6 364	13 683	56 803	4 329	1 875	1 349	850	43 450	4 950
11	108 096	1 395	7 659	17 814	81 228	5 461	2 843	1 730	1 576	63 223	6 394
12	126 032	1 830	11 628	19 521	93 055	7 840	5 608	3 431	2 005	64 202	9 969
13	143 511	2 477	14 846	20 315	105 874	10 438	7 094	4 671	2 871	66 265	14 534
14	122 312	2 145	14 085	15 961	90 120	10 467	5 686	4 968	2 385	53 732	12 883
15	92 186	1 824	11 773	12 947	65 641	8 659	4 612	3 652	2 067	36 670	9 981
13 /	121 328	2 113	12 267	17 246	89 702	8 099	5 987	3 530	2 132	59 562	10 393
II	128 735	2 197	13 723	18 463	94 351	9 132	6 275	4 015	2 524	60 449	11 957
III	136 895	2 364	14 521	19 365	100 645	9 641	6 675	3 905	2 789	64 672	12 964
IV	143 511	2 477	14 846	20 315	105 874	10 438	7 094	4 671	2 871	66 265	14 534
14 /	138 174	2 298	14 969	19 064	101 843	10 123	6 330	4 922	2 645	64 122	13 702
II	132 581	2 148	14 855	17 811	97 767	9 963	6 266	5 058	2 599	60 642	13 239
III	128 734	2 132	14 344	17 356	94 902	10 608	6 209	5 025	2 286	57 783	12 991
IV	122 312	2 145	14 085	15 961	90 120	10 467	5 686	4 968	2 385	53 732	12 883
15 /	116 826	2 058	13 509	15 206	86 054	10 606	5 379	4 925	2 449	50 245	12 449
II	105 133	1 925	12 750	13 489	76 969	9 820	4 904	4 678	2 434	43 751	11 383
III	99 033	1 964	12 554	13 029	71 485	9 241	4 928	3 940	2 133	40 959	10 286
IV	92 186	1 824	11 773	12 947	65 641	8 659	4 612	3 652	2 067	36 670	9 981
16 /	88 225	1 766	10 974	12 168	63 317	8 219	4 444	3 580	1 991	35 061	10 022
II	83 828	1 711	10 218	11 998	59 901	7 930	4 288	3 168	2 013	33 010	9 492

(d) A partir de la edición de junio de 2014, se ha producido una reclasificación de las entidades de contrapartida central, cuyos importes se han incorporado para toda la serie histórica.

Véanse resto notas al final del capítulo.

4. ENTIDADES DE CRÉDITO Y EFC
B) Detalle del crédito y los depósitos
de las entidades de crédito y EFC

4.22 (1ª parte) Total crédito y total créditos dudosos de EFC a otros
sectores residentes para financiar actividades productivas (a).
Detalle por la actividad principal.

Millones de euros

	Total	Agricultura, ganadería, caza, silvicultura y pesca	Industria (excepto construcción)	Construcción	Servicios						
					Total	Comercio y reparaciones	Hostelería	Transporte y almacenamiento	Intermediación financiera (excepto en entidades de crédito)	Actividades inmobiliarias	Otros servicios
1=2+3+4+5	2	3	4	5=6 a 11	6	7	8	9	10	11	
10	17 901	152	3 073	2 003	12 674	3 061	228	1 790	230	3 550	3 814
11	16 515	131	2 509	1 620	12 256	3 494	230	1 562	182	3 105	3 681
12	13 211	128	2 315	1 301	9 467	3 013	182	1 433	195	2 076	2 569
13	12 397	136	2 582	1 025	8 653	3 109	137	1 298	168	1 068	2 873
14	R 11 674	159	2 855	960	7 700	3 015	146	1 270	249	719	2 302
15	11 928	162	2 568	777	8 421	3 234	161	1 405	37	573	3 011
13 /	12 373	130	2 293	1 205	8 745	2 573	178	1 377	184	2 088	2 344
II	12 007	110	2 175	1 113	8 609	2 908	171	1 360	186	1 505	2 479
III	11 387	115	2 009	1 061	8 201	2 733	162	1 343	176	1 404	2 383
IV	12 397	136	2 582	1 025	8 653	3 109	137	1 298	168	1 068	2 873
14 /	R 11 382	159	2 726	1 042	7 455	2 285	142	1 355	311	1 243	2 119
II	11 224	143	2 473	925	7 683	2 573	141	1 252	278	962	2 478
III	10 884	140	2 499	897	7 348	2 553	143	1 115	284	725	2 529
IV	11 674	159	2 855	960	7 700	3 015	146	1 270	249	719	2 302
15 /	10 847	153	2 372	956	7 365	2 709	146	1 316	100	676	2 418
II	11 048	194	2 656	839	7 359	2 690	161	1 234	19	684	2 570
III	10 562	171	2 373	872	7 146	2 746	150	1 210	27	644	2 368
IV	11 928	162	2 568	777	8 421	3 234	161	1 405	37	573	3 011
16 /	10 927	211	2 316	709	7 692	2 815	182	1 343	20	552	2 782
II	P 12 089	253	2 672	757	8 407	3 009	183	1 328	17	811	3 059

(d) A partir de la edición de junio de 2014, se ha producido una reclasificación de las entidades de contrapartida central, cuyos importes se han incorporado para toda la serie histórica.

Véanse resto notas al final del capítulo.

4. ENTIDADES DE CRÉDITO Y EFC
B) Detalle del crédito y los depósitos
de las entidades de crédito y EFC

4.22 (Cont.) Total crédito y total créditos dudosos de EFC a otros
sectores residentes para financiar actividades productivas (a).
Detalle por la actividad principal.

Millones de euros

	Total dudosos	Agricultura, ganadería, caza, silvicultura y pesca	Industria (excepto construcción)	Construcción	Servicios						
					Total	Comercio y reparaciones	Hostelería	Transporte y almacenamiento	Intermediación financiera (excepto en entidades de crédito)	Actividades inmobiliarias	Otros servicios
+15+16 12=13+14+	13	14	15	16=17 a22	17	18	19	20	21	22	
10	1 268	10	212	198	849	284	31	185	5	277	67
11	1 162	13	163	159	827	289	32	198	5	228	75
12	1 137	9	186	148	794	294	27	180	1	207	85
13	920	17	149	145	609	260	26	133	5	140	46
14	R 900	15	197	135	553	222	19	99	0	122	91
15	531	4	115	90	322	129	6	43	1	66	77
13 /	1 129	15	194	134	786	287	30	177	2	218	73
II	1 289	17	204	179	888	392	31	169	4	221	71
III	1 219	19	205	139	855	363	26	173	6	210	77
IV	920	17	149	145	609	260	26	133	5	140	46
14 /	R 925	15	143	113	655	233	26	128	1	114	152
II	986	16	180	130	660	230	23	117	0	119	171
III	1 019	15	231	111	662	226	22	109	0	129	177
IV	900	15	197	135	553	222	19	99	0	122	91
15 /	865	15	190	107	553	215	20	94	0	122	104
II	856	14	174	88	580	209	21	80	0	114	156
III	751	13	153	102	483	135	18	76	0	112	141
IV	531	4	115	90	322	129	6	43	1	66	77
16 /	538	4	142	81	311	114	7	39	1	69	82
II	P 655	4	129	157	364	112	6	40	0	63	144

(d) A partir de la edición de junio de 2014, se ha producido una reclasificación de las entidades de contrapartida central, cuyos importes se han incorporado para toda la serie histórica.

Véanse resto notas al final del capítulo.

4. ENTIDADES DE CRÉDITO Y EFC
B) Detalle del crédito y los depósitos
de las entidades de crédito y EFC

4.23 (1ª parte) Total créditos y total créditos dudosos a otros
sectores residentes para financiar actividades productivas (a).
Detalle de las actividades de industria y construcción

Millones de Euros

	Créditos industria (excepto construcción)										Créditos construcción						
	Total	Industrias extractivas	Industrias manufactureras							Prod. y distrib energía electr. gas y agua	Total EFC (b)	Total	Edificios y obras singulares	Obras públicas	Instalación y acabado de edificios y obras	Preparación de obras	Total EFC (b)
			Alimentación, bebidas tabaco	Refino de petróleo	Industria química	Fabric. minerales no metalic	Meta-lurgia, constr. maquin.	Fabric. material de transp.	Otras								
1=2a11	2	3	4	5	6	7	8	9	10	11	12=	13	14	15	16	17	
10	152 376	5 586	22 418	2 274	6 146	10 868	27 881	5 090	22 956	...	49 156	114 519	79 815	17 809	12 139	4 756	...
11	143 246	5 263	22 238	3 180	5 725	9 434	25 846	3 969	21 333	...	46 258	98 546	66 458	16 932	11 246	3 910	...
12	131 109	4 852	21 577	3 769	5 044	7 801	23 167	3 977	19 452	...	41 469	76 217	47 657	16 461	9 422	2 678	...
13	115 465	3 950	20 561	3 018	5 060	6 599	20 827	4 039	16 511	...	34 900	60 154	33 497	16 563	7 866	2 227	...
14	R12 268	3 086	18 760	3 563	4 670	5 625	19 304	4 166	15 205	...	37 889	49 770	26 382	13 431	8 021	1 935	...
15	110 463	3 310	19 343	3 673	4 546	4 911	19 211	4 365	14 622	...	36 481	43 936	23 171	11 831	7 137	1 797	...
13 /	127 110	4 631	21 165	3 608	5 099	7 511	22 575	3 867	18 042	...	40 613	69 013	40 220	17 430	8 825	2 537	...
II	122 351	4 525	20 513	2 755	5 122	7 167	22 217	3 962	17 531	...	38 559	64 195	35 555	17 679	8 561	2 400	...
III	118 251	3 949	19 856	2 586	4 920	6 726	21 402	3 980	16 839	...	37 991	62 934	35 054	17 053	8 474	2 353	...
IV	115 465	3 950	20 561	3 018	5 060	6 599	20 827	4 039	16 511	...	34 900	60 154	33 497	16 563	7 866	2 227	...
14 /	R113 148	3 218	19 879	3 676	4 658	6 270	20 709	3 650	15 724	...	35 363	58 386	31 316	15 691	9 146	2 234	...
II	110 307	3 063	19 064	3 307	4 644	6 206	20 311	3 866	15 881	...	33 966	55 436	29 125	15 251	8 846	2 213	...
III	108 673	3 272	18 619	3 246	4 522	5 920	19 291	3 873	15 478	...	34 352	53 403	28 414	14 182	8 701	2 106	...
IV	112 268	3 086	18 760	3 563	4 670	5 625	19 304	4 166	15 205	...	37 889	49 770	26 382	13 431	8 021	1 935	...
15 /	109 418	2 942	19 164	3 554	4 627	5 712	18 584	3 881	14 684	...	36 268	48 063	25 504	13 123	7 540	1 896	...
II	110 005	2 633	19 500	3 889	4 702	5 518	18 788	4 101	14 777	...	36 095	46 090	24 099	12 536	7 719	1 736	...
III	109 825	3 223	19 245	3 732	4 733	5 112	18 922	4 113	14 564	...	36 181	45 445	23 777	12 159	7 777	1 732	...
IV	110 463	3 310	19 343	3 673	4 546	4 911	19 211	4 365	14 622	...	36 481	43 936	23 171	11 831	7 137	1 797	...
16 /	110 167	3 711	19 885	4 118	4 706	4 800	19 221	4 464	14 606	...	34 656	42 663	21 907	12 045	6 980	1 732	...
II	P 109 812	3 665	19 961	3 415	4 778	4 634	19 469	4 782	14 712	...	34 395	41 577	21 053	11 885	6 948	1 691	...

Véanse notas al final del capítulo.

4. ENTIDADES DE CRÉDITO Y EFC
B) Detalle del crédito y los depósitos
de las entidades de crédito y EFC

4.23 (Cont.) Total créditos y total créditos dudosos a otros
sectores residentes para financiar actividades productivas (a).
Detalle de las actividades de industria y construcción

Millones de Euros

	Dudosos industria (excepto construcción)										Dudosos construcción						
	Total industria	Industrias extractivas	Industrias manufactureras							Prod. y distrib energía electr. gas y agua	EFC (b)	Total construcción	Edificios y obras singulares	Obras públicas	Instalación y acabado de edificios y obras	Preparación de obras	EFC (b)
			Alimentación, bebida tabaco	Refino de petróleo	Industria química	Fabric. minerales no metalic	Meta-lurgia, constr. maquin	Fabric. material transp	Otras								
19a28 18=	19	20	21	22	23	24	25	26	27	28	30a34 29=	30	31	32	33	34	
10	6 697	202	1 129	4	325	937	1 813	324	1 685	278	...	13 888	10 962	1 479	751	695	...
11	7 930	283	1 392	16	308	1 090	2 237	273	1 963	369	...	17 981	14 661	1 441	1 048	831	...
12	11 944	344	1 877	30	456	1 733	3 642	342	2 854	665	...	19 693	14 899	1 776	2 153	865	...
13	15 151	438	2 583	38	512	2 083	4 855	418	3 135	1 089	...	20 617	13 987	1 868	3 935	827	...
14	R 14 354	359	2 176	15	439	1 712	4 199	441	2 800	2 211	...	16 235	11 066	2 585	1 870	714	...
15	12 008	439	1 593	11	284	1 389	3 768	319	2 175	2 031	...	13 196	8 554	2 691	1 477	473	...
13 /	12 598	348	2 138	27	430	1 728	3 920	340	2 981	686	...	17 452	12 847	1 767	2 003	836	...
II	14 081	413	2 546	32	440	1 800	4 543	359	3 125	823	...	18 710	12 782	1 801	3 274	853	...
III	14 882	413	2 662	39	513	1 933	4 834	380	3 137	971	...	19 573	13 297	1 873	3 541	862	...
IV	15 151	438	2 583	38	512	2 083	4 855	418	3 135	1 089	...	20 617	13 987	1 868	3 935	827	...
14 /	R 15 199	411	2 440	28	499	1 906	4 902	482	3 000	1 532	...	19 274	13 029	3 564	1 913	768	...
II	15 106	403	2 355	29	489	1 856	4 802	448	2 986	1 738	...	18 046	12 175	3 122	1 967	781	...
III	14 641	401	2 261	30	470	1 809	4 285	470	2 920	1 995	...	17 575	12 141	2 766	1 896	771	...
IV	14 354	359	2 176	15	439	1 712	4 199	441	2 800	2 211	...	16 235	11 066	2 585	1 870	714	...
15 /	13 777	437	2 112	13	416	1 648	3 864	401	2 671	2 215	...	15 450	10 365	2 564	1 844	676	...
II	13 015	418	1 898	12	381	1 544	3 705	371	2 500	2 187	...	13 715	9 114	2 440	1 618	543	...
III	12 797	413	1 819	11	338	1 490	3 786	355	2 369	2 216	...	13 289	8 908	2 356	1 520	506	...
IV	12 008	439	1 593	11	284	1 389	3 768	319	2 175	2 031	...	13 196	8 554	2 691	1 477	473	...
16 /	11 234	418	1 474	10	297	1 361	3 597	287	1 999	1 792	...	12 399	8 024	2 610	1 349	416	...
II	P 10 463	393	1 399	9	338	1 202	3 312	302	1 903	1 605	...	12 306	7 939	2 610	1 357	400	...

Véanse notas al final del capítulo.

4. ENTIDADES DE CRÉDITO Y EFC
B) Detalle del crédito y los depósitos de las entidades de crédito y EFC

4.24 (1ª parte) Total crédito y total créditos dudosos a otros sectores residentes para financiar actividades productivas (a).Detalle de las actividades de industria y construcción. Entidades de depósito

Millones de Euros

	Créditos industria (excepto construcción)										Créditos construcción				
	Total 1=2a10	Indus- trias extra- ctivas 2	Industrias manufactureras							Prod. y distrib energía electr. gas y agua 10	Total 11=12a15	Edifi- cios y obras singu- lares 12	Obras pú- blicas 13	Instala- ción y acabado de edi- ficios y obras 14	Prepa- ración de obras 15
			Alimen- tación, bebidas tabaco 3	Refino de petró- leo 4	Indus- tria química 5	Fabric. minera- les no metalic 6	Meta- lurgia; constr. maquin. 7	Fabric. mate- rial de transp. 8	Otras 9						
10	143 356	4 826	21 639	1 624	5 819	10 536	26 692	4 813	22 314	45 094	110 834	78 181	16 304	11 870	4 479
11	134 776	4 472	21 617	2 561	5 378	9 036	24 793	3 817	20 821	42 280	95 224	65 146	15 391	11 038	3 648
12	123 335	4 085	20 956	3 254	4 715	7 493	22 383	3 747	18 909	37 793	73 257	46 813	14 668	9 207	2 569
13	107 946	3 221	19 835	2 560	4 718	6 224	20 125	3 694	16 004	31 564	57 570	32 834	14 809	7 738	2 190
14	R 106 288	3 042	18 169	3 180	4 330	5 493	18 332	3 864	14 714	35 164	47 368	25 770	12 043	7 698	1 857
15	105 207	3 272	18 803	3 375	4 235	4 775	18 405	4 074	14 160	34 109	41 862	22 642	10 642	6 849	1 729
13 /	119 402	3 878	20 422	3 151	4 759	7 209	21 793	3 639	17 503	37 048	66 140	39 433	15 661	8 598	2 448
II	114 977	3 766	19 884	2 245	4 800	6 872	21 471	3 725	17 033	35 182	61 432	34 803	15 947	8 378	2 303
III	111 155	3 242	19 247	2 100	4 621	6 470	20 689	3 766	16 366	34 654	60 261	34 350	15 346	8 302	2 263
IV	107 946	3 221	19 835	2 560	4 718	6 224	20 125	3 694	16 004	31 564	57 570	32 834	14 809	7 738	2 190
14 /	R 106 809	3 180	19 147	3 171	4 307	6 073	19 709	3 454	15 290	32 478	55 713	30 665	14 252	8 759	2 037
II	104 556	3 015	18 496	2 942	4 325	6 037	19 438	3 595	15 450	31 259	52 926	28 517	13 860	8 550	1 999
III	102 949	3 334	18 050	2 841	4 220	5 765	18 431	3 660	15 014	31 634	50 942	27 838	12 769	8 379	1 956
IV	106 288	3 042	18 169	3 180	4 330	5 493	18 332	3 864	14 714	35 164	47 368	25 770	12 043	7 698	1 857
15 /	103 933	2 908	18 637	3 156	4 287	5 589	17 775	3 640	14 265	33 676	45 615	24 870	11 734	7 197	1 814
II	104 487	2 599	18 934	3 566	4 404	5 368	17 971	3 815	14 211	33 621	43 844	23 463	11 303	7 416	1 662
III	104 687	3 192	18 747	3 388	4 457	5 009	18 080	3 852	14 161	33 801	43 241	23 161	10 998	7 410	1 672
IV	105 207	3 272	18 803	3 375	4 235	4 775	18 405	4 074	14 160	34 109	41 862	22 642	10 642	6 849	1 729
16 /	105 352	3 678	19 400	3 834	4 411	4 670	18 481	4 189	14 172	32 518	40 764	21 415	10 921	6 771	1 657
II	P 104 880	3 626	19 373	3 180	4 480	4 492	18 723	4 392	14 203	32 411	39 649	20 555	10 748	6 735	1 611

Véanse notas al final del capítulo.

4. ENTIDADES DE CRÉDITO Y EFC
B) Detalle del crédito y los depósitos de las entidades de crédito y EFC

4.24 (Cont.) Total crédito y total créditos dudosos a otros sectores residentes para financiar actividades productivas (a).Detalle de las actividades de industria y construcción. Entidades de depósito

Millones de Euros

	Dudosos industria (excepto construcción)										Dudosos construcción				
	Total indus- tria 17 a 25 16=	Indus- trias ex- tra- ctivas 17	Industrias manufactureras							Prod. y distrib energía electr. gas y agua 25	Total cons- trucción 26=	Edifi- cios y obras singu- lares 27	Obras pú- blicas 28	Instala- ción y acabado de edi- ficios y obras 29	Prepa- ración de obras 30
			Alimen- tación, bebidas tabaco 18	Refino de petró- leo 19	Indus- tria química 20	Fabric. minera- les no metalic 21	Meta- lurgia; constr. maquin. 22	Fabric. mate- rial de transp. 23	Otras 24						
10	6 364	196	1 022	4	313	916	1 745	279	1 621	269	13 683	10 888	1 461	711	624
11	7 659	275	1 326	16	298	1 073	2 154	266	1 910	342	17 814	14 589	1 422	1 019	784
12	11 628	338	1 797	30	438	1 711	3 554	338	2 779	643	19 521	14 811	1 743	2 129	838
13	14 846	433	2 520	38	498	2 060	4 771	404	3 074	1 048	20 315	13 860	1 836	3 806	813
14	R 14 085	356	2 152	13	428	1 689	4 134	437	2 739	2 138	15 961	10 980	2 433	1 849	699
15	11 773	437	1 577	10	273	1 344	3 719	312	2 130	1 971	12 947	8 493	2 526	1 462	466
13 /	12 267	343	2 055	27	410	1 706	3 830	326	2 908	662	17 246	12 720	1 735	1 979	811
II	13 723	408	2 463	32	418	1 776	4 449	346	3 052	780	18 463	12 660	1 767	3 209	828
III	14 521	408	2 581	39	490	1 907	4 737	366	3 064	929	19 365	13 185	1 837	3 505	838
IV	14 846	433	2 520	38	498	2 060	4 771	404	3 074	1 048	20 315	13 860	1 836	3 806	813
14 /	R 14 969	400	2 423	27	485	1 895	4 804	479	2 966	1 489	19 064	12 967	3 456	1 889	753
II	14 855	399	2 337	27	475	1 840	4 707	445	2 935	1 689	17 811	12 089	3 010	1 951	760
III	14 344	398	2 237	28	457	1 792	4 210	467	2 865	1 890	17 356	12 070	2 656	1 879	751
IV	14 085	356	2 152	13	428	1 689	4 134	437	2 739	2 138	15 961	10 980	2 433	1 849	699
15 /	13 509	434	2 089	13	404	1 627	3 806	393	2 618	2 125	15 206	10 295	2 425	1 819	667
II	12 750	415	1 875	12	369	1 530	3 653	368	2 430	2 099	13 489	9 053	2 303	1 599	533
III	12 554	410	1 798	11	327	1 467	3 727	347	2 318	2 149	13 029	8 841	2 189	1 502	497
IV	11 773	437	1 577	10	273	1 344	3 719	312	2 130	1 971	12 947	8 493	2 526	1 462	466
16 /	10 974	415	1 463	10	261	1 316	3 551	285	1 960	1 712	12 168	7 963	2 456	1 336	413
II	P 10 218	392	1 386	9	300	1 160	3 261	299	1 865	1 545	11 998	7 852	2 405	1 343	398

Véanse notas al final del capítulo.

4. ENTIDADES DE CRÉDITO Y EFC
B) Detalle del crédito y los depósitos
de las entidades de crédito y EFC

4.27 (1ª parte) Total crédito y total créditos dudosos de EFC a otros
sectores residentes para financiar actividades productivas (a).
Detalle de las actividades de industria y construcción.

Millones de Euros

	Créditos industria (excepto construcción)										Créditos construcción				
	Total	Indus- trias extrac- tivas	Industrias manufactureras							Prod. y distrib energía electr. gas y agua	Total (b)	Edifi- cios y obras singu- lares	Obras públi- cas	Instala- ción y acabado de edi- ficios y obras	Prepa- ración de obras
			Alimen- tación, bebidas tabaco	Refino de petró- leo	Indus- tria quími- ca	Fabric. minera- les no metalíc	Meta- lurgia, constr. maquin.	Fabric. mate- rial de transp.	Otras						
1=2a10	2	3	4	5	6	7	8	9	10	11=12a15	12	13	14	15	
10	3 073	64	514	147	145	119	717	174	573	621	2 003	740	716	270	277
11	2 509	54	484	105	166	221	562	80	406	431	1 620	815	361	184	260
12	2 315	37	498	85	159	176	349	180	420	409	1 301	400	602	191	107
13	2 582	60	617	59	185	264	344	282	402	370	1 025	325	555	110	35
14	R 2 855	44	548	67	200	88	729	272	451	455	960	503	221	157	79
15	2 568	39	501	20	180	99	633	263	442	391	777	389	175	144	68
13 /	2 293	30	623	18	171	173	340	177	423	338	1 205	340	574	206	86
II	2 175	37	512	78	153	181	342	191	381	300	1 113	317	537	163	96
III	2 009	36	496	62	141	143	320	169	360	283	1 061	314	506	154	88
IV	2 582	60	617	59	185	264	344	282	402	370	1 025	325	555	110	35
14 /	R 2 726	38	675	107	198	121	666	163	397	362	1 042	488	214	207	132
II	2 473	49	514	75	168	92	567	240	393	375	925	488	159	128	150
III	2 499	38	525	97	160	80	587	181	426	404	897	455	204	145	93
IV	2 855	44	548	67	200	88	729	272	451	455	960	503	221	157	79
15 /	2 372	35	503	53	203	76	569	212	383	338	956	477	232	165	83
II	2 656	34	525	51	157	104	605	257	529	394	839	489	131	145	74
III	2 373	31	457	72	145	94	640	232	383	320	872	462	147	203	60
IV	2 568	39	501	20	180	99	633	263	442	391	777	389	175	144	68
16 /	2 316	33	449	14	164	93	579	247	415	321	709	347	144	143	75
II	P 2 672	39	552	24	166	107	613	364	487	320	757	360	172	145	80

Véanse notas al final del capítulo.

4. ENTIDADES DE CRÉDITO Y EFC
B) Detalle del crédito y los depósitos
de las entidades de crédito y EFC

4.27 (Cont.) Total crédito y total créditos dudosos de EFC a otros
sectores residentes para financiar actividades productivas (a).
Detalle de las actividades de industria y construcción.

Millones de Euros

	Dudosos industria (excepto construcción)										Dudosos construcción				
	Total indus- tria	Indus- trias extrac- tivas	Industrias manufactureras							Prod. y distrib energía electr. gas y agua	Total cons- trucción	Edifi- cios y obras singu- lares	Obras públi- cas	Instala- ción y acabado de edi- ficios y obras	Prepa- ración de obras
			Alimen- tación, bebidas tabaco	Refino de petró- leo	Indus- tria quími- ca	Fabric. minera- les no metalíc	Meta- lurgia, constr. maquin.	Fabric. mate- rial de transp.	Otras						
17a25 16=	17	18	19	20	21	22	23	24	25	26=	27a30 26=	27	28	29	30
10	212	6	49	0	12	21	49	4	64	6	198	68	19	40	71
11	163	7	20	0	10	17	41	7	53	9	159	65	19	28	47
12	186	5	34	0	10	16	44	4	67	6	148	75	25	22	25
13	149	5	18	0	3	17	38	14	49	6	145	73	21	39	12
14	R 197	3	21	2	3	15	53	4	61	35	135	77	22	21	15
15	115	2	10	0	2	8	28	5	42	17	90	51	18	15	7
13 /	194	4	34	0	10	16	44	13	63	8	134	66	23	21	24
II	204	5	37	0	11	18	49	13	62	8	179	69	25	62	24
III	205	4	35	0	12	19	52	14	62	6	139	58	26	32	23
IV	149	5	18	0	3	17	38	14	49	6	145	73	21	39	12
14 /	R 143	11	15	0	4	7	60	3	34	9	113	62	11	24	15
II	180	5	16	1	4	11	56	3	51	33	130	78	14	16	22
III	231	3	22	2	3	13	62	3	54	68	111	61	12	17	21
IV	197	3	21	2	3	15	53	4	61	35	135	77	22	21	15
15 /	190	4	19	0	3	12	46	8	52	46	107	61	12	25	10
II	174	3	18	0	3	4	33	3	67	43	88	50	9	19	9
III	153	3	16	0	3	13	40	8	48	22	102	57	18	18	9
IV	115	2	10	0	2	8	28	5	42	17	90	51	18	15	7
16 /	142	2	7	0	26	7	25	1	36	37	81	51	15	13	3
II	P 129	2	9	0	29	6	32	1	35	16	157	76	65	14	2

Véanse notas al final del capítulo.

4. ENTIDADES DE CRÉDITO Y EFC
B) Detalles del crédito y los depósitos
de las entidades de crédito y EFC

4.28 Crédito y depósitos de entidades de depósito frente a AAPP
y a otros sectores residentes. Detalle por provincias

Datos referidos a Junio de 2016

Millones de euros

	Crédito			Depósitos					
	Total	Adminis- traciones Públicas	Otros sectores residen- tes	Total	Adminis- traciones Públicas	Otros sectores residentes			
						Total	Vista	Ahorro	Plazo
	1=2+3	2	3	4=5+6	5	6=7+8+9	7	8	9
Álava	10 972	2 623	8 349	9 956	271	9 685	3 703	1 847	4 135
Albacete	6 836	218	6 618	6 965	187	6 778	1 303	2 822	2 653
Alacant	46 250	721	45 529	30 945	1 037	29 909	10 018	8 422	11 468
Almería	18 267	319	17 948	9 711	457	9 255	2 655	3 552	3 048
Asturias	20 745	2 028	18 717	24 556	891	23 665	5 508	8 658	9 499
Ávila	2 455	68	2 387	4 098	81	4 017	621	1 425	1 972
Badajoz	11 386	1 388	9 998	10 337	446	9 891	3 110	3 380	3 401
Balears,Illles	32 280	2 485	29 795	22 005	836	21 170	8 398	5 929	6 843
Barcelona	197 574	13 605	183 969	150 019	5 383	144 636	62 282	26 675	55 678
Burgos	8 578	166	8 413	10 770	233	10 537	2 844	3 268	4 424
Cáceres	4 932	72	4 860	7 734	323	7 411	1 505	3 431	2 476
Cádiz	19 239	604	18 635	12 097	395	11 702	3 453	4 790	3 459
Cantabria	11 944	701	11 243	12 301	383	11 918	3 423	4 600	3 895
Castelló	14 140	218	13 922	12 689	334	12 355	2 876	3 734	5 744
Ciudad Real	7 669	193	7 475	8 201	185	8 016	1 489	3 575	2 951
Córdoba	13 596	583	13 012	11 850	397	11 453	3 038	4 376	4 039
Coruña, La	21 201	2 571	18 631	25 856	1 329	24 527	5 905	8 226	10 396
Cuenca	3 191	92	3 099	4 922	565	4 356	799	1 844	1 714
Girona	16 242	338	15 904	13 808	252	13 556	4 109	3 562	5 885
Granada	16 645	588	16 057	13 489	589	12 900	3 029	5 255	4 616
Guadalajara	5 366	66	5 301	4 081	204	3 877	1 079	1 284	1 514
Gipuzkoa	19 602	995	18 606	23 686	609	23 077	9 918	4 090	9 069
Huelva	8 195	378	7 816	5 768	207	5 561	1 660	2 400	1 500
Huesca	4 583	77	4 506	5 081	121	4 960	1 602	1 420	1 939
Jaén	9 133	385	8 748	9 516	334	9 182	1 792	4 112	3 278
León	7 788	182	7 606	11 944	601	11 343	2 363	4 608	4 372
Lleida	8 868	151	8 717	9 193	180	9 013	2 853	2 141	4 020
Lugo	3 775	47	3 728	8 284	161	8 123	1 282	2 962	3 879
Madrid	377 624	28 081	349 543	360 895	39 091	321 805	147 336	39 037	135 432
Málaga	33 511	1 034	32 476	23 406	1 045	22 362	7 624	6 731	8 007
Murcia	34 063	1 352	32 711	25 355	830	24 525	6 594	6 806	11 125
Navarra	17 164	1 544	15 620	15 923	401	15 521	3 710	5 772	6 039
Ourense	3 343	92	3 252	8 108	141	7 967	1 324	2 703	3 939
Palencia	2 656	55	2 601	4 472	106	4 366	951	1 919	1 496
Palmas, Las	20 616	1 171	19 445	14 015	1 587	12 428	6 027	2 280	4 121
Pontevedra	15 674	147	15 526	17 204	536	16 667	4 301	5 949	6 418
Rioja, La	8 138	737	7 401	8 425	207	8 218	2 299	2 440	3 479
Salamanca	6 478	375	6 102	8 676	285	8 391	2 052	3 128	3 211
Tenerife	17 574	792	16 782	11 617	1 081	10 536	4 625	2 770	3 141
Segovia	2 785	62	2 723	4 083	92	3 991	793	1 273	1 925
Sevilla	45 057	5 021	40 036	26 314	2 195	24 118	9 341	8 268	6 510
Soria	1 762	43	1 718	3 126	88	3 039	524	1 141	1 374
Tarragona	17 120	746	16 374	12 182	389	11 793	3 742	2 965	5 085
Teruel	2 206	41	2 165	3 129	83	3 045	800	948	1 297
Toledo	14 236	2 263	11 973	12 105	424	11 681	2 351	4 476	4 853
València	63 782	8 329	55 453	51 668	1 645	50 023	16 074	15 852	18 097
Valladolid	14 315	3 459	10 856	13 606	1 013	12 594	3 327	4 421	4 846
Bizkaia	40 851	4 572	36 279	42 986	2 010	40 976	19 599	7 192	14 185
Zamora	2 403	48	2 356	4 755	132	4 623	734	2 065	1 825
Zaragoza	28 408	2 853	25 554	25 038	573	24 465	9 591	4 654	10 220
Sin clasificar (a)	17 930	8	17 922	-	-	-	-	-	-
Ciudades autónomas									
Ceuta	1 269	142	1 128	897	32	865	244	307	314
Melilla	990	42	947	889	37	852	288	297	267
Banca electrónica (b)	-	-	-	37 477	1	37 477	26 137	3 555	7 785
TOTAL	1 341 406	94 874	1 246 532	1 216 215	71 016	1 145 199	433 005	269 337	442 857

Véanse notas al final del capítulo.

4. ENTIDADES DE CRÉDITO Y EFC
B) Detalles del crédito y los depósitos
de las entidades de crédito y EFC

4.29 Crédito y depósitos de entidades de depósito frente a AAPP y a otros
sectores residentes, por Comunidades Autónomas y Ciudades Autónomas

Datos referidos a Junio de 2016

Millones de euros

	Crédito			Depósitos					
	Total	Adminis- traciones públicas	Otros sectores residen- tes	Total	Adminis- traciones públicas	Otros sectores residentes			
						Total	Vista	Ahorro	Plazo
1=2+3	2	3	4=5+6	5	6=7+8+9	7	8	9	
Pais Vasco	71 425	8 190	63 234	76 628	2 890	73 738	33 219	13 130	27 389
Cataluña	239 805	14 841	224 964	185 202	6 205	178 997	72 986	35 343	70 668
Galicia	43 994	2 857	41 137	59 453	2 168	57 285	12 812	19 840	24 632
Andalucía	163 642	8 913	154 729	112 152	5 619	106 533	32 592	39 484	34 457
Asturias, Principado de	20 745	2 028	18 717	24 556	891	23 665	5 508	8 658	9 499
Cantabria	11 944	701	11 243	12 301	383	11 918	3 423	4 600	3 895
Rioja, La	8 138	737	7 401	8 425	207	8 218	2 299	2 440	3 479
Murcia, Región de	34 063	1 352	32 711	25 355	830	24 525	6 594	6 806	11 125
Comunitat Valenciana	124 172	9 268	114 904	95 302	3 015	92 287	28 968	28 008	35 310
Aragón	35 197	2 972	32 225	33 248	777	32 471	11 993	7 022	13 455
Castilla-La Mancha	37 298	2 832	34 467	36 274	1 565	34 708	7 022	14 001	13 686
Canarias	38 190	1 963	36 226	25 632	2 668	22 964	10 652	5 050	7 261
Navarra, Comunidad Foral de	17 164	1 544	15 620	15 923	401	15 521	3 710	5 772	6 039
Extremadura	16 318	1 460	14 858	18 071	769	17 302	4 615	6 810	5 876
Balears, Illes	32 280	2 485	29 795	22 005	836	21 170	8 398	5 929	6 843
Madrid, Comunida de	377 624	28 081	349 543	360 895	39 091	321 805	147 336	39 037	135 432
Castilla y León	49 219	4 458	44 761	65 530	2 630	62 900	14 208	23 248	25 444
Sin clasificar (a)	17 930	8	17 922	-	-	-	-	-	-
TOTAL CCAA	1 339 147	94 690	1 244 458	1 176 952	70 946	1 106 006	406 337	265 178	434 491
Ciudades autónomas									
Ceuta	1 269	142	1 128	897	32	865	244	307	314
Meiilla	990	42	947	889	37	852	288	297	267
Banca electrónica	-	-	-	37 477	1	37 477	26 137	3 555	7 785
TOTAL	1 341 406	94 874	1 246 532	1 216 215	71 016	1 145 199	433 005	269 337	442 857

Véanse notas al final del capítulo.

4. ENTIDADES DE CRÉDITO Y EFC
B) Detalle del crédito y los depósitos
de las entidades de crédito y EFC

4.30 (1ª parte) Crédito de entidades de depósito a
Administraciones Públicas y otros sectores residentes
por Comunidades Autónomas

Millones de euros

	Total nacional		Otros sectores residentes		Administraciones Públicas		País Vasco		Cataluña		Galicia		Andalucía		Asturias, Principado de	
	1=2+4	2	3	4	5	6	7	8	9	10	11	12	13	14	15	
07	1 730 688	1 691 933	97,76	38 755	2,24	82 203	4,75	325 245	18,79	65 555	3,79	233 543	13,49	26 739	1,54	
08	1 842 797	1 795 109	97,41	47 688	2,59	87 420	4,74	350 230	19,01	70 370	3,82	241 762	13,12	27 990	1,52	
09	1 837 761	1 776 533	96,67	61 228	3,33	83 863	4,56	354 662	19,30	71 283	3,88	237 031	12,90	27 745	1,51	
10	1 856 783	1 782 291	95,99	74 492	4,01	86 884	4,68	357 277	19,24	70 509	3,80	234 147	12,61	28 161	1,52	
11	1 798 026	1 715 037	95,38	82 989	4,62	85 904	4,78	344 754	19,17	64 076	3,56	223 380	12,42	27 575	1,53	
12	1 634 655	1 537 765	94,07	96 890	5,93	79 338	4,85	316 999	19,39	55 021	3,37	202 390	12,38	26 749	1,64	
12 IV	1 634 655	1 537 765	94,07	96 890	5,93	79 338	4,85	316 999	19,39	55 021	3,37	202 390	12,38	26 749	1,64	
13 I	1 591 046	1 493 865	93,89	97 181	6,11	79 159	4,98	309 147	19,43	53 922	3,39	197 306	12,40	24 313	1,53	
II	1 550 197	1 460 444	94,21	89 753	5,79	78 114	5,04	302 163	19,49	53 123	3,43	194 716	12,56	23 385	1,51	
III	1 514 318	1 426 892	94,23	87 425	5,77	74 379	4,91	297 002	19,61	51 379	3,39	190 834	12,60	22 789	1,50	
IV	1 469 010	1 392 384	94,78	76 627	5,22	73 237	4,99	297 068	20,22	50 104	3,41	180 780	12,31	22 337	1,52	
14 I	1 474 505	1 387 859	94,12	86 646	5,88	72 282	4,90	292 224	19,82	47 591	3,23	180 578	12,25	22 186	1,50	
II	1 459 136	1 369 017	93,82	90 119	6,18	72 522	4,97	289 467	19,84	47 259	3,24	178 660	12,24	22 333	1,53	
III	1 425 639	1 335 788	93,70	89 851	6,30	70 259	4,93	284 204	19,94	44 861	3,15	174 143	12,22	21 531	1,51	
IV	1 422 890	1 328 193	93,34	94 697	6,66	69 177	4,86	277 913	19,53	44 912	3,16	174 758	12,28	21 484	1,51	
15 I	1 419 540	1 324 910	93,33	94 630	6,67	69 784	4,92	276 106	19,45	44 204	3,11	172 459	12,15	21 365	1,51	
II	1 400 896	1 307 623	93,34	93 273	6,66	71 837	5,13	272 129	19,43	44 059	3,15	169 597	12,11	21 332	1,52	
III	1 380 344	1 289 504	93,42	90 840	6,58	70 225	5,09	267 202	19,39	43 329	3,14	166 875	12,09	20 664	1,50	
IV	1 360 361	1 274 653	93,70	85 709	6,30	70 039	5,15	264 856	19,47	43 020	3,16	164 008	12,06	20 317	1,49	
16 I	1 333 702	1 243 188	93,21	90 514	6,79	70 474	5,28	247 233	18,54	43 178	3,24	162 568	12,19	20 195	1,51	
II	1 341 406	1 246 532	92,93	94 874	7,07	71 425	5,32	239 805	17,88	43 994	3,28	163 642	12,20	20 745	1,55	

4. ENTIDADES DE CRÉDITO Y EFC
B) Detalle del crédito y los depósitos
de las entidades de crédito y EFC

4.30 (Cont.) Crédito de entidades de depósito a
Administraciones Públicas y otros sectores residentes
por Comunidades Autónomas

Millones de euros

	Cantabria		Rioja,La		Murcia, Región de		Comunitat Valenciana		Aragón		Castilla-La Mancha		Canarias	
	16	17	18	19	20	21	22	23	24	25	26	27	28	29
07	15 878	0,92	12 424	0,72	48 137	2,78	178 457	10,31	46 328	2,68	52 523	3,03	55 887	3,23
08	16 529	0,90	13 181	0,72	50 912	2,76	188 463	10,23	49 600	2,69	56 986	3,09	58 784	3,19
09	16 625	0,90	12 996	0,71	49 351	2,69	186 100	10,13	48 847	2,66	57 843	3,15	58 033	3,16
10	16 764	0,90	12 883	0,69	49 363	2,66	185 657	10,00	49 393	2,66	56 804	3,06	56 394	3,04
11	16 458	0,92	12 308	0,68	48 196	2,68	180 871	10,06	47 213	2,63	54 197	3,01	52 722	2,93
12	15 064	0,92	10 441	0,64	45 829	2,80	158 250	9,68	43 145	2,64	46 225	2,83	47 274	2,89
12 IV	15 064	0,92	10 441	0,64	45 829	2,80	158 250	9,68	43 145	2,64	46 225	2,83	47 274	2,89
13 I	14 089	0,89	9 850	0,62	40 556	2,55	154 645	9,72	40 470	2,54	44 414	2,79	44 968	2,83
II	14 006	0,90	10 047	0,65	40 020	2,58	151 274	9,76	40 184	2,59	44 010	2,84	44 482	2,87
III	13 777	0,91	9 604	0,63	38 877	2,57	147 532	9,74	39 081	2,58	42 859	2,83	43 474	2,87
IV	13 681	0,93	9 452	0,64	38 812	2,64	141 399	9,63	38 849	2,64	42 179	2,87	42 225	2,87
14 I	13 847	0,94	9 393	0,64	37 510	2,54	140 748	9,55	37 891	2,57	41 764	2,83	41 560	2,82
II	13 334	0,91	9 367	0,64	37 087	2,54	139 126	9,53	37 674	2,58	41 171	2,82	40 918	2,80
III	13 121	0,92	9 209	0,65	36 130	2,53	136 943	9,61	36 748	2,58	40 595	2,85	40 244	2,82
IV	12 897	0,91	9 028	0,63	35 696	2,51	133 914	9,41	36 598	2,57	39 800	2,80	40 944	2,88
15 I	12 729	0,90	8 733	0,62	35 608	2,51	131 784	9,28	36 563	2,58	39 565	2,79	40 179	2,83
II	12 559	0,90	8 586	0,61	34 041	2,43	128 290	9,16	36 165	2,58	39 075	2,79	39 618	2,83
III	12 472	0,90	8 434	0,61	33 704	2,44	126 044	9,13	35 680	2,58	38 377	2,78	39 094	2,83
IV	12 165	0,89	8 245	0,61	33 473	2,46	122 973	9,04	35 173	2,59	37 382	2,75	38 540	2,83
16 I	11 959	0,90	8 192	0,61	32 631	2,45	121 155	9,08	34 961	2,62	37 488	2,81	38 321	2,87
II	11 944	0,89	8 138	0,61	34 063	2,54	124 172	9,26	35 197	2,62	37 298	2,78	38 190	2,85

4. ENTIDADES DE CRÉDITO Y EFC
B) Detalles del crédito y los depósitos
de las entidades de crédito y EFC

4.32 Pasivos de las entidades de crédito Y EFC
frente a AAPP y frente a OSR, por instituciones

Millones de euros

	Pasivos frente a AAPP					Pasivos frente a otros sectores residentes				
	Total (a)	Depósitos			Dota- ciones	Entidades de crédito y EFC (c)	Entidades de depósito (b)	ICO	EFC	
		Entidades de crédito y EFC	Entidades de depósito (b)	ICO						EFC
	1=2+6	2=3+4+5	3	4	5	6				
10	79 080	79 080	75 287	3 778	15	-	1 440 425	1 434 104	3 219	1 773
11	69 717	69 717	66 470	3 234	13	-	1 373 079	1 358 356	8 076	6 646
12	69 183	69 183	67 341	1 832	9	-	1 316 735	1 304 172	6 239	6 323
13	63 485	63 485	61 796	1 677	12	-	1 314 129	1 307 976	152	6 002
14	R 76 150	76 150	73 449	2 686	15	-	1 289 280	1 283 799	174	5 307
15										
<i>Mar</i>	86 206	86 206	84 512	1 680	14	-	1 279 322	1 274 018	175	5 130
<i>Abr</i>	76 147	76 147	74 261	1 871	14	-	1 265 250	1 259 500	196	5 554
<i>May</i>	76 377	76 377	74 214	2 150	14	-	1 266 824	1 261 302	216	5 306
<i>Jun</i>	75 668	75 668	74 916	738	14	-	1 276 427	1 270 902	188	5 337
<i>Jul</i>	65 771	65 771	64 364	1 393	14	-	1 266 531	1 260 803	152	5 576
<i>Ago</i>	66 238	66 238	64 855	1 369	13	-	1 256 077	1 250 453	153	5 471
<i>Sep</i>	70 628	70 628	69 392	1 223	13	-	1 260 580	1 255 265	148	5 166
<i>Oct</i>	87 715	87 715	85 231	2 471	13	-	1 253 233	1 246 301	120	6 812
<i>Nov</i>	82 319	82 319	79 577	2 730	13	-	1 256 392	1 249 829	134	6 429
<i>Dic</i>	77 058	77 058	76 097	948	13	-	1 261 388	1 255 068	119	6 201
16										
<i>Ene</i>	76 829	76 829	76 143	673	13	-	1 259 940	1 253 618	118	6 204
<i>Feb</i>	70 469	70 469	69 551	905	13	-	1 252 308	1 245 077	141	7 090
<i>Mar</i>	69 548	69 548	68 665	870	13	-	1 244 066	1 236 036	127	7 903
<i>Abr</i>	73 920	73 920	73 008	900	13	-	1 241 049	1 232 867	141	8 041
<i>May</i>	74 968	74 968	72 566	2 389	13	-	1 245 736	1 237 702	139	7 895
<i>Jun</i>	73 689	73 689	71 028	2 649	13	-	1 256 271	1 248 695	127	7 449
<i>Jul</i>	P 63 420	63 420	60 350	3 058	13	-	1 246 595	1 238 829	148	7 618

Véanse notas al final del capítulo.

4. ENTIDADES DE CRÉDITO Y EFC
C) Cuenta de resultados

4.B Entidades de depósito.
Resumen

Datos Enero - Junio de 2016

Millones de euros y Porcentajes

Serie en cuadro y columna/ Time series in table and column	Resultados/Results			Ratios sobre balance medio/Ratios (proportion of average balance sheet)		
	Entidades depósito residentes/ Resident deposit-taking institutions	Sucursales españolas en el extranjero/ Spanish branches abroad	Entidades depósito residentes/ sucursales/ Resident deposit-taking institutions and branches	Entidades depósito residentes/ Resident deposit-taking institutions	Sucursales españolas en el extranjero/ Spanish branches abroad	Entidades depósito residentes/ sucursales/ Resident deposit-taking institutions and branches
Resultados del periodo hasta: II-2016						
Productos financieros	18 621	377	18 998	1,5	3,7	1,5
Costes financieros	6 448	86	6 534	0,5	0,8	0,5
Margen de intereses	12 174	290	12 464	1,0	2,8	1,0
Rendimientos de instrumentos de capital y otros productos y gastos	13 803	175	13 977	1,1	1,7	1,1
Margen bruto	25 976	465	26 441	2,1	4,5	2,1
Gastos de explotación	13 121	272	13 393	1,0	2,7	1,0
de los cuales: de personal	6 997	179	7 176	0,6	1,7	0,6
Dotaciones netas	1 276	4	1 280	0,1	0,0	0,1
Pérdida por deterioro de activos financieros	3 691	39	3 730	0,3	0,4	0,3
Resultado de la actividad de explotación	7 888	151	8 039	0,6	1,5	0,6
Pérdida por deterioro del resto de activos	1 721	-1	1 721	0,1	-0,0	0,1
Otros resultados	609	145	754	0,0	1,4	0,1
Beneficios antes de impuestos (contable hasta 1991)	6 776	296	7 072	0,5	2,9	0,6
Impuesto sobre sociedades	611	96	707	0,0	0,9	0,1
Dotaciones obligatorias a obras y fondos sociales	26	-	26	0,0	0,0	0,0
Beneficio contable (desde 1992)	6 139	201	6 339	0,5	2,0	0,5
PRO MEMORIA:						
Total dotaciones fondos	14 597	79	14 676	1,2	0,8	1,2
Recursos generados	22 598	381	22 979	1,8	3,7	1,8
Balance ajustado medio	2 531 698	20 479	2 552 177	100,0	100,0	100,0
						Results for the period to: 2016-II
						Interest income
						Interest expenses
						Net interest income
						Return on equity instruments and non interest income
						Gross income
						Operating expenses
						of which: staff costs
						Provisioning expense (net)
						Financial assets impairment losses
						Adjusted net income
						Other assets impairment losses
						Other gains and losses
						Profit before tax (book profit until 1991)
						Corporate income tax
						Mandatory transfer to welfare funds
						Book profit (since 1992)
						MEMORANDUM ITEM:
						Funds allowances
						Funds generated
						Average adjusted balance sheet

Data January - June 2016

4.B Summary.
Deposit-taking institutions

EUR millions and %

4. CREDIT INSTITUTIONS AND CFIs
C) Profit and loss account

4. ENTIDADES DE CRÉDITO Y EFC
C) Cuenta de resultados

4.36 Estructura de la cuenta de resultados.
Entidades de depósito

Millones de euros

	Pro- ductos finan- cieros	Costes finan- cieros	Margen de in- tere- ses	Rendi- miento instru- mentos cap. y otros ptos.y gastos (c)	Margen bruto	Gastos explo- tación		Dota- ciones netas	Pérdi- da por deteri- orio de ac- tivos finan- cieros	Resul- tado de la acti- vidad de explo- tación	Pérdi- da por deteri- orio del resto de ac- tivos	Otro resul- tados	Bene- ficios antes impues- tos (cont. hasta 1991)	Impues- tos/ socie- dades	Dota- ciones obras y fondos socia- les	Bene- ficio conta- ble (desde 1992)
	(a)	(b)				de per- sonal										
	1	2	3	4	5	6	7	8	9	10	11	12	13	14	15	16
11	83 963	54 398	29 565	27 561	57 126	28 464	16 889	1 805	22 668	4 189	21 738	113	-17 436	-2 743	24	-14 717
12	80 465	47 725	32 739	26 768	59 507	26 951	15 587	6 422	82 547	-56 413	33 444	2 724	-87 133	-13 441	14	-73 706
13	65 028	38 212	26 816	28 728	55 544	26 798	15 108	2 185	21 800	4 761	4 110	3 505	4 156	-4 658	25	8 790
14	54 734	27 616	27 118	28 300	55 418	26 116	14 329	1 869	14 500	12 933	1 528	1 659	13 063	1 678	42	11 343
15	43 463	17 052	26 411	25 121	51 532	26 261	14 182	1 766	10 698	12 807	3 414	1 362	10 754	1 397	45	9 312
15 I-II	22 987	9 497	13 491	15 051	28 542	13 044	7 098	514	6 400	8 584	2 183	628	7 029	1 547	22	5 460
16 I-II	18 621	6 448	12 174	13 803	25 976	13 121	6 997	1 276	3 691	7 888	1 721	609	6 776	611	26	6 139
12 III	19 305	10 928	8 377	6 066	14 443	6 476	3 711	2 011	13 525	-7 568	2 624	1 722	-8 469	-2 670	3	-5 803
IV	18 462	10 970	7 492	6 699	14 191	6 674	3 758	1 460	47 321	-41 264	24 515	868	-64 911	-6 795	0	-58 116
13 I	17 393	10 474	6 918	6 412	13 331	6 675	3 880	388	4 932	1 336	926	-358	52	-577	8	621
II	17 029	10 024	7 005	10 583	17 588	6 780	3 819	1 397	6 353	3 058	755	462	2 765	-375	6	3 134
III	15 523	9 156	6 367	5 789	12 156	6 631	3 750	527	5 016	-18	391	2 366	1 958	-180	7	2 132
IV	15 083	8 557	6 526	5 944	12 469	6 712	3 659	-126	5 499	385	2 038	1 035	-618	-3 526	4	2 903
14 I	14 172	7 767	6 405	8 197	14 602	6 503	3 644	64	3 596	4 439	758	564	4 245	521	21	3 703
II	13 859	7 208	6 651	8 582	15 233	6 423	3 553	337	4 056	4 417	1 089	-100	3 228	337	15	2 876
III	13 478	6 665	6 813	4 951	11 764	6 566	3 598	-138	3 563	1 773	436	935	2 272	515	3	1 753
IV	13 225	5 977	7 248	6 570	13 818	6 623	3 534	1 606	3 285	2 304	-755	260	3 319	305	3	3 011
15 I	11 806	5 033	6 773	7 570	14 343	6 514	3 534	-179	3 386	4 622	1 196	265	3 692	651	14	3 027
II	11 182	4 464	6 718	7 481	14 199	6 530	3 564	693	3 014	3 962	987	363	3 338	896	9	2 433
III	10 453	3 900	6 552	4 449	11 001	6 499	3 522	90	1 678	2 734	892	378	2 221	518	10	1 692
IV	10 023	3 655	6 368	5 621	11 989	6 719	3 562	1 161	2 620	1 488	340	356	1 504	-669	13	2 160
16 I	9 448	3 343	6 105	6 816	12 921	6 531	3 495	245	1 851	4 294	1 049	-94	3 151	462	12	2 678
II	9 174	3 105	6 069	6 987	13 056	6 590	3 502	1 031	1 840	3 594	673	703	3 624	150	14	3 460

Véanse notas al final del capítulo.

4. ENTIDADES DE CRÉDITO Y EFC
C) Cuenta de resultados

4.37 Productos financieros.
Entidades de depósito

Millones de euros

	Total	En euros	En moneda extranje- ra	Productos de inversiones crediticias					Cartera de valores excepto renta variable (a)	Rectifi- caciones por opera- ciones de cobertura	Otros productos financie- ros
				Total	Sistema crediticio	Adminis- traciones Públicas	Otros sectores residentes	Sectores no resi- dentes			
	1	2	3	4	5	6	7	8	9	10	11
11	83 963	81 088	2 875	67 387	3 599	2 495	56 814	4 479	14 611	-27	1 991
12	80 465	77 090	3 381	63 037	3 238	3 383	52 009	4 407	16 429	-889	1 888
13	65 028	62 727	2 301	47 546	2 363	3 084	38 971	3 127	17 110	-1 215	1 587
14	54 734	52 575	2 158	39 300	1 252	2 538	33 191	2 319	14 532	-1 000	1 902
15	43 463	40 968	2 495	32 180	695	1 979	27 663	1 843	10 199	-930	2 013
15 I-II	22 987	21 689	1 299	16 997	409	1 084	14 548	956	5 401	-426	1 016
16 I-II	18 621	17 466	1 156	14 045	315	764	12 062	905	4 037	-506	1 045
12 III	19 305	18 416	889	15 133	894	942	12 266	1 032	4 003	-154	323
IV	18 462	17 564	904	14 261	725	947	11 476	1 112	3 939	-322	585
13 I	17 393	16 828	565	13 119	763	834	10 659	862	4 190	-328	412
II	17 029	16 298	732	12 475	584	808	10 088	996	4 458	-303	399
III	15 523	15 011	511	11 116	510	737	9 213	656	4 361	-286	331
IV	15 083	14 590	493	10 835	506	705	9 012	612	4 101	-299	446
14 I	14 172	13 665	506	10 174	398	633	8 568	575	3 787	-246	456
II	13 859	13 342	516	9 943	339	639	8 377	589	3 680	-251	487
III	13 478	12 902	576	9 701	290	627	8 248	537	3 600	-239	416
IV	13 225	12 666	559	9 482	226	640	7 998	618	3 465	-265	543
15 I	11 806	11 171	635	8 699	224	563	7 423	490	2 789	-197	515
II	11 182	10 518	664	8 298	185	521	7 126	467	2 612	-229	501
III	10 453	9 835	617	7 767	179	469	6 714	405	2 503	-249	432
IV	10 023	9 444	579	7 415	107	427	6 401	481	2 296	-254	565
16 I	9 448	8 850	597	7 137	159	394	6 137	447	2 078	-254	486
II	9 174	8 615	559	6 908	155	370	5 925	457	1 959	-252	559

Véanse notas al final del capítulo.

4. ENTIDADES DE CRÉDITO Y EFC
C) Cuenta de resultados

4.38 Costes financieros.
Entidades de depósito

Millones de euros

	Total +10+11+12 1=2+3+4+9	En euros 2	En moneda extranjera 3	Gastos por intereses					Empréstitos, otros valores negociab. y financ. subordin. (a) 9	Rectificaciones por operaciones de cobertura 10	Otros costes financieros 11	Comisiones de producción 12
				Total 4	Sistema crediticio 5	Administraciones Públicas 6	Otros sectores residentes 7	Sectores no residentes 8				
11	54 398	52 537	1 861	43 225	5 215	1 269	30 011	6 730	16 767	-6 227	561	73
12	47 725	45 703	2 026	38 035	7 134	822	25 611	4 468	15 178	-5 969	392	89
13	38 212	36 668	1 544	32 523	4 767	749	23 925	3 083	12 049	-6 703	253	89
14	27 616	26 425	1 191	23 085	2 841	622	17 391	2 231	8 691	-4 456	211	85
15	17 052	15 963	1 089	14 359	1 714	335	11 042	1 269	5 984	-3 621	258	72
15 I-II	9 497	8 924	572	8 071	943	181	6 218	730	3 088	-1 842	144	35
16 I-II	6 448	5 875	573	5 039	677	148	3 678	536	2 565	-1 461	265	39
12 III	10 928	10 364	563	8 789	1 868	194	5 782	945	3 597	-1 554	76	20
12 IV	10 970	10 520	453	8 942	1 748	206	6 177	811	3 562	-1 664	103	26
13 I	10 474	10 075	399	8 785	1 518	186	6 249	833	3 451	-1 834	58	14
13 II	10 024	9 624	401	8 584	1 176	195	6 214	999	3 129	-1 774	62	24
13 III	9 156	8 744	412	7 838	1 080	192	5 919	648	2 813	-1 582	64	23
13 IV	8 557	8 225	332	7 316	993	175	5 543	604	2 658	-1 514	70	28
14 I	7 767	7 452	314	6 517	847	162	4 918	591	2 487	-1 311	53	21
14 II	7 208	6 887	321	6 024	767	169	4 499	589	2 222	-1 098	40	20
14 III	6 665	6 369	296	5 484	667	150	4 154	514	2 148	-1 050	62	21
14 IV	5 977	5 717	259	5 059	561	142	3 820	537	1 834	-997	56	24
15 I	5 033	4 755	278	4 287	501	103	3 305	379	1 615	-950	60	21
15 II	4 464	4 169	295	3 783	442	78	2 913	350	1 473	-892	85	14
15 III	3 900	3 656	244	3 250	423	74	2 490	263	1 467	-893	59	18
15 IV	3 655	3 383	272	3 039	348	80	2 335	276	1 429	-887	55	19
16 I	3 343	3 054	289	2 657	357	67	1 963	270	1 324	-773	114	21
16 II	3 105	2 821	284	2 382	319	81	1 715	267	1 242	-688	151	18

Véanse notas al final del capítulo.

4. ENTIDADES DE CRÉDITO Y EFC
C) Cuenta de resultados

4.39 Detalle de los productos de la cartera de valores y de los costes de los valores emitidos.
Entidades de depósito

Millones de euros

	Productos de la cartera de valores							Coste financiero de empréstitos, otros valores negociables y financiaciones subordinadas						
	Total 1	Intereses de valores de renta fija de la cartera de inversión					Intereses cartera negoc. renta fija 7 (b)	Resultados cartera renta variable 8 (a)	Total 9	Pagarés y efectos 10	Empréstitos			De financ. subordinadas 14
		Total 2	Entidades cto residentes 3	Administraciones públicas 4	Otros sectores resident. 5	Sectores no residentes 6					Total 11	Intereses 12	Gastos 13	
11	27 665	14 611	2 764	6 517	3 187	2 143	...	13 054	16 767	565	11 611	4 591
12	31 290	16 429	3 024	8 591	2 764	2 050	...	14 861	15 178	1 939	10 072	3 168
13	26 040	17 110	2 425	9 721	3 561	1 403	...	8 930	12 049	1 078	8 890	2 081
14	24 453	14 532	1 860	8 465	2 696	1 510	...	9 921	8 691	298	7 043	1 350
15	18 681	10 199	1 258	5 806	1 450	1 684	...	8 481	5 984	108	4 819	1 057
15 I-II	9 968	5 401	683	3 080	790	848	...	4 567	3 088	63	2 507	518
16 I-II	10 029	4 037	475	2 442	404	716	...	5 992	2 565	43	1 965	558
13 I	6 443	4 190	662	2 249	911	368	...	2 253	3 451	421	2 385	644
13 II	7 088	4 458	703	2 469	936	350	...	2 630	3 129	306	2 238	585
13 III	6 450	4 361	570	2 552	896	343	...	2 089	2 813	200	2 186	426
13 IV	6 058	4 101	490	2 451	817	343	...	1 958	2 658	151	2 081	426
14 I	6 422	3 787	522	2 219	729	318	...	2 635	2 487	102	1 938	447
14 II	7 046	3 680	469	2 150	692	369	...	3 366	2 222	84	1 842	296
14 III	4 654	3 600	454	2 049	695	403	...	1 054	2 148	67	1 728	353
14 IV	6 331	3 465	415	2 048	581	422	...	2 867	1 834	44	1 535	254
15 I	4 798	2 789	354	1 596	416	423	...	2 009	1 615	33	1 325	257
15 II	5 170	2 612	329	1 485	374	425	...	2 558	1 473	30	1 182	261
15 III	3 270	2 503	314	1 408	349	432	...	767	1 467	24	1 178	265
15 IV	5 443	2 296	262	1 318	311	405	...	3 147	1 429	21	1 134	275
16 I	4 646	2 078	255	1 245	218	359	...	2 568	1 324	21	1 030	273
16 II	5 384	1 959	220	1 197	186	357	...	3 424	1 242	22	935	285

Véanse notas al final del capítulo.

4. ENTIDADES DE CRÉDITO Y ESTABLECIMIENTOS FINANCIEROS DE CRÉDITO
D) Cuadros complementarios

4.45 Entidades de crédito y EFC
Número de entidades

	Número de entidades							
	Total (a) (b)	Entidades de depósito			Crédito oficial	EFC/ECAOL		
		Total	Entidades españolas	Sucursales extranjeras		Total	Estable- cimientos financieros de crédito (EFC)	ECAOL
1=2+5+8	2=3+4	3	4	5	6=7+8	7	8	
10	337	276	188	88	1	59	59	-
11	335	275	189	86	1	59	59	-
12	314	258	173	85	1	55	55	-
13	292	241	155	86	1	50	50	-
14	272	224	138	86	1	47	47	-
15	262	217	135	82	1	44	44	-
13 / IV	292	241	155	86	1	50	50	-
14 /	286	238	154	84	1	47	47	-
II	283	235	151	84	1	47	47	-
III	279	232	147	85	1	46	46	-
IV	272	224	138	86	1	47	47	-
15 /	266	218	133	85	1	47	47	-
II	263	216	133	83	1	46	46	-
III	263	216	135	81	1	46	46	-
IV	262	217	135	82	1	44	44	-
16 /	257	212	131	81	1	44	44	-
II	257	212	130	82	1	44	44	-

Véanse notas al final del capítulo.

4. ENTIDADES DE CRÉDITO Y EFC
D) Cuadros complementarios

4.46 Entidades de crédito y EFC.
Número de empleados

	Número de empleados					
	Total	Entidades de depósito	Crédito oficial	EFC/ECAOL (a)		
				Total	Establecimientos financieros de crédito	ECAOL
1=2+3+6	2	3	4=5+6	5	6	
96	246 800	242 221	273	4 306	4 276	30
97	247 361	242 155	270	4 936	4 936	...
98	247 685	242 268	263	5 154	5 154	...
99	244 513	239 020	264	5 229	5 229	...
00	243 743	238 587	267	4 889	4 889	...
01	245 228	239 895	271	5 062	5 062	-
02	243 677	238 199	268	5 210	5 210	...
03	245 157	239 103	295	5 759	5 759	...
04	247 471	241 164	291	6 016	6 016	...
05	254 411	247 765	290	6 356	6 356	-
06	263 682	256 585	294	6 803	6 803	-
07	277 311	269 920	278	7 113	7 113	-
08	278 301	270 855	296	7 150	7 150	-
09	269 475	263 093	307	6 075	6 075	-
10	263 715	257 578	322	5 815	5 815	-
11	248 093	242 726	320	5 047	5 047	-
12	236 504	231 389	313	4 802	4 802	-
13	217 878	212 991	310	4 577	4 577	-
14	208 291	203 305	321	4 665	4 665	-
15	202 954	197 825	317	4 812	4 812	-

Véanse notas al final del capítulo.

4. ENTIDADES DE CRÉDITO Y EFC
D) Cuadros complementarios

4.47 Número de oficinas operativas y de representación de las entidades de crédito residentes y del Banco de España (a)

Número de oficinas

Banco de España	Entidades de crédito y establecimientos financieros de crédito						Oficinas de representación		
	Total	Oficinas en España			Oficinas en el extranjero	En el extranjero de entidades residentes	En España de entidades no residentes		
		Total	Entidades de depósito	Crédito oficial				EFC	
1	2=3+7	3=4+5+6	4	5	6	7	8	9	
10	23	43 267	43 164	42 894	1	269	103	103	54
11	16	40 202	40 103	39 843	1	259	99	94	55
12	16	38 237	38 142	37 903	1	238	95	81	46
13	16	33 786	33 713	33 527	1	185	73	67	43
14	16	32 073	31 999	31 817	1	181	74	68	43
15	16	31 155	31 087	30 921	1	165	68	71	41
13 IV	16	33 786	33 713	33 527	1	185	73	67	43
14 I	16	33 487	33 414	33 228	1	185	73	69	43
II	16	32 807	32 733	32 549	1	183	74	69	43
III	16	32 501	32 428	32 249	1	178	73	69	43
IV	16	32 073	31 999	31 817	1	181	74	68	43
15 I	16	31 878	31 804	31 623	1	180	74	68	43
II	16	31 665	31 592	31 412	1	179	73	70	42
III	16	31 429	31 356	31 176	1	179	73	72	43
IV	16	31 155	31 087	30 921	1	165	68	71	41
16 I	16	30 853	30 785	30 627	1	157	68	69	40
II	16	30 359	30 207	30 040	1	166	152	69	38

Véanse notas al final del capítulo.

4. ENTIDADES DE CRÉDITO Y EFC
D) Cuadros complementarios

4.48 Entidades de crédito y EFC.
Número de oficinas por
Comunidades Autónomas

Datos referidos a Junio de 2016

Número de oficinas

	Banco de España	Entidades de Crédito y EFC/ Credit Institutions and CFIs			
		Oficinas en España/ Branches in Spain	Entidades de depósito/ Deposit-taking institutions	Otras entidades de crédito y EFC/ Other credit institutions and CFIs	
	1	2=3+4	3	4	
País Vasco	1	1 480	1 474	6	País Vasco
Cataluña	1	4 683	4 660	23	Cataluña
Galicia	1	1 657	1 649	8	Galicia
Andalucía	2	4 760	4 727	33	Andalucía
Asturias, Principado de	1	765	761	4	Asturias, Principado de
Cantabria	-	409	408	1	Cantabria
Rioja, La	-	337	336	1	Rioja, La
Murcia, Región de	1	885	881	4	Murcia, Región de
Comunitat Valenciana	2	3 045	3 032	13	Comunitat Valenciana
Aragón	1	1 113	1 106	7	Aragón
Castilla-La Mancha	-	1 657	1 653	4	Castilla-La Mancha
Canarias	2	975	964	11	Canarias
Navarra, Comunidad Foral de	-	556	555	1	Navarra, Comunidad Foral de
Extremadura	1	1 008	1 004	4	Extremadura
Balears, Illes	1	876	874	2	Balears, Illes
Madrid, Comunidad de	1	3 756	3 717	39	Madrid, Comunidad de
Castilla y León	1	2 207	2 201	6	Castilla y León
Ceuta y Melilla	-	38	38	-	Ceuta and Melilla
TOTAL EN ESPAÑA	16	30 207	30 040	167	TOTAL IN SPAIN

June 2016 Data

4.48 Credit Institutions and CFIs
Number of branches by
Regional (autonomous) governments

Number of branches

4. CREDIT INSTITUTIONS AND CFIs
D) Supplementary tables

4. ENTIDADES DE CRÉDITO Y EFC
D) Cuadros complementarios

4.49 Entidades de crédito y EFC.
Número de oficinas por provincias

Datos referidos a Junio de 2016

Número de oficinas

	Banco de España	Entidades de Crédito y EFC/ Credit Institutions and CFIs			
		Oficinas en España/ Branches in Spain	Entidades de depósito/ Deposit-taking institutions	Otras entidades de crédito y EFC Other credit institutions and CFIs	
	1	2=3+4	3	4	
Álava	-	233	233	-	Álava
Albacete	-	282	281	1	Albacete
Alacant	1	1 093	1 088	5	Alacant
Almería	-	474	471	3	Almería
Asturias	1	765	761	4	Asturias
Ávila	-	137	137	-	Ávila
Badajoz	1	633	631	2	Badajoz
Balears, Illes	1	876	874	2	Balears, Illes
Barcelona	1	3 274	3 253	21	Barcelona
(capital)	1	1 220	1 206	14	(capital)
Burgos	-	373	372	1	Burgos
Cáceres	-	375	373	2	Cáceres
Cádiz	-	514	507	7	Cádiz
Cantabria	-	409	408	1	Cantabria
Castelló	-	385	383	2	Castelló
Ciudad Real	-	404	403	1	Ciudad Real
Córdoba	-	513	508	5	Córdoba
Coruña, La	1	675	670	5	Coruña, La
Cuenca	-	225	225	-	Cuenca
Girona	-	496	495	1	Girona
Granada	-	613	611	2	Granada
Guadalajara	-	203	202	1	Guadalajara
Gipuzkoa	-	495	493	2	Gipuzkoa
Huelva	-	295	293	2	Huelva
Huesca	-	231	230	1	Huesca
Jaén	-	499	497	2	Jaén
León	-	418	416	2	León
Lleida	-	408	408	-	Lleida
Lugo	-	252	252	-	Lugo
Madrid	1	3 756	3 717	39	Madrid
(capital)	1	2 103	2 078	25	(capital)
Málaga	1	879	874	5	Málaga
Murcia	1	885	881	4	Murcia
Navarra	-	556	555	1	Navarra
Ourense	-	211	211	-	Ourense
Palencia	-	149	149	-	Palencia
Palmas, Las	1	479	472	7	Palmas, Las
Pontevedra	-	519	516	3	Pontevedra
Rioja, La	-	337	336	1	Rioja, La
Salamanca	-	287	286	1	Salamanca
Tenerife	1	496	492	4	Tenerife
Segovia	-	140	140	-	Segovia
Sevilla	1	973	966	7	Sevilla
Soria	-	112	112	-	Soria
Tarragona	-	505	504	1	Tarragona
Teruel	-	190	190	-	Teruel
Toledo	-	543	542	1	Toledo
València	1	1 567	1 561	6	València
Valladolid	1	395	393	2	Valladolid
Bizkaia	1	752	748	4	Bizkaia
Zamora	-	196	196	-	Zamora
Zaragoza	1	692	686	6	Zaragoza
Ceuta y Melilla	-	38	38	-	Ceuta and Melilla
TOTAL NACIONAL	16	30 207	30 040	167	NATIONAL TOTAL
Extranjero	-	152	139	13	Foreign branches
TOTAL	16	30 359	30 179	180	TOTAL

June 2016 Data

4.49 Credit institutions and CFIs
Number of branches by provinces

Number of branches

4. CREDIT INSTITUTIONS AND CFIs.
D) Supplementary tables

4. ENTIDADES DE CRÉDITO Y EFC (Información obtenida de los estados de supervisión)
E) Balances de los componentes de entidades de crédito y EFC

4.51 Entidades de depósito. Activo

Millones de euros

	Total	Créditos				Valores distintos de acciones y participaciones		Acciones y participaciones		Activos no sectorizados		Promemoria Del cual		
		Residentes en España			Resto del mundo	Residentes en España (b)	Resto del mundo (b)	Residentes en España (b)	Resto del mundo	Efectivo	Otros (c)	Dudosos	Morosos (d)	
		Sistema crediticio	AAPP	OSR (a)										
					1=2a11	2	3	4	5	6	7	8	9	10
10	3 119 257	188 442	74 492	1 782 291	223 179	313 916	63 886	102 878	77 311	7 883	284 980	106 573	82 687	
11	3 250 226	199 245	82 989	1 715 037	226 960	338 967	58 340	160 409	90 131	7 486	370 662	139 557	106 542	
12	3 256 386	229 550	96 890	1 537 748	226 277	406 654	82 808	166 986	90 167	7 434	411 870	168 429	132 200	
13	2 874 176	165 060	76 627	1 392 384	174 358	389 591	74 769	188 718	91 280	7 280	314 110	197 962	146 107	
14	R 2 779 129	113 516	94 697	1 328 189	163 860	388 415	81 439	156 947	104 097	7 604	340 366	173 532	130 742	
15	<i>Mar</i>	2 789 697	118 734	94 630	1 324 910	176 656	367 978	91 308	138 298	105 431	7 201	364 550	167 679	126 726
	<i>Abr</i>	2 730 841	117 789	93 702	1 302 656	165 357	353 743	90 779	140 687	106 452	6 913	352 764	163 057	...
	<i>May</i>	2 716 580	125 333	92 417	1 299 802	161 778	351 850	90 342	137 847	106 503	6 466	344 243	155 559	...
	<i>Jun</i>	2 711 690	125 266	93 273	1 307 623	168 062	350 653	89 489	136 705	107 990	6 599	326 031	150 008	112 947
	<i>Jul</i>	2 695 199	122 784	91 906	1 294 178	172 061	338 421	90 861	139 931	110 134	6 992	327 930	147 441	...
	<i>Ago</i>	2 665 243	119 718	89 967	1 282 029	173 277	335 862	87 320	137 363	107 772	6 921	325 015	146 440	...
	<i>Sep</i>	2 683 297	126 085	90 840	1 289 504	175 658	340 117	85 277	135 775	106 993	7 361	325 688	143 494	108 496
	<i>Oct</i>	2 681 462	126 112	90 152	1 283 240	173 064	337 697	87 859	136 588	109 119	6 609	331 022	141 413	...
	<i>Nov</i>	2 701 636	131 981	87 897	1 288 954	181 521	332 221	88 533	135 371	111 623	6 567	336 967	139 554	...
	<i>Dic</i>	2 645 492	135 626	85 709	1 274 653	180 026	323 718	74 602	133 401	112 115	7 958	317 684	135 120	99 064
16	<i>Ene</i>	2 657 804	140 569	88 564	1 267 250	171 268	329 684	75 598	133 376	111 409	6 590	333 496	134 371	...
	<i>Feb</i>	2 658 995	139 521	87 603	1 261 769	172 467	329 728	79 249	132 841	111 377	6 409	338 031	133 226	...
	<i>Mar</i>	2 631 558	132 249	90 514	1 243 188	178 837	331 713	77 641	133 277	110 977	7 073	326 090	130 153	96 009
	<i>Abr</i>	2 627 021	138 338	94 274	1 238 576	171 315	331 499	76 574	134 514	110 891	6 730	324 310	129 055	...
	<i>May</i>	2 616 053	133 698	92 989	1 231 716	178 883	326 512	76 734	134 587	112 461	6 945	321 527	127 401	...
	<i>Jun</i>	2 653 002	130 310	94 874	1 246 532	188 268	325 171	74 033	134 549	111 318	7 059	340 888	123 892	91 350
	<i>Jul</i>	P 2 618 065	125 196	90 208	1 235 824	180 740	316 449	72 888	135 385	111 937	7 120	342 319	122 146	...

Veáanse notas al final del capítulo

4. ENTIDADES DE CRÉDITO Y EFC(Información obtenida de los estados de supervisión)
E) Balances de los componentes de entidades de crédito y EFC

4.52 Entidades de depósito. Pasivo

Millones de euros

	Total	Depósitos					Pasivos no sectorizados				
		Total	Residentes en España			Resto del mundo	Valores distintos de acciones y particip.	Patrimonio, ajustes y correcc. (b)	Pasivos de Obra Benéfico-Social (c)	Periodificación y otros pasivos (c)	
			Sistema crediticio	AAPP	OSR (a)						
		1=3a10				2=3a6	3	4	5	6	7
10	3 119 257	2 244 624	236 123	75 287	1 434 104	499 111	377 455	269 888	3 217	224 072	
11	3 250 226	2 245 317	340 066	66 470	1 358 356	480 425	368 620	350 126	3 022	283 140	
12	3 256 386	2 224 677	524 074	67 341	1 304 172	329 089	324 418	389 230	2 077	315 983	
13	2 874 176	1 999 036	333 422	61 796	1 307 976	295 842	234 985	414 010	1 593	224 553	
14	R 2 779 129	1 938 813	276 373	73 449	1 283 799	305 192	196 334	392 410	86	251 485	
15	<i>Mar</i>	2 789 697	1 960 915	292 201	84 512	1 274 018	310 184	182 313	375 469	92	270 908
	<i>Abr</i>	2 730 841	1 916 187	280 325	74 261	1 259 500	302 100	179 383	374 414	88	260 770
	<i>May</i>	2 716 580	1 920 564	281 842	74 214	1 261 302	303 207	180 019	367 863	88	248 046
	<i>Jun</i>	2 711 690	1 933 559	290 847	74 916	1 270 902	296 895	178 273	360 891	106	238 860
	<i>Jul</i>	2 695 199	1 910 549	279 805	64 364	1 260 803	305 576	180 844	362 354	95	241 357
	<i>Ago</i>	2 665 243	1 891 250	281 014	64 855	1 250 453	294 929	184 074	361 294	97	228 528
	<i>Sep</i>	2 683 297	1 913 497	285 102	69 392	1 255 265	303 737	179 760	358 893	96	231 051
	<i>Oct</i>	2 681 462	1 911 846	282 293	85 231	1 246 301	298 021	178 740	359 423	96	231 357
	<i>Nov</i>	2 701 636	1 913 973	280 352	79 577	1 249 829	304 216	185 125	359 006	96	243 436
	<i>Dic</i>	2 645 492	1 887 281	274 081	76 097	1 255 068	282 034	184 176	353 534	93	220 409
16	<i>Ene</i>	2 657 804	1 885 267	274 641	76 143	1 253 618	280 865	179 495	353 542	95	239 404
	<i>Feb</i>	2 658 995	1 888 754	277 546	69 551	1 245 077	296 580	177 698	352 152	97	240 294
	<i>Mar</i>	2 631 558	1 873 584	274 036	68 665	1 236 036	294 847	176 278	350 129	94	231 472
	<i>Abr</i>	2 627 021	1 872 496	273 722	73 008	1 232 867	292 899	179 018	349 566	97	225 844
	<i>May</i>	2 616 053	1 860 374	271 220	72 566	1 237 702	278 886	181 692	347 794	100	226 093
	<i>Jun</i>	2 653 002	1 877 249	273 709	71 028	1 248 695	283 818	181 219	350 032	103	244 399
	<i>Jul</i>	P 2 618 065	1 850 634	272 093	60 350	1 238 829	279 363	176 779	351 136	104	239 411

Veáanse notas al final del capítulo

4. ENTIDADES DE CRÉDITO Y EFC(Información obtenida de los estados de supervisión)
E) Balances de los componentes de entidades de crédito y EFC

4.53 Entidades de depósito. Crédito. Otros sectores residentes

Millones de euros

	Total (a) 12+13 +10+11+ 1=4+5+7	Del cual:		Crédi- to co- mercial	Deudo- res con garant. real	Del cual:		Otros deudores a plazo			Deudores a la vista	Arrenda- miento finan- ciero	Dudosos (c)	Crédito asumido por el Estado	Pro-memoria Total menos crédito a EFC desde enero 2014	
		A tipo variable	En mone- da ex- tranjera			Deudo- res con garantía hipote- caria	Total	Del cual:		Adquis. tempor. activos						Activos financ. híbridos (b)
								8	9							
	2	3	4	5	6	7	8	9	10	11	12	13	14			
10	1 782 291	1 256 445	19 138	48 354	1 090 224	1 049 149	480 623	39 219	14	34 709	25 861 102	520	-	1 782 291		
11	1 715 037	1 250 187	18 556	44 440	1 018 402	981 966	456 709	43 849	10	38 291	21 689 135	505	-	1 715 037		
12	1 537 748	1 132 713	15 295	36 180	888 758	856 296	397 855	41 673	6	34 621	17 732 162	601	-	1 537 748		
13	1 392 384	1 011 076	11 940	28 625	780 068	753 728	342 281	42 974	0	33 602	16 022 191	784	-	1 392 384		
14	R 1 328 189	943 206	14 785	30 925	731 646	704 839	351 980	40 589	-	31 111	15 053 167	473	-	1 302 196		
15 Mar	1 324 910	934 951	15 999	32 263	720 571	694 020	364 580	49 544	-	31 341	14 902 161	253	-	1 300 433		
Abr	1 302 656	923 135	15 280	31 674	714 918	688 646	352 164	38 179	-	32 468	14 764 156	668	-	1 278 419		
May	1 299 802	922 665	15 705	32 120	716 539	689 042	356 548	39 946	-	30 512	14 843 149	239	-	1 274 993		
Jun	1 307 623	917 153	15 339	32 804	714 181	685 959	362 475	43 549	-	38 799	14 945 144	419	-	1 282 593		
Jul	1 294 178	909 675	15 101	33 915	712 549	683 436	359 728	39 673	-	30 670	15 304 142	013	-	1 269 188		
Ago	1 282 029	905 297	15 492	32 347	709 842	680 849	354 151	36 575	-	29 436	15 178 141	076	-	1 257 156		
Sep	1 289 504	904 454	15 185	33 322	707 726	678 865	365 084	44 066	-	30 020	15 238 138	114	-	1 264 939		
Oct	1 283 240	907 636	14 903	33 621	705 634	676 814	362 686	40 094	-	30 030	15 124 136	145	-	1 256 761		
Nov	1 288 954	903 430	15 010	33 297	703 190	674 035	365 473	40 883	-	37 734	15 151 134	109	-	1 262 697		
Dic	1 274 653	897 718	15 137	36 522	703 157	673 386	360 822	39 568	-	28 578	15 589 129	984	-	1 246 958		
16 Ene	1 267 250	886 563	14 519	33 902	699 492	669 917	360 369	37 296	-	28 700	15 635 129	151	-	1 240 517		
Feb	1 261 769	907 239	14 865	32 103	697 502	668 113	361 295	32 384	-	26 965	15 702 128	201	-	1 235 776		
Mar	1 243 188	900 462	14 311	33 699	695 906	666 694	348 284	21 221	-	24 524	15 830 124	946	-	1 217 762		
Abr	1 238 576	893 560	14 474	35 462	694 834	665 688	344 693	16 578	-	24 118	15 949 123	521	-	1 212 469		
May	1 231 716	886 316	14 652	33 864	691 423	662 970	344 082	15 627	-	24 441	16 041 121	865	-	1 206 262		
Jun	1 246 532	856 407	15 475	35 834	690 050	662 004	353 802	20 381	-	32 556	16 130 118	159	-	1 220 080		
Jul	P 1 235 824	854 516	14 988	35 806	688 359	660 542	353 987	16 657	-	24 941	16 217 116	514	-	1 208 878		

4. ENTIDADES DE CRÉDITO Y EFC(Información obtenida de los estados de supervisión)
E) Balances de los componentes de entidades de crédito y EFC

4.54 Entidades de depósito. Activo. Valores

Millones de euros

	Valores distintos de acciones y participaciones										Acciones y participaciones				
	Total	Residentes en España						Resto del mundo			Total	Residentes en España			RM
		Total	Sistema Credi- cio	AAPP			OSR	Neto	Total	Posic. cortas (a)		Total	Sistema Credi- cio	OSR	
				Neto	Total	Posic. cortas (a)									
1=2+8	2=3+4+7	3	4=5-6	5	6	7	8=9-10	9	10	11=12+	12=13+14	13	14	15	
10	377 801	313 916	58 861	156 326	164 349	8 023	98 728	63 886	70 498	6 612	180 189	102 878	14 944	87 934	77 311
11	397 307	338 967	62 368	186 635	194 454	7 820	89 964	58 340	64 105	5 765	250 540	160 409	59 546	100 863	90 131
12	489 462	406 654	73 773	222 997	229 112	6 115	109 884	82 808	90 282	7 474	257 154	166 986	55 964	111 023	90 167
13	464 360	389 591	51 055	231 099	237 904	6 804	107 437	74 769	82 611	7 842	279 998	188 718	64 244	124 474	91 280
14	R 469 854	388 415	31 670	261 965	270 038	8 073	94 780	81 439	91 685	10 246	261 044	156 947	38 956	117 990	104 097
15 Mar	459 286	367 978	28 235	251 605	261 816	10 211	88 138	91 308	100 157	8 849	243 729	138 298	25 990	112 307	105 431
Abr	444 522	353 743	27 100	239 352	250 036	10 684	87 290	90 779	98 110	7 331	247 139	140 687	27 489	113 198	106 452
May	442 192	351 850	26 786	240 071	252 306	12 235	84 993	90 342	98 918	8 576	244 349	137 847	26 520	111 237	106 503
Jun	440 142	350 653	26 462	240 857	252 108	11 251	83 334	89 489	98 236	8 748	244 695	136 705	26 451	110 253	107 990
Jul	429 282	338 421	24 918	231 887	243 574	11 687	81 616	90 861	99 297	8 436	250 065	139 931	26 785	113 146	110 134
Ago	423 182	335 862	24 543	231 269	241 857	10 588	80 050	87 320	95 889	8 569	245 135	137 363	26 487	110 876	107 772
Sep	425 393	340 117	23 748	236 925	247 332	10 408	79 444	85 277	93 575	8 299	242 768	135 775	26 355	109 420	106 993
Oct	425 556	337 697	22 770	236 177	245 725	9 547	78 750	87 859	96 523	8 664	245 707	136 588	26 096	110 492	109 119
Nov	420 754	332 221	22 371	235 989	246 093	10 104	73 861	88 533	97 965	9 432	246 994	135 371	25 636	109 735	111 623
Dic	398 320	323 718	22 323	227 773	237 650	9 876	73 622	74 602	84 326	9 724	245 517	133 401	25 915	107 487	112 115
16 Ene	405 282	329 684	20 783	234 000	244 774	10 774	74 902	75 598	84 457	8 859	244 785	133 376	26 122	107 254	111 409
Feb	408 977	329 728	19 744	235 617	246 626	11 010	74 368	79 249	89 393	10 144	244 218	132 841	25 810	107 031	111 377
Mar	409 354	331 713	18 849	239 858	248 819	8 961	73 006	77 641	86 635	8 994	244 254	133 277	25 998	107 278	110 977
Abr	408 073	331 499	18 527	240 188	247 646	7 458	72 784	76 574	85 513	8 939	245 405	134 514	26 336	108 177	110 891
May	403 245	326 512	17 540	236 089	243 379	7 290	72 883	76 734	85 201	8 467	247 048	134 587	26 073	108 514	112 461
Jun	399 204	325 171	16 711	239 929	247 862	7 933	68 531	74 033	82 820	8 787	245 867	134 549	26 586	107 963	111 318
Jul	P 389 337	316 449	15 368	232 737	241 649	8 911	68 343	72 888	82 105	9 217	247 322	135 385	26 558	108 827	111 937

4. ENTIDADES DE CRÉDITO Y EFC (Información obtenida de los estados de supervisión)
E) Balances de los componentes de entidades de crédito y EFC

4.55 Entidades de depósito. Pasivo. Otros sectores residentes

Millones de euros

	Del cual:		Depósitos a la vista, de ahorro y a plazo					Pasivos por transfe- rencias de activos (b)	Pasivos finan- cieros hí- bridos (c)	Cesión temporal de activos (10)	Depósi- tos su- borda- dos (d)	Otros pasivos (12)	Promemoria: Depósitos distribui- dos por provincias (e) (13)
	Total (a)	En moneda extran- jera	En euros				En moneda extran- jera						
			Total (3=4+5+6)	A la vista (4)	De ahorro (5)	A plazo (6)							
	+12 9+10+11 1=3+7+8+	2	3=4 a 6	4	5	6	7	8	9	10	11	12	13
10	1 434 104	30 737	1 211 843	258 755	211 287	741 800	19 383	54 285	25 664	71 137	51 793	...	1 148 253
11	1 358 356	28 062	1 162 269	262 173	202 949	697 147	17 719	47 350	27 180	59 933	43 906	...	1 109 656
12	1 304 172	30 200	1 141 267	258 972	199 073	683 222	20 486	36 817	19 610	60 111	25 882	...	1 100 444
13	1 307 976	30 414	1 155 705	281 920	206 485	667 300	21 374	31 615	15 592	63 989	19 700	...	1 134 915
14	1 283 799	27 499	1 138 212	328 776	221 934	587 502	21 532	26 441	21 786	60 099	15 729	...	1 139 756
15 Mar	1 274 018	28 956	1 133 885	342 776	226 381	564 729	22 542	24 851	22 057	53 898	16 784	...	1 136 112
Abr	1 259 500	28 632	1 133 046	347 845	228 458	556 742	22 520	23 693	21 815	41 881	16 545
May	1 261 302	28 571	1 133 341	352 565	232 951	547 825	22 340	22 952	20 674	45 340	16 655
Jun	1 270 902	28 286	1 141 730	365 494	241 770	534 466	22 192	24 963	20 122	45 334	16 561	...	1 140 039
Jul	1 260 803	28 170	1 141 235	367 764	243 178	530 292	21 952	22 207	18 645	40 104	16 660
Ago	1 250 453	28 185	1 135 127	365 171	243 338	526 618	22 131	22 591	18 219	35 883	16 502
Sep	1 255 265	27 832	1 134 701	373 126	245 219	516 357	21 782	21 965	17 957	42 407	16 452	...	1 128 172
Oct	1 246 301	26 446	1 129 195	371 558	245 223	512 414	20 263	21 692	17 809	40 771	16 571
Nov	1 249 829	28 823	1 130 105	379 342	248 924	501 839	20 964	20 833	17 342	42 380	18 204
Dic	1 255 068	28 913	1 137 301	383 995	254 227	499 078	21 341	19 551	17 362	41 610	17 904	...	1 135 872
16 Ene	1 253 618	28 023	1 141 130	391 174	253 946	496 010	20 509	20 140	16 783	37 230	17 825
Feb	1 245 077	29 313	1 138 234	388 480	254 480	495 274	21 684	18 435	16 787	32 182	17 755
Mar	1 236 036	28 132	1 124 312	396 152	256 340	471 821	20 786	18 799	17 069	37 581	17 488	...	1 128 559
Abr	1 232 867	28 518	1 126 757	402 334	258 297	466 126	21 070	18 052	16 569	31 448	18 971
May	1 237 702	28 623	1 131 923	412 456	260 836	458 631	25 158	18 049	16 266	31 698	14 608
Jun	1 248 695	29 069	1 137 705	421 647	269 289	446 769	21 865	17 445	16 396	36 356	18 927	...	1 145 199
Jul	P 1 238 829	28 534	1 135 114	424 933	271 167	439 015	21 376	17 290	15 577	30 775	18 695

Veáanse notas al final del capítulo

4. ENTIDADES DE CRÉDITO Y EFC (Información obtenida de los estados de supervisión)
E) Balances de los componentes de entidades de crédito y EFC

4.56 Entidades de depósito. Otros activos no sectorizados

Millones de euros

	Activo fijo							Activos O.B.S.			Periodificación y otros activos				
	Total (1)	Mobilia- rio (2)	Inmue- bles (3)	Dere- chos s/bie- nes de arren- dacio- narios (4)	Activos cedidos en a- rren- dacio- nario operati- vo (5)	Activos no co- rrien- tes en venta (6)	Activo intan- gible (7)	Total (8=9+10)	Inmue- bles (9)	Mobi- liario e ins- tala- ciones (10)	Total (11=12+15)	Periodificación			Otros acti- vos (15)
												Total (12=13+ 14)	Deven- go de produc- tos (13)	Otros (14)	
10	46 919	6 300	21 743	600	669	15 019	2 588	1 868	1 398	470	236 192	11 594	8 353	3 241	224 598
11	54 333	5 656	19 418	573	646	24 629	3 411	1 738	1 309	429	314 591	12 222	9 076	3 146	302 369
12	50 798	5 181	16 408	539	530	20 995	7 144	1 086	831	255	359 986	11 843	7 600	4 243	348 142
13	50 203	4 672	16 166	524	482	19 828	8 530	799	621	179	263 107	9 814	6 470	3 344	253 294
14	53 173	4 313	15 899	607	437	22 723	9 194	21	20	1	287 172	9 154	5 682	3 471	278 018
15 Mar	53 634	4 260	15 746	603	445	23 477	9 101	21	20	1	310 896	8 969	5 482	3 487	301 927
Abr	53 743	4 238	15 766	608	449	23 589	9 094	21	20	1	299 000	8 886	5 411	3 475	290 114
May	53 736	4 212	15 901	612	430	23 448	9 134	21	20	1	290 486	9 479	5 776	3 703	281 007
Jun	53 077	4 096	15 720	612	440	23 067	9 142	21	20	1	272 933	8 826	4 927	3 899	264 107
Jul	53 354	4 084	15 804	614	444	23 248	9 160	21	20	1	274 555	8 576	4 713	3 863	265 979
Ago	53 705	4 072	15 803	610	442	23 600	9 178	21	20	1	271 289	9 061	5 082	3 980	262 228
Sep	53 780	4 069	15 870	611	426	23 632	9 174	21	20	1	271 887	9 110	5 129	3 982	262 776
Oct	53 566	4 070	15 727	612	435	23 557	9 165	21	20	1	277 434	9 072	5 338	3 734	268 362
Nov	53 745	4 076	15 726	610	434	23 673	9 225	21	20	1	283 202	9 200	5 371	3 829	274 002
Dic	53 791	4 145	15 901	627	440	23 617	9 061	20	19	1	263 873	7 972	4 715	3 258	255 901
16 Ene	52 802	4 253	15 777	626	442	23 664	8 040	20	19	1	280 673	7 878	4 703	3 175	272 795
Feb	52 780	4 208	15 814	625	443	23 700	7 989	20	19	1	285 231	7 950	4 784	3 166	277 281
Mar	52 794	4 093	15 780	627	443	23 927	7 925	20	19	1	273 275	8 138	4 723	3 415	265 137
Abr	52 771	4 077	15 766	628	447	23 968	7 885	20	19	1	271 518	8 178	4 871	3 307	263 340
May	52 704	4 063	15 785	632	455	23 912	7 857	20	19	1	268 804	8 356	4 939	3 417	260 448
Jun	51 866	4 052	15 883	627	469	23 733	7 102	20	19	1	289 002	8 020	4 509	3 510	280 983
Jul	P 51 619	4 090	15 775	634	475	23 580	7 065	20	19	1	290 680	8 075	4 621	3 455	282 605

4. ENTIDADES DE CRÉDITO Y EFC (Información obtenida de los estados de supervisión)

4.57 Entidades de depósito. Patrimonio neto, ajustes y correcciones de valor

E) Balances de los componentes de entidades de crédito y EFC

Millones de euros

	Total	Patrimonio neto							Ajustes de valoración A.y P. financieros (a)	(b)	Correcciones de valor por deterioro activos (c)			Promemoria Pérdidas por deterioro de participaciones (f)
		Total	Fondos propios					Ajustes valoración (a)			Total	Del cual:		
			Total	Capital y fondo dotación	Reservas	Beneficios netos	Otras cuentas					Total para créditos (d)	Específica para créditos OSR (e)	
10	1=2+9	2=3+8	3=4a7	4	5	6	7	8	9	10	11	12	13	
10	269 888	170 885	174 139	25 293	134 680	9 287	4 878	-3 254	12 089	86 914	68 079	39 644	2 649	
11	350 126	212 606	216 816	46 746	177 958	-14 721	6 833	-4 210	15 630	121 890	80 090	49 631	17 404	
12	389 230	186 806	191 474	71 340	187 355	-68 634	1 414	-4 668	13 735	188 688	119 996	72 276	27 850	
13	414 010	223 575	221 774	76 816	133 439	8 790	2 731	1 801	6 701	183 734	110 080	89 405	1 634	
14	R 392 410	220 562	212 833	79 684	122 564	11 343	-757	7 728	7 858	163 990	95 735	77 742	-635	
15														
Mar	375 469	220 912	211 464	62 123	146 696	3 027	-381	9 448	6 708	147 849	92 773	74 589	618	
Abr	374 414	221 833	214 069	62 443	147 196	3 787	643	7 764	6 776	145 805	90 545	72 342	...	
May	367 863	219 441	213 844	60 991	146 980	5 214	660	5 597	5 871	142 551	87 423	69 308	...	
Jun	360 891	215 507	212 813	58 674	148 627	5 460	52	2 694	5 742	139 642	85 178	67 329	1 173	
Jul	362 354	217 573	212 177	58 340	149 021	5 792	-976	5 396	5 694	139 087	84 284	66 511	...	
Ago	361 294	216 281	212 695	58 322	148 987	6 494	-1 108	3 585	5 920	139 093	83 945	
Sep	358 893	215 785	212 725	58 352	149 006	7 152	-1 785	3 060	5 728	137 379	82 245	64 621	1 741	
Oct	359 423	217 977	213 105	58 386	148 860	7 295	-1 436	4 872	5 433	136 012	80 501	
Nov	359 006	219 020	213 980	58 500	149 072	8 153	-1 745	5 040	5 282	134 704	79 341	
Dic	353 534	216 601	213 330	58 178	150 187	9 312	-4 347	3 270	5 495	131 438	75 000	60 574	1 472	
16														
Ene	353 542	215 879	213 443	58 065	158 652	784	-4 059	2 436	5 816	131 847	75 328	
Feb	352 152	214 775	213 849	58 086	158 317	1 628	-4 182	925	5 722	131 654	74 904	
Mar	350 129	215 395	213 003	58 183	154 105	2 678	-1 963	2 391	5 299	129 436	72 208	57 768	735	
Abr	349 566	216 032	214 304	58 295	153 366	3 683	-1 040	1 728	4 827	128 707	71 406	
May	347 794	214 859	213 151	58 330	153 241	4 663	-3 083	1 708	4 937	127 998	70 628	
Jun	350 032	219 414	217 583	59 178	156 428	6 139	-4 162	1 831	5 063	125 554	67 823	54 134	1 221	
Jul	P 351 136	221 228	218 529	59 337	156 421	6 982	-4 211	2 699	4 893	125 015	67 276	

Veáanse notas al final del capítulo

4. ENTIDADES DE CRÉDITO Y EFC (Información obtenida de los estados de supervisión)

4.58 Entidades de depósito. Pasivos no sectorizados

E) Balances de los componentes de entidades de crédito y EFC

Millones de euros

	Pasivo OBS				Periodificación y otros pasivos								
	Total	Fondo dotación	Reservas	Otros pasivos	Total	Fondos de provisión				Periodificación			Otros pasivos
						Total	Pensiones	Impuestos	Otros	Total	Interes no vdos	Otras period.	
1	2	3	4	5	6	7	8	9	10	11	12	13	
10	3 217	2 581	130	507	224 072	32 320	20 810	704	10 806	23 575	17 878	5 696	168 177
11	3 022	2 423	138	461	283 140	27 757	18 253	608	8 896	25 011	19 671	5 341	230 372
12	2 077	1 695	54	329	315 983	36 573	16 878	665	19 030	25 231	20 066	5 165	254 179
13	1 593	1 239	53	301	224 553	29 926	16 733	1 332	11 860	23 040	17 978	5 062	171 587
14	86	81	1	4	251 485	28 596	17 737	2 419	8 439	20 039	13 625	6 414	202 850
15													
Mar	92	86	1	4	270 908	26 659	17 210	1 436	8 013	15 745	10 032	5 713	228 504
Abr	88	82	1	4	260 770	26 541	17 155	1 444	7 941	15 402	9 593	5 810	218 827
May	88	83	1	4	248 046	26 484	17 075	1 449	7 960	15 716	9 802	5 914	205 847
Jun	106	101	1	4	238 860	27 056	17 419	1 491	8 146	14 911	9 052	5 859	196 894
Jul	95	90	1	4	241 357	26 318	17 079	1 488	7 751	14 933	9 259	5 674	200 106
Ago	97	92	1	4	228 528	26 275	17 029	1 492	7 754	15 992	9 967	6 025	186 262
Sep	96	91	1	4	231 051	25 991	16 770	1 529	7 691	16 270	10 151	6 118	188 791
Oct	96	92	1	3	231 357	25 948	16 714	1 552	7 682	16 317	10 109	6 208	189 092
Nov	96	91	1	3	243 436	25 806	16 626	1 511	7 670	16 566	10 296	6 270	201 064
Dic	93	89	0	4	220 409	28 083	16 920	2 962	8 201	16 382	10 028	6 354	175 944
16													
Ene	95	90	0	4	239 404	27 226	16 569	2 951	7 705	15 916	9 406	6 510	196 262
Feb	97	93	0	4	240 294	26 978	16 483	2 862	7 632	14 816	9 231	5 585	198 500
Mar	94	90	0	4	231 472	26 901	16 368	2 298	8 235	13 930	8 481	5 448	190 642
Abr	97	93	0	4	225 844	26 772	16 466	1 992	8 314	13 877	8 187	5 690	185 195
May	100	95	0	4	226 093	26 370	16 386	1 741	8 243	13 942	8 198	5 744	185 781
Jun	103	98	0	4	244 399	26 784	16 995	1 581	8 209	13 017	7 292	5 725	204 598
Jul	P 104	100	0	4	239 411	26 167	16 608	1 489	8 070	13 121	7 451	5 670	200 122

4. ENTIDADES DE CRÉDITO Y EFC (Información obtenida de los estados de supervisión)
E) Balances de los componentes de entidades de crédito y EFC

4.81 Establecimientos financieros de crédito. Activo

Millones de euros

	Total	Créditos			Valores distintos de acciones y participaciones		Acciones y participaciones		Activos no sectorizados		Promemoria		
		Residentes en España			Resto del mundo	Residentes en España	Resto del mundo	Residentes en España	Resto del mundo	Efectivo	Otros (b)	Del cual	
		Sistema crediticio	AAPP	OSR (a)								Dudosos	Morosos (c)
					1=2a11	2	3	4	5	6	7		
10	53 540	2 132	2 180	42 125	4 604	557	-	35	13	0	1 893	4 252	3 961
11	54 637	2 121	1 919	43 064	5 034	1	-	61	13	0	2 423	3 831	3 478
12	49 445	2 822	1 312	38 996	3 723	90	1	86	13	0	2 402	3 824	3 420
13	47 182	2 061	1 385	36 789	4 575	6	-	93	13	0	2 258	4 022	3 236
14	47 251	2 874	929	36 611	4 248	0	-	112	13	0	2 463	3 726	2 896
15 Mar	45 670	1 434	716	35 272	5 253	0	-	112	13	0	2 869	3 580	2 807
<i>Abr</i>	45 563	1 582	538	35 338	5 276	0	-	106	21	0	2 702	3 548	...
<i>May</i>	46 085	2 041	519	35 604	5 099	0	-	110	29	0	2 682	3 515	...
<i>Jun</i>	47 001	1 759	589	36 185	5 277	-	-	150	36	0	3 005	3 483	2 688
<i>Jul</i>	46 944	1 836	596	36 585	5 003	-0	-	114	36	0	2 774	3 426	...
<i>Ago</i>	46 629	1 843	619	36 048	5 123	-	-	114	36	0	2 846	3 368	...
<i>Sep</i>	46 721	1 801	682	36 102	5 041	-	-	150	36	0	2 909	3 313	2 600
<i>Oct</i>	49 041	2 198	679	38 294	4 811	-	-	117	36	0	2 906	3 217	...
<i>Nov</i>	48 789	1 727	636	38 473	4 715	9	-	158	36	0	3 035	3 125	...
<i>Dic</i>	50 142	1 659	673	39 919	5 039	26	-	228	83	0	2 516	3 030	2 360
16 Ene	49 227	2 318	636	39 041	4 506	26	-	138	83	0	2 479	3 013	...
<i>Feb</i>	48 376	1 941	614	38 538	4 314	22	-	138	83	0	2 727	2 996	...
<i>Mar</i>	48 585	1 679	590	38 880	4 426	13	-	236	83	0	2 679	2 979	2 300
<i>Abr</i>	49 375	2 328	591	39 120	4 350	13	-	168	69	0	2 737	3 013	...
<i>May</i>	49 003	1 659	558	39 438	4 430	13	-	165	69	0	2 670	3 049	...
<i>Jun</i>	50 942	1 770	603	40 573	4 776	13	-	242	69	0	2 896	3 083	2 369
<i>Jul</i> P	50 855	2 195	608	40 520	4 401	13	-	159	73	0	2 884	3 118	...

Veáanse notas al final del capítulo

4. ENTIDADES DE CRÉDITO Y EFC (Información obtenida de los estados de supervisión)
E) Balances de los componentes de entidades de crédito y EFC

4.82 Establecimientos financieros de crédito. Pasivo

Millones de euros

	Total	Depósitos				Pasivos no sectorizados			
		Total	Residentes en España			Resto del mundo	Valores distintos de acciones y particip.	Patrimonio, ajustes y correcc. (a)	Periodificación y otros pasivos (b)
			Sistema crediticio	AAPP	OSR				
		1=3a9	2=3a6	3	4	5	6	7	8
10	53 540	43 889	33 192	15	1 773	8 909	330	6 923	2 399
11	54 637	45 933	31 629	13	6 646	7 645	296	6 229	2 179
12	49 445	40 239	28 678	9	6 323	5 228	156	6 515	2 535
13	47 182	38 146	27 772	12	6 002	4 360	76	6 976	1 984
14	47 251	37 882	28 234	15	5 307	4 326	25	6 964	2 380
15 Mar	45 670	36 081	25 498	14	5 130	5 438	26	6 977	2 586
<i>Abr</i>	45 563	36 607	25 389	14	5 554	5 650	27	7 027	1 902
<i>May</i>	46 085	37 083	26 031	14	5 306	5 732	28	7 078	1 896
<i>Jun</i>	47 001	37 122	26 060	14	5 337	5 710	28	6 948	2 903
<i>Jul</i>	46 944	37 809	26 099	14	5 576	6 121	29	6 996	2 109
<i>Ago</i>	46 629	37 409	25 974	13	5 471	5 950	30	6 982	2 208
<i>Sep</i>	46 721	37 089	26 174	13	5 166	5 737	30	7 002	2 600
<i>Oct</i>	49 041	39 964	26 213	13	6 812	6 926	30	7 127	1 920
<i>Nov</i>	48 789	39 003	27 043	13	6 429	5 518	30	7 441	2 314
<i>Dic</i>	50 142	40 431	28 717	13	6 201	5 500	30	7 177	2 504
16 Ene	49 227	39 889	27 946	13	6 204	5 727	30	6 608	2 700
<i>Feb</i>	48 376	38 894	26 816	13	7 090	4 975	30	6 597	2 856
<i>Mar</i>	48 585	38 900	26 258	13	7 903	4 726	30	7 263	2 393
<i>Abr</i>	49 375	39 918	26 955	13	8 041	4 910	30	7 269	2 158
<i>May</i>	49 003	39 435	26 495	13	7 895	5 032	31	7 326	2 212
<i>Jun</i>	50 942	40 763	28 201	13	7 449	5 100	31	7 436	2 712
<i>Jul</i> P	50 855	41 450	28 320	13	7 618	5 498	31	7 480	1 895

Veáanse notas al final del capítulo

4. ENTIDADES DE CRÉDITO Y EFC (Información obtenida de los estados de supervisión)
E) Balances de los componentes de entidades de crédito y EFC

4.83 Establecimientos financieros de crédito
Crédito. Otros sectores residentes.

Millones de euros

	Total 12 +10+11+ 1=4+5+7	Del cual:		Crédito comer- cial	Del cual:		Otros deudores a plazo			Deudores a la vista	Arrenda- miento finan- ciero	Dudosos (a)
		A tipo variable	En mone- da ex- tranjera		Deudo- res con garant. real	Con garant. hipote- caria	Total	Del cual:				
								Adquis. tempor. activos	Activos financ. híbridos			
	2	3	4	5	6	7	8	9	10	11	12	
10	42 125	19 619	1	5 865	10 766	10 178	11 816	-	-	3 235	6 385	4 060
11	43 064	22 370	4	5 496	14 369	13 807	11 411	-	-	2 753	5 422	3 614
12	38 996	20 866	5	4 342	12 184	11 795	10 583	-	-	4 157	4 108	3 621
13	36 679	19 761	14	5 945	10 284	10 118	9 416	-	-	4 411	2 903	3 830
14	36 811	19 146	14	5 680	9 371	9 362	10 664	-	-	4 760	2 608	3 528
15 Mar	35 272	17 313	257	5 044	9 002	8 994	10 947	-	-	4 342	2 552	3 385
<i>Abr</i>	35 338	17 261	256	5 199	8 975	8 967	10 930	-	-	4 330	2 544	3 360
<i>May</i>	35 604	17 309	257	5 382	9 000	8 992	10 995	-	-	4 342	2 551	3 334
<i>Jun</i>	36 185	17 151	259	5 146	8 943	8 935	11 608	-	-	4 659	2 519	3 310
<i>Jul</i>	36 585	17 262	260	5 346	9 001	8 993	11 763	-	-	4 689	2 536	3 251
<i>Ago</i>	36 048	16 929	255	5 410	8 827	8 819	11 532	-	-	4 599	2 487	3 192
<i>Sep</i>	36 102	16 549	172	4 738	8 285	8 278	12 704	-	-	4 740	2 499	3 136
<i>Oct</i>	38 294	17 474	182	5 177	8 748	8 741	13 697	-	-	5 005	2 638	3 029
<i>Nov</i>	38 473	17 474	182	5 355	8 748	8 741	13 801	-	-	5 005	2 638	2 925
<i>Dic</i>	39 919	18 026	144	6 117	8 221	8 215	14 795	-	-	5 306	2 661	2 818
16 Ene	39 041	17 543	140	6 144	8 001	7 995	14 332	-	-	5 164	2 590	2 810
<i>Feb</i>	38 538	17 229	137	6 231	7 858	7 852	14 032	-	-	5 072	2 543	2 802
<i>Mar</i>	38 880	17 109	139	4 990	8 156	8 151	15 320	-	-	4 926	2 693	2 793
<i>Abr</i>	39 120	17 121	139	5 206	8 162	8 156	15 308	-	-	4 930	2 695	2 818
<i>May</i>	39 438	17 163	140	5 440	8 182	8 177	15 328	-	-	4 942	2 702	2 844
<i>Jun</i>	40 573	16 445	161	5 545	8 041	8 036	16 135	-	-	5 198	2 785	2 869
<i>Jul</i> P	40 520	16 424	161	5 538	8 030	8 025	16 115	-	-	5 191	2 782	2 865

Veáanse notas al final del capítulo

4. ENTIDADES DE CRÉDITO Y EFC (Información obtenida de los estados de supervisión)
E) Balances de los componentes de entidades de crédito y EFC

4.84 Establecimientos financieros de crédito
Otros activos no sectorizados

Millones de euros

	Activo fijo							Periodificación y otros activos				
	Total	Mobilia- rio	Inmue- bles	Dere- chos s/bie- nes de arren- dacio- narios	Activos cedidos en a- rrenda- miento opera- tivo	Activos no co- rrien- tes en venta	Activo intan- gible	Total	Periodificación			Otros acti- vos
									Total	Devengo de pro- ducto- s	Otros	
	1	2	3	4	5	6	7	8	9	10	11	12
10	788	34	95	-	96	520	43	1 105	301	239	62	804
11	937	28	90	-	89	691	39	1 486	624	252	372	862
12	956	16	115	-	88	700	38	1 445	675	245	431	770
13	847	15	98	-	67	634	34	1 411	706	237	469	705
14	915	13	93	-	73	702	35	1 548	684	195	489	864
15 Mar	918	13	97	-	73	700	36	1 951	653	160	493	1 299
<i>Abr</i>	922	13	97	-	74	703	36	1 780	595	146	450	1 185
<i>May</i>	937	13	99	-	75	714	37	1 745	584	143	441	1 161
<i>Jun</i>	932	14	142	-	78	656	43	2 073	653	161	492	1 420
<i>Jul</i>	948	14	144	-	79	667	44	1 826	575	142	434	1 251
<i>Ago</i>	937	14	142	-	78	659	44	1 910	602	148	453	1 308
<i>Sep</i>	947	14	155	-	80	652	47	1 962	646	143	503	1 317
<i>Oct</i>	921	13	150	-	78	635	45	1 984	653	144	508	1 331
<i>Nov</i>	900	13	147	-	76	620	44	2 135	702	155	547	1 432
<i>Dic</i>	865	26	118	-	76	590	54	1 651	670	164	506	981
16 Ene	879	27	120	-	77	600	55	1 600	649	159	490	951
<i>Feb</i>	886	27	121	-	78	605	56	1 841	747	183	564	1 094
<i>Mar</i>	888	27	129	-	79	581	71	1 791	678	158	520	1 113
<i>Abr</i>	893	28	129	-	80	585	72	1 843	698	162	535	1 146
<i>May</i>	889	27	129	-	80	582	72	1 782	674	157	517	1 107
<i>Jun</i>	1 010	28	134	-	76	697	75	1 886	691	164	527	1 195
<i>Jul</i> P	1 013	28	135	-	76	699	75	1 872	685	162	523	1 186

4. ENTIDADES DE CRÉDITO Y EFC (Información obtenida de los estados de supervisión)
E) Balances de los componentes de entidades de crédito y EFC

4.85 Establecimientos financieros de crédito
Patrimonio neto, ajustes y correcciones de valor

Millones de euros

	Total	Patrimonio neto							Ajustes de valoración A.y P. financieros	Correcciones de valor por deterioro activos (c)			Promemoria			
		Total	Fondos propios					Ajustes valoración		Total	Del cual:			Pérdidas por deterioro de participaciones (f)		
			Total	Capital y fondo dotación	Reservas	Beneficios netos	Otras cuentas				(a)	(b)			Total para créditos (d)	Específica para créditos OSR (e)
1=2+9+	2=3+8	3=4+7	4	5	6	7	8	9	10	11	12	13				
10	6 923	4 049	4 170	2 776	1 544	-74	-76	-121	-47	2 921	2 824	2 446	3			
11	6 229	3 870	3 990	2 199	1 622	72	96	-120	3	2 356	2 217	1 788	2			
12	6 515	4 275	4 390	2 987	1 509	-170	64	-115	-25	2 264	2 061	1 663	3			
13	6 976	4 607	4 643	2 675	1 569	419	-21	-36	-40	2 409	2 218	1 688	-5			
14	6 964	4 738	4 775	2 607	1 754	527	-114	-36	-80	2 306	2 107	1 477	-2			
15																
Mar	6 977	4 879	4 915	2 613	2 086	187	28	-36	-118	2 216	2 023	1 422	-			
Abr	7 027	4 913	4 950	2 632	2 101	188	29	-36	-118	2 232	2 037	1 424	...			
May	7 078	4 950	4 986	2 651	2 116	190	29	-37	-119	2 248	2 052	1 418	...			
Jun	6 948	4 906	4 936	2 617	1 943	366	10	-30	-162	2 204	2 021	1 398	...			
Jul	6 996	4 940	4 971	2 635	1 957	368	10	-31	-163	2 219	2 035	1 370	...			
Ago	6 982	4 930	4 961	2 630	1 953	367	10	-31	-162	2 215	2 031			
Sep	7 002	5 023	5 050	2 612	1 884	543	11	-27	-216	2 195	2 013	1 354	-			
Oct	7 127	5 113	5 140	2 659	1 918	553	11	-28	-220	2 234	2 049			
Nov	7 441	5 338	5 367	2 776	2 002	577	12	-29	-229	2 333	2 139			
Dic	7 177	5 387	5 407	2 810	1 985	730	-118	-20	-347	2 137	1 977	1 208	7			
16																
Ene	6 608	4 815	4 835	2 815	1 989	80	-49	-20	-348	2 141	1 981			
Feb	6 597	4 815	4 835	2 797	1 976	160	-98	-20	-346	2 128	1 968			
Mar	7 263	5 557	5 582	2 847	2 643	240	-147	-25	-376	2 081	1 922	1 170	2			
Abr	7 269	5 562	5 587	2 849	2 646	240	-148	-25	-376	2 083	1 923			
May	7 326	5 606	5 631	2 871	2 666	242	-149	-25	-379	2 099	1 939			
Jun	7 436	5 616	5 651	2 868	2 294	449	39	-35	-435	2 256	1 977	1 179	2			
Jul	P 7 480	5 648	5 684	2 885	2 308	452	40	-35	-438	2 269	1 989			

4. ENTIDADES DE CRÉDITO Y EFC (Información obtenida de los estados de supervisión)
E) Balances de los componentes de entidades de crédito y EFC

4.86 Establecimientos financieros de crédito
Pasivos no sectorizados

Millones de euros

	Total	Fondos de provisión				Periodificación			Otros pasivos
		Total	Pensiones	Impuestos	Otros	Total	Interes no vdos	Otras period.	
10	2 399	168	96	18	55	465	209	256	1 765
11	2 179	157	87	18	53	499	204	295	1 523
12	2 535	169	85	20	64	400	136	264	1 966
13	1 984	140	81	10	49	457	95	362	1 388
14	2 380	158	80	18	61	507	73	435	1 715
15									
Feb	2 703	179	91	20	69	577	83	494	1 947
Mar	2 586	155	77	15	64	375	52	324	2 055
Abr	1 902	142	71	13	58	344	47	297	1 415
May	1 896	134	67	13	55	324	44	279	1 438
Jun	2 903	156	76	16	64	421	57	364	2 326
Jul	2 109	138	67	14	56	372	50	322	1 600
Ago	2 208	134	65	14	55	363	49	314	1 711
Sep	2 600	141	66	11	64	440	46	394	2 019
Oct	1 920	129	61	10	59	405	43	362	1 386
Nov	2 314	141	66	11	64	443	47	396	1 730
Dic	2 504	153	66	11	75	463	52	411	1 889
16									
Ene	2 700	148	64	11	73	450	50	399	2 102
Feb	2 856	155	68	12	76	471	53	419	2 229
Mar	2 393	147	64	11	71	380	40	340	1 866
Abr	2 158	149	65	12	72	384	40	344	1 625
May	2 212	153	67	12	74	396	41	354	1 664
Jun	2 712	148	62	11	75	419	46	373	2 146
Jul	P 1 895	137	57	11	69	387	42	345	1 371

NOTAS A LOS CUADROS DEL CAPÍTULO 4. ENTIDADES DE CRÉDITO Y ESTABLECIMIENTOS FINANCIEROS DE CRÉDITO

Nota general

El capítulo 4 del *Boletín Estadístico* tiene por objeto la presentación de información relativa a las entidades de crédito más establecimientos financieros de crédito (EFC) en su conjunto, así como cada uno de los grupos que lo componen: entidades de depósito y EFC.. La base fundamental sobre la que se elabora esta información son los estados reservados individuales relativos a la actividad en España que las entidades de crédito y EFC remiten al Banco de España por motivos de supervisión, conforme a los criterios y normas establecidos en la Circular Contable CBE 4/2004 y precedentes.

La información que recoge el capítulo 8 (cuadros 8.41 a 8.44) de este mismo Boletín se refiere también a la agrupación de entidades de crédito más EFC. La diferencia entre ambos conjuntos de datos se debe a que las fuentes de información de base para su elaboración son distintas. Así, mientras que, como ya se ha mencionado, los datos de este capítulo provienen de los estados financieros que las entidades que componen el mismo remiten al Banco de España por motivos de supervisión, los del capítulo 8 se han obtenido de los estados contables destinados a elaborar las estadísticas de la zona del euro y, por lo tanto, incorporan el marco conceptual común para todos los países que componen la Unión Económica y Monetaria (UEM). Aunque existen algunas diferencias tanto en la sectorización como en la valoración de los instrumentos (véanse cuadro 4 y las notas que lo acompañan), la configuración actual de ambos capítulos permite utilizarlos de manera complementaria.

Así, mientras que en este capítulo se puede encontrar un mayor detalle por instrumentos del crédito (comercial, hipotecario, etc.), de los depósitos (a la vista, a plazo, estructurados, etc.), de las cuentas de capital (capital, reservas, fondos especiales...) y de los otros activos y pasivos (periodificación, derivados...), en el capítulo 8 el mayor detalle que figura es por sectores de contrapartida y residencia, con la indicación de si los hogares e ISFLSH, las sociedades no financieras y los otros intermediarios financieros son residentes en España, en otros países de la zona del euro o en el resto del mundo (en este caso, sin detalle de la contrapartida).

Sobre unos y otros desarrollos se llama la atención del lector para que se beneficie de la citada complementariedad.

Cuadro 4

Como ya se ha mencionado en la nota general, el balance del capítulo 4 proviene de la información que las entidades remiten al Banco de España por motivos de supervisión, mientras que el balance del capítulo 8 se ha obtenido de los estados contables destinados a elaborar las estadísticas de la zona del euro y, dada su finalidad, se elabora siguiendo un mismo marco conceptual para todos los países que componen la UEM. La conciliación entre ambos capítulos pone en evidencia que se está tratando al mismo conjunto de unidades desde dos aproximaciones complementarias. Existen diferencias, que pueden apreciarse, para un período concreto, en este cuadro de conciliación, que se deben a los diferentes propósitos de una y otra. Concretamente: Los estados para las estadísticas de la zona del euro (estados UEM), sobre cuya base se calculan, entre otros, los agregados monetarios que sigue el BCE, distinguen si las unidades no residentes están situadas en otros países de la zona del euro o en terceros países, mientras que los estados de supervisión agrupan todas las contrapartidas frente a unidades no residentes en España en el sector Resto del mundo.

En el balance elaborado a partir de los estados estadísticos de la zona del euro, los Fondos del Mercado Monetario (FMM), aparecen conjuntamente con el Banco de España, las entidades de crédito, las EDE y los EFC formando el sector denominado «Instituciones Financieras y Monetarias» (IFM). En los estados de supervisión, los FMM, los EFC y las EDE están integrados en el sector de Otros sectores residentes (véanse los esquemas de sectorización que figuran al final del Boletín), denominándose «Sistema crediticio» la agrupación formada por el Banco de España y las entidades de crédito. Las diferencias cuantitativas entre las IFM y el Sistema crediticio, se deben fundamentalmente a que los EFC no están incluidos en el Sistema crediticio, por perder la condición de entidad de crédito tras la aplicación del RDL es el 14/2013 de 29 de noviembre, y sí que siguen perteneciendo al conjunto de IFM.

Además existen algunas otras normas de contabilización distintas que no se detallan en esta nota, ya que las discrepancias a que dan lugar son poco significativas.

Hay también que tener en cuenta que algunas de las discrepancias que aparecen pueden deberse al distinto momento de actualización de unos y otros estados contables.

Cuadro 4.A

a. Desde enero 2009 a abril 2011 pueden existir pequeñas diferencias entre el total de entidades de crédito más EFC respecto a la suma de entidades de depósito, EFC e ICO. Esto se debe a que durante este período las entidades de dinero electrónico tenían la consideración de entidades de crédito, pero al entrar en vigor la Directiva 2009/110/CE de Parlamento Europeo y del Consejo, estas dejan de tener dicha consideración. Dada la escasa importancia cuantitativa de estas entidades, se ha decidido mantener su importe en los totales de la suma de entidades de crédito y EFC pero no se ha considerado necesario mantener los detalles. Esta columna se desarrolla en los cuadros 4.1 y 4.2.

b. Véase detalle en cuadros 4.51 y 4.52.

c. Véase detalle en cuadros 4.81 y 4.82.

Cuadro 4.1

a. Véase el detalle por subsectores en el cuadro 8.25. Existen diferencias, debido a que la definición de crédito en ambos cuadros es distinta y al distinto momento de actualización de ambos cuadros.

b. Véase detalle por instrumentos en cuadro 4.3.

c. Véase detalle en cuadro 4.4.

d. Véase detalle en cuadro 4.6.

e. Véase detalle en cuadro 4.99.

f. Recoge los dudosos que lo son por razón de morosidad, es decir, aquellos instrumentos de deuda que tienen importes vencidos por cualquier concepto (principal, intereses,...) bien con una antigüedad superior a tres meses, bien por un importe superior al 25% de la deuda (salvo que se clasifique como fallidos). Se corresponde con el importe de la columna 14 del cuadro 4.99.

Cuadro 4.2

a. Véase el detalle por subsectores en el cuadro 8.25. Existen diferencias, debido a la diferente definición de los depósitos y al distinto momento de actualización de ambos cuadros.

b. Véase detalle por instrumentos en cuadro 4.5.

c. Véase detalle en cuadro 4.7.

d. Véase detalle en cuadro 4.8.

Cuadro 4.3

- a. Puede consultarse el detalle por sectores institucionales en el cuadro 8.26. Existen discrepancias entre este importe y el del cuadro 8.26, debido a diferencias de ámbito institucional y del concepto del crédito y al distinto momento de actualización de ambos cuadros.
- b. Activos financieros híbridos recogen aquellos activos financieros que incluyen simultáneamente un contrato principal diferente de un derivado junto con un derivado financiero, denominado «derivado implícito», que no es individualmente transferible; normalmente los flujos que genera el contrato híbrido varían de la misma manera en que lo haría el derivado considerado aisladamente. Por ejemplo, un instrumento de deuda en el que los pagos por intereses se relacionan con un índice de valores.
- c. Créditos dudosos son aquellos créditos que presenten dudas razonables sobre su reembolso total (principal e intereses) en los términos pactados contractualmente. Dentro de estos se incluyen los créditos morosos, que son aquellos que tienen algún importe vencido, bien del principal, bien de los intereses o gastos pactados contractualmente, con más de tres meses de antigüedad. Véase detalle en cuadro 4.99. Pueden existir diferencias entre ambos importes, debido al distinto momento de actualización de cuadros.

Cuadro 4.4

- a. Las posiciones cortas en valores recogen el importe de los pasivos financieros originados por la venta en firme de activos financieros adquiridos temporalmente o recibidos en préstamo. No obstante, el cuadro 4.4 muestra las posiciones cortas en el activo (columnas 6 y 10) y la resta de los totales de «Valores distintos de acciones y participaciones» de Residentes en España y Resto del mundo. De esta forma, las columnas 4 y 8 recogen cifras netas y siguen un criterio uniforme con el de los estados que las entidades remiten por motivos estadísticos (y, por tanto, con el capítulo 8 de este Boletín), según el cual se exige deducir las posiciones cortas de valores de la partida «Valores distintos de acciones» [véase Norma 71.^a c) iii)].

Cuadro 4.5

- a. En el cuadro 8.28 puede consultarse el detalle por sectores institucionales. Existen discrepancias entre ambos importes debidas a diferencias de ámbito institucional, al momento de actualización de ambos cuadros, y a la distinta contabilización de la adquisición de valores de Fondos de titulización con los que se titulizan activos financieros que se mantienen en el balance de la entidad (ver novedades del Boletín Estadístico de enero de 2010 y de Febrero 2014).
- b. Los pasivos por transferencias de activos (participaciones de activos) recogen los fondos captados por la entidad en las operaciones de transferencias de activos financieros en las que el activo financiero transferido no ha podido causar baja en el balance por no haberse transferido sustancialmente los riesgos y beneficios asociados a su propiedad.
- c. Los pasivos financieros híbridos recogen los pasivos financieros que incluyen simultáneamente un contrato principal diferente de un derivado junto con un derivado financiero, denominado «derivado implícito», que no es individualmente transferible; normalmente los flujos que genera el contrato híbrido varían de la misma manera en que lo haría el derivado considerado aisladamente. Por ejemplo, un depósito cuyo tipo de interés depende de la evolución del precio de una acción.
- d. Los depósitos subordinados recogen el importe de los depósitos recibidos que, a efectos de prelación de créditos, se sitúan detrás de los acreedores comunes.
- e. Esta columna incluye los depósitos a la vista, depósitos de ahorro, depósitos a plazo y cesiones temporales. Sin embargo no se incluyen las cédulas hipotecarias que tengan naturaleza de depósitos, ni los pasivos por transferencias de activos. Las cédulas hipotecarias son instrumentos cuyo capital e intereses están garantizados y que cuando son no negociables se recogen en la rúbrica de depósitos. Los pasivos por transferencias de activos se encuentran definidos en la nota “b” relativa a este cuadro 4.5. El importe que figura en la columna 13 del 4.5 aparece detallado por provincias y por comunidades autónomas en los cuadros 4.29 y 4.31.

Cuadro 4.6

- a. Véase detalle en cuadro 4.9.

Cuadro 4.7

- a. Los ajustes de valoración al patrimonio neto recogen los importes de los ajustes realizados a los activos y pasivos que se registran transitoriamente en el patrimonio neto, bajo este concepto, hasta que se produzca su extinción o realización, momento en el que se registran en la cuenta de pérdidas y ganancias.
- b. Los ajustes de valoración de activos y pasivos financieros no recogen los intereses devengados y a las correcciones de valoración por deterioro de activos que se presentan en rúbricas separadas del activo y/o pasivo.
- c. Las correcciones de valor por deterioro de activos recogen los importes constituidos (provisiones) para la cobertura de pérdidas por deterioro, tanto de los créditos como del resto de activos.
- d. Las correcciones de valor por deterioro de activos, total para créditos, recogen los importes constituidos para la cobertura (provisiones), tanto específica como genérica, de riesgo de insolvencia de los créditos concedidos a la clientela.
- e. Hasta diciembre de 2013 esta columna presenta información sobre las correcciones de valor por deterioro de activos, específicas para créditos, es decir, recoge exclusivamente las coberturas (provisiones) específicas por riesgo de insolvencia de los créditos dudosos concedidos a otros sectores residentes. A partir de los datos de 2014, se añade a estas provisiones el importe acumulado de las variaciones de valor razonable atribuibles a cambios en el riesgo de crédito.
- f. La cifra de beneficios netos (columna 6) (siguiendo el mismo criterio que en el resto de cuadros del capítulo 4) recoge la suma de los beneficios o pérdidas de cada una de las entidades de depósito tomadas de forma individual. Esta cifra está muy influida por el proceso de segregación del negocio bancario de las cajas de ahorro a bancos de nueva creación. Dado que una parte significativa de las acciones de estos nuevos bancos forma parte de la cartera de valores de las propias cajas de ahorros, los resultados que arrojan los bancos a los que se ha traspasado el negocio, se transmiten a los resultados de las cajas, amplificando la cifra de beneficios (o pérdidas) netos agregados del conjunto de entidades de depósito. Con el fin de facilitar la interpretación del importe de beneficios netos (columna 6), se recoge en esta columna la cuantía que, dentro de dichos beneficios netos, se debe a las pérdidas por deterioro de participaciones.

Cuadro 4.8

- a. Véase detalle en cuadro 4.9.

Cuadro 4.9

- a. Los derivados de negociación recogen el valor razonable a favor de la entidad de los derivados que no formen parte de coberturas contables.
- b. Los derivados de cobertura recogen el valor razonable a favor de la entidad de los derivados designados como instrumentos de cobertura en coberturas contables.
- c. Los contratos de seguros vinculados a pensiones recogen el valor razonable de las pólizas de seguros suscritas por la entidad para cubrir sus compromisos por pensiones con el personal, que no cumplen con los requisitos establecidos en la CBE 4/04 en su norma trigésimo quinta para no registrarlos en balance.
- d. Los activos fiscales incluyen el importe de todos los activos de naturaleza fiscal tales como impuestos pagados a cuenta, activos derivados de bases imponibles negativas o créditos por deducciones fiscales pendientes de compensar.
- e. Los derivados de negociación recogen el valor razonable en contra de la entidad de los derivados que no formen parte de coberturas contables.
- f. Los derivados de cobertura recogen el valor razonable en contra de la entidad de los derivados designados como instrumentos de cobertura en coberturas contables.
- g. Las cuentas de recaudación incluyen el importe recaudado por cuenta de las Administraciones Públicas por impuestos, tasas, arbitrios y cuotas a la Seguridad Social pendientes de ingreso definitivo en el organismo correspondiente.
- h. Los pasivos fiscales incluyen el importe de todos los pasivos de naturaleza fiscal, principalmente el importe a pagar por el impuesto sobre el beneficio relativo a la ganancia fiscal del ejercicio.

Cuadro 4.10

- a. Recoge exclusivamente el importe de las coberturas específicas por riesgo de insolvencia de los créditos concedidos a otros sectores residentes.
- b. A partir de 2014, no se dispone de información sobre este detalle.

Cuadro 4.11

- a. El detalle en cada uno de los subsectores de las AAPP puede encontrarse en el cuadro 8.25. Existen pequeñas diferencias, debido a la diferente definición de crédito en ambos cuadros y al distinto momento de actualización de ambos cuadros.

Véase nota "a" del cuadro 4.A.

- b. El detalle por provincias y por CCAA puede consultarse en los cuadros 4.28 y 4.29.
- c. El detalle del total por instrumentos aparece en el cuadro 4.3. Además, puede consultarse el detalle por sectores institucionales en el cuadro 8.26. Las pequeñas discrepancias entre los importes de este cuadro y los del cuadro 8.26 se deben a diferencias de ámbito institucional, del concepto del crédito y del momento de actualización de ambos cuadros.

Cuadro 4.99

- a. Véase nota al cuadro 4.1 columna 12.
- b. Hasta la entrada en vigor de la circular 4/2004, este importe estaba integrado en la columna 10.
- c. Hasta la entrada en vigor de la circular 4/2004, no se disponía del detalle de los dudosos para los establecimientos financieros de crédito.
- d. Véase nota al cuadro 4.1 columna 13.
- e. Activos considerados dudosos por presentar dudas sobre su reembolso total sin poder considerarse sin embargo ni morosos ni fallidos.
- f. Activos considerados dudosos por ser frente a países de determinado grupo de riesgo.

Cuadro 4.13

- a. De las empresas y los empresarios individuales que reciben los créditos.
- b. Véanse notas a los cuadros 8.26 y 8.27.
- c. A partir de la edición de Junio de 2014, se ha producido una reclasificación de las entidades de contrapartida central, cuyos importes se han incorporado a esta serie. Véase detalle en cuadro 4.18.
- d. Hasta diciembre de 2013 se incluyen créditos con garantía hipotecaria. Después de esta fecha se incluyen créditos que cuenten con una garantía real inmobiliaria, incluidas las instrumentadas como arrendamientos financieros, cualquiera que sea el inmueble recibido en garantía.
- e. Recoge los préstamos y créditos a hogares destinados a la adquisición de terrenos y fincas rústicas, la adquisición de valores, la adquisición de bienes y servicios corrientes no considerados de consumo duradero (por ejemplo, préstamos para financiar gastos de viaje) y los destinados a finalidades diversas no incluidos entre los anteriores.
- f. A partir de la edición de Junio de 2014, se ha producido una reclasificación de las entidades de contrapartida central, cuyos importes se han excluido de esta serie.
- g. Este concepto se refiere a los créditos concedidos a hogares, con garantía de vivienda pero destinados a un uso distinto del de su adquisición y de la financiación de actividades productivas. Por tanto, estos créditos están incluidos entre los concedidos para rehabilitación, consumo duradero y resto, es decir, son parte de las columnas 8 a 10.
- h. A partir de la edición de Junio de 2014, se ha producido una reclasificación de las entidades de contrapartida central, cuyos importes se han incorporado a esta serie. Véase detalle en cuadro 4.18 (columnas 12 a 22).
- i. A partir de 2014, no se dispone de información sobre este detalle.
- j. Recoge los dudosos de los préstamos y créditos a hogares destinados a la adquisición de terrenos y fincas rústicas, la adquisición de valores, la adquisición de bienes y servicios corrientes no considerados de consumo duradero (por ejemplo préstamos para financiar gastos de viaje) y los destinados a finalidades diversas no incluidos entre los anteriores.
- k. Este concepto se refiere a los dudosos de los créditos concedidos a hogares, con garantía de vivienda pero destinados a un uso distinto del de su adquisición y de la financiación de actividades productivas. Por tanto, estos dudosos están incluidos entre los concedidos para rehabilitación, consumo duradero y resto, es decir, son parte de las columnas 21 a 23.

Cuadro 4.14

- a. De las empresas y los empresarios individuales que reciben los créditos.
- b. A partir de la edición de Junio de 2014, se ha producido una reclasificación de las entidades de contrapartida central, cuyos importes se han incorporado a esta serie. Véase detalle en cuadro 4.19.
- c. Hasta diciembre de 2013 se incluyen créditos con garantía hipotecaria. Después de esta fecha se incluyen créditos que cuenten con una garantía real inmobiliaria, incluidas las instrumentadas como arrendamientos financieros, cualquiera que sea el inmueble recibido en garantía
- d. Recoge los préstamos y créditos a hogares destinados a la adquisición de terrenos y fincas rústicas, la adquisición de valores, la adquisición de bienes y servicios corrientes no considerados de consumo duradero (por ejemplo préstamos para financiar gastos de viaje) y los destinados a finalidades diversas no incluidos entre los anteriores.
- e. A partir de la edición de Junio de 2014, se ha producido una reclasificación de las entidades de contrapartida central, cuyos importes se han excluido de esta serie.
- f. Este concepto se refiere a los créditos concedidos a hogares, con garantía de vivienda pero destinados a un uso distinto del de su adquisición y de la financiación de actividades productivas. Por tanto, estos créditos están incluidos entre los concedidos para rehabilitación, consumo duradero y resto, es decir, son parte de las columnas 8 a 10.

g. A partir de la edición de Junio de 2014, se ha producido una reclasificación de las entidades de contrapartida central, cuyos importes se han incorporado a esta serie. Véase detalle en cuadro 4.19 (columnas 12 a 22).

h. A partir de 2014, no se dispone de información sobre este detalle.

i. Recoge los dudosos de los préstamos y créditos a hogares destinados a la adquisición de terrenos y fincas rústicas, la adquisición de valores, la adquisición de bienes y servicios corrientes no considerados de consumo duradero (por ejemplo préstamos para financiar gastos de viaje) y los destinados a finalidades diversas no incluidos entre los anteriores

i. Este concepto se refiere a los dudosos de los créditos concedidos a hogares, con garantía de vivienda pero destinados a un uso distinto del de su adquisición y de la financiación de actividades productivas. Por tanto, estos créditos están incluidos en: 1) una parte de la columna 15 (financiación de actividades productivas), en tanto que esta incluye dudosos de créditos tanto a sociedades no financieras como a empresarios individuales, pudiendo estos últimos realizar este tipo de operaciones; 2) el resto, se supone que la mayor parte, en las columnas 21 a 23, que recogen dudosos de los créditos a los hogares para fines distintos de la adquisición de viviendas.

Cuadro 4.17

- a. De las empresas y los empresarios individuales que reciben los créditos.
- b. A partir de la edición de Junio de 2014, se ha producido una reclasificación de las entidades de contrapartida central, cuyos importes se han incorporado a esta serie. Véase detalle en cuadro 4.22.
- c. Hasta diciembre de 2013 se incluyen créditos con garantía hipotecaria. Después de esta fecha se incluyen créditos que cuenten con una garantía real inmobiliaria, incluidas las instrumentadas como arrendamientos financieros, cualquiera que sea el inmueble recibido en garantía
- d. Recoge los préstamos y créditos a hogares destinados a la adquisición de terrenos y fincas rústicas, la adquisición de valores, la adquisición de bienes y servicios corrientes no considerados de consumo duradero (por ejemplo préstamos para financiar gastos de viaje) y los destinados a finalidades diversas no incluidos entre los anteriores.
- e. A partir de la edición de Junio de 2014, se ha producido una reclasificación de las entidades de contrapartida central, cuyos importes se han excluido de esta serie.
- f. Este concepto se refiere a los créditos concedidos a hogares, con garantía de vivienda pero destinados a un uso distinto del de su adquisición y de la financiación de actividades productivas. Por tanto, estos créditos están incluidos en: 1) una parte de la columna 2 (financiación de actividades productivas), en tanto que esta incluye créditos tanto a sociedades no financieras como a empresarios individuales, pudiendo estos últimos realizar este tipo de operaciones; 2) el resto, se supone que la mayor parte, en las columnas 8 a 10, que recogen los créditos a los hogares para fines distintos de la adquisición de viviendas.
- g. A partir de la edición de Junio de 2014, se ha producido una reclasificación de las entidades de contrapartida central, cuyos importes se han incorporado a esta serie. Véase detalle en cuadro 4.22 (columnas 12 a 22).
- h. A partir de 2014, no se dispone de información sobre este detalle.
- i. Recoge los dudosos de los préstamos y créditos a hogares destinados a la adquisición de terrenos y fincas rústicas, la adquisición de valores, la adquisición de bienes y servicios corrientes no considerados de consumo duradero (por ejemplo préstamos para financiar gastos de viaje) y los destinados a finalidades diversas no incluidos entre los anteriores.
- j. Este concepto se refiere a los dudosos de los créditos concedidos a hogares, con garantía de vivienda pero destinados a un uso distinto del de su adquisición y de la financiación de actividades productivas. Por tanto, estos créditos están incluidos en: 1) una parte de la columna 15 (financiación de actividades productivas), en tanto que esta incluye dudosos de créditos tanto a sociedades no financieras como a empresarios individuales, pudiendo estos últimos realizar este tipo de operaciones; 2) el resto, se supone que la mayor parte, en las columnas 21 a 23, que recogen dudosos de los créditos a los hogares para fines distintos de la adquisición de viviendas.

Cuadro 4.18

- a. De las empresas y los empresarios individuales que reciben los créditos.
- b. Véase detalle en cuadro 4.23.
- c. Hasta diciembre de 2013, la actividad de comunicaciones se incluye en esta columna. A partir de 2014, se han excluido para incorporarse a la columna 11 de "Otros Servicios".
- d. A partir de la edición de Junio de 2014, se ha producido una reclasificación de las entidades de contrapartida central, cuyos importes se han incorporado a esta serie.

Cuadro 4.19

- a. De las empresas y los empresarios individuales que reciben los créditos.
- b. Véase detalle en cuadro 4.24.

- c. Hasta diciembre de 2013, la actividad de comunicaciones se incluye en esta columna. A partir de 2014, se han excluido para incorporarse a la columna 11 de "Otros Servicios"
- d. A partir de la edición de Junio de 2014, se ha producido una reclasificación de las entidades de contrapartida central, cuyos importes se han incorporado a esta serie.

Cuadro 4.22

- a. De las empresas y los empresarios individuales que reciben los créditos.
- b. Véase detalle en cuadro 4.27
- c. Hasta diciembre de 2013, la actividad de comunicaciones se incluye en esta columna. A partir de 2014, se han excluido para incorporarse a la columna 11 de "Otros Servicios"
- d. A partir de la edición de Junio de 2014, se ha producido una reclasificación de las entidades de contrapartida central, cuyos importes se han incorporado a esta serie.

Cuadro 4.23

- a. De las empresas y los empresarios individuales que reciben los créditos.
- b. Hasta marzo de 2005 no se disponía de este detalle para los EFC. A partir de dicha fecha y con motivo de la entrada en vigor de la CBE 4/2004, el importe está asignado a la industria correspondiente.

Cuadro 4.24

- a. De las empresas y los empresarios individuales que reciben los créditos.

Cuadro 4.27

- a. De las empresas y los empresarios individuales que reciben los créditos.
- b. Hasta marzo de 2005 no se disponía de este detalle para los EFC. A partir de dicha fecha y con motivo de la entrada en vigor de la CBE 4/2004, el importe está asignado a la industria correspondiente.

Cuadro 4.28

- a. En los créditos sin clasificar, además de las operaciones residuales para las cuales la entidad no haya podido determinar la provincia a la que deben ser adscritas, se recoge el importe de las operaciones de adquisición temporal de activos a través de entidades de contrapartida. En los depósitos sin clasificar se recogen las operaciones residuales para las cuales la entidad no haya podido determinar la provincia a la que deben ser adscritas. Véase también nota "e" del cuadro 4.5.
- b. Disponible desde I 2003.

Cuadro 4.29

- a. En los créditos sin clasificar, además de las operaciones residuales para las cuales la entidad no haya podido determinar la provincia a la que deben ser adscritas, se recoge el importe de las operaciones de adquisición temporal de activos a través de entidades de contrapartida. En los depósitos sin clasificar se recogen las operaciones residuales para las cuales la entidad no haya podido determinar la provincia a la que deben ser adscritas. Véase también nota "e" del cuadro 4.5.

Cuadro 4.30

- a. Además de las operaciones residuales para las cuales la entidad no haya podido determinar la Comunidad Autónoma a la que deben ser adscritas, recoge el importe de las operaciones de adquisición temporal de activos a través de entidades de contrapartida.

Cuadro 4.31

- a. Recoge operaciones residuales para las cuales la entidad no haya podido determinar la Comunidad Autónoma a la que deben ser adscritas. Véase nota "e" cuadro 4.5.

Cuadro 4.32

- a. Véase el detalle por subsectores en el cuadro 8.25. Existen discrepancias entre ambos importes debidas a diferencias de ámbito institucional, al momento de actualización de ambos cuadros, y a la distinta contabilización de la adquisición de valores de Fondos de titulización con los que se titilizan activos financieros que se mantienen en el balance de la entidad (ver novedades del Boletín Estadístico de enero de 2010 y de Febrero 2014).
- b. Véase detalle por provincias y CCAA en los cuadros 4.28 y 4.29
- c. Véase detalle por instrumentos en cuadro 4.5. Además, el importe de esta columna, menos los depósitos de los FMM, en las entidades de crédito en su conjunto mas EFC, coincide, salvo pequeñas diferencias debidas al distinto momento de actualización de ambos cuadros, con el de la columna 1 del cuadro 8.28. En este último cuadro puede consultarse el detalle por sectores institucionales.

Cuadro 4.36

- a. Véase detalle en cuadro 4.37.
- b. Véase detalle en cuadro 4.38.
- c. Véase detalle en la columna 8 del cuadro 4.39 y en el cuadro 4.40.

Cuadro 4.37

- a. Véase detalle en cuadro 4.39.

Cuadro 4.38

- a. Véase detalle en cuadro 4.39.

Cuadro 4.39

- a. Hay que tener en cuenta que si bien los resultados de la cartera de renta variable están en el detalle de este cuadro, estos no se incluyen entre los productos financieros.
- b. Desde 1996 estos intereses se incluyen entre los intereses de valores de renta fija.

Cuadro 4.45

- a. Se agrupan aquí las entidades de crédito de ámbito operativo limitado (ECAOL) que, según lo establecido en el RD 692/96 de 26 de abril, se transformaron en establecimientos financieros de crédito (EFC). Las ECAOL existentes en el momento del cambio eran: Entidades de Financiación, Sociedades de crédito hipotecario y Sociedades de arrendamiento financiero. Las Sociedades Mediadoras del mercado de dinero (SMMD), desaparecieron en 1994 al transformarse en Sociedades o Agencias de Valores tras su regulación por la ley del Mercado de Valores 24/88 de 24 de julio.
- b. Véase nota "a" del cuadro 4.A.

Cuadro 4.46

- a. Se agrupan aquí las entidades de crédito de ámbito operativo limitado (ECAOL) que, según lo establecido en el RD 692/96 de 26 de abril, se transformaron en establecimientos financieros de crédito (EFC). Las ECAOL existentes en el momento del cambio eran: Entidades de Financiación, Sociedades de crédito hipotecario y Sociedades de arrendamiento financiero. Las Sociedades Mediadoras del mercado de dinero (SMMD), desaparecieron en 1994 al transformarse en Sociedades o Agencias de Valores tras su regulación por la ley del Mercado de Valores 24/88 de 24 de julio.

Cuadro 4.47

- a. Véanse detalles en los cuadros 4.48 y 4.49.

Cuadro 4.51

- a. Véanse detalle por instrumentos en el cuadro 4.53.
- b. Véanse detalle en el cuadro 4.54.
- c. Véanse detalle en el cuadro 4.56.
- d. Recoge los dudosos que lo son por razón de morosidad, es decir, aquellos instrumentos de deuda que tienen importes vencidos por cualquier concepto (principal, intereses,...) bien con una antigüedad superior a tres meses, bien por un importe superior al 25% de la deuda (salvo que se clasifique como fallidos).

Cuadro 4.52

- a. Véanse detalle por instrumentos en el cuadro 4.55.
- b. Véanse detalle en el cuadro 4.57.
- c. Véanse detalle en el cuadro 4.58.

Cuadro 4.53

- a. Véanse notas al cuadro 4.3.

Cuadro 4.54

- a. Véanse notas al cuadro 4.4.

Cuadro 4.55

- a. Véanse notas al cuadro 4.5.

Cuadro 4.57

- a. Véanse notas al cuadro 4.7.

Cuadro 4.81

- a. Véase detalle por instrumentos en el cuadro 4.83
- b. Véase detalle en el cuadro 4.84
- c. Recoge los dudosos que lo son por razón de morosidad, es decir, aquellos instrumentos de deuda que tienen importes vencidos por cualquier concepto (principal, intereses, ...) bien con una antigüedad superior a tres meses, bien por un importe superior al 25% de la deuda (salvo que se clasifique como fallidos).

Cuadro 4.82

- a. Véase detalle en el cuadro 4.85
- b. Véase detalle en el cuadro 4.86

Cuadro 4.83

- a. Hasta mayo de 2005, esta columna recoge el total de dudosos (todos los sectores) y no sólo el de Otros Sectores Residentes.

Cuadro 4.85

- a. Véanse notas al cuadro 4.7.

CAPÍTULO 5 INSTITUCIONES FINANCIERAS

5. INSTITUCIONES FINANCIERAS
B) Balance agregado

5.1 (1ª parte) Activos financieros = Pasivos más activos financieros netos
Valores absolutos

m.m. de euros

	Institu- ciones finan- cieras 1=2+10	Instituciones financieras monetarias								Institu- ciones finan- cieras no mo- netar- ias 10	
		Total 2=3+4	Banco de España 3	Otras instituciones financieras monetarias							Fondos mercado monetario (FIAMM) 9
				Total 4=5+9	Entidades de crédito			ICO 8			
					Total 5=6+7+8	Bancos cajas y cooper- ativas 6	Estable- cimientos finan- cieras de crédito 7				
03	2 182,8	1 657,9	105,7	1 552,2	1 494,0	1 426,8	36,5	27,0	58,2	524,9	
04	2 527,1	1 880,5	109,5	1 770,9	1 712,8	1 634,9	42,3	25,9	58,2	646,6	
05	3 129,2	2 309,9	123,9	2 186,0	2 131,0	2 042,4	51,9	27,4	55,0	819,2	
06	3 686,6	2 646,6	136,9	2 509,7	2 509,6	2 404,9	60,7	33,3	0,1	1 040,0	
07	4 348,6	3 151,2	174,0	2 977,2	2 977,2	2 862,8	65,3	40,0	-	1 197,5	
04 IV	2 527,1	1 880,5	109,5	1 770,9	1 712,8	1 634,9	42,3	25,9	58,2	646,6	
05 I	2 652,6	1 968,0	118,9	1 849,1	1 794,9	1 715,3	42,8	26,2	54,2	684,6	
05 II	2 866,1	2 124,5	122,8	2 001,7	1 946,9	1 862,6	47,1	27,4	54,8	741,6	
05 III	2 935,6	2 162,9	117,5	2 045,4	1 990,2	1 905,9	48,2	26,8	55,2	772,7	
05 IV	3 129,2	2 309,9	123,9	2 186,0	2 131,0	2 042,4	51,9	27,4	55,0	819,2	
06 I	3 253,9	2 365,9	126,2	2 239,8	2 205,3	2 112,5	52,1	30,5	34,5	888,0	
06 II	3 372,2	2 451,0	132,3	2 318,8	2 283,6	2 185,7	55,0	32,3	35,2	921,2	
06 III	3 507,4	2 543,0	125,5	2 417,5	2 390,8	2 289,1	57,4	33,8	26,7	964,3	
06 IV	3 686,6	2 646,6	136,9	2 509,7	2 509,6	2 404,9	60,7	33,3	0,1	1 040,0	
07 I	3 842,0	2 736,2	135,7	2 600,5	2 600,5	2 492,8	60,8	35,6	-	1 105,8	
07 II	4 032,2	2 878,9	150,3	2 728,5	2 728,5	2 620,3	56,6	41,6	-	1 153,4	
07 III	4 124,9	2 963,7	142,3	2 821,5	2 821,5	2 709,5	58,6	43,6	-	1 161,2	
07 IV	4 348,6	3 151,2	174,0	2 977,2	2 977,2	2 862,8	65,3	40,0	-	1 197,5	
08 I	4 321,2	3 172,8	138,4	3 034,3	2 995,9	2 883,7	64,7	43,1	38,4	1 148,5	
08 II	4 474,3	3 297,8	150,2	3 147,6	3 112,8	2 997,6	67,3	45,2	34,8	1 176,4	
08 III	4 527,2	3 361,0	174,6	3 186,4	3 155,4	3 035,9	67,4	49,0	31,1	1 166,2	

5. INSTITUCIONES FINANCIERAS
B) Balance agregado

5.1 (2ª parte) Activos financieros = Pasivos más activos financieros netos
Valores absolutos

m.m. de euros

	Institu- ciones finan- cieras no mo- netar- ias =15+27 14=13=	Instituciones financieras no monetarias excepto seguros y fondos de pensiones											Empresas de segu- ros y Fondos de pen- siones 27	
		Total 15=16+23	Otras instituciones financieras							Auxiliares financieros				
			Total 16=17a22	Instituc de inver- sion ex- cepto FIAMM 17	Socie- dades de valores 18	Fondos de títu- liza- cion 19	Fondos de inver- sion in mobi- liaria 20	Emiso- res de parti- cipacion. prefer- entes 21	Resto 22	Total 23=24a26	Fondos de garan- ta de depósi- tos 24	Agen- cias de valores 25		Resto 26
03	524,9	284,8	274,3	174,6	10,3	85,8	0,8	1,6	1,2	10,5	4,8	0,5	5,2	240,1
04	646,6	376,7	365,2	202,5	9,7	131,3	1,6	18,4	1,7	11,5	5,5	0,6	5,4	269,9
05	819,2	515,1	503,2	237,1	12,2	183,9	2,5	65,7	1,8	11,9	5,6	0,8	5,6	304,2
06	1 040,0	715,8	701,6	302,6	16,2	254,4	2,8	123,5	2,0	14,3	6,1	0,9	7,3	324,1
07	1 197,5	871,8	849,8	289,8	21,8	368,9	1,7	166,6	6,5	16,4	7,1	1,2	8,1	331,2
04 IV	646,6	376,7	365,2	202,5	9,7	131,3	1,6	18,4	1,7	11,5	5,5	0,6	5,4	269,9
05 I	684,6	406,9	395,6	213,4	12,4	139,3	2,1	26,8	1,7	11,3	5,3	0,6	5,3	277,7
05 II	741,6	460,1	448,7	222,7	15,0	160,1	2,2	46,9	1,8	11,4	5,3	0,7	5,4	281,5
05 III	772,7	480,1	468,6	233,3	13,0	160,0	2,5	58,0	1,8	11,6	5,4	0,8	5,4	292,5
05 IV	819,2	515,1	503,2	237,1	12,2	183,9	2,5	65,7	1,8	11,9	5,6	0,8	5,6	304,2
06 I	888,0	580,0	567,5	267,3	12,9	192,7	2,6	90,0	1,9	12,5	5,8	1,0	5,7	308,0
06 II	921,2	610,5	598,1	263,8	12,0	211,2	2,4	106,7	1,9	12,5	5,8	0,9	5,7	310,7
06 III	964,3	643,9	631,2	274,7	16,1	218,5	2,6	117,4	1,9	12,7	6,0	1,0	5,8	320,4
06 IV	1 040,0	715,8	701,6	302,6	16,2	254,4	2,8	123,5	2,0	14,3	6,1	0,9	7,3	324,1
07 I	1 105,8	773,0	758,1	305,4	14,8	285,3	2,8	143,8	5,6	15,3	6,5	1,1	7,7	332,4
07 II	1 153,4	819,1	802,0	312,3	18,0	314,6	2,5	149,7	5,6	16,2	6,6	1,2	8,5	335,1
07 III	1 161,2	824,8	804,3	305,5	19,5	323,4	2,3	151,1	6,4	16,7	6,8	1,2	8,7	340,2
07 IV	1 197,5	871,8	849,8	289,8	21,8	368,9	1,7	166,6	6,5	16,4	7,1	1,2	8,1	331,2
08 I	1 148,5	819,0	802,0	232,7	20,2	384,1	1,3	158,8	6,5	16,8	7,2	0,3	8,1	329,7
08 II	1 176,4	846,9	825,4	214,3	20,5	414,1	1,1	173,4	6,5	18,1	7,2	0,3	9,5	333,0
08 III	1 166,2	839,8	814,7	195,9	16,8	420,3	0,9	181,8	6,6	18,5	7,5	0,3	9,6	333,1

5. INSTITUCIONES FINANCIERAS
B) Balance agregado

5.1 (3ª parte) Activos financieros = Pasivos más activos financieros netos
Valores absolutos

m.m. de euros

	Empresas de seguros y Fondos de pensiones +33+34 28=27+29+30	Entidades de seguros privados 29	Mutualidades de previsión social			Consortio de Compensación de Seguros 33	Fondos de pensiones externos (Ley 8/87) 34
			Total	Ámbito nacional	Ámbito CCAA		
			30=31+32	31	32		
03	240,1	157,9	18,9	6,7	12,2	4,6	58,7
04	269,9	176,9	21,3	7,3	14,0	5,4	67,8
05	304,2	196,4	24,5	8,5	16,0	6,1	80,9
06	324,1	208,9	26,9	9,3	17,6	6,7	88,5
07	331,2	210,1	28,3	9,7	18,6	7,2	91,5
04 IV	269,9	176,9	21,3	7,3	14,0	5,4	67,8
05 I	277,7
05 II	281,5
05 III	292,5
05 IV	304,2	196,4	24,5	8,5	16,0	6,1	80,9
06 I	308,0
06 II	310,7
06 III	320,4
06 IV	324,1	208,9	26,9	9,3	17,6	6,7	88,5
07 I	332,4
07 II	335,1
07 III	340,2
07 IV	331,2	210,1	28,3	9,7	18,6	7,2	91,5
08 I	329,7
08 II	333,0
08 III	333,1

5. INSTITUCIONES FINANCIERAS
B) Balance agregado

5.2 (1ª parte) Activos financieros = Pasivos más activos financieros netos
Estructuras

Porcentaje

	Instituciones financieras 1=2+10	Instituciones financieras monetarias								Instituciones financieras no monetarias 10	
		Total 2=3+4	Banco de España 3	Otras instituciones financieras monetarias							Fondos mercado monetario (FIAMM) 9
				Total 4=5+9	Entidades de crédito			Fondos mercado monetario (FIAMM) 9			
					Total 5=6+7+8	Bancos cajas y cooperativas 6	Establecimientos financieros de crédito 7		ICO 8		
03	100,00	75,95	4,84	71,11	68,45	65,37	1,67	1,24	2,67	24,05	
04	100,00	74,37	4,33	70,04	67,74	64,66	1,67	1,02	2,30	25,63	
05	100,00	73,73	3,96	69,77	68,02	65,19	1,66	0,88	1,75	26,27	
06	100,00	71,66	3,71	67,95	67,95	65,11	1,64	0,90	0,00	28,34	
07	100,00	72,31	3,99	68,33	68,33	65,57	1,50	0,92	-	27,69	
04 IV	100,00	74,37	4,33	70,04	67,74	64,66	1,67	1,02	2,30	25,63	
05 I	100,00	74,13	4,48	69,65	67,61	64,62	1,61	0,99	2,04	25,87	
05 II	100,00	74,06	4,28	69,78	67,87	64,92	1,64	0,95	1,91	25,94	
05 III	100,00	73,59	4,00	69,59	67,71	64,84	1,64	0,91	1,88	26,41	
05 IV	100,00	73,73	3,96	69,77	68,02	65,19	1,66	0,88	1,75	26,27	
06 I	100,00	72,62	3,87	68,74	67,69	64,84	1,60	0,94	1,06	27,38	
06 II	100,00	72,57	3,92	68,65	67,61	64,71	1,63	0,96	1,04	27,43	
06 III	100,00	72,38	3,57	68,81	68,05	65,15	1,63	0,96	0,76	27,62	
06 IV	100,00	71,66	3,71	67,95	67,95	65,11	1,64	0,90	0,00	28,34	
07 I	100,00	71,13	3,53	67,60	67,60	64,78	1,58	0,92	-	28,87	
07 II	100,00	71,29	3,72	67,57	67,57	64,82	1,40	1,03	-	28,71	
07 III	100,00	71,68	3,44	68,24	68,24	65,45	1,41	1,05	-	28,32	
07 IV	100,00	72,31	3,99	68,33	68,33	65,57	1,50	0,92	-	27,69	
08 I	100,00	73,26	3,19	70,07	69,19	66,43	1,49	0,99	0,88	26,74	
08 II	100,00	73,52	3,34	70,18	69,41	66,63	1,49	1,00	0,77	26,48	
08 III	100,00	74,05	3,83	70,21	69,53	66,68	1,48	1,08	0,68	25,95	

5. INSTITUCIONES FINANCIERAS
B) Balance agregado

5.2 (2ª parte) Activos financieros = Pasivos más activos financieros netos
Estructuras

Porcentaje

	Institu- ciones financie- ras no moneta- rias =15+27 14=13=	Instituciones financieras no monetarias excepto seguros y fondos de pensiones												Empresas de segun- ros y Fondos de pen- siones 27
		Total	Otras instituciones financieras							Auxiliares financieros				
			Total	Instituc de inver sion co- lectiva excepto FIAMM	Socie- dades de valores	Fondos de tituli- zación	Fondos de inver- sion en mobili- aria	Emiso- res de parti- cipacion. preferen- tes	Resto	Total	Fondos de garan- tia de depósi- tos	Agen- cias de valores	Resto	
15=16+23	16=17a22	17	18	19	20	21	22	23=24a26	24	25	26			
03	24,05	13,05	12,57	8,00	0,47	3,93	0,04	0,07	0,06	0,48	0,22	0,02	0,24	11,00
04	25,63	14,90	14,44	8,01	0,38	5,19	0,06	0,73	0,07	0,46	0,22	0,03	0,21	10,73
05	26,27	16,44	16,06	7,57	0,39	5,87	0,08	2,10	0,06	0,38	0,18	0,03	0,18	9,83
06	28,34	19,38	18,99	8,19	0,44	6,89	0,08	3,35	0,05	0,39	0,16	0,03	0,20	8,96
07	27,69	19,97	19,59	6,64	0,50	8,45	0,04	3,82	0,15	0,38	0,16	0,03	0,19	7,72
04 IV	25,63	14,90	14,44	8,01	0,38	5,19	0,06	0,73	0,07	0,46	0,22	0,03	0,21	10,73
05 I	25,87	15,33	14,90	8,04	0,47	5,25	0,08	1,01	0,06	0,42	0,20	0,02	0,20	10,54
II	25,94	16,04	15,64	7,76	0,52	5,58	0,08	1,64	0,06	0,40	0,19	0,02	0,19	9,91
III	26,41	16,34	15,94	7,94	0,44	5,44	0,08	1,97	0,06	0,39	0,18	0,03	0,18	10,08
IV	26,27	16,44	16,06	7,57	0,39	5,87	0,08	2,10	0,06	0,38	0,18	0,03	0,18	9,83
06 I	27,38	17,80	17,42	8,21	0,40	5,92	0,08	2,76	0,06	0,38	0,18	0,03	0,18	9,58
II	27,43	18,08	17,71	7,81	0,36	6,25	0,07	3,16	0,06	0,37	0,17	0,03	0,17	9,36
III	27,62	18,33	17,97	7,82	0,46	6,22	0,07	3,34	0,05	0,36	0,17	0,03	0,16	9,29
IV	28,34	19,38	18,99	8,19	0,44	6,89	0,08	3,35	0,05	0,39	0,16	0,03	0,20	8,96
07 I	28,87	20,09	19,69	7,94	0,38	7,41	0,07	3,74	0,14	0,40	0,17	0,03	0,20	8,79
II	28,71	20,26	19,86	7,72	0,45	7,78	0,06	3,70	0,14	0,40	0,16	0,03	0,21	8,45
III	28,32	19,92	19,52	7,38	0,47	7,81	0,05	3,65	0,15	0,40	0,16	0,03	0,21	8,40
IV	27,69	19,97	19,59	6,64	0,50	8,45	0,04	3,82	0,15	0,38	0,16	0,03	0,19	7,72
08 I	26,74	18,86	18,51	5,36	0,46	8,85	0,03	3,66	0,15	0,36	0,17	0,01	0,19	7,87
II	26,48	18,82	18,45	4,76	0,46	9,20	0,03	3,85	0,15	0,38	0,16	0,01	0,21	7,66
III	25,95	18,45	18,06	4,30	0,37	9,23	0,02	3,99	0,14	0,38	0,17	0,01	0,21	7,51

5. INSTITUCIONES FINANCIERAS
B) Balance agregado

5.2 (3ª parte) Activos financieros = Pasivos más activos financieros netos
Estructuras

Porcentaje

	Seguros y fondos de pensiones +30+33+34 28=27=29+	Entidades de seguros privados 29	Mutualidades de previsión social			Consortio de Compensa- ción de Seguros 33	Fondos de pensiones externos (Ley 8/87) 34
			Total	Ámbito nacional	Ámbito CCAA		
			30=31+32	31	32		
03	11,00	7,23	0,86	0,31	0,56	0,21	2,69
04	10,73	7,00	0,84	0,29	0,55	0,21	2,68
05	9,83	6,27	0,78	0,27	0,51	0,20	2,58
06	8,96	5,66	0,73	0,25	0,48	0,18	2,40
07	7,72	4,81	0,65	0,22	0,43	0,17	2,10
04 IV	10,73	7,00	0,84	0,29	0,55	0,21	2,68
05 I	10,54
II	9,91
III	10,08
IV	9,83	6,27	0,78	0,27	0,51	0,20	2,58
06 I	9,58
II	9,36
III	9,29
IV	8,96	5,66	0,73	0,25	0,48	0,18	2,40
07 I	8,79
II	8,45
III	8,40
IV	7,72	4,81	0,65	0,22	0,43	0,17	2,10
08 I	7,87
II	7,66
III	7,51

CAPÍTULO 6 INSTITUCIONES FINANCIERAS MONETARIAS

6. INSTITUCIONES FINANCIERAS MONETARIAS

6A. Activo

A) Conciliación entre el balance financiero de las CFEE y el balance de los estados UEM

Datos referidos a Marzo de 2014

Millones de euros

	Instituciones financieras monetarias/ <i>Monetary financial institutions</i> A=B+C	Banco de España/ <i>National Central Bank</i> B (Cuadro 7.A)	Otras instituciones financieras monetarias/ <i>Other monetary financial institutions</i> C (Cuadro 8.A)	
I. TOTAL ACTIVO BALANCE UEM	3 508 919	381 323	3 127 596	I. TOTAL ASSETS EMU's BALANCE SHEET
I.1 ACTIVOS no incluidos en CFEE	55 975	3 984	51 991	I.1 ASSETS not included in FASE
Activo fijo	52 249	258	51 991	Fixed assets
Moneda en circulación (a)	3 726	3 726	-	Coins in circulation (a)
I.2 AJUSTES (b)	-3 452 943	-377 339	-3 075 605	I.2 ADJUSTMENTS (b)
II. ACTIVOS FINANCIEROS incluidos en CFEE (=I-I.1+I.2)	I. OUTSTANDING FINANCIAL ASSETS included in FASE (=I-I.1+I.2)
AF. 1 ORO MONETARIO Y D.E.G.	-	AF.1 MONETARY GOLD AND SDRs
Por instrumentos				By instrument
Oro monetario	-	Monetary gold
Derechos Especiales de Giro	-	Special Drawings Rights
Por sectores de contrapartida (c)				By counterpart sector (c)
AF. 2 EFECTIVO Y DEPÓSITOS	AF.2 CURRENCY AND DEPOSITS
Por instrumentos				By instrument
Efectivo	Currency
Otros depósitos	Other deposits
Por sectores de contrapartida				By counterpart sector
<i>Instituciones financieras</i>	<i>Financial institutions</i>
<i>Instituciones financieras monetarias</i>	<i>Monetary financial institutions</i>
<i>Instituciones financieras no monetarias</i>	-	...	<i>Non-monetary financial institutions</i>
<i>Resto del mundo</i>	<i>Rest of the world</i>
AF.3 VALORES DISTINTOS DE ACCIONES	AF.3 SECURITIES OTHER THAN SHARES
Por instrumentos				By instrument
Valores a corto plazo	Short-term securities
Valores a largo plazo	Long-term securities
Derivados	Financial derivatives
Por sectores de contrapartida				By counterpart sector
<i>Sociedades no financieras</i>	<i>Non-financial corporations</i>
<i>Instituciones financieras</i>	<i>Financial institutions</i>
<i>Instituciones financieras monetarias</i>	<i>Monetary financial institutions</i>
<i>Instituciones financieras no monetarias</i>	<i>Non-monetary financial institutions</i>
<i>Administraciones Públicas</i>	<i>General government</i>
<i>Resto del mundo</i>	<i>Rest of the world</i>

March 2014 data

EUR millions

6A. Assets

6. MONETARY FINANCIAL INSTITUTIONS

A) Reconciliation between FASE's financial balance sheet and EMU's balance sheet

Véanse notas al final del capítulo./ See notes at the end of the chapter.

6. INSTITUCIONES FINANCIERAS MONETARIAS

6A. Activo (continuación)

A) Conciliación entre el balance financiero de las CFEE y el balance de los estados UEM

Datos referidos a Marzo de 2014

Millones de euros

	Instituciones financieras monetarias/ <i>Monetary financial institutions</i> A=B+C	Banco de España/ <i>National Central Bank</i> B (Cuadro 7.A)	Otras instituciones financieras monetarias/ <i>Other monetary financial institutions</i> C (Cuadro 8.A)	
I. ACTIVOS FINANCIEROS incluidos en CFEE (continuación)				I. OUTSTANDING FINANCIAL ASSETS included in FASE (cont.)
AF.4 PRÉSTAMOS	AF.4 LOANS
Por instrumentos				By instrument
Préstamos a corto plazo.	-	...	Short-term loans
Préstamos a largo plazo.	Long-term loans
Por sectores de contrapartida				By counterpart sector
<i>Sociedades no financieras</i>	<i>Non-financial corporations</i>
<i>Instituciones financieras.</i>	...	-	...	<i>Financial institutions</i>
<i>Instituciones financieras monetarias</i>	...	-	...	<i>Monetary financial institutions</i>
<i>Instituciones financieras no monetarias</i>	...	-	...	<i>Non-monetary financial institutions</i>
<i>Administraciones Públicas.</i>	<i>General government</i>
<i>Hogares e instituciones sin fines de lucro</i>	<i>Households and non-profit institutions</i>
<i>Resto del mundo</i>	...	-	...	<i>Rest of the world</i>
AF.5 ACCIONES Y PARTICIPACIONES.	AF.5 SHARES AND OTHER EQUITY
Por instrumentos				By instrument
Acciones cotizadas	-	...	Quoted shares
Acciones no cotizadas	-	...	Unquoted shares
Otras participaciones	Other equity
Participaciones en fondos de inversión	-	...	Mutual funds shares
Por sectores de contrapartida				By counterpart sector
<i>Sociedades no financieras</i>	...	-	...	<i>Non-financial corporations</i>
<i>Instituciones financieras.</i>	...	-	...	<i>Financial institutions</i>
<i>Instituciones financieras monetarias</i>	...	-	...	<i>Monetary financial institutions</i>
<i>Instituciones financieras no monetarias</i>	...	-	...	<i>Non-monetary financial institutions</i>
<i>Resto del mundo</i>	<i>Rest of the world</i>
AF.7 OTRAS CUENTAS PENDIENTES DE COBRO	AF.7 OTHER ACCOUNTS RECEIVABLE
AF.71 Crédito comercial.	-	-	-	AF.71 Trade credit
AF.79 Otras ctas ptes de cobro excl. el cdto comercial	AF.79 Other accounts receivable excluding trade credits

March 2014 data

EUR millions

6A. Assets (cont.)

6. MONETARY FINANCIAL INSTITUTIONS
A) Reconciliation between FASE's financial balance sheet and EMU's balance sheet

Véanse notas al final del capítulo./ See notes at the end of the chapter.

6. INSTITUCIONES FINANCIERAS MONETARIAS
A) Balance según los estados de la zona del euro

6.1 Activo: resumen

mm de euros

	Total	Por residencia				Por instrumentos							Por monedas		
		Residentes en España (a)	Residentes en otros países de zona euro (b)	Resto del mundo (c)	Rúbricas no clasificadas por residencia del emisor (a)	Préstamos y créditos (a)	Valores representativos de deuda (a)	Participaciones en Fondos de Inversión (d)	Participaciones en el capital (e)	Efectivo	Activo fijo	Otros activos no clasificados	Euros	Monedas distintas del euro	Sin clasificar
	=13 a 15 =6 a 12 =2 a 5	2	3	4	5=10a12	6	7	8	9	10	11	12	13	14	15
10	3 675,9	2 899,9	215,7	224,1	336,2	2 474,4	713,8	0,0	181,3	7,9	50,0	278,3	3 176,2	186,0	313,7
11	3 979,3	3 074,4	222,0	244,9	438,0	2 555,3	756,2	0,0	254,0	7,5	57,4	373,1	3 353,5	212,3	413,5
12	4 133,2	3 169,2	220,4	256,1	487,5	2 616,8	788,6	0,0	258,6	7,4	53,3	426,8	3 482,0	188,7	462,5
13	3 535,3	2 732,2	202,8	204,6	395,7	2 138,0	734,4	0,0	281,5	7,3	52,1	336,3	2 981,8	178,8	374,7
14	R 3 335,0	2 480,8	208,6	209,6	436,0	1 966,4	729,9	3,2	199,4	7,6	47,2	381,2	2 808,9	140,8	385,3
15	3 276,3	2 389,5	211,9	249,0	425,9	1 920,6	731,2	3,5	195,1	8,0	48,2	369,7	2 718,7	163,3	394,3
15 Mar	3 369,4	2 452,5	224,0	230,3	462,6	1 978,2	729,4	3,7	195,4	7,2	47,7	407,7	2 808,3	163,5	397,7
15 Abr	3 317,5	2 422,3	213,9	229,3	452,0	1 943,2	719,9	4,2	198,2	7,0	48,0	397,1	2 762,9	159,8	394,8
15 May	3 306,0	2 419,3	214,6	227,3	444,7	1 931,2	730,4	4,3	195,4	6,5	47,9	390,3	2 751,3	162,4	392,3
15 Jun	3 311,9	2 434,7	216,6	232,7	427,9	1 954,1	730,3	3,8	195,7	6,6	47,9	373,4	2 759,3	163,8	388,7
15 Jul	3 294,5	2 406,4	218,7	238,7	430,7	1 931,7	727,5	3,9	200,7	7,0	48,1	375,6	2 739,7	164,1	390,7
15 Ago	3 265,3	2 382,6	217,4	236,0	429,3	1 911,4	725,3	3,9	195,4	6,9	48,1	374,3	2 716,9	159,9	388,5
15 Sep	3 293,8	2 408,1	213,9	240,8	431,0	1 932,9	733,0	3,8	193,1	7,4	48,3	375,4	2 742,4	161,5	389,9
15 Oct	3 299,7	2 402,7	217,3	241,9	437,8	1 924,0	738,3	3,9	195,7	6,6	48,1	383,1	2 741,6	160,9	397,1
15 Nov	3 322,1	2 402,7	223,7	250,8	444,9	1 935,2	740,7	3,9	197,4	6,6	48,2	390,0	2 750,9	168,6	402,6
15 Dic	3 276,3	2 389,5	211,9	249,0	425,9	1 920,6	731,2	3,5	195,1	8,0	48,2	369,7	2 718,7	163,3	394,3
16 Ene	3 288,1	2 393,0	204,0	249,2	441,9	1 906,2	742,3	3,7	194,0	6,6	47,2	388,1	2 722,2	162,4	403,6
16 Feb	3 310,8	2 400,6	207,0	253,5	449,8	1 897,1	767,0	3,7	193,3	6,4	47,2	396,2	2 738,7	164,4	407,7
16 Mar	3 283,7	2 381,6	212,6	253,0	436,5	1 878,8	771,9	3,4	193,2	7,1	47,2	382,2	2 723,0	159,7	401,1
16 Abr	3 288,3	2 396,0	199,8	256,6	435,9	1 876,2	778,4	3,5	194,2	6,8	47,1	382,0	2 719,9	162,1	406,3
16 May	3 289,5	2 385,5	210,7	258,8	434,4	1 870,8	785,1	3,6	195,6	7,0	47,1	380,4	2 720,8	165,2	403,5
16 Jun	3 352,8	2 417,6	218,7	260,8	455,6	1 903,4	796,2	3,5	194,0	7,1	46,2	402,3	2 764,5	168,6	419,8
16 Jul	3 325,5	2 394,7	209,3	261,8	459,7	1 873,3	793,8	3,6	195,2	7,1	46,1	406,5	2 734,6	166,6	424,3
16 Ago	P 3 304,3	2 391,5	202,2	262,7	448,0	1 861,2	796,3	0,4	195,4	7,1	45,9	395,0	2 723,3	166,8	414,2

Véanse notas al final del capítulo

6. INSTITUCIONES FINANCIERAS MONETARIAS
A) Balance según los estados de la zona del euro

6.2 Pasivo: resumen

mm de euros

	Total	Por residencia				Por instrumentos						Por monedas		
		Residentes en España	Residentes en otros países de la zona euro (b)	Resto del mundo (a)	Rúbricas no clasificadas por residencia del tenedor (a)	Billetes y monedas	Depósitos	Participaciones en fondos del mercado monetario	Valores representativos de deuda emitidos	Capital y reservas	Otros pasivos no clasificados	Euros	Monedas distintas del euro	Sin clasificar
	=12 a 14 =6 a 11 =2 a 5	2	3	4	5=6+9a12	6	7	8	9	10	11	12	13	14
10	3 675,9	2 044,1	279,2	283,9	1 068,7	95,5	2 599,1	8,2	432,9	300,5	239,8	3 009,4	129,5	537,0
11	3 979,3	2 088,6	419,9	249,1	1 221,7	100,7	2 749,5	8,0	434,5	388,6	297,9	3 195,8	100,3	683,1
12	4 133,2	2 199,4	497,7	180,7	1 255,4	103,3	2 870,8	7,0	394,3	427,3	330,4	3 303,1	75,6	754,4
13	3 535,3	1 919,3	383,5	138,7	1 093,8	108,1	2 433,0	8,4	297,4	450,0	238,4	2 792,3	57,8	685,2
14	R 3 335,0	1 819,6	397,3	115,9	1 002,2	122,0	2 325,5	7,3	260,1	363,8	256,2	2 701,1	107,3	526,5
15	3 276,3	1 792,3	442,5	111,8	929,7	129,2	2 338,3	8,3	232,5	342,6	225,4	2 669,7	114,5	492,2
15 Mar	3 369,4	1 818,5	421,3	119,8	1 009,8	121,3	2 352,9	6,7	244,5	366,2	277,7	2 722,2	108,9	538,3
15 Abr	3 317,5	1 794,6	410,8	118,3	993,8	122,5	2 317,3	6,4	239,4	363,8	268,0	2 673,7	109,5	534,3
15 May	3 306,0	1 797,3	418,5	115,3	974,9	123,1	2 324,7	6,4	238,6	358,5	254,6	2 675,4	110,8	519,7
15 Jun	3 311,8	1 814,8	425,7	116,6	954,7	124,3	2 350,4	6,8	234,1	350,4	245,8	2 685,7	113,0	513,2
15 Jul	3 294,5	1 781,6	436,0	116,8	960,1	126,1	2 327,4	7,0	233,8	352,6	247,6	2 665,6	114,8	514,0
15 Ago	3 265,2	1 773,9	428,3	115,4	947,6	125,8	2 310,7	6,9	237,3	349,9	234,5	2 652,6	111,8	500,8
15 Sep	3 293,7	1 798,6	430,9	122,4	941,8	125,6	2 344,7	7,2	231,6	348,0	236,7	2 676,1	116,0	501,7
15 Oct	3 299,6	1 812,8	431,0	113,5	942,3	125,8	2 350,0	7,3	227,9	349,8	238,8	2 681,7	114,0	503,9
15 Nov	3 322,1	1 796,3	450,3	113,6	961,9	126,4	2 351,8	8,4	234,7	351,7	249,1	2 689,0	120,1	512,9
15 Dic	3 276,3	1 792,3	442,5	111,8	929,7	129,2	2 338,3	8,3	232,5	342,6	225,4	2 669,7	114,5	492,2
16 Ene	3 288,1	1 800,8	438,4	110,2	938,7	126,9	2 340,9	8,6	223,7	343,2	245,0	2 670,7	110,4	507,0
16 Feb	3 310,8	1 792,2	467,9	110,6	940,0	126,9	2 361,7	9,1	221,9	343,0	248,2	2 688,5	113,7	508,6
16 Mar	3 283,7	1 782,2	470,6	110,0	920,9	127,8	2 353,6	9,2	217,8	337,9	237,4	2 676,1	111,3	496,3
16 Abr	3 288,3	1 801,1	457,9	110,5	918,7	128,1	2 360,5	9,1	220,3	338,0	232,3	2 681,1	112,8	494,4
16 May	3 289,5	1 776,6	485,3	108,7	918,9	128,6	2 361,5	9,1	220,9	337,1	232,4	2 684,0	113,4	492,1
16 Jun	3 352,8	1 800,2	500,6	111,6	940,5	129,7	2 403,1	9,3	219,6	340,3	250,9	2 730,0	112,5	510,2
16 Jul	3 325,5	1 800,8	482,8	110,9	931,0	130,9	2 385,3	9,2	212,2	341,8	246,1	2 705,7	114,0	505,8
16 Ago	P 3 304,2	1 788,6	489,7	108,6	917,3	130,5	2 377,8	9,2	211,9	342,0	232,9	2 699,1	111,2	494,0

Véanse notas al final del capítulo

6. INSTITUCIONES FINANCIERAS MONETARIAS
A) Balance según los estados de la zona del euro

6.3 Activo. Residentes en España

mm de euros

	Total	Préstamos y créditos								Valores representativos de deuda		Participaciones en Fondos de Inversión (b)	Participaciones en el capital (c)
		Del cual		IFM total	Del cual		AAPP total	Del cual		Del cual			
		Total	Euros		Total	Euros		Otros sectores residentes total	Euros	Total (a)	Euros		
1=2+10+ +12+13	2=4+6+8	3=5+7+9	4	5	6	7	8	9	10	11	12	13	
10	2 899,9	2 239,8	2 216,7	299,6	296,6	82,7	82,7	1 857,6	1 837,4	556,9	552,3	0,0	103,1
11	3 074,4	2 316,3	2 288,8	426,1	418,3	92,8	92,8	1 797,4	1 777,7	595,2	590,6	0,0	162,8
12	3 169,2	2 380,8	2 359,8	644,9	640,0	117,1	117,1	1 618,8	1 602,7	621,1	616,3	0,0	167,3
13	2 732,2	1 953,2	1 936,1	410,6	406,2	89,0	89,0	1 453,6	1 440,9	590,0	584,9	0,0	189,0
14	2 480,8	1 790,3	1 769,4	328,9	322,1	102,3	102,3	1 359,1	1 345,0	589,5	585,3	2,5	98,5
15	2 389,5	1 727,3	1 704,5	334,8	486,1	90,0	90,0	1 302,4	1 288,0	573,8	569,9	2,5	86,0
15 Mar	2 452,5	1 788,6	1 765,7	332,5	325,0	101,8	101,8	1 354,4	1 338,9	568,3	563,7	2,5	93,1
Abr	2 422,3	1 764,7	1 742,1	330,0	322,1	98,8	98,8	1 335,9	1 321,2	559,8	555,5	2,6	95,2
May	2 419,3	1 756,4	1 733,2	328,7	320,5	97,0	97,0	1 330,8	1 315,7	567,9	563,5	2,6	92,4
Jun	2 434,7	1 773,6	1 750,9	340,2	331,9	97,7	97,7	1 335,8	1 321,3	567,7	563,4	2,5	90,9
Jul	2 406,4	1 747,5	1 725,6	328,6	321,1	96,3	96,3	1 322,6	1 308,1	562,6	558,2	2,6	93,7
Ago	2 382,6	1 725,6	1 703,1	320,7	312,9	94,4	94,4	1 310,6	1 295,8	563,6	559,3	2,6	90,8
Sep	2 408,1	1 744,3	1 722,1	331,9	324,2	95,2	95,2	1 317,1	1 302,6	572,0	568,2	2,5	89,3
Oct	2 402,7	1 738,2	1 716,5	332,1	324,7	94,5	94,5	1 311,6	1 297,2	572,2	568,4	2,6	89,7
Nov	2 402,7	1 741,0	1 717,9	330,6	321,9	92,2	92,2	1 318,3	1 303,8	570,1	566,1	2,6	88,9
Dic	2 389,5	1 727,3	1 704,5	334,8	486,1	90,0	90,0	1 302,4	1 288,0	573,8	569,9	2,5	86,0
16 Ene	2 393,0	1 722,2	1 700,5	334,6	490,1	92,8	92,8	1 294,8	1 280,7	582,6	578,7	2,6	85,6
Feb	2 400,6	1 711,9	1 689,6	330,7	485,1	92,4	92,4	1 288,7	1 274,1	601,2	597,2	2,6	85,0
Mar	2 381,6	1 687,3	1 666,3	321,1	467,8	95,4	95,4	1 270,9	1 257,0	606,7	602,9	2,4	85,2
Abr	2 396,0	1 692,5	1 669,7	328,1	480,3	99,0	99,0	1 265,4	1 251,2	614,7	610,9	2,5	86,3
May	2 385,5	1 678,8	1 656,2	321,4	468,1	97,7	97,7	1 259,7	1 245,6	618,0	614,1	2,5	86,2
Jun	2 417,6	1 701,8	1 678,2	327,9	471,3	99,6	99,6	1 274,4	1 259,7	627,5	623,8	2,3	85,9
Jul	2 394,7	1 680,4	1 658,1	320,7	460,9	94,8	94,8	1 264,9	1 250,4	625,4	621,7	2,4	86,5
Ago	2 391,5	1 676,0	1 653,2	328,9	478,8	92,2	92,2	1 254,9	1 240,6	626,6	623,0	2,4	86,5

Véanse notas al final del capítulo

6. INSTITUCIONES FINANCIERAS MONETARIAS
A) Balance según los estados de la zona del euro

6.4 Activo. Residentes en España:
detalle de valores representativos de deuda

mm de euros

	Total	Del cual		IFM			AAPP		Otros sectores residentes	
		Euros	Total	Del cual		Total	Del cual		Total	Del cual
				Euros	Hasta dos años		Euros			
1=3+6+8	2=4+7+9	3	4	5	6	7	8	9		
10	556,9	552,3	77,3	76,9	15,2	176,7	176,6	302,9	298,8	
11	595,2	590,6	85,5	85,1	18,3	221,1	221,0	288,6	284,5	
12	621,1	616,3	95,2	94,8	18,5	274,3	274,2	251,7	247,3	
13	590,0	584,9	70,9	70,5	12,9	293,2	293,1	225,9	221,3	
14	589,5	585,3	54,0	53,6	6,5	318,2	317,9	217,3	213,8	
15	573,8	569,9	47,4	47,3	7,3	327,5	327,3	198,9	195,2	
15 Mar	568,3	563,7	50,4	49,8	6,4	308,0	307,8	210,0	206,1	
Abr	559,8	555,5	50,2	49,8	7,0	302,2	302,0	207,4	203,8	
May	567,9	563,5	50,5	50,1	7,2	306,1	305,8	211,3	207,6	
Jun	567,7	563,4	50,0	49,5	7,4	310,4	310,2	207,3	203,6	
Jul	562,6	558,2	48,5	48,0	7,0	305,8	305,7	208,3	204,6	
Ago	563,6	559,3	48,9	48,4	8,0	309,6	309,5	205,0	201,4	
Sep	572,0	568,2	47,4	47,4	7,3	321,0	320,8	203,6	200,0	
Oct	572,2	568,4	46,5	46,4	6,7	326,4	326,2	199,3	195,7	
Nov	570,1	566,1	47,4	47,4	7,1	330,8	330,6	192,0	188,1	
Dic	573,8	569,9	47,4	47,3	7,3	327,5	327,3	198,9	195,2	
16 Ene	582,6	578,7	43,8	43,8	5,0	339,7	339,5	199,1	195,4	
Feb	601,2	597,2	42,9	42,9	4,6	345,7	345,4	212,6	208,9	
Mar	606,7	602,9	41,2	41,2	3,9	356,8	356,6	208,6	205,1	
Abr	614,7	610,9	41,3	41,3	5,1	365,9	365,6	207,5	204,0	
May	618,0	614,1	40,6	40,5	5,5	369,2	368,9	208,3	204,6	
Jun	627,5	623,8	39,8	39,7	5,7	383,3	383,1	204,4	200,9	
Jul	625,4	621,7	37,2	37,2	5,0	383,5	383,3	204,8	201,3	
Ago	626,6	623,0	37,5	37,5	4,8	383,7	383,4	205,4	202,0	

6. INSTITUCIONES FINANCIERAS MONETARIAS
A) Balance según los estados de la zona del euro

6.5 Activo. Residentes en otros países de la zona euro

mm de euros

	Total	Préstamos y créditos							Valores representativos de deuda		Participaciones en Fondos de Inversión (b)	Participaciones en el capital (c)		
		Del cual		IFM total	Del cual		AAPP total	Del cual		Otros sectores residentes total			Del cual	
		Total	Euros		Total	Euros		Total	Euros				Total (a)	Euros
2+10+1=12+13	2=4+6+8	3=5+7+9	4	5	6	7	8	9	10	11	12	13		
10	215,7	106,0	95,9	80,2	73,5	0,1	0,1	25,8	22,3	87,1	85,8	0,0	22,6	
11	222,0	106,2	95,1	78,0	71,1	0,1	0,1	28,1	23,9	92,5	90,1	0,0	23,3	
12	220,4	87,3	79,6	60,6	56,8	0,0	0,0	26,6	22,7	109,2	107,5	-	23,8	
13	202,8	79,6	73,3	56,3	53,3	0,0	0,0	23,3	19,9	95,4	94,1	-	27,8	
14	208,6	88,4	81,1	67,5	64,1	0,0	0,0	20,9	16,9	89,7	88,1	0,4	30,1	
15	211,9	101,6	93,0	76,9	72,6	0,0	0,0	24,7	20,4	76,3	74,8	0,4	33,7	
15 Mar	224,0	95,8	87,1	74,1	69,8	0,0	0,0	21,7	17,3	96,7	95,0	0,6	31,0	
Abr	213,9	86,0	77,2	64,2	59,6	0,0	0,0	21,8	17,6	95,1	93,6	0,7	32,1	
May	214,6	87,2	78,7	66,1	61,7	0,0	0,0	21,0	16,9	94,8	93,2	0,7	32,0	
Jun	216,6	90,5	82,5	68,6	64,5	0,0	0,0	21,9	18,0	93,5	91,8	0,5	32,1	
Jul	218,7	93,2	84,6	68,0	63,6	0,0	0,0	25,2	21,1	93,1	91,4	0,5	31,9	
Ago	217,4	96,1	87,8	74,3	70,1	0,0	0,0	21,7	17,6	89,6	87,5	0,5	31,3	
Sep	213,9	94,1	85,5	72,4	68,0	0,0	0,0	21,6	17,5	88,6	86,7	0,5	30,7	
Oct	217,3	95,6	86,6	72,5	67,8	0,0	0,0	23,0	18,8	89,3	87,6	0,5	32,0	
Nov	223,7	100,9	91,5	76,6	71,7	0,0	0,0	24,3	19,8	88,6	86,7	0,4	33,8	
Dic	211,9	101,6	93,0	76,9	72,6	0,0	0,0	24,7	20,4	76,3	74,8	0,4	33,7	
16 Ene	204,0	92,6	83,4	69,7	64,8	0,0	0,0	22,8	18,5	77,4	75,4	0,4	33,6	
Feb	207,0	95,5	86,4	71,4	66,4	0,0	0,0	24,1	19,9	77,9	76,2	0,5	33,1	
Mar	212,6	103,2	93,8	79,5	74,1	0,0	0,0	23,7	19,7	76,2	74,6	0,5	32,7	
Abr	199,8	94,1	84,7	70,2	64,8	0,0	0,0	23,9	20,0	73,5	71,9	0,5	31,7	
May	210,7	102,4	93,4	74,9	70,0	0,0	0,0	27,5	23,4	74,3	72,7	0,5	33,4	
Jun	218,7	112,5	103,4	85,0	79,7	0,0	0,0	27,5	23,6	73,4	71,7	0,5	32,3	
Jul	209,3	104,2	95,0	77,8	72,7	0,0	0,0	26,4	22,3	71,9	70,4	0,5	32,7	
Ago	202,2	98,1	88,9	72,8	67,7	0,0	0,0	25,2	21,2	70,8	69,3	0,4	32,9	

Véanse notas al final del capítulo

6. INSTITUCIONES FINANCIERAS MONETARIAS
A) Balance según los estados de la zona del euro

6.6 Activo. Residentes en otros países de la zona euro: detalle de valores representativos de deuda

mm de euros

	Total	Del cual		IFM			AAPP		Otros sectores residentes	
		Euros	Total	Del cual		Total	Del cual		Total	Del cual
				Euros	Hasta dos años		Euros	Euros		
1=3+6+8	2=4+7+9	3	4	5	6	7	8	9		
10	87,1	85,8	11,0	10,3	0,3	61,4	61,1	14,7	14,4	
11	92,5	90,1	9,2	8,5	0,3	66,1	65,9	17,2	15,7	
12	109,2	107,5	5,6	5,5	0,9	54,5	54,3	49,2	47,7	
13	95,4	94,1	7,6	7,5	3,3	45,0	44,9	42,8	41,8	
14	89,7	88,1	6,9	6,7	2,4	58,4	58,1	24,4	23,2	
15	76,3	74,8	4,2	3,9	0,3	60,2	59,9	12,0	10,9	
15 Mar	96,7	95,0	6,7	6,4	2,2	68,3	68,0	21,7	20,6	
Abr	95,1	93,6	6,5	6,2	2,1	66,9	66,6	21,7	20,8	
May	94,8	93,2	6,7	6,4	2,1	66,6	66,4	21,4	20,4	
Jun	93,5	91,8	6,2	5,9	2,1	66,0	65,8	21,3	20,2	
Jul	93,1	91,4	5,7	5,4	2,3	66,3	66,1	21,0	19,9	
Ago	89,6	87,5	5,5	5,3	2,2	64,6	64,3	19,5	18,0	
Sep	88,6	86,7	5,5	5,3	2,3	63,5	63,2	19,7	18,2	
Oct	89,3	87,6	5,7	5,4	2,3	64,9	64,6	18,8	17,6	
Nov	88,6	86,7	4,0	3,8	0,3	64,6	64,3	20,0	18,6	
Dic	76,3	74,8	4,2	3,9	0,3	60,2	59,9	12,0	10,9	
16 Ene	77,4	75,4	4,1	3,8	0,3	60,8	60,5	12,5	11,0	
Feb	77,9	76,2	4,0	3,7	0,3	62,1	61,8	11,9	10,7	
Mar	76,2	74,6	4,3	4,0	0,3	59,6	59,3	12,4	11,3	
Abr	73,5	71,9	4,2	3,9	0,4	57,2	57,0	12,1	11,0	
May	74,3	72,7	4,3	4,1	0,4	57,9	57,6	12,2	11,0	
Jun	73,4	71,7	4,4	4,1	0,5	56,8	56,5	12,2	11,1	
Jul	71,9	70,4	4,2	3,9	0,5	55,4	55,1	12,3	11,4	
Ago	70,8	69,3	4,1	3,8	0,4	54,1	53,8	12,6	11,7	

6. INSTITUCIONES FINANCIERAS MONETARIAS
A) Balance según los estados de la zona del euro

6.7 Activo. Resto del mundo

mm de euros

	Total 1=3+5+7	Del cual		Préstamos y créditos		Valores representativos de deuda		Participaciones en Fondos de Inversión (a) 7	Participaciones en el capital (b) 8				
		Euros 2	Total 3	Euros 4	Total 5	Total 6	Euros 7						
										Del cual		Del cual	
										Total	Euros	Total	Euros
10	224,1	92,0	128,5	80,6	69,7	11,4	-	55,6					
11	244,9	95,3	132,8	86,0	68,5	9,2	-	67,8					
12	256,1	120,1	148,7	110,9	58,3	9,3	-	67,5					
13	204,6	69,3	105,2	63,4	49,1	5,9	-	64,6					
14	209,6	49,5	87,7	44,6	50,7	4,9	0,4	70,8					
15	249,0	63,9	91,7	36,1	81,1	27,8	0,7	75,5					
15 Mar	230,3	52,2	93,9	44,6	64,4	7,6	0,7	71,3					
Abr	229,3	53,7	92,6	43,9	64,9	9,8	0,8	71,0					
May	227,3	49,8	87,6	37,7	67,8	12,2	1,0	71,0					
Jun	232,7	50,4	90,0	36,3	69,1	14,2	0,8	72,7					
Jul	238,7	53,3	91,0	37,0	71,9	16,3	0,8	75,0					
Ago	236,0	57,3	89,7	38,9	72,2	18,4	0,8	73,3					
Sep	240,8	59,9	94,5	39,2	72,4	20,7	0,8	73,2					
Oct	241,9	60,7	90,3	37,7	76,8	23,0	0,8	73,9					
Nov	250,8	63,3	93,3	37,5	82,0	25,8	0,8	74,7					
Dic	249,0	63,9	91,7	36,1	81,1	27,8	0,7	75,5					
16 Ene	249,2	66,6	91,4	36,2	82,3	30,4	0,7	74,8					
Feb	253,5	69,8	89,7	36,7	87,9	33,1	0,7	75,2					
Mar	253,0	72,3	88,2	36,7	89,0	35,6	0,5	75,4					
Abr	256,6	74,3	89,7	37,3	90,2	37,0	0,5	76,2					
May	258,8	74,3	89,6	35,8	92,8	38,5	0,5	76,0					
Jun	260,8	73,9	89,1	33,9	95,3	40,0	0,7	75,8					
Jul	261,8	75,2	88,7	34,1	96,4	41,1	0,7	76,0					
Ago	262,7	76,0	87,1	34,1	98,9	41,9	0,7	76,0					

6. INSTITUCIONES FINANCIERAS MONETARIAS
A) Balance según los estados de la zona del euro

6.8 Pasivo. Depósitos de los residentes en España: por sectores y por instrumentos de los depósitos de las Otras Administraciones Públicas

mm de euros

	Por sectores							Otras Administraciones Públicas: por instrumentos							
	Total 1=3+5a7	Del cual		IFM		AAPP		Otros sectores residentes 7	Del cual		A la vista 10	Del cual		Con preaviso 13	Cesiones temporales 14
		Euros 2	Total 3	Euros 4	Total 5	Admin. Central 6	Otras Adm. Públicas 8		Total 8=10+11+13+14	Euros 9		A plazo total 11	Hasta dos años 12		
10	2 036,1	2 036,4	299,1	296,5	49,1	39,3	1 648,6	39,3	72,9	32,6	5,5	5,4	-	1,2	
11	2 080,7	2 069,7	424,8	418,0	47,8	27,3	1 580,8	27,3	51,3	22,6	4,0	3,9	-	0,7	
12	2 192,5	2 184,7	646,5	642,4	48,9	29,3	1 467,8	29,3	55,9	24,2	4,7	4,4	-	0,4	
13	1 910,9	1 906,0	413,1	409,6	34,8	30,8	1 432,2	30,8	59,9	23,3	7,1	6,5	-	0,5	
14	1 812,4	1 778,2	332,1	325,5	42,7	33,5	1 404,1	33,5	33,5	26,2	6,8	6,0	-	0,5	
15	1 784,1	1 746,8	334,4	326,1	40,9	36,3	1 372,5	36,3	36,2	29,7	6,4	5,5	-	0,2	
15 Mar	1 811,9	1 775,7	333,4	326,1	53,6	32,7	1 392,3	32,7	32,6	25,0	7,1	6,3	-	0,6	
Abr	1 788,3	1 751,9	328,7	321,0	40,1	36,4	1 383,1	36,4	36,4	28,1	6,8	5,9	-	1,4	
May	1 791,0	1 754,3	328,5	320,5	38,0	38,6	1 386,0	38,6	38,6	29,2	7,0	6,1	-	2,4	
Jun	1 808,1	1 771,6	340,8	332,8	38,8	40,7	1 387,8	40,7	40,7	33,9	6,6	5,7	-	0,2	
Jul	1 774,7	1 739,0	329,9	322,5	30,6	35,2	1 379,0	35,2	35,2	28,6	6,5	5,6	-	0,1	
Ago	1 767,1	1 731,1	321,8	314,1	42,2	36,1	1 367,0	36,1	36,1	28,3	6,5	5,6	-	1,3	
Sep	1 791,5	1 756,0	332,6	325,0	49,3	38,9	1 370,7	38,9	38,9	28,9	6,8	5,9	-	3,3	
Oct	1 805,6	1 771,8	330,8	323,5	71,7	43,6	1 359,5	43,6	43,6	31,1	6,8	5,9	-	5,7	
Nov	1 788,0	1 750,4	330,0	321,2	50,7	47,8	1 359,6	47,8	47,8	39,8	6,7	5,7	-	1,3	
Dic	1 784,1	1 746,8	334,4	326,1	40,9	36,3	1 372,5	36,3	36,2	29,7	6,4	5,5	-	0,2	
16 Ene	1 792,4	1 757,0	333,6	326,2	53,3	36,1	1 369,4	36,1	36,1	29,0	6,9	6,0	-	0,2	
Feb	1 783,2	1 746,4	330,3	322,6	41,5	36,1	1 375,3	36,1	36,1	27,4	6,9	6,0	-	1,7	
Mar	1 773,2	1 738,0	321,5	314,4	50,2	35,7	1 365,8	35,7	35,6	27,8	7,0	6,1	-	0,8	
Abr	1 792,1	1 755,1	326,8	318,2	66,5	37,4	1 361,3	37,4	37,4	28,4	6,6	5,7	-	2,4	
May	1 767,6	1 730,6	321,1	312,8	38,4	41,6	1 366,4	41,6	41,6	31,3	6,6	5,7	-	3,6	
Jun	1 791,0	1 753,1	328,8	320,0	39,6	44,1	1 378,4	44,1	44,1	36,5	6,7	5,8	-	0,9	
Jul	1 791,7	1 755,2	320,8	312,9	59,2	41,8	1 369,9	41,8	41,8	35,6	6,2	5,3	-	0,1	
Ago	1 779,6	1 742,1	331,1	322,5	37,8	41,0	1 369,7	41,0	41,0	34,6	6,3	5,4	-	0,1	

6. INSTITUCIONES FINANCIERAS MONETARIAS
A) Balance según los estados de la zona del euro

6.9 Pasivo. Depósitos de los residentes en España:
detalle de otros sectores residentes

mm de euros

	Total	Depósitos en euros						Depósitos en monedas distintas del euro								
		Total	A la vista	Del cual		Con preaviso	Cesiones temporales	Total	A la vista	Del cual		Con preaviso	Cesiones temporales			
				A plazo total	Hasta dos años					A plazo total	Hasta dos años					
														3	4	5
7	8	9	10	11	12	13										
	1=2+8	2=3+4+6+7														
10	1 648,6	1 617,8	472,9	1 075,2	477,4	0,0	69,8	30,8	4,7	26,0	8,8	-	-	-	-	-
11	1 580,8	1 552,7	472,6	1 019,8	442,7	0,0	60,2	28,1	5,5	22,6	6,4	-	-	-	-	-
12	1 467,8	1 437,6	465,9	911,9	457,7	0,0	59,8	30,2	5,9	24,3	7,1	-	-	-	-	-
13	1 432,2	1 401,8	490,1	847,7	410,8	0,1	63,9	30,4	8,5	21,9	5,3	-	-	-	-	-
14	1 404,1	1 376,6	550,0	767,3	372,6	0,1	59,2	27,5	8,7	18,7	4,8	-	-	-	-	0,0
15	1 372,5	1 343,6	637,3	664,7	352,0	0,1	41,6	28,9	11,6	17,3	4,5	-	-	-	-	-
15 Mar	1 392,3	1 363,5	568,6	740,9	363,8	0,1	53,8	28,8	9,4	19,4	5,1	-	-	-	-	-
15 Abr	1 383,1	1 354,5	580,8	731,4	362,8	0,1	42,1	28,7	9,6	19,0	5,4	-	-	-	-	-
15 May	1 386,0	1 357,4	587,6	724,2	358,0	0,1	45,4	28,6	9,7	18,9	5,0	-	-	-	-	-
15 Jun	1 387,8	1 359,5	606,3	707,8	350,6	0,1	45,3	28,3	10,0	18,3	4,7	-	-	-	-	-
15 Jul	1 379,0	1 350,8	609,6	701,2	350,2	0,1	39,9	28,2	9,8	18,4	4,6	-	-	-	-	-
15 Ago	1 367,0	1 338,9	607,4	695,6	351,9	0,1	35,8	28,2	10,5	17,7	4,3	-	-	-	-	-
15 Sep	1 370,7	1 342,9	617,2	683,2	347,2	0,1	42,4	27,8	10,3	17,6	4,3	-	-	-	-	-
15 Oct	1 359,5	1 333,0	616,1	676,1	347,9	0,1	40,7	26,5	10,4	16,1	4,7	-	-	-	-	-
15 Nov	1 359,6	1 330,8	627,0	661,3	348,8	0,1	42,3	28,9	10,8	18,0	4,9	-	-	-	-	-
15 Dic	1 372,5	1 343,6	637,3	664,7	352,0	0,1	41,6	28,9	11,6	17,3	4,5	-	-	-	-	-
16 Ene	1 369,4	1 341,5	644,1	660,0	352,9	0,1	37,3	27,9	10,6	17,3	4,8	-	-	-	-	-
16 Feb	1 375,3	1 346,2	642,0	672,0	356,7	0,1	32,1	29,1	11,1	18,0	5,5	-	-	-	-	-
16 Mar	1 365,8	1 337,8	651,5	648,7	346,6	0,1	37,5	28,0	10,9	17,1	5,4	-	-	-	-	-
16 Abr	1 361,3	1 333,0	659,4	642,1	346,2	0,1	31,5	28,3	11,1	17,2	5,5	-	-	-	-	-
16 May	1 366,4	1 337,8	671,9	634,3	342,1	0,1	31,6	28,6	11,4	17,2	7,1	-	-	-	-	-
16 Jun	1 378,4	1 349,4	690,2	622,9	344,6	0,1	36,3	29,0	11,4	17,7	10,4	-	-	-	-	-
16 Jul	1 369,9	1 341,3	694,8	615,6	339,1	0,1	30,9	28,6	11,0	17,6	10,4	-	-	-	-	-
16 Ago	P 1 369,7	1 340,7	698,8	608,2	335,2	0,1	33,7	29,0	11,2	17,7	10,5	-	-	-	-	-

6. INSTITUCIONES FINANCIERAS MONETARIAS
A) Balance según los estados de la zona del euro

6.10 Pasivo. Depósitos de residentes en otros países de la zona euro: por sectores y por instrumentos de las Otras Administraciones Públicas

mm de euros

	Por sectores							Otras Administraciones Públicas: por instrumentos								
	Total	Del cual		IFM	AAPP		Otros sectores residentes (a)	Total	Del cual		A la vista	Del cual		Con preaviso	Cesiones temporales	
		Euros	Total		Euros	Adminis tración Central			Otras Admi nistraciones Públicas	Euros		Euros	A plazo total			Hasta dos años
1=3+5a7	2	3	4	5	6=8	7	8=10+11 +13+14	9	10	11	12	13	14			
10	279,1	261,6	231,0	217,3	0,0	0,0	48,1	0,0	0,0	0,0	-	-	-	-		
11	419,8	406,0	344,8	334,0	0,2	0,0	74,8	0,0	0,0	0,0	-	-	-	-		
12	497,7	486,4	463,9	455,2	4,3	0,0	29,5	0,0	0,0	0,0	-	-	-	-		
13	383,4	372,4	345,9	337,6	0,2	0,0	37,3	0,0	0,0	0,0	-	-	-	-		
14	397,2	379,0	352,4	338,3	3,9	0,0	41,0	0,0	0,0	0,0	-	-	-	-		
15	442,4	424,3	397,1	382,8	2,0	0,0	43,4	0,0	0,0	0,0	-	-	-	-		
15 Mar	421,2	405,6	364,4	352,8	7,7	0,0	49,2	0,0	0,0	0,0	-	-	-	-		
15 Abr	410,8	394,6	367,5	354,9	0,2	0,0	43,2	0,0	0,0	0,0	-	-	-	-		
15 May	418,4	401,5	366,4	353,5	7,7	0,0	44,3	0,0	0,0	0,0	-	-	-	-		
15 Jun	425,7	409,6	373,6	361,6	6,2	0,0	46,0	0,0	0,0	0,0	-	-	-	-		
15 Jul	435,9	418,5	390,3	376,9	3,2	0,0	42,5	0,0	0,0	0,0	-	-	-	-		
15 Ago	428,3	411,5	384,3	371,6	3,6	0,0	40,4	0,0	0,0	0,0	-	-	-	-		
15 Sep	430,9	413,3	385,3	371,8	3,6	0,0	41,9	0,0	0,0	0,0	-	-	-	-		
15 Oct	431,0	411,5	388,7	373,5	0,9	0,0	41,3	0,0	0,0	0,0	-	-	-	-		
15 Nov	450,2	430,2	397,6	382,1	3,8	0,0	48,8	0,0	0,0	0,0	-	-	-	-		
15 Dic	442,4	424,3	397,1	382,8	2,0	0,0	43,4	0,0	0,0	0,0	-	-	-	-		
16 Ene	438,3	419,9	389,5	374,5	3,0	0,0	45,8	0,0	0,0	0,0	-	-	-	-		
16 Feb	467,9	448,6	408,0	392,6	2,2	0,0	57,6	0,0	0,0	0,0	-	-	-	-		
16 Mar	470,5	451,7	415,5	400,6	4,0	0,0	51,0	0,0	0,0	0,0	-	-	-	-		
16 Abr	457,9	438,2	406,5	390,9	1,0	0,0	50,4	0,0	0,0	0,0	-	-	-	-		
16 May	485,3	466,1	438,8	423,9	1,0	0,0	45,4	0,0	0,0	0,0	-	-	-	-		
16 Jun	500,5	482,8	453,2	439,2	0,0	0,0	47,3	0,0	0,0	0,0	-	-	-	-		
16 Jul	482,8	463,6	439,3	423,7	0,0	0,0	43,5	0,0	0,0	0,0	-	-	-	-		
16 Ago	P 489,7	471,3	446,9	432,2	0,0	0,0	42,7	0,0	0,0	0,0	-	-	-	-		

Véanse notas al final del capítulo

6. INSTITUCIONES FINANCIERAS MONETARIAS
A) Balance según los estados de la zona del euro

6.11 Pasivo. Depósitos de residentes en otros países de la zona euro: detalle de otros sectores residentes

mm de euros

	Total	Depósitos en euros						Depósitos en monedas distintas del euro					
		Total	A la vista	Del cual		Con preaviso	Cesiones temporales	Total	A la vista	Del cual		Con preaviso	Cesiones temporales
				A plazo total	Hasta dos años					A plazo total	Hasta dos años		
1=2+8	2=4+6+7+	3	4	5	6	7	8=+12+13	9	10	11	12	13	
10	48,1	44,3	4,7	29,0	21,1	0,3	10,3	3,8	0,3	3,6	2,8	-	-
11	74,8	71,8	4,9	26,1	16,6	0,3	40,6	3,0	0,3	2,7	1,7	-	-
12	29,5	26,9	3,6	18,1	9,1	0,3	4,8	2,6	0,2	2,4	0,9	-	-
13	37,3	34,6	4,8	19,5	12,3	0,3	10,0	2,7	0,3	2,4	0,8	0,0	-
14	41,0	36,8	5,3	19,9	12,2	0,2	11,3	4,2	0,3	3,9	1,9	0,0	-
15	43,4	39,4	5,6	18,3	11,5	0,2	15,4	3,9	0,3	3,6	1,9	0,0	-
15 Mar	49,2	45,1	5,7	18,7	11,7	0,2	20,6	4,1	0,4	3,5	1,6	0,0	0,1
Abr	43,2	39,6	5,2	18,5	11,6	0,2	15,8	3,6	0,3	3,2	1,3	0,0	0,0
May	44,3	40,3	5,5	16,9	10,0	0,2	17,7	4,1	0,4	3,6	1,6	0,0	0,0
Jun	46,0	41,9	6,3	17,5	10,6	0,2	18,0	4,0	0,5	3,6	1,5	0,0	-
Jul	42,5	38,5	5,5	18,7	11,8	0,1	14,1	4,0	0,3	3,7	1,5	0,0	-
Ago	40,4	36,3	5,6	18,0	11,3	0,1	12,6	4,1	0,5	3,6	1,5	0,0	-
Sep	41,9	37,9	7,1	16,2	9,6	0,1	14,5	4,1	0,5	3,6	1,5	0,0	-
Oct	41,3	37,1	7,1	15,9	9,4	0,2	13,9	4,2	0,4	3,8	1,6	0,0	-
Nov	48,8	44,2	8,3	15,9	9,4	0,2	19,9	4,6	0,4	4,2	1,9	0,0	-
Dic	43,4	39,4	5,6	18,3	11,5	0,2	15,4	3,9	0,3	3,6	1,9	0,0	-
16 Ene	45,8	42,4	6,1	17,4	10,7	0,2	18,8	3,5	0,4	3,1	1,4	0,0	-
Feb	57,6	53,8	6,6	17,8	11,4	0,2	29,2	3,9	0,4	3,3	1,6	0,0	0,1
Mar	51,0	47,1	6,6	17,0	10,4	0,1	23,4	3,9	0,3	3,5	1,9	0,0	0,1
Abr	50,4	46,3	6,6	17,2	10,6	0,2	22,3	4,1	0,3	3,6	1,9	0,0	0,2
May	45,4	41,2	6,9	16,7	10,4	0,2	17,4	4,3	0,3	3,9	2,2	0,0	0,1
Jun	47,3	43,6	6,8	16,2	10,1	0,2	20,4	3,7	0,4	3,3	1,7	0,0	-
Jul	43,5	39,8	6,8	15,7	9,6	0,2	17,1	3,7	0,4	3,3	1,7	0,0	-
Ago P	42,7	39,0	7,0	14,8	8,7	0,2	17,1	3,7	0,4	3,3	1,6	0,0	-

6. INSTITUCIONES FINANCIERAS MONETARIAS
A) Balance según los estados de la zona del euro

6.12 Pasivo. Resto del mundo y rúbricas no clasificadas: total y algunos detalles

mm de euros

	Resto del mundo. Depósitos					Rúbricas no clasificadas (a)					
	Total	Del cual		Vista, a plazo y con preaviso	Del cual	Cesiones temporales	Total	Del cual			
		Euros	Hasta 2 años					Valores representativos de deuda emitidos		Capital y Reservas	Otros pasivos
								Total	Euros		
1=3+5	2	3	4	5	6	7	8	9	10	11	
10	283,9	204,5	204,5	174,3	79,3	1 068,7	432,9	403,3	36,2	300,5	239,8
11	249,1	198,2	171,9	111,0	77,2	1 221,7	434,5	413,1	53,7	388,6	297,9
12	180,7	141,1	160,8	93,0	19,8	1 255,4	394,3	380,6	67,5	427,3	330,4
13	138,6	108,6	101,9	62,1	36,7	1 093,8	297,4	288,8	21,0	450,0	238,4
14	115,9	78,3	89,6	64,6	26,3	1 002,2	260,1	249,7	30,5	363,8	256,2
15	111,8	71,8	92,4	68,3	19,4	929,7	232,5	220,5	30,8	342,6	225,4
15 Mar	119,8	82,7	91,4	64,9	28,4	1 009,8	244,5	232,2	31,8	366,2	277,7
Abr	118,2	80,5	93,3	67,4	25,0	993,8	239,4	227,3	31,4	363,8	268,0
May	115,3	77,1	91,1	64,9	24,2	974,9	238,6	226,9	31,7	358,5	254,6
Jun	116,6	74,2	95,8	71,3	20,8	954,7	234,1	223,1	30,5	350,4	245,8
Jul	116,8	73,7	98,7	73,0	18,1	960,1	233,8	222,3	30,9	352,6	247,6
Ago	115,3	74,9	96,6	70,8	18,8	947,6	237,3	226,0	32,5	349,9	234,5
Sep	122,4	77,6	103,0	77,5	19,3	941,8	231,6	220,6	30,4	348,0	236,7
Oct	113,5	72,1	95,1	70,0	18,4	942,3	227,9	215,6	29,1	349,8	238,8
Nov	113,6	71,1	94,4	70,0	19,1	961,9	234,7	222,1	30,4	351,7	249,1
Dic	111,8	71,8	92,4	68,3	19,4	929,7	232,5	220,5	30,8	342,6	225,4
16 Ene	110,1	72,6	92,0	67,2	18,1	938,7	223,7	212,2	29,1	343,2	245,0
Feb	110,6	72,7	92,6	67,2	18,0	940,0	221,9	209,9	28,9	343,0	248,2
Mar	109,9	71,5	90,8	65,3	19,1	920,9	217,8	206,3	28,4	337,9	237,4
Abr	110,5	72,6	91,9	66,7	18,6	918,7	220,3	209,1	29,5	338,0	232,3
May	108,7	69,3	93,0	67,1	15,7	918,9	220,9	210,1	30,4	337,1	232,4
Jun	111,5	72,9	92,7	66,9	18,8	940,5	219,6	208,8	31,2	340,3	250,9
Jul	110,8	70,7	94,6	68,4	16,2	931,0	212,2	201,6	31,5	341,8	246,1
Ago P	108,6	71,3	91,9	66,3	16,6	917,3	211,9	201,5	30,9	342,0	232,9

(a) Pasivos excepto depósitos y participaciones de Fondos Monetarios.

NOTAS A LOS CUADROS DEL CAPÍTULO 6. INSTITUCIONES FINANCIERAS MONETARIAS

Algunas rúbricas de los balances de las instituciones financieras monetarias según los estados de la zona del euro, que se publican en los capítulos 6 y 8 del Boletín Estadístico, registran cambios en diciembre de 2014 debido a la entrada en vigor de una nueva regulación contable. Estas modificaciones afectan exclusivamente a la forma de presentación de parte de la información y no inciden ni en las rúbricas de créditos y depósitos ni reflejan ningún cambio patrimonial en los balances de las entidades.

En concreto, la entrada en vigor de la Circular 5/2014, de 28 de noviembre, del Banco de España, por la que se modifica la Circular 4/2004, de 22 de diciembre, a entidades de crédito, sobre normas de información financiera pública y reservada, y modelos de estados financieros, y que incorpora los requerimientos estadísticos que fija la regulación del Banco Central Europeo¹, da lugar a un cambio en la presentación de algunas rúbricas del balance de los estados de la zona del euro. Este cambio supone que, a partir de diciembre de 2014, que son los datos que ahora se publican, y salvo los préstamos y depósitos, que siguen presentándose por el principal, el resto de rúbricas comienzan a difundirse según su valor en libros, avanzando así en el proceso de armonización con la información que se recoge con fines supervisores. Esto implica que, desde esa fecha, rúbricas como las "Acciones y participaciones" del activo se presentan neteadas de sus correcciones de valoración, y, a su vez, estas correcciones dejan de llevarse a la rúbrica de "Capital y reservas", como ocurría hasta ahora (véanse cuadros 6.2 y 6.3). Este cambio explica el grueso de la variación que se observa en diciembre de 2014 en el tamaño del balance total y en el de algunos componentes, como la cifra de acciones y participaciones o la de capital y reservas.

Cuadro 6.1

- Véase detalle en los cuadros 6.3 y 6.4.
- Véase detalle en los cuadros 6.5 y 6.6.
- Véase detalle en el cuadro 6.7.
- Hasta noviembre de 2014, incluye sólo participaciones en FMM, desde diciembre de 2014 incluye participaciones en fondos de inversión.
- Hasta noviembre de 2014, incluye participaciones en el capital y participaciones en fondos de inversión que no son FMM, desde diciembre de 2014 incluye participaciones en el capital.

Cuadro 6.2

- Columna que tiene desarrollo en el cuadro 6.12.
- Columna que tiene desarrollo en el cuadro 6.10

Cuadro 6.3

- Columna que tiene desarrollo en el cuadro 6.4.
- Hasta noviembre de 2014, incluye sólo participaciones en FMM, desde diciembre de 2014 incluye participaciones en fondos de inversión.
- Hasta noviembre de 2014, incluye participaciones en el capital y participaciones en fondos de inversión que no son FMM, desde diciembre de 2014 incluye participaciones en el capital.

Cuadro 6.5

- Columna que tiene desarrollo en el cuadro 6.6.
- Hasta noviembre de 2014, incluye sólo participaciones en FMM, desde diciembre de 2014 incluye participaciones en fondos de inversión.
- Hasta noviembre de 2014, incluye participaciones en el capital y participaciones en fondos de inversión que no son FMM, desde diciembre de 2014 incluye participaciones en el capital.

Cuadro 6.7

- Hasta noviembre de 2014, incluye sólo participaciones en FMM, desde diciembre de 2014 incluye participaciones en fondos de inversión.
- Hasta noviembre de 2014, incluye participaciones en el capital y participaciones en fondos de inversión que no son FMM, desde diciembre de 2014 incluye participaciones en el capital.

Cuadro 6.10

- Columna que tiene desarrollo en el cuadro 6.11.

¹ Reglamento (UE) nº 1071/2013 del Banco Central Europeo relativo al balance del sector de las instituciones financieras monetarias, de 24 de septiembre de 2013

CAPÍTULO 7 BANCO DE ESPAÑA

7. BANCO DE ESPAÑA

A) Conciliación entre el balance financiero de las CFEE y el balance de los estados UEM

Datos referidos a Marzo de 2014

CUENTAS FINANCIERAS	RESIDENTES EN ESPAÑA/ DOMESTIC (RESIDENTS IN SPAIN)								RESIDENTES EN OTROS PAISES DE LA UEM/ RESIDENTS IN OTHER MUMS							
	Préstamos/ Loans			Valores distintos de acciones/ Securities other than shares			Instrumentos mercado monetario/ Money market instruments	Acciones y otras participaciones/ Shares and other equity	Préstamos/ Loans			Valores distintos de acciones/ Securities other than shares			Instrumentos mercado monetario/ Money market instruments	Acciones y otras participaciones/ Shares and other equity
	IFM/ MFIs	AAPP/ GG	OSR/ ORS	IFM/ MFIs	AAPP/ GG	OSR/ ORS			IFM/ MFIs	AAPP/ GG	OSR/ ORS	IFM/ MFIs	AAPP/ GG	OSR/ ORS		
1	2	3	4	5	6	7	8	9	10	11	12	13	14	15	16	
TOTAL ACTIVO BALANCE UEM (±I-II)	184 911	1 943	...	16 623	...	6 749		0	5 125			283	31 758		1 313	
I. ACTIVOS no incluidos en CFEE																
Activos fijos																
Moneda en circulación (b)																
II. ACTIVOS FINANCIEROS incluidos en CFEE	184 911	1 943	...	16 623	...	6 749		0	5 125			283	31 758		1 313	
AF.1 ORO MONETARIO Y D.E.G.																
Por instrumentos																
Oro monetario																
Derechos Especiales de Giro																
Por sectores de contrapartida (a)																
AF.2 EFECTIVO Y DEPÓSITOS	184 911								5 125							
Por instrumentos																
Efectivo																
Otros depósitos	184 911								5 125							
Por sectores de contrapartida																
Instituciones financieras	184 911															
Instituciones financieras monetarias	184 911															
Resto del mundo									5 125							
AF.3 VALORES DISTINTOS DE ACCIONES				16 623	...	6 749						283	31 758			
Por instrumentos																
Valores a corto plazo																
Valores a largo plazo				16 623	...	6 749						283	31 758			
Derivados																
Por sectores de contrapartida																
Instituciones financieras				16 623		6 749										
Instituciones financieras monetarias				16 623		6 749										
Instituciones financieras no monetarias						6 749										
Sociedades no financieras																
Administraciones Públicas					33 107											
Resto del mundo												283	31 758			
AF.4 PRÉSTAMOS		1 943	...													
Por instrumentos																
Préstamos a largo plazo		1 943	...													
Por sectores de contrapartida																
Sociedades no financieras																
Administraciones Públicas		1 943														
Hogares e instituciones sin fines de lucro			...													
AF.5 ACCIONES Y OTRAS PARTICIPACIONES								0							1 313	
Por instrumentos																
Acciones								0							1 313	
Otras participaciones																
Por sectores de contrapartida																
Instituciones financieras								0								
Instituciones financieras no monetarias								0								
Resto del mundo															1 313	
AF.7 OTRAS CUENTAS PENDIENTES DE COBRO																
AF.79 Otras cuentas ptes. de cobro excl. cdtos comerc.																

March 2014 data

7A. Assets

7A. Activos

Millones de euros

RESIDENTES EN EL RESTO DEL MUNDO/ RESIDENTS IN THE REST OF THE WORLD			RESTO DE ACTIVOS/ REMAINING ASSETS				SUB TOTAL	AJUSTES CFEE/ FASE's ADJUSTMENTS			TOTAL CFEE/ TOTAL FASE	EMU's BALANCE SHEET	FINANCIAL ACCOUNTS
Prés- tamos/ Loans	Valores dis- tintos de acciones/ Securities other than shares	Acciones y otras partici- paciones/ Shares and other equity	Oro/ Gold (a)	Tenencias de DEG/ SDRs holdings (a)	FMI/ IMF	Resto/ Rest		Total	Jerarqui- zación de fuentes y otros/ Hierar- chy ad- justments and others	Valo- ra- ción/ Va- lua- tion			
17	18	19	20	21	22	23	24=1a23/ 24=1to23	25=26+27	26	27	28=24+25		
85	20 482	25	8 497	3 028	2 406	64 792	348 019					TOTAL ASSETS EMU's BALANCE SHEET (=I+II)	
...						3 984	3 984					I. ASSETS not included in FASE	
						258	258					Fixed assets	
						3 726	3 726					Coins in circulation (b)	
85	20 482	25	8 497	3 028	2 406	60 808	344 035	-60 808	-1 338	-60 807	...	II. OUTSTANDING FINANCIAL ASSETS included in FASE	
			8 497	3 028			11 525				...	AF.1 MONETARY GOLD AND SDRs	
			8 497	3 028			8 497				...	By instrument	
							3 028				...	Monetary gold	
											...	Special Drawing Rights	
											...	By counterpart sector (a)	
85					2 406	0	192 527				...	AF.2 CURRENCY AND DEPOSITS	
						0	0				...	By instrument	
85					2 406		192 526				...	Currency	
											...	Other deposits	
							184 911				...	By counterpart sector	
							184 911				...	Financial institutions	
							7 616				...	Monetary financial institutions	
85					2 406	0					...	Rest of the world	
	20 482					...	75 895				...	AF.3 SECURITIES OTHER THAN SHARES	
	20 482						By instrument	
							Short-term securities	
							Long-term securities	
							Derivatives	
							23 373	-23 373	-23 373		...	By counterpart sector	
							16 623	-16 623	-16 623		...	Financial institutions	
							6 749	-6 749	-6 749		...	Monetary financial institutions	
							33 107				...	Non-monetary financial institutions	
	20 482						52 522	-52 522		-52 522	...	Non-financial corporations	
											...	General government	
											...	Rest of the world	
							1 943				...	AF.4 LOANS	
							1 943				...	By instrument	
											...	Long-term loans	
							1 943				...	By counterpart sector	
											...	Non-financial corporations	
											...	General government	
											...	Households and non-profit institutions	
		25					1 338	-0	-1 338		...	AF.5 SHARES AND OTHER EQUITY	
		25					0	-0	-0		...	By instrument	
			25				1 338				...	Shares	
							0	-0	-0		...	Other equity	
							0	-0	-0		...	By counterpart sector	
							0	-0	-0		...	Financial institutions	
			25				1 338				...	Non-monetary financial institutions	
											...	Rest of the world	
						60 807	60 807	-60 807		-60 807	...	AF.7 OTHER ACCOUNTS RECEIVABLE	
						60 807	60 807	-60 807		-60 807	...	AF.79 Other accounts receivable excluding trade credits	

EUR millions

7. BANCO DE ESPAÑA

A) Reconciliation between FASE's financial balance sheet and EMU's balance sheet

7. BANCO DE ESPAÑA

7.3 Activo. Residentes en España

mm de euros

	Total	Préstamos y créditos								Valores representativos de deuda		Participaciones en Fondos de Inversión	Participaciones en el capital	
		Del cual		IFM total	Del cual		AAPP total	Del cual		Otros sectores residentes total	Del cual			
		Total	Euros		Euros	Euros		Euros	Total (a)		Euros			
		12+13 1=2+10+	2=4+6+8	3=5+7+9	4	5	6	7	8	9	10			11
10	103,2	65,8	65,8	61,6	61,6	4,1	4,1	0,2	0,2	37,4	37,4	-	0,0	
11	227,6	176,1	171,9	172,4	168,2	3,5	3,5	0,2	0,2	51,5	51,5	-	0,0	
12	422,1	366,8	364,2	363,7	361,1	2,9	2,9	0,2	0,2	55,3	55,3	-	0,0	
13	255,5	199,5	197,3	197,3	195,2	1,9	1,9	0,2	0,2	56,0	56,0	-	0,0	
14	208,8	147,8	145,0	146,7	143,9	1,0	1,0	0,2	0,2	60,9	60,9	-	0,0	
15	258,2	139,4	135,5	139,2	135,4	-	-	0,2	0,2	118,7	118,7	-	0,0	
15 Mar	217,8	150,3	147,0	149,2	145,8	1,0	1,0	0,2	0,2	67,5	67,5	-	0,0	
<i>Abr</i>	217,5	144,7	141,5	144,6	141,3	-	-	0,2	0,2	72,7	72,7	-	0,0	
<i>May</i>	216,7	137,5	134,2	137,3	134,0	-	-	0,2	0,2	79,3	79,3	-	0,0	
<i>Jun</i>	237,4	152,5	149,3	152,3	149,1	-	-	0,2	0,2	84,9	84,9	-	0,0	
<i>Jul</i>	234,7	144,3	141,1	144,2	140,9	-	-	0,2	0,2	90,4	90,4	-	0,0	
<i>Ago</i>	236,1	140,0	136,8	139,8	136,6	-	-	0,2	0,2	96,1	96,1	-	0,0	
<i>Sep</i>	247,0	145,3	142,0	145,1	141,9	-	-	0,2	0,2	101,7	101,7	-	0,0	
<i>Oct</i>	251,6	143,1	139,8	142,9	139,7	-	-	0,2	0,2	108,5	108,5	-	0,0	
<i>Nov</i>	253,0	138,6	135,2	138,4	135,0	-	-	0,2	0,2	114,4	114,4	-	0,0	
<i>Dic</i>	258,2	139,4	135,5	139,2	135,4	-	-	0,2	0,2	118,7	118,7	-	0,0	
16 Ene	260,5	136,0	132,7	135,8	132,5	-	-	0,2	0,2	124,4	124,4	-	0,0	
<i>Feb</i>	263,2	134,5	131,2	134,3	131,0	-	-	0,2	0,2	128,7	128,7	-	0,0	
<i>Mar</i>	268,1	133,9	130,7	133,7	130,5	-	-	0,2	0,2	134,2	134,2	-	0,0	
<i>Abr</i>	276,1	132,8	128,5	132,6	128,4	-	-	0,2	0,2	143,3	143,3	-	0,0	
<i>May</i>	284,5	132,4	128,4	132,2	128,3	-	-	0,2	0,2	152,1	152,1	-	0,0	
<i>Jun</i>	303,2	142,0	138,1	141,8	137,9	-	-	0,2	0,2	161,1	161,1	-	0,0	
<i>Jul</i>	309,0	140,6	136,9	140,4	136,7	-	-	0,2	0,2	168,4	168,4	-	0,0	
<i>Ago</i>	P 312,4	139,2	135,4	139,1	135,2	-	-	0,2	0,2	173,2	173,2	-	0,0	

Véanse notas al final del capítulo

7. BANCO DE ESPAÑA

7.4 Activo. Residentes en España: detalle de valores representativos de deuda

mm de euros

	Del cual		IFM			AAPP		Otros sectores residentes	
	Total	Euros	Del cual			Del cual		Total	Del cual
			Total	Euros	Hasta dos años	Total	Euros		
									Euros
1=3+6+8	2=4+7+9	3	4	5	6	7	8	9	
10	37,4	37,4	14,6	14,6	-	18,4	18,4	4,3	4,3
11	51,5	51,5	18,3	18,3	0,2	28,1	28,1	5,0	5,0
12	55,3	55,3	18,4	18,4	0,5	31,0	31,0	5,9	5,9
13	56,0	56,0	17,0	17,0	0,2	32,2	32,2	6,8	6,8
14	60,9	60,9	16,9	16,9	0,2	35,5	35,5	8,6	8,6
15	118,7	118,7	20,1	20,1	0,1	84,9	84,9	13,8	13,8
15 Mar	67,5	67,5	17,1	17,1	0,2	40,4	40,4	10,0	10,0
<i>Abr</i>	72,7	72,7	17,5	17,5	0,2	44,3	44,3	10,9	10,9
<i>May</i>	79,3	79,3	17,9	17,9	0,2	49,6	49,6	11,7	11,7
<i>Jun</i>	84,9	84,9	18,0	18,0	0,2	54,5	54,5	12,4	12,4
<i>Jul</i>	90,4	90,4	18,2	18,2	0,2	59,3	59,3	12,9	12,9
<i>Ago</i>	96,1	96,1	19,2	19,2	0,2	63,8	63,8	13,1	13,1
<i>Sep</i>	101,7	101,7	19,0	19,0	0,1	69,3	69,3	13,4	13,4
<i>Oct</i>	108,5	108,5	19,5	19,5	0,1	75,3	75,3	13,7	13,7
<i>Nov</i>	114,4	114,4	20,1	20,1	0,1	80,4	80,4	14,0	14,0
<i>Dic</i>	118,7	118,7	20,1	20,1	0,1	84,9	84,9	13,8	13,8
16 Ene	124,4	124,4	19,7	19,7	0,1	90,7	90,7	14,0	14,0
<i>Feb</i>	128,7	128,7	19,9	19,9	0,1	94,3	94,3	14,4	14,4
<i>Mar</i>	134,2	134,2	19,9	19,9	0,1	100,7	100,7	13,6	13,6
<i>Abr</i>	143,3	143,3	19,8	19,8	0,1	109,7	109,7	13,7	13,7
<i>May</i>	152,1	152,1	19,8	19,8	0,1	118,1	118,1	14,1	14,1
<i>Jun</i>	161,1	161,1	20,0	20,0	0,1	127,2	127,2	13,9	13,9
<i>Jul</i>	168,4	168,4	19,3	19,3	0,1	134,7	134,7	14,5	14,5
<i>Ago</i>	P 173,2	173,2	19,8	19,8	0,1	138,5	138,5	14,9	14,9

7. BANCO DE ESPAÑA

7.5 Activo. Residentes en otros países de la zona euro

mm de euros

	Total	Préstamos y créditos							Valores representativos de deuda		Participaciones en Fondos de Inversión	Participaciones en el capital	Pro memoria: activos en monedas distintas del euro	
		Del cual		IFM total	Del cual		AAPP total	Del cual		Del cual				
		Total	Euros		Euros	Euros		Otros sectores residentes	Euros	Total (a)				Euros
				2+10+1=12+13			2=4+6+8							
10	56,1	4,8	4,8	4,8	4,8	-	-	-	-	50,5	50,5	-	0,8	0,0
11	60,6	4,8	4,8	4,8	4,8	-	-	-	-	54,9	54,9	-	0,9	0,0
12	47,5	4,8	4,8	4,8	4,8	-	-	-	-	41,6	41,6	-	1,1	0,0
13	38,1	4,8	4,8	4,8	4,8	-	-	-	-	32,2	32,2	-	1,1	0,0
14	35,7	5,1	5,1	5,1	5,1	-	-	-	-	29,2	29,2	-	1,3	0,0
15	30,5	5,1	5,1	5,1	5,1	-	-	-	-	24,1	24,1	-	1,3	0,0
15 Mar	36,4	5,1	5,1	5,1	5,1	-	-	-	-	30,0	30,0	-	1,3	0,0
Abr	35,1	5,1	5,1	5,1	5,1	-	-	-	-	28,6	28,6	-	1,3	0,0
May	35,1	5,1	5,1	5,1	5,1	-	-	-	-	28,7	28,7	-	1,3	0,0
Jun	34,8	5,1	5,1	5,1	5,1	-	-	-	-	28,3	28,3	-	1,3	0,0
Jul	32,7	5,1	5,1	5,1	5,1	-	-	-	-	26,2	26,2	-	1,3	0,0
Ago	31,9	5,1	5,1	5,1	5,1	-	-	-	-	25,5	25,5	-	1,3	0,0
Sep	31,2	5,1	5,1	5,1	5,1	-	-	-	-	24,8	24,8	-	1,3	0,0
Oct	30,6	5,1	5,1	5,1	5,1	-	-	-	-	24,2	24,2	-	1,3	0,0
Nov	30,5	5,1	5,1	5,1	5,1	-	-	-	-	24,0	24,0	-	1,3	0,0
Dic	30,5	5,1	5,1	5,1	5,1	-	-	-	-	24,1	24,1	-	1,3	0,0
16 Ene	29,7	5,1	5,1	5,1	5,1	-	-	-	-	23,2	23,2	-	1,3	0,0
Feb	29,5	5,1	5,1	5,1	5,1	-	-	-	-	23,1	23,1	-	1,3	0,0
Mar	29,5	5,1	5,1	5,1	5,1	-	-	-	-	23,0	23,0	-	1,3	0,0
Abr	27,5	5,1	5,1	5,1	5,1	-	-	-	-	21,0	21,0	-	1,3	0,0
May	27,3	5,1	5,1	5,1	5,1	-	-	-	-	20,8	20,8	-	1,3	0,0
Jun	27,6	5,1	5,1	5,1	5,1	-	-	-	-	21,1	21,1	-	1,3	0,0
Jul	25,5	5,1	5,1	5,1	5,1	-	-	-	-	19,1	19,1	-	1,3	0,0
Ago	P 24,4	5,1	5,1	5,1	5,1	-	-	-	-	18,0	18,0	-	1,3	0,0

Véanse notas al final del capítulo

7. BANCO DE ESPAÑA

7.6 Activo. Residentes en otros países de la zona euro: detalle de valores representativos de deuda

mm de euros

	Total	Del cual		IFM			AAPP		Otros sectores residentes	
		Euros	Total	Del cual		Total	Del cual		Total	Euros
				Euros	Hasta dos años		Euros	Euros		
1=3+6+8	2=4+7+9	3	4	5	6	7	8	9		
10	50,5	50,5	1,0	1,0	-	49,5	49,5	-	-	
11	54,9	54,9	1,0	1,0	-	53,9	53,9	-	-	
12	41,6	41,6	0,8	0,8	-	40,8	40,8	-	-	
13	32,2	32,2	0,4	0,4	-	31,8	31,8	-	-	
14	29,2	29,2	0,2	0,2	-	29,0	29,0	-	-	
15	24,1	24,1	0,2	0,2	-	23,9	23,9	-	-	
15 Mar	30,0	30,0	0,2	0,2	-	29,8	29,8	-	-	
Abr	28,6	28,6	0,2	0,2	-	28,4	28,4	-	-	
May	28,7	28,7	0,2	0,2	-	28,5	28,5	-	-	
Jun	28,3	28,3	0,2	0,2	-	28,1	28,1	-	-	
Jul	26,2	26,2	0,2	0,2	-	26,1	26,1	-	-	
Ago	25,5	25,5	0,2	0,2	-	25,3	25,3	-	-	
Sep	24,8	24,8	0,2	0,2	-	24,6	24,6	-	-	
Oct	24,2	24,2	0,2	0,2	-	24,0	24,0	-	-	
Nov	24,0	24,0	0,2	0,2	-	23,9	23,9	-	-	
Dic	24,1	24,1	0,2	0,2	-	23,9	23,9	-	-	
16 Ene	23,2	23,2	0,2	0,2	-	23,1	23,1	-	-	
Feb	23,1	23,1	0,2	0,2	-	22,9	22,9	-	-	
Mar	23,0	23,0	0,2	0,2	-	22,9	22,9	-	-	
Abr	21,0	21,0	0,2	0,2	-	20,9	20,9	-	-	
May	20,8	20,8	0,1	0,1	-	20,7	20,7	-	-	
Jun	21,1	21,1	0,1	0,1	-	20,7	20,7	0,3	0,3	
Jul	19,1	19,1	0,1	0,1	-	18,3	18,3	0,6	0,6	
Ago	P 18,0	18,0	0,1	0,1	-	16,9	16,9	1,0	1,0	

7. BANCO DE ESPAÑA

7.7 Activo. Resto del mundo y detalle de otros activos

mm de euros

	Resto del mundo							Detalle de otros activos				
	Del cual		Del cual		Del cual		Resto de instrumentos de patrimonio	Total	Oro y derechos en oro	Tenencias de DEG	Posición de reserva y otros activos frente al FMI	Resto de activos
	Total	Euros	Préstamos y créditos Total	Euros	Valores representativos de deuda Total	Euros						
	1=3+5+7	2	3	4	5	6	7	8=9 a 12	9	10	11	12
10	10,2	0,9	0,1	-	10,0	0,9	0,0	35,2	9,6	3,4	1,4	20,8
11	20,1	0,8	0,1	-	20,0	0,8	0,0	49,5	11,0	3,2	2,6	32,7
12	21,5	0,8	0,1	-	21,4	0,8	0,0	60,8	11,4	3,1	2,8	43,4
13	20,4	0,4	0,2	-	20,3	0,4	0,0	69,3	7,9	3,1	2,5	55,9
14	27,3	0,3	0,5	-	26,8	0,3	0,0	89,9	8,9	3,2	2,2	75,5
15	57,0	22,4	1,8	-	55,2	22,4	0,0	102,0	8,8	3,5	1,7	87,9
15 Mar	37,9	2,3	1,0	-	36,9	2,3	0,0	91,7	10,0	3,5	1,9	76,3
<i>Abr</i>	38,6	4,4	0,8	-	37,8	4,4	0,0	93,2	9,6	3,4	1,9	78,3
<i>May</i>	41,5	6,9	0,9	-	40,6	6,9	0,0	95,1	9,8	3,4	1,9	80,0
<i>Jun</i>	43,1	9,3	0,9	-	42,1	9,3	0,0	95,8	9,5	3,4	1,8	81,0
<i>Jul</i>	46,1	11,7	1,1	-	44,9	11,7	0,0	96,6	9,0	3,5	1,7	82,5
<i>Ago</i>	47,2	13,5	1,0	-	46,2	13,5	0,0	98,6	9,1	3,4	1,7	84,3
<i>Sep</i>	49,4	15,7	1,3	-	48,2	15,7	0,0	99,2	9,1	3,4	1,7	85,0
<i>Oct</i>	52,3	18,1	1,1	-	51,2	18,1	0,0	101,4	9,4	3,5	1,7	86,9
<i>Nov</i>	56,0	20,5	1,3	-	54,6	20,5	0,0	102,0	9,1	3,6	1,7	87,6
<i>Dic</i>	57,0	22,4	1,8	-	55,2	22,4	0,0	102,0	8,8	3,5	1,7	87,9
16 Ene	59,1	24,6	1,8	-	57,3	24,6	0,0	103,2	9,3	3,5	1,7	88,8
<i>Feb</i>	61,6	26,9	1,9	-	59,6	26,9	0,0	105,0	10,3	3,5	1,6	89,6
<i>Mar</i>	62,2	29,1	1,8	-	60,4	29,1	0,0	105,0	9,8	3,4	1,6	90,2
<i>Abr</i>	63,6	30,5	1,9	-	61,7	30,5	0,0	106,7	10,2	3,4	1,6	91,5
<i>May</i>	66,8	32,2	1,9	-	64,9	32,2	0,0	107,8	9,8	3,5	1,6	92,9
<i>Jun</i>	70,7	33,9	2,0	-	68,7	33,9	0,0	109,4	10,7	3,5	1,6	93,5
<i>Jul</i>	73,5	35,4	2,0	-	71,4	35,4	0,0	111,2	10,9	3,5	1,6	95,3
<i>Ago</i> P	76,1	36,4	2,0	-	74,1	36,4	0,0	113,2	10,6	3,5	1,6	97,5

7. BANCO DE ESPAÑA

7.8 Pasivo. Depósitos de los residentes en España: por sectores y por instrumentos de los depósitos de las Otras Administraciones Públicas

mm de euros

	Por sectores							Otras Administraciones Públicas: por instrumentos						
	Del cual		IFM		AAPP		Otros sectores residentes (a)	Del cual		Del cual		Con preaviso	Cesiones temporales	
	Total	Euros	Total	Euros	Administración Central	Otras Administraciones Públicas		Total	Euros	A la vista	A plazo total			Hasta dos años
	1=3+5+7	2	3	4	5	6=8	7	8=10+11+	9	10	11	12	13	14
10	36,5	36,5	27,0	27,0	3,6	5,7	0,2	5,7	5,7	5,7	-	-	-	-
11	56,5	56,5	50,9	50,9	2,1	3,3	0,1	3,3	3,3	3,3	-	-	-	-
12	83,1	83,1	72,1	72,1	6,3	2,7	1,9	2,7	2,7	2,7	-	-	-	-
13	34,9	34,9	30,8	30,8	0,4	1,7	2,0	1,7	1,7	1,7	-	-	-	-
14	18,3	18,3	17,9	17,9	0,0	0,0	0,4	0,0	0,0	0,0	-	-	-	-
15	28,5	28,5	28,0	28,0	0,1	0,0	0,3	0,0	0,0	0,0	-	-	-	-
15 Mar	12,9	12,9	12,3	12,3	0,0	0,0	0,5	0,0	0,0	0,0	-	-	-	-
<i>Abr</i>	19,0	19,0	18,5	18,5	0,1	0,0	0,5	0,0	0,0	0,0	-	-	-	-
<i>May</i>	17,2	17,2	16,6	16,6	0,1	0,0	0,5	0,0	0,0	0,0	-	-	-	-
<i>Jun</i>	24,3	24,3	20,1	20,1	0,1	3,8	0,3	3,8	3,8	3,8	-	-	-	-
<i>Jul</i>	20,5	20,5	20,0	20,0	0,1	0,0	0,4	0,0	0,0	0,0	-	-	-	-
<i>Ago</i>	23,2	23,2	10,8	10,8	12,0	0,0	0,4	0,0	0,0	0,0	-	-	-	-
<i>Sep</i>	35,2	35,2	17,3	17,3	17,6	0,0	0,4	0,0	0,0	0,0	-	-	-	-
<i>Oct</i>	46,4	46,4	18,4	18,4	27,6	0,1	0,4	0,1	0,1	0,1	-	-	-	-
<i>Nov</i>	35,9	35,9	19,4	19,4	8,0	8,2	0,4	8,2	8,2	8,2	-	-	-	-
<i>Dic</i>	28,5	28,5	28,0	28,0	0,1	0,0	0,3	0,0	0,0	0,0	-	-	-	-
16 Ene	40,2	40,2	27,3	27,3	12,5	0,1	0,4	0,1	0,1	0,1	-	-	-	-
<i>Feb</i>	30,3	30,3	22,8	22,8	7,1	0,0	0,3	0,0	0,0	0,0	-	-	-	-
<i>Mar</i>	34,4	34,4	17,8	17,8	15,4	1,0	0,3	1,0	1,0	1,0	-	-	-	-
<i>Abr</i>	53,1	53,1	22,5	22,5	29,1	0,9	0,6	0,9	0,9	0,9	-	-	-	-
<i>May</i>	25,1	25,1	19,7	19,7	1,0	4,0	0,4	4,0	4,0	4,0	-	-	-	-
<i>Jun</i>	34,0	34,0	23,3	23,3	1,3	8,7	0,6	8,7	8,7	8,7	-	-	-	-
<i>Jul</i>	54,6	54,6	16,7	16,7	37,6	0,0	0,3	0,0	0,0	0,0	-	-	-	-
<i>Ago</i> P	41,8	41,8	23,6	23,6	17,9	0,0	0,3	0,0	0,0	0,0	-	-	-	-

Véanse notas al final del capítulo

7. BANCO DE ESPAÑA

7.9 Pasivo. Depósitos de los residentes en España: detalle de otros sectores residentes

mm de euros

	Total	Depósitos en euros						Depósitos en monedas distintas del euro					
		Total	A la vista	Del cual		Con preaviso	Cesiones temporales	Total	A la vista	Del cual		Con preaviso	Cesiones temporales
				A plazo total	Hasta dos años					A plazo total	Hasta dos años		
1=2+8	2=3+4+6+7	3	4	5	6	7	8=9+10+	9	10	11	12	13	
10	0,2	0,2	0,2	-	-	-	-	0,0	0,0	-	-	-	-
11	0,1	0,1	0,1	-	-	-	-	0,0	0,0	-	-	-	-
12	1,9	1,9	1,9	-	-	-	-	0,0	0,0	-	-	-	-
13	2,0	2,0	2,0	-	-	-	-	0,0	0,0	-	-	-	-
14	0,4	0,4	0,4	-	-	-	-	0,0	0,0	-	-	-	-
15	0,3	0,3	0,3	-	-	-	-	0,0	0,0	-	-	-	-
15 Mar	0,5	0,5	0,5	-	-	-	-	0,0	0,0	-	-	-	-
Abr	0,5	0,5	0,5	-	-	-	-	0,0	0,0	-	-	-	-
May	0,5	0,5	0,5	-	-	-	-	0,0	0,0	-	-	-	-
Jun	0,3	0,3	0,3	-	-	-	-	0,0	0,0	-	-	-	-
Jul	0,4	0,4	0,4	-	-	-	-	0,0	0,0	-	-	-	-
Ago	0,4	0,4	0,4	-	-	-	-	0,0	0,0	-	-	-	-
Sep	0,4	0,4	0,4	-	-	-	-	0,0	0,0	-	-	-	-
Oct	0,4	0,4	0,4	-	-	-	-	0,0	0,0	-	-	-	-
Nov	0,4	0,4	0,4	-	-	-	-	0,0	0,0	-	-	-	-
Dic	0,3	0,3	0,3	-	-	-	-	0,0	0,0	-	-	-	-
16 Ene	0,4	0,4	0,4	-	-	-	-	0,0	0,0	-	-	-	-
Feb	0,3	0,3	0,3	-	-	-	-	0,0	0,0	-	-	-	-
Mar	0,3	0,3	0,3	-	-	-	-	0,0	0,0	-	-	-	-
Abr	0,6	0,6	0,6	-	-	-	-	0,0	0,0	-	-	-	-
May	0,4	0,4	0,4	-	-	-	-	0,0	0,0	-	-	-	-
Jun	0,6	0,6	0,6	-	-	-	-	0,0	0,0	-	-	-	-
Jul	0,3	0,3	0,3	-	-	-	-	0,0	0,0	-	-	-	-
Ago	P 0,3	0,3	0,3	-	-	-	-	0,0	0,0	-	-	-	-

7. BANCO DE ESPAÑA

7.10 Pasivo. Depósitos de residentes en otros países de la zona euro: por sectores y por instrumentos de los depósitos de las Otras Administraciones Públicas

mm de euros

	Por sectores							Otras Administraciones Públicas: por instrumentos									
	Total	Del cual		IFMs		AAPP		Otros sectores residentes	Total	Del cual		A la vista	Del cual		Con preaviso	Cesiones temporales	
		Euros	Total	Euros	Administración Central	Otras Administraciones Públicas	Euros			Euros	A plazo total		Hasta dos años				
														Euros			Euros
1=3+5a7	2	3	4	5	6=8	7	8=10+11+	9	10	11	12	13	14				
10	50,9	50,9	50,9	50,9	-	-	-	-	-	-	-	-	-	-	-		
11	175,0	175,0	175,0	175,0	-	-	-	-	-	-	-	-	-	-	-		
12	337,3	337,3	337,3	337,3	-	-	-	-	-	-	-	-	-	-	-		
13	213,7	213,7	213,7	213,7	-	-	-	-	-	-	-	-	-	-	-		
14	189,9	189,9	189,9	189,9	-	-	-	-	-	-	-	-	-	-	-		
15	254,1	254,1	254,1	254,1	-	-	-	-	-	-	-	-	-	-	-		
15 Mar	212,4	212,4	212,4	212,4	-	-	-	-	-	-	-	-	-	-	-		
Abr	207,4	207,4	207,4	207,4	-	-	-	-	-	-	-	-	-	-	-		
May	212,0	212,0	212,0	212,0	-	-	-	-	-	-	-	-	-	-	-		
Jun	227,5	227,5	227,5	227,5	-	-	-	-	-	-	-	-	-	-	-		
Jul	227,7	227,7	227,7	227,7	-	-	-	-	-	-	-	-	-	-	-		
Ago	229,7	229,7	229,7	229,7	-	-	-	-	-	-	-	-	-	-	-		
Sep	228,3	228,3	228,3	228,3	-	-	-	-	-	-	-	-	-	-	-		
Oct	227,2	227,2	227,2	227,2	-	-	-	-	-	-	-	-	-	-	-		
Nov	241,0	241,0	241,0	241,0	-	-	-	-	-	-	-	-	-	-	-		
Dic	254,1	254,1	254,1	254,1	-	-	-	-	-	-	-	-	-	-	-		
16 Ene	248,3	248,3	248,3	248,3	-	-	-	-	-	-	-	-	-	-	-		
Feb	263,2	263,2	263,2	263,2	-	-	-	-	-	-	-	-	-	-	-		
Mar	266,5	266,5	266,5	266,5	-	-	-	-	-	-	-	-	-	-	-		
Abr	254,9	254,9	254,9	254,9	-	-	-	-	-	-	-	-	-	-	-		
May	294,7	294,7	294,7	294,7	-	-	-	-	-	-	-	-	-	-	-		
Jun	307,1	307,1	307,1	307,1	-	-	-	-	-	-	-	-	-	-	-		
Jul	293,1	293,1	293,1	293,1	-	-	-	-	-	-	-	-	-	-	-		
Ago	P 313,6	313,6	313,6	313,6	-	-	-	-	-	-	-	-	-	-	-		

Véanse notas al final del capítulo

7. BANCO DE ESPAÑA

7.11 Pasivo. Resto del mundo y detalle de otros pasivos

mm de euros

	Resto del mundo: depósitos					Detalle de otros pasivos				
	Total 1=3+5	Del cual		Vista, a plazo y con pre- aviso (a)	Del cual		Cesiones temporales	Total 6	Del cual	
		Euros 2	3		Euros 4	5			Euros 7	DEG asignados 8
10	0,4	0,4		0,4	0,4	-	3,7	-	3,3	
11	0,4	0,4		0,4	0,4	-	4,1	-	3,4	
12	0,1	0,1		0,1	0,1	-	3,8	-	3,3	
13	0,1	0,1		0,1	0,1	-	5,0	-	3,2	
14	0,5	0,5		0,5	0,5	-	3,5	-	3,4	
15	0,1	0,1		0,1	0,1	-	3,8	-	3,6	
15 Mar	0,6	0,6		0,6	0,6	-	3,8	-	3,6	
Abr	0,3	0,3		0,3	0,3	-	3,9	-	3,5	
May	0,1	0,1		0,1	0,1	-	4,0	-	3,6	
Jun	0,1	0,1		0,1	0,1	-	3,8	-	3,6	
Jul	0,3	0,3		0,3	0,3	-	3,7	-	3,6	
Ago	0,4	0,4		0,4	0,4	-	3,8	-	3,5	
Sep	2,8	2,8		2,8	2,8	-	3,7	-	3,5	
Oct	0,1	0,1		0,1	0,1	-	3,9	-	3,6	
Nov	0,1	0,1		0,1	0,1	-	3,9	-	3,7	
Dic	0,1	0,1		0,1	0,1	-	3,8	-	3,6	
16 Ene	0,8	0,8		0,8	0,8	-	3,8	-	3,6	
Feb	1,0	1,0		1,0	1,0	-	3,9	-	3,6	
Mar	1,0	0,2		1,0	0,2	-	3,8	-	3,5	
Abr	2,0	1,2		2,0	1,2	-	3,9	-	3,5	
May	1,2	0,4		1,2	0,4	-	4,1	-	3,6	
Jun	1,8	0,1		1,8	0,1	-	4,1	-	3,6	
Jul	1,9	0,2		1,9	0,2	-	4,4	-	3,5	
Ago	1,8	0,1		1,8	0,1	-	4,1	-	3,5	

Véanse notas al final del capítulo

7. BANCO DE ESPAÑA

7.12 Balance
Resumen por sectores

NEDD/SDDS(a)

mm de euros

	Total activo= Total pasivo 1	Activo					Pasivo					Promemoria: Efectivo en circulación y Depósitos de IFM residentes en España en euros 12
		Residentes en la zona euro			Resto del mundo 5	Rúbricas no clasifi- cadas por residen- cia del emisor 6	Residentes en la zona euro			Resto del mundo 10	Rúbricas no clasifi- cadas por residentes del emisor 11	
		Total 2	Adminis- traciones Públicas 3	Otros residentes 4			Total 7	Adminis- traciones Públicas 8	Otros residentes 9			
10	204,9	159,3	72,0	87,3	10,2	35,4	87,4	9,3	78,0	0,4	117,1	122,5
11	358,1	288,3	85,5	202,7	20,1	49,8	231,5	5,4	226,1	0,4	126,2	151,6
12	552,1	469,6	74,8	394,8	21,5	61,0	420,4	9,0	411,4	0,1	131,6	175,4
13	383,6	293,5	66,0	227,6	20,4	69,6	248,6	2,1	246,5	0,1	134,8	138,9
14	361,9	244,4	65,4	179,0	27,3	90,2	208,2	0,1	208,1	0,5	153,2	139,9
15	447,9	288,7	108,8	179,9	57,0	102,2	282,6	0,1	282,5	0,1	165,2	157,3
15 Mar	384,2	254,2	71,2	183,1	37,9	92,0	225,3	0,1	225,2	0,6	158,3	133,6
Abr	384,6	252,5	72,8	179,8	38,6	93,5	226,5	0,1	226,4	0,3	157,8	141,0
May	388,8	251,9	78,1	173,8	41,5	95,4	229,2	0,1	229,1	0,1	159,5	139,8
Jun	411,3	272,2	82,6	189,6	43,1	96,0	251,8	3,8	247,9	0,1	159,5	144,4
Jul	410,3	267,4	85,3	182,1	46,1	96,9	248,2	0,1	248,1	0,3	161,8	146,1
Ago	414,1	268,0	89,1	178,9	47,2	98,9	252,9	12,1	240,8	0,4	160,8	136,6
Sep	427,1	278,2	93,9	184,3	49,4	99,5	263,5	17,6	245,9	2,8	160,8	142,9
Oct	436,3	282,3	99,3	182,9	52,3	101,7	273,6	27,6	246,0	0,1	162,6	144,2
Nov	441,8	283,5	104,2	179,3	56,0	102,3	277,0	16,2	260,8	0,1	164,8	145,8
Dic	447,9	288,7	108,8	179,9	57,0	102,2	282,6	0,1	282,5	0,1	165,2	157,3
16 Ene	452,8	290,2	113,8	176,4	59,1	103,5	288,4	12,6	275,9	0,8	163,5	154,1
Feb	459,6	292,7	117,3	175,5	61,6	105,2	293,5	7,2	286,3	1,0	165,1	149,7
Mar	465,1	297,5	123,6	174,0	62,2	105,3	301,0	16,3	284,6	1,0	163,1	145,6
Abr	474,1	303,5	130,6	172,9	63,6	107,0	308,0	30,0	278,0	2,0	164,1	150,6
May	486,7	311,8	138,8	173,0	66,8	108,1	319,9	5,0	314,8	1,2	165,6	148,3
Jun	511,1	330,7	147,9	182,8	70,7	109,6	341,1	10,0	331,0	1,8	168,3	153,0
Jul	519,6	334,6	153,0	181,6	73,5	111,5	347,7	37,6	310,1	1,9	170,0	147,6
Ago	526,4	336,9	155,4	181,5	76,1	113,5	355,4	17,9	337,5	1,8	169,3	154,1

Véanse notas al final del capítulo

7. BANCO DE ESPAÑA

7.16 Billetes distribuidos menos billetes retirados por el Banco de España y billetes denominados en pesetas no retornados. Detalle por denominación de los billetes en euros (a)

Importe (en millones de euros) y número (en millones de billetes)

	Billetes en euros								Pro memoria: Billetes en pesetas no retornados Importe
	Total Importe (b)	Número de billetes por denominación							
		De 500 euro	De 200 euro	De 100 euro	De 50 euro	De 20 euro	De 10 euro	De 5 euro	
	2	3	4	5	6	7	8	9	
10	76 558	104	19	57	698	-732	-534	-28	909
11	70 571	101	17	47	720	-866	-631	-48	895
12	65 425	93	15	38	798	-1 002	-732	-66	881
13	57 133	81	13	24	862	-1 132	-840	-79	869
14	47 902	73	11	3	880	-1 269	-939	-97	860
15	41 473	68	10	-13	921	-1 415	-1 053	-114	851
15 Mar	45 018	72	11	-2	869	-1 309	-963	-104	857
Abr	44 206	71	11	-3	868	-1 320	-973	-105	857
May	43 252	71	10	-4	865	-1 336	-983	-108	856
Jun	43 428	70	10	-5	880	-1 344	-991	-108	855
Jul	43 753	70	10	-7	900	-1 355	-1 004	-109	855
Ago	41 646	69	10	-10	887	-1 382	-1 022	-113	854
Sep	40 739	69	10	-11	880	-1 401	-1 035	-114	853
Oct	39 040	69	10	-13	872	-1 425	-1 052	-120	852
Nov	38 912	68	10	-14	878	-1 432	-1 057	-120	852
Dic	41 473	68	10	-13	921	-1 415	-1 053	-114	851
16 Ene	38 305	68	10	-15	888	-1 453	-1 072	-121	850
Feb	37 533	67	10	-15	888	-1 466	-1 080	-124	850
Mar	37 796	65	10	-16	913	-1 462	-1 082	-122	849
Abr	36 861	63	10	-16	917	-1 476	-1 091	-123	848
May	35 872	61	10	-16	929	-1 487	-1 099	-124	847
Jun	36 200	58	10	-16	960	-1 490	-1 107	-125	847
Jul	35 669	57	10	-16	979	-1 505	-1 121	-127	846
Ago	P 33 064	55	10	-19	966	-1 534	-1 141	-131	845

Véanse notas al final del capítulo

7. BANCO DE ESPAÑA

7.17 Monedas denominadas en euro puestas en circulación por el Banco de España y monedas denominadas en pesetas no retornadas. Detalle por denominación de las monedas en euros

Importe (en millones de euros) y número (en millones de monedas)

	Monedas en euros								Pro memoria: Monedas en pesetas no retornadas Importe	
	Total Importe (a)	Número de monedas por denominación								
		De 2 euro	De 1 euro	De 50 céntimos	De 20 céntimos	De 10 céntimos	De 5 céntimos	De 2 céntimos		De 1 céntimo
	2	3	4	5	6	7	8	9	10	
10	3 584	472	1 585	706	1 247	2 150	2 824	2 797	3 854	813
11	3 685	482	1 637	714	1 273	2 225	2 979	2 966	4 189	811
12	3 681	479	1 633	702	1 270	2 252	3 073	3 077	4 447	809
13	3 696	470	1 660	693	1 272	2 273	3 150	3 173	4 698	806
14	3 847	476	1 750	719	1 332	2 367	3 312	3 337	4 979	804
15	4 056	501	1 848	753	1 411	2 477	3 494	3 498	5 424	801
15 Mar	3 878	483	1 759	722	1 340	2 390	3 356	3 365	5 039	803
Abr	3 892	484	1 768	722	1 346	2 392	3 366	3 371	5 059	803
May	3 916	489	1 776	726	1 352	2 402	3 386	3 388	5 100	803
Jun	3 948	494	1 793	730	1 363	2 414	3 398	3 403	5 118	802
Jul	3 981	498	1 805	739	1 383	2 434	3 429	3 424	5 155	802
Ago	4 001	499	1 817	742	1 390	2 442	3 444	3 438	5 192	802
Sep	4 018	500	1 826	744	1 400	2 451	3 461	3 444	5 252	802
Oct	4 025	498	1 833	747	1 408	2 460	3 468	3 460	5 287	802
Nov	4 040	498	1 843	750	1 408	2 467	3 471	3 480	5 368	801
Dic	4 056	501	1 848	753	1 411	2 477	3 494	3 498	5 424	801
16 Ene	4 068	504	1 852	755	1 413	2 486	3 509	3 506	5 440	801
Feb	4 081	505	1 861	754	1 418	2 490	3 524	3 520	5 462	801
Mar	4 089	505	1 866	753	1 419	2 497	3 553	3 544	5 497	801
Abr	4 093	504	1 870	753	1 420	2 503	3 564	3 556	5 514	800
May	4 114	508	1 877	756	1 423	2 515	3 588	3 580	5 566	800
Jun	4 133	508	1 890	758	1 436	2 525	3 619	3 599	5 597	800
Jul	4 166	513	1 904	765	1 446	2 546	3 630	3 617	5 640	800
Ago	P 4 191	516	1 914	773	1 454	2 558	3 639	3 641	5 689	799

Véanse notas al final del capítulo

NOTAS A LOS CUADROS DEL CAPÍTULO 7. BANCO DE ESPAÑA

Cuadro 7.A

a. Véanse notas al cuadro 7.2, columnas 6 a 8.

Cuadro 7.1

- a. Véanse detalles en los cuadros 7.3 y 7.4.
- b. Véase detalle en el cuadro 7.5.
- c. Véase detalle en el cuadro 7.7.

Cuadro 7.2

- a. Véanse detalles en los cuadros 7.8 y 7.9.
- b. Véanse detalles en el cuadro 7.10.
- c. Véanse detalles en el cuadro 7.11.
- d. Desde enero de 2002 incluye el porcentaje del total de billetes de euro en circulación que se asigna al Banco de España de acuerdo con el sistema contable establecido en el Eurosistema (véase nota al balance de situación resumido que figura al final de este Boletín), además de los billetes de peseta no retornados.
- e. A partir de enero de 2003 recoge, únicamente, el importe de los billetes asignados por el Eurosistema.
- f. A partir de enero de 2003 recoge, únicamente, el importe de las monedas de euro.
- g. Comprende los billetes y las monedas realmente puestos en circulación por el Banco de España. Véanse cuadros 7.16 a 7.17.

Cuadro 7.3

a. Véase detalle en el cuadro 7.4.

Cuadro 7.5

a. Véase detalle en el cuadro 7.6.

Cuadro 7.8

a. Véase detalle en el cuadro 7.9.

Cuadro 7.11

a. Hasta diciembre de 1998 el importe de las Cesiones temporales está en la columna 3, por carecer de información desglosada.

Cuadro 7.12

a. El diseño de este balance, alternativo al que figura en los cuadros 7.1 y 7.2, se corresponde con lo establecido en las Normas Especiales de Distribución de Datos (NEDD) del FMI.

Cuadro 7.16

- a. Los billetes denominados en euro distribuidos por el Banco de España difieren del porcentaje del total de billetes de euro en circulación que le corresponde al Banco de España de acuerdo con las normas de asignación de billetes en el Eurosistema (véanse el cuadro 7.2 y la nota al balance de situación resumido que figura al final de este Boletín).
- b. Desde enero de 2003, este total de billetes de euro, más el total de monedas de euro puestas en circulación por el Banco de España (cuadro 7.17, columna 1), componen el efectivo puesto en circulación por el Banco de España (cuadro 7.2, columna 16). Hasta diciembre de 2002, el total de billetes de euro, más el total de monedas de euro puestas en circulación, más los billetes y monedas de peseta no retornados (cuadros 7.16, columna 16, y 7.17, columna 17), constituyen el efectivo puesto en circulación por el Banco de España.

Cuadro 7.17

a. Desde enero de 2003, este total de monedas de euro, más el total de billetes puestos en circulación por el Banco de España (cuadro 7.16, columna 1), componen el efectivo puesto en circulación por el Banco de España (cuadro 7.2, columna 16). Hasta diciembre de 2002, el total de billetes de euro, más el total de monedas de euro puestas en circulación, más los billetes y monedas de peseta no retornados (cuadros 7.16, columna 16, y 7.17, columna 17), constituyen el efectivo puesto en circulación por el Banco de España.

CAPÍTULO 8 OTRAS INSTITUCIONES FINANCIERAS MONETARIAS

NOTA INTRODUCTORIA SOBRE LOS CUADROS DEL CAPÍTULO 8

Modificaciones introducidas en las series a partir de junio 2005

Este capítulo incluye las Entidades de crédito (junto con los Fondos del Mercado Monetario), aunque con una presentación alternativa a la del capítulo 4. Sus cuadros se basan en la norma septuagésima primera y el anejo VII de la CBE 4/2004 (de adaptación a las entidades de crédito de las NIIF), aprobada el 22.12.04, norma referida a los requerimientos estadísticos de la UEM. Estos estados, si bien no se han modificado sustancialmente, han quedado afectados por las nuevas normas contables. Por ello, aunque los cuadros continúan actualizándose, se han producido algunos cambios, como consecuencia de la entrada en vigor de la nueva Circular. Los más relevantes son: a) las cuentas de ahorro, hasta mayo de 2005 clasificadas como depósitos con preaviso a menos de tres meses (columna 12 del cuadro 8.44 y columnas 6 y 12 del cuadro 8.9, entre otras), que pasan a incluirse a partir de ahora dentro de los depósitos a la vista (columna 9 del cuadro 8.44 y columnas 3 y 9 del cuadro 8.9, entre otras). Este cambio se refleja en los cuadros de tipos de interés de estos instrumentos —cuadros 9 y 15 del capítulo 19, relativo a los tipos de interés de las entidades de crédito—; y b) la vuelta al balance de alguno de los activos titulizados que había causado baja en aplicación de las normas en vigor hasta la promulgación y entrada en vigor de la CBE 4/2004. Este cambio ha originado un aumento excepcional del saldo de crédito (columna 6 del cuadro 8.41 y columna 6 del cuadro 8.2, entre otras) y en los depósitos a plazo (columna 6 del cuadro 8.42 y columna 6 del cuadro 8.3, entre otras).

Nota general: Muchas columnas tienen desarrollo en un cuadro posterior, circunstancia que se indica al pie de cada uno de los cuadros.

8. OTRAS INSTITUCIONES FINANCIERAS MONETARIAS
A) Balance agregado de las OIFM según
los estados de la zona del euro

8.A Balance. Detalle por instituciones

Datos referidos a Agosto de 2016

Millones de euros

	Serie en cuadro y columna/ Time se- ries in table and column	Otras instituciones financieras monetarias/ Other monetary financial ins- titutions	Entidades de crédito y EFC (Cuadro 8.B)/ Credit institutions and CFLs (Table 8.B)	FMM (a) y EDE / MMF (a) & ELMIs	
ACTIVO		A=B+C	B	C	ASSETS
1 A. RESIDENTES EN ESPAÑA	8.2/2	2 079 046	2 073 865	5 181	1 A. DOMESTIC
2 2. Préstamos y créditos	8.4/2	1 536 737	1 533 971	2 767	2 2. Loans
3 2e. Del cual: euros	8.4/3	1 517 826	1 515 060	2 767	3 2e. Of which: euro
4 IFM	8.4/4	189 885	187 139	2 746	4 MFIs
5 2e. Del cual: euros	8.4/5	343 678	182 521	2 746	5 2e. Of which: euro
6 Administraciones Públicas	8.4/6	92 156	92 156	-	6 General government
7 2e. Del cual: euros	8.4/7	92 156	92 156	-	7 2e. Of which: euro
8 Otros sectores residentes	8.4/8	1 254 697	1 254 676	20	8 Other resident sectors
9 2e. Del cual: euros	8.4/9	1 240 404	1 240 384	20	9 2e. Of which: euro
10 3. Valores representativos de deuda	8.4/10	453 474	451 064	2 410	10 3. Debt securities
11 3e. Del cual: euros	8.4/11	449 820	447 410	2 410	11 3e. Of which: euro
12 IFM	8.5/3	17 737	16 787	950	12 MFIs
13 3e. Euros	8.5/4	17 724	16 774	950	13 3e. euro
14 Del cual: hasta dos años	-	4 733	4 362	371	14 Of which: up to 2 years
15 3x. Monedas distintas del euro.	-	13	13	-	15 3x. Non-MU currencies
16 Del cual: hasta dos años	-	7	7	-	16 Of which: up to 2 years
17 Administraciones Públicas	8.5/6	245 166	244 112	1 053	17 General government
18 3e. Del cual: euros	8.5/7	244 935	243 881	1 053	18 3e. Of which: euro
19 Otros sectores residentes	8.5/8	190 571	190 164	406	19 Other resident sectors
20 3e. Del cual: euros	8.5/9	187 161	186 754	406	20 3e. Of which: euro
21 4. Participaciones en Fondos de Inversión	8.4/12	2 377	2 372	5	21 4. Investment fund shares/units
22 Instituciones Financieras	-	2 377	2 372	5	22 Financial Institutions
23 4e. Del cual: euros	-	2 377	2 372	5	23 4e. Of which euro
24 5. Participaciones en el capital	8.4/13	86 458	86 458	-	24 5. Equity
25 IFM	-	14 908	14 908	-	25 MFIs
26 Otros sectores residentes	-	71 550	71 550	-	26 Other resident sectors
27 B. RESIDENTES EN OTROS PAISES DE LA ZONA DEL EURO	8.2/3	177 771	174 935	2 836	27 B. OTHER EURO AREA COUNTRIES
28 2. Préstamos y créditos	8.6/2	92 935	92 935	-	28 2. Loans
29 2e. Del cual: euros	8.6/3	83 793	83 793	-	29 2e. Of which: euro
30 IFM	8.6/4	67 693	67 693	-	30 MFIs
31 2e. Del cual: euros	8.6/5	62 566	62 566	-	31 2e. Of which: euro
32 Administraciones Públicas	8.6/6	22	22	-	32 General government
33 2e. Del cual: euros	8.6/7	22	22	-	33 2e. Of which: euro
34 Otros sectores residentes	8.6/8	25 220	25 220	-	34 Other resident sectors
35 2e. Del cual: euros	8.6/9	21 206	21 206	-	35 2e. Of which: euro
36 3. Valores representativos de deuda	8.6/10	52 836	50 002	2 835	36 3. Debt securities
37 3e. Del cual: euros	8.6/11	51 327	48 492	2 835	37 3e. Of which: euro
38 IFM	8.7/3	3 996	2 490	1 506	38 MFIs
39 3e. Euros	8.7/4	3 702	2 197	1 506	39 3e. euro
40 Del cual: hasta dos años	-	357	347	10	40 Of which: up to 2 years
41 3x. Monedas distintas del euro.	-	294	294	-	41 3x. Non-MU currencies
42 Del cual: hasta dos años	-	30	30	-	42 Of which: up to 2 years
43 Administraciones Públicas	8.7/6	37 178	36 582	595	43 General government
44 3e. Del cual: euros	8.7/7	36 905	36 310	595	44 3e. Of which: euro
45 Otros sectores residentes	8.7/8	11 663	10 929	734	45 Other resident sectors
46 3e. Del cual: euros	8.7/9	10 720	9 986	734	46 3e. Of which: euro

August 2016 data

8.A Balance sheet by institutional grouping

EUR millions

8. OTHER MONETARY FINANCIAL INSTITUTIONS
A) Aggregated balance sheet according
to the euro area returns

Véanse notas al final del capítulo./ See notes at the end of the chapter.

8. OTRAS INSTITUCIONES FINANCIERAS MONETARIAS
A) Balance agregado de las OIFM según los estados de la zona del euro
8.A Balance. Detalle por instituciones

Datos referidos a Agosto de 2016

Millones de euros

	Serie en cuadro y columna/ Time series in table and column	Otras instituciones financieras monetarias/ Other monetary financial institutions A=B+C	Entidades de crédito y EFC (Cuadro 8.B)/ Credit institutions and CFIs (Table 8.B) B	FMM (a) y EDE / MMF (a) & ELMIs C			
ACTIVO (continuación)					ASSETS (continued)		
B. RESIDENTES EN OTROS PAÍSES DE LA ZONA DEL EURO (continuación)					B. OTHER MUMS (continued)		
47	4. Participaciones en Fondos de Inversión . . .	8.6/12	434	432	2	47	4. Investment fund shares/units
48	Instituciones Financieras	-	434	432	2	48	Financial Institutions
49	5. Participaciones en el capital	8.6/13	31 566	31 566	-	49	5. Equity
50	IFM.	-	5 957	5 957	-	50	MFIs
51	Otros sectores residentes	-	25 609	25 609	-	51	Other resident sectors
52	C. RESTO DEL MUNDO	8.2/4	186 564	185 356	1 208	52	C. REST OF THE WORLD
53	2. Préstamos y créditos	8.8/3	85 133	85 091	42	53	2. Loans
54	2e. Del cual: euros	8.8/4	34 057	34 057	-	54	2e. Of which: euro
55	3. Valores representativos de deuda	8.8/8	24 790	23 624	1 165	55	3. Debt securities
56	3e. Del cual: euros	8.8/9	5 508	5 508	-	56	3e. Of which: euro
57	4. Participaciones en Fondos de Inversión . . .	8.8/10	687	687	-	57	4. Investment fund shares/units
58	4e. Del cual: euros	-	-	-	-	58	3e. Of which: euro
59	5. Participaciones en el capital	8.8/11	75 954	75 954	-	59	5. Equity
60	5e. Del cual: euros	-	-	-	-	60	5e. Of which: euro
61	D. SIN CLASIFICAR	8.2/5	334 502	334 439	64	61	D. UNCLASSIFIED
62	1. Efectivo (todas las monedas)	8.2/10	7 054	7 030	24	62	1. Cash (all currencies)
63	1e. Del cual: euros	-	6 831	6 831	24	63	1e. Of which: euro
64	6. Activo fijo	8.2/11	45 586	45 576	10	64	6. Fixed assets
65	7. Otros activos	8.2/12	281 863	281 832	31	65	7. Remaining assets
66	7e. Del cual: euros	-	83 970	83 970	-	66	7e. Of which: euro
67	TOTAL ACTIVOS	8.2/1	2 777 884	2 768 595	9 289	67	TOTAL ASSETS
68	e Euros	8.2/13	2 353 942	2 344 747	9 195	68	e Euro
69	e Monedas distintas del euro	8.2/14	107 202	107 148	54	69	x Other currencies
70	s/c Sin clasificar por monedas.	8.2/15	316 740	316 700	40	70	n/a Not classified by currencies

August 2016 data

8.A Balance sheet by institutional grouping

EUR millions

8. OTHER MONETARY FINANCIAL INSTITUTIONS
A) Aggregated balance sheet according to the euro area returns

Véanse notas al final del capítulo./ See notes at the end of the chapter.

8. OTRAS INSTITUCIONES FINANCIERAS MONETARIAS

A) Balance agregado de las OIFM según los estados de la zona del euro

8.A Balance. Detalle por instituciones

Datos referidos a Agosto de 2016

Millones de euros

	Serie en cuadro y columna/ Time series in table and column	Otras instituciones financieras monetarias/ Other monetary financial institutions	Entidades de crédito y EFC (Cuadro 8.B)/ Credit institutions and CFIs (Table 8.B)	FMM (a) y EDE / MMF (a) & ELMs		
		A=B+C	B	C		
PASIVO					LIABILITIES	
1 A. RESIDENTES EN ESPAÑA	8.3/2	1 746 891	1 737 722	9 169	1 A. DOMESTIC	
2 9. Depósitos	8.9/1	1 737 821	1 737 722	99	2 9. Deposits	
3 9e. Del cual: euros	8.9/2	1 700 331	1 700 133	99	3 9e. Of which: euro	
4 IFM	8.9/3	307 557	307 556	0	4 MFIs	
5 Entidades de crédito y BE	8.9/5	304 154	304 154	0	5 Credit institutions and BE	
6 9e. Del cual: euros	-	295 611	295 611	0	6 9e. Of which: euro	
7 Fondos del mercado monetario	8.9/7	3 403	3 402	-	7 Money market funds	
8 9e. En euros	-	3 369	3 368	-	8 9e. Of which: euro	
9 A la vista, a plazo hasta dos años y disponible con preaviso	-	3 249	3 249	-	9 Overnight, up to two years and redeemable at notice	
10 A plazo a más de dos años	-	96	96	-	10 With agreed maturity over two years	
11 Cesiones temporales	-	24	24	-	11 Repos	
12 9x. En monedas distintas del euro	-	34	34	-	12 9x. Of which: other currencies	
13 A la vista, a plazo hasta dos años y disponible con preaviso	-	34	34	-	13 Overnight, up to two years and redeemable at notice	
14 A plazo a más de dos años	-	-	-	-	14 With agreed maturity over two years	
15 Cesiones temporales	-	-	-	-	15 Repos	
16 Administración Central	8.9/8	19 938	19 938	-	16 Central government	
17 9e. Depósitos en euros	-	19 883	19 883	-	17 9e. Deposits in euro	
18 A la vista, a plazo hasta dos años y disponible con preaviso	-	19 217	19 217	-	18 Overnight, up to two years and redeemable at notice	
19 A plazo a más de dos años	-	666	666	-	19 With agreed maturity over two years	
20 Cesiones temporales	-	-	-	-	20 Repos	
21 9x. Depósitos en monedas distintas del euro	-	55	55	-	21 9x. Deposits in other currencies	
22 A la vista, a plazo hasta dos años y disponible con preaviso	-	55	55	-	22 Overnight, up to two years and redeemable at notice	
23 A plazo a más de dos años	-	-	-	-	23 With agreed maturity over two years	
24 Cesiones temporales	-	-	-	-	24 Repos	
25 Otras Administraciones Públicas	8.9/9	41 003	41 003	-	25 Other general government	
26 9e. Depósitos en euros	8.9/10	40 999	40 999	-	26 9e. Deposits in euro	
27 9.1e. A la vista	-	34 585	34 585	-	27 9.1e. Overnight	
28 9.2e. A plazo	-	6 337	6 337	-	28 9.2e. With agreed maturity	
29 Del cual: hasta dos años	-	5 421	5 421	-	29 Of which: up to two years	
30 9.3e. Con preaviso	-	-	-	-	30 9.3e. Redeemable at notice	
31 9.4e. Cesiones temporales	-	76	76	-	31 9.4e. Repos	
32 9x. Depósitos en monedas distintas del euro	-	4	4	-	32 9x. Deposits in other currencies	
33 9.1x. A la vista	-	3	3	-	33 9.1x. Overnight	
34 9.2x. A plazo	-	1	1	-	34 9.2x. With agreed maturity	
35 Del cual: hasta dos años	-	1	1	-	35 Of which: up to two years	
36 9.3x. Con preaviso	-	-	-	-	36 9.3x. Redeemable at notice	
37 9.4x. Cesiones temporales	-	-	-	-	37 9.4x. Repos	
38 Otras sectores residentes	8.10/1	1 369 323	1 369 224	99	38 Other resident sectors	
39 9e. Depósitos en euros	8.10/2	1 340 469	1 340 272	99	39 9e. Deposits in euro	
40 9.1e. A la vista	8.10/3	698 538	698 342	98	40 9.1e. Overnight	
41 9.2e. A plazo	8.10/4	608 212	608 212	0	41 9.2e. With agreed maturity	
42 Del cual: hasta dos años	8.10/5	335 196	335 196	-	42 Of which: up to two years	
43 9.3e. Con preaviso	8.10/6	54	54	-	43 9.3e. Redeemable at notice	
44 9.4e. Cesiones temporales	8.10/7	33 664	33 664	-	44 9.4e. Repos	
45 9x. Depósitos en monedas distintas del euro	8.10/8	28 952	28 952	-	45 9x. Deposits in other currencies	
46 9.1x. A la vista	8.10/9	11 240	11 240	-	46 9.1x. Overnight	
47 9.2x. A plazo	8.10/10	17 712	17 712	-	47 9.2x. With agreed maturity	
48 Del cual: hasta dos años	8.10/11	10 469	10 469	-	48 Of which: up to two years	
49 9.3x. Con preaviso	8.10/12	-	-	-	49 9.3x. Redeemable at notice	
50 9.4x. Cesiones temporales	8.10/13	-	-	-	50 9.4x. Repos	
51 10. Participaciones de los fondos del mercado monetario	8.91/11	9 070	-	9 070	51 10. Money market fund shares/units	

August 2016 data

8.A Balance sheet by institutional grouping

EUR millions

8. OTHER MONETARY FINANCIAL INSTITUTIONS
A) Aggregated balance sheet according to the euro area returns

Véanse notas al final del capítulo./ See notes at the end of the chapter.

8. OTRAS INSTITUCIONES FINANCIERAS MONETARIAS

A) Balance agregado de las OIFM según los estados de la zona del euro

8.A Balance. Detalle por instituciones

Datos referidos a Agosto de 2016

Millones de euros

	Serie en cuadro y columna/ Time series in table and column	Otras instituciones financieras monetarias/ Other monetary financial institutions	Entidades de crédito y EFC (Cuadro 8.B)/ Credit institutions and CFI's (Table 8.B)	FMM (a) y EDE / MMF (a) & ELMs		
		A=B+C	B	C		
PASIVO (continuación)						LIABILITIES (continued)
52 B. RESIDENTES EN OTROS PAÍSES DE LA ZONA DEL EURO	8.3/3	176 151	176 098		53	B. RESIDENTS IN OTHER EURO AREA COUNTRIES
53 9. Depósitos	8.11/1	176 099	176 098	1	53	9. Deposits
54 9e. Del cual: euros	8.11/2	157 673	157 672	1	54	9e. Of which: euro
55 IFM	8.11/3	133 363	133 361	1	55	MFI's
56 Entidades de crédito, BCE y otros bancos centrales nacionales.	8.11/5	132 843	132 842	1	56	Credit institutions, ECB and others NCBs
57 9e. Del cual: euros	-	118 110	118 109	1	57	9e. Of which: euro
58 Fondos del mercado monetario	8.11/7	519	519	58	58	Money market funds
59 9e. En euros	-	520	519	-	59	9e. Of which: euro
60 A la vista, a plazo hasta dos años y disponible con preaviso	-	227	227	-	60	Overnight, up to two years and redeemable at notice
61 A plazo a más de dos años	-	293	293	-	61	With agreed maturity over two years
62 9.4e. Cesiones temporales	-	-	-	-	62	9.4e. Repos
63 9x. En monedas distintas del euro	-	-1	-	-	63	9x. Of which: other currencies
64 A la vista, a plazo hasta dos años y disponible con preaviso	-	-1	-	-	64	Overnight, up to two years and redeemable at notice
65 A plazo a más de dos años	-	-	-	-	65	With agreed maturity over two years
66 9.4x. Cesiones temporales	-	-	-	-	66	9.4x. Repos
67 Administración Central	8.11/8	39	39	-	67	Central government
68 9e. Depósitos en euros	-	39	39	-	68	9e. Deposits in euro
69 A la vista, a plazo hasta dos años y disponible con preaviso	-	39	39	-	69	Overnight, up to two years and redeemable at notice
70 A plazo a más de dos años	-	-	-	-	70	With agreed maturity over two years
71 9.4e. Cesiones temporales	-	-	-	-	71	9.4e. Repos
72 9x. Del cual: monedas distintas del euro	-	-	-	-	72	9x. Of which: other currencies
73 A la vista, a plazo hasta dos años y disponible con preaviso	-	-	-	-	73	Overnight, up to two years and redeemable at notice
74 A plazo a más de dos años	-	-	-	-	74	With agreed maturity over two years
75 9.4x. Cesiones temporales	-	-	-	-	75	9.4x. Repos
76 Otras Administraciones Públicas	8.11/9	0	0	-	76	Other general government
77 9e. Depósitos en euros	8.11/10	0	0	-	77	9e. Deposits in euro
78 9.1e. A la vista	-	0	0	-	78	9.1e. Overnight
79 9.2e. A plazo	-	-	-	-	79	9.2e. With agreed maturity
80 Del cual: hasta dos años	-	-	-	-	80	Of which: up to two years
81 9.3e. Con preaviso	-	-	-	-	81	9.3e. Redeemable at notice
82 9.4e. Cesiones temporales	-	-	-	-	82	9.4e. Repos
83 9x. Depósitos en monedas distintas del euro	-	-	-	-	83	9x. Deposits in other currencies
84 9.1x. A la vista	-	-	-	-	84	9.1x. Overnight
85 9.2x. A plazo	-	-	-	-	85	9.2x. With agreed maturity
86 Del cual: hasta dos años	-	-	-	-	86	Of which: up to two years
87 9.3x. Con preaviso	-	-	-	-	87	9.3x. Redeemable at notice
88 9.4x. Cesiones temporales	-	-	-	-	88	9.4x. Repos
89 Otros sectores residentes	8.12/1	42 697	42 697	-	89	Other resident sectors
90 9e. Depósitos en euros	8.12/2	39 004	39 004	-	90	9e. Deposits in euro
91 9.1e. A la vista	8.12/3	6 955	6 955	-	91	9.1e. Overnight
92 9.2e. A plazo	8.12/4	14 759	14 759	-	92	9.2e. With agreed maturity
93 Del cual: hasta dos años	8.12/5	8 670	8 670	-	93	Of which: up to two years
94 9.3e. Con preaviso	8.12/6	162	162	-	94	9.3e. Redeemable at notice
95 9.4e. Cesiones temporales	8.12/7	17 128	17 128	-	95	9.4e. Repos
96 9x. Depósitos en monedas distintas del euro	8.12/8	3 693	3 693	-	96	9x. Deposits in other currencies
97 9.1x. A la vista	8.12/9	435	435	-	97	9.1x. Overnight
98 9.2x. A plazo	8.12/10	3 253	3 253	-	98	9.2x. With agreed maturity
99 Del cual: hasta dos años	8.12/11	1 556	1 556	-	99	Of which: up to two years
100 9.3x. Con preaviso	8.12/12	5	5	-	100	9.3x. Redeemable at notice
101 9.4x. Cesiones temporales	8.13/13	-	-	-	101	9.4x. Repos
102 10. Participaciones en los fondos del mercado monetario	8.91/12	52	-	52	102	10. Money market fund shares/units

August 2016 data

8.A Balance sheet by institutional grouping

EUR millions

8. OTHER MONETARY FINANCIAL INSTITUTIONS
A) Aggregated balance sheet according to the area euro returns

Véanse notas al final del capítulo./ See notes at the end of the chapter.

8. OTRAS INSTITUCIONES FINANCIERAS MONETARIAS

A) Balance agregado de las OIFM según los estados de la zona del euro

Datos referidos a Agosto de 2016

8.A Balance. Detalle por instituciones

Millones de euros

	Serie en cuadro y columna/ Time series in table and column	Otras instituciones financieras monetarias/ Other monetary financial institutions	Entidades de crédito y EFC (Cuadro 8.B)/ Credit institutions and CFI's (Table 8.B)	FMM (a) y EDE / MMF (a) & ELMIs	
		A=B+C	B	C	
PASIVO (continuación)					LIABILITIES (continued)
103 C. RESTO DEL MUNDO	8.3/4	106 842	106 796	45	103 C. REST OF THE WORLD
104 9. Depósitos (total)	8.13/1	106 796	106 796	0	104 9. Deposits (total)
105 9.1. Depósitos en euros	8.13/2	71 199	71 199	-	105 9.1. Deposits in euro
106 A la vista, a plazo hasta dos años y con preaviso	-	34 390	34 390	0	106 Overnight, up to two years and redeemable at notice
107 A plazo a más de dos años	-	23 032	23 032	-	107 With agreed maturity over two years
108 Cesiones temporales	-	13 777	13 777	...	108 Repos
109 9.2. Depósitos en monedas distintas del euro.	-	35 598	35 598	-	109 9.2. Deposits in other currencies
110 A la vista, a plazo hasta dos años y con preaviso	-	30 105	30 105	-	110 Overnight, up to two years and redeemable at notice
111 A plazo a más de dos años	-	2 631	2 631	-	111 With agreed maturity over two years
112 Cesiones temporales	-	2 862	2 862	...	112 Repos
113 10. Participaciones en los fondos del mercado monetario	86.1/15	45	-	45	113 10. Money market fund shares/units
114 D. SIN CLASIFICAR	8.3/5	748 017	747 979	22	114 D. UNCLASSIFIED
115 11. Valores representativos de deuda	8.3/8	211 890	211 890	-	115 11. Debt securities issued
116 11e. Euros	8.13/12	201 467	201 467	-	116 11e. In euro
117 Del cual: hasta dos años	-	29 158	29 158	-	117 Of which: up to two years
118 11x. Monedas distintas del euro.	-	10 422	10 422	-	118 11x. Other currencies
119 Del cual: hasta dos años	-	1 785	1 785	-	119 Of which: up to two years
120 13. Capital y reservas	8.3/9	307 367	307 347	10	120 13. Capital and reserves
121 14. Otros pasivos	8.3/10	228 761	228 743	12	121 14. Remaining liabilities
122 14e. Del cual: euros	-	82 456	82 456	...	122 14e. Of which: euro
123 TOTAL PASIVOS	8.3/1	2 777 884	2 768 595	9 289	123 TOTAL LIABILITIES
124 e Euros	8.3/11	2 213 027	2 203 760	9 267	124 e Euro
125 x Monedas distintas del euro	8.3/12	106 058	106 059	0	125 x Other currencies
126 s/c Sin clasificar por monedas	8.3/13	458 799	458 777	22	126 n/a Not classified by currencies
PRO MEMORIA					MEMORANDUM ITEM
a Tenencias de valores representativos de deuda hasta dos años emitidos por las entidades de crédito	-	4 746	4 746	...	a Holdings of debt securities up to two years issued by CI
b Tenencias de instrumentos de patrimonio de fondos de inversión emitidos por las entidades de crédito	-	-	-	-	b Holdings of money markets papers issued by credit institutions

August 2016 data

8.A Balance sheet by institutional grouping

EUR millions

8. OTHER MONETARY FINANCIAL INSTITUTIONS A) Aggregated balance sheet according to the euro area returns

Véanse notas al final del capítulo./ See notes at the end of the chapter.

8. OTRAS INSTITUCIONES FINANCIERAS MONETARIAS
A) Balance agregado de las OIFM según los estados de la zona del euro

8.1 Activo=Pasivo de las OIFM, por instituciones

mm de euros

	Total OIFM (a)	Entidades de crédito y establecimientos financieros (b)	Entidades de depósito (c)	ICO	EFC (d)	FMM Y EDE (e)
	1=2+6	2=3+4+5	3	4	5	6
10	3 471,0	3 462,9	3 305,5	101,6	55,7	8,2
11	3 621,2	3 613,1	3 444,6	112,6	55,9	8,1
12	3 581,1	3 574,0	3 394,3	129,0	50,8	7,0
13	3 151,7	3 143,3	2 988,9	104,4	49,9	8,5
14	2 973,1	2 965,7	2 829,8	86,4	49,6	7,4
15	2 828,4	2 820,0	2 703,5	64,4	52,1	8,4
15 Mar	2 985,3	2 978,5	2 851,8	79,0	47,7	6,8
Abr	2 932,9	2 926,5	2 801,8	77,2	47,5	6,5
May	2 917,2	2 910,8	2 786,6	76,2	47,9	6,5
Jun	2 900,5	2 893,7	2 771,8	72,8	49,0	6,9
Jul	2 884,2	2 877,2	2 757,4	70,8	48,9	7,0
Ago	2 851,2	2 844,2	2 725,2	70,6	48,4	7,0
Sep	2 866,7	2 859,4	2 742,1	68,7	48,6	7,2
Oct	2 863,4	2 856,0	2 736,0	69,0	51,0	7,4
Nov	2 880,3	2 871,8	2 753,6	67,7	50,5	8,5
Dic	2 828,4	2 820,0	2 703,5	64,4	52,1	8,4
16 Ene	2 835,4	2 826,7	2 714,6	61,1	51,0	8,6
Feb	2 851,2	2 840,1	2 729,4	60,6	50,1	11,1
Mar	2 818,7	2 809,4	2 700,0	58,9	50,5	9,2
Abr	2 814,2	2 805,0	2 694,6	59,2	51,1	9,2
May	2 802,9	2 793,7	2 683,9	59,0	50,8	9,2
Jun	2 841,7	2 832,3	2 721,4	58,1	52,8	9,4
Jul	2 805,9	2 796,6	2 688,0	55,8	52,9	9,3
Ago	2 777,9	2 768,6	2 661,3	55,7	51,6	9,3

Véanse notas al final del capítulo

8. OTRAS INSTITUCIONES FINANCIERAS MONETARIAS
A) Balance agregado de las OIFM según los estados de la zona del euro

8.2 Activo: resumen

mm de euros

	Total	Por residencia				Por instrumentos							Por monedas		
		Residentes en España (a)	Residentes en otros países de la zona euro (b)	Resto del mundo (c)	Rúbricas no clasificadas por residencia del emisor (d)	Préstamos y créditos (e)	Valores representativos de deuda (f)	Participaciones en Fondos de Inversión (g)	Participaciones en el capital (h)	Efectivo (i)	Activo fijo (j)	Otros activos no clasificados (k)	Euros (l)	Monedas distintas del euro (m)	Sin clasificar (n)
	1=3a15= =6a12= 1=2a5=	2	3	4	5=10a12	6	7	8	9	10	11	12	13	14	15=11+12
10	3 471,0	2 796,7	159,7	213,9	300,7	2 403,6	615,9	0,0	180,5	7,9	49,8	243,1	3 015,8	162,4	292,8
11	3 621,2	2 846,8	161,3	224,8	388,3	2 374,2	629,8	0,0	253,0	7,5	57,2	323,6	3 068,4	172,0	380,8
12	3 581,1	2 747,1	172,9	234,6	426,5	2 245,1	670,3	0,0	257,5	7,4	53,0	366,0	3 013,9	148,1	419,0
13	3 151,7	2 476,7	164,8	184,1	326,1	1 933,6	626,0	0,0	280,4	7,3	51,9	267,0	2 689,8	143,1	318,9
14	2 973,1	2 272,0	173,0	182,3	345,8	1 813,0	613,0	3,2	198,1	7,6	46,9	291,3	2 566,7	96,6	309,7
15	2 828,4	2 131,3	181,4	192,1	323,7	1 774,3	533,2	3,5	193,7	8,0	48,0	267,7	2 411,2	110,9	306,4
15 Mar	2 985,3	2 234,7	187,5	192,4	370,6	1 821,8	595,0	3,7	194,1	7,2	47,4	316,0	2 554,9	109,0	321,3
Abr	2 932,9	2 204,8	178,8	190,7	358,6	1 792,6	580,7	4,2	196,9	7,0	47,7	303,9	2 508,9	107,6	316,5
May	2 917,2	2 202,6	179,5	185,8	349,3	1 787,7	581,9	4,3	194,1	6,5	47,6	295,2	2 495,6	109,4	312,3
Jun	2 900,5	2 197,3	181,9	189,5	331,8	1 795,5	575,0	3,8	194,3	6,6	47,6	277,6	2 480,8	112,1	307,7
Jul	2 884,2	2 171,7	186,0	192,6	333,9	1 781,2	565,9	3,9	199,3	7,0	47,8	279,0	2 463,6	112,4	308,2
Ago	2 851,2	2 146,5	185,5	188,8	330,5	1 765,3	557,5	3,9	194,1	6,9	47,8	275,7	2 438,3	108,7	304,2
Sep	2 866,7	2 161,1	182,6	191,4	331,5	1 781,2	558,4	3,8	191,8	7,4	48,0	276,2	2 451,4	110,4	304,9
Oct	2 863,4	2 151,1	186,7	189,6	336,1	1 774,7	554,4	3,9	194,3	6,6	47,8	281,6	2 444,3	108,9	310,2
Nov	2 880,3	2 149,7	193,2	194,8	342,6	1 790,2	547,6	3,9	196,0	6,6	48,0	288,0	2 450,0	115,3	315,0
Dic	2 828,4	2 131,3	181,4	192,1	323,7	1 774,3	533,2	3,5	193,7	8,0	48,0	267,7	2 411,2	110,9	306,4
16 Ene	2 835,4	2 132,5	174,3	190,1	338,4	1 763,3	537,3	3,7	192,6	6,6	47,0	284,9	2 410,4	110,2	314,8
Feb	2 851,2	2 137,4	177,4	191,9	344,6	1 755,5	555,6	3,7	191,9	6,4	46,9	291,2	2 422,1	111,0	318,2
Mar	2 818,7	2 113,5	183,2	190,8	331,1	1 738,0	554,3	3,4	191,8	7,1	46,9	277,2	2 399,2	108,6	310,9
Abr	2 814,2	2 119,9	172,4	193,0	328,9	1 736,5	552,5	3,5	192,8	6,8	46,9	275,3	2 389,8	109,6	314,8
May	2 802,9	2 101,0	183,4	192,0	326,4	1 731,4	547,3	3,6	194,2	7,0	46,8	272,6	2 380,5	111,7	310,6
Jun	2 841,7	2 114,4	191,1	190,1	346,0	1 754,3	545,2	3,5	192,7	7,1	46,0	293,0	2 403,5	112,0	326,3
Jul	2 805,9	2 085,7	183,8	188,3	348,1	1 725,6	534,8	3,6	193,9	7,1	45,8	295,2	2 368,0	108,9	329,0
Ago	2 777,9	2 079,0	177,8	186,6	334,5	1 714,8	531,1	1,1	194,0	7,1	45,6	281,9	2 353,5	107,6	316,7

Véanse notas al final del capítulo

8. OTRAS INSTITUCIONES FINANCIERAS MONETARIAS
A) Balance agregado de las OIFM según los estados de la zona del euro

8.5 Activo. Residentes en España:
detalle de valores representativos de deuda

mm de euros

	Total	Del cual		IFM			AAPP		Otros sectores residentes	
		Euros	Total	Del cual		Total	Del cual		Total	Euros
				Euros	Hasta dos años		Euros	Euros		
1=3+6+8	2=4+7+9	3	4	5	6	7	8	9		
10	519,6	515,0	62,8	62,4	15,2	158,3	158,1	298,6	294,5	
11	543,8	539,1	67,2	66,8	18,1	193,0	192,9	283,6	279,5	
12	565,8	560,9	76,7	76,3	18,0	243,3	243,2	245,8	241,4	
13	534,0	528,9	53,9	53,5	12,7	261,0	260,9	219,1	214,5	
14	R 528,6	524,4	37,1	36,7	6,3	282,7	282,4	208,7	205,3	
15	455,0	451,1	27,3	27,2	7,2	242,6	242,5	185,1	181,4	
15 Mar	500,8	496,2	33,3	32,7	6,1	267,6	267,4	200,0	196,1	
Abr	487,1	482,8	32,7	32,2	6,7	257,9	257,6	196,5	192,9	
May	488,6	484,2	32,6	32,1	6,9	256,5	256,2	199,6	195,9	
Jun	482,8	478,4	32,0	31,5	7,1	255,8	255,7	194,9	191,2	
Jul	472,2	467,8	30,3	29,8	6,7	246,5	246,4	195,4	191,6	
Ago	467,5	463,2	29,7	29,3	7,7	245,8	245,7	191,9	188,2	
Sep	470,3	466,5	28,4	28,4	7,3	251,7	251,5	190,2	186,6	
Oct	463,7	459,9	27,0	27,0	6,6	251,1	251,0	185,6	181,9	
Nov	455,7	451,7	27,4	27,3	7,0	250,4	250,3	178,0	174,1	
Dic	455,0	451,1	27,3	27,2	7,2	242,6	242,5	185,1	181,4	
16 Ene	458,2	454,3	24,1	24,0	5,0	249,0	248,9	185,1	181,4	
Feb	472,5	468,6	23,0	22,9	4,5	251,3	251,1	198,2	194,6	
Mar	472,5	468,7	21,3	21,3	3,8	256,1	255,9	195,1	191,5	
Abr	471,4	467,6	21,5	21,5	5,1	256,1	255,9	193,8	190,3	
May	465,9	462,0	20,7	20,7	5,5	251,0	250,8	194,2	190,5	
Jun	466,4	462,6	19,7	19,7	5,6	256,1	255,8	190,6	187,1	
Jul	457,0	453,4	17,9	17,9	5,0	248,8	248,6	190,3	186,9	
Ago	P 453,5	449,8	17,7	17,7	4,7	245,2	244,9	190,6	187,2	

8. OTRAS INSTITUCIONES FINANCIERAS MONETARIAS
A) Balance agregado de las OIFM según los estados de la zona del euro

8.6 Activo. Residentes en otros países de la zona del euro

mm de euros

	Total	Préstamos y créditos								Valores representativos de deuda		Participaciones en Fondos de Inversión (b)	Participaciones en el capital (c)
		Del cual		IFM total	Del cual		AAPP total	Del cual		Del cual			
		Total	Euros		Euros	Euros		Otros sectores residentes total	Euros	Total (a)	Euros		
+12+13 1=2+10+	2=4+6+8	3=5+7+9	4	5	6	7	8	9	10	11	12	13	
10	159,7	101,3	91,1	75,4	68,8	0,1	0,1	25,8	22,3	36,6	35,3	0,0	21,8
11	161,3	101,4	90,3	73,2	66,4	0,1	0,1	28,1	23,9	37,5	35,2	0,0	22,4
12	172,9	82,5	74,8	55,9	52,1	0,0	0,0	26,6	22,7	67,6	65,9	-	22,8
13	164,8	74,8	68,5	51,5	48,5	0,0	0,0	23,3	19,9	63,2	61,9	-	26,8
14	R 173,0	83,3	76,0	62,4	59,0	0,0	0,0	20,9	16,9	60,5	58,8	0,4	28,8
15	181,4	96,4	87,9	71,8	67,5	0,0	0,0	24,7	20,4	52,2	50,7	0,4	32,3
15 Mar	187,5	90,6	82,0	69,0	64,7	0,0	0,0	21,7	17,3	66,7	65,0	0,6	29,7
Abr	178,8	80,8	72,1	59,1	54,5	0,0	0,0	21,8	17,6	66,5	65,0	0,7	30,8
May	179,5	82,0	73,5	61,0	56,6	0,0	0,0	21,0	16,9	66,1	64,5	0,7	30,7
Jun	181,9	85,4	77,4	63,4	59,4	0,0	0,0	21,9	18,0	65,2	63,5	0,5	30,8
Jul	186,0	88,1	79,5	62,9	58,4	0,0	0,0	25,2	21,1	66,8	65,2	0,5	30,6
Ago	185,5	90,9	82,7	69,2	65,0	0,0	0,0	21,7	17,6	64,1	62,0	0,5	30,0
Sep	182,6	88,9	80,4	67,3	62,8	0,0	0,0	21,6	17,5	63,9	61,9	0,5	29,3
Oct	186,7	90,4	81,5	67,4	62,7	0,0	0,0	23,0	18,8	65,1	63,4	0,5	30,7
Nov	193,2	95,8	86,4	71,4	66,6	0,0	0,0	24,3	19,8	64,5	62,6	0,4	32,5
Dic	181,4	96,4	87,9	71,8	67,5	0,0	0,0	24,7	20,4	52,2	50,7	0,4	32,3
16 Ene	174,3	87,5	78,3	64,6	59,7	0,0	0,0	22,8	18,5	54,1	52,1	0,4	32,3
Feb	177,4	90,4	81,2	66,2	61,3	0,0	0,0	24,1	19,9	54,8	53,1	0,5	31,8
Mar	183,2	98,1	88,7	74,4	69,0	0,0	0,0	23,7	19,7	53,2	51,6	0,5	31,3
Abr	172,4	89,0	79,6	65,1	59,6	0,0	0,0	23,9	20,0	52,5	50,9	0,5	30,4
May	183,4	97,3	88,2	69,8	64,8	0,0	0,0	27,5	23,4	53,5	51,9	0,5	32,1
Jun	191,1	107,4	98,3	79,9	74,6	0,0	0,0	27,5	23,6	52,2	50,5	0,5	31,0
Jul	183,8	99,1	89,9	72,6	67,5	0,0	0,0	26,4	22,3	52,8	51,3	0,5	31,4
Ago	P 177,8	92,9	83,8	67,7	62,6	0,0	0,0	25,2	21,2	52,8	51,3	0,4	31,6

Véanse notas al final del capítulo

8. OTRAS INSTITUCIONES FINANCIERAS MONETARIAS
A) Balance agregado de las OIFM según los estados de la zona del euro
8.7 Activo. Residentes en otros países de la zona euro: detalle de valores representativos de deuda
mm de euros

	Total	Del cual		IFM			AAPP		Otros sectores residentes	
		Euros	Total	Del cual		Total	Del cual		Total	Del cual
				Euros	Hasta dos años		Euros	Euros		
										Euros
1=3+6+8	2=4+7+9	3	4	5	6	7	8	9		
10	36,6	35,3	10,1	9,3	0,3	11,9	11,6	14,7	14,4	
11	37,5	35,2	8,2	7,5	0,3	12,2	12,0	17,2	15,7	
12	67,6	65,9	4,9	4,7	0,9	13,6	13,5	49,2	47,7	
13	63,2	61,9	7,2	7,1	3,3	13,2	13,0	42,8	41,8	
14	60,5	58,8	6,7	6,5	2,4	29,4	29,1	24,4	23,2	
15	52,2	50,7	4,0	3,8	0,3	36,2	36,0	12,0	10,9	
15 Mar	66,7	65,0	6,5	6,2	2,2	38,5	38,2	21,7	20,6	
<i>Abr</i>	66,5	65,0	6,3	6,0	2,1	38,5	38,2	21,7	20,8	
<i>May</i>	66,1	64,5	6,5	6,2	2,1	38,1	37,9	21,4	20,4	
<i>Jun</i>	65,2	63,5	6,0	5,7	2,1	37,9	37,7	21,3	20,2	
<i>Jul</i>	66,8	65,2	5,5	5,3	2,3	40,3	40,0	21,0	19,9	
<i>Ago</i>	64,1	62,0	5,3	5,1	2,2	39,2	39,0	19,5	18,0	
<i>Sep</i>	63,9	61,9	5,3	5,1	2,3	38,9	38,6	19,7	18,2	
<i>Oct</i>	65,1	63,4	5,5	5,3	2,3	40,8	40,6	18,8	17,6	
<i>Nov</i>	64,5	62,6	3,8	3,6	0,3	40,7	40,4	20,0	18,6	
<i>Dic</i>	52,2	50,7	4,0	3,8	0,3	36,2	36,0	12,0	10,9	
16 Ene	54,1	52,1	3,9	3,7	0,3	37,7	37,4	12,5	11,0	
<i>Feb</i>	54,8	53,1	3,8	3,6	0,3	39,1	38,9	11,9	10,7	
<i>Mar</i>	53,2	51,6	4,1	3,9	0,3	36,7	36,4	12,4	11,3	
<i>Abr</i>	52,5	50,9	4,0	3,8	0,4	36,3	36,1	12,1	11,0	
<i>May</i>	53,5	51,9	4,2	3,9	0,4	37,2	36,9	12,2	11,0	
<i>Jun</i>	52,2	50,5	4,2	4,0	0,5	36,1	35,8	11,9	10,8	
<i>Jul</i>	52,8	51,3	4,1	3,8	0,5	37,1	36,8	11,7	10,8	
<i>Ago</i>	52,8	51,3	4,0	3,7	0,4	37,2	36,9	11,7	10,7	

8. OTRAS INSTITUCIONES FINANCIERAS MONETARIAS
A) Balance agregado de las OIFM según los estados de la zona del euro
8.8 Activo. Resto del mundo
mm de euros

	Total	Del cual		Préstamos y créditos					Valores representativos de deuda		Participaciones en Fondos de Inversión (a)	Participaciones en el capital (b)
		Euros	Total	Euros	EC y EFC	AAPP	Otros sectores residentes	Total	Del cual			
									Euros	Euros		
1=3+8+10	2	3	4	5	6	7	8	9	10	11		
10	213,9	91,0	128,3	80,6	87,4	2,0	38,9	59,7	10,5	-	55,5	
11	224,8	94,4	132,7	86,0	91,0	1,9	39,8	48,5	8,4	-	67,8	
12	234,6	119,3	148,6	110,9	110,2	1,9	36,5	36,9	8,5	-	67,5	
13	184,1	68,9	105,0	63,4	69,8	1,6	33,6	28,9	5,5	-	64,6	
14	182,3	49,2	87,2	44,6	51,2	1,6	34,4	23,9	4,6	0,4	70,8	
15	192,1	41,5	90,0	36,1	51,8	1,8	36,4	25,9	5,4	0,7	75,5	
15 Mar	192,4	50,0	92,8	44,6	57,1	1,9	33,8	27,5	5,4	0,7	71,3	
<i>Abr</i>	190,7	49,3	91,8	43,9	57,0	1,9	32,9	27,1	5,3	0,8	70,9	
<i>May</i>	185,8	42,9	86,7	37,7	51,0	1,9	33,9	27,1	5,3	1,0	70,9	
<i>Jun</i>	189,5	41,2	89,0	36,3	51,1	1,9	36,0	27,0	4,9	0,8	72,7	
<i>Jul</i>	192,6	41,6	89,9	37,0	53,3	1,9	34,7	26,9	4,6	0,8	75,0	
<i>Ago</i>	188,8	43,8	88,7	38,9	51,2	1,8	35,6	25,9	4,9	0,8	73,3	
<i>Sep</i>	191,4	44,2	93,3	39,2	55,5	1,8	35,9	24,2	5,0	0,8	73,1	
<i>Oct</i>	189,6	42,5	89,2	37,7	52,1	1,9	35,3	25,6	4,9	0,8	73,9	
<i>Nov</i>	194,8	42,8	92,0	37,5	53,0	1,9	37,0	27,4	5,3	0,8	74,7	
<i>Dic</i>	192,1	41,5	90,0	36,1	51,8	1,8	36,4	25,9	5,4	0,7	75,5	
16 Ene	190,1	41,9	89,7	36,2	52,4	1,8	35,4	25,0	5,8	0,7	74,7	
<i>Feb</i>	191,9	42,9	87,8	36,7	50,0	1,9	35,8	28,2	6,2	0,7	75,2	
<i>Mar</i>	190,8	43,1	86,4	36,7	48,9	1,9	35,6	28,6	6,5	0,5	75,3	
<i>Abr</i>	193,0	43,8	87,8	37,3	50,6	1,9	35,4	28,5	6,5	0,5	76,2	
<i>May</i>	192,0	42,2	87,7	35,8	50,5	1,9	35,3	27,9	6,3	0,5	76,0	
<i>Jun</i>	190,1	40,0	87,0	33,9	48,8	1,9	36,3	26,6	6,1	0,7	75,8	
<i>Jul</i>	188,3	39,8	86,7	34,1	48,9	2,0	35,8	25,0	5,7	0,7	76,0	
<i>Ago</i>	186,6	39,6	85,1	34,1	47,2	2,0	35,9	24,8	5,5	0,7	76,0	

Véanse notas al final del capítulo

8. OTRAS INSTITUCIONES FINANCIERAS MONETARIAS
A) Balance agregado de las OIFM según los estados de la zona del euro

8.9 Pasivo. Depósitos de los residentes en España:
por sectores y por instrumentos de los depósitos
de Otras Administraciones Públicas

mm de euros

	Del cual		Por sectores								OOAAPP. Por instrumentos				
	Total	Euros	IFM				AAPP (a)				Otros sectores residentes (b)	A la vista	Del cual		Resto
			Total	Euros	Entida. de crédito sujetas a reservas mínimas y BE	Del cual A plazo hasta dos años	Fondos del mercado monetario	Administración Central	Del cual				Hasta dos años		
									Otras Administraciones Públicas	Euros					
11 1=3+8+9+	2	3=5+7	4	5	6	7	8	+15 +13+12=9	10	11	12	13	14	15	
10	1 999,6	1 999,9	272,1	269,6	269,7	135,0	2,5	45,5	33,6	67,2	1 648,4	26,9	5,5	5,4	1,2
11	2 024,2	2 013,2	373,9	367,0	372,5	168,4	1,4	45,7	24,0	47,9	1 580,6	19,3	4,0	3,9	0,7
12	2 109,4	2 101,7	574,4	570,2	572,9	123,9	1,5	42,6	26,6	53,2	1 465,9	21,5	4,7	4,4	0,4
13	1 876,0	1 871,1	382,3	378,8	381,3	112,1	1,1	34,4	29,1	58,2	1 430,2	21,5	7,1	6,5	0,5
14	1 794,1	1 759,9	314,3	307,6	310,2	67,4	4,0	42,7	33,4	33,4	1 403,7	26,1	6,8	6,0	0,5
15	1 755,6	1 718,3	306,4	298,1	302,8	59,7	3,6	40,8	36,2	36,2	1 372,1	29,7	6,4	5,5	0,2
15 Mar	1 799,0	1 762,8	321,1	313,7	317,8	88,2	3,3	53,6	32,6	32,6	1 391,8	25,0	7,1	6,3	0,6
<i>Abr</i>	1 769,2	1 732,8	310,2	302,6	306,9	82,9	3,3	40,0	36,4	36,3	1 382,7	28,1	6,8	5,9	1,4
<i>May</i>	1 773,8	1 737,1	311,9	303,9	308,5	81,6	3,4	37,9	38,6	38,6	1 385,5	29,2	7,0	6,1	2,4
<i>Jun</i>	1 783,8	1 747,4	320,8	312,7	317,2	71,5	3,6	38,7	36,9	36,9	1 387,4	30,1	6,6	5,7	0,2
<i>Jul</i>	1 754,2	1 718,6	309,9	302,5	305,9	69,9	3,9	30,6	35,2	35,2	1 378,7	28,6	6,5	5,6	0,1
<i>Ago</i>	1 743,9	1 707,9	311,1	303,4	307,2	64,8	3,8	30,2	36,0	36,0	1 366,7	28,2	6,5	5,6	1,3
<i>Sep</i>	1 756,3	1 720,8	315,3	307,7	311,4	63,1	4,0	31,7	38,9	38,9	1 370,4	28,8	6,8	5,9	3,3
<i>Oct</i>	1 759,1	1 725,3	312,3	305,1	308,5	62,8	3,8	44,2	43,5	43,5	1 359,1	31,0	6,8	5,9	5,7
<i>Nov</i>	1 752,1	1 714,5	310,6	301,8	307,1	59,7	3,4	42,7	39,6	39,6	1 359,3	31,7	6,7	5,7	1,3
<i>Dic</i>	1 755,6	1 718,3	306,4	298,1	302,8	59,7	3,6	40,8	36,2	36,2	1 372,1	29,7	6,4	5,5	0,2
16 Ene	1 752,2	1 716,8	306,4	298,9	302,8	59,8	3,6	40,8	36,0	36,0	1 369,0	28,9	6,9	6,0	0,2
<i>Feb</i>	1 752,9	1 716,1	307,5	299,8	304,3	59,1	3,2	34,4	36,1	36,1	1 375,0	27,4	6,9	6,0	1,7
<i>Mar</i>	1 738,8	1 703,6	303,8	296,6	300,3	50,2	3,5	34,9	34,7	34,7	1 365,5	26,9	7,0	6,1	0,8
<i>Abr</i>	1 739,0	1 702,0	304,4	295,7	300,6	52,7	3,7	37,4	36,5	36,5	1 360,7	27,5	6,6	5,7	2,4
<i>May</i>	1 742,4	1 705,4	301,4	293,0	297,6	50,7	3,8	37,4	37,6	37,6	1 366,1	27,3	6,6	5,7	3,6
<i>Jun</i>	1 757,0	1 719,1	305,5	296,7	302,0	50,2	3,6	38,3	35,4	35,4	1 377,8	27,8	6,7	5,8	0,9
<i>Jul</i>	1 737,1	1 700,6	304,1	296,2	300,6	48,1	3,5	21,6	41,8	41,8	1 369,6	35,5	6,2	5,3	0,1
<i>Ago</i>	P 1 737,7	1 700,2	307,6	299,0	304,2	45,4	3,4	19,9	41,0	41,0	1 369,3	34,6	6,3	5,4	0,1

Véanse notas al final del capítulo

8. OTRAS INSTITUCIONES FINANCIERAS MONETARIAS
A) Balance agregado de las OIFM según los estados de la zona del euro

8.10 Pasivo. Depósitos de los residentes en España:
detalle de otros sectores residentes

mm de euros

	Depósitos en euros							Depósitos en moneda extranjera					
	Total	A la vista	Del cual		Con preaviso	Cesiones temporales	Total	A la vista	Del cual		Con preaviso	Cesiones temporales	
			A plazo total	Hasta dos años					A plazo total	Hasta dos años			
													8=9+10+
1=2+8	2=3+4+6+7	3	4	5	6	7	8=9+10+	9	10	11	12	13	
10	1 648,4	1 617,7	472,7	1 075,2	477,4	0,0	69,8	30,8	4,7	26,0	8,8	-	-
11	1 580,6	1 552,5	472,5	1 019,8	442,7	0,0	60,2	28,1	5,5	22,6	6,4	-	-
12	1 465,9	1 435,7	464,0	911,9	457,7	0,0	59,8	30,2	5,9	24,3	7,1	-	-
13	1 430,2	1 399,8	488,1	847,7	410,8	0,1	63,9	30,4	8,5	21,9	5,3	-	-
14	1 403,7	1 376,2	549,6	767,3	372,6	0,1	59,2	27,5	8,7	18,7	4,8	-	0,0
15	1 372,1	1 343,2	636,9	664,7	352,0	0,1	41,6	28,9	11,6	17,3	4,5	-	-
15 Mar	1 391,8	1 363,0	568,1	740,9	363,8	0,1	53,8	28,8	9,4	19,4	5,1	-	-
<i>Abr</i>	1 382,7	1 354,0	580,4	731,4	362,8	0,1	42,1	28,7	9,6	19,0	5,4	-	-
<i>May</i>	1 385,5	1 356,9	587,2	724,2	358,0	0,1	45,4	28,6	9,7	18,9	5,0	-	-
<i>Jun</i>	1 387,4	1 359,2	606,1	707,8	350,6	0,1	45,3	28,3	10,0	18,3	4,7	-	-
<i>Jul</i>	1 378,7	1 350,4	609,2	701,2	350,2	0,1	39,9	28,2	9,8	18,4	4,6	-	-
<i>Ago</i>	1 366,7	1 338,5	607,1	695,6	351,9	0,1	35,8	28,2	10,5	17,7	4,3	-	-
<i>Sep</i>	1 370,4	1 342,5	616,9	683,2	347,2	0,1	42,4	27,8	10,3	17,6	4,3	-	-
<i>Oct</i>	1 359,1	1 332,7	615,8	676,1	347,9	0,1	40,7	26,5	10,4	16,1	4,7	-	-
<i>Nov</i>	1 359,3	1 330,4	626,7	661,3	348,8	0,1	42,3	28,8	10,8	18,0	4,9	-	-
<i>Dic</i>	1 372,1	1 343,2	636,9	664,7	352,0	0,1	41,6	28,9	11,6	17,3	4,5	-	-
16 Ene	1 369,0	1 341,1	643,8	660,0	352,9	0,1	37,3	27,9	10,6	17,3	4,8	-	-
<i>Feb</i>	1 375,0	1 345,9	641,7	672,0	356,7	0,1	32,1	29,1	11,1	18,0	5,5	-	-
<i>Mar</i>	1 365,5	1 337,5	651,2	648,7	346,6	0,1	37,5	28,0	10,9	17,1	5,4	-	-
<i>Abr</i>	1 360,7	1 332,4	658,8	642,1	346,2	0,1	31,5	28,3	11,1	17,2	5,5	-	-
<i>May</i>	1 366,1	1 337,5	671,5	634,3	342,1	0,1	31,6	28,6	11,4	17,2	7,1	-	-
<i>Jun</i>	1 377,8	1 348,8	689,5	622,9	344,6	0,1	36,3	29,0	11,4	17,7	10,4	-	-
<i>Jul</i>	1 369,6	1 341,0	694,5	615,6	339,1	0,1	30,9	28,6	11,0	17,6	10,4	-	-
<i>Ago</i>	P 1 369,3	1 340,4	698,4	608,2	335,2	0,1	33,7	29,0	11,2	17,7	10,5	-	-

8. OTRAS INSTITUCIONES FINANCIERAS MONETARIAS
A) Balance agregado de las OIFM según los estados de la zona del euro

8.11 Pasivo. Depósitos de residentes en otros países de la zona euro: por sectores y por instrumentos de los depósitos de Otras Administraciones Públicas
mm de euros

	Por sectores											OOAAPP: por instrumentos						
	Total	IFM							AAPP				Otros sectores residentes (a)	A la vista	Del cual		Con preaviso	Cesiones temporales
		Euros	Del cual		Entida. de crédito sujetas a reservas mínimas y BCNs	Del cual		Fondos del mercado monetario	Administración Central	Del cual								
			Total	Euros		Hasta dos años	Hasta dos años			Otras Administraciones Públicas	Euros							
+11 1=3+8+9	2	3	4	5	6	7	8	+15+16 13+12=9	10	11	12	13	14	15	16			
10	228,2	210,7	180,1	166,4	180,1	100,0	-	0,0	0,0	0,0	48,1	0,0	-	-	-			
11	244,8	231,1	169,8	159,0	169,8	85,8	0,0	0,2	0,0	0,0	74,8	0,0	-	-	-			
12	160,3	149,0	126,6	117,9	126,6	63,6	0,0	4,3	0,0	0,0	29,5	0,0	-	-	-			
13	169,8	158,7	132,3	123,9	132,3	55,0	0,0	0,2	0,0	0,0	37,3	0,0	-	-	-			
14	207,4	189,1	162,5	148,5	162,4	52,8	0,1	3,9	0,0	0,0	41,0	0,0	-	-	-			
15	188,3	170,2	142,9	128,7	142,8	44,7	0,2	2,0	0,0	0,0	43,4	0,0	-	-	-			
15 Mar	208,8	193,2	152,0	140,4	151,9	51,7	0,1	7,7	0,0	0,0	49,2	0,0	-	-	-			
Abr	203,4	187,2	160,0	147,4	160,0	50,2	0,1	0,2	0,0	0,0	43,2	0,0	-	-	-			
May	206,4	189,4	154,4	141,5	154,3	49,8	0,1	7,7	0,0	0,0	44,3	0,0	-	-	-			
Jun	198,2	182,2	146,1	134,1	146,0	46,3	0,1	6,2	0,0	0,0	46,0	0,0	-	-	-			
Jul	208,2	190,9	162,6	149,2	162,5	46,8	0,1	3,2	0,0	0,0	42,5	0,0	-	-	-			
Ago	198,6	181,8	154,7	142,0	154,6	48,9	0,1	3,6	0,0	0,0	40,4	0,0	-	-	-			
Sep	202,6	185,0	157,0	143,5	156,9	50,8	0,1	3,6	0,0	0,0	41,9	0,0	-	-	-			
Oct	203,8	184,4	161,6	146,3	161,5	55,3	0,1	0,9	0,0	0,0	41,3	0,0	-	-	-			
Nov	209,2	189,1	156,6	141,1	156,4	53,2	0,2	3,8	0,0	0,0	48,8	0,0	-	-	-			
Dic	188,3	170,2	142,9	128,7	142,8	44,7	0,2	2,0	0,0	0,0	43,4	0,0	-	-	-			
16 Ene	190,1	171,6	141,2	126,2	141,0	48,9	0,2	3,0	0,0	0,0	45,8	0,0	-	-	-			
Feb	204,7	185,4	144,9	129,4	144,7	49,5	0,2	2,2	0,0	0,0	57,6	0,0	-	-	-			
Mar	204,0	185,2	148,9	134,1	148,8	52,4	0,2	4,0	0,0	0,0	51,0	0,0	-	-	-			
Abr	203,0	183,3	151,6	136,0	151,2	53,7	0,3	1,0	0,0	0,0	50,4	0,0	-	-	-			
May	190,5	171,3	144,1	129,1	143,6	53,1	0,5	1,0	0,0	0,0	45,4	0,0	-	-	-			
Jun	193,4	175,7	146,1	132,1	145,5	46,4	0,6	0,0	0,0	0,0	47,3	0,0	-	-	-			
Jul	189,7	170,4	146,2	130,6	145,6	48,0	0,6	0,0	0,0	0,0	43,5	0,0	-	-	-			
Ago	P 176,1	157,7	133,4	118,6	132,8	44,9	0,5	0,0	0,0	0,0	42,7	0,0	-	-	-			

Véanse notas al final del capítulo

8. OTRAS INSTITUCIONES FINANCIERAS MONETARIAS
A) Balance agregado de las OIFM según los estados de la zona del euro

8.12 Pasivo. Depósitos de residentes en otros países de la zona euro: detalle de otros sectores residentes
mm de euros

	Total	Depósitos en euros						Depósitos en monedas distintas del euro					
		Total	A la vista	Del cual		Con preaviso	Cesiones temporales	Total	A la vista	Del cual		Con preaviso	Cesiones temporales
				A plazo total	Hasta dos años					A plazo total	Hasta dos años		
1=2+8	2=3+4+6+7	3	4	5	6	7	+12+13 8=9+10+	9	10	11	12	13	
10	48,1	44,3	4,7	29,0	21,1	0,3	10,3	3,8	0,3	3,6	2,8	-	-
11	74,8	71,8	4,9	26,1	16,6	0,3	40,6	3,0	0,3	2,7	1,7	-	-
12	29,5	26,9	3,6	18,1	9,1	0,3	4,8	2,6	0,2	2,4	0,9	-	-
13	37,3	34,6	4,8	19,5	12,3	0,3	10,0	2,7	0,3	2,4	0,8	0,0	-
14	41,0	36,8	5,3	19,9	12,2	0,2	11,3	4,2	0,3	3,9	1,9	0,0	-
15	43,4	39,4	5,6	18,3	11,5	0,2	15,4	3,9	0,3	3,6	1,9	0,0	-
15 Mar	49,2	45,1	5,7	18,7	11,7	0,2	20,6	4,1	0,4	3,5	1,6	0,0	0,1
Abr	43,2	39,6	5,2	18,5	11,6	0,2	15,8	3,6	0,3	3,2	1,3	0,0	0,0
May	44,3	40,3	5,5	16,9	10,0	0,2	17,7	4,1	0,4	3,6	1,6	0,0	0,0
Jun	46,0	41,9	6,3	17,5	10,6	0,2	18,0	4,0	0,5	3,6	1,5	0,0	-
Jul	42,5	38,5	5,5	18,7	11,8	0,1	14,1	4,0	0,3	3,7	1,5	0,0	-
Ago	40,4	36,3	5,6	18,0	11,3	0,1	12,6	4,1	0,5	3,6	1,5	0,0	-
Sep	41,9	37,9	7,1	16,2	9,6	0,1	14,5	4,1	0,5	3,6	1,5	0,0	-
Oct	41,3	37,1	7,1	15,9	9,4	0,2	13,9	4,2	0,4	3,8	1,6	0,0	-
Nov	48,8	44,2	8,3	15,9	9,4	0,2	19,9	4,6	0,4	4,2	1,9	0,0	-
Dic	43,4	39,4	5,6	18,3	11,5	0,2	15,4	3,9	0,3	3,6	1,9	0,0	-
16 Ene	45,8	42,4	6,1	17,4	10,7	0,2	18,8	3,5	0,4	3,1	1,4	0,0	-
Feb	57,6	53,8	6,6	17,8	11,4	0,2	29,2	3,9	0,4	3,3	1,6	0,0	0,1
Mar	51,0	47,1	6,6	17,0	10,4	0,1	23,4	3,9	0,3	3,5	1,9	0,0	0,1
Abr	50,4	46,3	6,6	17,2	10,6	0,2	22,3	4,1	0,3	3,6	1,9	0,0	0,2
May	45,4	41,2	6,9	16,7	10,4	0,2	17,4	4,3	0,3	3,9	2,2	0,0	0,1
Jun	47,3	43,6	6,8	16,2	10,1	0,2	20,4	3,7	0,4	3,3	1,7	0,0	-
Jul	43,5	39,8	6,8	15,7	9,6	0,2	17,1	3,7	0,4	3,3	1,7	0,0	-
Ago	P 42,7	39,0	7,0	14,8	8,7	0,2	17,1	3,7	0,4	3,3	1,6	0,0	-

8. OTRAS INSTITUCIONES FINANCIERAS MONETARIAS
A) Balance agregado de las OIFM según los estados de la zona del euro

8.13 Pasivo. Resto del mundo y rúbricas no clasificadas por residencia: total y algunos detalles

mm de euros

	Resto del mundo. Depósitos									Rúbricas no clasificadas (b)					
	Total	Bancos							AAPP	Otros sectores residentes	Total	Valores representativos de deuda emitidos		Capital y Reservas	Otros pasivos
		Euros	Total	Vista	Plazo hasta dos años	A plazo más de dos años	Cesiones temporales (a)	Total				Del cual			
	1	2	3	4	5	6	7	8	9	+15 10=11+14	11	Euros	Hasta 2 años	14	15
												12	13		
10	283,5	204,1	170,2	17,3	116,4	13,8	22,7	0,9	112,3	951,6	432,9	403,3	36,2	282,5	236,1
11	248,7	197,8	143,0	10,9	67,9	42,6	21,6	0,8	104,9	1 095,5	434,5	413,1	53,7	367,1	293,8
12	180,5	141,0	130,6	7,6	59,5	50,3	13,1	0,1	49,8	1 123,8	394,3	380,6	67,5	402,9	326,6
13	138,5	108,5	95,7	6,9	33,7	22,7	32,3	0,1	42,7	959,0	297,4	288,8	21,0	428,2	233,4
14	115,4	77,7	68,5	7,8	36,8	6,1	17,8	0,3	46,6	848,9	260,1	249,7	30,5	336,1	252,7
15	111,7	71,7	65,9	8,4	38,8	5,0	13,7	0,8	45,0	764,5	232,5	220,5	30,8	310,4	221,6
15 Mar	119,1	82,1	71,0	10,0	32,7	6,6	21,7	0,3	47,8	851,5	244,5	232,2	31,8	333,1	273,9
<i>Abr</i>	117,9	80,2	72,2	10,3	35,5	6,2	20,2	0,4	45,4	836,0	239,4	227,3	31,4	332,4	264,1
<i>May</i>	115,2	77,0	70,9	9,5	35,0	6,0	20,5	1,3	43,0	815,4	238,6	226,9	31,7	326,1	250,7
<i>Jun</i>	116,5	74,1	73,2	8,7	41,5	5,1	17,9	1,3	42,0	795,2	234,1	223,1	30,5	319,1	242,0
<i>Jul</i>	116,5	73,3	72,2	9,9	41,4	5,3	15,6	1,3	43,0	798,3	233,8	222,3	30,9	320,6	243,8
<i>Ago</i>	114,9	74,5	70,6	10,8	38,5	5,4	15,9	1,3	43,0	786,8	237,3	226,0	32,5	318,7	230,7
<i>Sep</i>	119,6	74,9	74,4	11,6	42,1	5,2	15,5	1,3	43,9	781,0	231,6	220,6	30,4	316,5	233,0
<i>Oct</i>	113,4	72,0	69,1	9,7	38,8	4,9	15,7	1,3	42,9	779,7	227,9	215,6	29,1	316,9	234,9
<i>Nov</i>	113,5	71,1	68,4	10,0	37,2	5,1	16,0	1,4	43,8	797,1	234,7	222,1	30,4	317,2	245,2
<i>Dic</i>	111,7	71,7	65,9	8,4	38,8	5,0	13,7	0,8	45,0	764,5	232,5	220,5	30,8	310,4	221,6
16 Ene	109,3	71,8	64,5	8,8	36,8	5,4	13,5	0,7	44,1	775,2	223,7	212,2	29,1	310,3	241,2
<i>Feb</i>	109,6	71,7	63,8	9,1	35,9	5,4	13,4	0,7	45,0	774,9	221,9	209,9	28,9	308,7	244,3
<i>Mar</i>	108,9	71,3	63,0	8,7	35,4	4,8	14,0	0,5	45,5	757,8	217,8	206,3	28,4	306,4	233,6
<i>Abr</i>	108,5	71,4	64,0	9,4	34,7	4,7	15,2	0,5	44,0	754,6	220,3	209,1	29,5	306,0	228,4
<i>May</i>	107,5	69,0	62,2	9,9	35,1	4,9	12,4	0,5	44,8	753,3	220,9	210,1	30,4	304,2	228,3
<i>Jun</i>	109,8	72,8	63,4	10,0	34,2	5,0	14,2	0,4	46,0	772,2	219,6	208,8	31,2	305,8	246,8
<i>Jul</i>	108,9	70,5	61,2	10,4	33,6	5,1	12,1	0,5	47,2	761,0	212,2	201,6	31,5	307,1	241,7
<i>Ago</i>	P 106,8	71,2	59,3	8,6	33,5	4,7	12,4	0,4	47,1	748,0	211,9	201,5	30,9	307,4	228,8

(b) Pasivos excepto depósitos y participaciones de Fondos Monetarios.

8. OTRAS INSTITUCIONES FINANCIERAS MONETARIAS
B) Detalles del activo y del pasivo

8.14 Préstamos y depósitos de las OIFM frente a las AAPP residentes en España. Detalle por instituciones

mm de euros

	Préstamos y créditos						Depósitos					
	Total OIFM (a)	Entidades de crédito y EFC	Entidades de depósito	ICO	EFC	FMM y EDE	Total OIFM (a)	Entidades de crédito y EFC	Entidades de depósito	ICO	EFC	FMM y EDE
	1=2+6	2=3+4+5	3	4	5	6	7=8+12	8=9+10+11	9	10	11	12
10	78,6	78,6	74,1	2,3	2,2	-	79,1	79,1	75,3	3,8	0,0	0,0
11	89,3	89,3	82,6	4,8	1,9	-	69,7	69,7	66,5	3,2	0,0	0,0
12	114,2	114,2	96,8	16,1	1,3	-	69,2	69,2	67,3	1,8	0,0	0,0
13	87,0	87,0	76,5	9,1	1,4	-	63,5	63,5	61,8	1,7	0,0	0,0
14	101,3	101,3	94,7	5,7	0,9	-	76,2	76,1	73,4	2,7	0,0	0,0
15	90,0	90,0	85,7	3,6	0,7	-	77,1	77,1	76,1	0,9	0,0	0,1
15 Mar	100,8	100,8	94,6	5,5	0,7	-	86,2	86,2	84,5	1,7	0,0	0,1
<i>Abr</i>	98,8	98,8	93,8	4,4	0,5	-	76,4	76,4	74,5	1,9	0,0	0,1
<i>May</i>	97,0	97,0	92,5	4,0	0,5	-	76,5	76,4	74,3	2,1	0,0	0,1
<i>Jun</i>	97,7	97,7	93,3	3,8	0,6	-	75,7	75,7	74,9	0,7	0,0	0,1
<i>Jul</i>	96,3	96,3	92,0	3,7	0,6	-	65,8	65,5	64,4	1,2	0,0	0,1
<i>Ago</i>	94,4	94,4	90,0	3,7	0,6	-	66,2	66,2	64,8	1,4	0,0	0,1
<i>Sep</i>	95,2	95,2	90,8	3,7	0,7	-	70,6	70,6	69,4	1,2	0,0	0,1
<i>Oct</i>	94,5	94,5	90,2	3,6	0,7	-	87,7	87,7	85,2	2,5	0,0	0,1
<i>Nov</i>	92,2	92,2	87,9	3,6	0,6	-	82,3	82,3	79,6	2,7	0,0	0,1
<i>Dic</i>	90,0	90,0	85,7	3,6	0,7	-	77,1	77,1	76,1	0,9	0,0	0,1
16 Ene	92,8	92,8	88,5	3,6	0,6	-	76,8	76,8	76,1	0,7	0,0	0,1
<i>Feb</i>	92,4	92,4	87,5	4,3	0,6	-	70,5	70,5	69,6	0,9	0,0	0,1
<i>Mar</i>	95,4	95,4	90,5	4,2	0,6	-	69,5	69,5	68,7	0,9	0,0	0,1
<i>Abr</i>	99,0	99,0	94,3	4,1	0,6	-	73,9	73,9	73,0	0,9	0,0	0,1
<i>May</i>	97,7	97,7	93,0	4,1	0,6	-	75,0	75,0	72,6	2,4	0,0	0,1
<i>Jun</i>	99,6	99,6	94,9	4,1	0,6	-	73,7	73,7	71,0	2,6	0,0	0,1
<i>Jul</i>	94,8	94,8	90,2	4,0	0,6	-	63,4	63,4	60,3	3,1	0,0	0,1
<i>Ago</i>	P 92,2	92,2	87,5	4,0	0,6	-	60,9	60,9	57,7	3,3	0,0	0,1

Véanse notas al final del capítulo

8. OTRAS INSTITUCIONES FINANCIERAS MONETARIAS
B) Detalles del activo y del pasivo

8.15 Préstamos y depósitos de las OIFM
frente a Otros sectores residentes en España. Detalle por instituciones

mm de euros

	Préstamos y créditos						Depósitos					
	Total OIFM (a)	Entidades de crédito y EFC	Entidades de depósito	ICO	EFC	FMM y EDE	Total OIFM (a)	Entidades de crédito y EFC	Entidades de depósito	ICO	EFC	FMM y EDE
	1=2+6	2=3+4+5	3	4	5	6	7=8+12	8=9+10+11	9	10	11	12
10	1 857,4	1 857,3	1 788,0	27,5	41,8	0,1	1 648,4	1 648,4	1 618,1	26,1	4,3	-
11	1 797,2	1 797,2	1 721,9	32,5	42,9	0,0	1 580,6	1 580,6	1 547,4	25,1	8,2	-
12	1 618,6	1 618,6	1 543,1	36,4	39,0	0,0	1 465,9	1 465,8	1 440,1	18,4	7,9	-
13	1 453,4	1 453,4	1 397,6	19,1	36,7	0,0	1 430,2	1 430,2	1 421,4	0,2	8,6	-
14	1 358,9	1 358,9	1 307,0	15,3	36,6	0,0	1 403,7	1 403,7	1 396,0	0,2	7,5	-
15	1 302,3	1 302,3	1 249,8	12,6	39,9	0,0	1 372,1	1 372,1	1 363,9	0,1	8,0	-
15 Mar	1 354,2	1 354,2	1 304,0	14,9	35,3	0,0	1 391,8	1 391,7	1 384,3	0,2	7,3	-
Abr	1 335,8	1 335,8	1 286,2	14,4	35,2	0,0	1 382,7	1 382,6	1 375,2	0,2	7,3	-
May	1 330,6	1 330,6	1 280,4	14,8	35,4	0,0	1 385,5	1 385,4	1 378,2	0,2	7,0	-
Jun	1 335,6	1 335,6	1 285,6	13,8	36,2	0,0	1 387,4	1 387,4	1 379,8	0,2	7,4	-
Jul	1 322,4	1 322,4	1 272,4	13,6	36,4	0,0	1 378,7	1 378,6	1 371,1	0,2	7,3	-
Ago	1 310,4	1 310,4	1 260,4	14,1	35,9	0,0	1 366,7	1 366,6	1 359,2	0,2	7,2	-
Sep	1 317,0	1 317,0	1 267,3	13,5	36,1	0,0	1 370,4	1 370,3	1 363,0	0,1	7,2	-
Oct	1 311,4	1 311,4	1 259,6	13,6	38,1	0,0	1 359,1	1 359,1	1 350,5	0,1	8,5	-
Nov	1 318,1	1 318,1	1 265,3	14,5	38,3	0,0	1 359,3	1 359,2	1 351,0	0,1	8,1	-
Dic	1 302,3	1 302,3	1 249,8	12,6	39,9	0,0	1 372,1	1 372,1	1 363,9	0,1	8,0	-
16 Ene	1 294,6	1 294,6	1 243,3	12,5	38,8	0,0	1 369,0	1 369,0	1 361,0	0,1	7,9	-
Feb	1 288,5	1 288,5	1 238,3	12,0	38,3	0,0	1 375,0	1 374,9	1 366,0	0,1	8,8	-
Mar	1 270,8	1 270,8	1 220,5	11,3	38,9	0,0	1 365,5	1 365,4	1 355,4	0,1	9,9	-
Abr	1 265,2	1 265,2	1 215,0	11,3	38,9	0,0	1 360,7	1 360,6	1 350,7	0,1	9,8	-
May	1 259,5	1 259,5	1 209,1	11,2	39,2	0,0	1 366,1	1 366,0	1 356,2	0,1	9,6	-
Jun	1 274,2	1 274,2	1 222,7	10,9	40,6	0,0	1 377,8	1 377,7	1 368,1	0,1	9,5	-
Jul	1 264,7	1 264,7	1 213,5	10,6	40,5	0,0	1 369,6	1 369,5	1 360,0	0,1	9,4	-
Ago	P 1 254,7	1 254,7	1 204,3	10,6	39,8	0,0	1 369,3	1 369,2	1 359,8	0,1	9,3	-

Véanse notas al final del capítulo

8. OTRAS INSTITUCIONES FINANCIERAS MONETARIAS
B) Detalles del activo y del pasivo

8.16 Préstamos y depósitos de las OIFM
frente a las AAPP residentes en España. Detalle por subsectores

mm de euros

	Préstamos y Créditos						Depósitos						
	Total	Del cual	Adminis- tración central	CCAA	CCLL	Adminis- traciones de Seguridad social	Total	Del cual	Adminis- tración central	CCAA	CCLL	Adminis- tración de Seguridad Social	
	1=2a5	Hasta 1 año	2	3	4	5	6	7=9a10	Hasta 2 años	8	9	10	11
10	78,6	...	5,1	41,3	32,0	0,2	79,1	73,5	45,5	14,9	14,1	4,7	
11	89,3	...	3,8	52,1	33,1	0,2	69,7	61,4	45,7	9,1	10,7	4,2	
12	114,2	...	30,8	54,4	28,8	0,2	69,2	67,5	42,6	10,6	11,7	4,3	
13	87,0	...	7,3	53,9	25,6	0,2	63,5	59,1	34,4	11,6	13,5	4,1	
14	101,3	19,7	16,7	57,8	26,6	0,2	76,2	74,5	42,7	12,5	14,7	6,2	
15	90,0	16,4	14,1	51,9	23,8	0,2	77,1	75,3	40,8	13,5	16,2	6,5	
13 I	113,8	...	30,9	53,3	29,5	0,2	88,1	85,3	58,8	11,7	11,1	6,5	
II	100,1	...	15,8	54,7	29,2	0,4	83,0	80,4	50,4	11,2	11,8	9,6	
III	97,9	...	17,2	52,7	27,8	0,2	79,4	75,8	50,1	12,1	12,9	4,3	
IV	87,0	...	7,3	53,9	25,6	0,2	63,5	59,1	34,4	11,6	13,5	4,1	
14 I	95,9	...	16,3	53,5	25,9	0,2	74,7	71,6	42,8	14,5	12,4	5,0	
II	96,8	18,7	16,5	53,5	26,4	0,4	77,9	74,3	43,9	12,4	13,5	8,1	
III	96,4	18,6	15,9	54,7	25,5	0,3	78,6	75,3	42,3	14,3	14,7	7,3	
IV	101,3	19,7	16,7	57,8	26,6	0,2	76,2	74,5	42,7	12,5	14,7	6,2	
15 I	100,8	19,8	15,1	58,4	27,1	0,2	86,2	84,6	53,6	12,1	13,5	7,0	
II	97,7	19,8	15,1	55,4	26,8	0,4	75,7	73,9	38,7	12,1	14,5	10,4	
III	95,2	21,0	14,7	54,7	25,6	0,2	70,6	68,9	31,7	13,5	15,5	9,9	
IV	90,0	16,4	14,1	51,9	23,8	0,2	77,1	75,3	40,8	13,5	16,2	6,5	
16 I	95,4	17,8	17,3	53,9	24,0	0,2	69,5	67,8	34,9	12,7	15,3	6,6	
II	P 99,6	...	20,8	54,5	23,9	0,4	73,7	...	38,3	11,4	17,4	6,5	

8. OTRAS INSTITUCIONES FINANCIERAS MONETARIAS
B) Detalles del activo y del pasivo

8.17 Préstamos y créditos de las OIFM a otros sectores residentes y a Otras AAPP residentes en el área del euro. Detalle por subsectores

mm de euros

	Total	Residentes en España								Residentes en otros estados UEM		
		Total	Otras AAPP	Instituciones de inversión colectiva excepto FMM	Otras instituciones financieras no monetarias	Del cual		Seguros y Fondos de Pensiones	Sociedades no financieras	Hogares e ISFLSH	Total	Del cual
						Entidades de contrapartida central (a)						
	1=2+10	2=3a5+7a9	3	4	5	6	7	8	9	10	11	
09	...	1 903,7	61,7	1,0	43,9	...	8,5	915,1	873,4	26,5	...	
10	1 956,7	1 930,9	73,5	1,4	73,6	27,8	10,1	895,9	876,4	25,8	-	
11	1 910,8	1 882,7	85,5	1,0	81,4	26,4	17,4	840,4	857,0	28,1	0,7	
12	1 728,7	1 702,0	83,4	0,6	73,2	30,1	15,7	707,9	821,3	26,7	0,1	
13	1 556,5	1 533,2	79,8	0,6	52,4	30,8	15,4	608,9	776,1	23,3	2,0	
14	1 464,4	1 443,5	84,6	0,3	54,1	24,7	17,4	544,7	742,4	20,9	0,9	
15 Mar	1 461,6	1 439,9	85,7	0,6	61,2	27,9	17,7	540,2	734,6	21,7	0,8	
Abr	1 441,6	1 419,8	84,1	0,8	48,1	16,8	17,6	540,0	729,3	21,8	1,2	
May	1 433,9	1 412,9	82,3	0,7	53,1	20,2	18,2	532,6	726,1	21,1	0,4	
Jun	1 440,1	1 418,2	82,6	0,6	55,7	23,1	18,0	530,3	731,0	21,9	0,8	
Jul	1 429,0	1 403,8	81,4	0,5	51,1	18,9	18,4	529,3	723,1	25,2	4,6	
Ago	1 412,0	1 390,2	79,9	0,5	49,1	16,5	18,4	522,3	720,1	21,7	1,0	
Sep	1 419,1	1 397,5	80,5	0,5	58,3	24,0	17,7	522,3	718,3	21,6	0,6	
Oct	1 413,5	1 390,5	79,1	0,6	52,9	21,2	17,1	523,3	717,6	23,0	1,2	
Nov	1 420,5	1 396,2	78,1	0,6	54,0	21,6	18,1	522,1	723,4	24,3	2,2	
Dic	1 402,8	1 378,1	75,8	0,5	53,6	21,9	16,1	517,7	714,3	24,7	2,9	
16 Ene	1 394,9	1 372,1	77,5	0,5	51,5	18,4	16,5	514,3	711,8	22,8	0,6	
Feb	1 390,4	1 366,3	77,8	0,4	48,3	13,8	16,2	514,1	709,6	24,1	1,7	
Mar	1 372,6	1 348,9	78,1	0,4	50,0	14,8	4,0	507,4	708,9	23,7	1,1	
Abr	1 368,0	1 344,1	78,9	0,4	44,8	10,9	4,8	506,2	709,1	23,9	1,4	
May	1 364,4	1 336,9	77,4	0,4	44,3	11,9	4,7	501,9	708,2	27,5	5,1	
Jun	1 380,5	1 353,0	78,8	0,5	50,5	17,3	4,2	503,1	715,9	27,5	4,2	
Jul	1 366,5	1 340,1	75,5	0,4	47,9	13,0	4,7	503,1	708,6	26,4	2,6	
Ago	P 1 353,1	1 327,8	73,1	0,4	48,5	15,4	4,9	495,2	705,8	25,2	0,7	

Véanse notas al final del capítulo

8. OTRAS INSTITUCIONES FINANCIERAS MONETARIAS
B) Detalles del activo y del pasivo

8.18 Detalle de los préstamos y créditos concedidos por las OIFM a las SNF, Hogares e ISFLSH residentes en España

mm de euros

	Sociedades no financieras						Hogares				ISFLSH
	Hasta 1 año	Entre 1 año y 5	Más de 5 años	Hasta 1 año	Entre 1 año y 5	Más de 5 años	Por finalidades				
							Adquisición de vivienda y rehabilitación	Consumo	Otros fines (a)	Del cual	
1	2	3	4	5	6	7	8	9	10	11	
09	178.9	244.2	492.0	37.7	49.2	781.0	654.6	92.4	120.9	...	5.5
10	165.3	234.9	495.7	32.9	37.2	800.3	662.8	82.1	125.4	56.3	6.1
11	149.0	206.5	484.9	30.6	32.0	787.4	656.5	70.5	123.0	53.2	7.0
12	138.5	172.2	397.2	30.6	27.5	756.2	633.1	67.3	113.9	55.5	7.0
13	112.0	148.3	348.6	27.6	25.8	716.4	604.4	61.9	103.5	52.4	6.3
14	R 103.5	133.2	307.9	25.6	27.4	683.5	579.8	57.9	98.8	46.6	6.0
15 Mar	105.5	132.4	302.3	25.5	27.6	675.3	574.0	56.4	98.0	46.8	6.2
Apr	105.4	133.4	301.2	26.1	28.0	669.3	568.5	56.0	99.0	46.2	5.9
May	101.5	132.6	298.4	25.9	28.4	666.1	565.5	57.1	97.8	45.7	5.7
Jun	102.6	131.6	296.1	33.2	28.6	663.4	564.0	58.9	102.3	45.4	5.7
Jul	103.5	129.9	296.0	26.8	29.1	661.5	562.2	58.9	96.3	45.7	5.6
Aug	100.3	127.8	294.2	26.4	29.3	658.9	559.9	58.9	95.6	45.5	5.6
Sep	101.7	127.9	292.7	26.4	29.6	656.5	557.7	59.2	95.7	45.4	5.7
Oct	97.0	131.1	295.1	26.6	30.1	655.2	556.3	59.7	95.8	45.4	5.7
Nov	101.4	128.6	292.1	33.9	30.5	653.2	555.0	61.1	101.5	45.3	5.8
Dec	99.3	127.1	291.3	27.2	30.8	650.4	552.1	61.4	95.0	45.3	5.8
16 Jan	98.2	127.5	288.6	26.5	31.0	648.6	550.7	60.6	94.7	45.1	5.8
Feb	96.2	129.7	288.2	24.8	31.3	648.0	549.3	60.5	94.3	44.8	5.5
Mar	91.7	130.4	285.3	24.8	31.8	646.8	546.8	61.4	95.3	45.3	5.4
Apr	93.1	131.1	282.0	25.2	32.0	646.5	546.2	62.1	95.4	45.1	5.4
May	90.8	129.5	281.7	25.9	32.2	644.8	544.6	62.9	95.4	45.4	5.3
Jun	93.8	129.7	279.5	33.3	32.6	644.7	543.9	64.8	101.9	45.7	5.3
Jul	93.6	130.3	279.2	26.9	32.8	643.7	543.2	64.7	95.5	45.8	5.2
Aug	P 89.9	128.7	276.6	26.6	32.9	641.1	541.0	64.7	94.9	45.4	5.2

Véanse notas al final del capítulo

8. OTRAS INSTITUCIONES FINANCIERAS MONETARIAS
B) Detalles del activo y del pasivo

8.19 Detalle de los préstamos y créditos concedidos por las OIFM a los hogares

mm de euros

	Total (a)	Adquisición de vivienda			Otras finalidades										Promemoria: Adquisición y rehabilitación de vivienda (h)
		Total (b)	Con garantía inmobiliaria (b)	Sin garantía inmobiliaria sobre vivienda (b)	Total	Financiación actividades productivas (c)	Resto								
							Total	Por garantías		Por finalidades			Resto		
								Con garantía hipotecaria sobre vivienda (d)	Sin garantía hipotecaria sobre vivienda (e)	Rehabilitación de vivienda (e)	Consumo				
											Total 13(f)	Duradero 12 (g)		Resto 13	
1=2+5	2=3+4	3	4	5=6+7	6	7=8+9	8	9	10	11=12+	12	13	14	15=2+10	
10	870,3	632,4	620,4	12,0	237,9	57,6	180,3	51,5	128,8	30,3	82,1	42,1	40,0	67,9	662,8
11	850,0	626,6	612,7	13,9	223,4	56,6	166,8	48,4	118,4	29,9	70,5	37,7	32,8	66,4	656,5
12	814,3	605,1	594,4	10,7	209,2	58,6	150,6	49,2	101,5	28,1	67,3	32,9	34,4	55,3	633,1
13	769,8	580,8	569,7	11,1	189,0	54,8	134,2	46,7	87,5	23,6	61,9	25,9	35,8	48,7	604,4
14	R 736,5	558,0	552,6	5,4	178,5	46,5	132,0	58,2	73,8	21,8	57,9	29,0	28,9	52,3	579,8
15	708,5	531,3	526,1	5,2	177,2	45,2	132,1	54,4	77,7	20,8	61,4	32,5	28,9	49,9	552,1
13 /	801,0	600,0	589,5	10,5	201,1	57,2	143,9	47,2	96,7	25,5	63,4	29,2	34,2	55,0	625,4
II	797,1	593,9	583,3	10,7	203,1	59,0	144,2	48,8	95,3	24,7	62,8	26,8	36,1	56,6	618,7
III	780,0	586,3	574,9	11,4	193,7	55,7	138,0	46,7	91,3	24,2	60,9	27,2	33,6	53,0	610,5
IV	769,8	580,8	569,7	11,1	189,0	54,8	134,2	46,7	87,5	23,6	61,9	25,9	35,8	48,7	604,4
14 /	R 758,9	576,5	570,2	6,3	185,1	45,2	139,9	60,2	79,7	22,7	60,2	22,7	37,5	57,0	596,4
II	757,9	573,4	568,1	5,3	187,8	44,2	143,6	56,5	87,1	22,2	60,7	25,3	35,4	60,7	592,3
III	743,5	564,3	558,7	5,6	179,5	45,7	133,7	60,0	73,8	21,8	59,7	24,5	35,3	52,2	585,8
IV	736,5	558,0	552,6	5,4	178,5	46,5	132,0	58,2	73,8	21,8	57,9	29,0	28,9	52,3	579,8
15 /	728,4	552,1	546,6	5,5	176,3	46,4	129,9	57,5	72,3	21,9	56,4	28,2	28,1	51,6	574,0
II	725,2	542,5	537,1	5,4	182,7	45,2	137,5	55,7	81,8	21,5	58,9	31,4	27,6	57,1	564,0
III	712,6	536,5	531,2	5,3	176,0	45,2	130,9	55,0	75,9	21,1	59,2	31,2	28,0	50,5	557,7
IV	708,5	531,3	526,1	5,2	177,2	45,2	132,1	54,4	77,7	20,8	61,4	32,5	28,9	49,9	552,1
16 /	703,5	526,4	521,6	4,8	177,1	44,9	132,2	53,4	78,7	20,4	61,4	33,1	28,3	50,4	546,8
II	P 710,6	523,6	518,6	5,0	187,0	45,4	141,6	52,9	88,8	20,3	64,8	37,3	27,5	56,5	543,9

(c) A partir de la edición de junio de 2014, se ha producido una reclasificación de las entidades de contrapartida central, cuyos importes se han incorporado para toda la serie histórica.

Véanse resto notas al final del capítulo.

8. OTRAS INSTITUCIONES FINANCIERAS MONETARIAS
B) Detalles del activo y del pasivo

8.20 Depósitos de otros sectores residentes y de otras AAPP residentes en el área del euro, por subsectores

mm de euros

	Total	Residentes en España									Residentes en otros estados UEM			
		Total	Otras AAPP	Instituciones de inversión colectiva excepto FMM	Otras instituciones financieras no monetarias	Del cual		Seguros y Fondos de Pensión	Sociedades no financieras	Hogares e ISFLSH	Total	Del cual		
						Fondos de titulización	Entidades de contrapartida central (a)						Total	Del cual
1=2+11	2=3a5+8a10	3	4	5	6	7	8	9	10	11	12			
10	1 730,2	1 682,1	33,6	30,4	617,5	445,4	28,8	54,2	219,1	727,3	48,1	5,9		
11	1 679,4	1 604,6	24,0	28,4	575,3	418,0	28,3	52,7	197,5	726,7	74,8	40,0		
12	1 522,0	1 492,5	26,6	21,5	469,2	328,2	32,7	52,6	191,0	731,7	29,5	4,2		
13	1 496,6	1 459,3	29,1	35,0	379,1	256,1	34,8	52,8	204,9	758,5	37,3	8,9		
14	1 478,2	1 437,1	33,4	38,8	357,4	241,4	29,9	50,8	202,7	754,0	41,0	10,9		
15	1 451,7	1 408,4	36,2	43,6	318,0	205,6	24,6	52,1	204,2	754,3	43,4	15,1		
15 Mar	1 473,6	1 424,4	32,6	44,1	350,5	229,4	30,2	52,0	199,9	745,2	49,2	20,3		
Abr	1 462,2	1 419,0	36,4	48,8	338,9	224,3	22,5	53,2	193,7	748,1	43,2	15,5		
May	1 468,4	1 424,1	38,6	46,0	340,5	223,7	26,2	53,5	198,6	746,9	44,3	17,4		
Jun	1 470,4	1 424,4	36,9	44,4	336,4	220,5	25,8	52,6	200,3	753,8	46,0	17,7		
Jul	1 456,3	1 413,8	35,2	46,9	331,2	219,7	22,1	54,4	195,8	750,4	42,5	13,8		
Ago	1 443,1	1 402,7	36,0	43,7	326,5	217,2	20,2	52,9	198,2	745,3	40,4	12,3		
Sep	1 451,2	1 409,3	38,9	44,7	326,4	215,0	25,6	51,0	201,6	746,7	41,9	14,2		
Oct	1 444,0	1 402,7	43,5	45,3	318,3	208,7	24,2	51,9	197,2	746,5	41,3	13,6		
Nov	1 447,6	1 398,9	39,6	44,5	314,9	200,5	25,8	54,7	198,7	746,5	48,8	19,5		
Dic	1 451,7	1 408,4	36,2	43,6	318,0	205,6	24,6	52,1	204,2	754,3	43,4	15,1		
16 Ene	1 450,9	1 405,0	36,0	44,6	315,3	204,2	21,0	53,3	201,7	754,1	45,8	18,2		
Feb	1 468,6	1 411,0	36,1	45,0	324,7	217,1	16,6	53,4	198,5	753,3	57,6	28,8		
Mar	1 451,2	1 400,2	34,7	44,9	319,5	212,1	19,9	42,7	201,8	756,6	51,0	22,9		
Abr	1 447,6	1 397,2	36,5	44,4	313,2	209,2	15,9	42,4	201,8	759,0	50,4	22,1		
May	1 449,1	1 403,6	37,6	43,3	315,4	210,5	16,5	42,8	204,6	760,0	45,4	16,9		
Jun	1 460,5	1 413,2	35,4	42,3	315,4	206,5	20,5	39,0	210,6	770,5	47,3	19,8		
Jul	1 454,8	1 411,4	41,8	44,0	312,0	207,8	17,4	40,6	204,3	768,6	43,5	16,5		
Ago	P 1 453,0	1 410,3	41,0	43,7	312,7	206,6	20,0	41,3	207,7	763,9	42,7	16,4		

Véanse notas al final del capítulo

8. OTRAS INSTITUCIONES FINANCIERAS MONETARIAS
B) Detalles del activo y del pasivo

8.21 Depósitos en las OIFM de las Instituciones Financieras no Monetarias residentes en España. Detalle por naturaleza

mm de euros

	Instituciones Financieras no Monetarias, excepto Empresas de Seguros y Fondos de Pensiones						Empresas de Seguros y Fondos de Pensiones							
	Total	Depósitos a la vista	Depósitos con preaviso (a)	Depósitos a plazo	Del cual:		Cesiones temporales	Total	Depósitos a la vista	Depósitos con preaviso (a)	Depósitos a plazo	Del cual:		Cesiones temporales
					Más de 2 años							Más de 2 años		
+6 1=2a4	2	3	4	5	6	6	+12 7=8a10	8	9	10	11	11	12	
10	647,9	44,0	-	556,3	516,1	47,6	54,2	12,0	-	29,7	9,4	12,5		
11	603,8	53,4	-	507,7	475,2	42,7	52,7	10,7	-	31,2	10,9	10,7		
12	490,7	45,2	-	399,3	362,9	46,1	52,6	11,2	-	34,4	10,1	7,0		
13	414,1	35,1	-	328,7	294,0	50,3	52,8	11,5	-	34,9	9,0	6,4		
14	396,2	48,8	-	305,3	269,6	42,2	50,8	13,1	-	30,5	7,9	7,2		
15	361,7	47,3	-	281,1	239,3	33,2	52,1	16,5	-	28,9	5,8	6,7		
15 Mar	394,7	53,0	-	299,1	260,1	42,6	52,0	14,1	-	30,7	8,3	7,2		
<i>Abr</i>	387,7	56,9	-	295,6	254,5	35,2	53,2	16,1	-	31,6	8,2	5,5		
<i>May</i>	386,5	51,3	-	297,8	257,5	37,4	53,5	15,7	-	31,1	7,5	6,7		
<i>Jun</i>	380,8	52,0	-	292,3	254,5	36,6	52,6	16,2	-	29,0	6,7	7,4		
<i>Jul</i>	378,0	53,7	-	292,4	253,1	31,9	54,4	18,0	-	29,8	6,8	6,6		
<i>Ago</i>	370,2	50,5	-	291,2	249,9	28,5	52,9	17,3	-	29,8	6,8	5,8		
<i>Sep</i>	371,1	50,6	-	285,5	246,5	34,9	51,0	16,5	-	28,6	6,5	6,0		
<i>Oct</i>	363,6	49,7	-	281,0	241,8	32,9	51,9	17,6	-	28,1	6,5	6,1		
<i>Nov</i>	359,4	50,9	-	274,5	233,9	34,0	54,7	18,3	-	29,8	6,5	6,6		
<i>Dic</i>	361,7	47,3	-	281,1	239,3	33,2	52,1	16,5	-	28,9	5,8	6,7		
16 Ene	359,9	50,3	-	280,4	238,5	29,2	53,3	18,0	-	28,8	5,8	6,4		
<i>Feb</i>	369,7	50,9	-	293,9	251,7	24,9	53,4	18,7	-	29,1	5,7	5,6		
<i>Mar</i>	364,4	50,8	-	284,2	242,3	29,5	42,7	18,5	-	17,5	5,5	6,6		
<i>Abr</i>	357,6	50,6	-	282,4	240,0	24,6	42,4	19,1	-	17,8	5,4	5,5		
<i>May</i>	358,7	52,1	-	282,3	239,2	24,3	42,8	20,3	-	16,6	5,2	5,8		
<i>Jun</i>	357,7	50,9	-	278,0	225,8	28,9	39,0	16,9	-	16,2	4,9	5,9		
<i>Jul</i>	356,0	53,3	-	278,6	227,7	24,1	40,6	18,8	-	16,4	4,5	5,5		
<i>Ago</i> P	356,4	54,0	-	275,7	226,1	26,8	41,3	19,3	-	16,7	4,4	5,4		

Véanse notas al final del capítulo

8. OTRAS INSTITUCIONES FINANCIERAS MONETARIAS
B) Detalles del activo y del pasivo

8.22 Depósitos en las OIFM de sociedades no financieras, hogares e ISFLSH residentes en España, por naturaleza

mm de euros

	Sociedades no financieras					Hogares					ISFLSH				
	Total	Depósitos a la vista	Depósitos con preaviso (a)	Depósitos a plazo	Cesiones temporales	Total	Depósitos a la vista	Depósitos con preaviso (a)	Depósitos a plazo	Cesiones temporales	Total	Depósitos a la vista	Depósitos con preaviso (a)	Depósitos a plazo	Cesiones temporales
10	219,1	114,2	0,0	96,5	8,3	710,6	298,1	-	411,5	1,1	16,7	9,2	-	7,3	0,2
11	197,5	106,2	0,0	86,0	5,3	710,5	298,9	-	410,4	1,2	16,2	8,8	-	7,1	0,3
12	191,0	105,9	0,0	79,9	5,1	717,0	299,6	-	416,0	1,3	14,7	7,9	-	6,6	0,2
13	204,9	115,3	0,1	82,8	6,8	742,6	326,8	-	415,5	0,3	15,9	7,9	-	7,8	0,1
14	202,7	127,6	0,1	65,5	9,6	738,2	360,2	-	377,8	0,2	15,8	8,8	-	6,9	0,1
15	204,2	149,5	0,1	53,7	0,9	737,2	424,7	-	311,9	0,6	17,1	10,6	-	6,3	0,1
15 Mar	199,9	134,3	0,1	61,7	3,8	729,2	367,2	-	361,9	0,2	16,0	9,0	-	7,0	0,1
<i>Abr</i>	193,7	133,0	0,1	59,5	1,1	731,8	374,5	-	357,1	0,2	16,3	9,5	-	6,7	0,1
<i>May</i>	198,6	138,6	0,1	58,9	1,0	730,5	381,6	-	348,7	0,3	16,4	9,7	-	6,6	0,1
<i>Jun</i>	200,3	141,9	0,1	57,4	1,0	737,7	396,4	-	341,0	0,3	16,1	9,6	-	6,5	0,0
<i>Jul</i>	195,8	138,4	0,1	56,3	1,0	734,7	399,6	-	334,8	0,3	15,7	9,3	-	6,3	0,0
<i>Ago</i>	198,2	141,1	0,1	56,1	1,0	729,6	399,4	-	329,8	0,4	15,8	9,4	-	6,3	0,0
<i>Sep</i>	201,6	145,6	0,1	54,9	1,1	730,8	404,9	-	325,5	0,4	15,9	9,6	-	6,3	0,0
<i>Oct</i>	197,2	141,3	0,1	54,6	1,2	730,4	407,6	-	322,3	0,5	16,1	9,9	-	6,1	0,1
<i>Nov</i>	198,7	143,8	0,1	53,8	1,1	729,8	414,3	-	315,0	0,6	16,6	10,3	-	6,3	0,1
<i>Dic</i>	204,2	149,5	0,1	53,7	0,9	737,2	424,7	-	311,9	0,6	17,1	10,6	-	6,3	0,1
16 Ene	201,7	147,9	0,1	52,8	0,9	737,1	427,4	-	309,0	0,6	17,1	10,8	-	6,2	0,1
<i>Feb</i>	198,5	144,4	0,1	53,2	0,8	736,3	428,1	-	307,6	0,7	17,0	10,6	-	6,3	0,1
<i>Mar</i>	201,8	148,0	0,1	52,8	1,0	739,7	434,1	-	305,1	0,5	16,9	10,7	-	6,2	0,0
<i>Abr</i>	201,8	149,3	0,1	51,7	0,8	741,9	440,1	-	301,3	0,5	17,0	10,8	-	6,1	0,0
<i>May</i>	204,6	153,0	0,1	50,7	0,8	742,9	446,5	-	295,8	0,6	17,1	11,0	-	6,1	0,0
<i>Jun</i>	210,6	159,7	0,1	49,9	1,0	753,2	462,3	-	290,4	0,5	17,3	11,2	-	6,0	0,0
<i>Jul</i>	204,3	155,2	0,1	48,3	0,7	751,7	466,8	-	284,2	0,6	17,0	11,4	-	5,6	0,0
<i>Ago</i> P	207,7	158,3	0,1	48,4	0,9	747,2	466,9	-	279,6	0,6	16,8	11,2	-	5,5	0,0

Véanse notas al final del capítulo

8. OTRAS INSTITUCIONES FINANCIERAS MONETARIAS
B) Detalles del activo y del pasivo

8.23 Préstamos y depósitos de residentes en España, por naturaleza.
Otros detalles

mm de euros

	Préstamos sindicados				Préstamos renovables y Descu-biertos (a)	Tarjetas crédito				Depósitos transferibles: sectores no IFM (d)				
	IFM	AAPP	OSR	Del cual		Pago único al con-tado (b)	Del cual	Pago apla-zado (c)	Del cual	Total	AAPP	OSR	Del cual	
													SNF	Hogares
	1	2	3	4		5	6	7	8	9	10	10	12	13
10	156,8	5,9	5,3	9,1	9,1	473,0	29,6	443,3
11	0,4	7,3	98,6	95,5	141,6	5,4	4,8	9,6	9,5	471,2	22,8	448,4
12	0,4	34,1	95,7	93,5	143,3	5,3	4,8	9,3	9,3	466,0	25,9	440,1
13	0,5	6,8	88,8	87,4	119,3	5,3	4,7	9,3	9,2	493,4	27,8	465,6
14	5,7	13,1	86,3	84,2	113,2	5,4	4,6	9,6	9,5	562,4	43,3	519,1	123,8	337,3
15	0,2	12,2	85,0	81,7	114,8	5,7	4,9	9,8	9,7	660,4	57,7	602,7	145,8	398,4
15 Mar	0,2	13,0	89,1	86,1	116,2	4,6	3,8	9,4	9,3	575,0	38,7	536,4	131,4	342,9
<i>Abr</i>	0,2	13,0	89,1	86,1	116,2	4,7	3,9	9,5	9,4	591,9	44,9	547,0	129,9	349,7
<i>May</i>	0,3	12,7	89,7	86,2	115,9	4,8	4,0	9,5	9,4	601,2	46,7	554,5	135,7	357,1
<i>Jun</i>	0,3	12,5	89,5	86,1	116,7	5,1	4,3	9,6	9,5	621,5	48,1	573,4	138,6	371,9
<i>Jul</i>	0,3	12,4	87,0	83,8	116,0	5,3	4,5	9,6	9,5	624,1	47,8	576,3	135,2	375,0
<i>Ago</i>	0,3	12,1	86,6	83,5	115,4	5,0	4,3	9,6	9,5	621,5	47,1	574,4	138,0	375,1
<i>Sep</i>	0,3	12,8	85,7	82,1	117,8	4,9	4,1	9,7	9,6	632,0	49,2	582,8	142,0	379,1
<i>Oct</i>	0,3	12,9	86,0	83,2	117,9	5,1	4,2	9,8	9,6	642,0	61,1	580,9	137,8	381,2
<i>Nov</i>	0,2	12,5	85,9	82,8	120,4	5,2	4,2	9,8	9,7	652,7	61,3	591,4	140,3	387,9
<i>Dic</i>	0,2	12,2	85,0	81,7	114,8	5,7	4,9	9,8	9,7	660,4	57,7	602,7	145,8	398,4
16 Ene	0,2	12,3	85,2	81,5	114,0	5,1	4,3	9,9	9,8	662,1	57,0	605,1	143,5	399,7
<i>Feb</i>	0,3	12,5	87,5	83,3	115,7	4,6	3,8	9,8	9,8	661,2	56,8	604,4	140,7	401,0
<i>Mar</i>	0,2	12,2	85,8	81,5	101,1	5,0	4,2	9,8	9,7	669,7	56,6	613,1	144,5	406,8
<i>Abr</i>	0,2	12,1	86,0	81,5	101,9	4,8	4,0	10,0	10,0	680,9	58,9	622,0	145,5	413,6
<i>May</i>	0,2	12,0	86,2	81,4	100,4	5,2	4,3	10,0	9,9	697,8	61,8	636,1	149,6	420,3
<i>Jun</i>	0,2	12,0	85,5	79,5	100,5	5,2	4,5	10,1	10,0	714,5	63,1	651,4	155,7	434,2
<i>Jul</i>	0,2	11,7	85,8	79,7	99,9	5,4	4,7	10,2	10,1	708,9	53,4	655,5	151,3	438,6
<i>Ago</i>	P 0,2	11,9	85,8	79,7	99,3	5,1	4,5	10,2	10,1	712,9	51,2	661,7	154,8	440,2

8. OTRAS INSTITUCIONES FINANCIERAS MONETARIAS
B) Detalles del activo y del pasivo obtenidos de
los estados estadístico-contables de la zona del euro

8.24 Detalle por países de los
principales activos y pasivos

Datos referidos a Junio de 2016

Millones de euros

	Activos/Assets						Pasivos/Liabilities		
	Préstamos y créditos a IFMs/ Loans to MFIs	Préstamos y créditos a otros sectores/ Loans to other sectors	Valores representativos de deuda de IFMs/ MFIs' Debt securities	Valores representativos de deuda de otros sectores/ Other sectors' Debt securities	Participaciones en Fondos de Inversión/ Investment fund shares/ units (a)	Participaciones en el capital/ Equity (b)	Depósitos de IFMs/ MFIs' deposits	Depósitos de otros sectores/ Other sectors' deposits	
	1	2	3	4	5	6	7	8	
ESPAÑA	186 081	1 373 755	19 721	446 658	2 343	85 910	305 534	1 451 411	SPAIN
OTROS PAÍSES DE LA UEM	79 863	27 549	4 244	47 984	471	31 031	146 052	47 372	OTHER EURO AREA COUNTRIES
Alemania	4 737	5 120	124	840	0	6 605	22 065	23 357	Germany
Austria	320	292	30	18	-	1 607	2 560	63	Austria
Bélgica	2 224	521	-6	43	0	2 947	6 071	1 416	Belgium
Finlandia	1 129	147	60	139	-	95	43	142	Finland
Francia	34 794	6 167	826	1 037	103	2 045	93 197	6 460	France
Grecia	337	133	-	7	-	0	22	165	Greece
Holanda	9 722	4 276	360	2 888	-	13 239	5 869	6 159	Netherlands
Irlanda	42	2 237	64	2 565	110	268	124	4 453	Ireland
Italia	15 098	1 569	2 730	28 454	-	968	5 547	950	Italy
Luxemburgo	1 025	2 358	16	654	242	711	2 538	2 583	Luxembourg
Portugal	10 434	4 493	40	11 267	12	2 523	7 714	1 480	Portugal
Eslovenia	0	16	-	17	-	-	179	2	Slovenia
Chipre	-	74	-	-	-	-	12	7	Cyprus
Malta	-	47	-	-	-	23	82	79	Malta
Eslovaquia	0	63	-	-	-	-	-	13	Slovakia
Estonia	-	16	-	-	-	-	-	11	Estonia
Letonia	-	10	-	-	-	-	29	14	Latvia
Lituania	0	10	-	-	-	-	-	18	Lithuania
OTROS PAÍSES DE LA UE	16 490	11 047	2 720	4 489	-	-	34 109	6 549	OTHER EU COUNTRIES
Dinamarca	66	66	150	95	-	6	62	87	Denmark
Reino Unido	15 706	10 200	2 392	4 206	10	18 522	33 048	5 851	United Kingdom
Suecia	51	194	178	144	-	36	10	283	Sweden
RESTO	667	587	-	44	-	-	990	328	REST
RESTO DEL MUNDO EX- CLUÍDA LA UE	48 796	38 193	8 176	18 453	700	75 755	29 244	39 856	REST OF THE WORLD, EXCLUDING EU
TOTAL	331 230	1 450 544	34 861	517 584	2 814	192 696	514 939	1 545 187	TOTAL

June 2016 Data

8.24 Main assets and liabilities
of other MFIS, by country

EUR millions

8. OTHER MONETARY FINANCIAL INSTITUTIONS
B) Assets and liabilities figures obtained
from the euro area statistical returns

8. OTRAS INSTITUCIONES FINANCIERAS MONETARIAS
B) Detalles del activo y del pasivo obtenidos de
los estados estadístico-contables de la zona del euro

8.25 Detalle por monedas de los
principales activos y pasivos

Datos referidos a Junio de 2016

Millones de euros

	Total/ Total	Euros/ Euros	Resto de monedas/Other currencies					
			Resto de monedas UE (no UME)/ Other UE currencies	\$ USA/ USD	Yenes/ JPY	Franco suizos/ CHF	Otras monedas/ Remaining currencies	
	1= 2 a 7	2	3	4	5	6	7	
POSICION FRENTE A RESIDENTES EN ESPAÑA								POSITION VIS-A-VIS RESIDENTS IN SPAIN
ACTIVO								ASSETS
Préstamos y créditos a otros sectores	1 373 755	1 359 070	820	7 861	4 376	1 467	160	Loans to other sectors
Valores representativos de deuda de IFM	19 721	19 703	1	13	-	-	4	MFIs' holdings of Debt securities
Valores representativos de deuda. de otros sectores	446 658	442 917	1 039	2 642	22	-	37	Other sectors' holdings of Debt securities
PASIVO								LIABILITIES
Depósitos de IFM.	305 534	296 671	835	7 555	64	31	377	MFIs' deposits
Depósitos de otros sectores	1 451 411	1 422 321	3 259	23 585	1 012	205	1 029	Other sectors' deposits
POSICION FRENTE A RESIDENTES EN PAISES UEM (SIN INCLUIR ESPAÑA)								POSITION VIS-A-VIS OTHER EURO AREA COUNTRIES (EXCLUDING SPAIN)
ACTIVO								ASSETS
Préstamos y créditos a otros sectores	27 549	23 650	204	3 672	7	5	10	Loans to other sectors
Valores representativos de deuda de IFM	4 244	3 961	-4	287	-	-	-	MFIs' holdings of Debt securities
Valores representativos de deuda. de otros sectores	47 984	46 582	501	900	-	-	1	Other sectors' holdings of Debt securities
PASIVO								LIABILITIES
Depósitos de IFM.	146 052	132 057	2 197	11 394	106	67	232	MFIs' deposits
Depósitos de otros sectores	47 372	43 673	198	3 423	2	47	28	Other sectors' deposits
POSICION FRENTE A RESIDENTES EN EL RESTO DEL MUNDO								POSITION VIS-A-VIS REST OF THE WORLD
ACTIVO								ASSETS
Préstamos y créditos a IFM	48 839	16 606	4 517	23 703	312	536	3 164	Loans to MFIs
Préstamos y créditos a otros sectores	38 193	17 342	1 259	18 357	54	285	896	Loans to other sectors
Valores representativos de deuda de IFM	7 670	2 088	1 381	3 934	-	7	260	MFIs' holdings of Debt securities
Valores representativos de deuda. de otros sectores	18 959	3 989	2 356	9 513	-	-	3 101	Other sectors' holdings of Debt securities
PASIVO								LIABILITIES
Depósitos de IFM.	63 353	36 260	2 180	24 128	235	193	357	MFIs' deposits
Depósitos de otros sectores	46 404	36 482	1 055	8 666	19	42	140	Other sectors' deposits
POSICION FRENTE A UNIDADES NO CLASIFICADAS POR RESIDENCIA								POSITION VIS-A-VIS UNITS NOT CLASSIFIED BY RESIDENCE
PASIVO								LIABILITIES
Valores representativos de deuda emitidos.	219 594	208 800	399	8 359	417	1 194	426	Debt securities issued

June 2016 Data

Euro millions

8.25 Main assets and liabilities of other MFIs, by currency

8.OTHER MONETARY FINANCIAL INSTITUTIONS
B) Assets and liabilities figures obtained from the euro area statistical returns

8. OTRAS INSTITUCIONES FINANCIERAS MONETARIAS
C) Balances de los componentes de OIFM

8.B Balance de las entidades de crédito y EFC. Detalle por entidades

Datos referidos a Agosto de 2016

Millones de euros

	Entidades de crédito y EFC/ Credit institutions and CFIs (8.31 a/ to 8.34) B=C+D+E	Entidades de depósito/ Deposit institutions (8.41 a/ to 8.44) C	Instituto de Crédito Oficial/ Official Credit Institute D	EFC/ CFI (8.51 a/ to 8.54) E	
ACTIVO					ASSETS
1 A. RESIDENTES EN ESPAÑA	2 080 311	1 983 110	51 664	45 538	1 A. DOMESTIC
2 2. Préstamos y créditos	1 536 707	1 456 055	37 329	43 324	2 2. Loans
3 2e. Del cual: euros	1 518 085	1 438 130	36 810	43 145	3 2e. Of which: euro
4 IFM	177 216	152 363	22 658	2 195	4 MFIs
5 2e. Del cual: euros	173 006	148 187	22 631	2 188	5 2e. Of which: euro
6 Administraciones Públicas	94 832	90 180	4 043	608	6 General government
7 2e. Del cual: euros	94 832	90 180	4 043	608	7 2e. Of which: euro
8 Otros sectores residentes	1 264 659	1 213 511	10 628	40 520	8 Other resident sectors
9 2e. Del cual: euros	1 250 247	1 199 762	10 136	40 349	9 2e. Of which: euro
10 3. Valores representativos de deuda	454 741	438 892	13 867	1 981	10 3. Debt securities
11 3e. Del cual: euros	451 068	435 220	13 867	1 981	11 3e. Of which: euro
12 IFM	16 962	15 374	1 588	-	12 MFIs
13 3e. Del cual: euros	16 947	15 359	1 588	-	13 3e. Of which: euro
14 Administraciones Públicas	247 785	235 510	12 275	-	14 General government
15 3e. Del cual: euros	247 564	235 289	12 275	-	15 3e. Of which: euro
16 Otros sectores residentes	189 993	188 008	4	1 981	16 Other resident sectors
17 3e. Del cual: euros	186 557	184 571	4	1 981	17 3e. Of which: euro
18 4. Participaciones en Fondos de Inversión	2 411	2 411	-	-	18 4. Investment fund shares/units
19 Instituciones Financieras	2 411	2 411	-	-	19 Financial Institutions
20 4e. Del cual: euros	2 411	2 411	-	-	20 4e. Of which: euro
21 5. Participaciones en el capital	86 452	85 752	468	232	21 5. Equity
22 IFM	14 870	14 819	-	51	22 MFIs
23 Otros sectores residentes	71 583	70 933	468	182	23 Other resident sectors
24 B. RESIDENTES EN OTROS PAISES DE LA ZONA DEL EURO	181 156	178 058	297	2 801	24 B. OTHER EURO AREA COUNTRIES
25 2. Préstamos y créditos	99 055	96 262	237	2 556	25 2. Loans
26 2e. Del cual: euros	89 857	87 330	215	2 311	26 2e. Of which: euro
27 IFM	72 625	70 976	-	1 649	27 MFIs
28 2e. Del cual: euros	67 530	65 882	-	1 649	28 2e. Of which: euro
29 Administraciones Públicas	26	26	-	-	29 General government
30 2e. Del cual: euros	26	26	-	-	30 2e. Of which: euro
31 Otros sectores residentes	26 404	25 259	237	908	31 Other resident sectors
32 3. Valores representativos de deuda	50 229	49 983	-	245	32 3. Debt securities
33 3e. Del cual: euros	48 737	48 492	-	245	33 3e. Of which: euro
34 IFM	2 658	2 658	-	-	34 MFIs
35 3e. Del cual: euros	2 372	2 372	-	-	35 3e. Of which: euro
36 Administraciones Públicas	36 554	36 554	-	-	36 General government
37 3e. Del cual: euros	36 281	36 281	-	-	37 3e. Of which: euro
38 Otros sectores residentes	11 017	10 772	-	245	38 Other resident sectors
39 3e. Del cual: euros	10 085	9 840	-	245	39 3e. Of which: euro
40 4. Participaciones en Fondos de Inversión	461	461	-	-	40 4. Investment fund shares/units
41 IFM	461	461	-	-	41 MFIs
42 4e. Del cual: euros	426	426	-	-	42 4e. Of which: euro
43 5. Participaciones en el capital	31 412	31 353	59	0	43 5. Equity
44 IFM	5 889	5 830	59	-	44 MFIs
45 Otros sectores residentes	25 523	25 523	0	0	45 Other resident sectors

August 2016 data

EUR millions

8.B Balance sheet of credit institutions and CFIs
by institutional grouping

8. OTHER MONETARY FINANCIAL INSTITUTIONS
C) Balance sheet of the institutional groupings of other MFIs

Véanse notas al final del capítulo./ See notes at the end of the chapter.

8. OTRAS INSTITUCIONES FINANCIERAS MONETARIAS
C) Balances de los componentes de OIFM

8.B Balance de las entidades de crédito y EFC. Detalle por entidades

Datos referidos a Agosto de 2016

Millones de euros

	Entidades de crédito y EFC/ Credit institutions and CFIs (8.31 a/ to 8.34)	Entidades de depósito/ Deposit institutions (8.41 a/ to 8.44)	Instituto de Crédito Oficial/ Official Credit Institute D	EFC/ CFI (8.51 a/ to 8.54)	
	B=C+D+E	C	D	E	
ACTIVO (continuación)					ASSETS (continued)
46 C. RESTO DEL MUNDO	187 101	184 318	865	1 918	46 C. REST OF THE WORLD
47 2. Préstamos y créditos	86 636	83 938	853	1 845	47 2. Loans
48 2e. Del cual: euros	34 081	32 790	253	1 239	48 2e. Of which: euro
49 3. Valores representativos de deuda	23 778	23 778	-	-	49 3. Debt securities
50 3e. Del cual: euros	4 562	4 439	-	-	50 3e. Of which: euro
51 4. Participaciones en Fondos de Inversión	679	679	-	-	51 4. Investment fund shares/units
52 5e. Del cual: euros	-	-	-	-	52 5e. Of which: euro
53 5. Participaciones en el capital	76 008	75 923	13	73	53 5. Equity
54 5e. Del cual: euros	-	-	-	-	54 5e. Of which: euro
55 D. SIN CLASIFICAR	348 062	342 517	91	2 615	55 D. UNCLASSIFIED
56 1. Efectivo (todas las monedas)	7 123	7 123	0	0	56 1. Cash (all currencies)
57 1e. Del cual: euros	6 894	6 894	0	0	57 1e. Of which: euro
58 6. Activo fijo	45 780	44 945	91	743	58 6. Fixed assets
59 7. Otros activos	295 159	290 448	2 840	1 871	59 7. Remaining assets
60 7e. Del cual: euros	85 294	83 549	1 580	166	60 7e. Of which: euro
61 TOTAL ACTIVO	2 796 631	2 688 003	55 756	52 872	61 TOTAL ASSETS
62 e Euros	2 359 265	2 256 894	53 052	49 320	62 e Euro
63 x Monedas distintas del euro	108 411	106 033	1 347	1 031	63 x Other currencies
64 s/c Sin clasificar por monedas	328 955	325 076	1 357	2 522	64 n/c Not classified by currency

August 2016 data

8.B Balance sheet of credit institutions and CFIs by institutional grouping

EUR millions

8. OTHER MONETARY FINANCIAL INSTITUTIONS C) Balance sheet of the institutional groupings of other MFIs

Véanse notas al final del capítulo./ See notes at the end of the chapter.

8. OTRAS INSTITUCIONES FINANCIERAS MONETARIAS
C) Balances de los componentes de OIFM

8.B Balance de las entidades de crédito y EFC. Detalle por entidades

Datos referidos a Agosto de 2016

Millones de euros

	Entidades de crédito y EFC/ Credit institutions and CFIs (8.31 a/ to 8.34)	Entidades de depósito/ Deposit institutions (8.41 a/ to 8.44)	Instituto de Crédito Oficial/ Official Credit Institute	EFC/ CFI (8.51 a/ to 8.54)	
	B=C+D+E	C	D	E	
PASIVO					LIABILITIES
1 A. RESIDENTES EN ESPAÑA	1 736 999	1 696 000	3 309	37 690	1 A. DOMESTIC
2 9. Depósitos	1 736 999	1 696 000	3 309	37 690	2 9. Deposits
3 9e. Del cual: euros	1 700 461	1 660 781	3 267	36 414	3 9e. Of which: euro
4 IFM	304 084	275 660	103	28 320	4 MFIs
5 9e. Del cual: euros	296 179	269 074	61	27 044	5 9e. Of which: euro
6 Administración Central	21 624	18 566	3 058	-	6 Central government
7 9e. Del cual: euros	21 576	18 518	3 058	-	7 9e. Of which: euro
8 Otras Administraciones Públicas	41 781	41 769	-	13	8 Other general government
9 9e. Del cual: euros	41 776	41 763	-	13	9 9e. Of which: euro
10 Otros sectores residentes	1 369 510	1 360 005	148	9 357	10 Other resident sectors
11 9e. Del cual: euros	1 340 931	1 331 425	148	9 357	11 9e. Of which: euro
12 10. Participaciones de los fondos del mercado monetario	-	-	-	-	12 10. Money market fund shares/units
13 B. RESIDENTES EN OTROS PAÍSES DE LA ZONA DEL EURO	189 690	182 900	1 363	5 426	13 B. OTHER EURO AREA COUNTRIES
14 9. Depósitos	189 690	182 900	1 363	5 426	14 9. Deposits
15 9e. Del cual: euros	170 448	163 707	1 363	5 378	15 9e. Of which: euro
16 IFM	146 199	142 583	1 363	2 253	16 MFIs
17 9e. Del cual: euros	130 628	127 012	1 363	2 253	17 9e. Of which: euro
18 Administración Central	38	38	-	-	18 Central government
19 9e. Del cual: euros	38	38	-	-	19 9e. Of which: euro
20 Otras Administraciones Públicas	1	1	-	-	20 Other general government
21 9e. Del cual: euros	1	1	-	-	21 9e. Of which: euro
22 Otros sectores residentes	43 452	40 279	-	3 173	22 Other resident sectors
23 9e. Del cual: euros	39 781	36 656	-	3 125	23 9e. Of which: euro
24 10. Participaciones de los fondos del mercado monetario	-	-	-	-	24 10. Money market fund shares/units
25 C. RESTO DEL MUNDO	108 922	96 647	12 204	72	25 C. REST OF THE WORLD
26 9. Depósitos (total)	108 922	96 647	12 204	72	26 9. Deposits (total)
27 9e. Del cual: euros	70 814	59 516	11 226	72	27 9e. Of which: euro
28 10. Participaciones de los fondos del mercado monetario	-	-	-	-	28 10. Money market fund shares/units
29 D. SIN CLASIFICAR	761 019	712 455	29 275	9 684	29 D. UNCLASSIFIED
30 11. Valores representativos de deuda emitidos	212 224	182 917	29 275	31	30 11. Debt securities issued
31 11e. Del cual: euros	201 597	178 131	23 435	31	31 11e. In euro
32 Del cual: hasta dos años	29 520	27 222	2 268	31	32 Of which: up to two years
33 11x. Monedas distintas del euro	10 627	4 786	5 841	-	33 11x. In other currencies
34 Del cual: hasta dos años	1 980	112	1 868	-	34 Of which: up to two years
35 13. Capital y reservas	307 099	292 385	7 515	7 199	35 13. Capital and Reserves
36 14. Otros pasivos	241 696	237 153	2 090	2 453	36 14. Remaining liabilities
37 14e. Del cual: euros	83 713	73 978	389	166	37 14e. Of which: euro
38 TOTAL PASIVO	2 796 631	2 688 003	55 756	52 872	38 TOTAL LIABILITIES
39 e Euros	2 217 525	2 135 805	39 659	42 062	39 e Euro
40 x Monedas distintas del euro	108 835	100 628	6 882	1 325	40 x Other currencies
41 s/c Sin clasificar por monedas	470 271	451 570	9 215	9 486	41 n/c Not classified by currency

August 2016 data

8.B Balance sheet of credit institutions and CFIs by institutional grouping

EUR millions

8. OTHER MONETARY FINANCIAL INSTITUTIONS
C) Balance sheet of the institutional groupings of other MFIs

Véanse notas al final del capítulo./ See notes at the end of the chapter.

8. OTRAS INSTITUCIONES FINANCIERAS MONETARIAS
C) Balance agregado de los componentes

8.31 Entidades de crédito y establecimientos financieros de crédito.
Activo: resumen

mm de euros

	Total	Por residencia				Por instrumentos							Por monedas		
		Residen- tes en España (a)	Residen- tes en otros países de la zona euro	Resto del mundo	Rúbri- cas no clasif. por re- siden- cia del emisor	Présta- mos y crédi- tos	Valores repre- sentati- vos de deuda	Participa- ciones en Fondos de Inversión (b)	Participa- ciones en el capital (c)	Efecti- vo	Activo fijo	Otros activos no cla- sifica- dos	Euros	Monedas distin- tas del euro	Sin clasi- ficar
		2	3	4	5=10a12	6	7	8	9	10	11	12	13	14	15
	=13a15= =6a12= 1=2a5=														
10	3 462,9	2 789,9	158,7	213,6	300,7	2 399,6	582,1	0,0	180,5	7,9	49,8	243,0	3 007,7	162,4	292,8
11	3 613,1	2 839,7	160,6	224,6	388,2	2 371,4	600,6	0,0	253,0	7,5	57,2	323,5	3 060,4	172,0	380,7
12	3 574,0	2 741,3	172,0	234,4	426,4	2 243,3	646,9	0,0	257,5	7,4	53,0	365,9	3 007,0	148,1	418,9
13	3 143,3	2 469,4	163,9	184,0	326,1	1 930,9	606,0	0,0	280,4	7,3	51,9	266,9	2 681,4	143,0	318,8
14	R 2 965,7	2 266,5	171,5	182,0	345,8	1 810,4	608,3	3,2	198,1	7,6	46,9	291,3	2 559,8	96,2	309,7
15	2 820,0	2 125,4	179,7	191,3	323,6	1 770,7	528,5	3,5	193,7	8,0	48,0	267,7	2 403,3	110,5	306,3
15 Mar	2 978,5	2 229,6	186,3	192,1	370,6	1 819,0	591,1	3,7	194,1	7,2	47,4	316,0	2 548,8	108,4	321,3
<i>Abr</i>	2 926,5	2 200,0	177,5	190,4	358,5	1 790,0	577,0	4,1	196,9	6,9	47,7	303,9	2 503,1	106,9	316,4
<i>May</i>	2 910,8	2 197,8	178,2	185,5	349,2	1 785,0	578,1	4,3	194,1	6,5	47,6	295,2	2 489,8	108,7	312,3
<i>Jun</i>	2 893,7	2 192,2	180,6	189,1	331,8	1 792,6	571,1	3,8	194,3	6,6	47,6	277,6	2 474,5	111,5	307,7
<i>Jul</i>	2 877,2	2 166,5	184,7	192,2	333,8	1 778,2	561,9	3,9	199,3	7,0	47,8	279,0	2 457,1	111,8	308,2
<i>Ago</i>	2 844,2	2 141,3	184,1	188,3	330,4	1 762,4	553,5	3,9	194,1	6,9	47,8	275,7	2 431,8	108,2	304,1
<i>Sep</i>	2 859,4	2 155,8	181,3	190,9	331,5	1 778,1	554,3	3,8	191,8	7,4	48,0	276,1	2 444,8	109,8	304,8
<i>Oct</i>	2 856,0	2 145,8	185,2	189,0	335,9	1 771,5	550,3	3,9	194,3	6,6	47,8	281,5	2 437,4	108,5	310,1
<i>Nov</i>	2 871,8	2 143,7	191,5	194,1	342,5	1 786,5	542,9	3,9	196,0	6,6	48,0	288,0	2 442,2	114,7	314,9
<i>Dic</i>	2 820,0	2 125,4	179,7	191,3	323,6	1 770,7	528,5	3,5	193,7	8,0	48,0	267,7	2 403,3	110,5	306,3
16 Ene	2 826,7	2 126,4	172,6	189,4	338,4	1 759,7	532,4	0,0	192,6	6,6	47,0	284,8	2 402,2	109,8	314,8
<i>Feb</i>	2 840,1	2 131,1	175,4	191,0	342,6	1 752,1	549,9	0,0	191,9	6,4	46,9	289,3	2 413,4	110,5	316,2
<i>Mar</i>	2 809,4	2 107,6	180,9	189,8	331,1	1 734,6	548,5	0,0	191,8	7,1	46,9	277,1	2 390,6	108,0	310,8
<i>Abr</i>	2 805,0	2 114,3	169,9	191,9	328,9	1 733,1	546,7	0,0	192,8	6,7	46,8	275,3	2 381,2	109,0	314,8
<i>May</i>	2 793,7	2 095,5	180,9	190,9	326,3	1 728,2	541,4	0,0	194,2	6,9	46,8	272,6	2 371,9	111,2	310,6
<i>Jun</i>	2 832,3	2 108,9	188,6	188,9	345,9	1 751,2	539,0	0,0	192,7	7,1	45,9	292,9	2 394,6	111,5	326,2
<i>Jul</i>	2 796,6	2 080,3	181,2	187,1	348,1	1 722,4	528,7	0,0	193,9	7,1	45,8	295,2	2 359,3	108,4	329,0
<i>Ago</i>	P 2 768,6	2 073,9	174,9	185,4	334,4	1 712,0	524,7	0,0	194,0	7,0	45,6	281,8	2 344,7	107,1	316,7

Véanse notas al final del capítulo

8. OTRAS INSTITUCIONES FINANCIERAS MONETARIAS
C) Balance agregado de los componentes

8.34 Entidades de crédito y EFC. Pasivo. Depósitos de los residentes en España: por sectores y detalle por instrumentos de los depósitos de otros sectores residentes

mm de euros

	Por sectores														
	Total 1=2+5+6+7	I F M			AAPP		Otros sectores residentes								Mone- das dis- tin- tas euro 14
		Total 2=3+4	EC,EDE, EFC y BE 3	Fondos del merca- do mo- netario 4	Admi- nistra- ción Cen- tral 5	Otras AAPP 6	Total 7=8+14	En euros							
								Total 12+13 8=9+10+	A la vista 9	Del cual A plazo 10	Hasta dos años 11	Con pre- aviso 12	Cesio- nes tempo- rales 13		
10	1 999,6	272,1	269,7	2,5	45,5	33,6	1 648,4							1 617,7	472,7
11	2 024,2	373,9	372,5	1,4	45,7	24,0	1 580,6	1 552,5	472,5	1 019,8	442,7	0,0	60,2	28,1	
12	2 109,4	574,4	572,9	1,5	42,6	26,6	1 465,8	1 435,6	463,9	911,9	457,7	0,0	59,8	30,2	
13	1 876,0	382,3	381,3	1,1	34,4	29,1	1 430,2	1 399,7	488,1	847,7	410,8	0,1	63,9	30,4	
14	1 794,1	314,3	310,2	4,0	42,7	33,4	1 403,7	1 376,2	549,6	767,3	372,6	0,1	59,2	27,5	
15	1 755,5	306,4	302,8	3,6	40,8	36,2	1 372,1	1 343,2	636,9	664,7	352,0	0,1	41,6	28,9	
15 Mar	1 799,0	321,1	317,8	3,3	53,6	32,6	1 391,7	1 362,9	568,1	740,9	363,8	0,1	53,8	28,8	
<i>Abr</i>	1 769,2	310,2	306,9	3,3	40,0	36,4	1 382,6	1 354,0	580,4	731,4	362,8	0,1	42,1	28,7	
<i>May</i>	1 773,8	311,9	308,5	3,4	37,9	38,6	1 385,4	1 356,8	587,1	724,2	358,0	0,1	45,4	28,6	
<i>Jun</i>	1 783,8	320,8	317,2	3,6	38,7	36,9	1 387,4	1 359,1	606,0	707,8	350,6	0,1	45,3	28,3	
<i>Jul</i>	1 754,2	309,9	305,9	3,9	30,6	35,2	1 378,6	1 350,4	609,2	701,2	350,2	0,1	39,9	28,2	
<i>Ago</i>	1 743,9	311,1	307,2	3,8	30,2	36,0	1 366,6	1 338,4	607,0	695,6	351,9	0,1	35,8	28,2	
<i>Sep</i>	1 756,3	315,3	311,4	4,0	31,7	38,9	1 370,3	1 342,5	616,9	683,2	347,2	0,1	42,4	27,8	
<i>Oct</i>	1 759,1	312,3	308,5	3,8	44,2	43,5	1 359,1	1 332,6	615,7	676,1	347,9	0,1	40,7	26,5	
<i>Nov</i>	1 752,1	310,6	307,1	3,4	42,7	39,6	1 359,2	1 330,4	626,7	661,3	348,8	0,1	42,3	28,8	
<i>Dic</i>	1 755,5	306,4	302,8	3,6	40,8	36,2	1 372,1	1 343,2	636,9	664,7	352,0	0,1	41,6	28,9	
16 Ene	1 752,2	306,4	302,8	3,6	40,8	36,0	1 369,0	1 341,0	643,7	660,0	352,9	0,1	37,3	27,9	
<i>Feb</i>	1 752,9	307,5	304,3	3,2	34,4	36,1	1 374,9	1 345,8	641,7	672,0	356,7	0,1	32,1	29,1	
<i>Mar</i>	1 738,7	303,8	300,3	3,5	34,9	34,7	1 365,4	1 337,4	651,1	648,7	346,6	0,1	37,5	28,0	
<i>Abr</i>	1 738,9	304,4	300,6	3,7	37,4	36,5	1 360,6	1 332,3	658,7	642,1	346,2	0,1	31,5	28,3	
<i>May</i>	1 742,3	301,4	297,6	3,8	37,4	37,6	1 366,0	1 337,4	671,5	634,3	342,1	0,1	31,6	28,6	
<i>Jun</i>	1 756,9	305,5	302,0	3,6	38,3	35,4	1 377,7	1 348,7	689,4	622,9	344,6	0,1	36,3	29,0	
<i>Jul</i>	1 737,0	304,1	300,6	3,5	21,6	41,8	1 369,5	1 340,9	694,4	615,6	339,1	0,1	30,9	28,6	
<i>Ago</i>	1 737,7	307,6	304,2	3,4	19,9	41,0	1 369,2	1 340,3	698,3	608,2	335,2	0,1	33,7	29,0	

8. ENTIDADES DE CRÉDITO
C) Balances de los componentes de OIFM

8.C Apéndice al balance. Determinación de los pasivos
de las entidades de crédito sujetas a reservas mínimas (a),(b)

Datos referidos a Julio de 2016

Millones de euros

	Serie en cuadro y columna/ Time series in table and column	Entidades de crédito/ Credit institutions	
CONCEPTOS	1	2	CONCEPTS
I. DEPÓSITOS EN LAS ENTIDADES DE CRÉDITO RESIDENTES, EXCEPTO LOS DE LAS ENTIDADES RESIDENTES EN LA ZONA EURO, BCNS Y BCE			I. DEPOSITS IN CREDIT INSTITUTIONS, EXCEPT OF EMU RESIDENTS CREDIT INSTITUTIONS, NCBs AND ECB
A. Sujetos a coeficiente de caja del 1 %	8.35/2	1 202 984	A. Subject to reserve ratio of 1 %
A.1. A la vista, a plazo hasta dos años y disponible con preaviso hasta dos años	8.35/2	1 202 984	A.1. Overnight, with agreed maturity up to two years and redeemable at notice up to two years
B. Sujetos a coeficiente de caja cero	-	372 934	B. Subject to zero reserve ratio
B.1. A plazo a más de dos años	8.35/5	308 386	B.1. With agreed maturity over two years
B.2. Disponible con preaviso a más de dos años (inexistente para las IFMs residentes).	-	-	B.2. Redeemable at notice over two years (it doesn't exist in residents MFIs)
B.3. Cesiones temporales	8.35/7	64 548	B.3. Repos
II. INSTRUMENTOS NEGOCIABLES EMITIDOS POR ENTIDADES DE CRÉDITO			II. NEGOTIABLE INSTRUMENTS ISSUED BY CREDIT INSTITUTIONS
A. Sujetos a coeficiente de caja del 1 %	8.35/3	21 985	A. Subject to reserve ratio of 1 %
A.1. Valores representativos de deuda emitidos hasta dos años (neto)	8.35/3	21 985	A.1. Debt securities issued up to two year (net)
B. Sujetos a coeficiente de caja cero	8.35/6	180 723	B. Subject to zero reserve ratio
B.1. Valores representativos de deuda emitidos a más de dos años (neto)	8.35/6	180 723	B.1. Debt securities issued over two year (net)

July 2016 data

8.C Appendix to Balance sheet. Determination of credit institutions' liabilities subject to minimum reserves (reserve base).

EUR millions

8.CREDIT INSTITUTIONS
C) Balance sheet of the institutional groupings of other MFIs

Véanse notas al final del capítulo./ See notes at the end of the chapter.

8. OTRAS INSTITUCIONES FINANCIERAS MONETARIAS
B) Balance agregado de las OIFM según
los estados de la zona del euro

8.C Balance. Detalle por instituciones

Datos referidos a Abril de 2016

Millones de euros

	Serie en cuadro y columna/ Time series in table and column	Otras instituciones financieras monetarias/ Other monetary financial institutions	Entidades de crédito y EFC (Cuadro 8.D)/ Credit institutions and CFI (Table 8.D)	FMM (a) y EDE / MMF (a) & ELMs	
		A=B+C	B	C	
ACTIVO					ASSETS
1 A. RESIDENTES EN ESPAÑA	8.2/2	2 119 797	2 114 136	5 661	1 A. DOMESTIC
2 2. Préstamos y créditos	8.4/2	1 559 600	1 556 230	3 370	2 2. Loans
3 2e. Del cual: euros	8.4/3	1 541 074	1 537 704	3 370	3 2e. Of which: euro
4 IFM	8.4/4	195 605	192 235	3 370	4 MFIs
5 2e. Del cual: euros	8.4/5	191 252	187 882	3 370	5 2e. Of which: euro
6 Administraciones Públicas	8.4/6	95 818	95 818	-	6 General government
7 2e. Del cual: euros	8.4/7	95 818	95 818	-	7 2e. Of which: euro
8 Otros residentes	8.4/8	1 268 177	1 268 177	0	8 Other resident sectors
9 2e. Del cual: euros	8.4/9	1 254 004	1 254 004	0	9 2e. Of which: euro
10 3. Valores distintos de acciones y participaciones	8.4/10	471 386	469 100	2 286	10 3. Securities other than shares
11 3e. Del cual: euros	8.4/11	467 585	465 299	2 286	11 3e. Of which: euro
12 IFM	8.5/3	21 549	20 507	1 042	12 MFIs
13 3e. Euros	8.5/4	21 526	20 484	1 042	13 3e. euro
14 Del cual: hasta dos años	-	5 071	4 648	422	14 Of which: up to 2 years
15 3x. Monedas distintas del euro	-	23	23	-	15 3x. Non-MU currencies
16 Del cual: hasta dos años	-	3	3	-	16 Of which: up to 2 years
17 Administraciones Públicas	8.5/6	256 033	255 089	944	17 General government
18 3e. Del cual: euros	8.5/7	255 799	254 856	944	18 3e. Of which: euro
19 Otros residentes	8.5/8	193 804	193 504	301	19 Other residents
20 3e. Del cual: euros	8.5/9	190 260	189 959	301	20 3e. Of which: euro
21 4. Participaciones en FMM	8.4/12	6	0	5	21 4. Money market fund shares/units
22 IFM	-	6	0	5	22 MFIs
23 4e. Del cual: euros	-	0	0	-	23 4e. Of which euro
24 5. Acciones y participaciones	8.4/13	88 806	88 806	-	24 5. Shares and other equity
25 IFM	-	14 807	14 807	-	25 MFIs
26 Otros residentes	-	73 998	73 998	-	26 Other resident sectors
27 B. RESIDENTES EN OTROS PAISES DE LA ZONA DEL EURO	8.2/3	172 483	170 058	2 424	27 B. OTHER EURO AREA COUNTRIES
28 2. Préstamos y créditos	8.6/2	89 124	89 124	-	28 2. Loans
29 2e. Del cual: euros	8.6/3	79 800	79 800	-	29 2e. Of which: euro
30 IFM	8.6/4	65 256	65 256	-	30 MFIs
31 2e. Del cual: euros	8.6/5	59 848	59 848	-	31 2e. Of which: euro
32 Administraciones Públicas	8.6/6	23	23	-	32 General government
33 2e. Del cual: euros	8.6/7	23	23	-	33 2e. Of which: euro
34 Otros residentes	8.6/8	23 845	23 845	-	34 Other resident sectors
35 2e. Del cual: euros	8.6/9	19 929	19 929	-	35 2e. Of which: euro
36 3. Valores distintos de acciones y participaciones	8.6/10	52 466	50 046	2 420	36 3. Securities other than shares
37 3e. Del cual: euros	8.6/11	50 879	48 459	2 420	37 3e. Of which: euro
38 IFM	8.7/3	4 001	2 665	1 335	38 MFIs
39 3e. Euros	8.7/4	3 741	2 406	1 335	39 3e. euro
40 Del cual: hasta dos años	-	327	322	4	40 Of which: up to 2 years
41 3x. Monedas distintas del euro	-	260	260	-	41 3x. Non-MU currencies
42 Del cual: hasta dos años	-	10	10	-	42 Of which: up to 2 years
43 Administraciones Públicas	8.7/6	36 341	35 875	465	43 General government
44 3e. Del cual: euros	8.7/7	36 111	35 645	465	44 3e. Of which: euro
45 Otros residentes	8.7/8	12 125	11 505	620	45 Other resident sectors
46 3e. Del cual: euros	8.7/9	11 028	10 408	620	46 3e. Of which: euro

April 2016 data

8.C Balance sheet by institutional grouping

EUR millions

8. OTHER MONETARY FINANCIAL INSTITUTIONS
B) Aggregated balance sheet according
to the euro area returns

Véanse notas al final del capítulo./ See notes at the end of the chapter.

8. OTRAS INSTITUCIONES FINANCIERAS MONETARIAS

B) Balance agregado de las OIFM según los estados de la zona del euro

8.C Balance. Detalle por instituciones

Datos referidos a Abril de 2016

Millones de euros

	Serie en cuadro y columna/ Time series in table and column	Otras instituciones financieras monetarias/ Other monetary financial institutions	Entidades de crédito y EFC (Cuadro 8.D)/ Credit institutions and CFI's (Table 8.D)	FMM (a) y EDE / MMF (a) & ELMs	
		A=B+C	B	C	
ACTIVO (continuación)					ASSETS (continued)
B. RESIDENTES EN OTROS PAÍSES DE LA ZONA DEL EURO (continuación)					B. OTHER MUMS (continued)
47 4. Participaciones en FMM	8.6/12	-	-	-	47 4. Money market fund shares/units
48 IFM.	-	-	-	-	48 MFIs
49 5. Acciones y participaciones	8.6/13	30 893	30 889	4	49 5. Shares and other equity
50 IFM.	-	5 889	5 889	-	50 MFIs
51 Otros residentes	-	25 003	24 999	4	51 Other residents
52 C. RESTO DEL MUNDO	8.2/4	193 013	191 928	1 085	52 C. REST OF THE WORLD
53 2. Préstamos y créditos	8.12/3	87 812	87 770	42	53 2. Loans
54 2e. Del cual: euros	8.12/4	36 881	36 881	-	54 2e. Of which: euro
55 3. Valores distintos de acciones y participaciones	8.12/5	28 515	27 472	1 043	55 3. Securities other than shares
56 3e. Del cual: euros	8.12/6	6 430	5 483	948	56 3e. Of which: euro
57 5. Acciones y participaciones	8.12/7	76 686	76 686	-	57 5. Shares and other equity
58 5e. Del cual: euros	-	-	-	-	58 5e. Of which: euro
59 D. SIN CLASIFICAR	8.2/5	329 301	329 258	42	59 D. UNCLASSIFIED
60 1. Efectivo (todas las monedas)	8.2/10	6 757	6 745	11	60 1. Cash (all currencies)
61 1e. Del cual: euros	-	6 567	6 555	11	61 1e. Of which: euro
62 6. Activo fijo	8.2/11	46 848	46 839	10	62 6. Fixed assets
63 7. Otros activos	8.2/12	275 696	275 674	22	63 7. Remaining assets
64 7e. Del cual: euros	-	-	-	-	64 7e. Of which: euro
65 TOTAL ACTIVOS	8.2/1	2 814 594	2 805 381	9 213	65 TOTAL ASSETS
66 e Euros	8.2/13	2 308 791	2 299 800	9 035	66 e Euro
67 e Monedas distintas del euro	8.2/14	183 198	183 068	147	67 x Other currencies
68 s/c Sin clasificar por monedas.	8.2/15	322 544	322 513	31	68 n/a Not classified by currencies

April 2016 data

8.C Balance sheet by institutional grouping

EUR millions

8. OTHER MONETARY FINANCIAL INSTITUTIONS
B) Aggregated balance sheet according to the euro area returns

Véanse notas al final del capítulo./ See notes at the end of the chapter.

8. OTRAS INSTITUCIONES FINANCIERAS MONETARIAS
B) Balance agregado de las OIFM según
los estados de la zona del euro

8.C Balance. Detalle por instituciones

Datos referidos a Abril de 2016

Millones de euros

	Serie en cuadro y columna/ Time series in table and column	Otras instituciones financieras monetarias/ Other monetary financial institutions	Entidades de crédito y EFC (Cuadro 8.D)/ Credit institutions and CFIs (Table 8.D)	FMM (a) y EDE / MMF (a) & ELMs		
		A=B+C	B	C		
PASIVO					LIABILITIES	
1 A. RESIDENTES EN ESPAÑA	8.3/2	1 748 000	1 738 910	9 090	1 A. DOMESTIC	
2 9. Depósitos	8.8/1	1 738 971	1 738 910	60	2 9. Deposits	
3 9e. Del cual: euros	8.8/2	1 701 998	1 701 938	60	3 9e. Of which: euro	
4 IFM	8.8/3	304 612	304 610	2	4 MFIs	
5 Entidades de crédito y BE	8.8/5	300 876	300 874	2	5 Credit institutions and BE	
6 9e. Del cual: euros	-	292 242	292 240	2	6 9e. Of which: euro	
7 Fondos del mercado monetario	8.8/7	3 736	3 736	-	7 Money market funds	
8 9e. En euros	-	3 723	3 723	-	8 9e. Of which: euro	
9 A la vista, a plazo hasta dos años y disponible con preaviso	-	3 582	3 582	-	9 Overnight, up to two years and redeemable at notice	
10 A plazo a más de dos años	-	112	112	-	10 With agreed maturity over two years	
11 Cesiones temporales	-	29	29	-	11 Repos	
12 9x. En monedas distintas del euro	-	13	13	-	12 9x. Of which: other currencies	
13 A la vista, a plazo hasta dos años y disponible con preaviso	-	13	13	-	13 Overnight, up to two years and redeemable at notice	
14 A plazo a más de dos años	-	-	-	-	14 With agreed maturity over two years	
15 Cesiones temporales	-	-	-	-	15 Repos	
16 Administración Central	8.8/8	37 416	37 416	-	16 Central government	
17 9e. Depósitos en euros	-	37 348	37 348	-	17 9e. Deposits in euro	
18 A la vista, a plazo hasta dos años y disponible con preaviso	-	33 760	33 760	-	18 Overnight, up to two years and redeemable at notice	
19 A plazo a más de dos años	-	833	833	-	19 With agreed maturity over two years	
20 Cesiones temporales	-	2 754	2 754	-	20 Repos	
21 9x. Depósitos en monedas distintas del euro	-	68	68	-	21 9x. Deposits in other currencies	
22 A la vista, a plazo hasta dos años y disponible con preaviso	-	68	68	-	22 Overnight, up to two years and redeemable at notice	
23 A plazo a más de dos años	-	-	-	-	23 With agreed maturity over two years	
24 Cesiones temporales	-	-	-	-	24 Repos	
25 Otras Administraciones Públicas	8.8/9	36 499	36 499	-	25 Other general government	
26 9e. Depósitos en euros	8.8/10	36 494	36 494	-	26 9e. Deposits in euro	
27 9.1e. A la vista	-	27 516	27 516	-	27 9.1e. Overnight	
28 9.2e. A plazo	-	6 555	6 555	-	28 9.2e. With agreed maturity	
29 Del cual: hasta dos años	-	5 689	5 689	-	29 Of which: up to two years	
30 9.3e. Con preaviso	-	-	-	-	30 9.3e. Redeemable at notice	
31 9.4e. Cesiones temporales	-	2 423	2 423	-	31 9.4e. Repos	
32 9x. Depósitos en monedas distintas del euro	-	5	5	-	32 9x. Deposits in other currencies	
33 9.1x. A la vista	-	3	3	-	33 9.1x. Overnight	
34 9.2x. A plazo	-	2	2	-	34 9.2x. With agreed maturity	
35 Del cual: hasta dos años	-	2	2	-	35 Of which: up to two years	
36 9.3x. Con preaviso	-	-	-	-	36 9.3x. Redeemable at notice	
37 9.4x. Cesiones temporales	-	-	-	-	37 9.4x. Repos	
38 Otras residentes	8.9/1	1 360 444	1 360 385	58	38 Other resident sectors	
39 9e. Depósitos en euros	8.9/2	1 332 192	1 332 134	58	39 9e. Deposits in euro	
40 9.1e. A la vista	8.9/3	658 531	658 473	58	40 9.1e. Overnight	
41 9.2e. A plazo	8.9/4	642 169	642 169	0	41 9.2e. With agreed maturity	
42 Del cual: hasta dos años	8.9/5	346 215	346 215	-	42 Of which: up to two years	
43 9.3e. Con preaviso	8.9/6	57	57	-	43 9.3e. Redeemable at notice	
44 9.4e. Cesiones temporales	8.9/7	31 436	31 436	-	44 9.4e. Repos	
45 9x. Depósitos en monedas distintas del euro	8.9/8	28 252	28 252	-	45 9x. Deposits in other currencies	
46 9.1x. A la vista	8.9/9	11 081	11 081	-	46 9.1x. Overnight	
47 9.2x. A plazo	8.9/10	17 171	17 171	-	47 9.2x. With agreed maturity	
48 Del cual: hasta dos años	8.9/11	5 468	5 468	-	48 Of which: up to two years	
49 9.3x. Con preaviso	8.9/12	-	-	-	49 9.3x. Redeemable at notice	
50 9.4x. Cesiones temporales	8.9/13	-	-	-	50 9.4x. Repos	
51 10. Participaciones de los fondos del mercado monetario	8.91/11	9 030	-	9 030	51 10. Money market fund shares/units	

April 2016 data

8.C Balance sheet by institutional grouping

EUR millions

8. OTHER MONETARY FINANCIAL INSTITUTIONS
B) Aggregated balance sheet according
to the euro area returns

Véanse notas al final del capítulo./ See notes at the end of the chapter.

8. OTRAS INSTITUCIONES FINANCIERAS MONETARIAS

B) Balance agregado de las OIFM según los estados de la zona del euro

8.C Balance. Detalle por instituciones

Datos referidos a Abril de 2016

Millones de euros

	Serie en cuadro y columna/ Time series in table and column	Otras instituciones financieras monetarias/ Other monetary financial institutions	Entidades de crédito y EFC (Cuadro 8.D)/ Credit institutions and CFI's (Table 8.D)	FMM (a) y EDE / MMF (a) & ELMs		
		A=B+C	B	C		
PASIVO (continuación)						LIABILITIES (continued)
52 B. RESIDENTES EN OTROS PAÍSES DE LA ZONA DEL EURO	8.3/3	203 145	203 090	55	52 B. RESIDENTS IN OTHER EURO AREA COUNTRIES	
53 9. Depósitos	8.10/1	203 091	203 090	1	53 9. Deposits	
54 9e. Del cual: euros	8.10/2	183 388	183 388	1	54 9e. Of which: euro	
55 IFM	8.10/3	151 696	151 695	1	55 MFIs	
56 Entidades de crédito, BCE y otros bancos centrales nacionales.	8.10/5	151 497	151 496	1	56 Credit institutions, ECB and others NCBs	
57 9e. Del cual: euros	-	135 936	135 936	1	57 9e. Of which: euro	
58 Fondos del mercado monetario	8.10/7	199	199	58	58 Money market funds	
59 9e. En euros	-	199	199	-	59 9e. Of which: euro	
60 A la vista, a plazo hasta dos años y disponible con preaviso	-	199	199	-	60 Overnight, up to two years and redeemable at notice	
61 A plazo a más de dos años	-	-	-	-	61 With agreed maturity over two years	
62 9.4e. Cesiones temporales	-	-	-	-	62 9.4e. Repos	
63 9x. En monedas distintas del euro	-	-	-	-	63 9x. Of which: other currencies	
64 A la vista, a plazo hasta dos años y disponible con preaviso	-	-	-	-	64 Overnight, up to two years and redeemable at notice	
65 A plazo a más de dos años	-	-	-	-	65 With agreed maturity over two years	
66 9.4x. Cesiones temporales	-	-	-	-	66 9.4x. Repos	
67 Administración Central	8.10/8	1 034	1 034	-	67 Central government	
68 9e. Depósitos en euros	-	1 034	1 034	-	68 9e. Deposits in euro	
69 A la vista, a plazo hasta dos años y disponible con preaviso	-	1 034	1 034	-	69 Overnight, up to two years and redeemable at notice	
70 A plazo a más de dos años	-	-	-	-	70 With agreed maturity over two years	
71 9.4e. Cesiones temporales	-	-	-	-	71 9.4e. Repos	
72 9x. Del cual: monedas distintas del euro	-	-	-	-	72 9x. Of which: other currencies	
73 A la vista, a plazo hasta dos años y disponible con preaviso	-	-	-	-	73 Overnight, up to two years and redeemable at notice	
74 A plazo a más de dos años	-	-	-	-	74 With agreed maturity over two years	
75 9.4x. Cesiones temporales	-	-	-	-	75 9.4x. Repos	
76 Otras Administraciones Públicas	8.10/9	0	0	-	76 Other general government	
77 9e. Depósitos en euros	8.10/10	0	0	-	77 9e. Deposits in euro	
78 9.1e. A la vista	-	0	0	-	78 9.1e. Overnight	
79 9.2e. A plazo	-	-	-	-	79 9.2e. With agreed maturity	
80 Del cual: hasta dos años	-	-	-	-	80 Of which: up to two years	
81 9.3e. Con preaviso	-	-	-	-	81 9.3e. Redeemable at notice	
82 9.4e. Cesiones temporales	-	-	-	-	82 9.4e. Repos	
83 9x. Depósitos en monedas distintas del euro	-	-	-	-	83 9x. Deposits in other currencies	
84 9.1x. A la vista	-	-	-	-	84 9.1x. Overnight	
85 9.2x. A plazo	-	-	-	-	85 9.2x. With agreed maturity	
86 Del cual: hasta dos años	-	-	-	-	86 Of which: up to two years	
87 9.3x. Con preaviso	-	-	-	-	87 9.3x. Redeemable at notice	
88 9.4x. Cesiones temporales	-	-	-	-	88 9.4x. Repos	
89 Otros residentes	8.11/1	50 360	50 360	-	89 Other resident sectors	
90 9e. Depósitos en euros	8.11/2	46 218	46 218	-	90 9e. Deposits in euro	
91 9.1e. A la vista	8.11/3	6 627	6 627	-	91 9.1e. Overnight	
92 9.2e. A plazo	8.11/4	17 131	17 131	-	92 9.2e. With agreed maturity	
93 Del cual: hasta dos años	8.11/5	10 576	10 576	-	93 Of which: up to two years	
94 9.3e. Con preaviso	8.11/6	146	146	-	94 9.3e. Redeemable at notice	
95 9.4e. Cesiones temporales	8.11/7	22 314	22 314	-	95 9.4e. Repos	
96 9x. Depósitos en monedas distintas del euro	8.11/8	4 142	4 142	-	96 9x. Deposits in other currencies	
97 9.1x. A la vista	8.11/9	314	314	-	97 9.1x. Overnight	
98 9.2x. A plazo	8.11/10	3 603	3 603	-	98 9.2x. With agreed maturity	
99 Del cual: hasta dos años	8.11/11	1 935	1 935	-	99 Of which: up to two years	
100 9.3x. Con preaviso	8.11/12	6	6	-	100 9.3x. Redeemable at notice	
101 9.4x. Cesiones temporales	8.11/13	219	219	-	101 9.4x. Repos	
102 10. Participaciones de los fondos del mercado monetario	8.91/12	54	-	54	102 10. Money market fund shares/units	

Abril 2016 data

8.C Balance sheet by institutional grouping

EUR millions

8. OTHER MONETARY FINANCIAL INSTITUTIONS
B) Aggregated balance sheet according to the area euro returns

Véanse notas al final del capítulo./ See notes at the end of the chapter.

8. OTRAS INSTITUCIONES FINANCIERAS MONETARIAS
B) Balance agregado de las OIFM según
los estados de la zona del euro

8.C Balance. Detalle por instituciones

Datos referidos a Abril de 2016

Millones de euros

	Serie en cuadro y columna/ Time series in table and column	Otras instituciones financieras monetarias/ Other monetary financial institutions	Entidades de crédito y EFC (Cuadro 8.D)/ Credit institutions and CFI's (Table 8.D)	FMM (a) y EDE / MMF (a) & ELMs	
		A=B+C	B	C	
PASIVO (continuación)					LIABILITIES (continued)
103 C. RESTO DEL MUNDO	8.3/4	108 318	108 271	47	103 C. REST OF THE WORLD
104 9. Depósitos (total)	8.13/1	108 271	108 271	0	104 9. Deposits (total)
105 9.1. Depósitos en euros	8.13/2	71 320	71 320	-	105 9.1. Deposits in euro
106 A la vista, a plazo hasta dos años y con preaviso	-	33 286	33 286	0	106 Overnight, up to two years and redeemable at notice
107 A plazo a más de dos años	-	22 974	22 974	-	107 With agreed maturity over two years
108 Cesiones temporales	-	15 061	15 061	...	108 Repos
109 9.2. Depósitos en monedas distintas del euro.	-	36 950	36 950	-	109 9.2. Deposits in other currencies
110 A la vista, a plazo hasta dos años y con preaviso	-	31 194	31 194	-	110 Overnight, up to two years and redeemable at notice
111 A plazo a más de dos años	-	2 250	2 250	-	111 With agreed maturity over two years
112 Cesiones temporales	-	3 507	3 507	...	112 Repos
113 10. Participaciones en los fondos del mercado monetario	8.91/13	47	-	47	113 10. Money market fund shares/units
114 D. SIN CLASIFICAR	8.3/5	755 131	755 110	22	114 D. UNCLASSIFIED
115 11. Valores distintos de acciones y participaciones	8.3/8	220 253	220 253	-	115 11. Debt securities issued
116 11e. Euros	8.13/14	209 059	209 059	-	116 11e. In euro
117 Del cual: hasta dos años	-	27 009	27 009	-	117 Of which: up to two years
118 11x. Monedas distintas del euro.	-	11 194	11 194	-	118 11x. Other currencies
119 Del cual: hasta dos años	-	2 520	2 520	-	119 Of which: up to two years
120 13. Capital y reservas	8.3/9	305 924	305 917	6	120 13. Capital and reserves
121 14. Otros pasivos	8.3/10	228 954	228 939	15	121 14. Remaining liabilities
122 14e. Del cual: euros	-	122 14e. Of which: euro
123 TOTAL PASIVOS	8.3/1	2 814 605	2 805 381	9 224	123 TOTAL LIABILITIES
124 e Euros	8.3/11	2 174 835	2 165 705	9 131	124 e Euro
125 x Monedas distintas del euro	8.3/12	104 892	104 820	72	125 x Other currencies
126 s/c Sin clasificar por monedas	8.3/13	534 878	534 857	22	126 n/a Not classified by currencies
PRO MEMORIA					MEMORANDUM ITEM
a Tenencias de valores distintos de acciones y participaciones hasta dos años emitidos por las entidades de crédito	-	4 984	4 984	...	a Holdings of debt securities up to two years issued by CI
b Tenencias de instrumentos del mercado monetario emitidos por las entidades de crédito	-	-	-	-	b Holdings of money markets papers issued by credit institutions

April 2016 data

8.C Balance sheet by institutional grouping

EUR millions

8. OTHER MONETARY FINANCIAL INSTITUTIONS
B) Aggregated balance sheet according
to the euro area returns

Véanse notas al final del capítulo./ See notes at the end of the chapter.

8. OTRAS INSTITUCIONES FINANCIERAS MONETARIAS
C) Balances de los componentes de OIFM

8.35 Pasivos computables en el coeficiente de reservas mínimas de la zona euro (a)

mm de euros

Información necesaria para el cálculo del requerimiento de reservas							
Pasivos computables con coeficiente positivo				Pasivos computables con coeficiente cero			
Total	Depósitos hasta dos años	Valores hasta dos años	Total	Depósitos a más de dos años	Valores a más de dos años	Cesiones temporales	
1	2	3	4	5	6	7	
10	1 231,1	1 207,0	24,1	1 249,6	658,1	396,6	194,8
11	1 131,5	1 095,9	35,6	1 257,8	668,1	380,8	209,0
12	1 128,0	1 081,2	46,9	995,3	550,7	326,8	117,8
13	1 048,1	1 034,3	13,8	911,3	503,7	276,4	131,2
14	-	-
15	-	-
15 Feb	1 107,5	1 085,8	21,7	756,9	425,4	217,5	114,1
Mar	-	-
Abr	1 111,4	1 089,5	21,9	720,5	408,1	208,1	104,3
May	1 123,2	1 101,0	22,2	721,9	407,2	206,9	107,9
Jun	-	-
Jul	1 147,3	1 125,7	21,6	675,0	391,7	202,9	80,3
Ago	1 144,9	1 122,2	22,7	666,0	384,1	204,9	77,0
Sep	-	-
Oct	1 161,7	1 141,4	20,3	650,6	364,7	198,8	87,0
Nov	1 176,4	1 155,2	21,2	646,9	350,7	204,3	92,0
Dic	-	-
16 Ene	1 187,8	1 167,5	20,3	623,2	344,5	194,7	84,0
Feb	1 190,3	1 170,1	20,2	629,0	352,5	193,1	83,4
Mar	-	-
Abr	1 196,5	1 175,8	20,6	599,7	331,3	190,7	77,7
May	1 211,2	1 190,0	21,2	585,5	326,6	190,5	68,3
Jun	-	-
Jul P	1 225,0	1 203,0	22,0	553,7	308,4	180,7	64,5

Véanse notas al final del capítulo.

8. OTRAS INSTITUCIONES FINANCIERAS MONETARIAS
C) Balance agregado de los componentes

8.41 Entidades de depósito
Activo: resumen

mm de euros

Total	Por residencia					Por instrumentos							Por monedas		
	Residentes en España (a)	Residentes en otros países de la zona euro	Resto del mundo	Rúbricas no clasif. por residencia del emisor	Préstamos y créditos	Valores representativos de deuda	Participaciones en Fondos de Inversión (b)	Participaciones en el capital (c)	Efectivo	Activo fijo	Otros activos no clasificados	Euros	Monedas distintas del euro	Sin clasificar	
=13a15= =6a12= 1=2a5=	2	3	4	5=10a12	6	7	8	9	10	11	12	13	14	15	
10	3 305,5	2 647,0	154,5	211,2	292,9	2 273,7	558,8	...	180,2	7,9	48,8	236,2	2 860,7	159,9	285,0
11	3 444,6	2 687,1	155,7	222,4	379,5	2 230,6	581,8	...	252,7	7,5	56,1	315,9	2 903,3	169,3	372,0
12	3 394,3	2 573,9	169,0	232,0	419,3	2 095,8	622,0	...	257,1	7,4	51,9	360,0	2 836,8	145,6	411,9
13	2 988,9	2 326,5	160,1	181,4	321,0	1 813,2	574,7	...	280,0	7,3	50,9	262,9	2 534,4	140,8	313,8
14	R 2 829,8	2 142,7	168,1	178,3	340,7	1 705,0	583,3	3,2	197,6	7,6	46,1	287,0	2 430,6	92,3	306,9
15	2 703,5	2 020,5	176,2	187,9	318,8	1 679,0	509,2	3,5	193,0	8,0	47,2	263,7	2 293,2	106,9	303,5
15 Mar	2 851,8	2 115,9	183,3	188,1	364,5	1 718,7	571,2	3,7	193,5	7,2	46,6	310,7	2 428,8	104,9	318,1
Abr	2 801,8	2 087,7	174,5	186,8	352,8	1 691,9	556,6	4,1	196,3	6,9	46,9	299,0	2 385,1	103,4	313,4
May	2 786,6	2 085,9	175,0	182,0	343,7	1 687,2	557,9	4,3	193,5	6,5	46,8	290,5	2 372,2	105,1	309,3
Jun	2 771,8	2 082,6	177,5	185,6	326,2	1 697,5	550,6	3,8	193,7	6,6	46,8	272,8	2 359,5	107,9	304,4
Jul	2 757,4	2 058,5	181,6	188,9	328,5	1 683,9	542,3	3,9	198,7	7,0	47,0	274,5	2 343,3	108,8	305,3
Ago	2 725,2	2 034,1	181,2	184,7	325,2	1 668,3	534,3	3,9	193,5	6,9	47,0	271,3	2 319,3	104,7	301,1
Sep	2 742,1	2 050,4	178,0	187,4	326,2	1 685,3	535,6	3,8	191,1	7,4	47,1	271,7	2 334,0	106,3	301,8
Oct	2 736,0	2 037,6	182,3	185,5	330,6	1 675,8	532,0	3,9	193,7	6,6	47,0	277,0	2 323,9	105,1	307,0
Nov	2 753,6	2 037,4	188,5	190,8	336,8	1 693,0	524,4	3,9	195,4	6,6	47,1	283,1	2 330,7	111,3	311,6
Dic	2 703,5	2 020,5	176,2	187,9	318,8	1 679,0	509,2	3,5	193,0	8,0	47,2	263,7	2 293,2	106,9	303,5
16 Ene	2 714,6	2 025,6	169,3	186,5	333,2	1 670,5	515,3	3,6	191,9	6,6	46,1	280,5	2 295,9	107,1	311,6
Feb	2 729,4	2 031,4	172,3	188,2	337,5	1 664,1	533,0	3,7	191,1	6,4	46,1	285,0	2 308,8	107,5	313,1
Mar	2 700,0	2 009,0	177,8	187,0	326,3	1 647,7	531,7	3,4	191,0	7,1	46,1	273,1	2 286,8	105,5	307,8
Abr	2 694,6	2 014,5	167,0	189,1	324,0	1 645,4	529,7	3,5	192,0	6,7	46,0	271,2	2 277,0	106,1	311,6
May	2 683,9	1 996,7	177,9	187,8	321,6	1 640,5	524,8	3,6	193,4	6,9	45,9	268,7	2 268,3	108,0	307,5
Jun	2 721,4	2 009,3	185,2	185,8	341,0	1 663,0	522,0	3,5	191,8	7,1	45,1	288,9	2 290,1	108,3	323,0
Jul	2 688,0	1 983,1	178,1	184,3	342,5	1 636,3	512,7	3,5	193,0	7,1	44,9	290,4	2 256,9	106,0	325,1
Ago P	2 661,3	1 977,5	171,9	182,1	329,7	1 626,5	508,5	3,5	193,1	7,0	44,7	277,9	2 243,3	104,4	313,6

Véanse notas al final del capítulo.

8. OTRAS INSTITUCIONES FINANCIERAS MONETARIAS
C) Balance agregado de los componentes

8.42 Entidades de depósito
Pasivo: resumen

mm de euros

	Total	Por residencia				Por instrumentos					Por monedas		
		Residentes en España (a)	Residentes en otros países de la zona euro	Resto del mundo	Rúbricas no clasificadas por residencia del tenedor	Depósitos	Participaciones en fondos del mercado monetario	Valores representativos de deuda emitidos	Capital y reservas	Otros pasivos no clasificados	Euros	Monedas distintas del euro	Sin clasificar
	=11a13 =6a10= 1=2a5=												
10	3 305,5	1 931,9	219,0	280,7	873,9	2 431,6	...	377,5	269,9	226,5	2 473,0	336,0	496,4
11	3 444,6	1 955,0	237,0	245,3	1 007,3	2 437,3	...	368,6	353,9	284,8	2 507,8	298,1	638,7
12	3 394,3	2 032,4	154,6	176,3	1 031,0	2 363,3	...	324,4	389,2	317,3	2 462,4	225,3	706,6
13	2 988,9	1 817,7	163,9	133,2	874,1	2 114,8	...	235,0	413,9	225,2	2 169,3	180,5	639,1
14	R 2 829,8	1 749,8	200,1	105,7	774,2	2 055,7	...	204,9	322,1	247,2	2 255,6	94,5	479,8
15	2 703,5	1 717,7	181,0	101,6	703,2	2 000,3	...	190,6	295,8	216,8	2 161,1	101,6	440,8
15 Mar	2 851,8	1 764,3	201,8	109,0	776,6	2 075,1	...	189,3	318,8	268,5	2 270,8	95,1	485,9
Abr	2 801,8	1 734,4	196,1	108,4	763,0	2 038,9	...	186,0	318,1	258,8	2 222,3	96,0	483,6
May	2 786,6	1 738,3	199,3	105,4	743,6	2 043,1	...	186,3	311,7	245,6	2 201,0	97,6	468,1
Jun	2 771,8	1 749,1	190,9	106,7	725,1	2 046,7	...	183,8	304,9	236,4	2 209,2	100,2	462,4
Jul	2 757,4	1 719,1	200,7	105,7	731,8	2 025,6	...	186,8	306,4	238,7	2 192,6	101,7	463,0
Ago	2 725,2	1 709,1	191,3	104,4	720,4	2 004,8	...	190,2	304,5	225,7	2 175,8	98,8	450,6
Sep	2 742,1	1 721,5	195,3	109,1	716,2	2 025,8	...	186,1	302,3	227,9	2 187,8	103,1	451,2
Oct	2 736,0	1 721,8	195,4	102,8	716,0	2 020,0	...	185,1	302,7	228,2	2 184,9	100,9	450,2
Nov	2 753,6	1 714,0	202,2	102,9	734,5	2 019,0	...	191,8	302,6	240,2	2 188,0	106,6	459,0
Dic	2 703,5	1 717,7	181,0	101,6	703,2	2 000,3	...	190,6	295,8	216,8	2 161,1	101,6	440,8
16 Ene	2 714,6	1 715,0	182,8	98,8	718,0	1 996,6	...	185,9	295,6	236,5	2 161,3	98,3	455,0
Feb	2 729,4	1 716,2	198,3	99,0	715,9	2 013,5	...	184,1	294,1	237,7	2 174,9	101,2	453,4
Mar	2 700,0	1 701,5	197,7	97,7	703,0	1 997,0	...	182,2	291,8	229,1	2 155,5	98,6	445,9
Abr	2 694,6	1 701,1	196,8	97,0	699,8	1 994,9	...	184,6	291,4	223,7	2 150,9	100,5	443,3
May	2 683,9	1 703,7	184,3	95,3	700,6	1 983,3	...	187,5	289,5	223,7	2 142,9	101,1	439,9
Jun	2 721,4	1 716,4	186,9	97,6	720,5	2 000,9	...	187,3	291,2	242,1	2 166,0	99,0	456,4
Jul	2 688,0	1 696,0	182,9	96,6	712,5	1 975,5	...	182,9	292,4	237,2	2 135,8	100,6	451,6
Ago	P 2 661,3	1 697,9	169,3	94,6	699,5	1 961,8	...	182,5	292,6	224,3	2 123,1	98,1	440,1

Véanse notas al final del capítulo

8. OTRAS INSTITUCIONES FINANCIERAS MONETARIAS
C) Balance agregado de los componentes

8.43 Entidades de depósito
Activo: Residentes en España

mm de euros

	Total	Préstamos y créditos								Valores representativos de deuda	Participaciones en Fondos de Inversión (a)	Participaciones en el capital (b)		
		Del cual		Del cual		Del cual		Del cual					Del cual	
		Total	Euros	IFMs total	Euros	AAPP total	Euros	Otros sectores residentes total	Euros				Total	Euros
	12+13 1=2+10+	2=4+6+8	3=5+7+9	4	5	6	7	8	9	10	11	12	13	
10	2 647,0	2 050,5	2 028,4	188,4	185,5	74,1	74,1	1 788,0	1 768,8	493,6	489,0	...	102,9	
11	2 687,1	2 003,7	1 981,7	199,2	195,8	82,6	82,6	1 721,9	1 703,3	520,9	516,2	...	162,6	
12	2 573,9	1 870,0	1 852,7	230,0	228,0	96,8	96,8	1 543,1	1 527,8	537,0	532,2	...	167,0	
13	2 326,5	1 639,2	1 625,1	165,1	162,9	76,5	76,5	1 397,6	1 385,6	498,5	493,5	...	188,7	
14	R 2 142,7	1 541,1	1 524,1	139,4	135,7	94,7	94,7	1 307,0	1 293,8	501,0	496,8	2,5	98,1	
15	2 020,5	1 499,0	1 481,4	163,5	159,6	85,7	85,7	1 249,8	1 236,1	433,7	429,8	2,4	85,3	
15 Mar	2 115,9	1 542,0	1 523,5	143,4	139,3	94,6	94,6	1 304,0	1 289,6	478,8	474,2	2,5	92,6	
Abr	2 087,7	1 525,7	1 507,6	145,6	141,3	93,8	93,8	1 286,2	1 272,5	464,7	460,4	2,6	94,7	
May	2 085,9	1 524,9	1 506,3	152,0	147,5	92,5	92,5	1 280,4	1 266,3	466,5	462,0	2,6	91,9	
Jun	2 082,6	1 529,3	1 511,2	150,5	146,0	93,3	93,3	1 285,6	1 272,0	460,4	456,0	2,5	90,4	
Jul	2 058,5	1 512,0	1 494,3	147,6	143,5	92,0	92,0	1 272,4	1 258,8	450,7	446,3	2,6	93,2	
Ago	2 034,1	1 495,0	1 476,9	144,6	140,5	90,0	90,0	1 260,4	1 246,4	446,2	441,9	2,6	90,3	
Sep	2 050,4	1 509,6	1 491,7	151,4	147,2	90,8	90,8	1 267,3	1 253,6	449,6	445,8	2,5	88,8	
Oct	2 037,6	1 502,5	1 485,0	152,7	148,8	90,2	90,2	1 259,6	1 246,1	443,3	439,5	2,6	89,2	
Nov	2 037,4	1 511,4	1 492,8	158,2	153,3	87,9	87,9	1 265,3	1 251,6	435,1	431,1	2,6	88,3	
Dic	2 020,5	1 499,0	1 481,4	163,5	159,6	85,7	85,7	1 249,8	1 236,1	433,7	429,8	2,4	85,3	
16 Ene	2 025,6	1 499,2	1 481,5	167,3	163,1	88,5	88,5	1 243,3	1 229,9	438,9	435,0	2,6	85,0	
Feb	2 031,4	1 491,6	1 473,9	165,8	162,0	87,5	87,5	1 238,3	1 224,3	453,0	449,0	2,6	84,3	
Mar	2 009,0	1 468,9	1 451,7	157,8	153,9	90,5	90,5	1 220,5	1 207,2	453,2	449,4	2,4	84,5	
Abr	2 014,5	1 474,1	1 456,8	164,8	160,9	94,3	94,3	1 215,0	1 201,6	452,2	448,4	2,5	85,6	
May	1 996,7	1 461,4	1 444,0	159,3	155,3	93,0	93,0	1 209,1	1 195,7	447,2	443,3	2,5	85,5	
Jun	2 009,3	1 474,8	1 456,0	157,2	152,5	94,9	94,9	1 222,7	1 208,7	447,1	443,3	2,3	85,2	
Jul	1 983,1	1 456,1	1 438,1	152,4	148,2	90,2	90,2	1 213,5	1 199,8	438,9	435,2	2,4	85,8	
Ago	P 1 977,5	1 454,4	1 436,5	162,6	158,4	87,5	87,5	1 204,3	1 190,6	435,0	431,4	...	85,8	

Véanse notas al final del capítulo

8. OTRAS INSTITUCIONES FINANCIERAS MONETARIAS
C) Balance agregado de los componentes

8.44 Entidades de depósito. Pasivo. Depósitos de los residentes en España: por sectores y detalle por instrumentos de los depósitos de otros sectores residentes

mm de euros

	Por sectores														
	Total 1=2+5+6+7	I F M			AAPP		Otros sectores residentes							Mone- das dis- tin- tas euro 14	
		Total 2=3+4	EC,EDE, EFC y BE 3	Fondos del merca- do mo- netario 4	Admi- nistra- ción Central 5	Otras AAPP 6	Total 7=8+14	En euros					Con pre- aviso 12		Cesio- nes tempo- rales 13
								Total 12+13 8=9+10+	A la vista 9	A plazo 10	Del cual Hasta dos años 11				
10	1 931,9	238,5	236,1	2,4	41,7	33,6	1 618,1	1 587,3	469,7	1 047,8	477,0	-	69,8	30,8	
11	1 955,0	341,2	339,9	1,3	42,5	24,0	1 547,4	1 519,3	464,9	994,4	442,2	-	59,9	28,1	
12	2 032,4	525,5	524,1	1,5	40,7	26,6	1 440,1	1 409,3	457,9	891,6	457,3	-	59,8	30,2	
13	1 817,7	334,5	333,4	1,1	32,7	29,1	1 421,4	1 391,0	488,0	839,0	410,6	-	63,9	30,4	
14	1 749,8	280,4	276,4	4,0	40,1	33,4	1 396,0	1 368,5	549,5	759,7	372,5	-	59,2	27,5	
15	1 717,7	277,7	274,1	3,6	39,9	36,2	1 363,9	1 335,0	636,7	656,8	351,9	-	41,6	28,9	
15 Mar	1 764,3	295,5	292,2	3,3	51,9	32,6	1 384,3	1 355,4	568,0	733,6	363,6	-	53,8	28,8	
Abr	1 734,4	284,7	281,4	3,3	38,2	36,3	1 375,2	1 346,5	580,3	724,1	362,7	-	42,1	28,7	
May	1 738,3	285,8	282,5	3,4	35,8	38,5	1 378,2	1 349,6	587,0	717,2	357,9	-	45,4	28,6	
Jun	1 749,1	294,4	290,8	3,6	38,0	36,9	1 379,8	1 351,5	605,9	700,4	350,5	-	45,3	28,3	
Jul	1 719,1	283,7	279,8	3,9	29,4	34,9	1 371,1	1 342,9	609,1	693,9	350,1	-	39,9	28,2	
Ago	1 709,1	285,0	281,2	3,8	28,8	36,0	1 359,2	1 331,0	606,9	688,3	351,8	-	35,8	28,2	
Sep	1 721,5	289,1	285,1	4,0	30,5	38,9	1 363,0	1 335,2	616,8	676,0	347,1	-	42,4	27,8	
Oct	1 721,8	286,1	282,3	3,8	41,7	43,5	1 350,5	1 324,0	615,6	667,7	347,9	-	40,7	26,5	
Nov	1 714,0	283,4	280,0	3,4	40,0	39,6	1 351,0	1 322,1	626,5	653,3	348,8	-	42,3	28,8	
Dic	1 717,7	277,7	274,1	3,6	39,9	36,2	1 363,9	1 335,0	636,7	656,8	351,9	-	41,6	28,9	
16 Ene	1 715,0	277,9	274,3	3,6	40,1	36,0	1 361,0	1 333,0	643,6	652,1	352,9	-	37,3	27,9	
Feb	1 716,2	280,7	277,4	3,2	33,5	36,0	1 366,0	1 336,9	641,5	663,3	356,6	-	32,1	29,1	
Mar	1 701,5	277,5	274,0	3,5	34,0	34,7	1 355,4	1 327,4	651,0	638,8	346,5	-	37,5	28,0	
Abr	1 701,1	277,4	273,7	3,7	36,5	36,5	1 350,7	1 322,4	658,6	632,4	346,1	-	31,5	28,3	
May	1 703,7	274,9	271,1	3,8	35,0	37,6	1 356,2	1 327,6	671,3	624,7	342,0	-	31,6	28,6	
Jun	1 716,4	277,3	273,7	3,6	35,7	35,4	1 368,1	1 339,1	689,3	613,4	344,5	-	36,3	29,0	
Jul	1 696,0	275,7	272,1	3,5	18,6	41,8	1 360,0	1 331,4	694,3	606,3	339,1	-	30,9	28,6	
Ago	P 1 697,9	280,4	277,0	3,4	16,7	41,0	1 359,8	1 330,9	698,2	599,0	335,1	-	33,7	29,0	

8. OTRAS INSTITUCIONES FINANCIERAS MONETARIAS
C) Balance agregado de los componentes

8.51. Establecimientos financieros de crédito
Activo: resumen

mm de euros

	Total =13a15= =6a12= 1=2a5= 2	Por residencia				Por instrumentos							Por monedas		
		Residen- tes en España (a) 3	Residen- tes en otros países de la zona euro 4	Resto del mundo 5	Rúbri- cas no clasif. por re- siden- cia del emisor 6	Prést- mos y créd- itos 7	Valores repre- sentati- vos de deuda 8	Participa- ciones en Fondos de Inversión (b) 9	Participa- ciones en el capital (c) 10	Efecti- vo 11	Activo fijo 12	Otros activos no cla- sifica- dos 13	Euros 14	Monedas distin- tas del euro 15	Sin clasi- ficar 16
10	55,7	49,2	3,7	0,9	1,9	50,7	3,1	...	0,0	0,8	1,1	53,8	0,0	1,9	
11	55,9	48,4	4,1	0,9	2,4	51,9	1,5	...	0,1	0,9	1,5	53,5	0,0	2,4	
12	50,8	44,7	2,6	1,2	2,3	46,8	1,5	...	0,1	1,0	1,4	48,2	0,2	2,3	
13	49,9	42,7	3,4	1,6	2,3	44,8	2,8	...	0,1	0,8	1,4	47,3	0,4	2,3	
14	R 49,6	41,3	3,0	3,0	2,2	44,7	2,5	-	0,1	0,7	1,5	45,2	2,3	2,0	
15	52,1	44,3	3,0	2,5	2,4	47,3	2,1	-	0,3	0,7	1,7	48,3	1,6	2,3	
15 Mar	47,7	39,6	2,7	2,8	2,7	42,7	2,3	-	0,1	0,7	2,0	43,7	1,6	2,4	
Abr	47,5	39,5	2,6	2,9	2,5	42,6	2,3	-	0,1	0,7	1,8	43,6	1,6	2,3	
May	47,9	40,1	2,6	2,7	2,5	43,1	2,1	-	0,2	0,7	1,7	44,0	1,6	2,2	
Jun	49,0	40,7	2,8	2,7	2,8	43,8	2,2	-	0,2	0,7	2,1	44,8	1,7	2,5	
Jul	48,9	41,0	2,8	2,6	2,6	43,9	2,3	-	0,2	0,8	1,8	45,1	1,6	2,3	
Ago	48,4	40,5	2,6	2,7	2,7	43,5	2,1	-	0,2	0,8	1,9	44,4	1,6	2,4	
Sep	48,6	40,7	2,7	2,6	2,7	43,6	2,1	-	0,2	0,8	2,0	44,7	1,5	2,4	
Oct	51,0	43,2	2,6	2,4	2,7	45,8	2,2	-	0,2	0,7	2,0	47,1	1,4	2,5	
Nov	50,5	42,7	2,7	2,3	2,9	45,4	2,1	-	0,2	0,7	2,1	46,4	1,5	2,7	
Dic	52,1	44,3	3,0	2,5	2,4	47,3	2,1	-	0,3	0,7	1,7	48,3	1,6	2,3	
16 Ene	51,0	43,8	2,8	2,0	2,3	46,3	2,1	-	0,3	0,7	1,6	47,6	1,2	2,2	
Feb	50,1	42,9	2,7	1,9	2,6	45,2	2,0	-	0,3	0,7	1,8	46,5	1,1	2,5	
Mar	50,5	43,3	2,7	1,9	2,5	45,6	2,1	-	0,3	0,7	1,8	46,9	1,2	2,4	
Abr	51,1	44,0	2,6	1,9	2,6	46,2	2,1	-	0,3	0,7	1,8	47,6	1,1	2,5	
May	50,8	43,6	2,7	2,0	2,5	45,9	2,1	-	0,3	0,7	1,8	47,1	1,3	2,4	
Jun	52,8	45,2	2,9	2,2	2,6	47,7	2,2	-	0,3	0,7	1,9	49,0	1,3	2,5	
Jul	52,9	45,5	2,8	1,9	2,6	47,7	2,2	-	0,3	0,7	1,9	49,3	1,0	2,5	
Ago	P 51,6	44,2	2,7	2,1	2,5	46,6	2,2	-	0,3	0,7	1,8	48,2	1,0	2,4	

Véanse notas al final del capítulo

8. OTRAS INSTITUCIONES FINANCIERAS MONETARIAS
C) Balance agregado de los componentes

8.52. Establecimientos financieros de crédito
Pasivo: resumen

mm de euros

	Total	Por residencia				Por instrumentos					Por monedas		
		Residentes en España (a)	Residentes en otros países de la zona euro	Resto del mundo	Rúbricas no clasificadas por residencia del tenedor	Depósitos	Participaciones en fondos del mercado monetario	Valores representativos de deuda emitidos	Capital y reservas	Otros pasivos no clasificados	Euros	Monedas distintas del euro	Sin clasificar
		2	3	4	5=8 a 10	6	7	8	9	10	11	12	13=9+10
	=11a13 =6a10= 1=2a5=												
10	55,7	37,5	8,6	0,3	9,3	46,4	...	0,3	6,9	2,0	46,3	0,4	9,0
11	55,9	39,9	7,5	0,2	8,4	47,5	...	0,3	6,2	1,9	47,6	0,2	8,1
12	50,8	36,6	5,0	0,2	8,9	41,8	...	0,2	6,5	2,3	41,8	0,2	8,8
13	49,9	36,4	4,6	0,2	8,7	41,2	...	0,0	7,0	1,7	41,0	0,2	8,7
14	49,6	34,5	5,7	0,3	9,1	40,5	...	0,0	6,8	2,3	39,0	1,7	8,9
15	52,1	36,7	5,8	0,1	9,5	42,6	...	0,0	7,0	2,4	41,2	1,5	9,4
15													
<i>Mar</i>	47,7	32,8	5,4	0,2	9,3	38,4	...	0,0	6,8	2,5	36,9	1,6	9,2
<i>Abr</i>	47,5	32,7	5,5	0,1	9,2	38,3	...	0,0	6,8	2,3	36,8	1,6	9,0
<i>May</i>	47,9	33,1	5,6	0,1	9,1	38,8	...	0,0	6,9	2,2	37,2	1,7	8,9
<i>Jun</i>	49,0	33,5	5,8	0,1	9,6	39,4	...	0,0	6,8	2,8	37,7	1,8	9,5
<i>Jul</i>	48,9	33,4	6,0	0,1	9,3	39,6	...	0,0	6,8	2,5	38,1	1,6	9,2
<i>Ago</i>	48,4	33,2	5,8	0,1	9,3	39,2	...	0,0	6,8	2,4	37,6	1,7	9,1
<i>Sep</i>	48,6	33,3	5,8	0,1	9,4	39,3	...	0,0	6,8	2,5	37,8	1,6	9,3
<i>Oct</i>	51,0	34,7	6,8	0,1	9,3	41,6	...	0,0	6,9	2,3	40,4	1,4	9,2
<i>Nov</i>	50,5	35,2	5,4	0,1	9,8	40,7	...	0,0	7,2	2,6	39,2	1,6	9,7
<i>Dic</i>	52,1	36,7	5,8	0,1	9,5	42,6	...	0,0	7,0	2,4	41,2	1,5	9,4
16													
<i>Ene</i>	51,0	35,9	5,6	0,1	9,4	41,6	...	0,0	7,0	2,4	40,5	1,2	9,3
<i>Feb</i>	50,1	35,6	4,9	0,1	9,5	40,6	...	0,0	7,0	2,5	39,6	1,1	9,4
<i>Mar</i>	50,5	36,2	4,8	0,1	9,5	41,0	...	0,0	7,1	2,3	40,0	1,1	9,3
<i>Abr</i>	51,1	36,7	4,8	0,1	9,5	41,6	...	0,0	7,1	2,4	40,7	1,1	9,4
<i>May</i>	50,8	36,1	5,0	0,1	9,6	41,2	...	0,0	7,2	2,4	40,1	1,3	9,5
<i>Jun</i>	52,8	37,7	5,2	0,1	9,8	43,0	...	0,0	7,2	2,7	41,6	1,5	9,6
<i>Jul</i>	52,9	37,7	5,4	0,1	9,7	43,2	...	0,0	7,2	2,5	42,1	1,3	9,5
<i>Ago</i>	51,6	36,4	5,4	0,1	9,7	41,9	...	0,0	7,2	2,5	40,7	1,3	9,5

Véanse notas al final del capítulo

8. OTRAS INSTITUCIONES FINANCIERAS MONETARIAS
C) Balance agregado de los componentes

8.53. Establecimientos financieros de crédito
Activo. Residentes en España

mm de euros

	Total	Préstamos y créditos								Valores representativos de deuda	Participaciones en Fondos de Inversión (a)	Participaciones en el capital (b)		
		Del cual		Del cual		Del cual		Del cual					Del cual	
		Total	Euros	IFMs total	Euros	AAPP total	Euros	Otros sectores residentes total	Euros				Total	Euros
		2=4+6+8	3=5+7+9	4	5	6	7	8	9				10	11
	12+13 1=2+10+													
10	49,2	46,1	46,1	2,1	2,1	2,2	2,2	41,8	41,8	3,1	3,1	...	0,0	
11	48,4	46,9	46,9	2,1	2,1	1,9	1,9	42,9	42,9	1,5	1,5	...	0,1	
12	44,7	43,1	43,1	2,8	2,8	1,3	1,3	39,0	39,0	1,5	1,5	...	0,1	
13	42,7	40,2	40,2	2,1	2,1	1,4	1,4	36,7	36,7	2,4	2,4	...	0,1	
14	41,3	39,1	38,9	1,5	1,5	0,9	0,9	36,6	36,5	2,1	2,1	...	0,1	
15	44,3	42,3	42,1	1,7	1,7	0,7	0,7	39,9	39,8	1,8	1,8	...	0,2	
15														
<i>Mar</i>	39,6	37,4	37,2	1,4	1,4	0,7	0,7	35,3	35,0	2,1	2,1	...	0,1	
<i>Abr</i>	39,5	37,3	37,0	1,6	1,6	0,5	0,5	35,2	34,9	2,1	2,1	...	0,1	
<i>May</i>	40,1	38,0	37,7	2,0	2,0	0,5	0,5	35,4	35,2	2,0	2,0	...	0,1	
<i>Jun</i>	40,7	38,5	38,3	1,8	1,8	0,6	0,6	36,2	35,9	2,0	2,0	...	0,2	
<i>Jul</i>	41,0	38,9	38,6	1,8	1,8	0,6	0,6	36,4	36,1	2,0	2,0	...	0,2	
<i>Ago</i>	40,5	38,3	38,1	1,8	1,8	0,6	0,6	35,9	35,6	2,0	2,0	...	0,2	
<i>Sep</i>	40,7	38,6	38,4	1,8	1,8	0,7	0,7	36,1	35,9	1,9	1,9	...	0,2	
<i>Oct</i>	43,2	41,0	40,8	2,2	2,2	0,7	0,7	38,1	38,0	2,1	2,1	...	0,2	
<i>Nov</i>	42,7	40,7	40,5	1,7	1,7	0,6	0,6	38,3	38,2	1,9	1,9	...	0,2	
<i>Dic</i>	44,3	42,3	42,1	1,7	1,7	0,7	0,7	39,9	39,8	1,8	1,8	...	0,2	
16														
<i>Ene</i>	43,8	41,8	41,7	2,3	2,3	0,6	0,6	38,8	38,7	1,8	1,8	...	0,2	
<i>Feb</i>	42,9	40,9	40,8	1,9	1,9	0,6	0,6	38,3	38,2	1,8	1,8	...	0,2	
<i>Mar</i>	43,3	41,1	41,0	1,7	1,7	0,6	0,6	38,9	38,7	2,0	2,0	...	0,2	
<i>Abr</i>	44,0	41,8	41,7	2,3	2,3	0,6	0,6	38,9	38,8	2,0	2,0	...	0,2	
<i>May</i>	43,6	41,4	41,3	1,7	1,7	0,6	0,6	39,2	39,1	2,0	2,0	...	0,2	
<i>Jun</i>	45,2	42,9	42,8	1,8	1,8	0,6	0,6	40,6	40,4	2,0	2,0	...	0,2	
<i>Jul</i>	45,5	43,3	43,1	2,2	2,2	0,6	0,6	40,5	40,3	2,0	2,0	...	0,2	
<i>Ago</i>	44,2	42,0	41,9	1,6	1,6	0,6	0,6	39,8	39,6	2,0	2,0	...	0,2	

Véanse notas al final del capítulo

8. OTRAS INSTITUCIONES FINANCIERAS MONETARIAS
C) Balance agregado de los componentes

8.54. Establecimientos financieros de crédito
Pasivo. Depósitos de los residentes en España:
por sectores y detalle por instrumentos

mm de euros

	Por sectores															
	Del cual		I F M s				AAPP		Otros sectores residentes							
	Total	Euros	Del cual		Entida- des de crédito y BE	Fondos del merca- do mo- netario	Admi- nistración Central	Otras Adminis- traciones Públicas	Total	En euros						Monedas distin- tas del euro
			Total	Euros						Total	A la vista	A plazo	del cual Hasta dos años	Con pre- aviso	Cesio- nes tempo- rales	
1=3+7a9	2=4+10	3=5+6	4	5	6	7	8	9=10+16	10	11	12	13	14	15	16	
10	37,5	37,4	33,2	33,1	33,2	0,0	-	0,0	4,3	4,3	0,1	4,2	0,1	0,0	-	-
11	39,9	39,9	31,7	31,7	31,6	0,1	-	0,0	8,2	8,2	0,0	8,1	0,2	0,0	-	-
12	36,6	36,6	28,7	28,7	28,7	-	-	0,0	7,9	7,9	0,0	7,9	0,2	0,0	-	-
13	36,4	36,4	27,8	27,8	27,8	0,0	-	0,0	8,6	8,6	0,0	8,5	0,1	0,1	-	-
14	34,5	32,9	27,0	25,3	27,0	-	-	0,0	7,5	7,5	0,0	7,4	0,0	0,1	-	-
15	36,7	35,3	28,7	27,3	28,7	-	-	0,0	8,0	8,0	0,0	7,9	0,0	0,1	-	-
15 Mar	32,8	31,3	25,5	23,9	25,5	-	-	0,0	7,3	7,3	0,0	7,2	0,0	0,1	-	-
<i>Abr</i>	32,7	31,1	25,4	23,8	25,4	-	-	0,0	7,3	7,3	0,0	7,2	0,0	0,1	-	-
<i>May</i>	33,1	31,4	26,0	24,4	26,0	-	-	0,0	7,0	7,0	0,0	6,9	0,0	0,1	-	-
<i>Jun</i>	33,5	31,7	26,1	24,3	26,1	-	-	0,0	7,4	7,4	0,0	7,3	0,0	0,1	-	-
<i>Jul</i>	33,4	31,9	26,1	24,5	26,1	-	-	0,0	7,3	7,3	0,0	7,3	0,0	0,1	-	-
<i>Ago</i>	33,2	31,6	26,0	24,3	26,0	-	-	0,0	7,2	7,2	0,0	7,2	0,0	0,1	-	-
<i>Sep</i>	33,3	31,8	26,2	24,7	26,2	-	-	0,0	7,2	7,2	0,0	7,1	0,0	0,1	-	-
<i>Oct</i>	34,7	33,3	26,2	24,8	26,2	-	-	0,0	8,5	8,5	0,0	8,4	0,0	0,1	-	-
<i>Nov</i>	35,2	33,6	27,0	25,5	27,0	-	-	0,0	8,1	8,1	0,0	8,0	0,0	0,1	-	-
<i>Dic</i>	36,7	35,3	28,7	27,3	28,7	-	-	0,0	8,0	8,0	0,0	7,9	0,0	0,1	-	-
16 Ene	35,9	34,7	27,9	26,8	27,9	-0,0	-	0,0	7,9	7,9	0,0	7,8	0,0	0,1	-	-
<i>Feb</i>	35,6	34,6	26,8	25,8	26,8	0,0	-	0,0	8,8	8,8	0,0	8,7	0,0	0,1	-	-
<i>Mar</i>	36,2	35,1	26,3	25,2	26,3	-	-	0,0	9,9	9,9	0,0	9,8	0,0	0,1	-	-
<i>Abr</i>	36,7	35,7	27,0	25,9	27,0	-0,0	-	0,0	9,8	9,8	0,0	9,7	0,0	0,1	-	-
<i>May</i>	36,1	34,9	26,5	25,3	26,5	0,0	-	0,0	9,6	9,6	0,0	9,6	0,0	0,1	-	-
<i>Jun</i>	37,7	36,2	28,2	26,7	28,2	-	-	0,0	9,5	9,5	0,0	9,4	0,0	0,1	-	-
<i>Jul</i>	37,7	36,4	28,3	27,0	28,3	-	-	0,0	9,4	9,4	0,0	9,3	0,0	0,1	-	-
<i>Ago</i>	P 36,4	35,1	27,1	25,8	27,1	-	-	0,0	9,3	9,3	0,0	9,2	0,0	0,1	-	-

8. OTRAS INSTITUCIONES FINANCIERAS MONETARIAS

8.F Balance

D) Balance agregado de los componentes
Fondos del mercado monetario

Millones de euros

	Diciembre 1997	Enero 1998	Diciembre 1998			Enero 1999	Agosto 2016
	Balance de FIAMM que son FMM (a)	Balance de FIAMM que son FMM (b)	Balance de FIAMM que son FMM (b)	Balance de FIAMM que no son FMM (b)	Balance total FIAMM	Balance FMM=FIAMM (c)	Balance FMM
	1	2	3	4	5=3+4	6	7
ACTIVO							
A. RESIDENTES EN ESPAÑA	38 050	32 028	26 111	16 750	42 861	40 210	5 116
2. Préstamos y créditos (depósitos y adquisiciones temporales)	22 880	18 036	14 358	7 029	21 386	20 455	2 702
IFM	22 366	17 492	13 947	7 017	20 963	19 784	2 682
Administraciones Públicas	-	-	-	-	-	-	-
Otros residentes	514	545	411	12	423	672	20
3. Valores distintos de acciones y participaciones	15 169	13 991	11 753	9 722	21 475	19 755	2 409
3e. Del cual euros	15 169	13 991	11 745	9 722	21 466	19 755	2 409
IFM	52	79	130	35	165	995	950
3e. Del cual euros	52	79	130	35	165	995	950
Del cual hasta dos años	25	28	118	34	152	969	371
3x. Monedas distintas del euro	-	-	-	-	-	-	-
Administraciones Públicas	14 390	13 237	10 644	9 050	19 694	17 222	1 053
3e. Del cual euros	14 390	13 237	10 636	9 050	19 686	17 222	1 053
Otros residentes	728	676	979	637	1 615	1 538	406
3e. Del cual euros	728	676	979	637	1 615	1 538	406
4. y 5. Instrumentos del mercado monetario, acciones y participaciones	-	-	-	-	-	-	5
B. RESIDENTES EN OTROS PAÍSES DE LA UEM.	1 808	1 959	1 844	3 507	5 352	5 630	2 835
2. Préstamos y créditos (depósitos y adquisiciones temporales)	1 476	1 701	402	81	482	457	-
IFM	1 476	1 701	393	34	427	430	-
Administraciones Públicas	-	-	-	-	-	-	-
Otros residentes	-	-	8	47	55	28	-
3. Valores distintos de acciones y participaciones	332	258	1 443	3 427	4 869	5 172	2 835
3e. Del cual euros	332	258	1 413	3 376	4 789	5 117	2 835
IFM	-	-	193	187	379	475	1 506
3e. Del cual euros	-	-	187	140	327	423	1 506
Del cual hasta dos años	-	-	177	132	309	314	10
3x. Monedas distintas del euro	-	-	6	47	52	52	-
Administraciones Públicas	-	-	1 139	3 089	4 227	4 132	595
3e. Del cual euros	-	-	1 117	3 085	4 202	4 132	595
Otros residentes	332	258	111	152	263	564	734
3e. Del cual euros	332	258	108	152	260	562	734
4. y 5. Instrumentos del mercado monetario, acciones y participaciones	-	-	-	-	-	-	-
C. RESTO DEL MUNDO	676	242	546	1 136	1 682	1 628	1 208
Préstamos y créditos (depósitos y adquisiciones temporales)	-	-	298	881	1 179	1 069	42
3. Valores distintos de acciones y participaciones	676	242	248	255	503	559	1 165
3e. Del cual euros	443	...	45	190	234
5. Acciones y participaciones	-	-	-	-	-	-	-
D. SIN CLASIFICAR	530	382	345	396	741	1 092	13
7. Otros activos	530	382	345	396	741	1 092	13
TOTAL ACTIVO	41 063	34 611	28 846	21 790	50 636	48 560	9 174

8. OTRAS INSTITUCIONES FINANCIERAS MONETARIAS

D) Balance agregado de los componentes
Fondos del mercado monetario

8.F Balance

Millones de euros

	Diciembre 1997 Balance de FIAMM que son FMM (a)	Enero 1998 Balance de FIAMM que son FMM (b)	Diciembre 1998			Enero 1999 Balance FMM=FIAMM (c)	Agosto 2016 Balance FMM
			Balance de FIAMM que son FMM (b)	Balance de FIAMM que no son FMM (b)	Balance total FIAMM 5=3+4		
	1	2	3	4	5=3+4	6	7
PASIVO							
10. Participaciones en los fondos del mercado monetario. Total	40 965	34 526	28 788	21 737	50 525	48 343	9 167
A. RESIDENTES EN ESPAÑA.	40 539	34 167	28 488	21 395	49 883	47 915	9 070
10. Participaciones en los fondos del mercado monetario	40 539	34 167	28 488	21 395	49 883	47 915	9 070
B. RESIDENTES EN OTROS PAÍSES DE LA UEM	352	297	249	126	375	249	52
10. Participaciones en los fondos del mercado monetario	352	297	249	126	375	249	52
C. RESTO DEL MUNDO	74	62	50	216	266	180	45
10. Participaciones en los fondos del mercado monetario	74	62	50	216	266	180	45
D. SIN CLASIFICAR	98	84	58	53	112	216	6
14. Resto de pasivos	98	84	58	53	112	216	6
TOTAL PASIVO	41 063	34 611	28 846	21 790	50 636	48 560	9 174

Fuente: CNMV y elaboración propia

(a) A 31 de diciembre de 1997 los FMM son 106

(b) A 31 de diciembre de 1998 los FMM son los 136 incluidos en la lista aprobada y difundida (en abril de 1998) por el BCE.

(c) A partir de enero de 1999 los FMM se corresponden exactamente con la categoría legal de FIAMM.

8. OTRAS INSTITUCIONES FINANCIERAS MONETARIAS
D) Balance agregado de los componentes

8.91 Fondos del mercado monetario (a)
Balance. Resumen

Fuente: Comisión Nacional del Mercado de Valores y Banco de España

Millones de euros

	Total activo = Total pasivo =2 a 4+9 = 5 a 8+9 = 10+14	Activo								Pasivo				
		Por residencia			Por instrumentos				Rúbricas no clasificadas	Participaciones emitidas (tenedores por residencia)				Otros pasivos no clasificados
		Residentes en España (b)	Residentes en otros países de la UEM	Resto del mundo	Préstamos y créditos: depósitos y adquisiciones temporales	Valores distintos de acciones	Instrumentos del mercado monetario	Acciones y participaciones		Total	Residentes en España	Residentes en otros países de la UEM	Resto del mundo	
1	2	3	4	5	6	7	8	9	10=11+12+13	11	12	13	14	
09	13 526	10 372	2 516	570	5 165	8 293	-	-	68	13 486	13 328	115	43	40
10	8 168	6 822	960	325	4 019	4 088	-	-	61	8 154	8 052	73	29	14
11	8 055	7 012	714	245	2 866	5 104	-	2	83	8 036	7 946	67	22	19
12	6 992	5 746	906	251	1 848	5 055	-	1	89	6 979	6 919	41	19	13
13	8 432	7 325	867	152	2 697	5 644	-	3	88	8 420	8 350	34	36	12
14	7 309	5 492	1 534	239	2 559	4 702	-	4	42	7 299	7 206	58	35	10
15 Jun	6 781	5 035	1 274	436	2 921	3 818	-	6	33	6 769	6 673	59	37	12
<i>Jul</i>	6 969	5 147	1 341	446	2 906	4 025	-	3	29	6 957	6 870	59	29	11
<i>Ago</i>	6 932	5 138	1 333	429	2 856	4 040	-	3	31	6 920	6 826	59	35	12
<i>Sep</i>	7 169	5 241	1 368	525	3 086	4 043	-	5	33	7 162	7 066	60	36	8
<i>Oct</i>	7 331	5 270	1 420	525	3 141	4 071	-	3	113	7 323	7 230	56	36	9
<i>Nov</i>	8 416	5 925	1 695	744	3 629	4 732	-	3	49	8 395	8 282	59	54	22
<i>Dic</i>	8 328	5 816	1 727	754	3 510	4 784	-	3	32	8 320	8 206	66	48	8
16 Ene	8 572	6 002	1 768	762	3 591	4 937	-	3	39	8 555	8 446	63	46	17
<i>Feb</i>	11 073	6 219	1 971	915	3 401	5 701	-	3	1 965	9 129	9 028	55	45	1 944
<i>Mar</i>	9 170	5 913	2 205	1 016	3 388	5 742	-	4	31	9 158	9 057	54	47	12
<i>Abr</i>	9 141	5 612	2 420	1 085	3 364	5 749	-	5	20	9 131	9 030	54	47	11
<i>May</i>	9 110	5 419	2 516	1 152	3 165	5 917	-	5	19	9 094	8 993	54	47	17
<i>Jun</i>	9 279	5 451	2 586	1 219	3 020	6 230	-	5	20	9 269	9 169	54	46	10
<i>Jul</i>	9 195	5 337	2 594	1 231	3 089	6 067	-	5	30	9 181	9 082	53	46	15
<i>Ago</i>	9 174	5 116	2 835	1 208	2 744	6 409	-	5	13	9 167	9 070	52	45	6

(a) Hasta el 31/12/97, 107 FIAMM se clasificaban como FMM. Desde el 1/1/98 hasta el 31/12/98, 136 FIAMM se clasificaban como FMM. Desde el 1/1/99 todos los FIAMM han pasado a clasificarse como FMM.

(b) Columna que tiene desarrollo en un cuadro posterior

8. OTRAS INSTITUCIONES FINANCIERAS MONETARIAS
D) Balance agregado de los componentes

8.92 Fondos del mercado monetario
Activo. Residentes en España

Fuente: COMISIÓN NACIONAL DEL MERCADO DE VALORES y BANCO DE ESPAÑA

Millones de euros

	TOTAL	Préstamos y créditos (depósitos y adquisiciones temporales)				Valores distintos de acciones								Instrumentos del mercado monetario, acciones y participaciones
		Total	IFM	AAPP	Otros sectores residentes	Del cual		Del cual		Del cual		Del cual		
						Euros	IFM	Euros	AAPP	Euros	Otros sectores residentes	Euros		
													6	
1=2+6+14	2	3	4	5	6	7	8	9	10	11	12	13	14	
09	10 372	5 165	5 030	-	135	5 207	5 207	1 507	1 507	3 015	3 015	685	685	-
10	6 822	4 004	3 937	-	67	2 818	2 818	993	993	1 552	1 552	273	273	-
11	7 012	2 866	2 855	-	10	4 147	4 147	1 162	1 162	2 796	2 796	188	188	-
12	5 746	1 846	1 823	-	23	3 899	3 899	1 142	1 142	2 525	2 525	231	231	1
13	7 325	2 677	2 675	-	1	4 646	4 646	850	850	3 455	3 455	342	342	3
14	5 492	2 559	2 559	-	-	2 929	2 929	1 007	1 007	1 354	1 354	569	569	4
15 Jun	5 035	2 904	2 904	-	-	2 124	2 124	752	752	844	844	529	529	6
<i>Jul</i>	5 147	2 889	2 889	-	-	2 255	2 255	871	871	868	868	516	516	3
<i>Ago</i>	5 138	2 840	2 840	-	-	2 295	2 295	951	951	861	861	484	484	3
<i>Sep</i>	5 241	3 028	3 028	-	-	2 209	2 209	894	894	801	801	514	514	5
<i>Oct</i>	5 270	3 074	3 073	-	1	2 193	2 193	907	907	763	763	523	523	3
<i>Nov</i>	5 925	3 570	3 569	-	1	2 352	2 348	1 009	1 009	733	733	611	607	3
<i>Dic</i>	5 816	3 451	3 451	-	-	2 362	2 362	1 069	1 069	737	737	556	556	3
16 Ene	6 002	3 549	3 549	-	-	2 450	2 450	1 144	1 144	728	728	578	578	3
<i>Feb</i>	6 219	3 359	3 359	-	-	2 858	2 858	1 256	1 256	958	958	643	643	3
<i>Mar</i>	5 913	3 345	3 345	-	-	2 563	2 563	1 118	1 118	938	938	507	507	4
<i>Abr</i>	5 612	3 321	3 321	-	-	2 286	2 286	1 042	1 042	944	944	300	300	5
<i>May</i>	5 419	3 123	3 123	-	-	2 291	2 291	1 040	1 040	949	949	302	302	5
<i>Jun</i>	5 451	2 977	2 972	-	6	2 468	2 468	972	972	1 135	1 135	361	361	5
<i>Jul</i>	5 337	3 047	3 025	-	22	2 285	2 285	951	951	1 021	1 021	313	313	5
<i>Ago</i>	5 116	2 702	2 682	-	20	2 409	2 409	950	950	1 053	1 053	406	406	5

NOTAS A LOS CUADROS DEL CAPÍTULO 8. OTRAS INSTITUCIONES FINANCIERAS MONETARIAS

Algunas rúbricas de los balances de las instituciones financieras monetarias según los estados de la zona del euro, que se publican en los capítulos 6 y 8 del Boletín Estadístico, registran cambios en diciembre de 2014 debido a la entrada en vigor de una nueva regulación contable. Estas modificaciones afectan exclusivamente a la forma de presentación de parte de la información y no inciden ni en las rúbricas de créditos y depósitos ni reflejan ningún cambio patrimonial en los balances de las entidades.

En concreto, la entrada en vigor de la Circular 5/2014, de 28 de noviembre, del Banco de España, por la que se modifica la Circular 4/2004, de 22 de diciembre, a entidades de crédito, sobre normas de información financiera pública y reservada, y modelos de estados financieros, y que incorpora los requerimientos estadísticos que fija la regulación del Banco Central Europeo¹, da lugar a un cambio en la presentación de algunas rúbricas del balance de los estados de la zona del euro. Este cambio supone que, a partir de diciembre de 2014, que son los datos que ahora se publican, y salvo los préstamos y depósitos, que siguen presentándose por el principal, el resto de rúbricas comienzan a difundirse según su valor en libros, avanzando así en el proceso de armonización con la información que se recoge con fines supervisores. Esto implica que, desde esa fecha, rúbricas como las "Acciones y participaciones" del activo se presentan neteadas de sus correcciones de valoración, y, a su vez, estas correcciones dejan de llevarse a la rúbrica de "Capital y reservas", como ocurría hasta ahora (véanse cuadros 8.2 y 8.3). Este cambio explica el grueso de la variación que se observa en diciembre de 2014 en el tamaño del balance total y en el de algunos componentes, como la cifra de acciones y participaciones o la de capital y reservas.

Cuadro 8.A

a. Fuente: CNMV. Las series históricas mensuales de las principales rúbricas se publican en el sitio web del Banco de España, www.bde.es apartado: Boletín Estadístico, cuadros 8.91 y 8.92.

Cuadro 8.1

- Véase detalle en los cuadros 8.2 y 8.3.
- Véase detalle en los cuadros 8.31 a 8.34.
- Véanse detalles en los cuadros 8.41 a 8.44.
- Véanse detalles en los cuadros 8.51 a 8.54.
- Véanse detalles en los cuadros 8.91 y 8.92.

Cuadro 8.2

- Véase detalle en el cuadro 8.4.
- Véase detalle en el cuadro 8.6.
- Véase detalle en el cuadro 8.8.
- Hasta noviembre de 2014, incluye sólo participaciones en FMM, desde diciembre de 2014 incluye participaciones en fondos de inversión.
- Hasta noviembre de 2014, incluye participaciones en el capital y participaciones en fondos de inversión que no son FMM, desde diciembre de 2014 incluye participaciones en el capital.

Cuadro 8.3

- Coincide con la suma de la columna 1 del cuadro 8.9 y la columna 11 del cuadro 8.91.
- Coincide con la suma de la columna 1 del cuadro 8.11 y la columna 12 del cuadro 8.91.
- Coincide con la suma de la columna 1 del cuadro 8.13 y la columna 13 del cuadro 8.91.
- Véase detalle en cuadro 8.13.
- Coincide con la suma de la columna 1 del cuadro 8.9, la columna 1 del cuadro 8.11 y la columna 1 del cuadro 8.13.
- Véase detalle por tenedores en cuadro 8.91, columnas 11 a 13.

Cuadro 8.4

- Véase detalle en el cuadro 8.14.
- Véase detalle en el cuadro 8.15.
- Hasta noviembre de 2014, incluye sólo participaciones en FMM, desde diciembre de 2014 incluye participaciones en fondos de inversión.
- Hasta noviembre de 2014, incluye participaciones en el capital y participaciones en fondos de inversión que no son FMM, desde diciembre de 2014 incluye participaciones en el capital.

Cuadro 8.6

- Véase detalle en el cuadro 8.7.
- Hasta noviembre de 2014, incluye sólo participaciones en FMM, desde diciembre de 2014 incluye participaciones en fondos de inversión.
- Hasta noviembre de 2014, incluye participaciones en el capital y participaciones en fondos de inversión que no son FMM, desde diciembre de 2014 incluye participaciones en el capital.

Cuadro 8.8

- Hasta noviembre de 2014, incluye sólo participaciones en FMM, desde diciembre de 2014 incluye participaciones en fondos de inversión.
- Hasta noviembre de 2014, incluye participaciones en el capital y participaciones en fondos de inversión que no son FMM, desde diciembre de 2014 incluye participaciones en el capital.

Cuadro 8.9

- Véase detalle en los cuadros 8.14 y 8.16.
- Véase detalle en los cuadros 8.10, 8.15.

Cuadro 8.11

a. Véase detalle en el cuadro 8.12.

Cuadro 8.13

a. Hasta diciembre de 1998, el importe de las cesiones temporales está incluido en la columna 3.

Cuadro 8.14

a. Véase detalle en el cuadro 8.16.

Cuadro 8.15

a. Véase detalle en los cuadros 8.17 y 8.20.

Cuadro 8.17

a. Únicamente incluye cesiones temporales.

Cuadro 8.18

a. Coincide con la suma de la columnas 6 y 14 del cuadro 8.19.

Cuadro 8.19

a. Véase otro detalle en el cuadro 8.18 Esta serie está disponible con periodicidad mensual en archivos csv.

b. Hasta diciembre de 2013 se incluyen créditos con garantía hipotecaria. Después de esta fecha, se incluyen créditos que cuenten con una garantía real inmobiliaria, incluidas las instrumentadas como arrendamientos financieros, cualquiera que sea el inmueble recibido en garantía. Estas columnas se corresponden con las columnas 6 a 7 del cuadro 4.13.

c. A partir de la edición de junio de 2014, se ha producido una reclasificación de las entidades de contrapartida central, cuyos importes se han incorporado para toda la serie histórica.

d. Esta columna coincide con la columna 13 del cuadro 4.13.

e. Esta columna coincide con la columna 8 del cuadro 4.13.

f. Esta serie está disponible con periodicidad mensual en archivos csv.

g. Esta columna coincide con la columna 9 del cuadro 4.13.

h. Esta columna coincide con la columna 4 del cuadro 4.13 y con la columna 7 del cuadro 8.18. Esta serie está disponible con periodicidad mensual en archivos csv.

Cuadro 8.20

a. Incluye únicamente pactos de recompra

Cuadro 8.21

a. A más de tres meses.

Cuadro 8.22

a. A más de tres meses.

Cuadro 8.23

a. Importes dispuestos de los créditos renovables. Entendidos como aquellos préstamos y créditos distintos de los instrumentados como tarjetas de crédito que tienen las siguientes características: 1) el prestatario puede usar o retirar fondos hasta un límite de crédito previamente aprobado sin tener que avisar con antelación al prestamista; 2) el importe de crédito disponible puede aumentar o disminuir conforme se obtengan los fondos prestados y se devuelven; 3) el crédito puede utilizarse repetidamente, y 4) no existe obligación de reembolso periódico de los fondos. Está partida también incluye los importes de los descubiertos, es decir, los saldos deudores en las cuentas corrientes.

b. Importes dispuestos por medio de tarjetas de débito diferido o tarjetas de crédito para las que los titulares no hayan solicitado el pago aplazado, con un tipo de interés del 0% entre la fecha de disposición y la de reembolso.

c. Importes dispuestos por medio de tarjetas de crédito para las que los titulares hayan solicitado el pago aplazado, con un tipo de interés normalmente por encima del 0%.

d. Importes de los depósitos a la vista que son transferibles directamente para realizar pagos a terceros por los medios de pago habituales, como transferencias, cheques, órdenes bancarias, adeudos en cuenta, tarjetas de crédito o de débito, transacciones de dinero electrónico u otros medios similares, sin demora, restricción o penalización significativas.

Cuadro 8.24

a. Hasta noviembre de 2014, incluye sólo participaciones en FMM, desde diciembre de 2014 incluye participaciones en fondos de inversión.

b. Hasta noviembre de 2014, incluye participaciones en el capital y participaciones en fondos de inversión que no son FMM, desde diciembre de 2014 incluye participaciones en el capital.

Cuadro 8.31

a. Columna que tiene desarrollo en el cuadro 8.33.

b. Hasta noviembre de 2014, incluye sólo participaciones en FMM, desde diciembre de 2014 incluye participaciones en fondos de inversión.

c. Hasta noviembre de 2014, incluye participaciones en el capital y participaciones en fondos de inversión que no son FMM, desde diciembre de 2014 incluye participaciones en el capital.

Cuadro 8.32

a. Columna que tiene desarrollo en el cuadro 8.34.

Cuadro 8.33

- a. Hasta noviembre de 2014, incluye sólo participaciones en FMM, desde diciembre de 2014 incluye participaciones en fondos de inversión.
- b. Hasta noviembre de 2014, incluye participaciones en el capital y participaciones en fondos de inversión que no son FMM, desde diciembre de 2014 incluye participaciones en el capital.

Cuadro 8.C

- a. El sistema de reservas mínimas (coeficiente de caja) de la zona del euro entró en vigor a principios de enero de 1999. Este apéndice al cuadro 8.A pretende describir cuál es el ámbito conceptual del sistema de reservas mínimas en la zona del euro, que se basa en la información procedente del balance mensual de las entidades de crédito, es decir, de las instituciones que figuran en el cuadro 8.A columna b.
- b. Las discrepancias que pudiera haber entre los datos que figuran en la columna 2 y la suma de los códigos que figuran en la columna de conceptos se deben al desfase temporal entre la actualización de los balances (cuadro 8.C) y sus desarrollos en series históricas, y la de los pasivos computables en el coeficiente de reservas mínimas (cuadro 8.45).

Cuadro 8.41

- a. Columna que tiene desarrollo en el cuadro 8.43.
- b. Hasta noviembre de 2014, incluye sólo participaciones en FMM, desde diciembre de 2014 incluye participaciones en fondos de inversión.
- c. Hasta noviembre de 2014, incluye participaciones en el capital y participaciones en fondos de inversión que no son FMM, desde diciembre de 2014 incluye participaciones en el capital.

Cuadro 8.42

- a. Columna que tiene desarrollo en el cuadro 8.44.

Cuadro 8.43

- a. Hasta noviembre de 2014, incluye sólo participaciones en FMM, desde diciembre de 2014 incluye participaciones en fondos de inversión.
- b. Hasta noviembre de 2014, incluye participaciones en el capital y participaciones en fondos de inversión que no son FMM, desde diciembre de 2014 incluye participaciones en el capital.

Cuadro 8.51

- a. Columna que tiene desarrollo en el cuadro 8.53.
- b. Hasta noviembre de 2014, incluye sólo participaciones en FMM, desde diciembre de 2014 incluye participaciones en fondos de inversión.
- c. Hasta noviembre de 2014, incluye participaciones en el capital y participaciones en fondos de inversión que no son FMM, desde diciembre de 2014 incluye participaciones en el capital.

Cuadro 8.52

- a. Columna que tiene desarrollo en el cuadro 8.54.

Cuadro 8.53

- a. Hasta noviembre de 2014, incluye sólo participaciones en FMM, desde diciembre de 2014 incluye participaciones en fondos de inversión.
- b. Hasta noviembre de 2014, incluye participaciones en el capital y participaciones en fondos de inversión que no son FMM, desde diciembre de 2014 incluye participaciones en el capital.

Cuadro 8.F

- a. A 31 de diciembre de 1997 los FMM son 106.
- b. A 31 de diciembre de 1998 los FMM son los 136 incluidos en la lista aprobada y difundida (en abril de 1998) por el BCE.
- c. A partir de enero de 1999 los FMM se corresponden exactamente con la categoría de FIAMM.

Cuadro 8.91

- a. Hasta el 31/12/97, 107 FIAMM se clasificaban como FMM. Desde el 1/1/98, 136 FIAMM se clasificaban como FMM. Desde el 1/1/99 todos los FIAMM han pasado a clasificarse como FMM.
- b. Columna que tiene desarrollo en un cuadro posterior.

¹ Reglamento (UE) n° 1071/2013 del Banco Central Europeo relativo al balance del sector de las instituciones financieras monetarias, de 24 de septiembre de 2013

CAPÍTULO 9 INSTITUCIONES FINANCIERAS NO MONETARIAS, EXCEPTO EMPRESAS DE SEGUROS
Y FONDOS DE PENSIONES

9. INSTITUCIONES FINANCIERAS NO MONETARIAS (a)
B) Otros intermediarios financieros: Instituciones de inversión colectiva (b)
Balances

9.24 Pasivos por tenedores
Valoración de pasivos
según SEC 95

CNMV. Valoración según SEC 95

Millones de euros

	Total 1=2+6+10	Acciones				Participaciones				Otras cuentas pendientes de pago 10
		Total 2= 3 a 5	Sociedades no financieras, hogares e ISFLSH 3	Instituciones financieras 4	Resto del mundo 5	Total 6=7 a 9	Sociedades no financieras, hogares e ISFLSH 7	Instituciones financieras 8	Resto del mundo 9	
01	162 242	23 709	18 826	4 883	-	137 493	112 481	22 581	2 431	1 040
02	141 491	19 521	15 539	3 982	-	121 367	96 763	21 921	2 682	603
03	181 254	27 463	22 687	4 776	-	152 573	117 179	32 258	3 136	1 219
04 /	198 018	27 081	22 307	4 774	-	169 144	129 374	36 351	3 419	1 793
04 //	196 193	23 636	19 431	4 205	-	171 087	130 398	37 255	3 434	1 470
04 ///	204 841	25 103	20 586	4 517	-	178 100	141 837	32 393	3 870	1 638
05 /	213 572	25 773	21 215	4 558	-	186 060	150 021	32 305	3 733	1 740
05 //	222 994	26 461	21 772	4 689	-	194 567	156 442	34 343	3 782	1 966
05 ///	233 564	27 754	22 820	4 934	-	203 669	164 915	35 089	3 665	2 141
05 ///	237 253	27 610	22 716	4 894	-	207 450	169 351	34 395	3 704	2 193
06 /	268 049	28 691	23 589	5 102	-	237 410	195 470	37 695	4 245	1 948
06 //	264 264	27 944	22 976	4 968	-	234 879	192 364	38 314	4 201	1 441
06 ///	275 414	29 200	23 989	5 211	-	244 734	202 274	37 720	4 740	1 480
06 ///	302 536	30 076	24 731	5 345	-	270 301	225 581	39 584	5 136	2 159
07 /	307 131	31 516	25 924	5 592	-	273 422	228 073	40 143	5 206	2 193
07 //	311 810	32 792	26 966	5 826	-	276 600	229 351	41 856	5 393	2 418
07 ///	305 681	32 360	26 617	5 743	-	270 736	222 421	43 217	5 099	2 584
07 ///	289 782	31 482	25 629	5 852	-	256 055	208 688	42 719	4 647	2 246
08 /	229 050	29 056	21 873	7 183	-	197 834	158 181	36 585	3 067	2 160
08 //	211 943	28 415	21 649	6 767	-	181 725	143 418	34 389	3 919	1 802
08 ///	196 649	27 140	20 902	6 238	-	167 738	133 894	30 245	3 599	1 772

(a) Excepto Empresas de seguros y fondos de pensiones.

(b) IIC en valores mobiliarios, excepto Fondos del mercado monetario considerados IFMs que figuran en los cuadros 8.F, 8.91 y 8.92

9. INSTITUCIONES FINANCIERAS NO MONETARIAS (a)
B) Otros intermediarios financieros: Sociedades de valores
Balances

9.31 Activo y pasivo
Valoración de activos financieros
y pasivos según SEC 95

CNMV. Valoración según SEC 95

Millones de euros

	Activos financieros					Pro memoria: activos no financieros (b)	Pasivos					Activos financieros netos 13= 1 - 7	
	Total 1=2 a 5	Sociedades no financieras 2	Administraciones Públicas 3	Instituciones financieras 4	Resto del mundo 5		Total 7=8+9+10 +12	Acciones 8	Préstamos 9	Cesiones temporales de activos 10			Otras cuentas pendientes de pago 12
										Total 11	De las cuales con Instituciones financieras 11		
01	11 361	3 360	66	7 809	126	89	10 499	1 198	-	7 032	6 222	2 269	862
02	10 044	1 171	49	8 562	263	73	10 009	1 116	-	7 553	6 760	1 340	36
03	10 288	2 061	49	7 370	807	61	10 229	996	1 915	6 490	5 796	828	59
04 /	11 876	1 996	61	8 828	991	58	12 917	1 100	1 956	7 935	7 306	1 926	-1 041
04 //	11 272	2 133	34	8 087	1 018	56	11 691	1 150	1 690	7 297	6 679	1 554	-419
04 ///	9 662	1 818	52	6 382	1 411	54	10 043	1 104	1 918	5 574	4 971	1 447	-380
05 /	12 385	1 905	51	9 006	1 422	46	13 128	1 157	1 720	8 193	7 588	2 059	-743
05 //	15 047	2 706	62	9 268	3 011	45	13 601	1 198	2 115	8 119	7 518	2 170	1 446
05 ///	13 016	2 437	1	6 846	3 732	44	11 625	1 287	2 743	5 969	5 329	1 626	1 391
05 ///	12 212	2 120	1	6 405	3 685	43	10 669	1 206	3 029	5 421	4 734	1 013	1 542
06 /	12 890	2 657	1	6 849	3 383	42	11 447	1 283	2 878	5 921	5 257	1 365	1 443
06 //	12 042	2 215	4	6 435	3 388	42	10 808	1 261	2 493	5 855	5 147	1 198	1 235
06 ///	16 115	5 271	62	7 184	3 598	41	13 970	1 497	3 054	5 185	4 178	4 234	2 144
06 ///	16 168	3 862	7	7 765	4 533	40	14 292	1 355	4 522	5 270	4 050	3 145	1 876
07 /	14 809	3 169	7	7 079	4 553	40	13 379	1 679	3 716	5 706	4 388	2 277	1 430
07 //	18 040	3 230	30	9 219	5 560	43	16 590	1 771	5 321	7 421	6 416	2 078	1 450
07 ///	19 494	4 631	76	8 951	5 836	43	18 068	1 890	5 935	7 036	5 732	3 207	1 426
07 ///	21 833	5 006	1	10 884	5 942	45	20 509	1 633	5 918	8 777	7 526	4 181	1 324
08 /	20 183	3 410	1	12 588	4 184	50	19 675	1 865	4 157	11 301	9 763	2 353	508
08 //	20 487	2 882	1	14 118	3 486	50	20 398	1 816	3 154	13 257	11 599	2 172	88
08 ///	16 775	3 086	1	10 969	2 719	50	16 510	1 864	2 821	9 852	8 191	1 974	265

(a) Excepto Empresas de seguros y fondos de pensiones.

(b) Datos según balance.

9. INSTITUCIONES FINANCIERAS NO MONETARIAS (a)
B) Otros intermediarios financieros: Sociedades de valores
Balances

9.32 Activos financieros
Detalle

CNMV. Valoración según SEC 95 (b)

Millones de euros

	Sociedades no financieras															Administraciones Públicas		Instituciones financieras						Resto del mundo		
	Total	Cartera de valores					Otras cuentas pendientes de cobro	Total	Cartera de valores:	Valores distintos de acciones	Total	Cartera de valores			Efectivo y depósitos (c)	Préstanos	Otras cuentas pendientes de cobro	Cartera de valores								
		Total	Valores distintos de acciones	Acciones y otras participaciones	Total	Valores distintos de acciones						Acciones y otras participaciones	Total	Valores distintos de acciones				Acciones y otras participaciones	Total	Valores distintos de acciones	Acciones y otras participaciones	Total	Valores distintos de acciones	Acciones y otras participaciones		
																									4	5
2+7+10+17=1	3+6=2	4+5=3	4	5	6	7	8	9	10	11	12	13	14	15	16	17	18									
01	11 361	3 360	1 835	3	1 832	1 525	66	66	7 809	383	10	372 7 153	23	250	126	3	123									
02	10 044	1 171	461	13	448	711	49	49	8 562	175	55	120 8 127	110	150	263	7	255									
03	10 288	2 061	979	7	972	1 082	49	49	7 370	346	161	184 6 721	115	188	807	17	791									
04	9 662	1 818	573	10	564	1 244	52	52	6 382	660	490	170 5 540	58	124	1 411	27	1 383									
05 I	12 385	1 905	488	10	478	1 417	51	51	9 006	700	545	155 8 046	136	124	1 422	27	1 395									
II	15 047	2 706	1 130	0	1 130	1 576	62	62	9 268	804	363	440 8 139	202	124	3 011	1 538	1 474									
III	13 016	2 437	502	0	502	1 935	1	1	6 846	502	342	160 6 049	171	124	3 732	1 431	2 302									
IV	12 212	2 120	494	0	494	1 626	1	1	6 405	659	509	150 5 428	194	124	3 685	1 324	2 362									
06 I	12 890	2 657	583	0	583	2 074	1	1	6 849	1 071	908	163 5 331	323	124	3 383	1 224	2 159									
II	12 042	2 215	575	0	574	1 641	4	4	6 435	1 270	1 120	150 4 497	544	124	3 388	1 140	2 248									
III	16 115	5 271	2 293	0	2 293	2 977	62	62	7 184	2 442	1 267	1 175 4 350	268	124	3 598	1 073	2 525									
IV	16 168	3 862	1 514	0	1 514	2 348	7	7	7 765	2 544	1 056	1 488 4 620	451	150	4 533	1 029	3 504									
07 I	14 809	3 169	627	0	627	2 542	7	7	7 079	1 315	1 102	213 5 021	593	150	4 553	979	3 573									
II	18 040	3 230	511	0	511	2 719	30	30	9 219	1 684	1 478	206 6 563	822	150	5 560	952	4 609									
III	19 494	4 631	631	0	630	4 001	76	76	8 951	1 552	1 371	181 6 796	454	150	5 836	920	4 916									
IV	21 833	5 006	786	0	786	4 220	1	1	10 884	1 331	924	407 9 069	333	150	5 942	867	5 075									
08 I	20 183	3 410	568	0	568	2 842	1	1	12 588	1 147	1 016	13010 854	437	150	4 184	794	3 390									
II	20 487	2 882	627	0	626	2 255	1	1	14 118	1 031	682	34812 627	310	150	3 486	733	2 752									
III	16 775	3 086	570	1	569	2 516	1	1	10 969	1 866	1 699	167 8 650	303	150	2 719	608	2 111									

(a) Excepto Empresas de seguros y fondos de pensiones.

(b) La CNMV difunde la información a valor contable de los balances tanto de Sociedades de Valores como de Agencias de Valores.

(c) Incluidas adquisiciones temporales de activos.

9. INSTITUCIONES FINANCIERAS NO MONETARIAS (a)
C) Auxiliares financieros (b)
Balances

9.41 Balances oficiales
Total activo y pasivo por
agrupaciones institucionales

BE, CNMV, DGSPF

Millones de euros y %

	Auxiliares financieros											% sobre Total Auxiliares financieros			
	Total	Fondos garantía de depósitos	Gestoras de fondos de inversión y de cartera	Agencias de valores	Sociedades de garantía recíproca	Gestoras fondos de pensiones (c)	Sociedades de tasación	Gestoras de fondos de capital riesgo	CLEA (d)	Establecimientos cambio moneda extranjera	Rectoras bolsas y derivad. AIAF y SCLV	Fondos garantía depósitos	Gestoras ras de fondos de inversión y de cartera	Agencias de valores	Resto de Auxiliares financieros
01	9 845	3 901	2 046	375	320	511	100	...	120	...	2 473	39,63	20,78	3,81	35,79
02	9 364	4 314	1 841	456	358	482	134	...	-	...	1 779	46,07	19,66	4,87	29,40
03	10 283	4 672	1 824	474	404	497	173	...	-	...	2 240	45,43	17,74	4,60	32,22
04 II	10 814	5 020	1 878	584	423	497	173	...	-	...	2 240	46,42	17,36	5,40	30,82
III	10 995	5 147	1 891	590	445	511	173	...	-	...	2 240	46,81	17,20	5,36	30,63
IV	11 206	5 276	1 925	620	461	511	173	...	-	...	2 240	47,08	17,18	5,54	30,20
05 I	11 494	5 527	1 926	639	479	511	173	...	-	...	2 240	48,08	16,75	5,56	29,60
II	11 800	5 669	2 052	676	479	511	173	...	-	...	2 240	48,04	17,39	5,73	28,83
III	12 053	5 812	2 049	772	496	511	173	...	-	...	2 240	48,22	17,00	6,41	28,37
IV	11 841	5 425	2 159	801	532	511	173	...	-	...	2 240	45,81	18,24	6,77	29,18
06 I	12 153	5 530	2 159	976	564	511	173	...	-	...	2 240	45,50	17,77	8,03	28,70
II	12 258	5 637	2 168	885	564	511	252	...	-	...	2 240	45,99	17,69	7,22	29,10
III	12 493	5 745	2 170	968	607	511	252	...	-	...	2 240	45,98	17,37	7,75	28,90
IV	13 908	5 853	2 573	911	650	511	252	...	-	...	3 158	42,08	18,50	6,55	32,87
07 I	14 377	5 966	2 569	1 000	677	730	277	...	-	...	3 158	41,50	17,87	6,95	33,68
II	15 612	6 082	3 592	1 097	677	730	277	...	-	...	3 158	38,95	23,01	7,02	31,01
III	15 785	6 198	3 594	1 090	738	730	277	...	-	...	3 158	39,26	22,77	6,91	31,06
IV	15 085	6 314	2 670	1 113	748	730	277	...	-	...	3 233	41,86	17,70	7,38	33,06
08 I	2 674	281	760	-
II	4 086	269	768	-
III	4 086	250	768	-

(a) Excepto Empresas de seguros y fondos de pensiones.

(b) Dadas las peculiaridades de estos auxiliares a la intermediación financiera, se debe tener en cuenta que las entidades que aquí figuran son aquellas para las que hasta el momento de aparición de esta publicación, se dispone de información en los registros estadísticos del Banco de España.

(c) Entidades gestoras puras.

(d) CLEA: Comisión Liquidadora de Entidades Aseguradoras. La Ley 44/2002 suprime este organismo cuyas funciones asume el Consorcio de Compensación de Seguros.

9. INSTITUCIONES FINANCIERAS NO MONETARIAS (a)
C) Auxiliares financieros
Balances
BE, CNMV, DGSFP. Valoración según SEC 95
**9.42 Activo y pasivo
Valoración de activos financieros y pasivos según SEC 95**
Millones de euros

	Activos financieros					Promemoria: Activos no financieros	Pasivos					Activos financieros netos
	Total	Sociedades no financieras, hogares e ISFLSH	Instituciones financieras	Administraciones Públicas	Resto del mundo		Total	Depósitos y préstamos de Instituciones financieras	Acciones	Derivados financieros	Otras cuentas pendientes de pago	
	1=2a5	2	3	4	5	6	7=8a10	8	9	10	11	12=1-7
01	10 389	2 086	3 389	4 874	40	168	5 837	124	2 578	...	3 136	4 552
02	9 594	1 376	2 860	5 318	41	188	5 033	162	2 598	...	2 273	4 562
03	10 518	1 175	3 334	5 930	79	211	5 587	219	2 628	-0	2 740	4 931
04 /	11 101	1 220	3 557	6 242	82	206	5 808	172	2 690	0	2 946	5 293
04 //	11 326	1 196	3 620	6 418	93	208	5 831	173	2 722	0	2 936	5 496
04 /V	11 526	968	3 763	6 698	97	206	5 925	254	2 731	0	2 940	5 602
05 /	11 261	860	3 789	6 511	101	206	5 599	259	2 738	-	2 602	5 661
05 //	11 403	731	3 905	6 666	101	204	6 172	250	2 798	0	3 124	5 231
05 /V	11 588	688	4 084	6 706	109	204	6 364	315	2 824	-0	3 226	5 223
06 /	11 927	841	4 465	6 510	111	202	6 564	278	2 969	0	3 316	5 364
06 /	12 542	1 225	4 649	6 541	127	205	6 887	342	3 028	0	3 517	5 656
06 //	12 453	1 076	4 621	6 634	123	222	6 863	287	3 075	0	3 501	5 590
06 /V	12 717	938	4 903	6 754	122	219	9 543	311	5 597	-0	3 635	3 174
07 /	14 287	1 679	5 565	6 910	133	181	10 224	415	5 713	-	4 095	4 063
07 /	15 279	2 507	5 684	6 946	141	190	10 893	413	6 210	-	4 271	4 385
07 //	16 243	2 899	6 196	7 006	141	363	12 635	384	7 620	0	4 632	3 607
07 /V	16 667	3 129	6 223	7 176	139	364	12 705	433	7 701	-0	4 571	3 963
08 /	16 423	1 799	7 350	7 139	135	205	12 044	428	7 269	0	4 347	4 379
08 /	15 519	1 712	6 463	7 195	149	201	9 933	231	5 896	-0	3 805	5 586
08 //	16 977	2 686	6 937	7 219	135	299	10 561	285	6 496	-0	3 780	6 416
08 /V	17 430	3 007	6 902	7 396	125	299	9 734	285	6 017	0	3 432	7 696

(a) Excepto Empresas de seguros y fondos de pensiones.

9. INSTITUCIONES FINANCIERAS NO MONETARIAS
C) Auxiliares financieros: Sociedades de Tasación
Datos de actividad de las tasadoras
BE
Número en miles
**9.50 Distribución de tasaciones:
número de tasaciones**

	Total tasaciones	Tasaciones de bienes inmuebles													
		Total	Terrenos				Edificios completos (a)								
			Total	Suelo urbano	Fincas rústicas	Suelo no urbanizable (b)	Total	De uso residencial			De uso terciario			Industriales	Otros
								Total	de primera residencia	de segunda residencia	Total	de oficinas	de uso comercial		
1=2+25	2=3+7+16+23+24	3=4 a 6	4	5	6	7=8+11+14+15	8=9+10	9	10	11=12+13	12	13	14	15	
07	1 518,9	1 510,8	72,5	50,8	19,0	2,7	92,1	48,5	45,8	2,7	8,4	3,5	4,9	25,4	9,8
08	1 104,6	1 093,0	72,3	48,5	20,7	3,1	70,2	27,8	26,0	1,8	12,2	6,0	6,2	22,4	7,8
09	1 062,9	1 043,8	77,4	49,6	24,8	3,0	61,0	20,2	18,9	1,3	12,7	6,8	5,9	21,5	6,6
10	976,8	964,1	64,0	39,0	23,4	1,7	44,8	17,9	16,6	1,3	4,7	1,6	3,1	16,1	6,0
11	774,0	760,0	59,8	38,0	20,5	1,4	44,3	19,5	18,3	1,2	4,6	1,7	2,9	15,6	4,7
12	758,5	751,6	66,2	43,8	21,2	1,3	49,4	22,2	20,4	1,8	5,7	2,4	3,3	15,9	5,6
13	657,2	651,1	65,0	43,2	21,2	0,7	45,8	18,7	17,4	1,3	5,1	1,9	3,2	17,2	4,9
14	798,4	792,7	84,6	57,4	26,3	0,9	53,9	21,5	19,5	2,0	5,2	2,1	3,1	20,9	6,3
15	953,6	947,7	111,2	78,6	31,6	1,0	64,9	23,5	21,4	2,2	4,5	1,8	2,6	28,9	8,0
16	A 254,2	252,6	22,7	15,3	7,2	0,2	16,9	7,2	6,3	0,9	1,1	0,4	0,7	5,9	2,7
12 /V	227,2	224,0	19,6	13,7	5,6	0,3	16,0	6,8	6,3	0,6	2,3	1,2	1,1	4,7	2,2
13 /	154,4	151,5	15,4	10,1	5,1	0,2	12,0	4,9	4,6	0,3	1,4	0,5	0,9	4,4	1,3
13 //	171,1	169,9	16,5	10,6	5,7	0,2	11,4	4,5	4,1	0,3	1,2	0,4	0,8	4,5	1,2
13 /V	138,4	137,7	14,6	9,8	4,7	0,1	8,7	3,3	3,1	0,3	1,0	0,3	0,6	3,4	1,0
14 /	193,3	191,9	18,6	12,8	5,7	0,2	13,7	5,9	5,5	0,4	1,5	0,6	0,9	5,0	1,4
14 /	194,9	193,5	17,2	11,6	5,5	0,2	12,2	5,1	4,9	0,2	1,5	0,6	0,9	4,3	1,2
14 //	208,8	207,3	21,6	14,2	7,0	0,3	14,1	5,3	5,0	0,3	1,5	0,6	1,0	5,6	1,7
14 /V	168,6	167,8	19,9	13,5	6,2	0,2	12,2	5,0	4,1	1,0	0,8	0,3	0,5	4,9	1,4
15 /	226,2	224,2	26,0	18,2	7,5	0,3	15,5	6,0	5,5	0,5	1,4	0,7	0,7	6,1	2,0
15 /	195,5	194,3	24,3	16,5	7,5	0,3	13,0	4,6	4,2	0,4	0,9	0,4	0,6	5,8	1,6
15 //	231,2	229,5	21,9	14,0	7,8	0,2	13,3	5,0	4,6	0,4	0,9	0,4	0,6	6,1	1,3
15 /V	238,6	237,9	30,2	22,0	8,0	0,2	15,8	5,9	5,4	0,5	1,1	0,4	0,6	6,7	2,1
16 /	288,3	286,1	34,8	26,2	8,3	0,3	22,8	8,0	7,2	0,8	1,5	0,7	0,9	10,3	3,0
16 /	254,2	252,6	22,7	15,3	7,2	0,2	16,9	7,2	6,3	0,9	1,1	0,4	0,7	5,9	2,7

Véanse notas al final del capítulo.

9. INSTITUCIONES FINANCIERAS NO MONETARIAS
C) Auxiliarios financieros: Sociedades de Tasación
Datos de actividad de las tasadoras

9.52 (Continuación) Distribución de tasaciones: superficie utilizable
Tasaciones de bienes inmuebles

	BE								hectáreas
	Elementos de edificios								
	Total	Viviendas			Oficinas	Locales comerciales	Otros	Explotación económica (c)	
		Total	Situadas en edificios o bloques	Unifamiliares					
15=16+ 19 a 21	16=17+18	17	18	19	20	21	22		
07	16 881	14 291	7 707	6 585	188	1 109	1 293	10 040	
08	12 968	10 194	5 288	4 906	199	1 190	1 385	13 955	
09	12 587	9 573	5 200	4 373	168	1 074	1 772	12 845	
10	11 156	8 711	4 739	3 972	192	959	1 294	8 793	
11	8 849	6 481	3 511	2 970	172	937	1 259	5 126	
12	8 580	5 961	3 303	2 658	203	1 065	1 351	6 110	
13	7 869	5 226	2 869	2 356	176	1 065	1 403	4 594	
14	9 408	6 165	3 429	2 736	244	1 251	1 747	7 060	
15	11 135	7 253	4 078	3 175	317	1 523	2 043	7 501	
16	A 2 900	1 914	1 109	805	69	402	514	15 832	
12 IV	2 497	1 731	995	736	73	341	352	1 411	
13 I	1 776	1 182	632	550	32	232	330	664	
II	2 134	1 354	742	612	54	332	394	1 003	
III	1 652	1 126	611	515	32	225	270	963	
IV	2 306	1 564	884	680	58	276	408	1 965	
14 I	2 159	1 454	817	638	52	268	385	1 232	
II	2 580	1 749	926	823	57	286	487	2 542	
III	2 028	1 287	738	549	51	282	408	1 783	
IV	2 641	1 675	948	727	84	415	468	1 502	
15 I	2 415	1 640	996	644	63	260	452	3 377	
II	2 971	2 117	1 074	1 043	74	340	440	1 491	
III	2 483	1 586	908	677	74	365	459	1 270	
IV	3 267	1 910	1 099	811	106	559	692	1 363	
16 I	2 900	1 914	1 109	805	69	402	514	15 832	

Véanse notas al final del capítulo.

9. INSTITUCIONES FINANCIERAS NO MONETARIAS
C) Auxiliarios financieros: Sociedades de Tasación
Datos de actividad de las tasadoras

9.53 Distribución de tasaciones de bienes inmuebles: valor medio del m2 (a)

	BE										Euros por m2					
	Suelo urbano	Fincas rústicas	Edificios								Elementos de edificios					
			Total	De uso residencial			De uso terciario			Industriales	Total	Viviendas			Oficinas	Locales comerciales
				Total	de primera residencia	de segunda residencia	Total	de oficinas	de uso comercial			Total	Situadas en edificios o bloques	Unifamiliares		
1	2	3	4	5	6	7	8	9	10	11	12	13	14	15	16	
07	186	3	1 556	1 845	1 826	2 067	2 185	2 609	1 650	757	2 042	2 130	2 459	1 745	3 049	2 289
08	185	3	1 455	1 748	1 754	1 685	2 212	2 814	1 527	724	1 895	2 002	2 313	1 665	2 859	2 202
09	159	3	1 299	1 715	1 717	1 695	1 909	2 579	1 327	646	1 657	1 811	2 050	1 527	2 784	1 926
10	139	2	1 227	1 574	1 574	1 576	1 754	2 223	1 285	598	1 646	1 753	1 991	1 470	2 609	1 823
11	130	2	1 129	1 519	1 522	1 487	1 723	2 099	1 418	543	1 477	1 596	1 784	1 373	2 429	1 702
12	109	2	1 056	1 357	1 360	1 321	1 826	2 184	1 307	478	1 275	1 398	1 526	1 239	2 102	1 337
13	84	2	904	1 226	1 223	1 263	1 463	1 681	1 299	425	1 143	1 298	1 390	1 187	1 777	1 145
14	76	1	744	1 191	1 183	1 264	1 456	1 675	1 227	381	1 124	1 276	1 352	1 181	1 758	1 186
15	89	1	851	1 135	1 126	1 212	1 894	2 143	1 690	367	1 061	1 199	1 296	1 073	1 730	1 195
16	A 75	1	908	1 166	1 160	1 218	2 100	1 871	2 276	391	1 107	1 247	1 341	1 118	1 643	1 295
12 IV	91	2	980	1 280	1 282	1 259	1 860	2 175	1 146	438	1 241	1 327	1 426	1 194	2 012	1 354
13 I	73	2	934	1 277	1 288	1 124	1 538	1 960	1 082	463	1 135	1 298	1 423	1 153	1 779	1 238
II	95	2	868	1 279	1 293	1 144	1 412	1 770	967	422	1 132	1 330	1 427	1 212	1 681	914
III	90	2	828	1 278	1 277	1 297	1 408	1 827	974	409	1 144	1 291	1 383	1 182	1 794	1 102
IV	85	2	947	1 122	1 096	1 463	1 465	1 415	1 491	410	1 160	1 277	1 341	1 195	1 855	1 379
14 I	99	2	663	1 240	1 242	1 200	1 432	1 800	1 032	409	1 143	1 289	1 369	1 186	1 721	1 181
II	75	2	743	1 118	1 114	1 158	1 359	1 518	1 152	391	1 108	1 276	1 338	1 206	1 591	1 118
III	50	2	673	1 182	1 126	1 437	1 278	1 551	1 071	332	1 080	1 236	1 282	1 174	1 567	1 178
IV	95	1	879	1 254	1 259	1 201	1 625	1 771	1 479	401	1 158	1 296	1 405	1 155	2 007	1 242
15 I	100	2	783	809	791	1 046	1 884	1 878	1 889	361	1 036	1 153	1 154	1 152	1 833	1 260
II	82	1	725	1 184	1 170	1 308	1 498	1 660	1 373	351	986	1 056	1 300	806	1 538	1 220
III	87	1	980	1 249	1 263	1 169	2 164	2 345	2 036	373	1 127	1 277	1 353	1 176	1 734	1 263
IV	86	2	906	1 288	1 288	1 290	1 922	2 401	1 429	380	1 098	1 331	1 376	1 270	1 799	1 105
16 I	75	1	908	1 166	1 160	1 218	2 100	1 871	2 276	391	1 107	1 247	1 341	1 118	1 643	1 295

Véanse notas al final del capítulo.

9. INSTITUCIONES FINANCIERAS NO MONETARIAS
C) Auxiliares financieros: Sociedades de Tasación
Datos de actividad de las tasadoras

9.54 Distribución de la clientela y finalidad de las tasaciones: número de tasaciones

BE

Número en miles

	Por clientela: total de tasaciones					Por finalidad: tasaciones de inmuebles				
	Total	Entidades de depósito	Otras instituciones financieras	Personas físicas	Resto	Total	Finalidad hipotecaria	Otras requeridas para entidades de crédito	Otras requeridas para otras instituciones financieras	Resto
	1=2 a 5	2	3	4	5	6=7 a 10	7	8	9	10
06	1 786,1	1 534,9	65,7	82,2	103,3	1 779,0	1 696,9	1,8	3,1	77,3
07	1 518,9	1 297,3	55,3	78,7	87,7	1 510,8	1 417,5	2,0	6,3	85,0
08	1 104,6	914,2	52,1	49,7	88,7	1 093,0	948,8	8,1	23,8	112,3
09	1 062,9	861,2	61,3	38,5	101,9	1 043,8	830,8	12,7	40,5	159,8
10	976,8	796,3	41,3	36,8	102,4	964,1	741,3	8,5	23,7	190,6
11	774,0	581,6	42,8	34,5	115,1	760,0	482,3	22,1	26,0	229,7
12	758,5	539,8	37,5	25,5	155,8	751,6	435,5	40,8	26,7	248,6
13	657,2	469,6	33,6	22,4	131,5	651,1	353,2	45,5	4,9	247,5
14	798,4	560,1	13,9	27,8	196,5	792,7	209,3	23,7	1,2	166,6
15	953,6	667,4	19,8	60,3	206,1	947,7
12 /	371,6	276,2	17,2	14,4	63,9	368,7	221,8	17,0	12,9	117,1
//	386,9	263,6	20,3	11,1	91,9	382,9	213,8	23,8	13,8	131,5
13 /	325,5	237,1	14,6	11,0	62,8	321,4	164,8	19,9	1,7	135,0
//	331,7	232,5	19,0	11,4	68,8	329,6	188,4	25,7	3,2	112,4
14 /	403,7	294,2	11,6	12,7	85,2	400,8	209,3	23,7	1,2	166,6
//	394,7	266,0	2,3	15,2	111,3	392,0
15 /	426,7	334,8	6,8	20,3	64,8	423,7
//	526,9	332,5	13,0	40,1	141,3	524,0

9. INSTITUCIONES FINANCIERAS NO MONETARIAS
C) Auxiliares financieros: Sociedades de Tasación
Datos de actividad de las tasadoras

9.55 Distribución de la clientela y finalidad de las tasaciones: importe de tasaciones

BE

Millones de euros

	Por clientela: total de tasaciones					Por finalidad: tasaciones de inmuebles				
	Total	Entidades de depósito	Otras instituciones financieras	Personas físicas	Resto	Total	Finalidad hipotecaria	Otras requeridas para entidades de crédito	Otras requeridas para otras instituciones financieras	Resto
	1=2 a 5	2	3	4	5	6=7 a 10	7	8	9	10
06	857 922	646 122	21 283	34 620	155 896	849 349	742 591	1 007	9 000	96 750
07	841 752	608 850	23 174	55 827	153 900	831 442	692 936	1 881	9 369	127 256
08	695 342	442 012	23 750	47 942	181 637	684 799	504 332	3 948	14 442	162 077
09	569 853	359 339	21 640	28 784	160 090	564 495	394 462	5 095	16 942	147 996
10	449 910	285 009	16 643	26 761	121 497	444 832	282 768	6 873	11 733	143 459
11	384 656	230 224	11 685	21 392	121 354	377 258	199 566	17 109	9 298	151 285
12	336 412	181 029	12 328	10 528	132 528	333 558	161 507	17 512	10 600	143 939
13	264 625	144 603	14 738	10 738	94 545	259 490	124 193	19 127	9 491	106 679
14	311 503	169 622	10 186	8 536	123 159	307 421	63 483	10 428	1 915	86 299
15	342 225	185 940	9 857	16 774	129 653	333 500
12 /	180 487	96 691	4 489	6 359	72 949	178 879	89 938	7 265	3 765	77 911
//	155 925	84 338	7 839	4 169	59 579	154 680	71 569	10 247	6 835	66 029
13 /	130 095	68 849	6 505	5 088	49 653	126 819	56 487	7 916	4 053	58 363
//	134 530	75 754	8 233	5 650	44 892	132 671	67 706	11 211	5 438	48 316
14 /	164 368	98 997	3 442	5 635	56 294	162 126	63 483	10 428	1 915	86 299
//	147 135	70 626	6 744	2 901	66 865	145 296
15 /	152 721	89 332	2 673	5 220	55 496	148 781
//	189 504	96 609	7 183	11 555	74 157	184 719

9. INSTITUCIONES FINANCIERAS NO MONETARIAS
C) Auxiliares financieros: Sociedades de Tasación
Datos de actividad de las tasadoras

BE

9.56 Distribución geográfica de las tasaciones de inmuebles: número de tasaciones e importe

Millones de euros y número en miles

	Nº de tasaciones							Importe de tasaciones						
	Total	España (a)	Extranjero	Para municipios españoles				Total	España (b)	Extranjero	Para municipios españoles			
				Madrid y Barcelona	> de 500000 habitantes	Entre 100000 y 500000 habitantes	Resto				Madrid y Barcelona	> de 500000 habitantes	Entre 100000 y 500000 habitantes	Resto
1=2+3	2=4 a 7	3	4	5	6	7	8=9+10	9=11 a 14	10	11	12	13	14	
06	1 779,0	1 777,7	1,4	141,7	118,4	412,91	104,6	849 349	846 413	2 936	97 569	54 828	180 784	513 231
07	1 510,8	1 509,4	1,4	121,6	98,6	360,4	928,9	831 442	822 293	9 149	106 305	51 743	185 019	479 226
08	1 093,0	1 091,5	1,5	92,7	52,9	250,4	695,5	684 799	676 480	8 319	115 413	38 539	151 020	371 508
09	1 043,8	1 042,5	1,3	95,3	54,3	247,1	645,9	564 495	558 201	6 294	83 890	36 736	130 856	306 718
10	964,1	963,1	1,0	90,7	51,5	236,0	584,9	444 832	439 813	5 020	72 016	25 602	102 333	239 862
11	760,0	759,2	0,8	65,2	36,8	180,7	476,4	377 258	372 446	4 812	52 894	21 587	84 305	213 660
12	751,6	751,0	0,7	59,9	34,0	171,4	485,7	333 558	327 079	6 479	53 242	19 826	75 544	178 467
13	651,1	650,7	0,4	51,4	30,8	157,3	411,1	259 490	255 817	3 674	41 971	16 075	62 001	135 769
14	792,7	792,2	0,6	78,2	43,2	177,7	493,0	307 421	305 221	2 200	55 712	18 708	63 803	166 998
15	947,7	947,0	0,7	82,3	53,4	232,5	578,9	333 500	332 081	1 419	76 652	23 340	78 676	153 413
12 /	368,7	368,3	0,4	31,6	16,8	87,3	232,6	178 879	174 983	3 896	28 974	10 633	40 115	95 260
II	382,9	382,6	0,3	28,3	17,1	84,1	253,1	154 680	152 096	2 583	24 268	9 192	35 428	83 207
13 /	321,4	321,2	0,2	24,4	15,1	78,6	203,1	126 819	125 282	1 537	19 188	7 691	30 812	67 591
II	329,6	329,4	0,2	27,0	15,8	78,7	208,0	132 671	130 534	2 137	22 783	8 384	31 189	68 178
14 /	400,8	400,4	0,4	30,9	20,9	97,9	250,8	162 126	161 169	957	27 002	9 856	37 722	86 590
II	392,0	391,7	0,2	47,3	22,4	79,8	242,2	145 296	144 052	1 243	28 710	8 853	26 082	80 408
15 /	423,7	423,6	0,2	37,2	26,4	110,4	249,6	148 781	148 375	406	32 059	11 853	34 990	69 472
II	524,0	523,4	0,6	45,1	27,1	122,0	329,3	184 719	183 706	1 012	44 592	11 487	43 686	83 941

Véanse notas al final del capítulo.

9. INSTITUCIONES FINANCIERAS NO MONETARIAS
C) Auxiliares financieros: Sociedades de Tasación
Datos de actividad de las tasadoras

BE

9.57 Distribución geográfica de las tasaciones de viviendas: número de tasaciones e importe

Millones de euros y número en miles

	Nº de tasaciones							Importe de tasaciones						
	Total	España (a)	Extranjero	Para municipios españoles				Total	España (b)	Extranjero	Para municipios españoles			
				Madrid y Barcelona	> de 500000 habitantes	Entre 100000 y 500000 habitantes	Resto				Madrid y Barcelona	> de 500000 habitantes	Entre 100000 y 500000 habitantes	Resto
1=2+3	2=4 a 7	3	4	5	6	7	8=9+10	9=11 a 14	10	11	12	13	14	
11	490,0	489,8	0,2	44,3	25,0	119,3	301,1	103 412	103 162	250	14 156	5 036	24 232	59 737
12	445,3	445,2	0,1	38,8	21,4	103,4	281,6	83 350	83 281	69	10 919	3 909	19 224	49 229
13	386,5	386,4	0,0	33,6	19,4	93,9	239,6	67 853	67 839	15	8 696	3 009	16 053	40 081
14	449,1	448,9	0,2	52,2	26,1	101,2	269,4	78 681	78 635	47	13 141	4 101	16 843	44 550
15	511,4	511,1	0,3	50,5	30,1	125,9	304,6	86 945	86 880	65	13 391	4 737	20 727	48 025
12 /	222,8	222,8	0,1	20,5	10,8	53,4	138,1	43 270	43 213	57	6 008	2 030	10 212	24 963
II	222,5	222,4	0,0	18,3	10,6	50,1	143,5	40 080	40 068	12	4 911	1 880	9 011	24 266
13 /	189,7	189,7	0,0	16,0	9,3	46,6	117,8	33 342	33 335	7	4 227	1 494	7 884	19 729
II	196,8	196,8	0,0	17,6	10,1	47,2	121,8	34 511	34 504	7	4 469	1 514	8 169	20 351
14 /	234,1	234,1	0,1	19,9	12,7	58,1	143,4	41 058	41 046	12	5 315	1 887	9 566	24 278
II	215,0	214,9	0,1	32,3	13,5	43,1	126,0	37 624	37 588	35	7 826	2 214	7 276	20 272
15 /	246,8	246,7	0,1	23,9	15,4	62,8	144,6	41 280	41 256	25	6 359	2 370	10 248	22 278
II	264,6	264,4	0,3	26,6	14,6	63,1	160,0	45 664	45 624	40	7 032	2 366	10 479	25 747

Véanse notas al final del capítulo.

9. INSTITUCIONES FINANCIERAS NO MONETARIAS
C) Auxiliares financieros: Sociedades de Tasación
Datos de actividad de las tasadoras

9.58 Distribución geográfica de las tasaciones de inmuebles por Comunidades Autónomas: número de tasaciones (a)

	BE																	Número en miles	
	Andalucía (b)	Aragón	Asturias	Baleares	Canarias	Cantabria	Castilla-La Mancha	Castilla y León	Cataluña	Extremadura	Galicia	La Rioja	Madrid	Murcia	Navarra	Pais Vasco	Valencia		
	1	2	3	4	5	6	7	8	9	10	11	12	13	14	15	16	17		
06	339,0	41,5	30,7	51,3	89,5	20,1	77,2	70,5	335,1	27,8	65,9	11,0	214,3	67,1	21,8	54,1	260,8		
07	294,4	35,7	28,4	43,8	76,8	17,0	72,4	65,1	253,9	24,5	61,2	9,4	182,3	57,6	18,8	49,7	218,4		
08	209,9	26,7	20,1	30,4	51,9	12,8	52,0	50,7	170,9	19,4	47,7	7,7	140,1	42,4	16,8	40,6	151,5		
09	194,3	26,0	17,5	28,2	44,9	12,5	45,7	47,5	156,8	18,5	46,3	8,3	149,6	41,7	17,3	40,0	147,4		
10	178,6	24,1	17,5	26,4	42,3	12,2	44,7	48,1	148,8	18,1	47,0	7,0	131,5	35,1	13,6	40,8	127,4		
11	142,7	19,4	11,4	22,3	34,7	8,4	36,4	35,3	117,9	12,9	32,7	5,2	100,3	28,2	11,5	33,3	106,5		
12	153,9	17,3	10,4	19,4	33,7	7,0	36,1	33,8	124,0	11,2	33,8	5,2	92,4	27,7	11,8	26,4	106,9		
13	127,9	16,3	9,0	17,3	32,9	6,7	31,7	28,6	112,8	10,0	27,6	4,3	72,4	29,0	9,0	22,1	93,1		
14	189,8	21,1	11,5	20,7	38,5	7,9	36,6	33,1	131,6	11,8	32,2	5,2	86,7	29,6	10,1	27,9	98,0		
15	173,7	27,4	15,5	26,2	45,6	10,5	44,3	45,6	172,0	17,4	36,1	7,2	121,9	37,9	10,9	32,0	122,9		
12 /	66,4	8,9	5,3	10,6	15,2	3,4	17,9	16,7	63,4	6,2	17,4	2,6	48,8	14,6	6,0	12,9	52,1		
//	87,5	8,4	5,0	8,7	18,5	3,6	18,2	17,1	60,6	5,1	16,5	2,6	43,6	13,1	5,9	13,5	54,7		
13 /	60,4	7,7	4,3	8,2	16,6	3,4	16,0	14,2	57,2	5,2	12,4	2,1	34,5	15,8	4,6	11,0	47,5		
//	67,5	8,6	4,6	9,1	16,3	3,3	15,7	14,4	55,6	4,7	15,2	2,2	37,9	13,2	4,5	11,2	45,6		
14 /	80,8	10,1	6,5	11,0	19,4	4,3	18,6	17,0	68,8	6,2	17,4	2,6	45,7	15,9	5,1	14,3	56,5		
//	109,0	11,0	4,9	9,7	19,1	3,6	18,0	16,1	62,7	5,5	14,8	2,6	41,0	13,8	5,0	13,6	41,4		
15 /	61,3	13,2	7,1	11,8	20,8	4,8	19,1	21,8	80,2	8,2	17,4	3,8	55,8	18,2	5,7	16,4	58,0		
//	112,5	14,2	8,3	14,4	24,8	5,7	25,2	23,9	91,8	9,2	18,6	3,4	66,1	19,7	5,2	15,7	64,8		

Véanse notas al final del capítulo.

9. INSTITUCIONES FINANCIERAS NO MONETARIAS
C) Auxiliares financieros: Sociedades de Tasación
Datos de actividad de las tasadoras

9.59 Distribución geográfica de las tasaciones de inmuebles por Comunidades Autónomas: importe (a)

	BE																	Millones de euros	
	Andalucía (b)	Aragón	Asturias	Baleares	Canarias	Cantabria	Castilla-La Mancha	Castilla y León	Cataluña	Extremadura	Galicia	La Rioja	Madrid	Murcia	Navarra	Pais Vasco	Valencia		
	1	2	3	4	5	6	7	8	9	10	11	12	13	14	15	16	17		
06	160 879	22 605	9 705	26 243	34 347	9 718	37 902	29 592	164 946	7 977	24 355	5 203	139 525	34 300	9 179	27 190	102 747		
07	151 051	20 299	12 146	26 139	33 214	7 963	41 206	32 018	147 770	7 854	25 559	4 985	145 158	35 886	9 200	25 907	95 938		
08	116 731	18 102	9 211	20 902	24 586	6 545	27 764	25 905	108 048	7 067	19 596	4 624	151 948	28 124	7 433	27 370	72 523		
09	100 574	14 977	7 233	17 578	19 063	5 052	21 196	21 801	93 133	6 669	16 412	3 902	116 539	21 111	6 002	23 278	63 679		
10	75 879	12 500	5 913	13 998	16 449	4 154	16 393	17 749	73 938	4 783	13 949	2 982	91 624	16 145	5 181	20 115	48 059		
11	66 579	10 074	5 084	14 751	13 356	3 447	13 519	14 492	60 177	4 462	11 479	2 365	74 314	12 580	4 611	17 206	43 950		
12	56 621	7 759	4 212	9 785	14 024	2 950	12 895	13 306	54 123	3 703	10 275	2 355	67 731	12 156	4 258	14 697	36 228		
13	45 756	7 050	3 530	9 747	13 235	2 337	8 949	9 992	43 941	3 079	7 558	1 393	52 310	7 509	3 702	11 358	24 370		
14	79 264	7 727	3 531	13 133	14 625	2 190	8 788	9 086	45 857	3 461	8 823	1 576	58 242	7 970	3 458	12 591	24 901		
15	39 666	10 494	4 692	15 207	15 669	3 278	10 328	12 161	66 354	4 106	10 107	1 991	80 759	8 965	3 444	14 997	29 863		
12 /	28 464	4 264	2 217	5 657	6 832	1 453	7 191	6 556	29 177	1 986	5 561	1 019	37 183	7 424	2 080	8 137	19 782		
//	28 157	3 496	1 995	4 128	7 192	1 497	5 704	6 750	24 946	1 718	4 713	1 337	30 548	4 732	2 178	6 559	16 446		
13 /	21 979	2 861	1 599	4 732	6 955	1 218	4 894	5 414	22 293	1 462	3 480	658	23 552	3 924	1 929	5 599	12 732		
//	23 777	4 189	1 930	5 015	6 280	1 119	4 054	4 578	21 648	1 617	4 078	735	28 758	3 584	1 774	5 759	11 638		
14 /	29 410	3 947	2 429	6 842	8 732	1 502	5 661	5 160	27 069	1 860	5 002	963	33 034	4 324	1 929	7 800	15 505		
//	49 854	3 780	1 102	6 291	5 893	688	3 127	3 926	18 788	1 600	3 821	613	25 207	3 646	1 529	4 791	9 396		
15 /	16 685	6 143	2 147	6 811	6 634	1 694	4 551	6 015	31 221	2 132	4 570	970	32 812	4 089	1 679	6 946	13 276		
//	22 980	4 351	2 546	8 396	9 035	1 584	5 777	6 145	35 133	1 974	5 537	1 021	47 947	4 875	1 765	8 052	16 587		

Véanse notas al final del capítulo.

9. INSTITUCIONES FINANCIERAS NO MONETARIAS
C) Auxiliares financieros: Sociedades de Tasación
Datos de actividad de las tasadoras

9.60 Distribución geográfica de las tasaciones de viviendas por Comunidades Autónomas: número de tasaciones (a)

	<i>BE</i>																	<i>Número en miles</i>
	Andalucía (b)	Aragón	Asturias	Baleares	Canarias	Cantabria	Castilla-La Mancha	Castilla y León	Cataluña	Extremadura	Galicia	La Rioja	Madrid	Murcia	Navarra	Pais Vasco	Valencia	
	1	2	3	4	5	6	7	8	9	10	11	12	13	14	15	16	17	
11	91,6	11,9	7,4	15,0	20,9	5,7	21,9	21,3	80,0	8,1	19,2	3,0	66,5	18,1	7,3	22,1	69,9	
12	84,2	10,2	6,3	12,4	19,3	4,4	19,8	18,7	81,6	6,4	18,7	2,8	57,6	16,1	7,2	16,3	63,1	
13	69,3	8,9	5,3	11,6	18,1	3,9	17,9	14,7	75,0	5,3	14,9	2,3	46,9	16,9	4,9	12,6	57,9	
14	107,8	10,9	6,3	12,4	20,6	4,6	17,8	16,7	79,8	6,1	16,8	2,6	54,9	15,8	5,3	15,4	55,1	
15	92,5	13,1	7,8	15,7	23,1	5,8	22,4	20,8	100,7	7,9	17,7	3,1	69,8	20,0	5,7	18,0	67,0	
12 /	39,0	5,3	3,2	6,7	9,0	2,1	10,0	9,1	41,3	3,3	9,7	1,4	30,0	8,7	3,6	8,2	32,1	
//	45,3	4,9	3,1	5,6	10,3	2,3	9,9	9,6	40,4	3,1	9,0	1,4	27,5	7,5	3,6	8,1	31,1	
13 /	31,9	4,4	2,6	5,5	9,3	1,9	9,3	7,3	38,4	2,8	6,7	1,1	22,1	9,2	2,4	6,2	28,6	
//	37,5	4,5	2,7	6,0	8,8	2,0	8,6	7,4	36,7	2,6	8,1	1,2	24,9	7,7	2,5	6,4	29,3	
14 /	46,3	5,4	3,8	6,9	10,5	2,3	9,9	9,2	44,0	3,3	9,1	1,4	28,3	9,3	3,0	8,0	33,4	
//	61,4	5,5	2,5	5,5	10,1	2,3	7,8	7,5	35,8	2,8	7,7	1,2	26,6	6,6	2,3	7,4	21,6	
15 /	39,9	6,6	3,7	7,5	11,5	2,8	10,4	10,9	49,9	3,9	8,8	1,7	32,8	10,5	3,0	9,4	33,3	
//	52,6	6,5	4,0	8,2	11,5	3,0	11,9	9,9	50,9	4,0	9,0	1,4	37,0	9,5	2,7	8,5	33,7	

Véanse notas al final del capítulo.

9. INSTITUCIONES FINANCIERAS NO MONETARIAS
C) Auxiliares financieros: Sociedades de Tasación
Datos de actividad de las tasadoras

9.61 Distribución geográfica de las tasaciones de viviendas por Comunidades Autónomas: importe (a)

	<i>BE</i>																	<i>Millones de euros</i>
	Andalucía (b)	Aragón	Asturias	Baleares	Canarias	Cantabria	Castilla-La Mancha	Castilla y León	Cataluña	Extremadura	Galicia	La Rioja	Madrid	Murcia	Navarra	Pais Vasco	Valencia	
	1	2	3	4	5	6	7	8	9	10	11	12	13	14	15	16	17	
11	17 254	2 013	1 340	5 181	3 546	1 329	3 466	3 649	19 974	1 127	3 341	479	18 414	2 891	1 433	6 313	11 413	
12	14 976	1 577	1 099	3 937	3 161	893	2 712	2 923	16 567	834	3 004	415	14 457	2 312	1 266	4 196	8 951	
13	11 061	1 224	980	3 648	2 798	745	2 199	2 155	14 629	667	2 265	295	11 711	2 069	825	3 136	7 432	
14	18 620	1 471	989	3 931	2 910	826	2 102	2 241	15 004	701	2 520	331	13 698	1 883	876	3 543	6 988	
15	14 064	1 718	1 139	5 314	3 184	998	2 536	2 639	18 499	877	2 568	372	17 308	2 352	901	4 030	8 379	
12 /	7 012	847	568	2 183	1 571	436	1 407	1 432	8 873	435	1 629	203	7 795	1 301	645	2 191	4 684	
//	7 964	730	531	1 753	1 590	458	1 305	1 491	7 694	399	1 374	212	6 663	1 011	622	2 005	4 267	
13 /	4 980	623	412	1 722	1 450	375	1 161	1 049	7 578	350	1 074	147	5 555	1 137	405	1 583	3 732	
//	6 081	601	568	1 926	1 348	370	1 038	1 106	7 051	317	1 190	148	6 156	931	421	1 553	3 700	
14 /	7 408	727	611	2 223	1 575	447	1 192	1 285	8 989	383	1 320	181	7 145	1 090	508	1 907	4 055	
//	11 212	743	379	1 709	1 336	379	910	957	6 015	318	1 199	150	6 553	792	368	1 636	2 934	
15 /	6 131	856	555	2 470	1 556	487	1 165	1 396	9 029	428	1 260	189	7 838	1 208	470	2 103	4 114	
//	7 933	862	584	2 844	1 628	512	1 371	1 243	9 470	449	1 308	183	9 470	1 145	431	1 927	4 266	

Véanse notas al final del capítulo.

9. INSTITUCIONES FINANCIERAS NO MONETARIAS
C) Auxiliares financieros: Sociedades de Tasación
Información contable

9.62 Balance e información complementaria

BE

Miles de euros y número en unidades

Total activo= total pasivo	Activo						Pasivo			Nº de entidades (a)	Nº de empleados en plantilla	Nº de tasadores de los que vin- culados:	Nº de oficinas		
	Inmovi- lizado	Activo circulante			Otras partidas	Patrimonio Neto	Acreedores	Otras partidas							
		Total	Deudores	Inversio- nes finan- cieras tem- porales y tesorería											
									del cual por ventas y presta- ción de servicios						
2	3=4+6	4	5	6	7	8	9	10	11	12	13	14	15		
06	276 778	76 186	189 120	54 454	45 665	134 672	11 472	145 836	128 211	2 728	56	2 016	9 888	555	334
07	254 126	85 138	158 387	47 640	38 777	110 746	10 605	147 295	104 939	1 891	57	2 071	9 737	562	350
08	233 554	70 302	154 703	47 778	40 207	106 928	8 548	139 604	91 391	2 562	56	1 809	8 917	552	318
09	224 867	70 248	147 815	43 683	37 717	104 134	6 805	138 589	82 965	3 310	54	1 760	8 407	550	298
10	187 232	65 776	116 838	39 438	36 465	77 405	4 617	98 960	82 452	5 822	55	1 660	8 162	527	288
11	172 686	68 827	99 752	38 655	35 075	61 104	4 105	100 838	67 521	4 324	58	1 577	7 767	502	276
12	176 469	71 994	98 286	48 222	39 729	50 025	6 178	96 517	76 326	3 605	57	1 430	6 828	597	237
13	161 495	64 952	93 520	45 603	41 267	47 879	3 010	84 709	71 669	5 098	46	1 303	7 034	570	226
14	161 877	62 812	96 141	44 452	39 696	51 651	2 915	87 906	69 760	4 195	40	1 308	7 383	328	219
15	174 997	58 249	113 564	49 145	45 736	64 397	3 176	96 873	73 758	4 349	36	1 389	7 571	699	206

Véanse notas al final del capítulo

9. INSTITUCIONES FINANCIERAS NO MONETARIAS
C) Auxiliares financieros: Sociedades de Tasación
Información contable

9.63 Cuenta de Resultados

BE

Miles de euros

Cuenta de Resultados										Pro memoria: distribución por finalidad de los ingresos por tasación inmobiliaria			
Ingresos ordinarios	Gastos ordinarios			Resulta- do explotación	Ingresos financieros	Gastos financieros	Resulta- do finan- ciero (a)	Resultados		Préstamos hipotecarios	Para entidades de crédito, asegura- doras, fondos de pensiones e ins- tituciones de in- versión colectiva	Otras	
	de los que: prestación de servicios por tasacio- nes de bienes inmuebles	de los que: por servicios de profesiona- les independi- entes	Antes de impuestos					Después de impuestos					
1	2=11+12+13	3	4	5	6	7	8	9	10	11	12	13	
06	596 249	570 171	506 844	365 157	89 405	3 476	1 062	2 414	91 822	61 673	528 445	2 627	39 094
07	549 981	519 926	478 991	329 387	70 990	5 434	1 496	3 938	74 924	51 245	473 772	3 750	42 395
08	429 386	394 111	394 442	247 369	34 944	6 230	1 809	4 421	39 378	27 269	331 588	5 298	57 352
09	378 940	346 736	345 248	209 729	33 692	2 575	1 589	986	34 676	24 546	276 918	7 589	62 221
10	322 580	292 894	300 600	174 459	21 981	2 616	1 407	971	22 956	16 056	221 863	4 698	66 332
11	262 308	240 813	245 199	136 547	17 114	2 321	1 315	814	17 933	12 316	158 336	9 373	73 105
12	234 832	216 019	219 281	115 696	15 519	1 992	1 621	-1 884	13 635	9 367	127 825	13 331	71 191
13	211 402	182 975	196 609	103 615	14 764	878	1 166	-215	14 547	9 515	103 015	10 643	69 583
14	232 512	213 648	214 539	-113 316	17 948	986	-1 045	84	18 034	13 043	119 107	15 443	79 075
15	254 975	234 627	225 462	-118 221	29 495	382	-965	-340	29 151	22 031	145 078	14 296	75 227

Véanse notas al final del capítulo.

NOTAS A LOS CUADROS DEL CAPÍTULO 9. SOCIEDADES DE TASACIÓN

Consideraciones generales

Estos cuadros, que sólo se difunden en la versión electrónica del Boletín, recogen información sobre la actividad y los estados contables de las Sociedades de Tasación. El ámbito de esta información se circunscribe a los datos que compila el Banco de España, de acuerdo con lo establecido en la CBE 3/1998, de 27 de enero (modificada por CBE 5/2003).

Los cuadros recogen información, detallada por elemento tasado, del número de tasaciones (cuadro 9.50), del importe de las tasaciones (cuadro 9.51) y de la superficie utilizable tasada de bienes inmuebles (cuadro 9.52). Con esta información se han obtenido las series sobre valor medio de la tasación del metro cuadrado (cuadro 9.53), que no debe interpretarse como un precio de referencia por unidad de superficie, dada la heterogeneidad de los elementos tasados que se incluyen en las distintas agregaciones. Tampoco puede considerarse como un indicador preciso de la evolución de precios, dado que no se corresponde a ninguna muestra homogénea a lo largo del tiempo de elementos tasados. Por su parte, los cuadros 9.54 y 9.55 detallan el número e importe de las tasaciones por tipo de clientela y finalidad de la tasación y los cuadros 9.56 a 9.61 su distribución geográfica. Finalmente se incluye información sobre los balances (cuadro 9.62) y las cuentas de resultados de las Sociedades de Tasación (cuadro 9.63).

Notas a los cuadros 9.50 a 9.63

Cuadros 9.50, 9.51 y 9.52

- Los edificios se clasifican según su uso dominante, atendiendo a la superficie de cada uso. Incluye los edificios en construcción, desde 1998 sólo por el valor del edificio terminado. Las valoraciones intermedias se presentan, exclusivamente, en el epígrafe correspondiente de la pro memoria.
- Se trata de los terrenos no urbanizables, excluidos los ligados a una explotación económica permitida por la legislación vigente y los incluidos en fincas rústicas. Véase nota c.
- Se trata de todo edificio o elemento de edificio vinculado a una actividad o explotación económica: hoteles, residencias, hospitales, instalaciones fabriles, centros de transporte, equipamientos sociales, etc.
- Incluye obras de urbanización, etc. Hasta 2003 incluye suelo no urbanizable.
- Activos inmateriales, empresas, maquinaria, instalaciones, otros bienes corporales, fondos de comercio, opciones, derechos y otros.
- Incluye las efectuadas con menos de dos años de antigüedad, excepto cuando, por modificación significativa del bien valorado, deban figurar como nuevas tasaciones. Hasta 1997, inclusive, se incluían con las valoraciones intermedias.
- Las valoraciones intermedias deben recoger los incrementos netos de valores de los certificados emitidos, con posterioridad a la tasación inicial, durante la construcción o rehabilitación de elementos o edificios.
- Con independencia de que su desglose en los distintos componentes se incluya en los correspondientes apartados.

Cuadro 9.53

- Se han seleccionado los objetos inmobiliarios cuyos valores medios son de mayor significación e interés. La información completa disponible para la obtención de los valores medios se presenta en los cuadros 9.51 y 9.52.

Cuadro 9.56

- El detalle por Comunidades Autónomas se recoge en el cuadro 9.58.
- El detalle por Comunidades Autónomas se recoge en el cuadro 9.59.

Cuadro 9.57

- El detalle por Comunidades Autónomas se recoge en el cuadro 9.60.
- El detalle por Comunidades Autónomas se recoge en el cuadro 9.61.

Cuadro 9.58

- El total figura en el cuadro 9.56 columna 2.
- Incluye Ceuta y Melilla.

Cuadro 9.59

- El total figura en el cuadro 9.56 columna 9.
- Incluye Ceuta y Melilla.

Cuadro 9.60

- El total figura en el cuadro 9.57 columna 2.
- Incluye Ceuta y Melilla.

Cuadro 9.61

- El total figura en el cuadro 9.57 columna 9.
- Incluye Ceuta y Melilla.

Cuadro 9.62

- Número de entidades que remiten información sobre la actividad y estados contables.

Cuadro 9.63

- El resultado financiero incluye, además de los ingresos y gastos financieros, las siguientes rúbricas de la cuenta de pérdidas y ganancias: variación del valor razonable en instrumentos financieros, diferencias de cambio y deterioro y resultado por enajenaciones de instrumentos financieros.

CAPÍTULO 10 EMPRESAS DE SEGUROS Y FONDOS DE PENSIONES

10. EMPRESAS DE SEGURO Y FONDOS DE PENSIONES

10.1 Balance y provisiones técnicas por grupos de agentes que componen el sector

DGSFP y CCAA

Millones de euros

	Total balance		Empresas de seguros privados	Mutualidades de previsión social				Consortio de Compensación de Seguros	Fondos de pensiones externos Ley 8/1987	Fondos propios		
	1=3+5+9+11	Provis. técnicas		Provis. técnicas	Total	Supervisadas por DGSFP (1)					Provis. técnicas	
						6	7					8
	2=4+6+10+12	3	4	5=7+8	6	7	8	9	10	11	12	
96	90 933	77 206	61 568	49 898	9 699	8 075	4 535	5 164	2 135	1 840	17 531	17 393
97	107 038	91 469	71 440	58 484	11 214	9 280	5 059	6 154	2 261	1 812	22 124	21 894
98	125 314	106 417	82 761	66 096	12 587	10 930	5 227	7 361	2 477	2 038	27 489	27 353
99	148 391	127 204	98 937	80 654	14 323	12 375	5 437	8 886	2 870	2 349	32 261	31 825
00	172 602	150 489	114 893	95 597	15 378	13 460	6 081	9 297	3 352	2 811	38 979	38 621
01	191 605	170 795	127 308	108 741	16 040	14 752	5 856	10 184	3 651	3 047	44 606	44 255
02	215 809	191 207	145 013	122 901	17 080	15 769	6 191	10 889	4 106	3 270	49 610	49 267
03	238 746	209 022	158 196	131 409	18 940	17 460	6 710	12 230	4 612	3 664	56 997	56 490
04	261 641	227 399	171 893	140 687	20 767	19 346	7 113	13 654	5 193	4 135	63 787	63 231
05	290 756	251 544	186 842	152 321	23 431	20 935	8 126	15 305	5 797	4 620	74 687	73 668
06	316 768	273 439	201 416	162 526	26 238	23 793	9 075	17 163	6 453	5 133	82 660	81 988
07	332 062	286 506	208 403	167 542	28 489	25 889	9 740	18 749	7 147	5 662	88 022	87 413
08	335 523	283 951	219 078	172 251	28 660	26 551	10 306	18 354	8 032	5 831	79 753	79 318
09	356 608	299 754	230 671	179 659	31 000	28 006	11 149	19 851	8 617	6 142	86 319	85 946
10	230 487	177 936	8 728	6 449	87 034	86 389
11	243 417	183 356	8 792	6 617	85 325	84 947

(1) Entidades de ámbito nacional y no transferidas a las Comunidades Autónomas.

10. EMPRESAS DE SEGURO Y FONDOS DE PENSIONES

10.2 Detalles del activo y del pasivo

DGSFP y CCAA

Millones de euros

	Total Activo= Pasivo	Activo						Pasivo							
		Inversiones financieras			Créditos	Tesorería	Resto de activos	Provisiones técnicas/Fondos propios					Deudas diversas	Capital y reservas	Otros pasivos
		Renta fija	Renta variable	Otras invers. financ.				Total	Seguros privados	Mutua. previ. social	Conсор. Compens. Seguros	Fondos pensiones			
					1=2a7=8+13a15	2	3						4	5	6
96	90 933	41 525	5 050	24 500	5 628	6 821	7 409	77 206	49 898	8 075	1 840	17 393	4 388	9 188	150
97	107 038	46 613	7 944	31 499	5 677	7 260	8 046	91 469	58 484	9 280	1 812	21 894	5 064	10 067	438
98	125 314	58 921	10 203	30 840	6 629	10 039	8 682	106 417	66 096	10 930	2 038	27 353	7 368	10 919	610
99	148 391	71 087	13 598	35 103	7 246	11 463	9 896	127 204	80 654	12 375	2 349	31 825	7 737	12 222	1 228
00	172 602	79 961	18 271	44 282	8 718	11 635	9 736	150 489	95 597	13 460	2 811	38 621	7 767	13 267	1 079
01	191 605	95 975	19 120	43 980	10 128	12 341	10 061	170 795	108 741	14 752	3 047	44 255	5 971	13 371	1 467
02	215 809	108 114	19 259	48 044	13 578	15 779	11 035	191 207	122 901	15 769	3 270	49 267	7 857	14 979	1 766
03	238 746	118 287	21 767	55 051	12 583	18 886	12 172	209 022	131 409	17 460	3 664	56 490	10 188	17 406	2 129
04	261 641	134 614	25 405	58 767	10 928	19 141	12 785	227 399	140 687	19 346	4 135	63 231	12 362	19 925	1 955
05	290 756	148 270	30 809	66 411	11 753	20 393	13 119	251 544	152 321	20 935	4 620	73 668	14 380	23 134	1 698
06	316 768	161 291	34 630	70 247	11 421	24 698	14 479	273 439	162 526	23 793	5 133	81 988	15 282	25 741	2 305
07	332 062	171 142	36 237	70 959	11 551	27 080	15 093	286 506	167 542	25 889	5 662	87 413	16 462	26 580	2 514
08	335 523	183 104	32 972	56 565	11 170	36 032	15 680	283 951	172 251	26 551	5 831	79 318	20 869	27 818	2 886
09	356 608	202 642	35 913	58 948	9 938	32 559	16 608	299 754	179 659	28 006	6 142	85 946	21 847	31 412	3 595
10	177 936	...	6 449	86 389
11	183 356	...	6 617	84 947

10. EMPRESAS DE SEGURO Y FONDOS DE PENSIONES

10.3 EMPRESAS DE SEGUROS PRIVADOS (1)
Detalles del activo y del pasivo

DGSFP

Millones de euros

	Total Activo= Pasivo 1=2a7= 8+11a13	Activo						Pasivo					
		Inversiones financieras			Créditos	Tesore- ría	Resto de activos	Provisiones técnicas			Deudas diversas	Capital y reservas	Otros pasivos
		Renta fija	Renta varia- ble	Otras invers. financ.				Total	Seguros de vida	Resto			
		2	3	4	5	6	7	8=9+10	9	10	11	12	13
07	208 403	111 072	11 420	56 240	9 349	7 451	12 871	167 542	126 580	40 961	14 590	23 881	2 390
08	219 078	119 609	13 577	47 097	9 157	16 342	13 295	172 251	130 065	42 186	18 464	25 563	2 799
09	230 671	130 116	16 495	44 328	8 653	17 052	14 027	179 659	138 585	41 074	19 504	28 033	3 476
10	230 487	129 143	18 416	48 123	9 068	11 548	14 191	177 936	138 067	39 869	21 883	27 830	2 838
11	243 417	134 873	16 878	57 340	9 400	10 874	14 052	183 356	143 502	39 854	28 446	29 181	2 434
09 /	219 071	117 931	12 474	48 533	13 111	14 265	12 757	172 817	130 288	42 529	16 904	24 423	4 927
II	220 377	121 213	13 660	47 302	12 316	12 637	13 249	174 484	132 840	41 644	17 966	24 835	3 093
III	226 616	128 189	15 060	46 188	10 134	13 491	13 555	177 412	137 634	39 778	18 752	27 024	3 428
IV	226 111	128 144	15 848	43 058	8 483	16 932	13 645	176 517	138 236	38 281	19 100	27 221	3 272
10 /	231 447	131 023	15 508	43 241	11 117	17 608	12 951	180 612	141 234	39 378	20 562	27 328	2 946
II	227 336	127 829	15 825	46 351	11 107	13 112	13 112	177 238	138 513	38 726	20 663	26 372	3 064
III	231 374	132 528	16 559	46 296	9 460	13 661	12 870	179 251	141 699	37 551	21 294	28 140	2 690
IV	226 230	127 493	16 028	48 577	8 925	11 415	13 792	174 733	137 925	36 809	21 770	26 995	2 732
11 /	230 135	130 303	16 626	41 159	11 933	16 489	13 625	178 485	139 304	39 181	22 034	27 506	2 109
II	233 919	132 170	16 297	48 680	11 148	11 995	13 629	178 731	140 331	38 400	25 746	27 274	2 169
III	235 178	134 458	16 476	47 953	9 795	12 964	13 533	179 110	141 825	37 285	26 133	27 681	2 255
IV	238 380	135 565	16 691	52 267	9 181	10 894	13 784	179 517	143 327	36 190	28 196	28 332	2 335
12 /	246 289	139 290	17 022	49 525	11 921	14 743	13 788	185 019	146 005	39 014	30 001	28 912	2 357
II	238 147	133 654	16 686	43 497	11 983	18 394	13 933	179 217	141 021	38 196	29 278	27 333	2 318
III	240 614	137 777	17 310	53 422	10 314	8 181	13 610	180 782	143 811	36 971	28 579	29 048	2 206

(1) Información anual referida al total de empresas de seguros y trimestral a una muestra (véase nota metodológica).

10. EMPRESAS DE SEGURO Y FONDOS DE PENSIONES

10.4 MUTUALIDADES DE PREVISION SOCIAL
Detalles del activo y del pasivo

DGSFP, CCAA, CEM y estimaciones BE

Millones de euros

	Total Activo= Pasivo 1=2a7= 8+11a13	Activo						Pasivo					
		Inversiones financieras			Créditos	Tesore- ría	Resto de activos	Provisiones técnicas			Deudas diversas	Capital y reservas	Otros pasivos
		Renta fija	Renta varia- ble	Otras invers. financ.				Total	Seguros de vida	Resto			
		2	3	4	5	6	7	8=9+10	9	10	11	12	13
94	7 657	3 193	769	1 841	316	500	1 038	6 165	5 311	854	1 094	375	24
95	8 427	4 064	690	1 723	387	539	1 023	7 102	6 075	1 027	1 019	295	11
96	9 699	4 976	814	1 682	528	479	1 219	8 075	6 585	1 490	1 036	576	12
97	11 214	5 555	1 182	2 038	537	570	1 331	9 280	7 199	2 081	1 011	742	181
98	12 587	6 998	951	1 694	1 387	205	1 353	10 930	8 085	2 845	391	851	415
99	14 323	7 801	1 132	2 500	1 164	274	1 453	12 375	8 924	3 451	300	850	798
00	15 378	8 792	1 384	2 925	1 104	231	942	13 460	9 644	3 817	880	697	340
01	16 040	9 674	1 566	2 511	1 058	240	992	14 752	10 565	4 188	278	699	311
02	17 080	11 083	1 530	2 270	999	285	913	15 769	11 109	4 660	363	694	253
03	18 940	12 092	1 765	2 818	918	299	1 048	17 460	11 836	5 625	364	894	222
04	20 767	13 721	1 751	2 988	681	358	1 267	19 346	12 795	6 551	424	962	35
05	23 431	14 196	2 945	3 631	842	362	1 454	20 935	12 599	8 336	943	1 391	162
06	26 238	16 226	3 230	3 852	767	558	1 604	23 793	15 435	8 358	1 125	1 178	143
07	28 489	17 673	3 557	4 099	823	596	1 741	25 889	15 622	10 268	1 239	1 247	114
08	28 660	17 083	3 269	2 148	444	3 897	1 818	26 551	15 144	11 407	1 189	836	85
09	31 000	18 804	4 053	1 992	423	3 761	1 968	28 006	15 866	12 141	1 194	1 680	119

10. EMPRESAS DE SEGURO Y FONDOS DE PENSIONES

10.5 CONSORCIO DE COMPENSACION DE SEGUROS
Detalles del activo y del pasivo

Consortio de Compensación de Seguros

Millones de euros

	Total Activo= Pasivo	Activo						Pasivo				
		Inversiones financieras			Créditos	Teso- ría	Resto de activos	Provisio- nes técnicas	Deudas diversas	Capital y reservas	Otros pasivos	
		Renta fija	Renta varia- ble	Otras invers. financ.								
1=2a7= 8a11	2	3	4	5	6	7	8	9	10	11		
96	2 135	1 440	58	17	106	359	156	1 840	6	290	0	
97	2 261	1 769	91	48	72	143	137	1 812	110	338	-	
98	2 477	1 933	139	48	18	181	159	2 038	29	410	-	
99	2 870	2 238	169	90	49	173	151	2 349	40	481	-	
00	3 352	2 507	230	125	105	233	151	2 811	9	533	-	
01	3 651	2 770	263	124	73	266	155	3 047	6	597	-	
02	4 106	3 241	373	21	130	118	223	3 270	31	805	-	
03	4 612	3 686	376	98	119	103	230	3 664	41	908	-	
04	5 193	4 042	495	173	113	108	261	4 135	44	1 014	-	
05	5 797	4 503	537	232	99	111	314	4 620	30	1 147	-	
06	6 453	5 000	595	242	78	193	345	5 133	25	1 295	-	
07	7 147	5 646	782	138	91	122	368	5 662	36	1 449	-	
08	8 032	6 406	894	83	118	147	384	5 831	783	1 418	0	
09	8 617	6 973	849	114	89	161	430	6 142	777	1 698	0	
10	8 728	6 914	886	150	83	156	539	6 449	706	1 573	0	
11	8 792	7 088	832	96	66	171	538	6 617	634	1 540	0	

10. EMPRESAS DE SEGURO Y FONDOS DE PENSIONES

10.6 FONDOS DE PENSIONES EXTERNOS (Ley 8/1987)
Detalles del activo y del pasivo

DGSFP

Millones de euros

	Total Activo= Pasivo	Activo						Pasivo						
		Inversiones financieras			Créditos	Teso- ría	Resto de activos	Fondos propios				Deudas diversas	Capital y reser- vas	Otros pasivos
		Renta fija	Renta varia- ble	Otras invers. financ.				Total	Empleo	Asocia- dos	Indivi- duales			
1=2a7= 8+12a14	2	3	4	5	6	7	8=9a11	9	10	11	12	13	14	
96	17 531	8 946	1 023	3 532	1 113	2 813	104	17 393	7 717	555	9 121	132	1	4
97	22 124	10 884	2 760	4 293	1 028	3 052	108	21 894	8 906	684	12 304	226	0	4
98	27 489	13 325	4 556	6 218	653	2 634	103	27 353	10 207	824	16 322	134	0	2
99	32 261	15 378	6 130	5 798	797	4 054	105	31 825	11 991	880	18 954	433	0	2
00	38 979	17 198	8 928	5 218	778	6 740	117	38 621	16 179	874	21 568	354	0	5
01	44 606	21 448	10 044	5 346	939	6 723	106	44 255	19 130	889	24 236	350	0	0
02	49 610	22 135	9 477	6 432	1 394	10 068	105	49 267	22 106	809	26 352	320	1	23
03	56 997	23 127	11 240	8 663	1 327	12 515	125	56 490	24 020	880	31 590	357	1	150
04	63 787	26 796	13 301	9 346	1 193	13 009	142	63 231	25 651	957	36 623	427	2	128
05	74 687	31 019	16 393	11 766	1 842	13 525	142	73 668	28 839	1 073	43 755	946	2	71
06	82 660	33 649	18 681	12 093	1 453	16 673	111	81 988	30 729	1 175	50 084	659	2	12
07	88 022	36 752	20 479	10 482	1 287	18 910	113	87 413	32 018	1 219	54 176	597	2	10
08	79 753	40 006	15 231	7 237	1 450	15 646	182	79 318	29 127	983	49 209	433	1	1
09	86 319	46 748	14 516	12 515	772	11 584	184	85 946	31 784	1 061	53 102	372	1	0
10	87 034	46 096	15 586	13 270	625	11 255	203	86 389	32 900	998	52 492	644	1	0
11	85 325	48 763	15 040	12 534	435	8 361	192	84 947	32 907	859	51 182	377	1	0

CAPÍTULO 11 ADMINISTRACIONES PÚBLICAS

11. ADMINISTRACIONES PÚBLICAS

11.1 Capacidad (+) o necesidad (-) de financiación, pasivos en circulación y deuda según el Protocolo de Déficit Excesivo (PDE). Importes

Capacidad (+) o necesidad (-) de financiación: INE e IGAE. PIB pm: INE.

Millones de euros

1	Capacidad (+) o Necesidad (-) de financiación	Pasivos en circulación y deuda según el PDE										12	
		2	Ajustes por pasivos no incluidos en la deuda PDE, por valoración y otros (a)								Deuda según el PDE		Pro memoria: PIB pm (b)
			3=4+7+10	Deuda PDE de Administraciones Públicas en poder de otras Administraciones Públicas			Otras cuentas pendientes de pago			Ajustes de valoración y otros			
				4=5+6	5	6	7=8+9	8	9				
		Pasivos en circulación según las Cuentas Financieras de la Economía Española	Total	Total	Consolidación dentro de los propios subsectores de AAPP	Consolidación entre distintos subsectores de AAPP	Total	En poder de Administraciones Públicas	Resto				
00	-6 608	450 068	75 511	18 355	-	18 355	37 461	10 391	27 070	19 695	374 557	646 250	
01	-3 839	453 288	74 404	19 187	-	19 187	33 901	10 337	23 564	21 316	378 883	699 528	
02	-3 106	478 870	94 725	23 999	-	23 999	40 884	10 345	30 539	29 842	384 145	749 288	
03	-2 960	477 838	95 063	28 120	-	28 120	40 967	11 658	29 309	25 976	382 775	803 472	
04	-364	502 297	112 409	36 581	-	36 581	42 138	11 333	30 805	33 690	389 888	861 420	
05	11 229	519 993	126 514	39 978	-	39 978	50 665	12 696	37 969	35 870	393 479	930 566	
06	22 144	514 089	121 921	39 066	-	39 066	62 124	13 237	48 887	20 731	392 168	1 007 974	
07	21 620	508 534	124 736	42 720	-	42 720	70 954	13 867	57 087	11 062	383 798	1 080 807	
08	-49 385	595 164	155 393	51 679	-	51 679	78 223	14 574	63 649	25 490	439 771	1 116 207	
09	-118 237	749 227	180 527	63 274	-	63 274	85 093	13 853	71 240	32 161	568 700	1 079 034	
10	-101 445	821 416	172 157	78 338	-	78 338	98 667	22 189	76 479	-4 848	649 259	1 080 913	
11	-102 908	956 579	213 049	79 781	-	79 781	131 443	43 334	88 109	1 825	743 530	1 070 413	
12	-108 903	1 187 916	297 190	185 030	64 302	120 728	105 260	39 789	65 470	6 901	890 726	1 039 758	
13	-71 853	1 355 209	376 937	229 608	88 645	140 963	96 707	37 418	59 289	50 621	978 272	1 025 634	
14	P -62 179	1 515 826	474 943	242 267	87 950	154 317	94 377	35 849	58 528	138 299	1 040 883	1 037 025	
15	P -55 163	1 505 112	431 924	206 770	24 646	182 124	92 710	36 254	56 456	132 444	1 073 189	1 075 639	
15 /	P -7 350	1 485 451	433 324	182 549	25 619	156 929	86 513	34 139	52 373	164 263	1 052 127	1 044 734	
II	P -23 859	1 461 121	403 561	196 064	25 727	170 336	92 717	33 219	59 498	114 780	1 057 561	1 054 577	
III	P -1 584	1 486 992	419 382	203 691	24 917	178 774	87 840	33 916	53 924	127 851	1 067 610	1 064 917	
IV	P -22 370	1 505 112	431 924	206 770	24 646	182 124	92 710	36 254	56 456	132 444	1 073 189	1 075 639	
16 /	P -8 171	1 531 337	435 187	207 522	24 092	183 430	81 781	35 818	45 963	145 884	1 096 150	1 083 990	
II	A -26 051	1 559 366	452 673	204 965	21 446	183 519	90 544	33 291	57 253	157 164	1 106 693	1 095 678	

Véanse notas al final del capítulo.

11. ADMINISTRACIONES PÚBLICAS

11.2 Capacidad (+) o necesidad (-) de financiación, pasivos en circulación y deuda según el Protocolo de Déficit Excesivo (PDE). Porcentajes del PIB pm

Capacidad (+) o necesidad (-) de financiación: INE e IGAE. PIB pm: INE.

Porcentajes

1	Capacidad (+) o Necesidad (-) de financiación	Pasivos en circulación y deuda según el PDE										12	
		2	Ajustes por pasivos no incluidos en la deuda PDE, por valoración y otros (a)								Deuda según el PDE		Pro memoria: PIB pm (b)
			3=4+7+10	Deuda PDE de Administraciones Públicas en poder de otras Administraciones Públicas			Otras cuentas pendientes de pago			Ajustes de valoración y otros			
				4=5+6	5	6	7=8+9	8	9				
		Pasivos en circulación según las Cuentas Financieras de la Economía Española	Total	Total	Consolidación dentro de los propios subsectores de AAPP	Consolidación entre distintos subsectores de AAPP	Total	En poder de Administraciones Públicas	Resto				
00	-1,0	69,6	11,7	2,8	-	2,8	5,8	1,6	4,2	3,0	58,0	646 250	
01	-0,5	64,8	10,6	2,7	-	2,7	4,8	1,5	3,4	3,0	54,2	699 528	
02	-0,4	63,9	12,6	3,2	-	3,2	5,5	1,4	4,1	4,0	51,3	749 288	
03	-0,4	59,5	11,8	3,5	-	3,5	5,1	1,5	3,6	3,2	47,6	803 472	
04	-0,0	58,3	13,0	4,2	-	4,2	4,9	1,3	3,6	3,9	45,3	861 420	
05	1,2	55,9	13,6	4,3	-	4,3	5,4	1,4	4,1	3,9	42,3	930 566	
06	2,2	51,0	12,1	3,9	-	3,9	6,2	1,3	4,9	2,1	38,9	1 007 974	
07	2,0	47,1	11,5	4,0	-	4,0	6,6	1,3	5,3	1,0	35,5	1 080 807	
08	-4,4	53,3	13,9	4,6	-	4,6	7,0	1,3	5,7	2,3	39,4	1 116 207	
09	-11,0	69,4	16,7	5,9	-	5,9	7,9	1,3	6,6	3,0	52,7	1 079 034	
10	-9,4	76,0	15,9	7,2	-	7,2	9,1	2,1	7,1	-0,4	60,1	1 080 913	
11	-9,6	89,4	19,9	7,5	-	7,5	12,3	4,0	8,2	0,2	69,5	1 070 413	
12	-10,4	114,2	28,6	17,8	6,2	11,6	10,1	3,8	6,3	0,7	85,7	1 039 758	
13	-7,0	132,1	36,8	22,4	8,6	13,7	9,4	3,6	5,8	4,9	95,4	1 025 634	
14	P -6,0	146,2	45,8	23,4	8,5	14,9	9,1	3,5	5,6	13,3	100,4	1 037 025	
15	P -5,1	139,9	40,2	19,2	2,3	16,9	8,6	3,4	5,2	12,3	99,8	1 075 639	
15 /	P -0,7	142,2	41,5	17,5	2,5	15,0	8,3	3,3	5,0	15,7	100,7	1 044 734	
II	P -2,2	138,6	38,3	18,6	2,4	16,2	8,8	3,1	5,6	10,9	100,3	1 054 577	
III	P -0,1	139,6	39,4	19,1	2,3	16,8	8,2	3,2	5,1	12,0	100,3	1 064 917	
IV	P -2,1	139,9	40,2	19,2	2,3	16,9	8,6	3,4	5,2	12,3	99,8	1 075 639	
16 /	P -0,7	141,3	40,1	19,1	2,2	16,9	7,5	3,3	4,2	13,5	101,1	1 083 990	
II	A -2,4	142,3	41,3	18,7	2,0	16,7	8,3	3,0	5,2	14,3	101,0	1 095 678	

Véanse notas al final del capítulo.

11. ADMINISTRACIONES PÚBLICAS
11.7 Deuda según el Protocolo de Déficit Excesivo (PDE) y activos financieros frente a Administraciones Públicas. Porcentajes del PIB pm

Porcentajes

	Deuda según el PDE de Administraciones Públicas (consolidada) (a)	Administración Central			Comunidades Autónomas			Corporaciones Locales			Administraciones de Seguridad Social		
		Deuda según el PDE	Activos financieros frente a Administraciones Públicas (FLA, FFPP y Prestamo a Administraciones de Seguridad Social) (b)	Deuda neta de activos financieros frente a Administraciones Públicas	Deuda según el PDE	Activos financieros frente a Administraciones Públicas	Deuda neta de activos financieros frente a Administraciones Públicas	Deuda según el PDE	Activos financieros frente a Administraciones Públicas	Deuda neta de activos financieros frente a Administraciones Públicas	Deuda según el PDE	Activos financieros frente a Administraciones Públicas (Fondo de Reserva de la Seguridad Social y resto) (c)	Deuda neta de activos financieros frente a Administraciones Públicas
	10+13 1=4+7+	2	3	4=2-3	5	6	7=5-6	8	9	10=8-9	11	12	13=11-12
00	58,0	48,7	2,7	46,1	6,1	-	6,1	3,1	-	3,1	2,9	0,2	2,7
01	54,2	45,1	2,5	42,6	6,2	-	6,2	2,9	-	2,9	2,7	0,3	2,4
02	51,3	42,9	2,3	40,6	6,2	-	6,2	2,9	-	2,9	2,5	0,9	1,6
03	47,6	39,9	2,1	37,8	6,1	-	6,1	2,9	-	2,9	2,3	1,4	0,9
04	45,3	38,5	2,0	36,5	6,0	-	6,0	2,8	-	2,8	2,1	2,3	-0,1
05	42,3	35,7	1,8	33,8	6,2	-	6,2	2,7	-	2,7	2,0	2,5	-0,5
06	38,9	32,4	1,7	30,7	5,9	-	5,9	2,7	-	2,7	1,8	2,2	-0,4
07	35,5	29,5	1,6	27,9	5,7	-	5,7	2,7	-	2,7	1,6	2,4	-0,8
08	39,4	33,0	1,5	31,5	6,6	-	6,6	2,8	-	2,8	1,5	3,1	-1,6
09	52,7	45,2	1,6	43,6	8,6	-	8,6	3,2	-	3,2	1,6	4,3	-2,7
10	60,1	51,0	1,6	49,4	11,4	-	11,4	3,3	-	3,3	1,6	5,7	-4,1
11	69,5	58,3	1,6	56,7	13,6	-	13,6	3,4	-	3,4	1,6	5,8	-4,2
12	85,7	73,3	5,8	67,4	18,1	-	18,1	4,2	-	4,2	1,7	5,7	-4,1
13	95,4	82,9	8,7	74,2	20,5	-	20,5	4,1	-	4,1	1,7	5,0	-3,3
14 //	P 99,2	86,9	10,4	76,4	22,2	-	22,2	4,1	-	4,1	1,7	5,1	-3,5
///	P 99,7	87,2	10,9	76,3	22,5	-	22,5	4,0	-	4,0	1,7	4,7	-3,1
IV	P 100,4	87,0	10,9	76,1	22,9	-	22,9	3,7	-	3,7	1,7	3,9	-2,3
15 /	P 100,7	87,4	11,0	76,3	23,0	-	23,0	3,7	-	3,7	1,6	3,9	-2,3
///	P 100,3	87,5	12,4	75,0	23,7	-	23,7	3,6	-	3,6	1,6	3,6	-2,0
///	P 100,3	88,2	13,0	75,1	23,8	-	23,8	3,5	-	3,5	1,6	3,7	-2,1
IV	P 99,8	87,4	13,9	73,5	24,4	-	24,4	3,3	-	3,3	1,6	3,0	-1,4
16 /	P 101,1	88,8	14,0	74,7	24,5	-	24,5	3,2	-	3,2	1,6	2,9	-1,3
///	A 101,0	88,0	14,4	73,5	24,9	-	24,9	3,2	-	3,2	1,6	2,2	-0,7

Véanse notas al final del capítulo.

11. ADMINISTRACIONES PÚBLICAS
11.8 Conciliación entre la necesidad de financiación y la variación de la deuda elaborada según el Protocolo de Déficit Excesivo (PDE). Importes

INE, IGAE y Banco de España

Millones de euros

	Variación de la deuda elaborada según el PDE (a)	Necesidad(+) o Capac.(-) de financiación	Adquisiciones netas de activos financieros (b)(c)			Ajustes (b)							
			Total	Frente a Administraciones Públicas	Resto	Total	Otras cuentas pendientes de pago		Otras operaciones financieras frente a Administraciones Públicas	Por variaciones en el tipo de cambio	Otros cambios en volumen de la deuda (d)	Otros ajustes (e)	
							Total	Frente a Administraciones Públicas					Resto
	1=2+3+6	2	3=4+5	4	5	6=7+10+	7=8+9	8	9	10	11	12	13
00	12 334	6 608	10 412	282	10 130	-4 686	-5 692	388	-6 080	-669	-37	-	1 713
01	4 326	3 839	-1 693	626	-2 319	2 180	3 520	54	3 467	-680	-199	-	-461
02	5 262	3 106	15 256	4 822	10 435	-13 100	-5 340	-8	-5 333	-4 814	-1 084	-1 647	-215
03	-1 370	2 960	1 032	5 409	-4 377	-5 362	-146	-1 313	1 168	-4 095	-793	-	-318
04	7 113	364	19 306	8 105	11 200	-12 557	-1 475	325	-1 800	-8 430	-727	-	-1 925
05	3 591	-11 229	26 575	4 696	21 880	-11 755	-7 791	-1 363	-6 428	-3 333	64	-	-695
06	-1 311	-22 144	31 074	-410	31 483	-10 241	-12 135	-541	-11 594	951	-178	-	1 122
07	-8 370	-21 620	26 248	4 216	22 032	-12 998	-9 222	-630	-8 592	-3 586	-166	-295	270
08	55 973	49 385	23 585	9 647	13 938	-16 997	-7 098	-707	-6 391	-8 940	-352	-63	-543
09	128 929	118 237	35 866	10 902	24 964	-25 174	-6 212	722	-6 934	-11 623	-129	-48	-7 161
10	80 559	101 445	7 871	23 261	-15 390	-28 758	-14 570	-8 336	-6 234	-14 925	72	-40	705
11	94 271	102 908	21 310	22 587	-1 277	-29 946	-31 921	-21 145	-10 776	-1 442	337	849	2 230
12	147 196	108 903	117 865	100 469	17 396	-79 573	27 804	3 544	24 259	-104 013	313	-1 300	-2 376
13	87 546	71 853	46 264	56 479	-10 215	-30 570	8 525	2 371	6 154	-58 850	281	25 332	-5 858
14 P	62 611	62 179	34 487	29 724	4 763	-34 055	2 637	1 569	1 068	-31 293	120	-26	-5 493
15 P	32 306	55 163	10 372	28 973	-18 601	-33 229	2 428	-405	2 833	-28 568	4	-2	-7 092
14 IV	P 12 808	23 582	-4 346	-2 513	-1 833	-6 429	-9 577	-2 182	-7 396	4 694	14	-	-1 559
15 /	P 11 244	7 350	2 746	2 544	202	1 148	8 031	1 710	6 322	-4 254	-86	-	-2 543
///	P 5 433	23 859	3 778	12 270	-8 492	-22 204	-6 668	921	-7 589	-13 191	-62	-2	-2 282
///	P 10 049	1 584	12 650	8 738	3 911	-4 185	5 170	-697	5 867	-8 041	-7	-	-1 307
IV	P 5 579	22 370	-8 803	5 420	-14 223	-7 988	-4 105	-2 338	-1 767	-3 081	158	-	-959
16 /	P 22 961	8 171	6 299	598	5 701	8 492	9 969	436	9 533	-1 034	-99	-	-345
///	A 10 543	26 051	-9 414	-5 191	-4 222	-6 094	-6 912	2 527	-9 439	2 664	32	-	-1 878

Véanse notas al final del capítulo.

11. ADMINISTRACIONES PÚBLICAS

11.9 Conciliación entre la necesidad de financiación y la variación de la deuda elaborada según el Protocolo de Déficit Excesivo (PDE). Porcentajes del PIB pm

INE, IGAE y Banco de España

Porcentajes

	Variación de la deuda elaborada según el PDE (a)	Necesidad(+) o Capac.(-) de financiación	Adquisiciones netas de activos financieros (b)(c)			Ajustes (b)							
			Total	Frente a Administraciones Públicas	Resto	Total	Otras cuentas pendientes de pago			Otras operaciones financieras frente a Administraciones Públicas	Por variaciones en el tipo de cambio	Otros cambios en volumen de la deuda (d)	Otros ajustes (e)
							Total	Frente a Administraciones Públicas	Resto				
			1=2+3+6	2	3=4+5	4	5	6=7+10+	7=8+9	8	9	10	11
00	1,9	1,0	1,6	0,0	1,6	-0,7	-0,9	0,1	-1,0	-0,1	-0,0	-	0,3
01	0,6	0,5	-0,2	0,1	-0,3	0,3	0,5	0,0	0,5	-0,1	-0,0	-	-0,1
02	0,7	0,4	2,0	0,7	1,4	-1,7	-0,7	-0,0	-0,7	-0,6	-0,1	-0,2	-0,0
03	-0,2	0,4	0,1	0,7	-0,5	-0,7	-0,0	-0,2	0,1	-0,5	-0,1	-	-0,0
04	0,8	0,0	2,2	1,0	1,3	-1,5	-0,2	0,0	-0,2	-1,0	-0,1	-	-0,2
05	0,4	-1,2	2,9	0,5	2,4	-1,3	-0,8	-0,1	-0,7	-0,4	0,0	-	-0,1
06	-0,1	-2,2	3,1	-0,0	3,2	-1,0	-1,2	-0,0	-1,1	0,1	-0,0	-	0,1
07	-0,8	-2,0	2,4	0,4	2,1	-1,2	-0,9	-0,1	-0,8	-0,3	-0,0	-0,0	0,0
08	5,0	4,4	2,1	0,9	1,2	-1,5	-0,6	-0,1	-0,6	-0,8	-0,0	-0,0	-0,0
09	11,9	11,0	3,3	1,0	2,3	-2,3	-0,6	0,1	-0,6	-1,1	-0,0	-0,0	-0,7
10	7,5	9,4	0,7	2,2	-1,4	-2,7	-1,3	-0,8	-0,6	-1,4	0,0	-0,0	0,1
11	8,8	9,6	2,0	2,1	-0,1	-2,8	-3,0	-2,0	-1,0	-0,1	0,0	0,1	0,2
12	14,1	10,4	11,3	9,6	1,7	-7,6	2,7	0,3	2,3	-10,0	0,0	-0,1	-0,2
13	8,5	7,0	4,5	5,5	-1,0	-3,0	0,8	0,2	0,6	-5,7	0,0	2,5	-0,6
14	6,0	6,0	3,3	2,9	0,5	-3,3	0,3	0,2	0,1	-3,0	0,0	-0,0	-0,5
15	3,0	5,1	1,0	2,7	-1,7	-3,1	0,2	-0,0	0,3	-2,6	0,0	-0,0	-0,7
14 IV	P 1,2	2,3	-0,4	-0,2	-0,2	-0,6	-0,9	-0,2	-0,7	0,5	0,0	-	-0,1
15 I	P 1,0	0,7	0,3	0,2	0,0	0,1	0,7	0,2	0,6	-0,4	-0,0	-	-0,2
II	P 0,5	2,2	0,3	1,2	-0,8	-2,1	-0,6	0,1	-0,7	-1,2	-0,0	-0,0	-0,2
III	P 0,9	0,1	1,2	0,8	0,4	-0,4	0,5	-0,1	0,6	-0,7	-0,0	-	-0,1
IV	P 0,5	2,1	-0,8	0,5	-1,3	-0,7	-0,4	-0,2	-0,2	-0,3	0,0	-	-0,1
16 I	P 2,1	0,7	0,6	0,1	0,5	0,8	0,9	0,0	0,9	-0,1	-0,0	-	-0,0
II	A 1,0	2,4	-0,9	-0,5	-0,4	-0,6	-0,6	0,2	-0,9	0,2	0,0	-	-0,2

Véanse notas al final del capítulo.

11. ADMINISTRACIONES PÚBLICAS

11.10 Adquisición neta de activos financieros

Millones de euros

	Total	Por instrumentos										Por sectores de contrapartida		
		Efectivo y depósitos		Valores representativos de deuda			Préstamos	Participaciones en el capital y en fondos de inversión	Sistemas de seguros, de pensiones y de garantías estandarizadas	Derivados financieros	Otras cuentas pendientes de cobro	Residentes	Del cual: Frente a Administraciones Públicas	Resto del mundo
		Total	Del cual: Depósitos en el Banco de España	Total	A corto plazo	A largo plazo								
							9+10+11	1=2+4+7+8+2	3	4=5+6	5	6	7	8
00	10 412	11 095	8 351	716	58	658	200	-3 219	-	-122	1 743	10 362	282	49
01	-1 693	-2 496	-17 060	782	75	708	1 119	-3 648	-	-131	2 682	-1 860	626	166
02	15 256	8 116	1 785	4 708	189	4 519	1 241	-1 799	-	-164	3 154	14 998	4 822	258
03	1 032	-4 203	1 767	4 091	-298	4 389	1 163	193	-	-171	-43	988	5 409	44
04	19 306	6 131	-1 817	9 358	1 019	8 339	1 714	-443	-	-123	2 669	18 044	8 105	1 262
05	26 575	11 377	-695	7 928	508	7 419	656	463	-	-7	6 158	22 022	4 696	4 553
06	31 074	13 343	1 780	9 545	-1 372	10 917	2 033	258	-	-3	5 898	19 984	-410	11 089
07	26 248	12 168	2 973	9 748	527	9 221	2 021	504	-	-9	1 817	19 568	4 216	6 680
08	23 585	819	740	19 159	510	18 649	2 539	838	-	27	203	20 479	9 647	3 106
09	35 866	17 814	12 463	6 210	-38	6 248	8 128	344	-	45	3 324	44 639	10 902	-8 773
10	7 871	-24 635	-21 896	9 476	2 525	6 951	6 901	8 251	-	-31	7 910	10 476	23 261	-2 605
11	21 310	-17 606	-3 911	-6 631	-1 506	-5 125	12 563	-478	-	37	33 423	15 770	22 587	5 539
12	117 865	7 170	3 584	-5 511	3 006	-8 517	109 396	3 489	-	165	3 156	102 522	100 469	15 344
13	46 264	-23 693	-6 893	-24 525	-3 370	-21 154	74 070	11 694	-	177	8 540	48 805	56 479	-2 541
14	P 34 487	11 215	-2 062	-20 023	-1 863	-18 160	46 680	-1 616	-	-	-1 770	30 872	29 724	3 615
15	P 10 372	1 528	67	-11 998	1 335	-13 333	33 872	-3 849	-	-	-9 181	14 678	28 973	-4 307
14 III	P -4 665	-7 149	-4 771	-5 056	1 885	-6 941	11 880	-976	-	-	-3 363	-4 929	2 490	264
IV	P -4 346	-2 994	-72	-13 046	-2 743	-10 302	4 917	-893	-	-	7 670	-6 343	-2 513	1 997
15 I	P 2 746	11 068	3	2 214	1 805	409	230	-3 576	-	-	-7 190	4 139	2 544	-1 392
II	P 3 778	-2 741	3 784	-3 099	249	-3 349	15 325	432	-	-	-6 138	3 778	12 270	0
III	P 12 650	4 615	13 777	680	563	117	7 096	10	-	-	249	12 650	8 738	-1
IV	P -8 803	-11 414	-17 496	-11 793	-1 282	-10 511	11 220	-715	-	-	3 898	-5 889	5 420	-2 914
16 I	P 6 299	9 982	16 200	10	628	-619	1 144	538	-	-	-5 376	6 300	598	-2
II	A -9 414	-153	-6 276	-10 526	-2 130	-8 395	6 474	-24	-	-	-5 185	-9 413	-5 191	-1

11. ADMINISTRACIONES PÚBLICAS

11.11 Pasivos netos contraídos

Millones de euros

	Total	Por instrumentos								Por sectores de contrapartida				
		Efectivo y depósitos	Valores representativos de deuda			Préstamos			Participaciones en el capital y en fondos de inversión	Otras cuentas pendientes de pago	Residentes	Del cual: Frente a Administraciones Públicas	Resto del mundo	
			Total	A corto plazo	A largo plazo	Total	A corto plazo	A largo plazo						
	1=2+3+6+9+10	2	3	4	5	6	7	8	9	10	11	12	13	
00	17 020	-49	10 966	-8 567	19 533	410	427	-17	-	5 692	-18 696	282	35 715	
01	2 146	-73	5 259	-5	5 265	480	990	-510	-	-3 520	-9 557	626	11 703	
02	18 362	1 260	10 986	2 759	8 227	776	-784	1 561	-	5 340	8 105	4 822	10 257	
03	3 992	173	2 806	871	1 935	867	493	374	-	146	11 886	5 409	-7 895	
04	19 670	236	10 078	-366	10 443	7 881	47	7 835	-	1 475	-7 924	8 105	27 594	
05	15 346	255	7 313	-3 689	11 002	-12	-1 987	1 974	-	7 791	12 415	4 696	2 932	
06	8 930	266	-3 892	-1 098	-2 793	420	292	128	-	12 135	-1 497	-410	10 427	
07	4 628	243	-4 701	14 860	-19 560	-136	69	-205	-	9 222	17 883	4 216	-13 255	
08	72 970	113	52 603	26 818	25 785	13 156	3 161	9 995	-	7 098	58 425	9 647	14 544	
09	154 103	48	132 957	33 875	99 082	12 635	1 686	10 949	2 250	6 212	96 036	10 902	58 067	
10	109 316	116	75 706	-15 184	90 889	18 925	-1 337	20 262	-	14 570	82 962	23 261	26 354	
11	124 218	101	75 357	3 360	71 997	16 838	6 794	10 045	-	31 921	131 381	22 587	-7 163	
12	226 768	-4	65 990	-9 658	75 648	188 586	-93	188 679	-	-27 804	167 036	100 469	59 732	
13	118 117	15	83 505	15 481	68 024	43 121	-3 060	46 182	-	-8 525	49 103	56 479	69 014	
14	96 666	151	51 073	-2 952	54 025	48 079	-459	48 538	-	-2 637	41 993	29 724	54 673	
15	65 535	209	51 047	4 623	46 424	16 707	-381	17 088	-	-2 428	5 332	28 973	60 203	
14 III	P	-1 857	60	7 028	1 388	5 641	6 496	130	6 366	-	-15 440	11 995	2 490	-13 852
IV	P	19 236	-16	-447	797	-1 245	10 122	-57	10 178	-	9 577	-18 460	-2 513	37 697
15 I	P	10 096	30	18 953	-549	19 503	-856	2 180	-3 036	-	-8 031	-9 896	2 544	19 992
II	P	27 637	70	11 501	820	10 681	9 398	117	9 281	-	6 668	6 189	12 270	21 448
III	P	14 234	70	15 777	4 190	11 588	3 557	-428	3 985	-	-5 170	1 292	8 738	12 942
IV	P	13 567	38	4 816	163	4 653	4 608	-2 250	6 858	-	4 105	7 747	5 420	5 820
16 I	P	14 470	33	20 630	1 739	18 891	3 776	2 743	1 034	-	-9 969	14 224	598	246
II	A	16 637	44	2 175	-3 572	5 746	7 506	575	6 931	-	6 912	21 007	-5 191	-4 370

11. ADMINISTRACIONES PÚBLICAS

11.12 Deuda según el Protocolo de Déficit Excesivo (PDE) por instrumentos

Millones de euros y porcentajes

	Total	Porcentajes del PIB pm	Efectivo y depósitos	Valores representativos de deuda			Préstamos			Pro memoria: Deuda según el PDE en poder de Administraciones Públicas (a)	
				Total	A corto plazo	A largo plazo	Total	A corto plazo	A largo plazo		
											1=3+4+7
00	374 557	58,0	2 595	314 607	13 617	300 990	57 356	5 809	51 547	18 355	
01	378 883	54,2	2 522	318 532	13 478	305 054	57 830	6 799	51 031	19 187	
02	384 145	51,3	2 134	323 779	16 007	307 771	58 232	6 014	52 218	23 999	
03	382 775	47,6	2 307	321 441	17 006	304 435	59 027	6 507	52 519	28 120	
04	389 888	45,3	2 543	320 460	15 578	304 882	66 885	6 554	60 331	36 581	
05	393 479	42,3	2 798	323 784	11 354	312 430	66 897	4 567	62 330	39 978	
06	392 168	38,9	3 064	321 797	11 686	310 110	67 308	4 859	62 448	39 066	
07	383 798	35,5	3 307	313 618	26 307	287 312	66 873	4 928	61 945	42 720	
08	439 771	39,4	3 420	356 381	53 033	303 348	79 970	8 089	71 881	51 679	
09	568 700	52,7	3 468	472 678	86 395	386 283	92 555	9 775	82 780	63 274	
10	649 259	60,1	3 584	534 226	68 929	465 297	111 449	8 438	103 011	78 338	
11	743 530	69,5	3 685	610 699	74 185	536 514	129 146	15 232	113 914	79 781	
12	890 726	85,7	3 681	669 887	60 576	609 311	217 157	15 139	202 019	185 030	
13	978 272	95,4	3 696	761 110	78 977	682 133	213 466	12 078	201 387	229 608	
14 II	P	1 020 577	99,2	3 804	800 800	74 652	726 148	215 973	11 546	204 427	259 318
III	P	1 028 076	99,7	3 863	812 509	74 078	738 431	211 703	11 676	200 027	247 077
IV	P	1 040 883	100,4	3 847	821 689	77 611	744 078	215 347	11 620	203 727	242 267
15 I	P	1 052 127	100,7	3 878	835 940	75 220	760 720	212 309	13 800	198 509	182 549
II	P	1 057 561	100,3	3 948	847 925	75 764	772 161	205 688	13 917	191 771	196 064
III	P	1 067 610	100,3	4 018	861 647	79 374	782 273	201 945	13 489	188 456	203 691
IV	P	1 073 189	99,8	4 056	873 570	80 798	792 772	195 562	11 239	184 324	206 770
16 I	P	1 096 150	101,1	4 089	894 573	81 893	812 680	197 488	13 981	183 507	207 522
II	A	1 106 693	101,0	4 133	904 531	80 433	824 098	198 029	14 556	183 473	204 965

Véanse notas al final del capítulo.

11. ADMINISTRACIONES PÚBLICAS

11.13 Deuda según el Protocolo de Déficit Excesivo (PDE)
por sectores de contrapartida, monedas y plazos residuales

Millones de euros

	Total	Por sectores de contrapartida					Por monedas		Por plazos residuales			
		Sectores residentes			Resto del mundo	Euros	Otras monedas distintas del euro	Hasta 1 año		A más de 1 año		
		Total	Instituciones financieras	Resto sectores residentes				Valores representativos de deuda	Préstamos	Valores representativos de deuda	Préstamos, efectivo y depósitos	
					Del cual: Banco de España							
1=2+6	2=3+5	3	4	5	6	7	8	9	10	11	12	
00	374 557	230 413	187 476	14 450	42 937	144 145	364 220	10 338	66 962	6 438	247 645	53 513
01	378 883	222 285	181 924	13 952	40 361	156 598	369 057	9 827	63 089	7 427	255 443	52 924
02	384 145	217 826	184 546	16 305	33 280	166 319	376 268	7 877	73 351	6 612	250 427	53 754
03	382 775	231 631	191 760	18 626	39 871	151 144	375 862	6 913	69 332	7 105	252 109	54 229
04	389 888	214 655	172 904	20 029	41 750	175 233	384 732	5 156	67 133	7 152	253 326	62 277
05	393 479	207 687	173 202	21 023	34 485	185 792	389 387	4 092	64 729	5 165	259 055	64 530
06	392 168	195 771	159 170	19 013	36 601	196 397	389 122	3 046	64 427	5 457	257 370	64 914
07	383 798	200 346	163 411	18 292	36 935	183 452	381 338	2 460	65 930	5 511	247 689	64 669
08	439 771	232 639	180 843	20 342	51 796	207 132	436 803	2 969	86 080	8 672	270 301	74 718
09	568 700	322 932	247 277	23 263	75 655	245 768	564 575	4 125	123 443	10 358	349 235	85 664
10	649 259	371 630	269 194	26 106	102 436	277 628	645 235	4 024	129 226	9 021	404 999	106 012
11	743 530	475 830	336 037	35 313	139 793	267 700	739 785	3 745	140 101	15 815	470 598	117 016
12	890 726	556 715	395 924	37 602	160 791	334 011	887 227	3 499	145 703	15 723	524 184	205 116
13	978 272	601 401	425 600	37 852	175 801	376 871	974 859	3 413	169 557	12 715	591 553	204 447
14 //	P 1 020 577	599 424	459 562	38 114	139 862	421 153	1 017 158	3 419	171 077	12 192	629 723	207 584
///	P 1 028 076	612 859	456 093	38 578	156 767	415 216	1 024 862	3 214	172 134	12 308	640 375	203 258
IV	P 1 040 883	610 302	460 895	40 280	149 407	430 581	1 038 145	2 738	176 574	12 722	645 115	206 472
15 /	P 1 052 127	601 117	450 725	45 244	150 392	451 010	1 049 373	2 754	176 396	14 874	659 544	201 313
//	P 1 057 561	597 496	454 609	58 467	142 888	460 065	1 054 822	2 739	178 462	14 954	669 463	194 681
///	P 1 067 610	596 884	453 548	73 303	143 336	470 726	1 065 186	2 423	183 416	14 508	678 231	191 455
IV	P 1 073 189	598 992	461 829	88 919	137 163	474 196	1 070 846	2 343	171 206	11 541	702 364	188 078
16 /	P 1 096 150	609 868	513 615	104 777	96 253	486 282	1 093 974	2 176	174 571	14 282	720 002	187 295
//	A 1 106 693	1 104 542	2 151	174 413	14 857	730 118	187 305

Véanse notas al final del capítulo.

11. EMPRESAS PÚBLICAS

11.14 Deuda por Administraciones Públicas propietarias
de las Empresas Públicas no incluidas en el sector
Administraciones Públicas (a)

Millones de euros y porcentajes

	Importes					Porcentajes del PIB pm					Pro memoria: PIB pm (b)
	Total	Adminis- tración Central	Comunidades Autónomas	Corporaciones Locales	Administra- ciones de Seguridad Social	Total	Adminis- tración Central	Comunidades Autónomas	Corporaciones Locales	Administra- ciones de Seguridad Social	
	1=2a5	2	3	4	5	6= 7a10	7	8	9	10	
00	14 961	10 131	2 832	1 997	-	2,3	1,6	0,4	0,3	-	646 250
01	15 558	9 874	3 443	2 242	-	2,2	1,4	0,5	0,3	-	699 528
02	16 705	9 695	4 557	2 453	-	2,2	1,3	0,6	0,3	-	749 288
03	20 576	11 408	6 184	2 983	-	2,6	1,4	0,8	0,4	-	803 472
04	19 081	9 292	6 561	3 228	-	2,2	1,1	0,8	0,4	-	861 420
05	20 827	10 961	6 233	3 633	-	2,2	1,2	0,7	0,4	-	930 566
06	25 091	13 549	7 629	3 914	-	2,5	1,3	0,8	0,4	-	1 007 974
07	31 052	17 069	9 138	4 845	-	2,9	1,6	0,8	0,4	-	1 080 807
08	35 649	20 519	9 382	5 747	-	3,2	1,8	0,8	0,5	-	1 116 207
09	43 464	24 219	11 366	7 878	-	4,0	2,2	1,1	0,7	-	1 079 034
10	48 684	28 658	10 958	9 068	-	4,5	2,7	1,0	0,8	-	1 080 913
11	49 188	31 677	9 551	7 960	-	4,6	3,0	0,9	0,7	-	1 070 413
12	47 472	33 436	7 106	6 930	-	4,6	3,2	0,7	0,7	-	1 039 758
13	45 824	33 270	6 133	6 421	-	4,5	3,2	0,6	0,6	-	1 025 634
14 //	P 43 717	32 844	5 725	5 148	-	4,3	3,2	0,6	0,5	-	1 028 400
///	P 43 591	32 923	5 733	4 935	-	4,2	3,2	0,6	0,5	-	1 031 630
IV	P 43 546	33 054	5 520	4 972	-	4,2	3,2	0,5	0,5	-	1 037 025
15 /	P 44 141	33 588	5 473	5 081	-	4,2	3,2	0,5	0,5	-	1 044 734
//	P 43 709	33 058	5 344	5 306	-	4,1	3,1	0,5	0,5	-	1 054 577
///	P 43 979	33 267	5 453	5 259	-	4,1	3,1	0,5	0,5	-	1 064 917
IV	P 43 202	33 068	4 997	5 137	-	4,0	3,1	0,5	0,5	-	1 075 639
16 /	P 42 384	32 479	4 886	5 019	-	3,9	3,0	0,5	0,5	-	1 083 990
//	A 40 822	32 055	4 420	4 347	-	3,7	2,9	0,4	0,4	-	1 095 678

Véanse notas al final del capítulo.

11. OTRA INFORMACIÓN

11.15 Relaciones España-Unión Europea

Secretaría General del Tesoro y Política Financiera e IGAE

Millones de euros

	Saldo	Ingresos líquidos procedentes de la Unión Europea										Pagos líquidos a la Unión Europea				
		Total	FEAGA (a)	FEADER (a)	FEP (b)	FEOGA Garantía (a)	FEOGA Orientación IFOP (a)(b)	FEDER	FSE	Fondo de Cohesión	Otros	Total	Recursos propios tradicionales	Recurso IVA	Recurso PNB/RNB	Otros
		1=2-12	2=3a11	3	4	5	6	7	8	9	10	11	12=13a16	13	14	15
02	8 347	14 950	-	-	-	5 933	978	4 046	1 795	2 121	78	6 603	585	2 525	3 406	87
03	8 673	16 615	-	-	-	6 459	1 274	5 344	1 653	1 807	79	7 942	753	2 656	4 405	129
04	7 810	15 907	-	-	-	6 319	1 127	4 712	1 774	1 908	68	8 098	955	1 921	5 084	137
05	4 874	14 803	-	-	-	6 407	1 270	3 851	1 784	1 391	100	9 929	1 097	2 329	6 401	103
06	2 360	12 635	-	-	-	6 655	1 095	2 214	1 251	1 283	137	10 275	1 198	2 374	6 547	157
07	2 167	12 052	-	-	-	5 712	1 024	2 761	1 691	813	50	9 884	1 290	2 488	5 937	169
08	1 018	11 255	5 476	977	8	-	482	2 713	720	741	139	10 237	1 190	2 579	6 280	188
09	30	11 125	6 068	618	9	-	62	2 485	989	801	95	11 095	1 002	1 528	8 362	203
10	2 000	12 005	5 925	858	3	-	198	2 788	526	1 920	-214	10 004	1 158	760	7 868	218
11	1 197	12 575	5 807	981	7	-	244	2 940	1 590	854	153	11 378	1 170	1 964	8 001	242
12	2 693	13 283	5 785	818	8	-	178	4 037	1 434	844	179	10 590	1 085	1 317	7 966	222
13	P 1 100	12 726	5 811	1 039	7	-	351	3 890	870	648	112	11 625	993	1 292	9 064	277
14	P -1 616	10 540	5 489	964	9	-	222	2 535	593	625	103	12 156	1 136	1 323	9 414	283
15	P 2 307	12 934	5 584	1 169	-	-	165	4 370	1 095	256	294	10 627	1 319	1 314	7 727	268
15 E-J	P 2 331	9 569	5 016	703	-	-	61	2 681	820	187	101	7 238	713	1 044	5 285	196
16 E-J	P 1 950	8 131	4 661	549	-	-	81	1 773	892	3	173	6 181	801	802	4 315	264
15 Ago	P 505	1 214	247	212	-	-	6	674	29	-	45	708	115	97	496	0
Sep	P 167	533	45	28	-	-	1	316	77	57	9	366	118	37	212	-
Oct	P -731	55	-	-	-	-	0	19	14	5	17	786	123	97	565	-
Nov	P -732	187	62	29	-	-	28	42	12	-	13	919	130	0	784	4
Dic	P 767	1 376	214	198	-	-	68	638	143	8	108	609	120	38	384	68
16 Ene	P 1 796	2 037	1 811	146	-	-	0	14	17	3	45	241	109	115	-2	19
Feb	P 618	2 808	1 703	247	-	-	11	568	273	-	6	2 189	120	264	1 656	150
Mar	P -555	396	18	75	-	-	22	193	65	-	22	951	117	115	719	0
Abr	P -191	352	224	-	-	-	4	5	66	-	53	543	125	57	360	1
May	P 220	1 003	343	81	-	-	0	174	400	-	4	783	116	92	575	-
Jun	P 471	994	283	-	-	-	42	634	25	-	10	524	107	57	360	-
Jul	P -409	541	280	-	-	-	0	183	46	-	33	951	107	103	647	93

Véanse notas al final del capítulo.

NOTAS A LOS CUADROS DEL CAPÍTULO 11. ADMINISTRACIONES PÚBLICAS

Cuadro 11.1

a. Pasivos emitidos por Administraciones Públicas en poder de otras Administraciones Públicas, otras cuentas pendientes de pago y ajustes por diferencias entre el valor de mercado y el valor nominal de los pasivos, la contracción de pasivos por acciones y otras participaciones (PF.5), así como otros ajustes como consecuencia de reclasificaciones de unidades institucionales y otras revisiones de información.

b. El PIB a precios de mercado se ha elaborado a partir de la serie oficial de la CNE trimestral que publica el INE agregando los últimos cuatro trimestres para cada fecha de referencia.

Nota: Pueden existir diferencias entre los datos de este cuadro y los que figuran en el cuadro 2.9, por revisiones posteriores al envío de la Notificación PDE a la Comisión Europea.

Cuadro 11.2

Nota: Los porcentajes de los trimestres se calculan: 1) cuando se dispone del PIB de los cuatro trimestres del año en cuestión se toma como referencia el PIB del año; 2) cuando no se dispone del PIB de los cuatro trimestres del año en cuestión se toma como referencia el PIB anual que resulta de agregar el PIB trimestral de los últimos cuatro trimestres.

Véanse notas al cuadro 11.1

Cuadro 11.3

Véanse notas a los cuadros 11.1 y 11.2

Cuadro 11.4

Véanse notas al cuadro 11.1

Cuadro 11.5

Véanse notas al cuadro 11.2

Cuadro 11.6

a. La deuda según el PDE del sector Administraciones Públicas no incluye los activos financieros/pasivos contraídos por Administraciones Públicas en poder de otras Administraciones Públicas (columnas 3, 6, 9 y 12)

b. Financiación realizada por el Fondo de Liquidez Autonómica (FLA), pagos realizados a proveedores por cuenta de Comunidades Autónomas y Corporaciones Locales por el Fondo de Financiación de Pagos a Proveedores (FFPP) y préstamo del Estado a la Seguridad Social.

c. Deuda emitida por el Estado en poder del Fondo de Reserva de la Seguridad Social, del Fondo de Garantía Salarial (FOGASA), de las Mutuas de Accidentes de Trabajo y Enfermedades Profesionales y del Fondo de Prevención y Rehabilitación.

Cuadro 11.7

Nota: Los porcentajes de los trimestres se calculan: 1) cuando se dispone del PIB de los cuatro trimestres del año en cuestión se toma como referencia el PIB del año; 2) cuando no se dispone del PIB de los cuatro trimestres del año en cuestión se toma como referencia el PIB anual que resulta de agregar el PIB trimestral de los últimos cuatro trimestres.

Véanse notas al cuadro 11.6

Cuadro 11.8

a. Variaciones anuales de la columna 11 del cuadro 11.1.

b. Un signo positivo significa que el concepto correspondiente contribuye a incrementar la deuda; un signo negativo, que contribuye a disminuirla.

c. Columna detallada en el cuadro 11.10.

d. Incluye efectos como los producidos por reclasificación de unidades institucionales o instrumentos financieros.

e. Incluye los ajustes por los intereses devengados menos los intereses pagados, por primas de emisión o de amortización, por la diferencia entre el nominal emitido y el efectivo captado en las emisiones a descuento, por pérdidas o ganancias de capital realizadas en la amortización anticipada de pasivos, por discrepancias entre la Capacidad (+) o Necesidad (-) de Financiación y las Operaciones Financieras Netas, y la contracción de pasivos por acciones y otras participaciones (PF.5).

Cuadro 11.9

Nota: Los porcentajes de los trimestres se calculan: 1) cuando se dispone del PIB de los cuatro trimestres del año en cuestión se toma como referencia el PIB del año; 2) Cuando no se dispone del PIB de los cuatro trimestres del año en cuestión se toma como referencia el PIB anual que resulta de agregar el PIB trimestral de los últimos cuatro trimestres.

Véanse notas al cuadro 11.8

Cuadro 11.12

a. Que ya aparecen deducidos de las columnas 3 a 9.

Nota: Pueden existir diferencias entre los datos de este cuadro y los que figuran en el cuadro 2.9 por revisiones posteriores al envío de la Notificación PDE a la Comisión Europea.

Cuadro 11.13

Nota: Pueden existir diferencias entre los datos de este cuadro y los que figuran en el cuadro 2.9, por revisiones posteriores al envío de la Notificación PDE a la Comisión Europea.

Cuadro 11.14

a. Principales organismos no administrativos, entes y empresas no clasificadas como Administraciones Públicas. La deuda de estas unidades no está sujeta al (es decir, no está incluida en el ámbito del) Protocolo de Déficit Excesivo (PDE), por lo que no se incluye en las Notificaciones a la Comisión a que se refiere ese procedimiento. En este cuadro se presenta la deuda de estas unidades para recoger su montante elaborado de forma homogénea a la deuda PDE.

b. El PIB a precios de mercado se ha elaborado a partir de la serie oficial de la CNE trimestral que publica el INE agregando los últimos cuatro trimestres para cada fecha de referencia.

Cuadro 11.15

a. Con motivo de la reforma de la Política Agraria Común (PAC) en 2004 (Reglamento (CE) 1782/2003 y desarrollos posteriores), y en virtud del Reglamento (CE) 1290/2005, se crean dos nuevos fondos europeos agrícolas, el Fondo Agrícola de Garantía (FEAGA) y el Fondo Europeo Agrícola de Desarrollo Rural (FEADER), que vienen a sustituir al anterior Fondo Europeo de Orientación y Garantía Agrícola (FEOGA) en sus dos vertientes: Garantía y Orientación.

b. Al mismo tiempo en virtud del Reglamento (CE) 1198/2006, el Instrumento Financiero de Orientación Pesquera (IFOP) ha sido sustituido por el Fondo Europeo de Pesca (FEP).

CAPÍTULO 12 ADMINISTRACIÓN CENTRAL Y ADMINISTRACIONES DE SEGURIDAD SOCIAL

12. ADMINISTRACIÓN CENTRAL

12.1 Capacidad (+) o necesidad (-) de financiación, pasivos en circulación y deuda según el Protocolo de Déficit Excesivo (PDE). Importes

Capacidad (+) o necesidad (-) de financiación: INE e IGAE. PIB pm: INE.

Millones de euros

1	Capacidad (+) o Necesidad (-) de financiación	Pasivos en circulación y deuda según el PDE							10	Pro memoria: PIB pm (b)		
		2	Pasivos en circulación según las Cuentas Financieras de la Economía Española	Ajustes por pasivos no incluidos en la deuda PDE, por valoración y otros (a)							8	Deuda según el PDE
				3=4+5+8	4	Otras cuentas pendientes de pago						
						5=6+7	6	7				
00		-6 825	341 648	26 834	-	8 838	260	8 578	17 996	314 814	646 250	
01		-4 989	341 879	26 389	-	6 349	507	5 842	20 041	315 490	699 528	
02		-4 516	358 628	37 053	-	9 127	794	8 333	27 926	321 575	749 288	
03		-5 178	353 574	33 071	-	8 928	1 879	7 050	24 143	320 504	803 472	
04		-8 172	371 877	39 938	-	8 333	1 792	6 541	31 605	331 939	861 420	
05		4 540	376 568	44 771	-	10 875	3 093	7 782	33 896	331 797	930 566	
06		8 992	362 164	35 795	-	16 242	3 695	12 547	19 553	326 369	1 007 974	
07		13 858	347 003	28 134	-	18 051	4 049	14 001	10 084	318 869	1 080 807	
08		-32 270	414 756	45 896	-	21 577	4 818	16 759	24 318	368 860	1 116 207	
09		-98 424	545 395	57 726	-	26 853	4 034	22 819	30 873	487 670	1 079 034	
10		-51 752	577 276	25 720	-	29 349	5 399	23 950	-3 629	551 557	1 080 913	
11		-38 501	660 436	36 198	-	31 205	4 767	26 438	4 993	624 238	1 070 413	
12		-82 592	871 937	110 081	64 302	35 470	4 619	30 851	10 309	761 856	1 039 758	
13		-49 819	1 019 337	169 160	88 645	32 675	5 192	27 483	47 840	850 177	1 025 634	
14	P	-38 370	1 158 013	255 530	87 950	36 597	6 584	30 012	130 983	902 482	1 037 025	
15	P	-28 385	1 127 218	186 768	24 646	35 856	7 685	28 170	126 267	940 450	1 075 639	
15 /	P	-9 067	1 127 142	214 293	25 619	32 329	6 222	26 107	156 345	912 850	1 044 734	
II	P	-10 315	1 085 676	163 021	25 727	30 434	6 633	23 801	106 860	922 656	1 054 577	
III	P	-2 759	1 116 093	177 326	24 917	30 210	7 796	22 414	122 199	938 768	1 064 917	
IV	P	-6 244	1 127 218	186 768	24 646	35 856	7 685	28 170	126 267	940 450	1 075 639	
16 /	P	-9 098	1 154 084	192 003	24 092	27 435	8 452	18 982	140 476	962 081	1 083 990	
II	A	-12 024	1 167 242	202 509	21 446	30 098	7 052	23 046	150 965	964 732	1 095 678	

Véanse notas al final del capítulo.

12. ADMINISTRACIÓN CENTRAL

12.2 Capacidad (+) o necesidad (-) de financiación, pasivos en circulación y deuda según el Protocolo de Déficit Excesivo (PDE). Porcentajes del PIB pm

Capacidad (+) o necesidad (-) de financiación: INE e IGAE. PIBpm:INE

Porcentajes

1	Capacidad (+) o Necesidad (-) de financiación	Pasivos en circulación y deuda según el PDE							10	Pro memoria: PIB pm (b)		
		2	Pasivos en circulación según las Cuentas Financieras de la Economía Española	Ajustes por pasivos no incluidos en la deuda PDE, por valoración y otros (a)							8	Deuda según el PDE
				3=4+5+8	4	Otras cuentas pendientes de pago						
						5=6+7	6	7				
00		-1,1	52,9	4,2	-	1,4	0,0	1,3	2,8	48,7	646 250	
01		-0,7	48,9	3,8	-	0,9	0,1	0,8	2,9	45,1	699 528	
02		-0,6	47,9	4,9	-	1,2	0,1	1,1	3,7	42,9	749 288	
03		-0,6	44,0	4,1	-	1,1	0,2	0,9	3,0	39,9	803 472	
04		-0,9	43,2	4,6	-	1,0	0,2	0,8	3,7	38,5	861 420	
05		0,5	40,5	4,8	-	1,2	0,3	0,8	3,6	35,7	930 566	
06		0,9	35,9	3,6	-	1,6	0,4	1,2	1,9	32,4	1 007 974	
07		1,3	32,1	2,6	-	1,7	0,4	1,3	0,9	29,5	1 080 807	
08		-2,9	37,2	4,1	-	1,9	0,4	1,5	2,2	33,0	1 116 207	
09		-9,1	50,5	5,3	-	2,5	0,4	2,1	2,9	45,2	1 079 034	
10		-4,8	53,4	2,4	-	2,7	0,5	2,2	-0,3	51,0	1 080 913	
11		-3,6	61,7	3,4	-	2,9	0,4	2,5	0,5	58,3	1 070 413	
12		-7,9	83,9	10,6	6,2	3,4	0,4	3,0	1,0	73,3	1 039 758	
13		-4,8	99,4	16,5	8,6	3,2	0,5	2,7	4,7	82,9	1 025 634	
14	P	-3,7	111,7	24,6	8,5	3,5	0,6	2,9	12,6	87,0	1 037 025	
15	P	-2,6	104,8	17,4	2,3	3,3	0,7	2,6	11,7	87,4	1 075 639	
14 / IV	P	-0,7	111,7	24,6	8,5	3,5	0,6	2,9	12,6	87,0	1 037 025	
15 /	P	-0,8	107,9	20,5	2,5	3,1	0,6	2,5	15,0	87,4	1 044 734	
II	P	-1,0	102,9	15,5	2,4	2,9	0,6	2,3	10,1	87,5	1 054 577	
III	P	-0,3	104,8	16,7	2,3	2,8	0,7	2,1	11,5	88,2	1 064 917	
IV	P	-0,6	104,8	17,4	2,3	3,3	0,7	2,6	11,7	87,4	1 075 639	
16 /	P	-0,8	106,5	17,7	2,2	2,5	0,8	1,8	13,0	88,8	1 083 990	
II	A	-1,1	106,5	18,5	2,0	2,7	0,6	2,1	13,8	88,0	1 095 678	

Véanse notas al final del capítulo.

12. ADMINISTRACIÓN CENTRAL

12.3 Conciliación entre la necesidad de financiación y la variación de la deuda elaborada según el Protocolo de Déficit Excesivo (PDE). Importes

INE, IGAE y Banco de España

Millones de euros

	Variación de la deuda elaborada según el PDE (a)	Necesidad(+) o Capac.(-) de financiación	Adquisiciones netas de activos financieros (b)(c)			Ajustes (b)							
			Total	Frente a Administraciones Públicas	Resto	Total	Otras cuentas pendientes de pago			Otras operaciones financieras frente a unidades de la Administración Central	Por variaciones en el tipo de cambio	Otros cambios en volumen de la deuda (d)	Otros ajustes (e)
							Total	Frente a otras Administraciones Públicas	Resto				
	1=2+3+6	2	3=4+5	4	5	11+12+13 6=7+10+	7=8+9	8	9	10	11	12	13
00	11 451	6 825	5 526	-83	5 609	-900	-3 054	367	-3 421	-	-116	-	2 271
01	676	4 989	-5 983	133	-6 116	1 670	1 966	-247	2 213	-	-262	-	-34
02	6 085	4 516	4 664	-380	5 045	-3 095	-635	-287	-347	-	-941	-1 647	127
03	-1 071	5 178	-6 233	-121	-6 112	-16	580	-1 084	1 664	-	-648	-	52
04	11 436	8 172	4 956	38	4 918	-1 693	551	87	464	-	-692	-	-1 551
05	-143	-4 540	6 250	-1	6 251	-1 852	-1 466	-1 302	-165	-	-3	-	-383
06	-5 428	-8 992	7 893	41	7 851	-4 328	-5 624	-602	-5 022	-	-110	-	1 405
07	-7 500	-13 858	7 825	45	7 780	-1 466	-1 894	-354	-1 539	-	-60	-64	552
08	49 991	32 270	21 630	286	21 344	-3 909	-3 321	-769	-2 552	-	-408	-63	-117
09	118 810	98 424	31 767	-114	31 881	-11 382	-4 516	785	-5 300	-	-152	-48	-6 666
10	63 887	51 752	13 731	8 503	5 228	-1 596	-3 128	-1 365	-1 763	-	-41	-40	1 612
11	72 681	38 501	32 274	21 529	10 745	1 906	-1 000	632	-1 632	-	129	-46	2 823
12	137 618	82 592	123 738	103 455	20 283	-68 712	-1 956	148	-2 104	-64 302	202	-1 300	-1 356
13	88 321	49 819	54 403	64 554	-10 151	-15 900	2 706	-573	3 279	-51 513	217	25 332	7 358
14	P 52 305	38 370	40 966	39 162	1 803	-27 031	-3 856	-1 393	-2 463	-17 071	46	-26	-6 125
15	P 37 967	28 385	16 909	36 700	-19 791	-7 327	1 118	-1 101	2 219	505	-15	-2	-8 933
14 IV	P 2 818	7 273	6 275	4 762	1 513	-10 730	-6 795	-980	-5 816	-2 564	29	-	-1 399
15 I	P 10 367	9 067	1 230	2 094	-864	70	4 882	363	4 520	-469	-113	-	-4 230
II	P 9 806	10 315	-38	14 375	-14 412	-471	1 986	-411	2 398	-108	-16	-2	-2 333
III	P 16 112	2 759	13 626	6 590	7 036	-273	586	-1 163	1 749	810	-39	-	-1 630
IV	P 1 682	6 244	2 091	13 642	-11 551	-6 653	-6 337	111	-6 448	272	152	-	-740
16 I	P 21 631	9 098	5 856	395	5 461	6 677	7 146	-767	7 913	554	-49	-	-973
II	A 2 652	12 024	-9 126	3 107	-12 233	-247	-987	1 400	-2 387	2 646	31	-	-1 936

Véanse notas al final del capítulo.

12. ADMINISTRACIÓN CENTRAL

12.4 Conciliación entre la necesidad de financiación y la variación de la deuda elaborada según el Protocolo de Déficit Excesivo (PDE). Porcentajes del PIB pm

INE, IGAE y Banco de España

Porcentajes

	Variación de la deuda elaborada según el PDE (a)	Necesidad(+) o Capac.(-) de financiación	Adquisiciones netas de activos financieros (b)(c)			Ajustes (b)							
			Total	Frente a Administraciones Públicas	Resto	Total	Otras cuentas pendientes de pago			Otras operaciones financieras frente a unidades de la Administración Central	Por variaciones en el tipo de cambio	Otros cambios en volumen de la deuda (d)	Otros ajustes (e)
							Total	Frente a otras Administraciones Públicas	Resto				
	1=2+3+6	2	3=4+5	4	5	11+12+13 6=7+10+	7=8+9	8	9	10	11	12	13
00	1,8	1,1	0,9	-0,0	0,9	-0,1	-0,5	0,1	-0,5	-	-0,0	-	0,4
01	0,1	0,7	-0,9	0,0	-0,9	0,2	0,3	-0,0	0,3	-	-0,0	-	-0,0
02	0,8	0,6	0,6	-0,1	0,7	-0,4	-0,1	-0,0	-0,0	-	-0,1	-0,2	0,0
03	-0,1	0,6	-0,8	-0,0	-0,8	-0,0	0,1	-0,1	0,2	-	-0,1	-	0,0
04	1,3	0,9	0,6	0,0	0,6	-0,2	0,1	0,0	0,1	-	-0,1	-	-0,2
05	-0,0	-0,5	0,7	-0,0	0,7	-0,2	-0,2	-0,1	-0,0	-	-0,0	-	-0,0
06	-0,5	-0,9	0,8	0,0	0,8	-0,4	-0,6	-0,1	-0,5	-	-0,0	-	0,1
07	-0,7	-1,3	0,7	0,0	0,7	-0,1	-0,2	-0,0	-0,1	-	-0,0	-0,0	0,1
08	4,5	2,9	1,9	0,0	1,9	-0,4	-0,3	-0,1	-0,2	-	-0,0	-0,0	-0,0
09	11,0	9,1	2,9	-0,0	3,0	-1,1	-0,4	0,1	-0,5	-	-0,0	-0,0	-0,6
10	5,9	4,8	1,3	0,8	0,5	-0,1	-0,3	-0,1	-0,2	-	-0,0	-0,0	0,1
11	6,8	3,6	3,0	2,0	1,0	0,2	-0,1	0,1	-0,2	-	0,0	-0,0	0,3
12	13,2	7,9	11,9	9,9	1,9	-6,6	-0,2	0,0	-0,2	-6,2	0,0	-0,1	-0,1
13	8,6	4,8	5,3	6,3	-1,0	-1,5	0,3	-0,1	0,3	-5,0	0,0	2,5	0,7
14	P 5,0	3,7	3,9	3,8	0,2	-2,6	-0,4	-0,1	-0,2	-1,6	0,0	-0,0	-0,6
15	P 3,5	2,6	1,6	3,4	-1,8	-0,7	0,1	-0,1	0,2	0,0	-0,0	-0,0	-0,8
14 IV	P 0,3	0,7	0,6	0,5	0,1	-1,0	-0,7	-0,1	-0,6	-0,2	0,0	-	-0,1
15 I	P 1,0	0,8	0,1	0,2	-0,1	0,0	0,5	0,0	0,4	-0,0	-0,0	-	-0,4
II	P 0,9	1,0	-0,0	1,3	-1,3	-0,0	0,2	-0,0	0,2	-0,0	-0,0	-0,0	-0,2
III	P 1,5	0,3	1,3	0,6	0,7	-0,0	0,1	-0,1	0,2	0,1	-0,0	-	-0,2
IV	P 0,2	0,6	0,2	1,3	-1,1	-0,6	-0,6	0,0	-0,6	0,0	0,0	-	-0,1
16 I	P 2,0	0,8	0,5	0,0	0,5	0,6	0,6	-0,1	0,7	0,1	-0,0	-	-0,1
II	A 0,2	1,1	-0,8	0,3	-1,1	-0,0	-0,1	0,1	-0,2	0,2	0,0	-	-0,2

Véanse notas al final del capítulo.

12. ADMINISTRACIÓN CENTRAL

12.5 Adquisición neta de activos financieros

Millones de euros

	Total	Efectivo y depósitos			Valores representativos de deuda			Préstamos	Participaciones en el capital y en fondos de inversión	Sistemas de seguros, de pensiones y de garantías estandarizadas	Derivados financieros	Otras cuentas pendientes de cobro	Pro memoria: Activos financieros frente a Administraciones Públicas	
		Total	Depósitos en el Banco de España	Resto depósitos transferibles	Otros depósitos	Total	A corto plazo							A largo plazo
00	5 526	6 407	6 038	4	366	-	-	-	210	-3 085	-	-112	2 106	-83
01	-5 983	-5 632	-20 114	-822	15 304	-	-	-	1 117	-3 850	-	-106	2 488	133
02	4 664	2 603	5	259	2 339	-	-	-	1 243	-2 016	-	-129	2 964	-380
03	-6 233	-5 730	523	429	-6 682	-	-	-	1 162	-603	-	-109	-954	-121
04	4 956	2 028	158	487	1 384	-	-	-	1 701	-901	-	-82	2 210	38
05	6 250	3 142	278	1 587	1 276	-	-	-	645	-378	-	-31	2 872	-1
06	7 893	2 643	631	1 431	581	-	-	-	2 033	-229	-	-22	3 467	41
07	7 825	3 840	-195	2 237	1 798	-	-	-	2 009	275	-	-6	1 707	45
08	21 630	11 611	2 887	748	7 976	7 223	-	7 223	2 452	406	-	43	-105	286
09	31 767	15 701	7 342	-1 558	9 917	6 185	-0	6 185	7 782	7	-	-60	2 152	-114
10	13 731	-9 361	-10 789	-484	1 912	-0	-	-0	6 666	8 381	-	-156	8 202	8 503
11	32 274	-5 318	-1 536	-812	-2 970	-7 216	9	-7 224	12 590	-343	-	-93	32 653	21 529
12	123 738	5 335	4 210	-267	1 392	2 101	4 681	-2 580	109 421	3 462	-	-61	3 480	103 455
13	54 403	-24 912	-5 896	-5 826	-13 191	-16 495	-2 931	-13 564	74 029	11 680	-	-48	10 149	64 554
14	40 966	8 110	-396	4 837	3 669	-7 634	-1 778	-5 856	46 657	-1 873	-	-	-4 294	39 162
15	16 909	-2 035	85	13 173	-15 293	-2 763	1 335	-4 098	34 041	-3 486	-	-	-8 848	36 700
14 IV	P	6 275	794	-64	1 284	-425	-4 817	-926	-3 891	4 967	-1 022	-	6 353	4 762
15 /	P	1 230	11 243	3	12 189	-948	1 678	1 306	372	13	-3 392	-	-8 313	2 094
II	P	-38	-11 720	49	-9 469	-2 300	-200	249	-449	15 485	547	-	-4 149	14 375
III	P	13 626	6 570	17 530	1 971	-12 932	-387	111	-498	7 147	43	-	253	6 590
IV	P	2 091	-8 128	-17 497	8 482	886	-3 853	-330	-3 524	11 395	-684	-	3 361	13 642
16 /	P	5 856	9 825	15 264	2 228	-7 667	568	-1 393	1 961	1 150	563	-	-6 250	395
II	A	-9 126	-8 499	-14 063	1 718	3 846	-3 732	-264	-3 468	6 479	9	-	-3 383	3 107

Véanse notas al final del capítulo.

12. ADMINISTRACIÓN CENTRAL

12.6 Administración Central. Deuda según el Protocolo de Déficit Excesivo (PDE) por instrumentos

Millones de euros y porcentajes

	Total	Porcentajes del PIB pm	Efectivo y depósitos	Valores representativos de deuda (a)			Préstamos			Pro memoria: Deuda según el PDE en poder de otras Administraciones Públicas (b)			
				Total	A corto plazo	A largo plazo	Total	A corto plazo	A largo plazo	Total	Administraciones de Seguridad Social	Resto	
													1=3+4+7
00	314 814	48,7	2 595	293 742	12 639	281 103	18 477	531	17 946	1 187	1 187	-	
01	315 490	45,1	2 522	297 836	12 306	285 530	15 132	903	14 229	2 018	2 018	-	
02	321 575	42,9	2 134	304 865	15 008	289 857	14 575	1 104	13 471	6 831	6 831	-	
03	320 504	39,9	2 307	305 005	15 895	289 110	13 191	829	12 362	10 952	10 952	-	
04	331 939	38,5	2 543	310 984	15 304	295 680	18 412	1 447	16 965	19 412	19 412	-	
05	331 797	35,7	2 798	314 850	11 303	303 546	14 149	786	13 363	22 810	22 810	-	
06	326 369	32,4	3 064	309 960	10 414	299 546	13 345	961	12 384	21 897	21 897	-	
07	318 869	29,5	3 307	305 183	25 355	279 828	10 380	498	9 882	25 551	25 551	-	
08	368 860	33,0	3 420	355 483	52 074	303 408	9 958	319	9 639	34 511	34 511	-	
09	487 670	45,2	3 468	474 727	85 513	389 214	9 475	498	8 977	46 105	46 105	-	
10	551 557	51,0	3 584	537 914	70 484	467 430	10 059	457	9 602	61 170	61 170	-	
11	624 238	58,3	3 685	607 970	68 639	539 331	12 583	525	12 057	62 613	62 613	-	
12	761 856	73,3	3 681	664 457	57 217	607 240	93 718	2 577	91 141	59 794	59 794	-	
13	850 177	82,9	3 696	752 839	77 670	675 169	93 642	709	92 933	51 392	51 392	-	
14 II	P	893 197	86,9	3 804	792 435	73 195	719 240	96 958	689	96 270	52 839	52 839	-
III	P	899 664	87,2	3 863	802 909	75 618	727 291	92 892	429	92 463	48 934	48 934	-
IV	P	902 482	87,0	3 847	805 409	77 345	728 064	93 226	337	92 889	40 864	40 864	-
15 /	P	912 850	87,4	3 878	819 547	75 456	744 092	89 424	352	89 073	41 279	41 279	-
II	P	922 656	87,5	3 948	831 947	75 989	755 958	86 761	350	86 411	38 669	38 669	-
III	P	938 768	88,2	4 018	850 993	80 066	770 927	83 757	433	83 324	39 809	39 809	-
IV	P	940 450	87,4	4 056	855 072	80 518	774 554	81 322	584	80 738	31 916	31 916	-
16 /	P	962 081	88,8	4 089	876 211	83 605	792 605	81 781	505	81 276	31 372	31 372	-
II	A	964 732	88,0	4 133	878 759	80 283	798 476	81 840	428	81 412	24 497	24 497	-

Véanse notas al final del capítulo.

12. ADMINISTRACIÓN CENTRAL

12.7 Administración Central. Deuda según el Protocolo de Déficit Excesivo (PDE) por administraciones y unidades

Millones de euros

	Total	Estado	Otras unidades de la Administración Central							Deuda según el PDE de la Administración Central en poder de otras unidades de la Administración Central	
			Del cual: préstamo MEDE	Total	Fondo de Reestructuración Ordenada Bancaria (FROB)	Fondo de Garantía de Depósitos (FGD)	Fondo de Amortización del Déficit Eléctrico (FADE)	Fondo de Liquidez Autonómica (FLA)	Fondo para la Financiación de los Pagos a Proveedores (FFPP)		Resto
	1=2+4-11	2	3	4=5a10	5	6	7	8	9	10	11
00	314 814	309 439	-	5 375	-	-	-	-	-	5 375	-
01	315 490	309 355	-	6 135	-	-	-	-	-	6 135	-
02	321 575	314 705	-	6 870	-	-	-	-	-	6 870	-
03	320 504	312 896	-	7 608	-	-	-	-	-	7 608	-
04	331 939	323 417	-	8 522	-	-	-	-	-	8 522	-
05	331 797	322 907	-	8 889	-	-	-	-	-	8 889	-
06	326 369	316 757	-	9 612	-	-	-	-	-	9 612	-
07	318 869	312 083	-	6 787	-	-	-	-	-	6 787	-
08	368 860	362 890	-	5 970	-	-	-	-	-	5 970	-
09	487 670	479 541	-	8 129	3 000	-	-	-	-	5 129	-
10	551 557	544 790	-	6 767	3 000	-	-	-	-	3 767	-
11	624 238	598 995	-	25 243	10 945	-	9 906	-	-	4 392	-
12	761 856	711 227	39 468	114 931	50 413	-	15 503	16 800	27 781	4 434	64 302
13	850 177	788 781	41 333	150 042	22 958	-	23 159	39 800	36 125	27 999	88 645
14 //	P 893 197	831 167	41 333	161 327	19 958	-	22 504	51 120	45 069	22 676	99 297
///	P 899 664	865 409	39 721	119 641	19 251	-	22 504	57 020	-	20 866	85 386
IV	P 902 482	870 499	39 721	119 934	15 961	-	22 304	62 800	-	18 869	87 950
15 /	P 912 850	883 326	38 221	55 143	15 961	-	22 304	-	-	16 877	25 619
//	P 922 656	896 240	38 221	52 143	16 481	-	20 754	-	-	14 908	25 727
///	P 938 768	912 013	35 721	51 671	16 481	-	20 754	-	-	14 436	24 917
IV	P 940 450	916 926	35 721	48 169	16 481	-	20 003	-	-	11 685	24 646
16 /	P 962 081	938 236	35 721	47 937	16 481	-	20 003	-	-	11 453	24 092
//	A 964 732	938 971	35 721	47 208	16 481	-	21 277	-	-	9 450	21 446

12. ADMINISTRACIÓN CENTRAL

12.8 Estado. Deuda según el Protocolo de Déficit Excesivo (PDE) por instrumentos

Millones de euros y porcentajes

	Total	Efectivo y depósitos	Valores representativos de deuda			Préstamos			Pro memoria: Avales concedidos		
			Porcentajes del PIB pm	Total	A corto plazo	A largo plazo	Total	A corto plazo	A largo plazo	Importes	Porcentajes del PIB pm
	1=3+4+7	2	3	4=5+6	5	6	7=8+9	8	9	10	11
00	309 439	47,9	2 595	291 016	12 639	278 378	15 828	-	15 828	5 430	0,8
01	309 355	44,2	2 522	294 624	12 306	282 318	12 209	-	12 209	5 460	0,8
02	314 705	42,0	2 134	301 167	15 008	286 159	11 404	-	11 404	6 819	0,9
03	312 896	38,9	2 307	299 991	15 895	284 096	10 598	-	10 598	6 821	0,8
04	323 417	37,5	2 543	305 533	15 304	290 229	15 341	-	15 341	7 186	0,8
05	322 907	34,7	2 798	308 898	11 303	297 595	11 211	-	11 211	6 020	0,6
06	316 757	31,4	3 064	303 658	10 414	293 245	10 035	-	10 035	5 794	0,6
07	312 083	28,9	3 307	300 442	25 355	275 088	8 334	-	8 334	6 162	0,6
08	362 890	32,5	3 420	351 633	52 074	299 558	7 838	-	7 838	8 152	0,7
09	479 541	44,4	3 468	469 377	85 513	383 864	6 696	-	6 696	58 854	5,5
10	544 790	50,4	3 584	534 064	70 484	463 580	7 142	-	7 142	73 560	6,8
11	598 995	56,0	3 685	586 269	68 639	517 630	9 041	-	9 041	99 748	9,3
12	711 227	68,4	3 681	643 940	62 627	581 314	63 605	-	63 605	168 165	16,2
13	788 781	76,9	3 696	714 452	80 045	634 407	70 632	-	70 632	165 358	16,1
14 //	P 831 167	80,8	3 804	756 266	74 640	681 627	71 097	-	71 097	143 761	14,0
///	P 865 409	83,9	3 863	782 939	77 129	705 810	78 607	-	78 607	132 659	12,9
IV	P 870 499	83,9	3 847	787 233	77 926	709 307	79 419	-	79 419	120 483	11,6
15 /	P 883 326	84,6	3 878	802 943	77 345	725 598	76 505	-	76 505	116 334	11,1
//	P 896 240	85,0	3 948	816 799	78 127	738 672	75 493	-	75 493	113 651	10,8
///	P 912 013	85,6	4 018	835 073	82 314	752 759	72 923	-	72 923	112 798	10,6
IV	P 916 926	85,2	4 056	840 008	82 435	757 572	72 862	-	72 862	107 913	10,0
16 /	P 938 236	86,6	4 089	860 579	84 130	776 449	73 568	-	73 568	107 490	9,9
//	A 938 971	85,7	4 133	861 336	80 543	780 793	73 502	-	73 502	107 936	9,9

12. ADMINISTRACIÓN CENTRAL

12.9 Otras unidades institucionales clasificadas como Administración Central. Deuda según el Protocolo de Déficit Excesivo (PDE) por instrumentos

Millones de euros y porcentajes

	Total		Efectivo y depósitos	Valores representativos de deuda			Préstamos			
	1=3+4+7	Porcentajes del PIB pm 2		3	Total 4=5+6	A corto plazo 5	A largo plazo 6	Total 7=8+9	A corto plazo 8	A largo plazo 9
00		5 375	0,8	-	2 726	-	2 726	2 649	531	2 118
01		6 135	0,9	-	3 212	-	3 212	2 923	903	2 020
02		6 870	0,9	-	3 698	-	3 698	3 171	1 104	2 067
03		7 608	0,9	-	5 015	-	5 015	2 593	829	1 764
04		8 522	1,0	-	5 452	-	5 452	3 071	1 447	1 624
05		8 889	1,0	-	5 952	-	5 952	2 938	786	2 152
06		9 612	1,0	-	6 302	-	6 302	3 310	961	2 349
07		6 787	0,6	-	4 741	-	4 741	2 046	498	1 548
08		5 970	0,5	-	3 850	-	3 850	2 120	319	1 801
09		8 129	0,8	-	5 350	-	5 350	2 779	498	2 281
10		6 767	0,6	-	3 850	-	3 850	2 917	457	2 460
11		25 243	2,4	-	21 701	-	21 701	3 542	525	3 017
12		114 931	11,1	-	28 051	-	28 051	86 880	2 577	84 304
13		150 042	14,6	-	55 303	-	55 303	94 739	709	94 030
14 //	P	161 327	15,7	-	52 418	-	52 418	108 910	689	108 221
///	P	119 641	11,6	-	34 880	-	34 880	84 761	429	84 332
IV	P	119 934	11,6	-	29 870	-	29 870	90 063	337	89 726
15 /	P	55 143	5,3	-	28 767	-	28 767	26 375	352	26 024
//	P	52 143	4,9	-	27 419	-	27 419	24 724	350	24 374
///	P	51 671	4,9	-	27 381	-	27 381	24 291	433	23 857
IV	P	48 169	4,5	-	26 253	-	26 253	21 916	584	21 332
16 /	P	47 937	4,4	-	26 268	-	26 268	21 670	505	21 165
//	A	47 208	4,3	-	25 413	-	25 413	21 794	428	21 366

12. EMPRESAS PÚBLICAS DE LA ADMINISTRACIÓN CENTRAL

12.10 Deuda por Empresas Públicas no incluidas en el sector Administraciones Públicas (a)

Millones de euros

	Total		RENFE (b) (c)	RENFE OPERADORA (c)	GIF ---- ADIF (c)	AENA ---- ENAIRE	SEPI	Resto						
	1	Porcentajes del PIB pm 2							3	4	5	6	7	8
00		10 131	1,6	6 500	-	0	387	355	2 889					
01		9 874	1,4	6 772	-	-	806	213	2 083					
02		9 695	1,3	6 823	-	-	1 330	213	1 329					
03		11 408	1,4	6 714	-	300	2 772	213	1 409					
04		9 292	1,1	2 104	-	800	4 939	213	1 236					
05		10 961	1,2	-	1 751	2 190	5 671	91	1 258					
06		13 549	1,3	-	2 246	2 607	6 565	90	2 040					
07		17 069	1,6	-	2 780	3 426	7 969	90	2 805					
08		20 519	1,8	-	3 152	4 080	9 584	90	3 613					
09		24 219	2,2	-	3 921	5 147	11 083	90	3 978					
10		28 658	2,7	-	4 852	6 653	12 179	90	4 884					
11		31 677	3,0	-	5 235	8 745	12 508	90	5 099					
12		33 436	3,2	-	5 116	10 563	12 442	90	5 225					
13		33 270	3,2	-	4 927	11 844	11 820	149	4 529					
14 //	P	32 844	3,2	-	5 051	12 315	11 367	113	3 998					
///	P	32 923	3,2	-	5 011	12 776	11 227	110	3 799					
IV	P	33 054	3,2	-	4 799	13 551	10 966	102	3 637					
15 /	P	33 588	3,2	-	4 758	14 276	10 677	103	3 774					
//	P	33 058	3,1	-	4 959	13 895	10 508	107	3 590					
///	P	33 267	3,1	-	4 869	14 402	10 323	105	3 568					
IV	P	33 068	3,1	-	4 709	14 529	9 864	310	3 656					
16 /	P	32 479	3,0	-	4 664	14 476	9 580	5	3 754					
//	A	32 055	2,9	-	4 408	14 736	9 438	3	3 470					

Véanse notas al final del capítulo.

12. ADMINISTRACIONES DE SEGURIDAD SOCIAL

12.11 Capacidad (+) o necesidad (-) de financiación, pasivos en circulación y deuda según el Protocolo de Déficit Excesivo (PDE). Importes

Capacidad (+) o necesidad (-) de financiación: INE e IGAE. PIB pm: INE.

Millones de euros

Capacidad (+) o Necesidad (-) de financiación	Pasivos en circulación y deuda según el PDE								Pro memoria: PIB pm (b)		
	Pasivos en circulación según las Cuentas Financieras de la Economía Española	Ajustes por pasivos no incluidos en la deuda PDE, por valoración y otros (a)						Deuda según el PDE			
		Total	Deuda PDE de Administraciones de Seguridad Social en poder de otras Administraciones de Seguridad Social	Otras cuentas pendientes de pago		Ajustes de valoración y otros					
				Total	En poder de otras Administraciones Públicas		Resto				
1	2	3=4+5+8	4	5=6+7	6	7	8	9=2-3	10		
00		2 844	31 809	12 977	-	12 977	9 628	3 350	-0	18 832	646 250
01		5 736	31 070	12 365	-	12 365	9 787	2 578	-	18 704	699 528
02		5 923	31 704	13 127	-	13 127	9 527	3 600	0	18 577	749 288
03		7 955	29 335	10 885	-	10 885	9 491	1 394	-0	18 450	803 472
04		8 385	29 284	10 961	-	10 961	9 310	1 651	0	18 323	861 420
05		9 914	29 335	11 089	-	11 089	9 271	1 818	0	18 246	930 566
06		13 001	28 768	10 599	-	10 599	9 287	1 312	0	18 169	1 007 974
07		13 680	28 993	11 825	-	11 825	9 343	2 482	-0	17 169	1 080 807
08		7 385	28 454	11 286	-	11 286	9 327	1 959	-	17 169	1 116 207
09		7 778	27 699	10 531	-	10 531	9 340	1 191	-	17 169	1 079 034
10		-2 433	28 739	11 571	-	11 571	9 382	2 189	0	17 169	1 080 913
11		-1 063	28 313	11 145	-	11 145	9 377	1 768	-	17 169	1 070 413
12		-10 171	28 921	11 733	-	11 733	9 541	2 192	-0	17 188	1 039 758
13		-11 541	28 288	11 101	-	11 101	9 403	1 698	-	17 187	1 025 634
14	P	-10 763	28 662	11 474	-	11 474	9 380	2 094	-0	17 188	1 037 025
15	P	-13 150	31 186	13 998	-	13 998	9 380	4 618	-	17 188	1 075 639
14 / IV	P	-10 825	28 662	11 474	-	11 474	9 380	2 094	-0	17 188	1 037 025
15 /	P	2 783	27 273	10 083	-	10 083	9 380	704	-	17 190	1 044 734
II	P	-7 019	36 479	19 283	-	19 283	9 380	9 904	-	17 196	1 054 577
III	P	1 553	30 946	13 750	-	13 750	9 380	4 370	-0	17 197	1 064 917
IV	P	-10 467	31 186	13 998	-	13 998	9 380	4 618	-	17 188	1 075 639
16 /	P	1 843	30 032	12 844	-	12 844	9 380	3 464	-	17 188	1 083 990
II	A	-8 436	38 072	20 898	-	20 898	9 380	11 519	-	17 174	1 095 678

Véanse notas al final del capítulo.

12. ADMINISTRACIONES DE SEGURIDAD SOCIAL

12.12 Capacidad (+) o necesidad (-) de financiación, pasivos en circulación y deuda según el Protocolo de Déficit Excesivo (PDE). Porcentajes del PIB pm

Capacidad (+) o necesidad (-) de financiación: INE e IGAE. PIB pm: INE.

Porcentajes

Capacidad (+) o Necesidad (-) de financiación	Pasivos en circulación y deuda según el PDE								Pro memoria: PIB pm (b)		
	Pasivos en circulación según las Cuentas Financieras de la Economía Española	Ajustes por pasivos no incluidos en la deuda PDE, por valoración y otros (a)						Deuda según el PDE			
		Total	Deuda PDE de Administraciones de Seguridad Social en poder de otras Administraciones de Seguridad Social	Otras cuentas pendientes de pago		Ajustes de valoración y otros					
				Total	En poder de otras Administraciones Públicas		Resto				
1	2	3=4+5+8	4	5=6+7	6	7	8	9=2-3	10		
00		-0,6	4,9	2,0	-	2,0	1,5	0,5	-0,0	2,9	646 250
01		-0,5	4,4	1,8	-	1,8	1,4	0,4	-	2,7	699 528
02		-0,2	4,2	1,8	-	1,8	1,3	0,5	0,0	2,5	749 288
03		-0,1	3,7	1,4	-	1,4	1,2	0,2	-0,0	2,3	803 472
04		-0,3	3,4	1,3	-	1,3	1,1	0,2	0,0	2,1	861 420
05		-0,2	3,2	1,2	-	1,2	1,0	0,2	0,0	2,0	930 566
06		-0,1	2,9	1,1	-	1,1	0,9	0,1	0,0	1,8	1 007 974
07		-0,3	2,7	1,1	-	1,1	0,9	0,2	-0,0	1,6	1 080 807
08		-0,5	2,5	1,0	-	1,0	0,8	0,2	-	1,5	1 116 207
09		-0,2	2,6	1,0	-	1,0	0,9	0,1	-	1,6	1 079 034
10		-0,6	2,7	1,1	-	1,1	0,9	0,2	0,0	1,6	1 080 913
11		-0,2	2,6	1,0	-	1,0	0,9	0,2	-	1,6	1 070 413
12		-0,8	2,8	1,1	-	1,1	0,9	0,2	-0,0	1,7	1 039 758
13		-0,8	2,8	1,1	-	1,1	0,9	0,2	-	1,7	1 025 634
14	P	-1,0	2,8	1,1	-	1,1	0,9	0,2	-0,0	1,7	1 037 025
15	P	-1,0	2,9	1,3	-	1,3	0,9	0,4	-	1,6	1 075 639
15 /	P	0,3	2,6	1,0	-	1,0	0,9	0,1	-	1,6	1 044 734
II	P	-0,6	3,5	1,8	-	1,8	0,9	0,9	-	1,6	1 054 577
III	P	0,1	2,9	1,3	-	1,3	0,9	0,4	-0,0	1,6	1 064 917
IV	P	-1,0	2,9	1,3	-	1,3	0,9	0,4	-	1,6	1 075 639
16 /	P	0,2	2,8	1,2	-	1,2	0,9	0,3	-	1,6	1 083 990
II	A	-0,8	3,5	1,9	-	1,9	0,9	1,1	-	1,6	1 095 678

Véanse notas al final del capítulo.

12. ADMINISTRACIONES DE SEGURIDAD SOCIAL

12.13 Conciliación entre la necesidad de financiación y la variación de la deuda elaborada según el Protocolo de Déficit Excesivo (PDE). Importes

INE, IGAE y Banco de España

Millones de euros

	Variación de la deuda elaborada según el PDE (a)	Necesidad(+) o Capac.(-) de financiación	Adquisiciones netas de activos financieros (b)(c)			Ajustes (b)							
			Total	Frente a Administraciones Públicas	Resto	Total	Otras cuentas pendientes de pago			Otras operaciones financieras frente a Administraciones de Seguridad Social	Por variaciones en el tipo de cambio	Otros cambios en volumen de la deuda (d)	Otros ajustes (e)
							Total	Frente a otras Administraciones Públicas	Resto				
	1=2+3+6	2	3=4+5	4	5	6=7+10+	7=8+9	8	9	10	11	12	13
00	-127	-2 844	2 936	675	2 261	-219	-219	35	-255	-	-	-	-0
01	-127	-5 736	4 594	229	4 365	1 015	1 015	-160	1 175	-	-	-	-0
02	-127	-5 923	7 051	4 995	2 056	-1 255	-1 255	261	-1 516	-	-	-	-0
03	-127	-7 955	6 127	4 606	1 522	1 701	1 701	36	1 665	-	-	-	-
04	-127	-8 385	8 728	8 496	231	-470	-470	181	-651	-	-	-	-0
05	-77	-9 914	10 194	4 065	6 129	-357	-357	39	-396	-	-	-	-0
06	-77	-13 001	12 684	-878	13 562	240	240	-16	256	-	-	-	-0
07	-1 000	-13 680	14 594	4 255	10 339	-1 914	-1 684	-56	-1 628	-	-	-231	0
08	-	-7 385	6 793	8 513	-1 719	592	592	16	576	-	-	-	-
09	-	-7 778	7 193	12 110	-4 917	585	585	-13	598	-	-	-	-
10	-	2 433	-1 049	15 187	-16 236	-1 384	-1 384	-42	-1 342	-	-	-	-0
11	-	1 063	-1 470	1 436	-2 905	407	407	5	402	-	-	-	-
12	20	10 171	-9 319	-3 166	-6 153	-832	-832	-164	-668	-	-	-	-
13	-1	11 541	-12 128	-8 346	-3 783	587	587	138	449	-	-	-	-
14	P	1	10 763	-10 251	-10 100	-512	-512	23	-535	-	-	-	-
15	P	0	13 150	-10 764	-9 430	-1 334	-2 386	-0	-2 386	-	-	-	0
14 IV	P	-12	10 825	-8 830	-7 912	-918	-2 007	23	-2 030	-	-	-	-
15 I	P	2	-2 783	1 452	195	1 257	1 333	1 333	-0	1 333	-	-	-
II	P	6	7 019	2 303	-3 130	5 432	-9 316	-9 316	-	-9 316	-	-	-
III	P	1	-1 553	-3 725	1 720	-5 445	5 278	5 278	-	5 278	-	-	-
IV	P	-8	10 467	-10 794	-8 215	-2 579	319	319	-	319	-	-	0
16 I	P	-0	-1 843	648	-553	1 201	1 195	1 195	-	1 195	-	-	-
II	A	-14	8 436	-359	-6 928	6 570	-8 091	-8 091	-	-8 091	-	-	-

Véanse notas al final del capítulo.

12. ADMINISTRACIONES DE SEGURIDAD SOCIAL

12.14 Conciliación entre la necesidad de financiación y la variación de la deuda elaborada según el Protocolo de Déficit Excesivo (PDE). Porcentajes del PIB pm

INE, IGAE y Banco de España

Porcentajes

	Variación de la deuda elaborada según el PDE (a)	Necesidad(+) o Capac.(-) de financiación	Adquisiciones netas de activos financieros (b)(c)			Ajustes (b)							
			Total	Frente a Administraciones Públicas	Resto	Total	Otras cuentas pendientes de pago			Otras operaciones financieras frente a Administraciones de Seguridad Social	Por variaciones en el tipo de cambio	Otros cambios en volumen de la deuda (d)	Otros ajustes (e)
							Total	Frente a otras Administraciones Públicas	Resto				
	1=2+3+6	2	3=4+5	4	5	6=7+10+	7=8+9	8	9	10	11	12	13
00	-0,0	-0,4	0,5	0,1	0,3	-0,0	-0,0	0,0	-0,0	-	-	-	-0,0
01	-0,0	-0,8	0,7	0,0	0,6	0,1	0,1	-0,0	0,2	-	-	-	-0,0
02	-0,0	-0,8	0,9	0,7	0,3	-0,2	-0,2	0,0	-0,2	-	-	-	-0,0
03	-0,0	-1,0	0,8	0,6	0,2	0,2	0,2	0,0	0,2	-	-	-	-
04	-0,0	-1,0	1,0	1,0	0,0	-0,1	-0,1	0,0	-0,1	-	-	-	-0,0
05	-0,0	-1,1	1,1	0,4	0,7	-0,0	-0,0	0,0	-0,0	-	-	-	-0,0
06	-0,0	-1,3	1,3	-0,1	1,3	0,0	0,0	-0,0	0,0	-	-	-	-0,0
07	-0,1	-1,3	1,4	0,4	1,0	-0,2	-0,2	-0,0	-0,2	-	-	-0,0	0,0
08	-	-0,7	0,6	0,8	-0,2	0,1	0,1	0,0	0,1	-	-	-	-
09	-	-0,7	0,7	1,1	-0,5	0,1	0,1	-0,0	0,1	-	-	-	-
10	-	0,2	-0,1	1,4	-1,5	-0,1	-0,1	-0,0	-0,1	-	-	-	-0,0
11	-	0,1	-0,1	0,1	-0,3	0,0	0,0	0,0	0,0	-	-	-	-
12	0,0	1,0	-0,9	-0,3	-0,6	-0,1	-0,1	-0,0	-0,1	-	-	-	-
13	-0,0	1,1	-1,2	-0,8	-0,4	0,1	0,1	0,0	0,0	-	-	-	-
14	P	0,0	1,0	-1,0	-1,0	-0,0	-0,0	0,0	-0,1	-	-	-	-
15	P	0,0	1,2	-1,0	-0,9	-0,1	-0,2	-0,0	-0,2	-	-	-	0,0
14 IV	P	-0,0	1,0	-0,8	-0,8	-0,1	-0,2	-0,2	0,0	-0,2	-	-	-
15 I	P	0,0	-0,3	0,1	0,0	0,1	0,1	-0,0	0,1	-	-	-	-
II	P	0,0	0,6	0,2	-0,3	0,5	-0,9	-0,9	-	-0,9	-	-	-
III	P	0,0	-0,1	-0,3	0,2	-0,5	0,5	0,5	-	0,5	-	-	-
IV	P	-0,0	1,0	-1,0	-0,8	-0,2	0,0	0,0	-	0,0	-	-	0,0
16 I	P	-0,0	-0,2	0,1	-0,1	0,1	0,1	-	0,1	-	-	-	-
II	A	-0,0	0,8	-0,0	-0,6	0,6	-0,7	-0,7	-	-0,7	-	-	-

12. ADMINISTRACIONES DE SEGURIDAD SOCIAL

12.15 Adquisición neta de activos financieros

Millones de euros

	Total	Efectivo y depósitos				Valores representativos de deuda			Préstamos	Participaciones en el capital y en fondos de inversión	Sistemas de seguros, de pensiones y de garantías estandarizadas	Derivados financieros	Otras cuentas pendientes de cobro	Pro memoria: Activos financieros frente a Administraciones Públicas
		Total	Depósitos en el Banco de España	Resto depósitos transferibles	Otros depósitos	Total	A corto plazo	A largo plazo						
00		2 936	2 350	2 326	-66	90	713	58	656	0	-	-	-127	675
01		4 594	3 745	3 123	128	494	781	75	706	-0	-	-	68	229
02		7 051	2 276	1 773	436	67	4 704	189	4 515	0	-	-	70	4 995
03		6 127	1 821	1 246	392	182	4 086	-298	4 384	1	-	-	220	4 606
04		8 728	-1 481	-1 976	491	4	9 353	1 019	8 334	-1	-	-	857	8 496
05		10 194	-293	-1 020	642	85	7 923	508	7 415	-1	-	-	2 565	4 065
06		12 684	1 855	1 117	447	291	9 541	-1 372	10 912	-1	-	-	1 290	-878
07		14 594	4 714	2 680	1 253	782	9 743	527	9 216	1	-	-	136	4 255
08		6 793	-4 728	-3 375	-781	-572	11 931	510	11 421	1	-	-	-411	8 513
09		7 193	6 219	6 042	331	-153	20	-37	58	2	228	-	723	12 110
10		-1 049	-11 378	-10 502	-570	-305	9 471	2 525	6 946	0	-85	-	943	15 187
11		-1 470	-3 016	-2 173	-176	-667	580	-1 514	2 095	-0	-77	-	1 044	1 436
12		-9 319	-876	-971	366	-272	-7 613	-1 676	-5 937	-2	-42	-	-786	-3 166
13		-12 128	-1 573	-1 054	-410	-109	-8 029	-439	-7 591	-0	34	-	-2 559	-8 346
14	P	-10 251	1 391	-1 124	2 154	361	-12 389	-85	-12 305	-1	244	-	504	-10 100
15	P	-10 764	1 108	-19	627	499	-9 235	-1	-9 234	-0	-335	-	-2 302	-9 430
14 IV	P	-8 830	-1 444	10	-776	-678	-8 228	-1 817	-6 412	-1	126	-	717	-7 912
15 I	P	1 452	1 241	-11	486	766	536	499	37	-0	-174	-	-151	195
II	P	2 303	7 751	3 745	3 877	129	-2 899	0	-2 899	-1	-119	-	-2 430	-3 130
III	P	-3 725	-4 412	-3 752	-3 577	2 917	1 067	452	615	-	-20	-	-361	1 720
IV	P	-10 794	-3 473	-0	-159	-3 313	-7 939	-952	-6 987	1	-22	-	640	-8 215
16 I	P	648	1 424	852	-564	1 137	-558	2 021	-2 580	-1	-12	-	-205	-553
II	A	-359	7 331	7 877	-261	-285	-6 794	-1 866	-4 928	-0	-97	-	-798	-6 928

Véanse notas al final del capítulo.

12. ADMINISTRACIONES DE SEGURIDAD SOCIAL

12.16 Deuda según el Protocolo de Déficit Excesivo (PDE) por instrumentos

Millones de euros y porcentajes

	Total	Efectivo y depósitos	Valores representativos de deuda			Préstamos			Pro memoria: Deuda según el PDE en poder de otras Administraciones Públicas (a)			
			Total	A corto plazo	A largo plazo	Total	A corto plazo	A largo plazo	Total	Préstamo del Estado	Resto	
												1=3+4+7
00		18 832	2,9	-	-	-	18 832	-	18 832	17 169	17 169	-
01		18 704	2,7	-	-	-	18 704	-	18 704	17 169	17 169	-
02		18 577	2,5	-	-	-	18 577	-	18 577	17 169	17 169	-
03		18 450	2,3	-	-	-	18 450	-	18 450	17 169	17 169	-
04		18 323	2,1	-	-	-	18 323	-	18 323	17 169	17 169	-
05		18 246	2,0	-	-	-	18 246	-	18 246	17 169	17 169	-
06		18 169	1,8	-	-	-	18 169	-	18 169	17 169	17 169	-
07		17 169	1,6	-	-	-	17 169	-	17 169	17 169	17 169	-
08		17 169	1,5	-	-	-	17 169	-	17 169	17 169	17 169	-
09		17 169	1,6	-	-	-	17 169	-	17 169	17 169	17 169	-
10		17 169	1,6	-	-	-	17 169	-	17 169	17 169	17 169	-
11		17 169	1,6	-	-	-	17 169	-	17 169	17 169	17 169	-
12		17 188	1,7	-	-	-	17 188	7	17 181	17 169	17 169	-
13		17 187	1,7	-	-	-	17 187	8	17 180	17 169	17 169	-
14 II	P	17 203	1,7	-	-	-	17 203	24	17 179	17 169	17 169	-
III	P	17 200	1,7	-	-	-	17 200	22	17 179	17 169	17 169	-
IV	P	17 188	1,7	-	-	-	17 188	9	17 179	17 169	17 169	-
15 I	P	17 190	1,6	-	-	-	17 190	12	17 177	17 169	17 169	-
II	P	17 196	1,6	-	-	-	17 196	19	17 177	17 169	17 169	-
III	P	17 197	1,6	-	-	-	17 197	20	17 177	17 169	17 169	-
IV	P	17 188	1,6	-	-	-	17 188	12	17 176	17 169	17 169	-
16 I	P	17 188	1,6	-	-	-	17 188	12	17 176	17 169	17 169	-
II	A	17 174	1,6	-	-	-	17 174	1	17 174	17 169	17 169	-

Véanse notas al final del capítulo.

NOTAS A LOS CUADROS DEL CAPÍTULO 12. ADMINISTRACIÓN CENTRAL Y ADMINISTRACIONES DE SEGURIDAD SOCIAL

Cuadro 12.1

- a. Pasivos emitidos por la Administración Central en poder de otras unidades de la Administración Central, otras cuentas pendientes de pago y ajustes por diferencias entre el valor de mercado y el valor nominal de los pasivos, la contracción de pasivos por acciones y otras participaciones (PF.5), así como otros ajustes como consecuencia de reclasificaciones de unidades institucionales y otras revisiones de información.
- b. El PIB a precios de mercado se ha elaborado a partir de la serie oficial de la CNE trimestral que publica el INE agregando los últimos cuatro trimestres para cada fecha de referencia.

Cuadro 12.2

Nota: Los porcentajes de los trimestres se calculan: 1) cuando se dispone del PIB de los cuatro trimestres del año en cuestión se toma como referencia el PIB del año; 2) cuando no se dispone del PIB de los cuatro trimestres del año en cuestión se toma como referencia el PIB anual que resulta de agregar el PIB trimestral de los últimos cuatro trimestres.
Véanse notas al cuadro 12.1.

Cuadro 12.3

- a. Variaciones anuales de la columna 9 del cuadro 12.1.
- b. Un signo positivo significa que el concepto correspondiente contribuye a incrementar la deuda; un signo negativo, que contribuye a disminuirla.
- c. Columna detallada en el cuadro 12.5.
- d. Incluye efectos como los producidos por reclasificación de unidades institucionales o instrumentos financieros.
- e. Incluye los ajustes por los intereses devengados menos los intereses pagados, por primas de emisión o de amortización, por la diferencia entre el nominal emitido y el efectivo captado en las emisiones a descuento, por pérdidas o ganancias de capital realizadas en la amortización anticipada de pasivos y la contracción de pasivos por acciones y otras participaciones (PF 5).

Cuadro 12.4

Véanse notas al cuadro 12.3

Cuadro 12.6

- a. El detalle de los valores representativos de deuda por instrumentos, y de las emisiones en euros y en monedas distintas del euro, se puede consultar en el capítulo 21, cuadros 12, 13 y 15. La diferencia entre la columna 4 de este cuadro, «Total valores representativos de deuda», y la columna 1 del cuadro 21.12, «Total valores distintos de acciones, excepto derivados financieros», se debe a que la deuda elaborada según la metodología del Protocolo de Déficit Excesivo (PDE) excluye los valores en cartera de otras Administraciones Públicas y tiene en cuenta las operaciones swaps de divisa.
- b. No aparece deducida de la columna 1.

Cuadro 12.10

- a. Las unidades que se recogen aquí como Empresas Públicas son los principales organismos no administrativos, entes y empresas no clasificadas como Administración Central. Para facilitar la comparación con la deuda de la Administración Central que figura en este capítulo, la deuda de las Empresas Públicas que figura en este cuadro se ha calculado siguiendo la metodología del PDE. La deuda de las Empresas Públicas no está incluida en el ámbito del PDE y, por tanto, a diferencia de la deuda de las Administraciones Públicas (deuda pública), no se incluye en las Notificaciones que se remiten a la Comisión Europea.
- b. Como consecuencia de las reasignaciones patrimoniales producidas en virtud del RDL 7/2004 de 27 de septiembre, entre noviembre y diciembre del año 2004, 5458 millones de euros que formaban parte de la deuda de RENFE fueron asumidos por el Estado.
- c. La ley 39/2003 del sector ferroviario de 17 de noviembre reordena el sector ferroviario estatal encomendando la administración de las infraestructuras ferroviarias al ADIF (antes encomendadas a RENFE y al GIF). Asimismo se crea RENFE-Operadora, como empresa prestadora del servicio de transporte ferroviario, que asume los medios y activos que RENFE tenía afectos a la prestación de servicios ferroviarios.

Cuadro 12.11

- a. Pasivos emitidos por las Administraciones de la Seguridad Social en poder de otras Administraciones de Seguridad Social, otras cuentas pendientes de pago y ajustes por diferencias entre el valor de mercado y el valor nominal de los pasivos, la contracción de pasivos por acciones y otras participaciones (PF.5), así como otros ajustes como consecuencia de reclasificaciones de unidades institucionales y otras revisiones de información.
- b. El PIB a precios de mercado se ha elaborado a partir de la serie oficial de la CNE trimestral que publica el INE agregando los últimos cuatro trimestres para cada fecha de referencia.
Nota: Pueden existir diferencias entre los datos de este cuadro y los que figuran en el cuadro 2.9, por revisiones posteriores al envío de la Notificación PDE a la Comisión Europea.

Cuadro 12.12

Nota: Los porcentajes de los trimestres se calculan: 1) cuando se dispone del PIB de los cuatro trimestres del año en cuestión se toma como referencia el PIB del año; 2) cuando no se dispone del PIB de los cuatro trimestres del año en cuestión se toma como referencia el PIB anual que resulta de agregar el PIB trimestral de los últimos cuatro trimestres.
Véanse notas al cuadro 12.11.

Cuadro 12.13

- a. Variaciones anuales de la columna 9 del cuadro 12.11.
- b. Un signo positivo significa que el concepto correspondiente contribuye a incrementar la deuda; un signo negativo, que contribuye a disminuirla.
- c. Columna detallada en el cuadro 12.15.

- d. Incluye efectos como los producidos por reclasificación de unidades institucionales o instrumentos financieros.
- e. Incluye los ajustes por los intereses devengados menos los intereses pagados, por primas de emisión o de amortización, por la diferencia entre el nominal emitido y el efectivo captado en las emisiones a descuento, por pérdidas o ganancias de capital realizadas en la amortización anticipada de pasivos y la contracción de pasivos por acciones y otras participaciones (PF 5).

Cuadro 12.14

Véanse notas al cuadro 12.13

Cuadro 12.16

- a. No aparece deducida de la columna 1.

CAPÍTULO 13 COMUNIDADES AUTÓNOMAS

13. COMUNIDADES AUTÓNOMAS

13.1 Capacidad (+) o necesidad (-) de financiación, pasivos en circulación y deuda según el Protocolo de Déficit Excesivo (PDE). Importes

Capacidad (+) o necesidad (-) de financiación: INE e IGAE. PIB pm: INE.

Millones de euros

1	Capacidad (+) o Necesidad (-) de financiación	Pasivos en circulación y deuda según el PDE							10	Pro memoria: PIB pm (b)		
		2	Pasivos en circulación según las Cuentas Financieras de la Economía Española	Ajustes por pasivos no incluidos en la deuda PDE, por valoración y otros (a)							9=2-3	
				3=4+5+8	4	Otras cuentas pendientes de pago						8
						5=6+7	6	7				
00		-3 211	48 058	8 583	-	7 073	183	6 889	1 511	39 474	646 250	
01		-4 330	51 143	7 436	-	6 366	0	6 366	1 070	43 706	699 528	
02		-3 653	57 141	10 670	-	8 965	-	8 965	1 705	46 471	749 288	
03		-3 834	61 782	12 754	-	11 084	264	10 820	1 670	49 028	803 472	
04		-689	66 172	14 118	-	12 196	220	11 976	1 922	52 054	861 420	
05		-2 677	74 965	17 085	-	15 262	309	14 953	1 822	57 880	930 566	
06		-608	80 622	21 496	-	20 419	231	20 188	1 077	59 126	1 007 974	
07		-2 580	86 217	25 121	-	24 234	455	23 779	887	61 096	1 080 807	
08		-19 125	101 184	27 537	-	26 462	403	26 059	1 075	73 647	1 116 207	
09		-21 681	121 057	28 621	-	27 410	430	26 980	1 211	92 435	1 079 034	
10		-40 209	155 619	32 200	-	33 358	5 949	27 409	-1 158	123 419	1 080 913	
11		-54 838	202 940	57 854	-	60 907	23 849	37 058	-3 053	145 086	1 070 413	
12		-19 447	224 286	35 879	-	39 206	21 200	18 006	-3 327	188 406	1 039 758	
13		-16 182	248 108	38 347	-	35 640	18 901	16 739	2 707	209 761	1 025 634	
14	P	-18 518	273 094	35 894	-	28 731	16 605	12 126	7 163	237 201	1 037 025	
15	P	-18 722	293 983	31 439	-	25 408	15 700	9 708	6 032	262 543	1 075 639	
15 /	P	-2 094	275 146	34 404	-	26 647	15 384	11 263	7 756	240 743	1 044 734	
II	P	-7 200	283 636	33 314	-	25 565	14 163	11 402	7 749	250 322	1 054 577	
III	P	-2 200	285 150	31 587	-	26 067	12 941	13 126	5 521	253 563	1 064 917	
IV	P	-7 228	293 983	31 439	-	25 408	15 700	9 708	6 032	262 543	1 075 639	
16 /	P	-1 438	294 880	29 622	-	24 342	14 763	9 579	5 281	265 258	1 083 990	
II	A	-6 165	301 008	27 809	-	21 755	13 827	7 928	6 054	273 199	1 095 678	

Véanse notas al final del capítulo.

13. COMUNIDADES AUTÓNOMAS

13.2 Capacidad (+) o necesidad (-) de financiación, pasivos en circulación y deuda según el Protocolo de Déficit Excesivo (PDE). Porcentajes del PIB pm

Capacidad (+) o necesidad (-) de financiación: INE e IGAE. PIB pm: INE.

Porcentajes

1	Capacidad (+) o Necesidad (-) de financiación	Pasivos en circulación y deuda según el PDE							10	Pro memoria: PIB pm (b)		
		2	Pasivos en circulación según las Cuentas Financieras de la Economía Española	Ajustes por pasivos no incluidos en la deuda PDE, por valoración y otros (a)							9=2-3	
				3=4+5+8	4	Otras cuentas pendientes de pago						8
						5=6+7	6	7				
00		-0,5	7,4	1,3	-	1,1	0,0	1,1	0,2	6,1	646 250	
01		-0,6	7,3	1,1	-	0,9	0,0	0,9	0,2	6,2	699 528	
02		-0,5	7,6	1,4	-	1,2	-	1,2	0,2	6,2	749 288	
03		-0,5	7,7	1,6	-	1,4	0,0	1,3	0,2	6,1	803 472	
04		-0,1	7,7	1,6	-	1,4	0,0	1,4	0,2	6,0	861 420	
05		-0,3	8,1	1,8	-	1,6	0,0	1,6	0,2	6,2	930 566	
06		-0,1	8,0	2,1	-	2,0	0,0	2,0	0,1	5,9	1 007 974	
07		-0,2	8,0	2,3	-	2,2	0,0	2,2	0,1	5,7	1 080 807	
08		-1,7	9,1	2,5	-	2,4	0,0	2,3	0,1	6,6	1 116 207	
09		-2,0	11,2	2,7	-	2,5	0,0	2,5	0,1	8,6	1 079 034	
10		-3,7	14,4	3,0	-	3,1	0,6	2,5	-0,1	11,4	1 080 913	
11		-5,1	19,0	5,4	-	5,7	2,2	3,5	-0,3	13,6	1 070 413	
12		-1,9	21,6	3,5	-	3,8	2,0	1,7	-0,3	18,1	1 039 758	
13		-1,6	24,2	3,7	-	3,5	1,8	1,6	0,3	20,5	1 025 634	
14	P	-1,8	26,3	3,5	-	2,8	1,6	1,2	0,7	22,9	1 037 025	
15	P	-1,7	27,3	2,9	-	2,4	1,5	0,9	0,6	24,4	1 075 639	
14 /	P	-0,7	26,3	3,5	-	2,8	1,6	1,2	0,7	22,9	1 037 025	
15 /	P	-0,2	26,3	3,3	-	2,6	1,5	1,1	0,7	23,0	1 044 734	
II	P	-0,7	26,9	3,2	-	2,4	1,3	1,1	0,7	23,7	1 054 577	
III	P	-0,2	26,8	3,0	-	2,4	1,2	1,2	0,5	23,8	1 064 917	
IV	P	-0,7	27,3	2,9	-	2,4	1,5	0,9	0,6	24,4	1 075 639	
16 /	P	-0,1	27,2	2,7	-	2,2	1,4	0,9	0,5	24,5	1 083 990	
II	A	-0,6	27,5	2,5	-	2,0	1,3	0,7	0,6	24,9	1 095 678	

Véanse notas al final del capítulo.

13. COMUNIDADES AUTÓNOMAS

13.3 Conciliación entre la necesidad de financiación y la variación de la deuda elaborada según el Protocolo de Déficit Excesivo (PDE). Importes

INE, IGAE y Banco de España

Millones de euros

	Variación de la deuda elaborada según el PDE (a)	Necesidad(+) o Capac.(-) de financiación	Adquisiciones netas de activos financieros (b)(c)			Ajustes (b)							
			Total	Frente a Administraciones Públicas	Resto	Total	Otras cuentas pendientes de pago			Otras operaciones financieras frente a Comunidades Autónomas	Por variaciones en el tipo de cambio	Otros cambios en volumen de la deuda (d)	Otros ajustes (e)
							Total	Frente a otras Administraciones Públicas	Resto				
1=2+3+6	2	3=4+5	4	5	6=7+10+	7=8+9	8	9	10	11	12	13	
00	1 909	3 211	438	-253	691	-1 740	-1 639	-12	-1 627	-	58	-	-159
01	4 232	4 330	-636	232	-868	538	750	183	567	-	34	-	-246
02	2 764	3 653	2 217	59	2 158	-3 105	-2 628	0	-2 628	-	-167	-	-311
03	2 557	3 834	1 250	861	389	-2 527	-2 061	-264	-1 797	-	-145	-	-322
04	3 026	689	3 718	-462	4 180	-1 381	-1 029	44	-1 073	-	-37	-	-314
05	5 826	2 677	6 430	592	5 838	-3 281	-3 123	-89	-3 034	-	71	-	-228
06	1 245	608	6 160	397	5 764	-5 523	-5 231	78	-5 309	-	-68	-	-224
07	1 971	2 580	3 501	-115	3 616	-4 111	-3 808	-224	-3 584	-	-105	-	-198
08	12 551	19 125	-4 049	524	-4 573	-2 524	-2 205	52	-2 257	-	55	-	-374
09	18 788	21 681	-1 476	-873	-603	-1 416	-949	-27	-922	-	23	-	-491
10	30 984	40 209	-2 597	-386	-2 211	-6 628	-6 008	-5 519	-489	-	112	-	-731
11	21 666	54 838	-6 100	-239	-5 861	-27 072	-27 598	-17 900	-9 698	-	201	895	-570
12	43 321	19 447	2 344	166	2 177	21 530	21 203	2 649	18 554	-	111	-	215
13	21 355	16 182	1 761	-67	1 828	3 411	3 651	2 299	1 352	-	65	-	-305
14	P 27 439	18 518	1 826	445	1 382	7 095	7 254	2 296	4 958	-	74	-	-233
15	P 25 343	18 722	2 462	1 693	768	4 159	3 576	905	2 671	-	18	-	566
14 IV	P 5 082	6 984	-921	72	-993	-981	-696	-1 388	692	-	-15	-	-270
15 I	P 3 542	2 094	-734	-313	-421	2 182	1 653	1 221	432	-	25	-	504
II	P 9 579	7 200	1 026	998	28	1 353	1 031	1 221	-190	-	-46	-	368
III	P 3 241	2 200	1 636	385	1 251	-595	-539	1 222	-1 761	-	33	-	-89
IV	P 8 981	7 228	534	623	-89	1 218	1 430	-2 759	4 189	-	5	-	-217
16 I	P 2 715	1 438	-369	4	-373	1 645	1 357	937	420	-	-50	-	338
II	A 7 941	6 165	-1 234	-327	-907	3 010	2 847	936	1 911	-	2	-	162

Véanse notas al final del capítulo.

13. COMUNIDADES AUTÓNOMAS

13.4 Conciliación entre la necesidad de financiación y la variación de la deuda elaborada según el Protocolo de Déficit Excesivo (PDE). Porcentajes del PIB pm

INE, IGAE y Banco de España

Porcentajes

	Variación de la deuda elaborada según el PDE (a)	Necesidad(+) o Capac.(-) de financiación	Adquisiciones netas de activos financieros (b)(c)			Ajustes (b)							
			Total	Frente a Administraciones Públicas	Resto	Total	Otras cuentas pendientes de pago			Otras operaciones financieras frente a Comunidades Autónomas	Por variaciones en el tipo de cambio	Otros cambios en volumen de la deuda (d)	Otros ajustes (e)
							Total	Frente a otras Administraciones Públicas	Resto				
1=2+3+6	2	3=4+5	4	5	6=7+10+	7=8+9	8	9	10	11	12	13	
00	0,3	0,5	0,1	-0,0	0,1	-0,3	-0,3	-0,0	-0,3	-	0,0	-	-0,0
01	0,6	0,6	-0,1	0,0	-0,1	0,1	0,1	0,0	0,1	-	0,0	-	-0,0
02	0,4	0,5	0,3	0,0	0,3	-0,4	-0,4	0,0	-0,4	-	-0,0	-	-0,0
03	0,3	0,5	0,2	0,1	0,0	-0,3	-0,3	-0,0	-0,2	-	-0,0	-	-0,0
04	0,4	0,1	0,4	-0,1	0,5	-0,2	-0,1	0,0	-0,1	-	-0,0	-	-0,0
05	0,6	0,3	0,7	0,1	0,6	-0,4	-0,3	-0,0	-0,3	-	0,0	-	-0,0
06	0,1	0,1	0,6	0,0	0,6	-0,5	-0,5	0,0	-0,5	-	-0,0	-	-0,0
07	0,2	0,2	0,3	-0,0	0,3	-0,4	-0,4	-0,0	-0,3	-	-0,0	-	-0,0
08	1,1	1,7	-0,4	0,0	-0,4	-0,2	-0,2	0,0	-0,2	-	0,0	-	-0,0
09	1,7	2,0	-0,1	-0,1	-0,1	-0,1	-0,1	-0,0	-0,1	-	0,0	-	-0,0
10	2,9	3,7	-0,2	-0,0	-0,2	-0,6	-0,6	-0,5	-0,0	-	0,0	-	-0,1
11	2,0	5,1	-0,6	-0,0	-0,5	-2,5	-2,6	-1,7	-0,9	-	0,0	0,1	-0,1
12	4,2	1,9	0,2	0,0	0,2	2,1	2,0	0,3	1,8	-	0,0	-	0,0
13	2,1	1,6	0,2	-0,0	0,2	0,3	0,4	0,2	0,1	-	0,0	-	-0,0
14	P 2,6	1,8	0,2	0,0	0,1	0,7	0,7	0,2	0,5	-	0,0	-	-0,0
15	P 2,3	1,7	0,2	0,2	0,1	0,4	0,3	0,1	0,2	-	0,0	-	0,1
14 IV	P 0,5	0,7	-0,1	0,0	-0,1	-0,1	-0,1	-0,1	0,1	-	-0,0	-	-0,0
15 I	P 0,3	0,2	-0,1	-0,0	-0,0	0,2	0,2	0,1	0,0	-	0,0	-	0,0
II	P 0,9	0,7	0,1	0,1	0,0	0,1	0,1	0,1	-0,0	-	-0,0	-	0,0
III	P 0,3	0,2	0,2	0,0	0,1	-0,1	-0,0	0,1	-0,2	-	0,0	-	-0,0
IV	P 0,8	0,7	0,0	0,1	-0,0	0,1	0,1	-0,3	0,4	-	0,0	-	-0,0
16 I	P 0,2	0,1	-0,0	0,0	-0,0	0,1	0,1	0,1	0,0	-	-0,0	-	0,0
II	A 0,7	0,6	-0,1	-0,0	-0,1	0,3	0,3	0,1	0,2	-	0,0	-	0,0

Véanse notas al final del capítulo.

13. COMUNIDADES AUTÓNOMAS

13.5 Adquisición neta de activos financieros

Millones de euros

	Total	Efectivo y depósitos				Valores representativos de deuda			Préstamos	Participaciones en el capital y en fondos de inversión	Sistemas de seguros, de pensiones y de garantías estandarizadas	Derivados financieros	Otras cuentas pendientes de cobro	Pro memoria: Activos financieros frente a Administraciones Públicas
		Total	Depósitos en el Banco de España	Resto depósitos transferibles	Otros depósitos	Total	A corto plazo	A largo plazo						
	11+12+13 1=2+6+9+10+	2=3+4+5	3	4	5	6=7+8	7	8	9	10	11	12	13	14
00	438	753	-22	761	14	-	-	-	-11	-104	-	-10	-190	-253
01	-636	-958	-64	-838	-56	-	-	-	2	187	-	-25	158	232
02	2 217	2 013	5	1 831	177	-	-	-	-2	182	-	-35	59	59
03	1 250	-49	-1	-59	11	-	-	-	-	519	-	-59	840	861
04	3 718	3 853	3	3 201	649	-	-	-	14	437	-	-38	-548	-462
05	6 430	5 275	45	5 074	156	-	-	-	9	594	-	27	525	592
06	6 160	4 761	32	4 094	635	-	-	-	3	314	-	21	1 061	397
07	3 501	3 475	488	1 628	1 359	-	-	-	8	129	-	3	-114	-115
08	-4 049	-4 903	1 227	-4 784	-1 346	-	-	-	3	336	-	-9	524	524
09	-1 476	-2 753	-921	-1 026	-806	-	-	-	232	125	-	104	815	-873
10	-2 597	-1 920	-604	-1 837	521	-	-	-	176	116	-	105	-1 074	-386
11	-6 100	-6 055	-198	-5 221	-636	-	-	-	-5	-33	-	91	-97	-239
12	2 344	1 892	346	1 278	269	-	-	-	-195	43	-	161	442	166
13	1 761	1 009	56	-582	1 534	-	-	-	-7	1	-	146	612	-67
14	P 1 826	400	-543	1 364	-421	-	-	-	82	3	-	-	1 341	445
15	P 2 462	1 013	1	997	15	-	-	-	-223	-43	-	-	1 715	1 693
14 IV	P -921	-1 842	-17	-1 927	102	-	-	-	21	1	-	-	900	72
15 I	P -734	-364	12	-378	2	-	-	-	-56	-14	-	-	-301	-313
II	P 1 026	87	-10	31	66	-	-	-	-56	1	-	-	993	998
III	P 1 636	1 319	-2	1 530	-209	-	-	-	-56	-18	-	-	391	385
IV	P 534	-29	1	-186	156	-	-	-	-56	-13	-	-	632	623
16 I	P -369	-669	84	-1 249	496	-	-	-	2	-16	-	-	314	4
II	A -1 234	-1 325	-89	-1 050	-185	-	-	-	2	29	-	-	61	-327

Véanse notas al final del capítulo.

13. COMUNIDADES AUTÓNOMAS

13.6 Deuda según el Protocolo de Déficit Excesivo (PDE). Resumen general

Datos referidos a Junio de 2016

Millones de euros

	Serie en cuadro y columnal/Time series in table and column	Total	Valores representativos de deuda/Debt securities			Total	Préstamos/Loans				Resto del mundo/Rest of the world	Fondo de Financiación a Comunidades Autónomas/Fund for the Financing of Regional Governments	Asociaciones Público-Privadas (APPs)/Public-Private Partnerships (PPPs)	
			Total	Corto plazo/Short-term	Largo plazo/Long-term		Total	Corto plazo/Short-term	Largo plazo/Long-term	Instituciones financieras residentes / Resident financial institutions				
														Del cual: factoring sin recurso
	1	2=3+6	4	5	6=7+11+12+13	9	10	11	12	13				
TOTAL	13.9/1	273 199	49 110	305	48 805	224 089	54 861	2 073	12 231	42 630	26 400	134 655	8 173	TOTAL
1. Andalucía	13.9/2	32 551	4 015	3 710	28 537	4 712	60	1 477	3 235	21 188	2 357	21 188	280	1. Andalucía
2. Aragón	13.9/3	7 440	2 770	2 770	4 670	1 826	12	312	1 514	852	852	1 992	0	2. Aragón
3. Principado de Asturias	13.9/4	4 278	-	-	4 278	1 862	20	276	1 585	746	746	1 556	114	3. Principado de Asturias
4. Illes Balears	13.9/5	8 612	675	675	7 937	2 068	72	306	1 762	392	392	5 304	183	4. Illes Balears
5. Canarias	13.9/6	6 766	1 295	1 295	5 471	1 266	16	2	1 265	133	133	4 035	37	5. Canarias
6. Cantabria	13.9/7	2 788	42	42	2 747	748	25	19	729	264	264	1 635	100	6. Cantabria
7. Castilla-La Mancha	13.9/8	13 755	1 490	1 490	12 265	2 183	8	66	2 117	1 101	1 101	8 982	-	7. Castilla-La Mancha
8. Castilla y León	13.9/9	10 996	2 936	2 936	8 060	3 859	136	153	3 706	1 849	1 849	2 053	299	8. Castilla y León
9. Cataluña	13.9/10	74 757	6 853	6 853	67 904	11 329	489	4 778	6 551	6 384	6 384	45 815	4 375	9. Cataluña
10. Extremadura	13.9/11	4 019	577	577	3 442	1 506	37	167	1 339	424	424	1 512	-	10. Extremadura
11. Galicia	13.9/12	10 727	4 643	4 643	6 084	2 478	77	477	2 001	1 163	1 163	2 047	396	11. Galicia
12. La Rioja	13.9/13	1 514	428	428	1 086	600	1	91	508	214	214	273	-	12. La Rioja
13. Comunidad de Madrid	13.9/14	29 439	15 327	15 327	14 111	7 550	48	1 311	6 239	3 450	3 450	1 930	1 182	13. Comunidad de Madrid
14. Región de Murcia	13.9/15	8 159	397	397	7 762	1 122	12	233	889	843	843	5 798	-	14. Región de Murcia
15. Comunidad Foral de Navarra	13.9/16	3 784	1 654	1 654	2 129	1 353	11	392	960	459	459	-	318	15. Comunidad Foral de Navarra
16. País Vasco	13.9/17	10 450	3 681	3 681	6 769	4 607	7	685	3 923	2 161	2 161	-	-	16. País Vasco
17. Comunitat Valenciana	13.9/18	43 164	2 329	2 329	40 835	5 790	1 042	1 483	4 308	3 620	3 620	30 535	891	17. Comunitat Valenciana
PRO MEMORIA:														MEMORANDUM ITEM:
EMPRESAS PÚBLICAS NO INCLUIDAS EN EL SECTOR AAPP	13.11/1	4 420	1 145	35	1 110	3 275	1 597	49	53	1 543	1 678	-	-	PUBLIC ENTERPRISES NOT INCLUDED WITHIN THE GENERAL GOVERNMENT

June 2016 data

13.6 Debt according to the Excessive Deficit Procedure (EDP). General Summary

EUR millions

13. REGIONAL (AUTONOMOUS) GOVERNMENTS

Nota: El Fondo de Financiación a Comunidades Autónomas ha asumido la deuda, a diciembre de 2014, del Fondo de Liquidez Autónoma (FLA) y del Fondo para la Financiación del Pago a Proveedores (FFPP)./ Note: The Fund for the Financing of Regional (Autonomous) Governments has assumed the outstanding debt of the former FLA and FFPP funds until december 2014.

13. COMUNIDADES AUTÓNOMAS

13.7 Deuda según el Protocolo de Déficit Excesivo (PDE) por instrumentos

Millones de euros y porcentajes

	Total		Efectivo y depósitos	Valores representativos de deuda (a)			Préstamos			Pro memoria:			Avalés concedidos
	1=3+4+7	Porcentajes del PIB pm 2		4=5+6	A corto plazo 5	A largo plazo 6	7=8+9	A corto plazo 8	A largo plazo 9	Deuda según el PDE en poder de otras Administraciones Públicas			
										10=11+12	Fondo de Financiación a Comunidades Autónomas (FFCCAA) 11	Resto 12	
00	39 474	6,1	-	19 890	1 067	18 823	19 584	4 035	15 549	-	-	0	1 031
01	43 706	6,2	-	20 614	1 343	19 271	23 092	4 530	18 562	-	-	0	1 114
02	46 471	6,2	-	23 449	1 371	22 078	23 022	3 294	19 728	-	-	0	1 361
03	49 028	6,1	-	25 130	1 175	23 955	23 898	3 791	20 107	-	-	0	1 538
04	52 054	6,0	-	26 645	1 390	25 255	25 409	3 361	22 047	-	-	0	1 735
05	57 880	6,2	-	29 510	1 697	27 813	28 370	2 257	26 113	-	-	0	2 083
06	59 126	5,9	-	31 273	1 514	29 759	27 853	2 492	25 361	-	-	0	2 086
07	61 096	5,7	-	31 394	1 752	29 642	29 702	2 727	26 975	-	-	0	1 894
08	73 647	6,6	-	32 831	2 245	30 586	40 816	4 919	35 898	-	-	0	3 089
09	92 435	8,6	-	41 616	2 091	39 525	50 819	6 884	43 935	-	-	0	3 380
10	123 419	11,4	-	55 156	2 221	52 934	68 263	6 409	61 855	-	-	0	3 754
11	145 086	13,6	-	63 437	7 790	55 647	81 648	13 114	68 535	-	-	0	4 273
12	188 406	18,1	-	63 694	3 881	59 813	124 713	10 993	113 719	34 330	34 330	0	3 994
13	209 761	20,5	-	58 265	1 387	56 879	151 496	10 047	141 449	61 491	61 491	0	3 604
14 //	P 228 207	22,2	-	59 946	1 458	58 488	168 261	8 568	159 693	79 397	79 397	-0	3 300
///	P 232 118	22,5	-	57 276	283	56 992	174 843	9 325	165 518	85 185	85 185	0	3 301
IV	P 237 201	22,9	-	55 985	266	55 719	181 215	10 063	171 152	88 748	88 748	0	3 024
15 /	P 240 743	23,0	-	56 514	265	56 248	184 229	11 203	173 025	91 241	91 241	0	2 908
//	P 250 322	23,7	-	53 489	276	53 213	196 833	10 952	185 881	107 544	107 544	0	2 715
///	P 253 563	23,8	-	49 305	261	49 043	204 258	10 619	193 639	114 927	114 927	0	2 675
IV	P 262 543	24,4	-	49 256	281	48 975	212 288	9 609	203 678	125 666	125 666	0	2 500
16 /	P 265 258	24,5	-	48 576	309	48 267	216 682	11 697	204 985	127 681	127 681	0	2 388
//	A 273 199	24,9	-	49 110	305	48 805	224 089	12 231	211 858	134 655	134 655	0	2 388

13. COMUNIDADES AUTÓNOMAS

13.8 Deuda según el Protocolo de Déficit Excesivo (PDE) por agrupaciones institucionales

Millones de euros y porcentajes

	Importes					Porcentajes del PIB pm					Pro memoria: PIB pm (b)
	Total 1=2a5	Administración general (a) 2	Otras unidades que se clasifican en el subsector CCAA del sector AAPP			Total 6=7a10	Administración general (a) 7	Otras unidades que se clasifican en el subsector CCAA del sector AAPP			
			Organismos autónomos administrativos y similares 3	Universidades 4	Empresas 5			Organismos autónomos administrativos y similares 8	Universidades 9	Empresas 10	
00	39 474	33 619	2 293	1 283	2 279	6,1	5,2	0,4	0,2	0,4	646 250
01	43 706	35 205	4 095	1 595	2 811	6,2	5,0	0,6	0,2	0,4	699 528
02	46 471	37 069	5 220	1 746	2 436	6,2	4,9	0,7	0,2	0,3	749 288
03	49 028	38 182	6 006	2 139	2 701	6,1	4,8	0,7	0,3	0,3	803 472
04	52 054	40 835	6 490	1 458	3 271	6,0	4,7	0,8	0,2	0,4	861 420
05	57 880	43 377	9 751	1 385	3 368	6,2	4,7	1,0	0,1	0,4	930 566
06	59 126	44 091	10 208	1 327	3 499	5,9	4,4	1,0	0,1	0,3	1 007 974
07	61 096	46 107	10 059	1 235	3 695	5,7	4,3	0,9	0,1	0,3	1 080 807
08	73 647	54 487	12 629	1 168	5 363	6,6	4,9	1,1	0,1	0,5	1 116 207
09	92 435	71 389	13 898	978	6 170	8,6	6,6	1,3	0,1	0,6	1 079 034
10	123 419	98 253	17 103	876	7 188	11,4	9,1	1,6	0,1	0,7	1 080 913
11	145 086	120 839	15 105	906	8 236	13,6	11,3	1,4	0,1	0,8	1 070 413
12	188 406	163 805	16 277	929	7 395	18,1	15,8	1,6	0,1	0,7	1 039 758
13	209 761	188 025	15 395	743	5 598	20,5	18,3	1,5	0,1	0,5	1 025 634
14 //	P 228 207	207 996	14 439	736	5 036	22,2	20,2	1,4	0,1	0,5	1 028 400
///	P 232 118	212 220	14 216	724	4 958	22,5	20,6	1,4	0,1	0,5	1 031 630
IV	P 237 201	217 694	14 293	471	4 743	22,9	21,0	1,4	0,0	0,5	1 037 025
15 /	P 240 743	221 109	14 351	523	4 760	23,0	21,2	1,4	0,1	0,5	1 044 734
//	P 250 322	231 332	13 985	521	4 484	23,7	21,9	1,3	0,0	0,4	1 054 577
///	P 253 563	234 954	13 670	490	4 449	23,8	22,1	1,3	0,0	0,4	1 064 917
IV	P 262 543	243 800	14 249	418	4 076	24,4	22,7	1,3	0,0	0,4	1 075 639
16 /	P 265 258	247 031	13 776	431	4 020	24,5	22,8	1,3	0,0	0,4	1 083 990
//	A 273 199	255 397	13 457	435	3 910	24,9	23,3	1,2	0,0	0,4	1 095 678

Véanse notas al final del capítulo.

13. COMUNIDADES AUTÓNOMAS

13.9 Deuda según el Protocolo de Déficit Excesivo (PDE) por Comunidades Autónomas (a). Importes

Millones de euros

	Total	Andalucía	Aragón	Princ. de Asturias	Illes Balears	Canarias	Cantabria	Castilla-La Mancha	Castilla y León	Cataluña	Extremadura	Galicia	La Rioja	Comun. de Madrid	Región de Murcia	Comun. Foral Navarra	Pais Vasco (b)	Comun. Valenciana
	1	2	3	4	5	6	7	8	9	10	11	12	13	14	15	16	17	18
00	39 474	6 977	940	605	509	905	248	603	1 086	10 177	613	3 072	141	4 218	609	648	2 119	6 004
01	43 706	7 217	938	653	516	1 001	289	605	1 270	10 757	711	3 118	164	6 855	685	646	1 627	6 654
02	46 471	7 203	1 086	825	654	929	293	784	1 356	10 830	782	3 157	166	8 614	684	643	1 352	7 112
03	49 028	7 460	1 110	880	858	1 133	372	807	1 436	10 918	782	3 186	184	9 059	685	644	1 498	8 016
04	52 054	7 427	1 134	802	950	1 178	377	1 057	1 451	12 259	783	3 265	193	8 976	748	646	1 387	9 420
05	57 880	7 354	1 153	803	1 589	1 430	411	1 351	1 789	14 544	783	3 381	187	10 099	691	646	1 138	10 532
06	59 126	7 314	1 163	729	1 635	1 563	398	1 543	1 798	14 873	784	3 535	184	10 073	686	647	929	11 270
07	61 096	7 177	1 165	744	1 798	1 562	434	1 829	1 894	15 776	785	3 712	276	10 103	648	645	642	11 906
08	73 647	8 143	1 517	770	2 696	1 885	511	2 584	2 608	20 825	904	3 954	393	10 531	755	868	1 007	13 696
09	92 435	10 062	1 890	1 080	3 571	2 352	662	4 288	3 227	25 661	1 086	4 859	507	11 987	1 340	1 085	2 663	16 113
10	123 419	12 562	2 901	1 701	4 458	3 298	992	6 110	4 630	35 616	1 747	6 189	726	13 503	2 107	1 691	5 070	20 119
11	145 086	14 793	3 403	2 155	4 774	3 718	1 293	6 886	5 804	44 095	2 021	7 079	900	15 462	2 806	2 446	5 591	21 860
12	188 406	21 064	4 607	2 675	6 130	4 687	2 032	10 190	7 933	52 355	2 436	8 328	1 045	20 130	4 628	2 847	7 259	30 065
13	209 761	24 441	5 369	3 052	6 884	5 281	2 178	11 343	8 527	58 179	2 630	9 212	1 143	22 104	5 543	3 136	8 280	32 459
14 //	P 228 207	26 533	6 131	3 402	7 586	5 462	2 356	12 341	9 393	61 824	2 904	9 911	1 306	25 018	6 367	3 366	9 524	34 782
///	P 232 118	27 654	5 999	3 425	7 597	5 776	2 393	12 488	9 470	63 134	2 960	9 816	1 329	25 063	6 673	3 327	9 123	35 892
IV	P 237 201	29 373	6 010	3 479	7 798	6 034	2 428	12 858	9 359	64 466	3 092	9 961	1 296	24 674	6 838	3 197	8 235	37 422
15 /	P 240 743	28 806	6 064	3 633	8 005	6 116	2 517	12 865	9 344	64 784	3 307	9 906	1 345	26 455	7 214	3 281	9 542	37 560
//	P 250 322	30 093	6 626	3 789	8 281	6 502	2 547	13 138	10 388	66 592	3 391	10 210	1 390	26 354	7 467	3 586	9 903	40 064
///	P 253 563	30 409	6 674	3 788	8 101	6 549	2 557	13 095	10 501	68 456	3 458	10 289	1 385	27 216	7 568	3 504	9 772	40 240
IV	P 262 543	31 645	6 930	3 876	8 330	6 669	2 677	13 426	10 557	72 659	3 576	10 375	1 436	27 981	7 601	3 322	9 486	41 998
16 /	P 265 258	31 763	7 064	4 090	8 474	6 630	2 696	13 437	10 582	72 679	3 675	10 641	1 472	28 715	7 807	3 515	10 037	41 980
//	A 273 199	32 551	7 440	4 278	8 612	6 766	2 788	13 755	10 996	74 757	4 019	10 727	1 514	29 439	8 159	3 784	10 450	43 164

Véanse notas al final del capítulo.

13. COMUNIDADES AUTÓNOMAS

13.10 Deuda según el Protocolo de Déficit Excesivo (PDE) por Comunidades Autónomas (a). Porcentajes del PIB pm (c)

Porcentajes

	Total	Andalucía	Aragón	Princ. de Asturias	Illes Balears	Canarias	Cantabria	Castilla-La Mancha	Castilla y León	Cataluña	Extremadura	Galicia	La Rioja	Comun. de Madrid	Región de Murcia	Comun. Foral Navarra	Pais Vasco (b)	Comun. Valenciana
	1	2	3	4	5	6	7	8	9	10	11	12	13	14	15	16	17	18
00	6,1	8,1	4,7	4,2	3,1	3,5	3,1	2,8	3,0	8,3	5,7	9,2	2,9	3,7	3,9	5,8	5,2	9,6
01	6,2	7,7	4,4	4,2	2,9	3,5	3,4	2,6	3,3	8,1	6,2	8,7	3,1	5,5	4,0	5,4	3,7	9,7
02	6,2	7,1	4,6	5,1	3,5	3,1	3,2	3,1	3,4	7,7	6,4	8,2	3,0	6,4	3,7	5,0	2,9	9,7
03	6,1	6,8	4,4	5,1	4,4	3,5	3,8	2,9	3,3	7,2	6,0	7,7	3,1	6,3	3,4	4,7	3,1	10,2
04	6,0	6,3	4,2	4,4	4,5	3,4	3,6	3,6	3,2	7,5	5,6	7,4	3,0	5,8	3,4	4,5	2,7	11,2
05	6,2	5,7	4,0	4,0	7,0	3,9	3,7	4,2	3,7	8,3	5,1	7,0	2,7	6,1	2,9	4,1	2,0	11,6
06	5,9	5,3	3,7	3,4	6,7	4,0	3,3	4,4	3,4	7,8	4,8	6,8	2,5	5,6	2,6	3,8	1,5	11,5
07	5,7	4,8	3,4	3,2	6,9	3,7	3,4	4,7	3,4	7,8	4,5	6,6	3,5	5,2	2,3	3,6	1,0	11,3
08	6,6	5,4	4,3	3,2	9,9	4,4	3,9	6,4	4,6	10,0	5,0	6,7	4,8	5,2	2,6	4,6	1,5	12,6
09	8,6	6,9	5,5	4,8	13,7	5,8	5,2	10,9	5,8	12,7	6,1	8,6	6,4	6,0	4,8	6,0	4,1	15,7
10	11,4	8,6	8,4	7,4	17,0	8,0	7,7	15,6	8,3	17,5	9,7	10,9	9,1	6,8	7,5	9,3	7,7	19,7
11	13,6	10,2	10,0	9,6	18,3	9,1	10,3	17,8	10,5	22,0	11,5	12,7	11,4	7,8	10,3	13,4	8,6	21,7
12	18,1	15,1	14,2	12,5	23,8	11,8	16,8	27,2	14,9	26,8	14,5	15,4	13,7	10,2	17,5	16,3	11,4	31,2
13	20,5	17,7	16,5	14,8	26,8	13,3	18,6	31,0	16,5	30,1	15,7	17,2	15,2	11,5	20,9	18,1	13,3	34,0
14 //	P 22,2	19,3	18,9	16,6	29,2	13,6	20,1	34,3	18,2	31,8	17,4	18,6	17,1	12,9	24,0	19,3	15,2	36,1
///	P 22,5	20,1	18,4	16,6	29,1	14,3	20,4	34,6	18,3	32,3	17,7	18,4	17,4	12,9	25,1	19,1	14,5	37,2
IV	P 22,9	21,2	18,4	16,8	29,7	14,9	20,5	35,4	17,9	32,9	18,4	18,6	16,8	12,6	25,6	18,2	14,1	38,6
15 /	P 23,0	20,6	18,6	17,4	30,1	15,0	21,4	35,3	17,9	32,8	19,5	18,4	17,5	13,4	26,9	18,6	15,0	38,3
//	P 23,7	21,3	20,1	18,0	30,8	15,8	21,5	35,7	19,7	33,4	19,8	18,8	17,9	13,3	27,6	20,1	15,4	40,4
///	P 23,8	21,3	20,1	17,8	29,9	15,7	21,3	35,3	19,7	34,0	20,0	18,8	17,6	13,6	27,7	19,5	15,1	40,2
IV	P 24,4	21,9	20,6	18,0	30,4	15,8	22,1	35,8	19,6	35,7	20,4	18,7	18,1	13,8	27,5	18,3	14,5	41,5
16 /	P 24,5	21,9	20,8	18,9	30,7	15,6	22,1	35,5	19,5	35,4	20,8	19,1	18,4	14,1	28,1	19,2	15,2	41,2
//	A 24,9	22,2	21,7	19,5	30,9	15,8	22,6	36,0	20,1	36,0	22,5	19,0	18,7	14,3	29,0	20,5	15,6	41,9

Véanse notas al final del capítulo.

13. EMPRESAS PÚBLICAS DE COMUNIDADES AUTÓNOMAS

13.11 Deuda por Comunidades Autónomas propietarias de las Empresas Públicas no incluidas en el sector Administraciones Públicas (a). Importes

Millones de euros

	Total	Andalucía	Aragón	Princ. de Asturias	Illes Balears	Canarias	Cantabria	Castilla-La Mancha	Castilla y León	Cataluña	Extremadura	Galicia	La Rioja	Comun. de Madrid	Región de Murcia	Comun. Foral Navarra	Pais Vasco	Comun. Valenciana
	1	2	3	4	5	6	7	8	9	10	11	12	13	14	15	16	17	18
00	2 832	185	12	13	46	186	5	45	17	944	1	17	5	393	0	25	76	861
01	3 443	141	12	15	37	222	5	60	18	1 207	10	13	2	441	0	53	68	1 139
02	4 557	144	10	20	36	282	8	435	23	1 634	9	12	7	438	0	60	153	1 287
03	6 184	124	128	25	49	307	9	467	28	2 613	15	17	9	593	0	52	331	1 415
04	6 561	135	145	14	39	332	9	611	41	2 813	14	18	3	559	-	56	382	1 389
05	6 233	125	124	61	44	209	10	698	39	2 663	8	20	9	506	0	159	355	1 205
06	7 629	120	88	94	92	204	19	670	37	3 274	8	178	28	956	-	144	355	1 362
07	9 138	166	218	170	548	217	19	672	54	3 698	4	237	17	924	-	249	538	1 408
08	9 382	103	309	159	442	249	20	635	94	4 480	14	305	25	1 158	29	299	445	616
09	11 366	111	384	215	377	249	35	749	249	5 660	18	195	0	1 321	27	350	648	778
10	10 958	216	464	279	355	244	35	648	23	5 593	18	186	3	1 482	0	323	543	547
11	9 551	235	477	321	324	224	36	79	82	4 670	22	194	1	1 678	0	74	546	590
12	7 106	198	327	332	272	221	38	-	104	3 637	29	179	3	1 645	0	62	57	0
13	6 133	185	207	195	184	210	35	-	160	3 054	7	82	4	1 703	0	50	57	0
14 //	P 5 725	163	193	118	121	204	40	-	147	2 807	8	78	4	1 757	0	43	42	0
14 ///	P 5 733	163	191	118	116	201	38	-	150	2 767	9	79	4	1 816	0	39	41	0
14 IV	P 5 520	171	82	65	114	197	39	-	151	2 815	8	47	4	1 740	0	38	47	0
15 /	P 5 473	102	74	63	113	189	44	-	145	2 758	8	44	4	1 886	0	36	3	3
15 //	P 5 344	144	78	63	107	187	41	0	152	2 593	8	34	4	1 872	0	33	3	23
15 ///	P 5 453	135	80	63	102	185	41	0	152	2 744	8	34	4	1 843	-	34	3	23
15 IV	P 4 997	134	79	7	68	183	37	0	165	2 394	8	39	4	1 829	-	24	7	21
16 /	P 4 886	121	68	7	66	174	38	0	168	2 317	8	30	4	1 837	-	22	4	21
16 //	A 4 420	125	74	6	63	133	39	0	167	1 889	8	26	4	1 845	-	17	2	21

Véanse notas al final del capítulo.

13. EMPRESAS PÚBLICAS DE COMUNIDADES AUTÓNOMAS

13.12 Deuda por Comunidades Autónomas propietarias de las Empresas Públicas no incluidas en el sector Administraciones Públicas (a). Porcentajes del PIB pm (c)

Porcentajes

	Total	Andalucía	Aragón	Princ. de Asturias	Illes Balears	Canarias	Cantabria	Castilla-La Mancha	Castilla y León	Cataluña	Extremadura	Galicia	La Rioja	Comun. de Madrid	Región de Murcia	Comun. Foral Navarra	Pais Vasco (b)	Comun. Valenciana
	1	2	3	4	5	6	7	8	9	10	11	12	13	14	15	16	17	18
00	0,4	0,2	0,1	0,1	0,3	0,7	0,1	0,2	0,0	0,8	0,0	0,1	0,1	0,3	0,0	0,2	0,2	1,4
01	0,5	0,2	0,1	0,1	0,2	0,8	0,1	0,3	0,0	0,9	0,1	0,0	0,0	0,4	0,0	0,4	0,2	1,7
02	0,6	0,1	0,0	0,1	0,2	0,9	0,1	1,7	0,1	1,2	0,1	0,0	0,1	0,3	0,0	0,5	0,3	1,8
03	0,8	0,1	0,5	0,1	0,3	0,9	0,1	1,7	0,1	1,7	0,1	0,0	0,2	0,4	0,0	0,4	0,7	1,8
04	0,8	0,1	0,5	0,1	0,2	1,0	0,1	2,1	0,1	1,7	0,1	0,0	0,0	0,4	-	0,4	0,7	1,7
05	0,7	0,1	0,4	0,3	0,2	0,6	0,1	2,1	0,1	1,5	0,0	0,0	0,1	0,3	0,0	1,0	0,6	1,3
06	0,8	0,1	0,3	0,4	0,4	0,5	0,2	1,9	0,1	1,7	0,0	0,3	0,4	0,5	-	0,9	0,6	1,4
07	0,8	0,1	0,6	0,7	2,1	0,5	0,1	1,7	0,1	1,8	0,0	0,4	0,2	0,5	-	1,4	0,8	1,3
08	0,8	0,1	0,9	0,7	1,6	0,6	0,1	1,6	0,2	2,1	0,1	0,5	0,3	0,6	0,1	1,6	0,7	0,6
09	1,1	0,1	1,1	0,9	1,4	0,6	0,3	1,9	0,4	2,8	0,1	0,3	0,0	0,7	0,1	1,9	1,0	0,8
10	1,0	0,1	1,3	1,2	1,4	0,6	0,3	1,7	0,0	2,8	0,1	0,3	0,0	0,7	0,0	1,8	0,8	0,5
11	0,9	0,2	1,4	1,4	1,2	0,5	0,3	0,2	0,1	2,3	0,1	0,3	0,0	0,8	0,0	0,4	0,8	0,6
12	0,7	0,1	1,0	1,6	1,1	0,6	0,3	-	0,2	1,9	0,2	0,3	0,0	0,8	0,0	0,4	0,1	0,0
13	0,6	0,1	0,6	0,9	0,7	0,5	0,3	-	0,3	1,6	0,0	0,2	0,1	0,9	0,0	0,3	0,1	0,0
14 //	P 0,6	0,1	0,6	0,6	0,5	0,5	0,3	-	0,3	1,4	0,0	0,1	0,1	0,9	0,0	0,2	0,1	0,0
14 ///	P 0,6	0,1	0,6	0,6	0,4	0,5	0,3	-	0,3	1,4	0,1	0,1	0,1	0,9	0,0	0,2	0,1	0,0
14 IV	P 0,5	0,1	0,3	0,3	0,4	0,5	0,3	-	0,3	1,4	0,0	0,1	0,1	0,9	0,0	0,2	0,1	0,0
15 /	P 0,5	0,1	0,2	0,3	0,4	0,5	0,4	-	0,3	1,4	0,0	0,1	0,1	1,0	0,0	0,2	0,0	0,0
15 //	P 0,5	0,1	0,2	0,3	0,4	0,5	0,3	0,0	0,3	1,3	0,0	0,1	0,1	0,9	0,0	0,2	0,0	0,0
15 ///	P 0,5	0,1	0,2	0,3	0,4	0,4	0,3	0,0	0,3	1,4	0,0	0,1	0,1	0,9	-	0,2	0,0	0,0
15 IV	P 0,5	0,1	0,2	0,0	0,2	0,4	0,3	0,0	0,3	1,2	0,0	0,1	0,0	0,9	-	0,1	0,0	0,0
16 /	P 0,5	0,1	0,2	0,0	0,2	0,4	0,3	0,0	0,3	1,1	0,0	0,1	0,0	0,9	-	0,1	0,0	0,0
16 //	A 0,4	0,1	0,2	0,0	0,2	0,3	0,3	0,0	0,3	1,1	0,0	0,0	0,0	0,9	-	0,1	0,0	0,0

Véanse notas al final del capítulo.

NOTAS A LOS CUADROS DEL CAPÍTULO 13. COMUNIDADES AUTÓNOMAS

Cuadro 13.1

- a. Pasivos emitidos por las Comunidades Autónomas en poder de otras Comunidades Autónomas, otras cuentas pendientes de pago y ajustes por diferencias entre el valor de mercado y el valor nominal de los pasivos, la contracción de pasivos por acciones y otras participaciones (PF.5), así como otros ajustes como consecuencia de reclasificaciones de unidades institucionales y otras revisiones de información.
- b. El PIB a precios de mercado se ha elaborado a partir de la serie oficial de la CNE trimestral que publica el INE agregando los últimos cuatro trimestres para cada fecha de referencia.

Cuadro 13.2

Nota: Los porcentajes de los trimestres se calculan: 1) cuando se dispone del PIB de los cuatro trimestres del año en cuestión se toma como referencia el PIB del año; 2) cuando no se dispone del PIB de los cuatro trimestres del año en cuestión se toma como referencia el PIB anual que resulta de agregar el PIB trimestral de los últimos cuatro trimestres.

Véanse notas al cuadro 13.1.

Cuadro 13.3

- a. Variaciones anuales de la columna 9 del cuadro 13.1.
- b. Un signo positivo significa que el concepto correspondiente contribuye a incrementar la deuda; un signo negativo, que contribuye a disminuirla.
- c. Columna detallada en el cuadro 13.5.
- d. Incluye efectos como los producidos por reclasificación de unidades institucionales o instrumentos financieros.
- e. Incluye los ajustes por los intereses devengados menos los intereses pagados, por primas de emisión o de amortización, por la diferencia entre el nominal emitido y el efectivo captado en las emisiones a descuento, por pérdidas o ganancias de capital realizadas en la amortización anticipada de pasivos y la contracción de pasivos por acciones y otras participaciones (PF 5).

Cuadro 13.4

Véanse notas al cuadro 13.3.

Cuadro 13.7

- a. El detalle de las emisiones en euros y en monedas distintas del euro se puede consultar en el capítulo 21, cuadro 18. La diferencia entre la columna 3 de este cuadro, 'Total valores representativos de deuda', y la columna 1 del cuadro 21.18, 'Total valores distintos de acciones, excepto derivados financieros', se debe a que la Deuda elaborada según la metodología del Protocolo de Déficit Excesivo (PDE) tiene en cuenta las operaciones swaps de divisa realizadas por las diferentes Comunidades Autónomas.

Cuadro 13.8

- a. Incluye los Órganos de Gobierno de las Comunidades Autónomas.
- b. El PIB a precios de mercado se ha elaborado a partir de la serie oficial de la CNE trimestral que publica el INE agregando los últimos cuatro trimestres para cada fecha de referencia.

Cuadro 13.9

- a. Para cada Comunidad Autónoma incluye las unidades que se ocupan de la administración general de la Comunidad Autónoma, las universidades localizadas en su ámbito y aquellos organismos y empresas dependientes de la Comunidad Autónoma que se clasifican como Administraciones Públicas. Las Ciudades Autónomas de Ceuta y Melilla se clasifican en el subsector Corporaciones Locales de la Contabilidad Nacional.
- b. Las Diputaciones Forales del País Vasco se clasifican en el subsector Corporaciones Locales de la Contabilidad Nacional. En el cuadro 14.8, columna 16, se ofrece la deuda de las Diputaciones Forales del País Vasco.

Cuadro 13.10

- c. El PIB a precios de mercado utilizado para el total se ha elaborado a partir de la serie oficial de la CNE trimestral que publica el INE, agregando los últimos cuatro trimestres para cada fecha de referencia. Para las Comunidades Autónomas, se ha aplicado al PIB pm nacional la estructura regional del último PIB pm de la Contabilidad Regional de España (CRE) publicado por el INE.

Véanse notas al cuadro 13.9.

Cuadro 13.11

- a. Las unidades que se recogen aquí como Empresas Públicas son los principales organismos no administrativos, entes y empresas de las Comunidades Autónomas no clasificadas como Administraciones Públicas. Para facilitar la comparación con la deuda de las Administraciones Públicas que figura en los cuadros anteriores (que es la deuda pública en sentido estricto), la deuda de las Empresas Públicas que figura en este cuadro se ha calculado siguiendo la metodología del PDE. La deuda de las Empresas Públicas no está incluida en el ámbito del PDE y, por tanto, a diferencia de la deuda de las Administraciones Públicas (deuda pública), no se incluye en las Notificaciones que se remiten a la Comisión Europea.

Cuadro 13.12

- c. El PIB a precios de mercado utilizado para el total se ha elaborado a partir de la serie oficial de la CNE trimestral que publica el INE, agregando los últimos cuatro trimestres para cada fecha de referencia. Para las Comunidades Autónomas, se ha aplicado al PIB pm nacional la estructura regional del último PIB pm de la Contabilidad Regional de España (CRE) publicado por el INE.

Véanse notas a del cuadro 13.11 y b del cuadro 13.9.

CAPÍTULO 14 CORPORACIONES LOCALES

14. CORPORACIONES LOCALES

14.1 Capacidad (+) o necesidad (-) de financiación, pasivos en circulación y deuda según el Protocolo de Déficit Excesivo (PDE). Importes

Capacidad (+) o necesidad (-) de financiación: INE e IGAE. PIBpm: INE.

Millones de euros

1	Capacidad (+) o Necesidad (-) de financiación	Pasivos en circulación y deuda según el PDE								10	
		2	Ajustes por pasivos no incluidos en la deuda PDE, por valoración y otros (a)						9=2-3		
			3=4+5+8	4	Otras cuentas pendientes de pago			8			
					5=6+7	6	7				
Pasivos en circulación según las Cuentas Financieras de la Economía Española		Total	Deuda PDE de Corporaciones Locales en poder de otras Corporaciones locales	Total	En poder de otras Administraciones Públicas	Resto	Ajustes de valoración y otros	Deuda según el PDE	Pro memoria PIB pm (b)		
00		584	28 554	8 761	-	8 573	320	8 253	188	19 793	646 250
01		-256	29 196	9 026	-	8 821	43	8 778	206	20 170	699 528
02		-860	31 397	9 875	-	9 665	24	9 641	210	21 522	749 288
03		-1 903	33 147	10 233	-	10 069	25	10 044	164	22 914	803 472
04		112	34 965	10 811	-	10 649	12	10 637	163	24 153	861 420
05		-548	39 125	13 591	-	13 439	23	13 416	152	25 535	930 566
06		759	42 535	14 965	-	14 864	24	14 840	101	27 570	1 007 974
07		-3 338	46 321	16 936	-	16 845	20	16 825	92	29 385	1 080 807
08		-5 375	50 770	18 995	-	18 898	26	18 872	97	31 775	1 116 207
09		-5 910	55 076	20 376	-	20 299	49	20 250	76	34 700	1 079 034
10		-7 051	59 781	24 329	-	24 390	1 459	22 931	-62	35 453	1 080 913
11		-8 506	64 891	28 072	-	28 186	5 341	22 845	-115	36 819	1 070 413
12		3 307	62 772	18 769	-	18 851	4 430	14 421	-81	44 003	1 039 758
13		5 689	59 476	17 366	-	17 292	3 923	13 369	74	42 109	1 025 634
14	P	5 472	56 057	17 728	-	17 575	3 280	14 295	153	38 329	1 037 025
15	P	5 094	52 726	17 594	-	17 449	3 489	13 960	145	35 131	1 075 639
15 /	P	1 028	55 889	17 615	-	17 453	3 154	14 299	162	38 274	1 044 734
//	P	675	55 330	17 606	-	17 436	3 043	14 393	171	37 723	1 054 577
///	P	1 822	54 802	17 946	-	17 814	3 799	14 015	132	36 856	1 064 917
IV	P	1 569	52 726	17 594	-	17 449	3 489	13 960	145	35 131	1 075 639
16 /	P	522	52 341	17 288	-	17 161	3 223	13 938	127	35 053	1 083 990
//	A	574	53 044	17 937	-	17 793	3 032	14 761	144	35 107	1 095 678

Véanse notas al final del capítulo.

14. CORPORACIONES LOCALES

14.2 Capacidad (+) o necesidad (-) de financiación, pasivos en circulación y deuda según el Protocolo de Déficit Excesivo (PDE). Porcentajes del PIB pm

Capacidad (+) o necesidad (-) de financiación: INE e IGAE. PIBpm: INE.

Porcentajes

1	Capacidad (+) o Necesidad (-) de financiación	Pasivos en circulación y deuda según el PDE								10	
		2	Ajustes por pasivos no incluidos en la deuda PDE, por valoración y otros (a)						9=2-3		
			3=4+5+8	4	Otras cuentas pendientes de pago			8			
					5=6+7	6	7				
Pasivos en circulación según las Cuentas Financieras de la Economía Española		Total	Deuda PDE de Corporaciones Locales en poder de otras Corporaciones locales	Total	En poder de otras Administraciones Públicas	Resto	Ajustes de valoración y otros	Deuda según el PDE	Pro memoria: PIB pm (b)		
00		0,1	4,4	1,4	-	1,3	0,0	1,3	0,0	3,1	646 250
01		-0,0	4,2	1,3	-	1,3	0,0	1,3	0,0	2,9	699 528
02		-0,1	4,2	1,3	-	1,3	0,0	1,3	0,0	2,9	749 288
03		-0,2	4,1	1,3	-	1,3	0,0	1,3	0,0	2,9	803 472
04		0,0	4,1	1,3	-	1,2	0,0	1,2	0,0	2,8	861 420
05		-0,1	4,2	1,5	-	1,4	0,0	1,4	0,0	2,7	930 566
06		0,1	4,2	1,5	-	1,5	0,0	1,5	0,0	2,7	1 007 974
07		-0,3	4,3	1,6	-	1,6	0,0	1,6	0,0	2,7	1 080 807
08		-0,5	4,5	1,7	-	1,7	0,0	1,7	0,0	2,8	1 116 207
09		-0,5	5,1	1,9	-	1,9	0,0	1,9	0,0	3,2	1 079 034
10		-0,7	5,5	2,3	-	2,3	0,1	2,1	-0,0	3,3	1 080 913
11		-0,8	6,1	2,6	-	2,6	0,5	2,1	-0,0	3,4	1 070 413
12		0,3	6,0	1,8	-	1,8	0,4	1,4	-0,0	4,2	1 039 758
13		0,6	5,8	1,7	-	1,7	0,4	1,3	0,0	4,1	1 025 634
14	P	0,5	5,4	1,7	-	1,7	0,3	1,4	0,0	3,7	1 037 025
15	P	0,5	4,9	1,6	-	1,6	0,3	1,3	0,0	3,3	1 075 639
14 / IV	P	0,1	5,4	1,7	-	1,7	0,3	1,4	0,0	3,7	1 037 025
15 /	P	0,1	5,3	1,7	-	1,7	0,3	1,4	0,0	3,7	1 044 734
//	P	0,1	5,2	1,7	-	1,7	0,3	1,4	0,0	3,6	1 054 577
///	P	0,2	5,1	1,7	-	1,7	0,4	1,3	0,0	3,5	1 064 917
IV	P	0,1	4,9	1,6	-	1,6	0,3	1,3	0,0	3,3	1 075 639
16 /	P	0,0	4,8	1,6	-	1,6	0,3	1,3	0,0	3,2	1 083 990
//	A	0,1	4,8	1,6	-	1,6	0,3	1,3	0,0	3,2	1 095 678

Véanse notas al final del capítulo.

14. CORPORACIONES LOCALES

14.3 Conciliación entre la necesidad de financiación y la variación de la deuda elaborada según el Protocolo de Déficit Excesivo (PDE). Importes

INE, IGAE y Banco de España

Millones de euros

	Variación de la deuda elaborada según el PDE (a)	Necesidad(+) o Capac.(-) de financiación	Adquisiciones netas de activos financieros (b)(c)			Ajustes (b)							
			Total	Frente a Administraciones Públicas	Resto	Total	Otras cuentas pendientes de pago			Otras operaciones financieras frente a Corporaciones Locales	Por variaciones en el tipo de cambio	Otros cambios en volumen de la deuda (d)	Otros ajustes (e)
							Total	Frente a otras Administraciones Públicas	Resto				
	1=2+3+6	2	3=4+5	4	5	6=7+10+	7=8+9	8	9	10	11	12	13
00	137	-584	1 511	-57	1 568	-791	-779	-2	-777	-	21	-	-32
01	377	256	331	33	298	-210	-211	278	-488	-	28	-	-28
02	1 352	860	1 324	148	1 176	-832	-823	19	-842	-	25	-	-34
03	1 392	1 903	-113	63	-176	-398	-366	-1	-365	-	-0	-	-32
04	1 239	-112	1 904	33	1 871	-553	-526	13	-539	-	2	-	-29
05	1 382	548	3 701	40	3 661	-2 868	-2 844	-11	-2 833	-	-4	-	-19
06	2 036	-759	4 336	30	4 307	-1 542	-1 520	-1	-1 519	-	-0	-	-21
07	1 814	3 338	329	31	298	-1 852	-1 837	4	-1 841	-	-1	-	-15
08	2 390	5 375	-789	325	-1 114	-2 196	-2 164	-6	-2 158	-	1	-	-33
09	2 925	5 910	-1 618	-222	-1 396	-1 367	-1 333	-23	-1 310	-	-0	-	-34
10	752	7 051	-2 213	-42	-2 171	-4 085	-4 050	-1 410	-2 640	-	1	-	-36
11	1 367	8 506	-3 395	-138	-3 257	-3 744	-3 730	-3 882	152	-	7	-	-22
12	7 184	-3 307	1 103	14	1 089	9 388	9 389	911	8 478	-	0	-	-0
13	-1 894	-5 689	2 228	338	1 890	1 568	1 581	507	1 074	-	-0	-	-13
14	P -3 780	-5 472	1 946	217	1 729	-254	-250	643	-893	-	1	-	-5
15	P -3 198	-5 094	1 765	9	1 756	132	121	-209	330	-	1	-	10
14 IV	P -2 454	-1 500	-870	565	-1 435	-84	-79	163	-242	-	0	-	-6
15 I	P -55	-1 028	799	568	230	175	163	126	37	-	1	-	10
II	P -551	-675	487	27	461	-364	-370	111	-481	-	-0	-	7
III	P -867	-1 822	1 113	43	1 070	-158	-155	-756	601	-	-0	-	-2
IV	P -1 725	-1 569	-634	-629	-5	478	483	310	173	-	0	-	-5
16 I	P -79	-522	163	751	-588	280	272	266	6	-	-0	-	8
II	A 54	-574	1 305	-1 043	2 348	-677	-680	191	-871	-	-0	-	4

Véanse notas al final del capítulo.

14. CORPORACIONES LOCALES

14.4 Conciliación entre la necesidad de financiación y la variación de la deuda elaborada según el Protocolo de Déficit Excesivo (PDE). Porcentajes del PIB pm

INE, IGAE y Banco de España

Porcentajes

	Variación de la deuda elaborada según el PDE (a)	Necesidad(+) o Capac.(-) de financiación	Adquisiciones netas de activos financieros (b)(c)			Ajustes (b)							
			Total	Frente a Administraciones Públicas	Resto	Total	Otras cuentas pendientes de pago			Otras operaciones financieras frente a Corporaciones Locales	Por variaciones en el tipo de cambio	Otros cambios en volumen de la deuda (d)	Otros ajustes (e)
							Total	Frente a otras Administraciones Públicas	Resto				
	1=2+3+6	2	3=4+5	4	5	6=7+10+	7=8+9	8	9	10	11	12	13
00	0,0	-0,1	0,2	-0,0	0,2	-0,1	-0,1	-0,0	-0,1	-	0,0	-	-0,0
01	0,1	0,0	0,0	0,0	0,0	-0,0	-0,0	0,0	-0,1	-	0,0	-	-0,0
02	0,2	0,1	0,2	0,0	0,2	-0,1	-0,1	0,0	-0,1	-	0,0	-	-0,0
03	0,2	0,2	-0,0	0,0	-0,0	-0,0	-0,0	-0,0	-0,0	-	-0,0	-	-0,0
04	0,1	-0,0	0,2	0,0	0,2	-0,1	-0,1	0,0	-0,1	-	0,0	-	-0,0
05	0,1	0,1	0,4	0,0	0,4	-0,3	-0,3	-0,0	-0,3	-	-0,0	-	-0,0
06	0,2	-0,1	0,4	0,0	0,4	-0,2	-0,2	-0,0	-0,2	-	-0,0	-	-0,0
07	0,2	0,3	0,0	0,0	0,0	-0,2	-0,2	0,0	-0,2	-	-0,0	-	-0,0
08	0,2	0,5	-0,1	0,0	-0,1	-0,2	-0,2	-0,0	-0,2	-	0,0	-	-0,0
09	0,3	0,5	-0,1	-0,0	-0,1	-0,1	-0,1	-0,0	-0,1	-	-0,0	-	-0,0
10	0,1	0,7	-0,2	-0,0	-0,2	-0,4	-0,4	-0,1	-0,2	-	0,0	-	-0,0
11	0,1	0,8	-0,3	-0,0	-0,3	-0,3	-0,3	-0,4	0,0	-	0,0	-	-0,0
12	0,7	-0,3	0,1	0,0	0,1	0,9	0,9	0,1	0,8	-	0,0	-	-0,0
13	-0,2	-0,6	0,2	0,0	0,2	0,2	0,2	0,0	0,1	-	-0,0	-	-0,0
14	P -0,4	-0,5	0,2	0,0	0,2	-0,0	-0,0	0,1	-0,1	-	0,0	-	-0,0
15	P -0,3	-0,5	0,2	0,0	0,2	0,0	0,0	-0,0	0,0	-	0,0	-	0,0
14 IV	P -0,2	-0,1	-0,1	0,1	-0,1	-0,0	-0,0	0,0	-0,0	-	0,0	-	-0,0
15 I	P -0,0	-0,1	0,1	0,1	0,0	0,0	0,0	0,0	0,0	-	0,0	-	0,0
II	P -0,1	-0,1	0,0	0,0	0,0	-0,0	-0,0	0,0	-0,0	-	-0,0	-	0,0
III	P -0,1	-0,2	0,1	0,0	0,1	-0,0	-0,0	-0,1	0,1	-	-0,0	-	-0,0
IV	P -0,2	-0,1	-0,1	-0,1	-0,0	0,0	0,0	0,0	0,0	-	0,0	-	-0,0
16 I	P -0,0	-0,0	0,0	0,1	-0,1	0,0	0,0	0,0	0,0	-	-0,0	-	0,0
II	A 0,0	-0,1	0,1	-0,1	0,2	-0,1	-0,1	0,0	-0,1	-	-0,0	-	0,0

Véanse notas al final del capítulo.

14. CORPORACIONES LOCALES

14.5 Adquisición neta de activos financieros

Millones de euros

		Millones de euros													
		Total	Efectivo y depósitos			Valores representativos de deuda			Préstamos	Participaciones en el capital y en fondos de inversión	Sistemas de seguros, de pensiones y de garantías estandarizadas	Derivados financieros	Otras cuentas pendientes de cobro	Pro memoria: Activos financieros frente a Administraciones Públicas	
			Total	Depósitos en el Banco de España	Resto depósitos transferibles	Otros depósitos	Total	A corto plazo							A largo plazo
11+12+13 1=2+6+9+10+	2=3+4+5	3	4	5	6=7+8	7	8	9	10	11	12	13	14		
00		1 511	1 585	9	1 059	517	2	-	2	-	-30	-	-	-45	-57
01		331	349	-5	284	70	2	-	2	-	14	-	-	-33	33
02		1 324	1 224	3	1 033	188	4	-	4	-	35	-	-	61	148
03		-113	-245	-1	-157	-87	5	-	5	-	278	-	-3	-148	63
04		1 904	1 731	-2	1 235	498	5	-	5	-	20	-	-3	150	33
05		3 701	3 253	1	2 468	784	5	-	5	3	247	-	-3	196	40
06		4 336	4 084	-1	2 290	1 795	5	-	5	-2	172	-	-2	80	30
07		329	139	0	-208	347	5	-	5	3	100	-	-6	88	31
08		-789	-1 161	0	-946	-215	5	-	5	83	96	-	-7	195	325
09		-1 618	-1 354	-0	-1 250	-103	5	-	5	112	-16	-	1	-366	-222
10		-2 213	-1 976	-1	-1 221	-754	5	-	5	59	-161	-	20	-160	-42
11		-3 395	-3 216	-3	-2 241	-972	5	-	5	-22	-24	-	39	-176	-138
12		1 103	820	-1	641	179	0	-	0	172	26	-	65	20	14
13		2 228	1 784	0	999	784	-0	-	-0	48	-21	-	79	337	338
14	P	1 946	1 314	0	1 063	251	-0	-	-0	-58	10	-	-	680	217
15	P	1 765	1 442	0	1 903	-460	-0	-	-0	54	16	-	-	253	9
14 IV	P	-870	-502	0	94	-596	0	-	0	-70	3	-	-	-300	565
15 I	P	799	-1 052	0	-1 280	228	-0	-	-0	273	5	-	-	1 574	568
II	P	487	1 141	0	1 258	-118	0	-	0	-104	2	-	-	-552	27
III	P	1 113	1 138	-0	760	378	-0	-	-0	5	4	-	-	-34	43
IV	P	-634	216	-0	1 164	-949	0	-	0	-120	5	-	-	-735	-629
16 I	P	163	-598	-0	-964	365	-0	-	-0	-7	3	-	-	766	751
II	A	1 305	2 340	-1	2 226	115	0	-	0	-7	36	-	-	-1 065	-1 043

Véanse notas al final del capítulo.

Datos referidos a Junio de 2016

Millones de euros

	Valores representativos de deuda/Debt securities		Préstamos/loans				Asociaciones Público-Privadas (APPs)/Public-Private Partnerships (PPPs)	Fondo de Financiación a Locales/ Fund for the Financing of Local Governments (FFCCLL)	Resto del mundo/ Rest of the world	Total	Total	Instituciones financieras residentes / Resident financial institutions			Total	Largo plazo/ Long-term	Corto plazo / Short-term	Total	Serie en cuadro y columnas/ Time series in table and column	Total										
	Total	Corto plazo / Short-term	Largo plazo / Long-term	Total	Corto plazo / Short-term	Largo plazo / Long-term						Total	Del cual: factoring sin recurso																	
	3=4+5	4	5	+12+13 6=7+11	7=9+10	8						9	10	11							12	13	14	15	16	17	18	19	20	
TOTAL	35 107	1 158	1 158	39 948	23 712	1 897	21 815	2 709	7 199	329	329	7 199	2 709	21 815	1 897	21 815	2 709	7 199	329	329	7 199	2 709	21 815	1 897	21 815	2 709	3 675	4 347	14.8/1	35 107
1. Ayuntamientos	28 441	1 010	1 010	27 431	18 316	860	17 456	1 674	7 185	256	256	7 185	1 674	17 456	860	17 456	1 674	7 185	256	256	7 185	1 674	17 456	860	17 456	1 674	18 316	27 431	14.8/3	28 441
Capitales de provincia	12 394	1 010	1 010	11 384	8 380	40	8 154	1 576	1 171	256	256	1 171	1 576	8 154	227	8 154	1 576	1 171	256	256	1 171	1 576	8 154	227	8 154	1 576	11 384	12 394	14.8/4	12 394
Más de 300.000 habitantes	8 982	1 010	1 010	7 972	5 952	-	-	1 557	207	-	-	207	1 557	-	-	-	1 557	207	-	-	-	207	-	-	-	-	7 972	8 982	14.9/1	8 982
Alicante	114	-	-	114	76	1	76	-	-	-	-	-	-	-	-	-	-	-	-	-	-	-	-	-	-	-	114	114	14.9/2	114
Barcelona	717	-	-	717	330	1	329	387	-	-	-	-	387	-	-	-	387	-	-	-	-	-	-	-	-	-	717	717	14.9/3	717
Bilbao	1	-	-	1	1	0	1	-	-	-	-	-	-	-	-	-	-	-	-	-	-	-	-	-	-	-	1	1	14.9/4	1
Córdoba	224	-	-	224	224	1	224	-	-	-	-	-	-	-	-	-	-	-	-	-	-	-	-	-	-	-	224	224	14.9/5	224
Madrid	4 563	-	-	3 553	2 582	4	2 559	991	-	-	-	-	991	-	-	-	-	-	-	-	-	-	-	-	-	-	4 563	4 563	14.9/6	4 563
Málaga	573	-	-	163	556	0	556	18	-	-	-	-	18	-	-	-	-	-	-	-	-	-	-	-	-	-	573	573	14.9/7	573
Murcia	163	-	-	163	163	1	162	-	-	-	-	-	-	-	-	-	-	-	-	-	-	-	-	-	-	-	163	163	14.9/8	163
Palma de Mallorca	338	-	-	338	200	4	200	23	-	-	-	-	23	-	-	-	-	-	-	-	-	-	-	-	-	-	338	338	14.9/9	338
Las Palmas	58	-	-	58	58	5	57	-	-	-	-	-	-	-	-	-	-	-	-	-	-	-	-	-	-	-	58	58	14.9/10	58
Sevilla	369	-	-	369	369	2	365	138	-	-	-	-	138	-	-	-	-	-	-	-	-	-	-	-	-	-	369	369	14.9/11	369
Valencia	686	-	-	686	547	-	547	-	-	-	-	-	-	-	-	-	-	-	-	-	-	-	-	-	-	-	686	686	14.9/12	686
Valladolid	122	-	-	122	122	0	122	-	-	-	-	-	-	-	-	-	-	-	-	-	-	-	-	-	-	-	122	122	14.9/13	122
Zaragoza	1 054	-	-	1 054	744	-	714	-	-	-	-	-	-	-	-	-	-	-	-	-	-	-	-	-	-	-	1 054	1 054	14.9/14	1 054
Resto de capitales de provincia	3 412	-	-	-	-	24	-	-	-	-	-	-	-	-	-	-	-	-	-	-	-	-	-	-	-	-	3 412	3 412	14.8/7	3 412
No capitales de provincia	16 047	-	-	16 047	9 935	79	9 302	98	6 014	-	-	-	98	9 302	633	9 302	98	6 014	-	-	-	-	-	-	-	-	16 047	16 047	14.8/8	16 047
2. Diputaciones, Consejos y Cabildos Insulares	6 351	148	-	6 203	5 083	76	4 046	1 035	12	72	72	12	1 035	4 046	1 037	4 046	1 035	12	72	72	12	12	12	12	12	12	6 351	6 351	14.8/9	6 351
Diputaciones de Régimen Común	2 468	-	-	2 468	2 367	28	711	18	12	72	72	12	18	711	28	711	18	12	72	72	12	12	12	12	12	12	2 468	2 468	14.8/10	2 468
Diputaciones Forales del País Vasco	3 314	50	-	3 264	2 253	9	1 928	1 011	-	-	-	-	1 011	1 928	9	1 928	1 011	-	-	-	-	-	-	-	-	-	3 314	3 314	14.8/11	3 314
Consejos y Cabildos Insulares	569	98	-	471	464	40	463	7	-	-	-	7	463	463	40	463	7	-	-	-	-	-	-	-	-	-	569	569	14.8/12	569
3. Ciudades Autónomas	315	-	-	315	313	1	313	-	2	-	-	-	-	313	1	313	-	2	-	-	-	-	-	-	-	-	315	315	14.8/13	315
PRO MEMORIA: EMPRESAS PÚBLICAS NO INCLUIDAS EN EL SECTOR AAPP	4 347	-	-	4 347	3 675	66	3 602	672	-	-	-	-	672	3 602	73	3 602	672	-	-	-	-	-	-	-	-	-	4 347	4 347	-	4 347

June 2016 data

14.6 Debt according to the Excessive Deficit Procedure (EDP), General Summary

EUR millions

14 LOCAL GOVERNMENTS

Nota: El Fondo de Financiación a Corporaciones Locales ha asumido la deuda a diciembre de 2014, del antiguo Fondo para la Financiación del Pago a Proveedores (FFPP). / Note: The Fund for the Financing of Local Governments has assumed the outstanding debt of the former FFPP fund until december 2014.

14. CORPORACIONES LOCALES

14.7 Deuda según el Protocolo de Déficit Excesivo (PDE) por instrumentos

Millones de euros y porcentajes

	Total	Porcentajes del PIB pm	Efectivo y depósitos	Valores representativos de deuda (a)			Préstamos			Pro memoria:			Avalos concedidos
				Total	A corto plazo	A largo plazo	Total	A corto plazo	A largo plazo	Deuda según el PDE en poder de otras Administraciones Públicas		Resto	
										Total	Fondo de Financiación a Corporaciones Locales (FFCCLL)		
1=3+4+7	2	3	4=5+6	5	6	7=8+9	8	9	10=11+12	11	12	13	
00	19 793	3,1	-	2 161	0	2 161	17 632	1 243	16 389	-	...	-	321
01	20 170	2,9	-	2 101	0	2 101	18 069	1 365	16 703	-	...	-	267
02	21 522	2,9	-	2 295	0	2 295	19 226	1 616	17 610	-	...	-	286
03	22 914	2,9	-	2 258	0	2 258	20 656	1 887	18 769	-	...	-	327
04	24 153	2,8	-	2 242	0	2 242	21 911	1 746	20 165	-	...	-	414
05	25 535	2,7	-	2 233	0	2 233	23 301	1 524	21 777	-	...	-	476
06	27 570	2,7	-	2 461	-	2 461	25 109	1 406	23 702	-	...	-	421
07	29 385	2,7	-	2 593	-	2 593	26 792	1 703	25 089	-	...	-	476
08	31 775	2,8	-	2 579	-	2 579	29 196	2 852	26 345	-	...	-	1 012
09	34 700	3,2	-	2 440	-	2 440	32 261	2 393	29 868	-	...	-	1 023
10	35 453	3,3	-	2 326	-	2 326	33 127	1 572	31 555	-	...	-	1 150
11	36 819	3,4	-	1 904	-	1 904	34 915	1 593	33 322	-	...	-	1 204
12	44 003	4,2	-	1 530	-	1 530	42 473	1 561	40 912	9 435	9 435	-	1 061
13	42 109	4,1	-	1 398	-	1 398	40 711	1 315	39 396	10 912	10 912	-	955
14 //	P 41 990	4,1	-	1 258	-	1 258	40 732	2 265	38 467	10 616	10 616	-	1 115
///	P 40 783	4,0	-	1 258	-	1 258	39 525	1 901	37 624	10 403	10 403	-	1 094
IV	P 38 329	3,7	-	1 158	-	1 158	37 171	1 210	35 960	7 536	7 536	-	761
15 /	P 38 274	3,7	-	1 158	-	1 158	37 116	2 232	34 884	7 240	7 240	-	1 031
//	P 37 723	3,6	-	1 158	-	1 158	36 565	2 596	33 969	6 955	6 955	-	1 005
///	P 36 856	3,5	-	1 158	-	1 158	35 698	2 416	33 282	6 869	6 869	-	990
IV	P 35 131	3,3	-	1 158	-	1 158	33 973	1 033	32 940	7 374	7 374	-	660
16 /	P 35 053	3,2	...	1 158	-	1 158	33 894	1 767	32 128	7 208	7 208	-	912
//	A 35 107	3,2	...	1 158	-	1 158	33 948	1 897	32 052	7 199	7 199	-	912

Nota: El Fondo de Financiación a Corporaciones Locales ha asumido la deuda, a diciembre de 2014, del Fondo para la Financiación del Pago a Proveedores (FFPP). Véanse notas al final del capítulo.

14. CORPORACIONES LOCALES

14.8 Deuda según el Protocolo de Déficit Excesivo (PDE) por tipos de Corporaciones Locales (a)

Millones de euros y porcentajes

	Total	Porcentajes del PIB pm	Ayuntamientos, mancomunidades y agrupaciones inframunicipales					Diputaciones, Consejos y Cabildos Insulares				Ciudades Autónomas	
			Total	Capitales de provincia			No capitales de Provincia	Total	Diputaciones de Régimen Común	Diputaciones Forales País Vasco	Consejos y Cabildos Insulares		
				Total	Con más de 500.000 habitantes	Con más de 300.000 y menos de 500.000 habit.							Resto capitales
+18 1=3+14	2	3=4+8	4=5+6+7	5	6	7	8	+12 9=10+11	10	11	12	13	
07	29 385	2,7	23 874	12 278	9 192	932	2 155	11 596	5 392	3 147	1 318	927	118
08	31 775	2,8	26 058	13 313	9 984	966	2 363	12 745	5 581	3 156	1 508	918	136
09	34 700	3,2	28 732	14 332	10 361	1 249	2 722	14 400	5 669	3 248	1 472	949	299
10	35 453	3,3	28 925	14 451	10 490	1 196	2 765	14 475	6 211	3 403	1 807	1 001	316
11	36 819	3,4	28 976	14 534	10 615	1 181	2 739	14 441	7 523	3 585	3 045	893	320
12	44 003	4,2	36 373	16 436	11 999	1 308	3 099	19 937	7 257	3 351	3 016	889	374
13	42 109	4,1	34 837	15 829	11 019	1 295	3 515	19 008	6 924	2 865	3 261	798	348
13 //	44 535	4,3	36 014	16 667	11 822	1 321	3 524	19 347	8 163	3 800	3 415	949	357
///	43 101	4,2	35 308	16 456	11 795	1 248	3 413	18 852	7 449	3 361	3 166	923	344
IV	42 109	4,1	34 837	15 829	11 019	1 295	3 515	19 008	6 924	2 865	3 261	798	348
14 /	P 41 907	4,1	34 561	15 820	11 033	1 287	3 501	18 740	7 002	3 152	3 079	771	344
//	P 41 990	4,1	34 329	15 514	10 719	1 300	3 495	18 814	7 326	3 196	3 367	764	335
///	P 40 783	4,0	33 457	15 246	10 605	1 241	3 400	18 211	7 003	3 035	3 229	739	323
IV	P 38 329	3,7	31 776	14 226	9 616	1 214	3 396	17 550	6 230	2 315	3 232	683	323
15 /	P 38 274	3,7	31 511	14 066	9 431	1 191	3 443	17 445	6 433	2 675	3 100	658	330
//	P 37 723	3,6	30 436	13 413	8 945	1 137	3 331	17 023	6 965	2 778	3 579	608	323
///	P 36 856	3,5	30 010	13 426	9 097	1 089	3 240	16 584	6 542	2 580	3 371	591	305
IV	P 35 131	3,3	29 073	12 742	8 373	1 038	3 331	16 330	5 760	1 848	3 306	606	299
16 /	P 35 053	3,2	28 493	12 544	8 218	1 058	3 268	15 948	6 262	2 246	3 414	602	298
//	A 35 107	3,2	28 441	12 394	7 963	1 020	3 412	16 047	6 351	2 468	3 314	569	315

Véanse notas al final del capítulo.

14. CORPORACIONES LOCALES

14.9 Deuda según el Protocolo de Déficit Excesivo (PDE)
Ayuntamientos con más de 300.000 habitantes (a). Importes

Millones de euros

	Total ayuntamientos con más de 300.000 habitantes	Alicante	Barcelona	Bilbao	Córdoba	Madrid	Málaga	Murcia	Palma de Mallorca	Las Palmas	Sevilla	Valencia	Valladolid	Zaragoza
	1	2	3	4	5	6	7	8	9	10	11	12	13	14
07	10 124	126	928	23	212	6 039	529	206	125	92	384	737	148	574
08	10 949	122	770	11	245	6 682	618	216	124	99	422	802	148	690
09	11 610	165	753	7	313	6 762	738	259	222	115	522	835	168	752
10	11 686	153	1 202	3	316	6 453	743	201	198	102	454	890	223	748
11	11 796	151	1 090	1	317	6 674	755	194	214	99	452	886	205	757
12	13 307	177	1 178	2	300	7 733	748	223	302	124	482	977	180	882
13	12 315	149	1 110	2	288	7 036	701	196	377	128	439	872	156	861
13 //	13 143	169	1 129	8	291	7 691	719	235	334	115	464	930	170	889
13 ///	13 043	159	1 178	2	293	7 688	709	204	316	110	446	899	164	876
13 IV	12 315	149	1 110	2	288	7 036	701	196	377	128	439	872	156	861
14 /	P 12 320	146	1 086	2	287	7 080	690	211	367	121	428	873	151	876
14 //	P 12 019	168	1 011	9	277	6 923	678	215	366	118	408	839	147	859
14 ///	P 11 845	159	985	3	270	6 907	669	180	371	113	394	821	143	829
14 IV	P 10 830	147	978	9	265	5 936	638	180	376	108	443	804	129	817
15 /	P 10 623	144	871	3	265	5 892	626	192	350	103	432	765	134	845
15 //	P 10 082	140	716	9	253	5 637	616	183	331	99	419	736	122	821
15 ///	P 10 186	132	682	3	245	5 583	606	162	333	93	405	726	120	1 095
15 IV	P 9 412	119	836	8	238	4 767	595	165	316	63	394	711	129	1 070
16 /	P 9 276	120	727	3	239	4 729	585	160	353	56	380	706	127	1 093
16 //	A 8 982	114	717	1	224	4 563	573	163	338	58	369	686	122	1 054

Véanse notas al final del capítulo.

NOTAS A LOS CUADROS DEL CAPÍTULO 14. CORPORACIONES LOCALES

Cuadro 14.1

- a. Pasivos emitidos por las Corporaciones Locales en poder de otras Corporaciones Locales, otras cuentas pendientes de pago y ajustes por diferencias entre el valor de mercado y el valor nominal de los pasivos, la contracción de pasivos por acciones y otras participaciones (PF.5), así como otros ajustes como consecuencia de reclasificaciones de unidades institucionales y otras revisiones de información.
- b. El PIB a precios de mercado se ha elaborado a partir de la serie oficial de la CNE trimestral que publica el INE agregando los últimos cuatro trimestres para cada fecha de referencia.

Cuadro 14.2

Nota: Los porcentajes de los trimestres se calculan: 1) cuando se dispone del PIB de los cuatro trimestres del año en cuestión se toma como referencia el PIB del año; 2) cuando no se dispone del PIB de los cuatro trimestres del año en cuestión se toma como referencia el PIB anual que resulta de agregar el PIB trimestral de los últimos cuatro trimestres.
Véanse notas al cuadro 14.1.

Cuadro 14.3

- a. Variaciones anuales de la columna 9 del cuadro 14.1.
- b. Un signo positivo significa que el concepto correspondiente contribuye a incrementar la deuda; un signo negativo, que contribuye a disminuirla.
- c. Columna detallada en el cuadro 14.5.
- d. Incluye efectos como los producidos por reclasificación de unidades institucionales o instrumentos financieros.
- e. Incluye los ajustes por los intereses devengados menos los intereses pagados, por primas de emisión o de amortización, por la diferencia entre el nominal emitido y el efectivo captado en las emisiones a descuento, por pérdidas o ganancias de capital realizadas en la amortización anticipada de pasivos y la contracción de pasivos por acciones y otras participaciones (PF 5).

Cuadro 14.4

Véanse notas al cuadro 14.3

Cuadro 14.7

- a. El detalle de las emisiones en euros y en monedas distintas del euro se puede consultar en el capítulo 21, cuadro 18.

Cuadro 14.8

- a. Se clasifican como Corporaciones Locales los Ayuntamientos, las Diputaciones de régimen común, las Diputaciones forales, los Consejos y Cabildos Insulares y las agrupaciones supramunicipales e inframunicipales, y aquellos organismos y empresas dependientes de las Corporaciones Locales que se clasifican como Administraciones Públicas.
- b. El PIB a precios de mercado se ha elaborado a partir de la serie oficial de la CNE trimestral que publica el INE agregando los últimos cuatro trimestres para cada fecha de referencia.

CAPÍTULO 15 SOCIEDADES NO FINANCIERAS: SÍNTESIS DE LA INFORMACIÓN RECOPIADA POR
LA CENTRAL DE BALANCES

15 SOCIEDADES NO FINANCIERAS:
Síntesis de la información recopilada por la Central de Balances

15.A Total sociedades no financieras existentes en España y empresas
disponibles en las bases de datos de la Central de Balances.

Datos referidos a Diciembre de 2014 (Actualización Septiembre 2016)

Número de empresas

	TOTAL		Empresas con menos de 50 empleados			Empresas con más de 50 empleados				Promemoria	
	Total población según directorio INE	Central de Balances Integrada CBI	Total población según directorio INE	Colaboradoras con la Central de Balances Anual CBA	Base de datos elaborada a partir de Registros Mercantiles CBBE/RM	Total población según directorio INE	Colaboradoras con la Central de Balances Anual CBA	Base de datos elaborada a partir de Registros Mercantiles CBBE/RM			Colaboradoras con la Central de Balances Trimestral CBT
								de 50 a 250	más de 250		
A) RAMAS DE ACTIVIDAD											
TOTAL	1 235 356	596 601	1 216 635	5 041	583 116	18 521	4 384	4 060	263	847	9 425
A. Agricultura, ganadería, silvicultura y pesca	16 480	...	124	16 188	...	51	117	5	3	175
B. Industrias extractivas	2 140	1 382	2 086	29	1 334	...	10	9	1	5	39
C. Industria manufacturera	105 154	57 795	100 413	1 014	54 525	4 741	1 254	1 002	61	197	2 268
D. Suministro de energía eléctrica, gas, vapor y aire acondicionado	13 234	14 100	13 182	71	13 986	52	43	-	-	55	114
E. Suministro de agua, actividades de saneamiento, gestión de residuos y descontaminación	3 218	1 779	2 984	46	1 592	234	101	40	4	31	147
F. Construcción	212 482	88 832	211 388	616	87 794	1 094	214	208	2	66	830
G. Comercio al por mayor y al por menor; reparación de vehículos de motor y motocicletas	296 609	129 601	293 275	1 170	126 886	3 334	841	704	37	135	2 011
H. Transporte y almacenamiento	49 170	20 083	48 035	241	19 272	1 135	304	266	15	93	545
I. Hostelería	81 964	32 862	80 580	301	32 041	1 384	241	279	9	30	542
J. Información y comunicaciones	35 447	18 815	34 583	125	18 233	864	256	201	28	53	381
K. Actividades de las sociedades holding	855	1 468	855	66	1 402	-	-	-	-	-	66
L. Actividades inmobiliarias	98 256	70 149	98 176	321	69 788	80	24	16	-	17	345
M. Actividades profesionales, científicas y técnicas	139 009	71 931	137 694	417	71 005	1 315	306	203	24	82	723
N. Actividades administrativas y servicios auxiliares	88 253	24 051	86 545	208	22 997	1 708	379	467	37	42	587
P. Educación	28 041	9 371	27 168	55	9 067	873	94	155	4	...	149
Q. Actividades sanitarias y de servicios sociales	28 900	15 621	27 927	94	15 113	973	180	234	30	...	274
R. Actividades artísticas, recreativas y de entretenimiento	27 744	10 838	27 251	82	10 636	493	46	74	2	...	128
S. Otros servicios	24 880	11 443	24 693	61	11 257	187	40	85	4	38	101
B) TAMAÑOS (sólo criterio empleo)											
Grandes y medianas	18 521	8 444	-	-	-	18 521	4 384	4 060	263	847	4 384
Grandes	1 558	-	-	-	...	1 558	-	263	689	1 558
Medianas (de 50 a 250 empleados)	6 886	-	-	-	...	2 826	4 060	-	158	2 826
Pequeñas (< 50 empleados)	1 216 835	588 157	1 216 835	5 041	583 116	-	-	-	-	-	5 041

15 SOCIEDADES NO FINANCIERAS:
Síntesis de la información recopilada por la Central de Balances

15.B Total empleados en las sociedades no financieras existentes en España y en las empresas disponibles en las bases de datos de la Central de Balances.

Datos referidos a Diciembre de 2014 (Actualización Septiembre 2016)

Número de empleados

	TOTAL		Empresas con menos de 50 empleados			Empresas con más de 50 empleados				Promemoria	
	Total población según directorio INE	Central de Balances Integrada CBI	Total población según directorio INE	Colaboradoras con la Central de Balances Anual CBA	Base de datos elaborada a partir de Registros Mercantiles CBBE/RM	Total población según directorio INE	Colaboradoras con la Central de Balances Anual CBA	Base de datos elaborada a partir de Registros Mercantiles CBBE/RM			Colaboradoras con la Central de Balances Trimestral CBT
								de 50 a 250	más de 250		
A) RAMAS DE ACTIVIDAD	1	2=4+5+7+8	3	4	5	6	7	8	9	10	11=4+7
TOTAL	8 228 402	5 039 742	3 676 706	98 294	2 011 879	4 551 696	2 552 707	376 862	88 790	910 858	2 651 001
A. Agricultura, ganadería, silvicultura y pesca	...	81 920	...	2 391	60 284	...	10 026	9 219	1 718	109	12 417
B. Industrias extractivas	20 544	11 891	10 327	436	6 803	10 217	4 039	613	376	1 747	4 475
C. Industria manufacturera	1 562 356	949 102	647 515	25 014	367 077	914 841	459 934	97 077	19 698	144 844	484 948
D. Suministro de energía eléctrica, gas, vapor y aire acondicionado	36 075	31 907	7 317	502	3 330	28 758	28 075	-	-	26 885	28 577
E. Suministro de agua, actividades de saneamiento, gestión de residuos y descontaminación	115 791	89 422	19 075	1 057	9 111	96 716	75 409	3 845	1 542	52 760	76 466
F. Construcción	607 470	339 195	432 344	8 409	221 486	175 126	92 326	16 974	720	34 959	100 735
G. Comercio al por mayor y al por menor; reparación de vehículos de motor y motocicletas	1 840 861	1 189 651	878 545	24 631	514 358	962 316	588 761	61 901	11 959	263 689	613 392
H. Transporte y almacenamiento	509 026	354 933	219 196	5 366	111 082	289 830	214 478	24 007	4 940	142 753	219 844
I. Hostelería	617 706	330 664	319 043	7 199	181 324	298 663	117 151	24 990	3 130	25 411	124 350
J. Información y comunicaciones	352 415	248 926	100 977	2 692	59 018	251 438	167 211	20 005	9 447	61 504	169 903
K. Actividades de las sociedades holding	2 996	803	2 996	20	783	-	-	-	-	-	20
L. Actividades inmobiliarias	104 569	54 775	94 992	1 528	45 993	9 577	5 626	1 628	-	650	7 154
M. Actividades profesionales, científicas y técnicas	716 770	322 022	299 787	7 546	156 946	416 983	138 712	18 818	8 374	33 122	146 258
N. Actividades administrativas y servicios auxiliares	897 250	653 922	223 220	4 363	89 778	674 030	511 995	47 786	13 073	111 413	516 358
P. Educación	223 197	74 598	115 038	1 373	41 414	108 159	18 647	13 164	1 281	...	20 020
Q. Actividades sanitarias y de servicios sociales	341 874	194 737	135 513	2 644	69 577	206 361	100 430	22 086	10 621	...	103 074
R. Actividades artísticas, recreativas y de entretenimiento	167 301	50 183	93 574	1 718	33 369	73 727	7 962	7 114	604	...	9 680
S. Otros servicios	112 201	61 091	77 247	1 405	40 126	34 954	11 925	7 635	1 307	11 012	13 330
B) TAMAÑOS (sólo criterio empleo)											
Grandes y medianas	4 551 696	2 929 569	-	-	-	4 551 696	2 552 707	376 862	88 790	910 858	2 552 707
Grandes	...	2 255 340	-	-	-	...	2 255 340	-	88 790	900 535	2 255 340
Medianas (de 50 a 250 empleados)	...	674 229	-	-	-	...	297 367	376 862	-	10 323	297 367
Pequeñas (< 50 empleados)	3 676 706	2 110 173	3 676 706	98 294	2 011 879	-	-	-	-	-	98 294

15 SOCIEDADES NO FINANCIERAS:
Síntesis de la información recopilada por la Central de Balances

15.C Balance, Cuenta de resultados y ratios. 2014

% y Ratios

	Bases de datos de la Central de Balances			
	C.B.I.	C.B.A.	C.B.B.	C.B.T.
	1	2	3	4
A. BALANCE (precios corrientes)				
1 Inmovilizado material neto	31,0	26,1	44,6	28,9
2 Del cual: Ajuste para valorar a precios corrientes	6,9	5,5	10,6	6,6
3 Inversiones en empresas del grupo y asociadas	36,6	46,4	9,4	48,9
4 A largo plazo	31,5	40,0	7,5	43,3
5 A corto plazo	5,2	6,4	1,9	5,6
6 Deudores comerciales y otras cuentas a cobrar	12,6	11,9	14,7	6,6
7 Efectivo y otros activos líquidos equivalentes	4,3	3,4	6,7	3,2
8 Resto de activos	15,5	12,2	24,6	12,3
9 Total Activo = Total Pasivo	100,0	100,0	100,0	100,0
10 Patrimonio neto	48,6	45,4	57,4	48,5
11 Deudas con coste financiero	33,4	37,6	21,6	37,0
12 A largo plazo	23,8	26,4	16,8	27,3
13 A corto plazo	9,6	11,3	4,9	9,7
14 Acreedores comerciales y otras cuentas a pagar	15,8	14,2	20,4	7,7
15 Resto de pasivos sin coste financiero	2,2	2,8	0,5	6,8
B. CUENTA DE RESULTADOS (Serie de tasas en cuadros 15.1 a 15.6)				
16 Valor de la producción	100,0	100,0	100,0	100,0
17 Del cual: Importe neto de la cifra de negocios y otros ingresos de explotación	150,4	153,5	143,8	153,8
18 Consumos intermedios	65,3	67,7	60,0	70,0
19 Del cual: Compras netas y trabajos realizados por otras empresas	41,9	45,1	35,0	48,6
20 Valor añadido bruto al coste de los factores	34,7	32,3	40,0	30,0
21 Gastos de personal	23,5	20,0	30,9	15,9
22 Resultado económico bruto de la explotación	11,2	12,3	9,1	14,1
23 Ingresos financieros	3,6	4,8	1,1	5,3
24 Gastos financieros	3,4	4,1	1,8	4,7
25 Amortizaciones netas y provisiones de explotación	5,6	6,1	4,7	6,9

15 SOCIEDADES NO FINANCIERAS:
Síntesis de la información recopilada por la Central de Balances

15.1 Cuenta de resultados. Principales rúbricas
Total empresas. Base de datos integrada (CBI)

Tasas de variación interanual

	Valor de la producción (incluidas subvenciones)	Consumos intermedios (incluidos tributos)	Valor añadido bruto a coste de los factores	Gastos de personal			Resultado económico bruto de la explotación	Total	Gastos financieros			Resultado ordinario neto (RON)	Resultado del ejercicio
				Total	Empleo	Remuneración media			Total	Variación debida a			
										Coste (tipo interés)	Financiación con coste		
	1	2	3	4	5	6	7	8	9	10	11	12	13
98	7,3	7,3	7,4	6,6	5,0	1,5	8,4	-7,7	-19,8	12,1	-	23,1	7,2
99	8,1	9,2	5,9	7,3	5,8	1,4	4,1	-6,9	-23,6	17,0	-0,3	5,7	-3,9
00	13,1	15,5	7,7	8,6	5,5	3,0	6,6	29,1	4,5	26,7	-2,1	4,4	5,6
01	5,0	4,4	6,3	6,9	3,5	3,3	5,5	18,0	6,6	14,0	-2,6	9,7	-15,2
02	3,3	2,3	5,4	5,8	2,7	3,0	4,9	-4,6	-8,9	3,8	0,5	3,7	-57,3
03	5,1	4,6	6,3	5,6	2,4	3,1	7,2	-3,5	-7,0	4,3	-0,8	12,4	-
04	6,4	6,3	6,6	5,4	3,1	2,2	8,4	-3,5	-8,8	4,6	0,7	17,4	13,3
05	7,0	7,8	4,9	6,4	3,7	2,6	2,8	8,5	-0,8	9,4	-0,1	6,8	13,0
06	7,7	7,6	8,0	7,2	3,6	3,5	9,3	30,4	6,0	24,7	-0,3	6,3	14,8
07	6,2	5,9	6,7	6,9	2,9	3,8	6,4	37,0	23,5	15,8	-2,3	4,4	2,0
08	-1,0	0,2	-3,1	4,0	0,3	3,7	-13,2	13,3	6,5	7,5	-0,7	-26,6	-54,9
09	-13,4	-15,9	-8,9	-4,8	-6,0	1,2	-16,2	-25,3	-25,5	-0,5	0,7	-22,3	14,5
10	2,3	4,1	-0,7	-1,0	-1,7	0,7	0,1	-7,3	-11,0	3,1	0,6	6,3	-15,8
11	2,0	4,3	-2,1	0,4	-1,0	1,4	-7,0	10,5	10,6	0,7	-0,8	-16,9	-29,6
12	-3,0	-2,1	-4,6	-2,8	-1,8	-1,0	-8,3	-0,9	3,7	-5,6	1,0	-26,3	-
13	-1,9	-1,7	-2,3	-1,5	-1,7	0,2	-3,8	-4,6	-3,8	-1,8	1,0	9,5	-
14	2,1	1,6	3,2	2,4	1,8	0,6	4,9	-5,7	-3,5	-1,8	-0,4	4,2	-

15 SOCIEDADES NO FINANCIERAS:
Síntesis de la información recopilada por la Central de Balances

15.2 Cuenta de resultados. Principales rúbricas
Total empresas. Base de datos trimestral (CBT)

Tasas de variación interanual

	Valor de la producción (incluidas subvenciones)	Consumos intermedios (incluidos tributos)	Valor añadido bruto a coste de los factores	Gastos de personal			Resultado económico bruto de la explotación	Gastos financieros				Resultado ordinario neto (RON)	Resultado del ejercicio
				Total	Empleo	Remuneración media		Total	Variación debida a				
									Coste (tipo interés)	Financiación con coste	Otros gastos financieros		
1	2	3	4	5	6	7	8	9	10	11	12	13	
11 /	7,7	11,8	-	0,2	-0,7	0,9	-0,1	15,9	12,2	4,1	-0,4	22,5	26,0
II	8,6	14,6	-2,8	1,1	-0,4	1,5	-6,4	2,8	4,1	0,2	-1,5	-9,5	-30,1
III	8,0	11,4	1,2	1,5	1,2	0,4	1,0	9,5	14,4	-2,3	-2,6	-12,4	-50,1
IV	3,9	7,1	-3,1	-0,6	-0,5	-0,1	-5,5	13,3	14,6	-1,7	0,4	-26,8	-
12 /	4,5	8,0	-3,1	-0,9	-1,1	0,2	-5,1	0,4	3,4	-2,3	-0,7	-36,0	-55,8
II	-1,5	1,3	-7,7	-1,8	-1,8	-0,1	-13,4	1,1	0,2	-0,2	1,1	-18,2	-96,4
III	1,9	3,3	-1,1	-2,9	-3,5	0,6	0,5	-3,4	-5,0	1,1	0,5	-25,3	-11,2
IV	0,5	1,9	-2,7	-3,2	-3,2	0,1	-2,3	-5,2	-5,2	-2,9	2,9	23,0	-
13 /	-4,1	-3,3	-6,1	-1,4	-2,1	0,8	-10,2	-4,2	-2,7	-2,3	0,8	-14,5	-36,1
II	-3,6	-5,6	1,4	-2,2	-2,3	-	5,2	-6,5	-2,8	-2,4	-1,3	-10,4	-
III	-5,2	-3,8	-8,2	-2,2	-3,1	0,9	-13,0	-2,9	1,0	-4,0	0,1	-11,2	12,5
IV	-2,6	-2,2	-3,6	-1,0	-1,2	0,3	-6,2	10,6	5,8	-3,7	8,5	23,9	86,9
14 /	-2,7	-3,9	0,1	-0,7	-1,3	0,6	1,0	-3,8	-2,2	-2,4	0,8	-2,1	45,4
II	1,1	0,8	2,0	0,5	-0,7	1,3	3,7	0,5	1,5	-3,1	2,1	5,4	97,5
III	2,1	2,5	1,1	1,5	-0,1	1,6	0,6	-6,2	-5,2	-2,4	1,4	-6,9	-44,8
IV	-0,8	0,5	-4,0	2,6	0,4	2,2	-11,6	-20,3	-13,6	0,2	-6,9	-33,4	-
15 /	-2,5	-4,9	2,9	1,4	0,5	0,9	4,5	-11,0	-10,7	0,1	-0,4	25,2	135,2
II	-0,7	-3,5	5,5	2,2	1,4	0,8	9,1	-13,6	-13,0	-0,1	-0,5	13,8	-2,4
III	-4,0	-7,8	4,9	3,1	2,1	0,9	6,8	-9,9	-6,2	-1,4	-2,3	16,2	62,8
IV	-3,2	-8,6	10,7	2,3	1,8	0,5	22,2	-2,8	-2,9	0,6	-0,5	4,9	-
16 /	-4,9	-7,6	0,7	2,3	1,8	0,5	-0,9	-10,3	-8,9	-1,2	-0,2	-5,4	5,7
II	-2,7	-6,0	3,9	1,5	1,1	0,3	6,4	-10,4	-7,3	-1,3	-1,8	15,5	21,1

15 SOCIEDADES NO FINANCIERAS:
Síntesis de la información recopilada por la Central de Balances

15.3 Cuenta de resultados. Principales rúbricas
Total empresas. Base de datos trimestral (CBT)

Trimestres acumulados (a)

Tasas de variación interanual

	Valor de la producción (incluidas subvenciones)	Consumos intermedios (incluidos tributos)	Valor añadido bruto a coste de los factores	Gastos de personal			Resultado económico bruto de la explotación	Gastos financieros				Resultado ordinario neto (RON)	Resultado del ejercicio
				Total	Empleo	Remuneración media		Total	Variación debida a				
									Coste (tipo interés)	Financiación con coste	Otros gastos financieros		
1	2	3	4	5	6	7	8	9	10	11	12	13	
02	1,5	-0,1	3,8	4,0	-	3,9	3,7	-5,8	-12,6	6,7	0,1	2,5	-
03	3,7	3,3	4,2	3,7	0,1	3,6	4,6	-0,2	-8,1	7,0	0,9	11,7	-
04	8,3	9,8	5,7	3,2	0,1	3,1	7,7	-7,5	-7,4	-1,1	1,0	18,4	9,3
05	11,1	15,8	3,3	3,8	0,5	3,3	2,8	4,0	-1,6	6,7	-1,1	10,3	28,0
06	9,6	11,2	6,7	5,2	1,3	3,8	7,9	39,1	7,8	32,2	-0,9	4,9	9,5
07	6,1	6,8	4,6	3,9	0,2	3,7	5,2	38,5	14,5	24,6	-0,6	9,1	14,3
08	-0,2	1,4	-3,3	3,1	0,4	2,7	-7,9	15,9	10,6	7,0	-1,7	-16,5	-48,8
09	-13,8	-16,7	-7,9	-2,2	-3,9	1,7	-12,6	-31,4	-33,7	1,0	1,3	-8,6	49,9
10	8,7	11,8	3,2	-0,9	-1,6	0,7	7,0	1,5	-3,7	5,2	-	9,5	-11,7
11	7,0	11,1	-1,2	0,5	-0,1	0,7	-2,7	10,2	11,6	-0,4	-1,0	-9,0	-29,3
12	1,4	3,6	-3,6	-2,2	-2,4	0,2	-5,0	-1,8	-2,2	-0,6	1,0	-14,9	-89,6
13	-3,9	-3,7	-4,3	-1,7	-2,2	0,5	-6,7	-0,7	0,2	-3,0	2,1	0,1	194,3
14	-0,1	-0,1	-0,2	1,0	-0,4	1,4	-1,4	-7,9	-4,7	-2,1	-1,1	-14,2	145,8
15	-2,6	-6,2	5,9	2,2	1,5	0,8	10,1	-9,4	-8,8	0,3	-0,9	13,7	-43,7
14 III	0,1	-0,3	1,1	0,4	-0,7	1,1	1,7	-3,1	-1,9	-2,6	1,4	-0,7	29,3
IV	-0,1	-0,1	-0,2	1,0	-0,4	1,4	-1,4	-7,9	-4,7	-2,1	-1,1	-14,2	145,8
15 /	-2,5	-4,9	2,9	1,4	0,5	0,9	4,5	-11,0	-10,7	0,1	-0,4	25,2	135,2
II	-1,6	-4,2	4,2	1,8	0,9	0,9	6,9	-12,3	-11,9	-	-0,4	18,3	33,1
III	-2,4	-5,4	4,4	2,2	1,3	0,9	6,9	-11,5	-11,1	0,6	-1,0	17,6	39,0
IV	-2,6	-6,2	5,9	2,2	1,5	0,8	10,1	-9,4	-8,8	0,3	-0,9	13,7	-43,7
16 /	-4,9	-7,6	0,7	2,3	1,8	0,5	-0,9	-10,3	-8,9	-1,2	-0,2	-5,4	5,7
II	-3,9	-6,8	2,3	1,9	1,5	0,4	2,8	-10,3	-7,3	-2,0	-1,0	6,5	14,3

Véanse notas al final del capítulo.

15 SOCIEDADES NO FINANCIERAS:
Síntesis de la información recopilada por la Central de Balances

15.4 Cuenta de resultados. Principales rúbricas
Sector industria.
Base de datos integrada (CBI)

Tasas de variación interanual

	Valor de la producción (incluidas subvenciones)	Consumos intermedios (incluidos tributos)	Valor añadido bruto a coste de los factores	Gastos de personal			Resultado económico bruto de la explotación	Gastos financieros				Resultado ordinario neto (RON)	Resultado del ejercicio
				Total	Empleo	Remuneración media		Total	Variación debida a				
									Coste (tipo interés)	Financiación con coste	Otros gastos financieros		
1	2	3	4	5	6	7	8	9	10	11	12	13	
98	6,3	6,0	7,3	6,1	3,6	2,4	8,9	-12,6	-18,2	6,2	-0,6	22,4	45,7
99	7,1	8,5	2,9	4,9	3,0	1,8	0,1	-10,1	-24,3	10,4	3,8	4,8	16,4
00	16,6	18,7	10,3	7,1	3,7	3,3	14,8	27,2	11,3	21,1	-5,2	11,7	-5,2
01	1,4	2,2	-1,0	4,1	0,8	3,3	-8,0	13,2	4,8	11,7	-3,3	-16,2	-12,8
02	0,8	0,8	0,7	3,7	0,4	3,2	-4,0	-5,0	-14,4	8,8	0,6	-8,2	-13,0
03	4,0	3,7	5,0	3,7	0,4	3,2	7,1	-8,4	-12,6	4,9	-0,7	13,1	8,7
04	7,8	8,2	6,7	3,7	0,5	3,2	11,6	-2,5	-7,4	6,2	-1,3	19,3	3,1
05	7,2	8,7	2,7	3,4	0,6	2,9	1,5	9,4	-1,2	11,9	-1,3	7,4	40,7
06	8,2	9,3	4,4	4,0	0,5	3,5	5,0	25,6	14,4	12,4	-1,2	3,8	6,2
07	8,5	8,9	7,0	4,5	1,0	3,5	11,0	33,8	14,0	19,9	-0,1	10,9	-6,4
08	-2,8	-1,3	-8,1	2,5	-1,4	4,0	-22,8	2,9	-4,1	10,0	-3,0	-35,9	-74,0
09	-21,5	-22,9	-16,5	-7,7	-8,3	0,6	-32,5	-25,6	-25,7	-0,6	0,7	-54,4	-91,1
10	10,4	12,1	5,0	-1,4	-3,0	1,7	20,6	-7,8	-6,4	-0,3	-1,1	70,6	-
11	7,7	10,6	-1,9	1,0	-1,2	2,3	-7,8	8,7	5,3	1,8	1,6	-4,2	58,6
12	-1,0	0,1	-4,9	-2,0	-1,6	-0,5	-10,9	-3,5	1,4	-4,3	-0,6	-19,2	-77,1
13	-1,0	-0,9	-1,6	-0,9	-1,4	0,6	-3,4	-6,2	-5,0	-0,9	-0,3	-7,5	7,4
14	2,0	1,3	4,8	2,3	1,4	0,8	10,3	-2,9	2,7	-6,0	0,4	19,8	191,0

15 SOCIEDADES NO FINANCIERAS:
Síntesis de la información recopilada por la Central de Balances

15.5 Cuenta de resultados. Principales rúbricas
Sector industria.
Base de datos trimestral (CBT)

Tasas de variación interanual

	Valor de la producción (incluidas subvenciones)	Consumos intermedios (incluidos tributos)	Valor añadido bruto a coste de los factores	Gastos de personal			Resultado económico bruto de la explotación	Gastos financieros				Resultado ordinario neto (RON)	Resultado del ejercicio
				Total	Empleo	Remuneración media		Total	Variación debida a				
									Coste (tipo interés)	Financiación con coste	Otros gastos financieros		
1	2	3	4	5	6	7	8	9	10	11	12	13	
11 /	22,9	23,7	18,3	2,0	-0,9	2,9	50,0	12,5	13,5	2,9	-3,9	-	-
//	18,4	23,6	-8,4	2,1	-0,9	3,0	-20,7	6,1	5,6	-0,6	1,1	-11,9	-34,2
///	16,5	19,1	0,2	3,0	0,8	2,2	-4,0	3,3	3,4	-0,2	0,1	-3,3	-35,1
IV	10,0	12,9	-6,5	-	-1,0	1,0	-15,4	9,1	0,5	4,0	4,6	1,0	-
12 /	9,2	12,0	-7,8	0,2	-1,9	2,2	-18,2	13,5	8,8	5,6	-0,9	-39,5	-54,7
//	3,4	6,5	-17,4	-0,3	-2,6	2,4	-42,6	-5,5	-6,4	7,0	-6,1	-31,3	-16,4
///	10,6	10,9	8,4	-1,6	-3,5	2,0	22,8	-8,8	-13,7	6,0	-1,1	14,8	-27,7
IV	5,7	8,0	-9,1	-2,9	-3,0	0,2	-18,2	-1,5	10,8	-11,0	-1,3	-71,8	-28,2
13 /	-2,4	-1,6	-8,6	-1,0	-2,0	1,1	-20,4	2,3	9,6	-9,0	1,7	-60,0	-83,9
//	-1,8	-2,0	-0,3	-0,5	-1,2	0,7	0,3	-1,8	3,4	-5,7	0,5	-42,6	-64,5
///	-6,9	-5,8	-15,2	-1,4	-2,3	0,9	-31,1	1,6	9,3	-8,1	0,4	-56,8	-44,6
IV	-8,8	-6,9	-22,9	-0,4	-1,7	1,4	-59,5	-16,8	-11,8	-6,2	1,2	53,8	-
14 /	-3,7	-4,0	-1,2	0,2	0,2	-	-3,9	-11,4	-8,6	-3,7	0,9	19,0	56,2
//	0,1	-0,5	4,9	0,3	-0,6	0,9	15,9	-10,6	-8,4	-5,2	3,0	-11,1	143,7
///	4,7	5,4	-0,4	1,7	-0,3	2,0	-3,8	-4,3	-19,5	8,7	6,5	10,4	-33,0
IV	-4,2	-2,0	-21,5	3,4	0,4	3,0	-99,0	17,8	21,2	5,1	-8,5	-99,0	-
15 /	-8,0	-12,5	22,6	2,1	-0,7	2,8	64,7	-6,4	-8,5	-1,4	3,5	170,4	159,6
//	-2,4	-7,2	30,2	3,0	0,9	2,0	83,8	-7,5	-7,9	0,9	-0,5	141,4	-26,6
///	-12,1	-16,3	18,7	2,9	2,4	0,5	45,6	-0,6	11,0	-7,7	-3,9	110,1	-
IV	-4,2	-10,3	52,3	0,8	2,3	-1,4	-	-18,0	-9,0	-4,5	-4,5	-	-
16 /	-6,7	-7,0	-5,3	3,7	2,1	1,5	-16,0	-12,2	-2,0	-6,4	-3,8	-27,3	-15,8
//	-3,8	-4,5	-0,1	3,4	2,8	0,6	-3,7	-12,0	-4,7	-8,7	1,4	6,0	29,0

15 SOCIEDADES NO FINANCIERAS:
Síntesis de la información recopilada por la Central de Balances

15.6 Cuenta de resultados. Principales rúbricas Sector industria.
Base de datos trimestral (CBT)

Trimestres acumulados (a)

Tasas de variación interanual

	Valor de la producción (incluidas subvenciones)	Consumos intermedios (incluidos tributos)	Valor añadido bruto a coste de los factores	Gastos de personal			Resultado económico bruto de la explotación	Gastos financieros					Resultado ordinario neto (RON)	Resultado del ejercicio
				Total	Empleo	Remuneración media		Total	Variación debida a					
									Coste (tipo interés)	Financiación con coste	Otros gastos financieros			
1	2	3	4	5	6	7	8	9	10	11	12	13		
02	-1,7	-1,0	-4,0	1,6	-1,8	3,4	-9,8	-12,2	-23,0	8,8	2,0	-12,9	-15,7	
03	3,2	3,0	4,0	2,1	-1,0	3,1	6,3	-6,2	-15,5	8,8	0,5	22,6	0,6	
04	13,5	13,9	11,7	2,5	-0,5	3,0	22,2	-2,1	-5,8	4,3	-0,6	38,9	87,4	
05	13,6	15,4	6,8	3,4	-0,2	3,6	10,0	18,0	3,0	13,4	1,6	13,5	20,2	
06	12,5	15,0	2,1	3,0	-0,5	3,5	1,2	34,5	8,8	29,4	-3,7	4,7	-4,6	
07	7,4	8,3	3,2	2,8	-0,9	3,7	3,6	41,2	15,1	28,7	-2,6	3,2	-22,4	
08	-1,5	0,7	-12,8	1,7	-0,7	2,4	-26,8	24,0	6,8	22,5	-5,3	-44,3	-95,8	
09	-29,1	-29,2	-28,5	-6,1	-6,4	0,3	-57,3	-31,0	-31,0	-0,4	0,4	-52,1	-	
10	24,4	23,6	29,6	-	-2,3	2,3	119,1	2,7	-	5,4	-2,7	122,2	-	
11	16,8	19,7	0,2	1,7	-0,5	2,2	-2,0	7,6	4,2	2,7	0,7	26,1	-51,1	
12	7,2	9,3	-6,9	-1,1	-2,7	1,7	-15,0	-1,0	-13,1	14,4	-2,3	-35,0	-77,9	
13	-5,0	-4,1	-12,1	-0,8	-1,8	1,0	-30,1	-4,0	20,1	-24,7	0,6	-35,7	-	
14	-0,8	-0,3	-4,1	1,4	-0,1	1,5	-16,1	-2,9	-28,5	24,1	1,5	-33,0	-	
15	-6,8	-11,6	29,3	2,2	1,2	1,0	97,3	-8,7	-5,0	-2,3	-1,4	148,6	-70,9	
14 III	0,3	0,2	1,1	0,7	-0,3	0,9	1,9	-9,1	-33,4	21,0	3,3	2,8	56,3	
IV	-0,8	-0,3	-4,1	1,4	-0,1	1,5	-16,1	-2,9	-28,5	24,1	1,5	-33,0	-	
15 I	-8,0	-12,5	22,6	2,1	-0,7	2,8	64,7	-6,4	-8,5	-1,4	3,5	170,4	159,6	
II	-5,2	-9,8	26,4	2,6	0,1	2,4	74,5	-6,9	-10,1	1,6	1,6	153,2	28,8	
III	-7,5	-12,0	23,9	2,7	0,9	1,8	64,4	-5,0	-3,5	-1,5	-	137,6	73,5	
IV	-6,8	-11,6	29,3	2,2	1,2	1,0	97,3	-8,7	-5,0	-2,3	-1,4	148,6	-70,9	
16 I	-6,7	-7,0	-5,3	3,7	2,1	1,5	-16,0	-12,2	-2,0	-6,4	-3,8	-27,3	-15,8	
II	-5,2	-5,7	-2,7	3,5	2,4	1,1	-9,5	-12,1	-0,6	-10,3	-1,2	-8,8	9,3	

Véanse notas al final del capítulo.

15 SOCIEDADES NO FINANCIERAS:
Síntesis de la información recopilada por la Central de Balances

15.7 Ratios significativas: R.1 Rentabilidad ordinaria del activo neto.
Base de datos integrada (CBI)

Ratios

	Por sectores										Por tamaño					
	Total		Energía		Industria		Comercio y hostelería		Información y comunicaciones		Grandes, públicas y dependientes		Medianas		Pequeñas	
	t-1	t	t-1	t	t-1	t	t-1	t	t-1	t	t-1	t	t-1	t	t-1	t
1	2	3	4	5	6	7	8	9	10	11	12	13	14	15	16	
98	8,8	9,2	6,6	7,4	11,4	12,1	11,0	12,1	11,3	13,0	8,2	8,7	11,1	10,9	10,9	11,4
99	9,3	8,1	7,3	6,9	12,3	11,2	12,7	13,1	12,6	8,1	8,8	7,4	11,1	10,9	11,6	11,4
00	8,2	7,6	7,0	7,1	11,6	11,7	13,0	11,6	10,8	7,0	7,5	7,0	11,0	9,6	11,2	10,8
01	7,8	8,0	7,7	8,1	11,9	9,9	11,6	11,8	8,3	11,3	7,1	7,5	10,8	10,2	10,9	10,4
02	8,0	8,3	9,1	9,9	10,0	8,7	11,8	11,5	11,0	13,3	7,4	8,0	10,9	9,9	10,3	9,3
03	8,3	8,1	9,7	7,9	9,0	8,8	11,0	10,5	12,9	16,2	8,0	7,9	10,1	9,7	8,9	8,3
04	8,1	8,2	7,8	7,1	9,1	9,9	10,5	10,1	17,3	21,0	7,9	8,2	9,8	9,5	8,2	7,6
05	7,4	7,5	7,0	7,2	9,1	8,9	8,2	7,7	20,2	18,4	8,1	8,5	8,6	8,1	4,9	4,8
06	7,6	7,6	7,3	8,4	9,0	8,7	7,8	7,6	16,9	16,3	8,5	8,6	8,0	7,9	5,0	4,9
07	7,6	7,5	8,3	7,1	9,0	9,5	7,8	7,4	16,0	20,2	8,6	8,5	8,3	7,8	4,8	4,7
08	7,7	6,7	7,1	7,1	9,7	6,6	8,7	6,3	19,2	22,2	8,4	7,6	8,1	5,4	5,6	3,8
09	6,4	5,2	7,3	6,4	6,4	3,7	6,1	5,0	22,8	21,1	7,4	6,4	5,6	3,9	3,5	2,1
10	5,0	4,8	6,1	5,7	3,8	5,1	5,1	5,3	21,3	19,7	6,0	5,9	3,9	3,6	2,2	1,6
11	4,7	4,4	5,7	5,4	5,3	5,2	5,6	5,3	19,2	16,9	5,7	5,5	3,8	3,6	1,9	1,3
12	4,6	4,1	5,1	5,8	5,5	5,0	5,6	4,5	16,5	14,3	5,5	5,1	3,8	3,6	1,6	1,0
13	4,2	4,3	5,8	5,8	5,6	5,2	5,1	5,6	14,5	13,5	5,0	5,0	4,4	4,5	1,4	1,4
14	4,6	4,7	6,0	4,2	5,2	6,1	5,5	5,9	13,9	10,3	5,3	5,3	5,1	6,0	1,6	2,2

15 SOCIEDADES NO FINANCIERAS:
Síntesis de la información recopilada por la Central de Balances

15.8 Ratios significativas: R.1 Rentabilidad ordinaria del activo neto.
Base de datos trimestral (CBT)

Ratios (a)

Total	Por sectores									Por tamaño		
	Energía	Industria	Servicios						Actividades con cobertura reducida en CB	Grandes, públicas y dep.	Medianas	Pequeñas
			Total	Comercio y hostelería	Transporte	Información y comunicaciones	Otros servicios					
1	2	3	4	5	6	7	8	9	10	11	12	
11 /	4,2	4,8	4,5	3,9	8,9	1,0	21,6	2,7	2,9	4,2	2,4	...
II	4,6	4,2	4,3	4,7	3,9	2,5	26,2	4,0	5,3	4,6	4,6	...
III	5,3	5,0	4,0	5,6	7,8	3,1	25,6	4,6	6,6	5,3	6,5	...
IV	5,2	4,3	5,0	5,6	8,0	1,4	19,4	5,8	5,2	5,2	2,8	...
12 /	3,5	4,8	3,9	3,1	11,8	0,7	20,6	1,5	4,1	3,5	3,2	...
II	3,5	4,3	2,9	3,3	3,7	1,6	22,1	2,7	3,2	3,5	5,3	...
III	4,6	4,9	6,6	4,3	9,2	3,0	25,4	2,7	3,5	4,6	4,3	...
IV	4,9	5,6	2,9	5,1	4,7	2,6	20,9	5,0	1,5	5,0	1,5	...
13 /	3,3	4,3	2,2	3,0	8,1	0,3	20,1	1,9	5,1	3,3	3,8	...
II	3,5	3,7	1,9	3,6	5,6	2,2	21,7	2,6	1,8	3,5	5,7	...
III	4,0	3,6	3,3	4,4	8,5	3,1	23,3	2,8	0,8	4,0	5,1	...
IV	5,3	6,4	1,6	5,4	12,9	1,6	21,1	4,5	4,7	5,3	5,8	...
14 /	3,3	4,7	2,6	2,8	6,5	1,6	15,5	1,6	4,4	3,3	2,5	...
II	4,2	4,7	3,3	4,1	5,8	3,4	15,7	3,2	2,7	4,2	7,0	...
III	4,3	3,6	4,2	4,7	9,7	3,9	17,6	3,3	0,5	4,3	6,1	...
IV	4,6	4,5	-1,3	5,3	10,1	1,7	14,3	5,2	6,7	4,6	1,9	...
15 /	3,3	3,3	7,5	2,8	9,2	1,7	14,3	1,4	5,4	3,3	5,1	...
II	4,3	3,8	9,3	3,8	8,7	3,6	14,3	2,4	7,8	4,2	7,6	...
III	4,4	4,4	7,9	4,1	9,3	4,4	15,8	2,4	2,5	4,4	8,2	...
IV	4,7	5,1	3,7	4,7	11,3	2,5	16,3	3,7	4,6	4,7	5,0	...
16 /	3,0	3,6	5,9	2,5	9,3	1,8	14,1	0,8	4,0	3,0	4,4	...
II	4,4	4,9	9,1	3,8	9,6	4,0	17,9	2,0	3,1	4,4	8,6	...

Véanse notas al final del capítulo.

15 SOCIEDADES NO FINANCIERAS:
Síntesis de la información recopilada por la Central de Balances

15.9 Ratios significativas: R.1 Rentabilidad ordinaria del activo neto.
Base de datos trimestral (CBT)

Ratios

Trimestres acumulados (a)

Total	Por sectores									Por tamaño		
	Energía	Industria	Servicios						Actividades con cobertura reducida en CB	Grandes, públicas y dep.	Medianas	Pequeñas
			Total	Comercio y hostelería	Transporte	Información y comunicaciones	Otros servicios					
1	2	3	4	5	6	7	8	9	10	11	12	
02	8,8	10,9	9,6	7,9	11,3	6,0	20,5	5,9	12,3	8,8	8,7	...
03	8,3	8,3	9,6	7,8	10,7	4,8	26,1	5,6	12,8	8,2	8,0	...
04	8,2	7,8	11,1	7,5	9,4	4,7	26,3	5,2	12,3	8,1	7,7	...
05	9,1	8,7	11,4	8,5	8,4	4,0	26,2	7,2	13,2	9,0	7,1	...
06	9,4	9,2	10,8	9,1	7,9	3,7	37,1	8,0	10,9	9,5	7,5	...
07	8,9	8,3	10,4	8,9	7,5	4,1	39,6	7,6	8,1	8,9	7,7	...
08	7,5	8,0	6,1	7,7	5,7	2,8	26,0	7,4	4,8	7,5	4,3	...
09	6,2	6,9	3,2	6,5	5,6	1,4	27,0	6,4	3,5	6,2	3,4	...
10	6,3	6,1	5,2	6,7	8,0	1,9	27,0	6,4	3,8	6,3	5,4	...
11	5,9	5,2	5,5	6,2	8,3	2,0	23,4	6,0	6,4	5,9	4,2	...
12	5,5	6,3	5,0	5,3	8,2	2,2	22,5	4,8	3,7	5,5	3,8	...
13	5,6	6,6	3,4	5,6	10,7	1,8	21,8	5,0	3,7	5,6	5,2	...
14	5,3	4,9	3,5	5,7	10,2	2,7	16,2	5,2	3,9	5,3	4,7	...
15	5,2	4,9	7,9	4,9	12,2	3,1	15,9	3,7	6,4	5,2	6,7	...
14 III	4,3	4,6	3,8	4,3	7,6	3,0	16,3	3,3	2,8	4,3	5,2	...
IV	5,3	4,9	3,5	5,7	10,2	2,7	16,2	5,2	3,9	5,3	4,7	...
15 /	3,3	3,3	7,5	2,8	9,2	1,7	14,3	1,4	5,4	3,3	5,1	...
II	4,1	3,9	8,7	3,6	9,1	2,7	14,3	2,4	6,7	4,1	6,4	...
III	4,3	4,2	8,8	3,9	9,3	3,3	15,1	2,5	5,4	4,3	7,0	...
IV	5,2	4,9	7,9	4,9	12,2	3,1	15,9	3,7	6,4	5,2	6,7	...
16 /	3,0	3,6	5,9	2,5	9,3	1,8	14,1	0,8	4,0	3,0	4,4	...
II	4,1	4,6	8,0	3,6	9,7	2,9	16,0	2,0	4,0	4,1	6,4	...

Véanse notas al final del capítulo.

15 SOCIEDADES NO FINANCIERAS:
Síntesis de la información recopilada por la Central de Balances

15.10 Ratios significativas: R.2 Intereses por financiación recibida sobre recursos ajenos con coste (operaciones vivas). Base de datos integrada (CBI)

Ratios

	Total		Por sectores								Por tamaño					
			Energía		Industria		Comercio y hostelería		Información y comunicaciones		Grandes, públicas y dependientes		Medianas		Pequeñas	
	1 t-1	2 t	3 t-1	4 t	5 t-1	6 t	7 t-1	8 t	9 t-1	10 t	11 t-1	12 t	13 t-1	14 t	15 t-1	16 t
98	7,5	6,0	5,8	4,8	8,4	6,9	9,3	7,8	7,9	6,8	6,6	5,3	7,7	6,1	13,8	11,7
99	6,1	4,6	4,8	3,7	7,1	5,4	8,5	7,0	6,4	4,9	5,2	4,0	6,3	4,9	11,4	9,5
00	4,6	4,9	3,7	4,0	5,5	6,1	6,6	7,0	5,2	4,4	4,1	4,3	4,8	5,2	9,0	9,5
01	4,9	5,2	4,1	4,4	6,2	6,4	6,9	7,4	4,1	4,8	4,3	4,6	5,5	5,9	9,3	10,1
02	5,2	4,8	4,5	3,9	6,4	5,5	7,5	7,1	4,8	4,6	4,6	4,2	6,4	5,4	9,6	8,7
03	4,7	4,4	3,9	3,7	5,5	4,8	6,8	6,0	4,7	4,6	4,2	3,9	5,5	4,7	8,2	7,1
04	4,4	4,0	3,7	3,3	4,7	4,3	5,8	5,4	4,5	4,9	3,9	3,6	4,7	4,2	6,8	6,1
05	3,6	3,6	3,2	3,2	3,9	3,9	4,1	4,1	4,9	4,5	3,6	3,5	3,9	4,0	3,8	3,7
06	3,6	3,8	3,3	3,5	3,8	4,3	4,1	4,4	4,6	4,5	3,5	3,7	3,9	4,3	3,6	3,9
07	3,7	4,6	3,4	4,0	4,4	5,0	4,3	5,0	4,5	5,6	3,7	4,5	4,4	5,3	3,7	4,5
08	4,8	5,1	4,1	4,5	5,4	5,2	5,3	5,5	5,5	5,6	4,7	4,9	5,0	6,0	5,1	5,6
09	5,1	3,8	4,4	3,6	5,2	3,9	5,5	4,4	5,6	5,4	5,1	3,6	5,7	4,5	5,3	4,6
10	3,8	3,3	3,6	3,5	3,9	3,7	4,4	3,9	5,6	4,4	3,5	3,2	4,3	3,6	4,5	3,7
11	3,4	3,7	3,5	4,0	3,6	3,8	3,9	4,2	4,2	4,2	3,3	3,7	3,7	4,1	3,6	3,8
12	3,7	3,9	4,0	4,2	3,9	3,9	4,1	4,2	4,3	4,4	3,7	3,8	4,2	4,2	3,8	3,9
13	3,8	3,7	4,1	4,0	3,6	3,4	4,2	4,1	4,4	4,3	3,8	3,7	4,2	3,9	3,9	3,5
14	3,7	3,6	4,0	3,5	3,4	3,4	4,2	3,8	4,3	3,3	3,7	3,6	3,8	3,6	3,6	3,4

15 SOCIEDADES NO FINANCIERAS:
Síntesis de la información recopilada por la Central de Balances

15.11 Ratios significativas: R.2 Intereses por financiación recibida sobre recursos ajenos con coste (operaciones vivas). Base de datos trimestral (CBT)

Ratios

	Total		Por sectores							Por tamaño		
			Energía	Industria	Servicios				Actividades con cobertura reducida en CB	Grandes, públicas y dep.	Medianas	Pequeñas
	Total	Comercio y hostelería			Transporte	Información y comunicaciones	Otros servicios					
1	2	3	4	5	6	7	8	9	10	11	12	
11 /	3,4	3,4	3,4	3,4	3,8	2,4	4,3	3,6	3,9	3,4	2,4	...
//	3,5	3,6	3,5	3,5	3,4	2,6	4,2	3,7	3,8	3,5	3,3	...
///	3,6	3,4	3,5	3,7	3,7	2,8	3,6	4,0	3,9	3,6	3,3	...
IV	3,8	3,7	3,5	3,8	4,0	3,2	3,8	3,9	4,7	3,8	3,7	...
12 /	3,5	3,8	3,0	3,5	3,7	2,6	2,9	3,8	3,3	3,5	3,7	...
//	3,5	3,7	2,7	3,6	3,2	2,5	3,2	4,0	3,2	3,5	3,7	...
///	3,4	3,9	2,6	3,4	3,5	2,4	2,8	3,7	3,0	3,4	3,6	...
IV	3,5	3,6	3,7	3,5	3,5	2,4	3,2	3,8	3,9	3,5	3,9	...
13 /	3,4	3,8	3,7	3,2	4,2	2,1	2,2	3,5	3,3	3,4	3,0	...
//	3,4	3,6	3,7	3,3	3,3	2,1	2,5	3,6	3,5	3,4	3,1	...
///	3,4	3,4	3,8	3,3	3,8	2,2	2,6	3,6	3,7	3,4	3,3	...
IV	3,7	3,8	3,3	3,6	3,9	3,2	3,0	3,8	4,6	3,7	3,6	...
14 /	3,4	3,7	2,6	3,3	4,2	2,3	4,1	3,5	3,6	3,4	3,8	...
//	3,5	3,7	2,7	3,5	3,7	2,4	4,2	3,8	3,4	3,5	4,8	...
///	3,2	3,5	2,1	3,2	3,7	2,6	2,5	3,4	4,4	3,2	2,7	...
IV	3,2	3,4	2,9	3,1	3,4	2,3	2,8	3,3	5,8	3,2	2,9	...
15 /	2,9	3,3	2,4	2,8	3,1	2,2	2,1	3,1	4,1	2,9	2,1	...
//	3,0	3,1	2,5	2,9	2,9	2,1	2,3	3,3	3,7	3,0	2,0	...
///	3,0	3,2	2,4	3,0	2,8	2,0	2,6	3,4	4,5	3,0	2,3	...
IV	3,1	3,2	2,6	3,0	2,7	2,2	2,0	3,3	6,2	3,1	2,2	...
16 /	2,7	3,1	2,4	2,5	2,0	1,8	2,1	2,9	3,5	2,7	1,6	...
//	2,8	3,0	2,4	2,7	2,5	1,8	1,9	3,0	4,0	2,8	1,6	...

15 SOCIEDADES NO FINANCIERAS:
Síntesis de la información recopilada por la Central de Balances

15.12 Ratios significativas: R.2 Intereses por financiación recibida sobre recursos ajenos con coste (operaciones vivas). Base de datos trimestral (CBT)

Trimestres acumulados (a)

Ratios

Total	Por sectores									Por tamaño		
	Energía	Industria	Servicios						Actividades con cobertura reducida en CB	Grandes, públicas y dep.	Medianas	Pequeñas
			Total	Comercio y hostelería	Transporte	Información y comunicaciones	Otros servicios					
1	2	3	4	5	6	7	8	9	10	11	12	
02	4,4	4,5	4,4	4,4	4,3	4,9	5,1	4,2	5,4	4,4	5,1	...
03	4,1	3,6	3,7	4,2	3,8	3,6	5,2	4,1	4,4	4,1	4,3	...
04	3,7	3,6	3,5	3,8	3,6	3,2	4,7	3,7	3,8	3,7	3,6	...
05	3,6	3,5	3,6	3,7	3,4	3,0	4,3	3,7	3,2	3,6	3,5	...
06	3,9	3,7	3,9	4,0	3,6	3,4	5,6	4,0	3,2	3,9	3,9	...
07	4,5	4,3	4,5	4,6	4,5	3,9	5,6	4,6	4,2	4,5	4,5	...
08	5,1	4,8	4,8	5,1	4,6	4,0	6,0	5,2	5,9	5,1	5,2	...
09	3,3	3,7	3,3	3,3	3,4	2,7	4,7	3,2	2,9	3,3	4,6	...
10	3,2	3,5	3,3	3,1	3,3	2,1	4,4	3,3	3,1	3,2	3,6	...
11	3,6	3,5	3,5	3,6	3,7	2,8	4,0	3,8	4,1	3,6	3,2	...
12	3,5	3,8	3,0	3,5	3,4	2,5	3,0	3,8	3,4	3,5	3,7	...
13	3,4	3,6	3,6	3,4	3,8	2,4	2,6	3,6	3,8	3,4	3,3	...
14	3,3	3,6	2,6	3,3	3,8	2,4	3,5	3,5	4,0	3,3	3,7	...
15	3,0	3,2	2,5	2,9	2,9	2,1	2,2	3,3	4,6	3,0	2,2	...
14 III	3,4	3,6	2,5	3,4	3,9	2,4	3,7	3,6	3,7	3,4	3,9	...
IV	3,3	3,6	2,6	3,3	3,8	2,4	3,5	3,5	4,0	3,3	3,7	...
15 I	2,9	3,3	2,4	2,8	3,1	2,2	2,1	3,1	4,1	2,9	2,1	...
II	2,9	3,2	2,4	2,9	3,0	2,1	2,2	3,2	3,9	2,9	2,1	...
III	3,0	3,2	2,4	2,9	2,9	2,1	2,3	3,2	4,1	3,0	2,2	...
IV	3,0	3,2	2,5	2,9	2,9	2,1	2,2	3,3	4,6	3,0	2,2	...
16 I	2,7	3,1	2,4	2,5	2,0	1,8	2,1	2,9	3,5	2,7	1,6	...
II	2,7	3,1	2,4	2,6	2,2	1,8	2,0	2,9	3,8	2,7	1,6	...

Véanse notas al final del capítulo.

15 SOCIEDADES NO FINANCIERAS:
Síntesis de la información recopilada por la Central de Balances

15.13 Ratios significativas: R.3 Rentabilidad ordinaria de los recursos propios. Base de datos integrada (CBI)

Ratios

Total	Por sectores										Por tamaño					
	Energía		Industria		Comercio y hostelería		Información y comunicaciones		Grandes, públicas y dependientes		Medianas		Pequeñas			
	t-1	t	t-1	t	t-1	t	t-1	t	t-1	t	t-1	t	t-1	t	t-1	t
1	2	3	4	5	6	7	8	9	10	11	12	13	14	15	16	
98	9,4	10,9	6,9	8,7	12,5	14,1	11,8	14,1	14,0	17,3	9,0	10,5	13,2	13,7	9,7	11,3
99	11,1	10,4	8,6	9,0	14,3	13,4	14,6	15,8	17,2	11,9	10,7	9,6	14,0	14,6	11,8	12,3
00	10,6	9,6	9,3	9,5	14,2	14,2	16,1	13,9	16,9	9,8	9,8	9,0	15,0	12,5	12,3	11,3
01	10,0	10,1	10,6	11,3	14,7	11,7	14,1	14,1	16,2	23,3	9,4	9,8	14,3	12,9	11,7	10,5
02	10,2	11,2	12,4	14,1	11,8	10,5	14,1	13,7	22,6	32,8	9,8	11,4	13,8	12,7	10,6	9,5
03	11,1	10,9	13,9	10,6	10,9	11,0	13,3	12,7	31,7	37,0	11,4	11,2	13,1	12,9	9,3	8,8
04	10,9	11,3	10,5	9,5	11,4	12,8	12,9	12,3	43,4	45,7	11,3	12,0	13,3	12,9	8,9	8,4
05	10,2	10,4	9,4	10,0	12,0	11,8	10,4	9,5	45,2	34,9	11,8	12,7	11,3	10,4	5,4	5,5
06	10,5	10,6	10,1	11,8	12,1	11,3	9,6	9,2	31,6	31,0	12,7	13,1	10,3	9,8	5,8	5,5
07	10,7	9,6	11,8	9,0	11,8	12,4	9,6	8,6	30,2	38,2	13,1	12,2	10,6	9,1	5,5	4,8
08	10,0	8,1	9,0	8,8	12,4	7,5	10,3	6,6	34,8	46,1	11,6	10,1	10,1	5,1	5,8	2,7
09	7,3	6,2	9,3	8,5	7,2	3,6	6,4	5,3	45,9	38,1	9,6	8,8	5,6	3,5	2,5	0,7
10	6,0	6,0	8,0	7,4	3,7	6,0	5,5	6,1	37,8	33,1	8,2	8,4	3,7	3,5	1,0	0,6
11	5,9	5,0	7,4	6,3	6,4	6,1	6,6	5,9	33,9	26,1	8,1	7,2	3,9	3,2	1,1	0,1
12	5,3	4,3	5,8	6,8	6,5	5,6	6,5	4,7	25,3	20,9	7,3	6,2	3,4	3,1	0,6	-0,3
13	4,5	4,7	6,9	7,0	6,9	6,3	5,6	6,5	21,4	19,6	6,1	6,3	4,5	4,9	0,3	0,6
14	5,2	5,4	7,2	4,5	6,5	7,8	6,2	7,0	20,1	15,8	6,7	6,6	5,8	7,3	0,9	1,8

15 SOCIEDADES NO FINANCIERAS:
Síntesis de la información recopilada por la Central de Balances

15.14 Ratios significativas: R.3 Rentabilidad ordinaria de los recursos propios.
Base de datos trimestral (CBT)

Ratios (a)

	Total	Por sectores								Por tamaño		
		Energía	Industria	Servicios					Actividades con cobertura reducida en CB	Grandes, públicas y dep.	Medianas	Pequeñas
				Total	Comercio y hostelería	Transporte	Información y comunicaciones	Otros servicios				
1	2	3	4	5	6	7	8	9	10	11	12	
11 /	4,9	5,8	5,4	4,4	11,1	0,1	32,7	1,6	-0,9	4,9	2,4	...
II	5,5	4,6	5,0	5,9	4,2	2,4	36,6	4,3	11,2	5,5	5,1	...
III	6,8	6,2	4,3	7,4	9,7	3,4	36,2	5,3	17,9	6,8	7,9	...
IV	6,5	4,7	6,1	7,4	9,7	-0,1	27,0	8,1	7,6	6,5	2,3	...
12 /	3,5	5,4	4,7	2,5	16,1	-0,9	29,3	-1,5	8,6	3,6	3,0	...
II	3,5	4,7	3,0	3,0	4,0	0,8	31,5	0,9	3,2	3,5	6,1	...
III	5,7	5,4	10,1	5,3	12,4	3,5	35,7	1,4	6,6	5,7	4,7	...
IV	6,2	6,7	2,3	6,8	5,3	2,8	28,2	6,6	-18,4	6,3	0,3	...
13 /	3,2	4,7	1,2	2,8	10,4	-1,5	26,6	-0,1	-64,9	3,2	4,1	...
II	3,6	3,8	0,5	4,0	6,9	2,2	28,5	1,3	22,5	3,5	6,7	...
III	4,6	3,7	2,9	5,4	11,0	3,9	30,8	1,8	25,6	4,6	5,9	...
IV	6,7	7,9	0,4	7,1	17,9	0,3	27,8	5,3	3,6	6,7	6,8	...
14 /	3,2	5,2	2,6	2,4	7,9	1,0	21,5	-0,6	20,2	3,2	1,4	...
II	4,8	5,2	3,7	4,7	7,1	4,2	22,1	2,5	-16,8	4,7	8,9	...
III	5,2	3,6	5,8	6,0	13,2	5,1	24,0	3,2	-5,1	5,2	7,9	...
IV	5,7	5,0	-4,5	7,2	14,0	1,2	19,5	6,9	7,9	5,7	1,4	...
15 /	3,7	3,3	11,7	2,9	12,6	1,2	20,3	-0,3	7,0	3,7	6,8	...
II	5,3	4,1	14,7	4,5	11,9	5,0	20,2	1,6	12,8	5,2	10,7	...
III	5,5	5,0	12,0	5,0	12,9	6,5	22,2	1,4	0,1	5,4	11,6	...
IV	6,0	6,1	4,5	6,2	15,9	2,7	24,6	4,0	2,6	6,0	6,6	...
16 /	3,3	3,9	8,4	2,4	13,1	1,7	23,0	-1,2	4,5	3,3	6,2	...
II	5,6	5,9	13,7	4,6	13,0	5,8	25,9	1,0	1,8	5,6	13,2	...

Véanse notas al final del capítulo.

15 SOCIEDADES NO FINANCIERAS:
Síntesis de la información recopilada por la Central de Balances

15.15 Ratios significativas: R.3 Rentabilidad ordinaria de los recursos propios.
Base de datos trimestral (CBT)

Ratios

Trimestres acumulados (a)

	Total	Por sectores								Por tamaño		
		Energía	Industria	Servicios					Actividades con cobertura reducida en CB	Grandes, públicas y dep.	Medianas	Pequeñas
				Total	Comercio y hostelería	Transporte	Información y comunicaciones	Otros servicios				
1	2	3	4	5	6	7	8	9	10	11	12	
02	12,9	15,2	12,1	11,9	13,9	6,7	64,7	8,2	17,8	12,9	10,1	...
03	12,1	11,6	12,5	11,9	13,1	5,7	85,6	7,4	19,7	12,2	9,4	...
04	12,0	10,5	15,2	11,3	11,2	5,5	69,5	7,2	21,3	12,0	9,3	...
05	13,8	12,1	16,2	13,3	10,1	4,5	61,9	11,9	24,3	13,9	8,4	...
06	14,5	13,1	15,7	14,5	9,3	3,8	78,3	14,2	20,1	14,7	8,7	...
07	13,3	11,1	15,2	13,8	8,5	4,2	76,3	12,6	13,7	13,4	8,9	...
08	9,7	9,9	7,3	10,4	6,1	2,3	49,8	10,5	2,4	9,8	4,0	...
09	8,8	9,1	3,1	9,7	6,4	0,8	50,3	10,5	5,7	8,8	3,0	...
10	9,0	7,9	7,0	9,9	10,0	1,8	47,1	10,3	5,8	9,1	6,0	...
11	7,9	6,3	7,1	8,7	10,4	1,5	33,6	8,9	15,8	7,9	4,7	...
12	7,3	7,8	6,7	7,2	10,9	2,0	31,5	6,2	5,5	7,4	3,8	...
13	7,5	8,3	3,2	7,9	14,6	1,3	28,8	6,7	4,2	7,6	5,9	...
14	6,9	5,7	4,3	7,8	13,9	2,9	22,4	7,0	3,7	6,9	5,4	...
15	6,8	5,9	11,9	6,6	17,4	4,1	23,0	4,0	8,7	6,8	9,3	...
14 III	5,1	5,1	4,8	5,2	9,7	3,5	22,7	3,1	-2,6	5,1	6,1	...
IV	6,9	5,7	4,3	7,8	13,9	2,9	22,4	7,0	3,7	6,9	5,4	...
15 /	3,7	3,3	11,7	2,9	12,6	1,2	20,3	-0,3	7,0	3,7	6,8	...
II	5,1	4,3	13,6	4,3	12,5	3,2	20,3	1,6	10,2	5,1	8,8	...
III	5,4	4,7	13,6	4,7	12,9	4,4	21,3	1,7	7,0	5,4	9,7	...
IV	6,8	5,9	11,9	6,6	17,4	4,1	23,0	4,0	8,7	6,8	9,3	...
16 /	3,3	3,9	8,4	2,4	13,1	1,7	23,0	-1,2	4,5	3,3	6,2	...
II	5,2	5,4	11,8	4,4	13,4	3,9	24,6	1,2	4,3	5,2	9,4	...

Véanse notas al final del capítulo.

15 SOCIEDADES NO FINANCIERAS:
Síntesis de la información recopilada por la Central de Balances

15.16 Ratios significativas: R.4 Diferencia rentabilidad - coste financiero (R.1 - R.2).
Base de datos integrada (CBI)

Ratios

	Total		Por sectores								Por tamaño					
			Energía		Industria		Comercio y hostelería		Información y comunicaciones		Grandes, públicas y dependientes		Medianas		Pequeñas	
	1 t-1	2 t	3 t-1	4 t	5 t-1	6 t	7 t-1	8 t	9 t-1	10 t	11 t-1	12 t	13 t-1	14 t	15 t-1	16 t
98	1,3	3,2	0,8	2,5	3,0	5,2	1,7	4,3	3,5	6,2	1,6	3,4	3,5	4,8	-2,9	-0,3
99	3,3	3,5	2,5	3,2	5,2	5,8	4,3	6,1	6,2	3,2	3,5	3,3	4,9	6,0	0,3	1,9
00	3,6	2,8	3,3	3,0	6,1	5,5	6,4	4,6	5,6	2,6	3,4	2,7	6,2	4,4	2,2	1,2
01	3,0	2,8	3,6	3,7	5,8	3,5	4,6	4,4	4,3	6,4	2,8	2,8	5,3	4,3	1,6	0,3
02	2,8	3,6	4,6	6,0	3,6	3,2	4,3	4,4	6,2	8,7	2,8	3,8	4,5	4,4	0,6	0,6
03	3,5	3,7	5,8	4,2	3,5	4,1	4,3	4,5	8,3	11,5	3,8	4,0	4,6	5,0	0,8	1,2
04	3,7	4,2	4,1	3,8	4,4	5,6	4,7	4,7	12,7	16,1	4,0	4,6	5,1	5,3	1,4	1,5
05	3,8	3,9	3,8	4,1	5,2	5,0	4,1	3,6	15,3	14,0	4,5	5,0	4,7	4,1	1,1	1,2
06	4,0	3,8	4,1	4,9	5,2	4,4	3,7	3,2	12,3	11,8	5,0	4,9	4,1	3,6	1,4	1,0
07	3,9	2,9	4,9	3,0	4,7	4,5	3,5	2,4	11,5	14,6	4,9	4,0	3,9	2,5	1,2	0,2
08	3,0	1,7	3,0	2,6	4,3	1,4	3,4	0,7	13,7	16,6	3,7	2,7	3,1	-0,5	0,5	-1,8
09	1,2	1,3	2,9	2,8	1,2	-0,2	0,6	0,5	17,3	15,7	2,4	2,8	-	-0,6	-1,8	-2,5
10	1,2	1,5	2,5	2,3	-0,1	1,5	0,7	1,4	15,7	15,3	2,4	2,7	-0,4	-0,1	-2,4	-2,0
11	1,4	0,7	2,2	1,4	1,7	1,4	1,7	1,0	15,0	12,7	2,4	1,8	0,1	-0,5	-1,7	-2,5
12	0,8	0,2	1,1	1,6	1,6	1,0	1,5	0,3	12,2	9,8	1,8	1,2	-0,5	-0,7	-2,2	-2,9
13	0,4	0,6	1,7	1,9	2,0	1,7	0,9	1,6	10,1	9,2	1,2	1,3	0,2	0,6	-2,5	-2,1
14	0,9	1,1	2,1	0,7	1,9	2,7	1,3	2,1	9,6	7,0	1,6	1,7	1,3	2,4	-2,0	-1,2

15 SOCIEDADES NO FINANCIERAS:
Síntesis de la información recopilada por la Central de Balances

15.17 Ratios significativas: R.4 Diferencia rentabilidad - coste financiero (R.1 - R.2)
Base de datos trimestral (CBT)

Ratios (a)

	Total		Por sectores							Por tamaño		
			Energía	Industria	Servicios				Actividades con cobertura reducida en CB	Grandes, públicas y dep.	Medianas	Pequeñas
	Total	Comercio y hostelería			Transporte	Información y comunicaciones	Otros servicios					
1	2	3	4	5	6	7	8	9	10	11	12	
11 /	0,8	1,4	1,1	0,5	5,1	-1,4	17,3	-0,9	-1,0	0,8	-	...
II	1,0	0,6	0,9	1,2	0,5	-0,2	21,9	0,3	1,5	1,0	1,3	...
III	1,7	1,6	0,4	1,9	4,1	0,4	22,0	0,6	2,8	1,6	3,2	...
IV	1,4	0,6	1,4	1,8	4,0	-1,8	15,5	1,8	0,5	1,4	-0,9	...
12 /	-	1,0	0,9	-0,5	8,2	-1,9	17,7	-2,3	0,8	-	-0,5	...
II	-	0,7	0,1	-0,3	0,5	-0,9	19,0	-1,3	-	-	1,6	...
III	1,2	0,9	4,0	0,9	5,7	0,6	22,6	-0,9	0,5	1,2	0,7	...
IV	1,4	2,0	-0,8	1,6	1,2	0,2	17,7	1,1	-2,5	1,4	-2,4	...
13 /	-0,1	0,6	-1,5	-0,2	3,9	-1,9	17,9	-1,6	1,7	-0,1	0,8	...
II	0,1	0,1	-1,9	0,4	2,2	0,1	19,2	-1,0	-1,7	0,1	2,5	...
III	0,6	0,2	-0,5	1,0	4,6	0,9	20,7	-0,8	-2,9	0,6	1,8	...
IV	1,6	2,6	-1,6	1,7	9,0	-1,6	18,1	0,7	0,2	1,6	2,3	...
14 /	-0,1	1,0	-	-0,5	2,3	-0,7	11,3	-2,0	0,8	-0,1	-1,2	...
II	0,7	1,0	0,6	0,6	2,1	1,0	11,5	-0,6	-0,8	0,7	2,2	...
III	1,1	0,1	2,1	1,5	6,0	1,4	15,1	-0,1	-3,9	1,1	3,4	...
IV	1,4	1,1	-4,2	2,2	6,7	-0,6	11,5	1,8	0,9	1,4	-1,0	...
15 /	0,4	-	5,2	-	6,1	-0,5	12,2	-1,7	1,3	0,4	3,0	...
II	1,3	0,6	6,9	0,9	5,7	1,5	12,0	-0,9	4,1	1,3	5,6	...
III	1,4	1,2	5,5	1,1	6,5	2,4	13,2	-1,0	-2,0	1,4	5,9	...
IV	1,7	1,9	1,1	1,7	8,6	0,2	14,4	0,4	-1,6	1,7	2,8	...
16 /	0,4	0,5	3,5	-0,1	7,3	-0,1	12,0	-2,1	0,4	0,4	2,8	...
II	1,6	1,8	6,7	1,1	7,1	2,2	16,0	-1,1	-0,9	1,6	7,0	...

Véanse notas al final del capítulo.

15 SOCIEDADES NO FINANCIERAS:
Síntesis de la información recopilada por la Central de Balances

15.18 Ratios significativas: R.4 Diferencia rentabilidad - coste financiero (R.1 - R.2)
Base de datos trimestral (CBT)

Trimestres acumulados (a) Ratios

Total	Por sectores									Por tamaño		
	Energía	Industria	Servicios					Actividades con cobertura reducida en CB	Grandes, públicas y dep.	Medianas	Pequeñas	
			Total	Comercio y hostelería	Transporte	Información y comunicaciones	Otros servicios					
	1	2	3	4	5	6	7	8	9	10	11	12
02	4,4	6,5	5,2	3,5	7,0	1,0	15,5	1,7	6,9	4,4	3,6	...
03	4,2	4,6	5,9	3,6	6,9	1,2	20,9	1,4	8,4	4,2	3,7	...
04	4,4	4,2	7,6	3,7	5,7	1,4	21,6	1,5	8,5	4,4	4,1	...
05	5,4	5,2	7,8	4,8	5,0	1,0	21,9	3,5	10,0	5,4	3,6	...
06	5,5	5,5	6,8	5,1	4,3	0,3	31,5	4,0	7,7	5,5	3,6	...
07	4,4	4,1	5,9	4,3	2,9	0,2	34,1	2,9	3,9	4,4	3,2	...
08	2,4	3,2	1,2	2,7	1,1	-1,2	20,0	2,2	-1,1	2,5	-0,9	...
09	2,8	3,2	-0,1	3,3	2,1	-1,2	22,3	3,2	0,7	2,9	-1,2	...
10	3,1	2,6	1,9	3,6	4,7	-0,2	22,7	3,1	0,7	3,1	1,8	...
11	2,3	1,6	2,0	2,6	4,6	-0,7	19,4	2,2	2,3	2,3	1,1	...
12	2,0	2,5	2,0	1,8	4,8	-0,3	19,5	1,0	0,3	2,0	0,1	...
13	2,2	2,9	-0,2	2,3	6,9	-0,6	19,3	1,4	-	2,2	1,9	...
14	2,0	1,3	0,9	2,4	6,4	0,3	12,6	1,7	-0,1	2,0	1,0	...
15	2,2	1,7	5,4	2,0	9,3	1,0	13,7	0,4	1,8	2,2	4,5	...
14 III	1,0	1,0	1,3	1,0	3,7	0,6	12,6	-0,2	-0,9	1,0	1,2	...
IV	2,0	1,3	0,9	2,4	6,4	0,3	12,6	1,7	-0,1	2,0	1,0	...
15 I	0,4	-	5,2	-	6,1	-0,5	12,2	-1,7	1,3	0,4	3,0	...
II	1,2	0,7	6,3	0,8	6,1	0,6	12,1	-0,8	2,8	1,2	4,3	...
III	1,4	0,9	6,4	1,0	6,4	1,2	12,7	-0,8	1,3	1,4	4,9	...
IV	2,2	1,7	5,4	2,0	9,3	1,0	13,7	0,4	1,8	2,2	4,5	...
16 I	0,4	0,5	3,5	-0,1	7,3	-0,1	12,0	-2,1	0,4	0,4	2,8	...
II	1,4	1,5	5,6	0,9	7,4	1,1	14,0	-0,9	0,3	1,4	4,8	...

Véanse notas al final del capítulo.

15 SOCIEDADES NO FINANCIERAS:
Síntesis de la información recopilada por la central de Balances

15.19 Ratios significativas: R.5 Margen de explotación. (REB / INCN)
Base de datos integrada (CBI)

Ratios

Total	Por sectores										Por tamaño					
	Energía		Industria		Comercio y hostelería		Información y comunicaciones		Grandes, públicas y dependientes		Medianas		Pequeñas			
	t-1	t	t-1	t	t-1	t	t-1	t	t-1	t	t-1	t	t-1	t		
	1	2	3	4	5	6	7	8	9	10	11	12	13	14	15	16
98	12,1	12,2	32,3	34,9	9,9	10,1	5,1	5,6	36,5	35,4	14,0	14,0	9,8	10,0	7,6	8,0
99	12,3	11,7	34,6	34,0	10,1	9,3	5,7	5,9	32,8	29,2	14,4	13,2	10,0	10,3	8,0	8,4
00	11,6	10,8	34,0	25,5	9,7	9,5	5,8	5,3	30,4	26,1	13,4	12,1	10,0	9,4	8,2	8,1
01	10,8	10,8	24,0	22,2	9,4	8,6	5,3	5,4	26,6	30,7	12,1	12,2	9,6	9,5	8,2	8,2
02	10,6	10,7	22,4	21,6	8,5	8,1	5,4	5,6	29,8	31,7	12,0	12,3	9,3	9,3	8,2	8,1
03	10,3	10,6	21,8	21,3	8,3	8,6	5,3	5,3	30,7	32,4	11,8	12,2	9,3	9,3	8,1	8,0
04	10,5	10,6	21,3	19,7	8,8	9,2	5,4	5,3	31,5	32,0	12,0	12,2	9,1	9,1	8,1	8,0
05	10,5	9,9	20,0	15,4	9,2	8,7	5,3	5,1	31,7	30,8	12,2	11,2	9,0	8,7	8,0	7,9
06	9,9	10,0	15,7	16,5	8,7	8,5	5,0	5,1	29,9	29,2	11,1	11,1	8,6	8,5	8,0	8,3
07	10,1	10,1	16,4	17,5	8,6	8,8	5,1	5,3	28,3	29,2	11,1	11,1	8,7	8,6	8,4	8,6
08	10,3	9,0	18,1	15,1	8,8	7,0	5,6	4,9	28,7	28,6	11,2	9,9	8,8	7,5	8,4	6,9
09	9,0	8,7	15,3	16,1	7,2	6,1	4,8	4,5	28,0	27,6	9,8	9,9	7,7	7,1	7,4	6,5
10	8,9	8,6	16,4	15,5	6,2	6,9	4,5	4,4	26,7	25,2	9,9	9,8	7,4	7,1	6,8	6,0
11	8,7	8,0	15,8	13,9	7,1	6,1	4,6	4,2	24,4	22,8	9,9	9,2	7,5	6,9	6,3	5,2
12	8,1	7,5	13,5	12,6	6,3	5,6	4,5	3,9	22,2	20,8	9,1	8,7	7,0	6,6	5,6	4,7
13	7,7	7,5	12,6	12,5	5,7	5,6	4,2	4,2	21,6	21,1	8,7	8,5	6,5	6,5	5,0	5,1
14	7,6	7,7	12,4	12,4	5,7	6,1	4,0	4,1	21,2	19,2	8,4	8,3	6,6	7,0	5,3	6,0

15 SOCIEDADES NO FINANCIERAS:
Síntesis de la información recopilada por la Central de Balances

15.20 Ratios significativas: R.5 Margen de explotación. (REB / INCN)
Base de datos trimestral (CBT)

Ratios

	Por sectores									Por tamaño		
	Total	Energía	Industria	Servicios					Actividades con cobertura reducida en CB	Grandes, públicas y dep.	Medianas	Pequeñas
				Total	Comercio y hostelería	Transporte	Información y comunicaciones	Otros servicios				
1	2	3	4	5	6	7	8	9	10	11	12	
11 /	11,8	15,1	5,5	14,4	6,3	20,4	30,6	16,2	5,4	11,9	5,3	...
II	10,8	12,8	4,5	14,1	3,8	26,1	32,7	2,8	6,9	10,8	7,8	...
III	11,8	13,8	4,0	15,8	5,4	28,6	33,4	11,5	8,6	11,8	9,6	...
IV	10,2	11,6	4,2	13,5	5,6	21,5	29,6	1,2	8,5	10,3	5,6	...
12 /	10,3	12,4	4,0	13,1	6,9	18,2	28,9	10,8	7,8	10,3	6,3	...
II	9,5	12,4	2,5	12,8	4,0	22,8	29,0	7,2	11,3	9,6	8,4	...
III	11,5	12,9	4,8	15,6	6,2	30,2	33,4	10,3	8,3	11,5	8,3	...
IV	9,8	11,7	3,5	13,0	3,4	26,8	31,3	3,7	12,2	9,8	6,2	...
13 /	10,0	12,6	3,4	13,0	5,8	16,4	31,1	23,8	10,6	10,0	5,9	...
II	10,3	13,3	2,5	14,5	5,4	27,4	31,1	20,5	10,2	10,3	7,9	...
III	10,5	11,3	3,7	14,9	5,9	31,7	33,1	17,1	4,4	10,5	8,1	...
IV	9,4	11,5	1,8	12,6	6,5	19,8	29,8	10,6	10,6	9,4	8,3	...
14 /	9,9	14,6	3,7	11,4	4,9	22,3	29,2	3,4	7,0	9,9	7,4	...
II	10,3	15,0	3,6	12,6	4,7	29,6	29,0	3,9	8,1	10,3	13,6	...
III	9,8	10,1	3,7	13,7	6,4	31,2	28,8	7,9	6,7	9,8	10,7	...
IV	8,0	11,9	-	10,2	5,0	23,2	24,6	-0,9	10,1	8,0	6,4	...
15 /	10,3	11,8	6,9	11,5	6,3	22,8	25,4	1,7	7,3	10,3	8,4	...
II	11,2	13,0	7,4	13,0	6,0	32,1	24,9	6,0	7,5	11,2	10,3	...
III	11,2	13,2	6,6	13,2	6,1	34,5	25,6	0,9	2,6	11,2	11,7	...
IV	10,2	14,1	4,8	12,0	5,8	27,7	24,7	1,9	2,3	10,2	8,8	...
16 /	11,1	14,2	6,4	12,5	6,9	22,2	25,0	5,6	4,8	11,1	8,1	...
II	13,0	18,0	7,7	14,3	6,5	32,4	27,4	3,9	5,1	13,0	11,0	...

15 SOCIEDADES NO FINANCIERAS:
Síntesis de la información recopilada por la Central de Balances

15.21 Ratios significativas: R.5 Margen de explotación. (REB / INCN)
Base de datos trimestral (CBT)

Ratios

Trimestres acumulados (a)

	Por sectores									Por tamaño		
	Total	Energía	Industria	Servicios					Actividades con cobertura reducida en CB	Grandes, públicas y dep.	Medianas	Pequeñas
				Total	Comercio y hostelería	Transporte	Información y comunicaciones	Otros servicios				
1	2	3	4	5	6	7	8	9	10	11	12	
02	16,8	25,6	9,9	18,6	6,2	26,2	42,2	6,3	10,8	17,0	11,5	...
03	16,4	25,7	9,7	18,1	6,2	22,7	43,3	24,1	12,0	16,6	11,1	...
04	15,8	22,8	9,8	18,1	5,9	25,4	41,9	15,2	13,7	16,0	11,6	...
05	14,4	17,4	9,3	17,3	5,5	23,1	39,8	5,9	10,9	14,5	10,2	...
06	13,6	16,7	8,4	16,3	5,4	22,6	43,4	-3,0	11,6	13,6	10,5	...
07	14,1	19,0	8,1	17,1	5,3	27,3	45,4	7,4	11,1	14,1	10,5	...
08	13,1	20,1	5,5	16,4	4,6	22,0	41,4	3,6	7,0	13,2	7,3	...
09	12,9	19,0	3,2	15,3	4,9	20,7	39,1	8,0	8,0	13,0	6,9	...
10	12,6	16,5	5,4	15,1	5,5	25,0	35,5	4,1	5,0	12,7	8,5	...
11	11,2	13,3	4,6	14,5	5,3	24,4	31,6	7,7	7,3	11,2	7,1	...
12	10,3	12,3	3,7	13,7	5,2	24,7	30,6	8,1	9,9	10,3	7,3	...
13	10,0	12,2	2,9	13,7	5,9	24,1	31,3	18,0	9,1	10,1	7,5	...
14	9,5	12,7	2,8	12,0	5,3	26,9	27,9	3,7	8,1	9,5	9,6	...
15	10,7	13,0	6,5	12,4	6,0	29,5	25,1	2,6	4,9	10,7	9,8	...
14 III	10,0	13,0	3,7	12,6	5,3	28,0	29,0	5,2	7,3	10,0	10,6	...
IV	9,5	12,7	2,8	12,0	5,3	26,9	27,9	3,7	8,1	9,5	9,6	...
15 /	10,3	11,8	6,9	11,5	6,3	22,8	25,4	1,7	7,3	10,3	8,4	...
II	10,7	12,3	7,1	12,3	6,2	27,7	25,1	4,0	7,4	10,7	9,4	...
III	10,9	12,6	7,0	12,6	6,1	30,1	25,3	2,9	5,8	10,9	10,1	...
IV	10,7	13,0	6,5	12,4	6,0	29,5	25,1	2,6	4,9	10,7	9,8	...
16 /	11,1	14,2	6,4	12,5	6,9	22,2	25,0	5,6	4,8	11,1	8,1	...
II	12,0	16,0	7,1	13,4	6,7	27,6	26,1	4,8	5,0	12,0	9,5	...

Véanse notas al final del capítulo.

15 SOCIEDADES NO FINANCIERAS:
Síntesis de la información recopilada por la Central de Balances

15.22 Ratios significativas: E.1 Endeudamiento, RAC/AN.
(precios corrientes; saldo final)
Base de datos integrada (CBI)

Ratios

	Total		Por sectores								Por tamaño					
			Energía		Industria		Comercio y hostelería		Información y comunicaciones		Grandes, públicas y dependientes		Medianas		Pequeñas	
	1 t-1	2 t	3 t-1	4 t	5 t-1	6 t	7 t-1	8 t	9 t-1	10 t	11 t-1	12 t	13 t-1	14 t	15 t-1	16 t
98	32,6	34,4	30,6	34,1	28,0	27,8	33,0	31,4	42,8	40,6	32,4	34,8	37,3	37,4	30,3	29,5
99	34,7	39,0	34,3	40,1	27,7	28,0	30,8	30,5	42,7	53,9	35,1	40,3	37,5	38,4	30,9	30,6
00	39,6	41,7	41,2	44,6	29,6	31,1	32,2	33,0	51,9	51,8	40,8	43,3	39,0	39,5	32,2	31,6
01	42,6	43,4	45,2	46,1	32,9	33,2	35,0	34,4	64,8	65,2	44,4	45,5	39,8	39,0	32,8	31,8
02	43,8	44,6	42,0	41,4	34,3	35,4	34,7	33,0	65,3	69,2	46,0	47,4	39,1	38,7	32,9	32,3
03	44,6	43,2	41,9	39,5	35,0	34,5	34,7	32,7	69,4	64,4	47,4	45,9	40,2	38,5	33,4	33,5
04	43,6	42,7	40,2	39,1	34,4	34,3	34,2	31,9	67,2	60,5	46,1	45,1	40,1	39,2	34,5	34,4
05	42,6	42,0	39,5	40,8	35,7	36,7	34,4	33,0	62,0	54,2	45,1	45,1	36,7	35,4	34,4	36,5
06	42,5	43,6	40,6	41,1	37,2	37,2	33,7	33,1	54,5	55,5	45,3	47,6	36,0	35,4	36,9	35,3
07	44,0	43,5	41,4	38,4	37,6	39,3	34,1	32,7	55,2	55,2	47,8	47,8	36,2	35,5	35,7	35,2
08	43,3	44,9	37,7	39,8	38,4	39,5	32,3	34,3	53,3	59,0	46,4	48,0	39,5	38,9	34,4	36,4
09	44,3	43,8	40,5	42,9	39,3	40,2	36,4	36,1	57,3	52,0	47,9	47,3	38,4	37,6	35,2	35,4
10	44,7	44,5	43,2	42,4	39,4	38,4	35,7	36,1	51,3	46,7	48,2	48,0	41,3	42,0	34,1	33,7
11	45,6	45,7	42,7	40,9	38,9	39,3	36,6	37,5	49,5	41,9	49,6	49,9	43,7	44,4	33,1	32,7
12	44,9	...	40,8	39,6	39,1	39,4	37,2	37,3	41,8	40,1	48,7	48,4	42,5	42,9	31,9	31,5
13	43,8	43,2	39,8	37,8	38,5	38,7	35,8	35,9	40,2	40,0	48,0	47,5	38,1	37,2	29,3	28,6
14	41,9	40,8	36,8	35,5	39,8	38,4	35,7	34,9	39,4	43,9	45,9	44,5	35,5	34,9	27,4	26,8

15 SOCIEDADES NO FINANCIERAS:
Síntesis de la información recopilada por la Central de Balances

15.23 Ratios significativas: E.1 Endeudamiento, RAC/AN.
(precios corrientes; saldo final)
Base de datos trimestral (CBT)

Ratios (a)

	Total		Por sectores								Por tamaño	
			Energía		Industria		Comercio y hostelería		Información y comunicaciones		Grandes, públicas y dependientes	
	1 t-1	2 t	3 t-1	4 t	5 t-1	6 t	7 t-1	8 t	9 t-1	10 t	11 t-1	12 t
02	47,4	49,3	40,5	42,1	30,8	32,5	27,6	26,5	68,3	81,0	47,8	49,8
03	49,3	46,9	42,3	40,5	32,0	33,9	28,9	24,8	81,4	68,5	49,8	47,5
04	46,9	46,2	40,5	39,7	35,5	33,1	25,7	25,1	71,6	61,4	47,4	46,7
05	46,8	46,8	39,1	41,2	34,8	40,0	26,3	25,2	65,1	59,3	47,3	47,3
06	47,0	49,2	42,4	41,9	41,7	42,9	24,4	24,6	55,2	52,3	47,5	49,7
07	49,3	49,8	41,5	40,2	42,6	48,3	24,1	26,3	53,0	46,8	49,6	50,0
08	51,0	48,2	38,9	38,5	50,4	48,6	25,1	25,1	54,1	55,4	51,1	48,3
09	47,2	47,0	38,2	41,4	48,2	48,0	26,7	29,1	54,2	45,0	47,3	47,2
10	46,9	47,0	42,2	43,0	48,6	44,7	28,7	28,8	43,0	42,8	47,1	47,1
11	46,9	47,8	42,3	40,5	43,8	44,3	28,4	30,5	44,2	33,0	46,9	47,9
12	47,9	47,0	37,7	36,0	43,4	42,0	32,6	34,7	32,9	28,5	47,9	47,1
13	46,7	46,5	36,1	36,4	40,7	40,1	34,2	35,9	33,9	34,5	46,7	46,5
14	45,6	43,4	36,4	34,0	46,3	44,8	36,3	36,8	27,3	32,3	45,7	43,5
15	43,5	43,3	34,3	34,5	44,4	41,3	34,2	35,3	32,9	40,7	43,5	43,4
16 /	43,3	42,9	36,6	35,6	42,2	40,8	35,2	34,0	42,4	42,5	43,3	42,9
//	42,6	42,6	35,6	36,2	41,2	40,1	33,4	32,6	35,1	31,3	42,6	42,6

Véanse notas al final del capítulo.

15 SOCIEDADES NO FINANCIERAS:
Síntesis de la información recopilada por la Central de Balances

15.24 Ratios significativas: E.2 Endeudamiento, RAC/(REB+Ingresos financieros) (saldo final)
Base de datos integrada (CBI)

Ratios

	Total		Por sectores								Por tamaño					
			Energía		Industria		Comercio y hostelería		Información y comunicaciones		Grandes, públicas y dependientes		Medianas		Pequeñas	
	1 t-1	2 t	3 t-1	4 t	5 t-1	6 t	7 t-1	8 t	9 t-1	10 t	11 t-1	12 t	13 t-1	14 t	15 t-1	16 t
98	235,9	250,1	269,3	294,1	151,7	151,7	230,1	206,8	174,0	163,1	228,7	248,9	221,4	227,2	291,7	272,7
99	253,7	329,7	297,5	390,4	152,6	170,0	207,3	203,1	175,2	357,0	249,0	351,6	229,4	240,0	291,1	288,5
00	336,7	398,9	392,2	510,1	175,6	181,8	219,1	242,3	202,1	276,0	357,2	436,6	240,9	268,9	302,4	306,0
01	401,9	426,3	461,9	533,8	191,1	225,5	262,1	258,9	317,8	288,5	441,5	472,7	258,0	264,8	318,8	317,4
02	431,2	445,7	395,9	380,0	235,9	272,6	261,2	251,8	294,9	273,0	483,5	497,6	252,4	265,2	333,5	348,9
03	445,6	424,7	391,5	385,3	264,5	256,7	268,3	265,0	278,2	227,7	498,2	460,7	273,0	268,6	364,3	385,6
04	429,1	413,9	396,0	416,3	252,0	240,6	273,3	267,9	220,5	180,3	460,2	431,8	279,4	285,6	401,5	413,8
05	355,1	373,4	371,9	380,8	239,4	259,2	275,8	285,2	169,4	151,4	341,8	360,6	275,9	283,8	430,9	456,1
06	377,3	416,3	372,7	370,4	260,2	269,7	291,7	293,9	168,8	163,9	363,3	421,2	286,2	292,5	459,3	454,3
07	421,4	430,2	376,8	423,6	265,2	284,7	291,1	290,2	164,1	152,0	425,9	435,0	281,7	296,0	471,1	476,7
08	412,1	488,5	400,1	433,7	275,9	364,6	256,8	340,8	156,8	162,1	414,8	479,3	335,6	411,7	406,9	542,3
09	503,6	608,0	440,7	542,0	367,4	516,2	369,3	431,8	153,0	156,9	485,4	565,7	396,2	469,8	593,6	780,9
10	642,1	643,5	558,7	526,6	505,9	442,0	424,3	416,0	152,5	146,0	613,0	607,8	526,5	556,6	744,1	849,2
11	655,9	686,3	524,7	536,8	437,8	450,2	406,8	432,0	159,1	144,2	633,8	648,4	571,6	615,8	779,9	908,5
12	649,6	...	555,2	489,3	428,8	442,0	413,9	460,7	147,6	156,4	625,5	626,5	535,2	562,9	801,7	951,6
13	637,8	623,3	490,2	462,1	389,1	418,1	415,9	407,3	155,4	165,6	622,4	609,1	455,3	442,9	783,9	767,2
14	582,6	586,8	442,6	509,2	427,3	374,9	418,8	391,8	159,9	215,8	573,1	592,3	389,0	354,3	701,6	605,3

15 SOCIEDADES NO FINANCIERAS:
Síntesis de la información recopilada por la Central de Balances

15.25 Ratios significativas: E.2 Endeudamiento, RAC/(REB+Ingresos financieros) (saldo final)
Base de datos trimestral (CBT)

Ratios (a)

	Total		Por sectores								Por tamaño	
			Energía		Industria		Comercio y hostelería		Información y comunicaciones		Grandes, públicas y dependientes	
	1 t-1	2 t	3 t-1	4 t	5 t-1	6 t	7 t-1	8 t	9 t-1	10 t	11 t-1	12 t
02	514,1	528,3	374,1	379,1	200,4	249,5	176,7	162,1	234,1	220,5	526,0	541,7
03	531,9	478,7	381,4	371,3	248,5	242,3	184,5	164,1	220,8	155,4	544,7	489,2
04	499,0	487,9	373,5	411,0	259,4	218,4	174,0	186,1	187,2	158,9	509,8	499,0
05	491,4	502,0	401,0	409,1	236,3	279,6	194,0	208,9	166,5	142,0	501,9	510,8
06	525,9	491,2	423,5	376,0	306,6	321,5	200,1	219,9	121,8	69,5	534,8	498,4
07	498,3	499,3	370,7	424,4	318,7	403,8	211,5	248,3	70,1	55,9	502,6	503,1
08	524,2	571,2	397,1	437,5	438,9	597,1	215,3	234,4	123,7	118,6	526,6	565,0
09	571,6	660,1	440,1	500,7	585,0	880,1	218,9	280,8	113,9	115,2	564,9	635,6
10	661,2	648,3	520,1	527,7	1 042,2	690,1	272,9	240,8	105,2	111,4	636,7	645,4
11	647,3	642,9	552,9	547,4	611,8	560,7	240,3	247,9	120,1	84,7	643,1	637,2
12	632,4	646,1	514,3	434,2	525,5	558,7	253,5	281,5	82,7	79,8	627,1	643,8
13	612,3	594,3	440,5	431,3	489,6	626,8	250,6	255,3	108,8	117,3	609,4	592,3
14	584,0	620,2	429,6	482,7	536,3	559,5	279,2	279,9	87,4	115,4	572,2	617,5
15	612,4	594,9	485,5	470,1	535,7	333,1	250,5	250,3	119,3	141,6	613,1	596,5
16 /	588,6	587,3	464,8	460,0	346,8	340,9	259,7	234,1	150,6	148,3	592,6	585,7
II	590,3	583,1	459,4	456,7	339,6	321,1	215,3	201,4	114,5	99,7	591,3	581,2

Véanse notas al final del capítulo.

15 SOCIEDADES NO FINANCIERAS:
Síntesis de la información recopilada por la Central de Balances

15.26 Ratios significativas: Carga financiera por intereses. Intereses por financiación recibida/(REB+Ingresos financieros)
Base de datos integrada (CBI)

Ratios

	Total		Por sectores								Por tamaño					
			Energía		Industria		Comercio y hostelería		Información y comunicaciones		Grandes, públicas y dependientes		Medianas		Pequeñas	
	1 t-1	2 t	3 t-1	4 t	5 t-1	6 t	7 t-1	8 t	9 t-1	10 t	11 t-1	12 t	13 t-1	14 t	15 t-1	16 t
98	16,4	14,0	15,6	14,1	11,7	9,5	17,4	13,1	13,6	11,0	15,0	13,0	16,4	13,5	25,1	19,9
99	14,0	12,6	14,3	13,3	9,7	8,2	13,5	11,0	10,6	9,7	12,8	11,8	13,8	11,2	20,0	16,8
00	12,9	15,4	13,4	15,0	8,7	10,1	11,1	13,2	10,4	12,2	12,1	14,9	11,1	13,5	17,0	18,1
01	15,6	17,2	15,0	18,8	10,5	13,1	13,9	14,8	12,8	13,9	15,1	16,8	13,4	14,8	18,3	19,8
02	17,4	16,1	14,5	11,9	13,5	13,5	15,1	13,5	14,1	12,4	17,0	15,6	15,0	13,6	19,9	18,8
03	16,0	14,6	12,2	12,3	12,8	10,9	13,9	12,1	12,7	10,3	15,4	14,1	14,0	11,9	18,9	17,5
04	14,6	12,9	12,6	12,1	10,4	9,3	12,3	11,1	9,8	8,6	14,0	12,0	12,3	11,2	17,5	16,5
05	12,9	13,3	11,9	12,3	9,4	10,2	11,4	11,8	8,9	7,6	12,1	12,5	10,9	11,4	16,3	16,7
06	13,3	15,7	12,3	13,1	10,0	11,8	11,9	12,9	8,8	7,6	12,6	15,5	11,2	12,7	16,3	17,5
07	15,6	19,9	13,2	17,4	11,7	14,2	12,6	14,5	7,7	8,7	15,5	19,9	12,3	15,6	17,3	21,6
08	20,0	25,0	16,8	19,7	14,9	18,9	13,7	18,9	8,9	9,0	19,8	23,8	16,9	24,6	20,7	30,5
09	26,1	23,3	19,6	20,2	19,1	19,9	20,3	19,2	8,5	8,1	24,8	20,1	22,4	21,2	31,5	35,9
10	24,1	22,1	20,7	18,8	19,7	16,1	18,8	16,3	8,2	6,4	21,4	20,4	22,8	20,1	33,8	31,1
11	22,6	26,2	19,3	21,9	15,9	17,3	15,8	18,3	6,7	6,1	21,4	24,6	21,2	25,1	28,2	34,8
12	24,9	...	22,7	21,5	16,7	17,4	17,2	19,5	6,4	6,9	23,8	24,6	22,6	23,8	30,6	37,0
13	24,8	23,8	21,1	18,9	14,1	14,4	17,6	16,7	6,8	7,0	24,1	23,6	19,0	17,2	30,6	27,1
14	22,4	21,5	17,9	19,1	14,3	12,9	17,5	15,0	6,9	7,2	22,2	22,0	14,7	12,9	25,2	20,5

15 SOCIEDADES NO FINANCIERAS:
Síntesis de la información recopilada por la Central de Balances

15.27 Ratios significativas: Carga financiera por intereses. Intereses por financiación recibida/(REB+Ingresos financieros)
Base de datos trimestral (CBT)

Ratios (a)

	Total		Por sectores								Por tamaño	
			Energía		Industria		Comercio y hostelería		Información y comunicaciones		Grandes, públicas y dependientes	
	1 t-1	2 t	3 t-1	4 t	5 t-1	6 t	7 t-1	8 t	9 t-1	10 t	11 t-1	12 t
02	17,4	16,3	14,8	12,7	11,0	10,6	7,1	6,3	12,4	10,7	17,8	16,7
03	16,2	15,0	12,7	12,4	10,4	8,5	7,0	5,9	10,7	9,1	16,5	15,3
04	15,6	13,2	12,4	12,1	9,3	7,9	6,3	6,1	9,6	7,6	15,9	13,5
05	13,1	13,0	11,8	11,1	8,7	9,2	6,2	6,5	7,4	5,7	13,5	13,2
06	13,2	17,0	11,6	13,0	9,1	11,8	6,0	7,2	6,5	5,0	13,4	17,3
07	17,3	21,4	12,9	16,5	11,7	16,2	6,9	9,7	5,1	3,9	17,4	21,6
08	22,9	27,8	15,1	18,6	17,2	27,3	8,6	10,7	7,5	7,4	23,0	27,4
09	28,8	22,3	18,6	18,5	26,5	29,0	10,2	9,2	7,6	7,0	28,5	21,5
10	22,3	21,3	18,7	18,0	34,8	23,3	9,2	8,3	6,9	5,0	21,4	21,1
11	21,3	23,7	18,6	20,8	20,7	19,6	8,3	9,6	5,0	3,6	21,1	23,5
12	23,2	24,1	20,3	18,2	18,1	20,8	9,5	10,4	3,5	2,6	23,0	24,0
13	22,8	22,4	18,5	16,7	18,6	22,6	10,6	10,4	5,1	5,0	22,7	22,4
14	21,7	22,1	16,7	17,1	13,6	15,1	11,0	10,5	2,1	2,5	21,3	22,0
15	21,6	19,0	17,2	16,4	14,7	8,5	9,3	6,9	2,8	2,7	21,6	19,1
16 /	19,0	18,7	16,2	15,9	9,0	9,2	6,9	6,4	3,1	3,1	19,1	18,6
//	18,9	18,2	15,8	15,2	8,9	8,4	6,3	5,9	2,4	2,2	18,9	18,1

Véanse notas al final del capítulo.

15 SOCIEDADES NO FINANCIERAS:
Síntesis de la información recopilada por la Central de Balances

15.28 Ratios significativas: FSI.1 Endeudamiento. (Deuda / Fondos Propios)
Base de datos integrada (CBI)

Ratios (a) (b)

Total (b)	Por sectores								Por tamaño			
	Energía	Industria	Servicios					Otros. Del cual: Construcción	Grandes. públicas y dep.	Medianas	Pequeñas	
			Total	Comercio y hostelería	Transporte	Información y comuni- caciones	Otros servicios					
1	2	3	4	5	6	7	8	9	10	11	12	
00	119,9	104,4	112,4	122,2	147,1	80,3	205,4	109,2	171,6	117,5	133,7	125,6
01	123,2	103,3	114,7	124,7	145,9	88,9	260,4	105,2	183,7	122,4	129,7	124,3
02	127,1	97,1	115,0	131,0	141,9	94,7	306,2	112,0	176,7	130,3	125,5	117,2
03	121,3	91,0	111,2	119,5	127,3	90,4	270,2	102,9	197,5	126,6	120,4	108,1
04	118,4	89,0	111,7	114,3	116,9	72,3	254,9	109,0	195,0	125,9	117,1	101,8
05	119,7	98,9	117,7	110,7	115,3	71,0	199,4	107,0	209,1	129,6	114,9	99,5
06	123,4	97,7	117,6	114,1	112,0	67,3	206,1	116,2	218,6	138,0	112,9	95,7
07	121,3	85,1	122,5	112,2	110,0	72,0	208,6	113,1	235,2	135,0	114,9	95,2
08	123,5	94,8	114,2	116,4	114,1	73,8	251,5	117,0	247,1	135,0	108,5	101,1
09	119,5	101,0	115,9	110,1	116,9	77,5	211,3	108,2	238,6	131,4	107,9	92,4
10	121,1	99,0	113,8	113,2	122,3	85,3	191,2	111,3	250,0	134,0	118,3	87,9
11	120,5	96,2	114,2	114,2	125,9	111,9	154,0	107,6	253,0	134,3	119,9	84,6
12	116,1	93,1	117,1	110,1	124,1	112,2	143,7	102,2	257,3	129,5	112,3	80,7
13	113,1	84,8	116,3	109,7	126,4	115,4	138,0	100,8	240,1	126,0	109,7	79,6
14	107,6	78,6	112,9	105,6	123,6	115,1	148,5	94,2	215,0	118,4	107,0	78,4
15	103,6
16	101,4

Véanse notas al final del capítulo.

15 SOCIEDADES NO FINANCIERAS:
Síntesis de la información recopilada por la Central de Balances

15.29 Ratios significativas: FSI.2 Rentabilidad de los recursos propios. (EBIT / Fondos Propios)
Base de datos integrada (CBI)

Ratios (a) (b)

Total (b)	Por sectores								Por tamaño			
	Energía	Industria	Servicios					Otros. Del cual: Construcción	Grandes	Medianas	Pequeñas	
			Total	Comercio y hostelería	Transporte	Información y comuni- caciones	Otros servicios					
1	2	3	4	5	6	7	8	9	10	11	12	
00	13,2	13,7	17,4	11,2	16,2	7,4	19,4	8,6	15,0	12,9	16,6	13,3
01	14,0	15,6	14,9	13,0	16,7	8,4	32,0	9,9	16,2	14,0	16,7	12,8
02	14,4	16,8	13,3	14,0	15,4	9,0	42,5	11,1	15,3	15,4	15,1	10,8
03	13,3	13,0	13,0	12,9	13,2	7,7	48,2	9,8	17,0	14,8	14,2	9,2
04	12,9	11,6	14,1	12,3	12,3	6,6	52,6	9,5	16,8	15,0	13,5	8,1
05	13,2	12,4	14,3	12,5	11,7	5,4	38,8	11,3	16,7	15,8	12,8	7,6
06	13,7	14,4	14,3	12,7	11,7	5,5	36,5	12,3	18,0	16,7	12,8	7,6
07	13,6	11,6	16,0	12,9	12,3	5,7	43,3	11,8	17,1	16,3	13,2	7,8
08	12,0	12,1	10,9	12,2	9,8	4,2	54,2	11,9	11,8	14,7	9,3	5,7
09	9,2	11,2	6,4	9,8	8,0	2,7	44,0	9,8	7,8	12,0	6,6	3,3
10	8,8	10,1	8,6	9,3	8,7	3,5	37,8	8,9	2,5	11,5	6,7	2,7
11	8,3	8,9	8,9	8,8	8,8	4,1	29,0	8,3	1,5	11,0	6,7	2,2
12	7,6	9,8	8,8	7,7	7,7	4,2	24,3	7,1	-3,3	9,9	6,8	1,7
13	7,6	9,6	8,1	7,7	8,5	5,1	22,5	6,9	-1,5	10,0	6,9	1,8
14	7,6	6,5	9,3	8,1	9,0	6,1	18,0	7,5	-4,6	9,6	8,0	2,4
15	7,2
16	7,1

Véanse notas al final del capítulo.

NOTAS A LOS CUADROS DEL CAPÍTULO 15

Formulación de las ratios incluidas en los cuadros 15.6 a 15.27

$$R1 = [(27+29)/(10-14-17)]*100$$

$$R2 = [27/(13+16)]*100$$

$$R3 = (29/11)*100$$

$$R4 = R1 - R2$$

$$R5 = (24/18)*100$$

$$E1 = [(13+16)/(10-14-17)]*100$$

$$E2 = [(13+16)/(24+25)]*100$$

$$\text{Carga financiera por intereses} = [27/(24+25)]*100$$

A. BALANCE

1. Activo inmovilizado
2. Material
3. Valor en libros
4. Ajuste para valorar a precios corrientes
5. Resto inmovilizado
6. Activo circulante
7. Deudores comerciales y otras cuentas a cobrar.
8. Resto de activo circulante
9. Resto activos
10. Activo = Pasivo
11. Recursos propios (incluye ajuste a precios corrientes)
12. Recursos ajenos y Provisiones
13. Financiación bancaria
14. Acreedores comerciales y otras cuentas a pagar
15. Resto de recursos ajenos
16. Con coste financiero
17. Sin coste financiero

B. CUENTA DE RESULTADOS

(Serie de tasas en cuadros 15.1 a 15.6)

18. Valor de la producción (incluidas subvenciones)
19. Cifra neta de negocios
20. Resto
21. Consumos intermedios (incluidos tributos)
22. Valor añadido bruto al coste de los factores (18-21)
23. Gastos de personal
24. Resultado económico bruto de la explotación (REB) (22-23)
25. Ingresos financieros
26. Gastos financieros
27. Intereses por financiación recibida
28. Amortizaciones y Provisiones de la explotación
29. Resultado ordinario neto (RON) (24+25-26-28)
30. Impuesto sobre beneficios
31. Resto de gastos e ingresos
32. Resultado del ejercicio (29-30-319)

Cuadros 15.3 y 15.6

a. La serie trimestral del año n para el trimestre t recoge las tasas de los datos acumulados del año n hasta el trimestre t, respecto al mismo período del año anterior.

Cuadros 15.8, 15.14 y 15.17

a. El resultado ordinario neto (RON) utilizado en el cálculo de esta ratio incorpora, para cada trimestre, la parte proporcional de los dividendos recibidos hasta ese trimestre desde el inicio del año, mediante su linealización; por su parte, la ratio del cuadro 15.9, facilita la información acumulada para cada período (I, Iall, IalIII, IalV), en los que se incluye la totalidad del dividendo recibido.

Cuadros 15.9, 15.12, 15.15, 15.18 y 15.21

a. La serie trimestral del año n para el trimestre t recoge las ratios de los datos acumulados del año n hasta el trimestre t.

Cuadros 15.23, 15.25 y 15.27

a. Las columnas t y t-1 en la frecuencia anual hace referencia al cuarto trimestre del año t y al cuarto trimestre del año t-1. En el bloque de frecuencia trimestral las columnas t y t-1 recogen la información del trimestre indicado (t) y el del inmediatamente anterior (t-1), respectivamente.

Cuadros 15.28 y 15.29

Nota: Para la formulación de los ratios FSI.1 y FSI.2 se ha empleado la metodología definida por el FMI en su documento *Financial Soundness Indicator. Compilation Guide*.

- a. El dato de 2011 y 2012, tanto para el total de empresas como para los diferentes agregados por sectores y tamaños, se obtiene aplicando al dato de la base anterior la tasa de variación de la base actual.
- b. Los datos del último periodo son una estimación elaborada a partir de la información trimestral más reciente recibida en la encuesta trimestral de la Central de Balances (CBT).

CAPÍTULO 16 HOGARES E INSTITUCIONES SIN FINES DE LUCRO AL SERVICIO DE LOS HOGARES

CAPÍTULO 17 BALANZA DE PAGOS Y POSICIÓN DE INVERSIÓN INTERNACIONAL FRENTE A OTROS
RESIDENTES EN LA ZONA DEL EURO Y AL RESTO DEL MUNDO

17. BALANZA DE PAGOS Y POSICIÓN DE INVERSIÓN INTERNACIONAL
17.1 Resumen. Saldos
A) Balanza de pagos

Millones de euros

	Cuenta corriente (ingresos menos pagos)			Cuenta de capital (ingresos - pagos)	Cuenta corriente más cuenta de capital	Cuenta financiera (b)			Errores y omisiones
	Total	Bienes y servicios	Rentas primaria y secundaria (a)			Total (VNA - VNP)	Banco de España	Resto sectores	
12	-2 404	15 999	-18 403	5 178	2 774	1 750	-168 758	170 508	-1 024
13	15 591	33 773	-18 182	6 575	22 166	33 296	118 186	-84 890	11 130
14	P 11 244	25 509	-14 265	5 049	16 293	11 510	27 495	-15 986	-4 783
15	P 14 725	26 228	-11 503	7 008	21 733	25 185	-40 160	65 345	3 452
15 E-J	P 4 635	16 249	-11 613	2 859	7 494	22 907	-23 684	46 591	15 412
16 E-J	A 9 712	20 685	-10 974	2 121	11 833	8 428	-27 201	35 628	-3 405
15 Abr	P 266	1 348	-1 082	406	672	-3 142	6 080	-9 222	-3 814
May	P 1 462	3 217	-1 755	538	2 000	7 521	-1 708	9 230	5 522
Jun	P 1 493	2 456	-963	573	2 067	6 467	-13 196	19 663	4 401
Jul	P 2 669	4 800	-2 130	698	3 368	14 882	-66	14 948	11 515
Ago	P 1 696	3 078	-1 382	480	2 176	-8 860	-486	-8 374	-11 036
Sep	P 1 359	2 192	-833	323	1 682	6 812	794	6 018	5 130
Oct	P 1 946	2 807	-861	401	2 347	4 834	5 771	-937	2 487
Nov	P 2 080	1 710	370	672	2 752	-8 592	-11 597	3 005	-11 344
Dic	P 3 008	193	2 816	2 274	5 282	8 085	-10 958	19 042	2 802
16 Ene	P -661	870	-1 531	-528	-1 189	-2 448	6 667	-9 115	-1 259
Feb	P -1 053	1 210	-2 263	524	-529	-2 300	-12 999	10 699	-1 771
Mar	P 1 114	2 134	-1 020	442	1 556	7 018	-1 032	8 050	5 462
Abr	P 2 515	3 164	-649	230	2 745	9 068	10 167	-1 099	6 323
May	P 2 712	4 158	-1 446	290	3 003	-580	-36 340	35 761	-3 582
Jun	P 2 046	3 404	-1 358	635	2 682	-7 919	-8 729	810	-10 601
Jul	A 3 038	5 745	-2 707	528	3 565	5 588	15 065	-9 477	2 022

Véanse notas al final del capítulo.

17. BALANZA DE PAGOS Y POSICIÓN DE INVERSIÓN INTERNACIONAL
17.2 Cuenta financiera. Resumen
A) Balanza de pagos
Variación neta de activos menos variación neta de pasivos

Millones de euros

	Total cuenta financiera (VNA - VNP)	Sectorios institucionales					Categorías funcionales							
		Banco de España	Resto de sectores				Inversión directa (a)	Inversión de cartera sin BE (b)	Otra inversión sin BE (c)	Derivados financieros sin BE (d)	Reservas (e)	Posición neta BE frente Eurosis-tema (f)	Otros del BE (g)	
			Total	Otras IFM	AAPP	Otros sectores residentes								
	1=2+3=7a13	2	3=4a6	4	5	6	7	8	9	10	11	12	13	
12	1 750	-168 758	170 508	217 378	-43 054	-3 816	-21 120	55 403	144 574	-8 349	2 211	-154 604	-16 366	
13	33 296	118 186	-84 890	-32 313	-68 230	15 653	-18 537	-52 990	-14 402	1 039	535	136 688	-19 037	
14	P 11 510	27 495	-15 986	-13 184	-52 654	49 853	8 042	-6 490	-17 658	121	3 872	46 973	-23 349	
15	P 25 185	-40 160	65 345	29 803	-57 865	93 408	29 375	-5 872	43 080	-1 238	5 067	-50 929	5 702	
15 E-J	P 22 907	-23 684	46 591	11 151	-33 536	68 976	20 320	17 908	9 577	-1 214	4 677	-29 853	1 492	
16 E-J	A 8 428	-27 201	35 628	23 058	-6 507	19 078	7 850	23 390	5 878	-1 490	4 498	-31 623	-76	
15 Abr	P -3 142	6 080	-9 222	-3 927	-8 983	3 689	-1 481	-1 834	-5 652	-255	1	6 926	-847	
May	P 7 521	-1 708	9 230	-7 908	-5 376	22 514	11 984	4 679	-7 404	-29	84	-2 989	1 196	
Jun	P 6 467	-13 196	19 663	14 417	-6 583	11 829	5 030	3 312	11 511	-189	32	-14 489	1 262	
Jul	P 14 882	-66	14 948	-1 703	15 944	707	1 183	15 715	-2 199	249	-97	1 203	-1 172	
Ago	P -8 860	-486	-8 374	6 469	-22 210	7 367	1 014	-19 183	10 031	-235	131	-158	-459	
Sep	P 6 812	794	6 018	-2 716	-1 401	10 135	4 208	5 757	-3 995	48	52	2 048	-1 307	
Oct	P 4 834	5 771	-937	8 195	-7 445	-1 686	-1 398	-1 765	1 767	459	60	2 996	2 714	
Nov	P -8 592	-11 597	3 005	-1 527	5 859	-1 328	-3 597	3 237	3 164	201	97	-13 160	1 465	
Dic	P 8 085	-10 958	19 042	8 230	868	9 944	8 829	-11 826	22 537	-497	49	-12 803	1 796	
16 Ene	P -2 448	6 667	-9 115	5 803	-13 046	-1 872	1 810	-2 057	-8 107	-762	39	6 619	9	
Feb	P -2 300	-12 999	10 699	-7 341	13 510	4 531	4 032	23 041	-15 618	-756	-48	-14 066	1 115	
Mar	P 7 018	-1 032	8 050	4 335	-2 304	6 018	908	1 551	5 583	9	49	-2 750	1 669	
Abr	P 9 068	10 167	-1 099	-5 855	808	3 948	915	2 041	-4 076	21	36	12 895	-2 763	
May	P -580	-36 340	35 761	21 290	7 673	6 799	1 929	9 965	23 985	-119	826	-38 427	1 260	
Jun	P -7 919	-8 729	810	6 914	-9 804	3 699	152	-6 787	7 371	74	1 981	-11 624	915	
Jul	A 5 588	15 065	-9 477	-2 088	-3 344	-4 045	-1 896	-4 364	-3 261	44	1 615	15 731	-2 282	

Véanse notas al final del capítulo.

17. BALANZA DE PAGOS Y POSICIÓN DE INVERSIÓN INTERNACIONAL

17.3 Cuentas corriente y de capital. Detalle

A) Balanza de pagos

Millones de euros

	Bienes y servicios					Rentas primaria y secundaria (a)			Cuenta de capital			Promemoria				
	Saldo	Ingresos		Pagos		Saldo	Ingresos	Pagos	Saldo	Ingresos	Pagos	Estadísticas de Aduanas (b)		Flujos UE (c)		
		Total	del cual:	Total	del cual:							Exportaciones	Importaciones	Saldo	Ingresos	Pagos
			Turismo y viajes		Turismo y viajes											
1=2-4	2	3	4	5	6=7-8	7	8	9=10-11	10	11	12	13	14=15-16	15	16	
12	15 999	319 538	45 268	303 540	12 012	-18 403	63 137	81 540	5 178	6 537	1 359	226 115	257 946	2 210	13 542	11 331
13	33 773	330 787	47 164	297 014	12 360	-18 182	63 800	81 982	6 575	8 411	1 836	235 814	252 347	429	12 518	12 089
14	P 25 509	339 007	49 010	313 498	13 572	-14 265	66 127	80 392	5 049	5 673	624	240 035	264 507	223	11 638	11 415
15	P 26 228	356 872	50 893	330 644	15 654	-11 503	66 159	77 662	7 008	7 797	789	250 241	274 415	810	12 097	11 287
15 E-J	P 16 249	207 155	27 599	190 906	8 070	-11 613	35 839	47 452	2 859	3 205	345	148 631	161 507	-4 199	3 757	7 956
16 E-J	A 20 685	211 566	29 432	190 881	9 486	-10 974	36 750	47 723	2 121	3 095	974	149 408	157 844	-3 927	4 693	8 620
15 Abr	P 1 348	28 338	3 244	26 990	1 037	-1 082	5 575	6 657	406	447	41	20 918	23 171	-440	540	980
May	P 3 217	29 637	4 261	26 420	885	-1 755	5 544	7 299	538	579	41	21 025	22 683	-368	629	997
Jun	P 2 456	32 512	4 965	30 056	1 570	-963	5 857	6 819	573	614	41	22 207	24 253	107	822	715
Jul	P 4 800	34 321	6 400	29 521	1 746	-2 130	4 554	6 684	698	814	115	23 508	24 904	259	792	533
Ago	P 3 078	27 092	6 833	24 014	1 741	-1 382	4 599	5 981	480	595	115	16 206	19 401	-242	517	759
Sep	P 2 192	32 197	5 595	30 006	1 698	-833	4 411	5 244	323	438	115	21 424	23 995	2	408	406
Oct	P 2 807	31 805	4 906	28 998	1 506	-861	4 990	5 851	401	472	71	22 169	24 058	-248	578	827
Nov	P 1 710	29 964	3 299	28 254	1 409	370	6 566	6 197	672	743	71	21 655	23 505	1 683	2 655	973
Dic	P 193	28 658	2 662	28 465	1 230	2 816	9 753	6 938	2 274	2 345	71	20 155	21 949	3 814	4 182	367
16 Ene	P 870	25 410	3 089	24 540	1 080	-1 531	4 889	6 420	-528	188	717	18 267	20 654	-1 560	127	1 687
Feb	P 1 210	27 311	2 732	26 100	1 159	-2 263	5 230	7 493	524	551	27	20 391	22 152	-1 458	771	2 229
Mar	P 2 134	30 874	3 393	28 740	1 284	-1 020	4 989	6 009	442	469	27	22 443	23 239	-195	794	990
Abr	P 3 164	30 165	3 333	27 001	1 047	-649	5 354	6 003	230	263	33	22 245	22 882	-32	553	584
May	P 4 158	31 224	4 579	27 065	1 030	-1 446	5 667	7 113	290	323	33	22 014	22 955	-190	667	857
Jun	P 3 404	33 723	5 555	30 319	1 807	-1 358	6 150	7 508	635	668	33	22 681	24 038	-96	1 191	1 287
Jul	A 5 745	32 859	6 752	27 115	2 079	-2 707	4 470	7 177	528	633	105	21 366	21 924	-395	591	986

Véanse notas al final del capítulo.

17. BALANZA DE PAGOS Y POSICIÓN DE INVERSIÓN INTERNACIONAL

17.4 Cuenta corriente. Detalle de bienes y servicios

A) Balanza de pagos

Millones de euros

	Bienes			Servicios								
	Saldo	Ingresos	Pagos	Saldo			Ingresos			Pagos		
				Total	Turismo	Servicios no turísticos	Total	Turismo	Servicios no turísticos	Total	Turismo	Servicios no turísticos
1=2-3	2	3	4=5+6	5	6	7=8+9	8	9	10=11+12	11	12	
11	-44 476	215 967	260 443	42 588	32 220	10 368	93 922	44 712	49 210	51 334	12 492	38 842
12	-29 250	224 195	253 445	45 248	33 257	11 992	95 343	45 268	50 075	50 095	12 012	38 083
13	-14 011	235 550	249 561	47 784	34 804	12 980	95 237	47 164	48 073	47 453	12 360	35 093
14	P -22 376	238 578	260 954	47 885	35 438	12 447	100 429	49 010	51 419	52 544	13 572	38 972
15	P -21 745	250 177	271 922	47 974	35 239	12 735	106 695	50 893	55 802	58 722	15 654	43 068
12 III	-7 024	54 506	61 529	15 837	13 218	2 619	29 331	16 999	12 332	13 494	3 780	9 714
IV	-4 230	58 248	62 479	9 059	6 178	2 881	22 627	9 252	13 375	13 568	3 074	10 494
13 I	-2 636	58 561	61 197	8 046	5 738	2 308	18 723	8 144	10 579	10 677	2 406	8 271
II	-1 585	61 838	63 423	12 678	8 875	3 803	23 982	11 512	12 470	11 304	2 637	8 667
III	-5 067	56 205	61 272	16 941	13 684	3 257	29 460	17 660	11 800	12 519	3 976	8 543
IV	-4 723	58 946	63 669	10 119	6 508	3 612	23 072	9 847	13 225	12 953	3 340	9 613
14 I	P -5 208	59 038	64 246	8 487	5 961	2 527	19 753	8 511	11 241	11 265	2 551	8 715
II	P -5 014	60 434	65 448	11 964	9 080	2 884	24 658	12 092	12 566	12 694	3 011	9 683
III	P -6 900	57 670	64 570	16 941	13 756	3 185	31 289	18 261	13 028	14 348	4 505	9 843
IV	P -5 255	61 436	66 691	10 493	6 641	3 852	24 729	10 146	14 583	14 237	3 506	10 731
15 I	P -4 176	61 280	65 456	8 604	5 897	2 707	21 068	8 729	12 338	12 464	2 832	9 631
II	P -5 206	64 034	69 241	12 227	8 978	3 249	26 452	12 470	13 982	14 225	3 492	10 733
III	P -6 860	60 859	67 719	16 930	13 643	3 287	32 751	18 827	13 924	15 822	5 185	10 637
IV	P -5 503	64 003	69 506	10 213	6 721	3 491	26 424	10 866	15 557	16 211	4 145	12 066
16 I	P -4 577	60 842	65 418	8 791	5 691	3 099	22 753	9 214	13 539	13 962	3 523	10 440
II	P -2 689	66 712	69 401	13 415	9 582	3 834	28 400	13 466	14 934	14 985	3 884	11 101

17. BALANZA DE PAGOS Y POSICION DE INVERSION INTERNACIONAL
A) Balanza de pagos

	2013	2014	2015
OTROS SERVICIOS: INGRESOS	48 073	51 419	55 802
Transformación de bienes sin traspaso de la propiedad y mantenimiento y reparación	2 823	2 936	3 415
Transporte	12 740	12 959	14 263
Construcción	2 027	1 498	1 285
Seguros y pensiones	1 536	1 632	1 894
Financieros	3 166	2 950	3 174
Cargos por el uso de propiedad intelectual n.i.o.p	885	1 085	1 456
Telecomunicaciones, informática e información	8 545	9 495	9 778
Otros servicios empresariales	15 241	17 248	19 036
I+D	1 149	1 326	1 226
Consultoría profesional y de gestión	4 136	4 490	5 123
Técnicos, relacionados con el comercio y otros servicios empresariales	9 955	11 433	12 688
Personales, culturales y recreativos y bienes y servicios de las AAPP	1 111	1 615	1 501
OTROS SERVICIOS: PAGOS	35 093	38 972	43 068
Transformación de bienes sin traspaso de la propiedad y mantenimiento y reparación	762	912	877
Transporte	9 078	10 670	11 822
Construcción	391	140	122
Seguros y pensiones	1 956	2 175	2 303
Financieros	2 548	3 188	3 456
Cargos por el uso de propiedad intelectual n.i.o.p	3 401	3 372	4 077
Telecomunicaciones, informática e información	4 704	5 013	5 728
Otros servicios empresariales	11 089	12 213	13 327
I+D	621	777	628
Consultoría profesional y de gestión	3 340	3 896	4 440
Técnicos, relacionados con el comercio y otros servicios empresariales	7 128	7 540	8 258
Personales, culturales y recreativos y bienes y servicios de las AAPP	1 165	1 289	1 357

17.4a. Non-tourism services
Breakdown by type of service

17.4a. Servicios no turísticos
Detalle por tipo de servicio

Millones de euros

2014-III	2014-IV	2015-I	2015-II	2015-III	2015-IV	2016-I	2016-II	
13 028	14 583	12 338	13 982	13 924	15 557	13 539	14 934	OTHER SERVICES: CREDITS
								Manufacturing services on physical inputs owned by others and maintenance and repair services n.i.e
735	855	744	859	894	919	941	897	
3 623	3 400	2 802	3 709	4 043	3 708	3 018	3 874	Transport
318	482	323	290	265	406	365	405	Construction
405	461	440	488	432	534	459	484	Insurance and pension services
691	815	847	794	712	821	763	764	Financial services
299	303	300	310	400	446	347	384	Charges for the use of intellectual property n.i.e
2 450	2 500	2 209	2 488	2 396	2 685	2 457	2 638	Telecommunications, computer and information services
4 123	5 488	4 345	4 640	4 408	5 643	4 854	5 062	Other business services
255	485	275	261	294	395	282	289	Research and development services
1 065	1 320	1 019	1 348	1 274	1 482	1 219	1 394	Professional and management consulting services
2 803	3 683	3 050	3 031	2 840	3 766	3 353	3 379	Technical, trade-related, and other business services
								Personal, cultural and recreational services and government goods and services
385	280	329	403	375	394	337	428	
9 843	10 731	9 631	10 733	10 637	12 066	10 440	11 101	OTHER SERVICES: DEBITS
								Manufacturing services on physical inputs owned by others and maintenance and repair services n.i.e
225	245	204	243	199	231	201	218	
2 880	3 080	2 357	2 996	3 248	3 221	2 323	3 013	Transport
37	49	20	28	29	45	31	19	Construction
557	557	572	547	518	666	714	572	Insurance and pension services
767	851	861	900	842	854	810	798	Financial services
761	918	968	1 006	931	1 172	1 163	1 082	Charges for the use of intellectual property n.i.e
1 245	1 411	1 407	1 405	1 320	1 597	1 528	1 436	Telecommunications, computer and information services
3 010	3 273	2 965	3 250	3 210	3 902	3 321	3 561	Other business services
225	248	110	114	194	210	109	131	Research and development services
964	1 128	972	1 058	1 000	1 410	1 041	1 106	Professional and management consulting services
1 820	1 897	1 882	2 078	2 016	2 282	2 172	2 324	Technical, trade-related, and other business services
								Personal, cultural and recreational services and government goods and services
362	347	277	360	342	378	346	401	

EUR millions

17. BALANCE OF PAYMENTS AND INTERNATIONAL INVESTMENT POSITION
A) Balance of payments

17. BALANZA DE PAGOS Y POSICION DE INVERSION INTERNACIONAL

A) Balanza de pagos

	2013	2014	2015
OTROS SERVICIOS: INGRESOS			
TOTAL MUNDIAL	48 073	51 419	55 802
EUROPA	30 104	32 350	35 310
UE-28	25 068	26 597	29 408
ZONA DEL EURO	17 508	18 620	20 848
Alemania	3 917	3 930	4 344
Bélgica	1 324	1 145	1 301
Países Bajos	2 124	2 544	2 688
Francia	4 198	4 262	4 765
Italia	1 582	1 863	2 039
Portugal	1 715	1 819	2 149
Resto Zona del euro	2 648	3 057	3 563
REINO UNIDO	4 838	5 102	5 589
RESTO UE-28	2 723	2 875	2 971
RESTO EUROPA	5 036	5 753	5 903
AMÉRICA	10 863	11 613	12 211
AMÉRICA DEL NORTE Y CENTRAL	6 137	6 527	7 177
AMÉRICA DEL SUR	4 726	5 086	5 034
ÁFRICA	2 360	2 300	2 378
ASIA	4 451	4 859	5 519
OCEANÍA	234	243	333
Pro memoria			
OCDE	34 242	37 337	40 897
OPEP	3 733	3 954	4 030
NICs	959	812	866
ASEAN	728	572	581
OTROS SERVICIOS: PAGOS			
TOTAL MUNDIAL	35 093	38 972	43 068
EUROPA	24 473	27 545	30 606
UE-28	22 325	24 708	27 824
ZONA DEL EURO	17 088	18 730	20 523
Alemania	4 120	4 633	4 894
Bélgica	1 196	1 177	1 428
Países Bajos	1 735	1 857	2 075
Francia	4 697	5 076	5 662
Italia	1 628	1 753	1 928
Portugal	1 140	1 157	1 208
Resto Zona del euro	2 572	3 076	3 327
REINO UNIDO	3 713	4 241	5 205
RESTO UE-28	1 524	1 737	2 097
RESTO EUROPA	2 148	2 837	2 782
AMÉRICA	6 014	6 411	6 935
AMÉRICA DEL NORTE Y CENTRAL	4 087	4 487	5 060
AMÉRICA DEL SUR	1 927	1 924	1 875
ÁFRICA	1 492	1 528	1 438
ASIA	2 536	2 916	3 506
OCEANÍA	151	147	132
Pro memoria			
OCDE	27 852	30 997	34 861
OPEP	1 500	1 541	1 426
NICs	276	354	492
ASEAN	325	365	430

17.4b. Non-tourism services

Breakdown by geographical and economic areas

Véanse notas al final del capítulo

17.4b Servicios no turísticos.
Detalle por zonas económicas y geográficas

Millones de euros

2014-III	2014-IV	2015-I	2015-II	2015-III	2015-IV	2016-I	2016-II	
								OTHER SERVICES: CREDITS
13 028	14 583	12 338	13 982	13 924	15 557	13 539	14 934	TOTAL WORLD
8 000	9 069	7 777	9 067	8 697	9 768	8 141	9 631	EUROPE
6 620	7 636	6 303	7 559	7 251	8 295	6 752	7 927	EU-28
4 669	5 245	4 446	5 360	5 199	5 842	4 822	5 714	EURO AREA
993	1 093	953	1 117	1 048	1 225	918	1 166	Germany
289	308	249	324	297	431	289	378	Belgium
596	700	495	738	692	763	734	794	Netherlands
1 075	1 213	1 100	1 176	1 168	1 321	1 136	1 273	France
465	526	441	550	555	494	394	556	Italy
476	523	482	531	554	582	491	582	Portugal
774	883	727	924	885	1 027	861	966	Rest of Euro area
1 312	1 389	1 247	1 479	1 366	1 496	1 262	1 476	UNITED KINGDOM
639	1 002	609	719	686	957	667	737	REST OF EU-28
1 379	1 433	1 474	1 509	1 446	1 474	1 389	1 703	REST OF EUROPE
2 938	3 453	2 681	2 941	3 101	3 488	2 947	3 008	AMERICA
1 489	1 980	1 551	1 672	1 832	2 122	1 743	1 846	CENTRAL AND NORTH AMERICA
1 449	1 473	1 130	1 268	1 269	1 366	1 204	1 162	SOUTH AMERICA
626	633	510	613	624	631	560	604	AFRICA
1 395	1 346	1 300	1 276	1 383	1 561	1 819	1 610	ASIA
57	64	55	76	109	92	66	74	OCEANIA
9 281	10 612	8 940	10 353	10 286	11 318	9 564	11 014	Memorandum items
1 134	1 156	1 046	870	977	1 137	1 415	1 195	OECD
237	247	201	186	236	242	234	215	OPEC
139	151	138	151	156	136	156	149	NICs
								ASEAN
								OTHER SERVICES: DEBITS
9 843	10 731	9 631	10 733	10 637	12 066	10 440	11 101	TOTAL WORLD
6 864	7 507	6 815	7 639	7 621	8 531	7 561	8 126	EUROPE
6 160	6 800	6 021	7 066	6 946	7 792	6 941	7 465	EU-28
4 714	5 198	4 405	5 163	5 236	5 719	5 039	5 517	EURO AREA
1 226	1 264	929	1 195	1 331	1 439	1 221	1 256	Germany
286	339	292	362	375	400	294	370	Belgium
445	523	419	507	486	664	567	600	Netherlands
1 207	1 426	1 341	1 420	1 320	1 581	1 311	1 511	France
429	494	434	552	459	483	438	532	Italy
294	354	254	285	330	339	269	322	Portugal
827	799	736	842	936	813	939	927	Rest of Euro area
997	1 153	1 194	1 342	1 204	1 463	1 387	1 428	UNITED KINGDOM
450	449	422	560	505	609	515	519	REST OF EU-28
704	708	794	574	675	740	620	662	REST OF EUROPE
1 690	1 807	1 549	1 766	1 627	1 993	1 559	1 594	AMERICA
1 157	1 257	1 177	1 228	1 204	1 451	1 208	1 215	CENTRAL AND NORTH AMERICA
534	550	371	538	424	542	350	379	SOUTH AMERICA
369	399	357	336	354	390	387	338	AFRICA
754	860	796	836	885	989	795	864	ASIA
40	36	48	27	26	32	37	38	OCEANIA
7 737	8 519	7 794	8 683	8 579	9 804	8 615	9 148	Memorandum items
397	418	295	327	380	425	298	272	OECD
80	123	120	114	128	130	121	126	OPEC
86	116	92	99	125	114	92	113	NICs
								ASEAN

EUR millions

17. BALANCE OF PAYMENTS AND INTERNATIONAL INVESTMENT POSITION
A) Balance of payments

See notes at the end of the chapter

17. BALANZA DE PAGOS Y POSICIÓN DE INVERSIÓN INTERNACIONAL
A) Balanza de pagos

17.5 Cuenta corriente. Detalle de renta primaria

Millones de euros

	Saldo	Ingresos								Pagos								
		Total	De la inversión (b)				Del trabajo	Otra renta primaria (a)	Total	De la inversión (b)				Del trabajo	Otra renta primaria (a)			
			Total	IFM	AAPP	Otros sectores residentes				Total	IFM	AAPP	Otros sectores residentes					
																del cual:	del cual:	
1=2-10	2=3+8+9	3=4 a 6	4	5	6	7	IFNM	8	9	10=11+16+17	11=12+13+14	12	13	14	15	IFNM	16	17
11	-18 359	52 899	45 692	14 871	537	30 284	...	1 218	5 990	71 258	69 371	21 847	10 972	36 552	...	327	1 560	
12	-7 008	49 642	41 970	16 062	275	25 633	...	1 623	6 049	56 650	54 908	16 748	9 529	28 632	...	294	1 447	
13	-5 292	50 678	42 860	13 572	145	29 142	8 508	2 265	5 553	55 970	54 396	12 581	10 886	30 929	6 246	250	1 324	
14	P -3 255	52 695	44 885	13 717	160	31 009	10 880	2 330	5 480	55 951	54 155	9 293	12 642	32 221	8 331	281	1 514	
15	P -662	52 516	45 527	14 918	100	30 510	12 169	2 391	4 597	53 178	51 094	7 482	13 114	30 498	6 787	314	1 769	
12 III	-2 595	9 959	9 400	3 882	36	5 482	...	434	125	12 553	12 159	3 970	2 197	5 991	...	69	326	
IV	3 523	17 154	11 717	3 628	46	8 043	...	450	4 987	13 632	13 156	3 469	2 506	7 181	...	72	404	
13 I	-3 215	10 235	9 413	3 347	37	6 029	2 037	451	370	13 449	13 065	3 644	2 532	6 889	1 479	55	330	
II	-1 469	12 406	11 476	4 031	33	7 412	2 365	570	360	13 875	13 494	3 379	2 640	7 475	1 708	64	317	
III	-3 171	10 285	9 622	3 259	32	6 331	1 965	579	84	13 456	13 096	2 869	2 761	7 467	1 431	64	296	
IV	2 562	17 752	12 349	2 936	44	9 369	2 141	664	4 739	15 189	14 741	2 690	2 953	9 099	1 628	68	381	
14 I	P -1 407	11 144	10 195	3 611	48	6 536	2 455	597	352	12 551	12 150	2 402	3 224	6 524	1 781	55	346	
II	P -3 967	11 733	10 890	3 590	48	7 251	2 956	536	308	15 701	15 286	2 382	3 226	9 678	2 564	72	342	
III	P -2 494	10 646	9 969	3 118	31	6 821	2 724	591	86	13 139	12 685	2 409	3 122	7 154	1 724	76	379	
IV	P 4 613	19 173	13 832	3 398	33	10 401	2 746	607	4 734	14 560	14 035	2 100	3 070	8 865	2 262	79	446	
15 I	P -882	11 315	10 462	4 000	22	6 439	2 635	550	303	12 197	11 736	1 780	3 224	6 733	1 643	64	397	
II	P -1 280	13 577	12 543	4 154	26	8 363	3 556	615	419	14 857	14 338	1 738	3 297	9 303	1 966	87	432	
III	P -2 492	10 648	9 934	3 219	22	6 693	2 892	579	135	13 139	12 630	2 331	3 297	7 002	1 550	77	433	
IV	P 3 992	16 976	12 589	3 545	29	9 015	3 085	647	3 740	12 984	12 390	1 634	3 296	7 460	1 628	87	507	
16 I	P -127	12 157	11 005	3 632	20	7 354	3 209	523	628	12 284	11 766	2 229	3 196	6 341	1 362	57	461	
II	P -1 675	13 551	11 917	3 610	29	8 279	3 684	584	1 049	15 226	13 970	1 747	3 208	9 015	1 963	65	1 190	

Véanse notas al final del capítulo.

17. BALANZA DE PAGOS Y POSICIÓN DE INVERSIÓN INTERNACIONAL
A) Balanza de pagos

17.5a Cuenta corriente. Renta de la inversión
Detalle por categoría funcional

Millones de euros

	Ingresos						Pagos				
	Total	Inversión directa	Inversión de cartera	Otra inversión	Reservas	Pro-memoria: Instrumentos de deuda	Total	Inversión directa	Inversión de cartera	Otra inversión	Pro-memoria: Instrumentos de deuda
11	45 692	69 371
12	41 970	54 908
13	42 860	28 776	10 634	3 242	208	13 143	54 396	20 576	24 839	8 981	35 322
14	P 44 885	29 287	12 894	2 483	221	11 889	54 155	20 715	26 625	6 816	35 147
15	P 45 527	28 886	14 481	1 767	393	12 132	51 094	20 555	25 451	5 088	30 809
12 III	9 400	12 159
IV	11 717	13 156
13 I	9 413	5 760	2 589	1 014	50	3 611	13 065	4 641	5 904	2 519	9 029
II	11 476	7 233	3 126	1 065	52	3 616	13 494	5 200	5 775	2 518	8 937
III	9 622	6 559	2 448	563	52	2 920	13 096	4 873	6 262	1 961	8 288
IV	12 349	9 224	2 471	600	54	2 996	14 741	5 862	6 898	1 982	9 068
14 I	P 10 195	6 683	2 731	729	52	2 827	12 150	4 161	6 175	1 814	9 073
II	P 10 890	6 710	3 586	543	52	2 906	15 286	5 647	7 861	1 779	8 730
III	P 9 969	6 038	3 347	531	53	2 941	12 685	4 603	6 500	1 582	8 318
IV	P 13 832	9 856	3 231	680	65	3 215	14 035	6 304	6 089	1 641	9 026
15 I	P 10 462	6 764	3 021	590	86	3 040	11 736	4 619	5 724	1 393	8 022
II	P 12 543	7 432	4 567	446	98	3 033	14 338	5 963	7 040	1 335	7 752
III	P 9 934	6 153	3 333	347	101	2 954	12 630	4 713	6 771	1 146	7 440
IV	P 12 589	8 537	3 560	384	109	3 105	12 390	5 261	5 915	1 214	7 595
16 I	P 11 005	6 707	3 708	479	111	2 959	11 766	4 611	5 905	1 250	7 211
II	P 11 917	6 963	4 452	392	110	2 891	13 970	6 342	6 482	1 145	7 260

17. BALANZA DE PAGOS Y POSICIÓN DE INVERSIÓN INTERNACIONAL
A) Balanza de pagos

17.6 Cuentas corriente y de capital.
Detalle de renta secundaria y cuenta de capital

Millones de euros

	Renta secundaria (a)									Cuenta de capital			
	Saldo	Ingresos				Pagos				Saldo	Ingresos		Pagos
		Total	Administraciones Públicas		Resto de sectores	Total	Administraciones Públicas		Resto de sectores		Total	Del cual	
			Total	Del cual			Con destino a la UE	Total				Del cual	
1=2-6	2=3+5	3	4	5	6=7+9	7			8	9	10=11-13	11	12
11	-13 792	12 526	3 803	1 747	8 723	26 318	13 090	10 208	13 229	4 055	5 612	5 017	1 557
12	-11 395	13 495	3 249	1 623	10 246	24 890	11 442	9 884	13 448	5 178	6 537	5 869	1 359
13	-12 889	13 123	2 664	1 166	10 459	26 012	12 757	10 622	13 255	6 575	8 411	5 713	1 836
14	P -11 009	13 432	3 145	1 190	10 287	24 441	11 920	9 794	12 522	5 049	5 673	4 965	624
15	P -10 842	13 643	2 425	521	11 218	24 484	10 874	9 476	13 611	7 008	7 797	6 973	789
12 III	-2 422	3 237	655	276	2 582	5 659	2 337	2 014	3 322	1 243	1 531	1 359	288
IV	-2 188	3 724	770	413	2 954	5 912	2 335	1 573	3 577	2 147	2 658	2 359	511
13 I	-4 339	3 199	466	140	2 734	7 539	4 327	4 169	3 212	578	1 152	663	574
II	-3 184	2 889	411	92	2 478	6 073	2 862	2 411	3 210	1 443	1 704	1 548	262
III	-3 171	2 901	489	101	2 412	6 072	2 838	2 490	3 234	1 096	1 355	974	259
IV	-2 195	4 135	1 299	833	2 836	6 330	2 731	1 552	3 599	3 458	4 200	2 528	741
14 I	P -4 781	2 926	389	101	2 537	7 708	4 571	4 255	3 136	794	841	703	47
II	P -2 655	3 442	759	116	2 683	6 097	3 102	2 377	2 995	1 225	1 310	1 186	85
III	P -2 033	2 752	498	86	2 254	4 786	1 682	1 466	3 104	636	1 016	678	380
IV	P -1 540	4 311	1 499	887	2 812	5 851	2 564	1 697	3 287	2 393	2 506	2 397	113
15 I	P -4 801	2 994	384	63	2 610	7 795	4 658	4 306	3 137	644	751	607	107
II	P -2 520	3 398	583	90	2 816	5 918	2 644	2 260	3 274	1 517	1 640	1 481	123
III	P -1 854	2 916	558	80	2 358	4 769	1 396	1 251	3 373	1 501	1 847	1 501	346
IV	P -1 667	4 334	900	288	3 434	6 001	2 175	1 659	3 826	3 346	3 560	3 383	213
16 I	P -4 687	2 952	529	117	2 423	7 638	3 973	3 735	3 666	438	1 209	937	771
II	P -1 778	3 620	853	248	2 768	5 398	1 975	1 501	3 423	1 156	1 254	1 112	99

Véanse notas al final del capítulo.

17. BALANZA DE PAGOS Y POSICIÓN DE INVERSIÓN INTERNACIONAL
A) Balanza de pagos

17.6a. Cuenta corriente. Renta secundaria
Remesas de trabajadores. Pagos. Principales países

Millones de euros

	2012	2013	2014	2015	
TOTAL	6 733	6 171	5 947	6 003	TOTAL
Colombia	1 004	839	730	782	Colombia
Ecuador	779	727	651	634	Ecuador
Rumanía	480	458	468	458	Romania
Bolivia	520	475	420	410	Bolivia
República Dominicana	393	377	364	393	Dominican Republic
Marruecos	336	325	354	375	Morocco

EUR millions

17.6a. Current account. Secondary income.
Workers' remittances. Debits. Main countries

17. BALANCE OF PAYMENTS AND INTERNATIONAL INVESTMENT POSITION
A) Balance of payments

17. BALANZA DE PAGOS Y POSICIÓN DE INVERSIÓN INTERNACIONAL
A) Balanza de pagos

17.7 Cuenta financiera
Detalle por categoría funcional

Millones de euros

	Total	Inversión directa (a)			Inversión de cartera (b) incluido Banco de España			Otra inversión (c) incluido Banco de España			Derivados financieros incluido Banco de España (d)	Reservas (e)
		Total	VNA	VNP	Total	VNA	VNP	Total	VNA	VNP		
		1=2+5+8+11+12	2=3-4	3	4	5=6-7	6	7	8=9-10	9		
12	1 750	-21 120	-1 929	19 191	41 783	-9 862	-51 645	-12 659	48 156	60 815	-8 465	2 211
13	33 296	-18 537	20 755	39 293	-62 959	-14 387	48 572	113 190	-25 957	-139 147	1 068	535
14	P 11 510	8 042	33 915	25 874	-10 175	48 042	58 218	9 697	15 234	5 536	74	3 872
15	P 25 185	29 375	52 194	22 818	10 127	86 140	76 013	-18 144	21 130	39 274	-1 240	5 067
15 E-J	P 22 907	20 320	35 360	15 041	25 577	74 902	49 325	-26 448	11 202	37 650	-1 219	4 677
16 E-J	A 8 428	7 850	30 026	22 176	30 787	15 463	-15 324	-33 204	11 483	44 687	-1 503	4 498
15 Abr	P -3 142	-1 481	6 097	7 577	-1 176	10 810	11 987	-226	-10 086	-9 860	-259	1
May	P 7 521	11 984	11 284	-700	6 944	12 235	5 291	-11 460	-4 577	6 883	-31	84
Jun	P 6 467	5 030	2 711	-2 319	5 194	6 585	1 391	-3 598	7 816	11 414	-189	32
Jul	P 14 882	1 183	5 629	4 446	15 850	5 647	-10 202	-2 304	3 306	5 609	250	-97
Ago	P -8 860	1 014	3 002	1 988	-18 086	6 400	24 485	8 315	353	-7 962	-235	131
Sep	P 6 812	4 208	2 865	-1 343	7 191	3 014	-4 177	-4 691	7 946	12 638	52	52
Oct	P 4 834	-1 398	2 457	3 855	-81	5 278	5 359	5 794	-5 027	-10 821	458	60
Nov	P -8 592	-3 597	-850	2 747	5 346	6 495	1 149	-10 639	10 851	21 491	201	97
Dic	P 8 085	8 829	9 359	530	-9 820	-9 949	-129	9 525	-4 196	-13 721	-498	49
16 Ene	P -2 448	1 810	6 540	4 730	-715	1 338	2 053	-2 831	-9 038	-6 207	-752	39
Feb	P -2 300	4 032	4 504	471	25 097	3 071	-22 026	-30 619	956	31 575	-762	-48
Mar	P 7 018	908	4 978	4 071	3 594	4 698	1 105	2 459	8 964	6 505	9	49
Abr	P 9 068	915	4 382	3 467	1 384	159	-1 225	6 713	-5 871	-12 584	21	36
May	P -580	1 929	3 249	1 320	11 489	6 743	-4 746	-14 696	9 634	24 330	-128	826
Jun	P -7 919	152	4 033	3 881	-4 924	3 015	7 938	-5 200	14 018	19 218	72	1 981
Jul	A 5 588	-1 896	2 340	4 236	-5 139	-3 562	1 577	10 970	-7 180	-18 150	38	1 615

Véanse notas al final del capítulo.

17. BALANZA DE PAGOS Y POSICIÓN DE INVERSIÓN INTERNACIONAL
A) Balanza de pagos

17.8 Cuenta financiera
Variación neta de activos
Detalle por sector institucional

Millones de euros

	Inversión directa (a)			Inversión de cartera (b)					Otra inversión (c)				
	Total	Otras instituciones financieras monetarias	Otros sectores residentes	Total	Banco de España	Otras instituciones financieras monetarias	Administraciones Públicas	Otros sectores residentes	Total	Banco de España	Otras instituciones financieras monetarias	Administraciones Públicas	Otros sectores residentes
	1=2+3	2	3	4=5 a 8	5	6	7	8	9=10 a 13	10	11	12	13
12	-1 929	-79	-1 850	-9 862	-13 620	22 187	-4 871	-13 559	48 156	8 137	15 184	20 121	4 713
13	20 755	-57	20 813	-14 387	-9 969	-6 901	-2 744	5 227	-25 957	13 075	-52 515	9 143	4 339
14	P 33 915	8 403	25 512	48 042	-3 686	6 134	-4 445	50 039	15 234	23 711	-8 712	5 164	-4 930
15	P 52 194	11 814	40 379	86 140	15 999	-1 235	-3 049	74 425	21 130	13 276	9 549	-1 070	-626
15 E-J	P 35 360	8 371	26 989	74 902	7 669	12 094	-249	55 389	11 202	7 927	2 751	-3 614	4 137
16 E-J	A 30 026	3 988	26 038	15 463	7 396	-5 670	71	13 666	11 483	7 370	5 441	-1 583	254
15 Abr	P 6 097	539	5 558	10 810	657	1 280	80	8 793	-10 086	1 988	-8 753	-377	-2 943
May	P 11 284	294	10 991	12 235	2 266	-5	9	9 966	-4 577	1 586	-6 434	-811	1 082
Jun	P 2 711	3 470	-759	6 585	1 882	885	53	3 765	7 816	989	5 065	103	1 659
Jul	P 5 629	2 832	2 797	5 647	134	468	23	5 021	3 306	1 400	2 856	-266	-684
Ago	P 3 002	394	2 608	6 400	1 098	-1 325	1	6 626	353	1 815	1 594	-478	-2 577
Sep	P 2 865	551	2 314	3 014	1 434	-1 105	47	2 639	7 946	664	2 418	-104	4 968
Oct	P 2 457	619	1 838	5 278	1 684	2 277	-7	1 325	-5 027	1 874	-3 489	573	-3 985
Nov	P -850	-275	-575	6 495	2 109	250	16	4 120	10 851	699	8 715	688	750
Dic	P 9 359	2 154	7 206	-9 949	2 006	-13 425	-2 856	4 326	-4 196	297	-2 440	1 865	-3 918
16 Ene	P 6 540	943	5 597	1 338	1 342	1 658	31	-1 693	-9 038	763	-8 469	-100	-1 232
Feb	P 4 504	2 052	2 452	3 071	2 056	1 741	19	-746	956	839	1 961	-609	-1 235
Mar	P 4 978	576	4 402	4 698	2 043	-1 026	10	3 671	8 964	634	8 167	-656	818
Abr	P 4 382	955	3 427	159	-657	-1 827	-2	2 646	-5 871	1 238	-7 530	171	249
May	P 3 249	463	2 787	6 743	1 524	-58	2	5 275	9 634	1 420	7 293	-329	1 250
Jun	P 4 033	-1 069	5 102	3 015	1 863	-2 429	7	3 573	14 018	739	12 989	-31	321
Jul	A 2 340	68	2 272	-3 562	-775	-3 730	4	939	-7 180	1 737	-8 970	-29	83

Véanse notas al final del capítulo.

17. BALANZA DE PAGOS Y POSICIÓN DE INVERSIÓN INTERNACIONAL
A) Balanza de pagos
17.9 Cuenta financiera. Inversión directa y de cartera
**Variación neta de activos
IFM y Administraciones Públicas**
Millones de euros

		Inversión de cartera (a)										
		Inversión directa	Inversión de cartera (a)									
		IFM	Banco de España			Otras instituciones financieras monetarias					Administraciones Públicas	
		Total	Títulos de deuda			Total	Participaciones de capital y en fondos de inversión	Títulos de deuda (b)			del cual:	
Total	Largo plazo		Corto plazo	Total	Largo plazo			Corto plazo	Total	Títulos de deuda a largo plazo		
1	2=3+4	3	4	5=6+7	6	7=8+9	8	9	10	11		
11	17 443	4 730	4 378	352	-7 822	-2 307	-5 515	-4 606	-909	-1 101	-1 100	
12	-79	-13 620	-13 152	-468	22 187	-624	22 811	14 946	7 866	-4 871	-5 667	
13	-57	-9 969	-9 971	1	-6 901	670	-7 571	-5 786	-1 786	-2 744	-96	
14	P 8 403	-3 686	-3 688	2	6 134	2 476	3 658	5 883	-2 225	-4 445	-4 445	
15	P 11 814	15 999	15 996	3	-1 235	1 778	-3 013	-2 844	-169	-3 049	-3 058	
12 III	-2 486	-3 003	-3 003	-	-2 167	-345	-1 822	-4 705	2 883	-2 350	-2 349	
IV	356	-3 038	-3 038	-	21 782	-246	22 028	16 339	5 689	-1 666	-2 464	
13 I	-268	-2 350	-2 350	-	2 003	361	1 643	-400	2 043	-229	568	
II	354	-2 289	-2 289	-	-3 617	602	-4 219	-3 785	-433	-647	-647	
III	95	-3 638	-3 638	1	-3 101	-470	-2 632	-3 635	1 004	-16	-16	
IV	-238	-1 693	-1 694	1	-2 187	177	-2 364	2 036	-4 399	-1 853	-2	
14 I	P 4 615	-167	-168	0	8 649	561	8 088	7 445	643	28	28	
II	P 1 296	-2 235	-2 235	1	-2 653	-1 308	-1 345	-183	-1 161	-2 184	-2 185	
III	P -1 246	-1 416	-1 417	1	5 794	1 604	4 191	5 215	-1 024	-615	-615	
IV	P 3 738	133	132	0	-5 657	1 619	-7 277	-6 594	-683	-1 673	-1 673	
15 I	P 1 236	2 730	2 729	1	9 466	-789	10 254	8 770	1 485	-414	-420	
II	P 4 303	4 805	4 804	1	2 160	1 396	764	1 098	-334	142	137	
III	P 3 778	2 666	2 665	1	-1 962	-335	-1 627	-2 933	1 306	71	72	
IV	P 2 498	5 798	5 797	1	-10 898	1 506	-12 405	-9 779	-2 625	-2 848	-2 848	
16 I	P 3 571	5 441	5 440	1	2 373	108	2 265	1 392	873	60	60	
II	P 349	2 730	2 727	3	-4 314	-1 751	-2 563	-1 710	-852	6	6	

Véanse notas al final del capítulo.

17. BALANZA DE PAGOS Y POSICIÓN DE INVERSIÓN INTERNACIONAL
A) Balanza de pagos
17.10 Cuenta financiera. Inversión directa y de cartera
**Variación neta de activos
Otros sectores residentes**
Millones de euros

		Otros sectores residentes										
		Inversión directa					Inversión de cartera					
		Total	del cual:		Participaciones de capital	Instrumentos de deuda	Total	del cual:		Títulos de deuda		
			IFNM					IFNM		Total	Largo plazo	Corto plazo
1=3+4	2		3	4	5=7+8	6		7	8=9+10	9	10	
11	15 077	...	1 871	13 205	-33 020	...	-6 892	-26 128	-25 104	-1 025		
12	-1 850	...	-759	-1 091	-13 559	...	7 090	-20 649	-21 201	553		
13	20 813	3 936	19 807	1 006	5 227	874	15 940	-10 713	-8 719	-1 994		
14	P 25 512	1 408	19 643	5 869	50 039	43 071	31 858	18 182	16 828	1 354		
15	P 40 379	5 332	29 636	10 743	74 425	59 828	50 786	23 639	24 142	-503		
12 III	1 645	...	3 422	-1 777	-2 804	...	1 012	-3 816	-3 267	-549		
IV	-3 764	...	-5 733	1 969	-3 159	...	2 024	-5 184	-6 595	1 411		
13 I	5 849	417	7 068	-1 219	-1 041	-3 137	4 727	-5 768	-4 038	-1 730		
II	4 018	1 146	4 739	-721	1 740	125	5 239	-3 499	-3 110	-389		
III	6 287	1 242	3 032	3 255	59	2 082	1 449	-1 391	-2 093	702		
IV	4 659	1 130	4 967	-309	4 469	1 805	4 525	-56	522	-578		
14 I	P 9 088	1 501	3 634	5 454	10 897	8 328	7 043	3 855	3 663	191		
II	P 4 876	1 905	2 639	2 237	9 269	9 888	8 362	907	495	412		
III	P 7 944	73	9 170	-1 226	12 807	10 012	7 946	4 860	4 627	233		
IV	P 3 604	-2 071	4 200	-596	17 067	14 844	8 507	8 560	8 042	518		
15 I	P 8 404	1 162	5 244	3 160	27 843	18 963	16 606	11 237	10 961	277		
II	P 15 789	1 729	14 547	1 241	22 524	20 069	18 441	4 083	4 489	-406		
III	P 7 718	1 108	4 562	3 156	14 286	12 258	8 801	5 485	6 041	-555		
IV	P 8 469	1 333	5 282	3 186	9 771	8 538	6 938	2 834	2 652	182		
16 I	P 12 451	1 443	9 372	3 079	1 233	2 754	504	729	1 074	-345		
II	P 11 315	1 442	5 612	5 703	11 494	10 604	6 404	5 090	4 938	153		

17. BALANZA DE PAGOS Y POSICIÓN DE INVERSIÓN INTERNACIONAL

A) Balanza de pagos

17.11 Cuenta financiera. Otra inversión

Variación neta de activos

Detalle por sector institucional

Millones de euros

	Total 1=2+6 +11	Administraciones Públicas				Otros sectores residentes				Instituciones financieras monetarias						
		Total 2=3a5	Préstamos 3	Efectivo y depósitos 4	Otros activos financieros 5	Total del cual: 6=8a10	Préstamos 7	Efectivo y depósitos 8	Otros activos financieros 9	Total 11=12+13	Banco de España 12	Otras instituciones financieras y monetarias				
												Total 13=14a16	Préstamos 14	Efectivo y depósitos 15	Otros activos financieros (a) 16	
																Total
11	33 962	6 855	5 932	92	831	9 929	...	-531	10 103	357	17 177	68	17 109	2 989	12 758	1 362
12	48 156	20 121	15 769	293	4 059	4 713	...	-161	4 832	42	23 322	8 137	15 184	823	15 197	-835
13	-25 957	9 143	4 798	1	4 345	4 339	1 667	1 274	-197	3 261	-39 440	13 075	-52 515	-1 834	-43 907	-6 774
14	P 15 234	5 164	887	-5	4 281	-4 930	-1 088	187	-4 761	-356	15 000	23 711	-8 712	-1 480	-11 051	3 819
15	P 21 130	-1 070	-1 264	-1	195	-626	-890	83	-1 253	544	22 826	13 276	9 550	3 703	6 552	-705
12 III	-25 246	-3	294	7	-305	-384	...	-24	-187	-173	-24 859	3 016	-27 876	3 351	-33 587	2 360
IV	10 885	13 314	4 495	299	8 520	-838	...	211	-1 049	-0	-1 590	5 427	-7 017	-1 687	-2 098	-3 232
13 I	-3 521	-175	668	-2	-841	-5 363	924	119	-2 451	-3 031	2 017	651	1 366	2 439	-377	-696
II	-5 616	3 676	2 832	-2	845	1 469	385	125	432	911	-10 761	2 909	-13 669	446	-9 705	-4 410
III	-23 506	546	414	-0	132	2 290	316	651	1 281	358	-26 341	5 459	-31 800	-2 079	-29 001	-720
IV	6 686	5 097	882	5	4 210	5 943	42	379	541	5 024	-4 355	4 056	-8 411	-2 640	-4 824	-947
14 I	P 4 244	-1 260	-36	7	-1 231	-3 838	-36	-277	-524	-3 037	9 342	10 115	-773	-1 137	-923	1 286
II	P 25 267	2 422	975	-7	1 454	4 747	771	698	4 653	-605	18 098	3 462	14 636	-2 169	15 900	905
III	P -3 834	335	14	-4	325	-5 285	-529	-85	-4 526	-674	1 116	5 920	-4 804	820	-6 535	910
IV	P -10 443	3 667	-66	-0	3 733	-553	-1 294	-150	-4 364	3 961	-13 556	4 214	-17 770	1 005	-19 494	719
15 I	P 14 742	-2 263	-1 466	31	-827	5 023	2 622	2 781	4 050	-1 808	11 982	1 965	10 017	-987	8 798	2 207
II	P -6 846	-1 084	-31	-32	-1 022	-203	-1 386	-1 553	883	468	-5 559	4 563	-10 122	2 648	-10 550	-2 220
III	P 11 605	-849	-49	-0	-801	1 707	2 296	2 618	796	-1 707	10 747	3 879	6 868	-396	8 418	-1 154
IV	P 1 629	3 126	281	-	2 845	-7 154	-4 421	-3 763	-6 981	3 591	5 656	2 870	2 786	2 438	-114	462
16 I	P 882	-1 365	-55	0	-1 310	-1 649	-463	-468	205	-1 386	3 896	2 236	1 660	-771	785	1 646
II	P 17 781	-189	-70	-0	-119	1 821	1 221	610	874	337	16 150	3 398	12 752	4 292	4 754	3 705

Véanse notas al final del capítulo.

17. BALANZA DE PAGOS Y POSICIÓN DE INVERSIÓN INTERNACIONAL

A) Balanza de pagos

17.12 Cuenta financiera

Variación neta de pasivos

Detalle por sector institucional

Millones de euros

	Inversión directa (a)			Inversión de cartera (b)				Otra inversión (c)				
	Total 1=2+3	Otras instituciones financieras monetarias 2	Otros sectores residentes 3	Total 4=5+6+7	Otras instituciones financieras monetarias 5	Adminis- traciones Públicas 6	Otros sectores residentes 7	Total 8=9 a 12	Banco de España 9	Otras instituciones financieras monetarias 10	Adminis- traciones Públicas 11	Otros sectores residentes 12
12	19 191	2 825	16 366	-51 645	-40 908	3 043	-13 780	60 815	165 370	-150 802	55 248	-9 001
13	39 293	1 505	37 788	48 572	-119	67 648	-18 957	-139 147	-114 517	-30 888	6 903	-646
14	P 25 874	1 390	24 484	58 218	12 543	48 467	-2 792	5 536	-3 644	6 304	5 020	-2 143
15	P 22 818	-414	23 233	76 013	15 437	62 698	-2 122	39 274	74 500	-25 868	-8 931	-427
15 E-J	P 15 041	-1 224	16 265	49 325	12 291	36 427	607	37 650	43 952	146	-6 740	292
16 E-J	A 22 176	623	21 552	-15 324	-19 783	6 494	-2 034	44 687	46 453	153	-1 485	-433
15 Abr	P 7 577	91	7 486	11 987	2 559	8 472	956	-9 860	-3 438	-5 862	205	-765
May	P -700	124	-824	5 291	1 742	3 967	-418	6 883	5 643	-156	608	789
Jun	P -2 319	-514	-1 805	1 391	-966	7 293	-4 936	11 414	16 098	-3 853	-552	-279
Jul	P 4 446	185	4 261	-10 202	186	-13 105	2 717	5 609	1 504	7 643	-3 081	-457
Ago	P 1 988	212	1 776	24 485	3 625	21 433	-573	-7 962	3 530	-9 594	300	-2 198
Sep	P -1 343	-19	-1 323	-4 177	-3 329	1 687	-2 535	12 638	1 361	7 997	-340	3 619
Oct	P 3 855	-100	3 956	5 359	-771	7 607	-1 476	-10 821	-2 153	-7 914	401	-1 154
Nov	P 2 747	16	2 731	1 149	4 991	-5 610	1 768	21 491	14 502	5 210	459	1 319
Dic	P 530	701	-170	-129	-1 370	1 154	87	-13 721	13 309	-21 714	-3 011	-2 305
16 Ene	P 4 730	-23	4 753	2 053	-12 088	13 562	579	-6 207	-4 513	381	-583	-1 492
Feb	P 471	-68	539	-22 026	-1 720	-14 220	-6 086	31 575	15 840	14 798	121	816
Mar	P 4 071	82	3 989	1 105	2 167	1 442	-2 505	6 505	3 758	962	216	1 568
Abr	P 3 467	-261	3 728	-1 225	-296	-223	-706	-12 584	-9 551	-1 670	-412	-951
May	P 1 320	59	1 262	-4 746	1 083	-7 936	2 107	24 330	40 101	-14 575	-62	-1 134
Jun	P 3 881	120	3 761	7 938	-2 971	10 072	837	19 218	13 310	5 520	-291	679
Jul	A 4 236	716	3 520	1 577	-5 958	3 796	3 739	-18 150	-12 494	-5 263	-475	82

Véanse notas al final del capítulo.

17. BALANZA DE PAGOS Y POSICIÓN DE INVERSIÓN INTERNACIONAL
A) Balanza de pagos

17.13 Cuenta financiera. Inversión directa y de cartera
Variación neta de pasivos
IFM y Administraciones Públicas

Millones de euros

	Instituciones financieras monetarias						Administraciones Públicas		
	Inversión directa	Inversión de cartera					Inversión de cartera		
	Total	Total	Participaciones de capital y en fondos de inversión	Títulos de deuda			Títulos de deuda		
				Total	Largo plazo	Corto plazo	Total	Largo plazo	Corto plazo
1	2=3+4	3	4=5+6	5	6	7=8+9	8	9	
11	2 260	-32 799	-1 775	-31 024	-23 582	-7 441	-10 965	-3 953	-7 012
12	2 825	-40 908	3 740	-44 649	-43 201	-1 448	3 043	2 123	920
13	1 505	-119	12 550	-12 669	-12 296	-372	67 648	55 875	11 772
14 P	1 390	12 543	15 084	-2 540	-4 485	1 944	48 467	19 856	28 611
15 P	-414	15 437	17 406	-1 969	-3 757	1 788	62 698	57 647	5 051
12 III	117	-9 042	2 643	-11 685	-11 069	-616	14 214	9 635	4 579
IV	1 924	3 357	2 071	1 286	1 358	-72	24 884	17 601	7 283
13 I	95	3 430	2 624	805	1 149	-344	6 178	8 262	-2 084
II	302	-4 031	1 812	-5 844	-5 705	-139	-4 831	-5 685	854
III	1 482	-2 229	5 262	-7 491	-7 473	-18	20 425	17 498	2 927
IV	-374	2 712	2 851	-139	-267	128	45 875	35 801	10 075
14 I P	2 203	879	3 293	-2 414	-2 687	274	7 450	3 762	3 688
II P	813	5 937	5 238	699	393	306	26 661	10 133	16 527
III P	-30	1 331	1 684	-353	-843	491	-12 129	-14 066	1 937
IV P	-1 596	4 396	4 869	-473	-1 347	874	26 486	20 027	6 459
15 I P	-1 111	8 770	8 862	-92	-1 012	920	29 800	31 663	-1 863
II P	-298	3 335	5 542	-2 208	-1 090	-1 117	19 732	17 451	2 282
III P	378	482	-1 415	1 897	465	1 432	10 015	7 016	2 999
IV P	617	2 850	4 417	-1 567	-2 120	553	3 151	1 518	1 633
16 I P	-10	-11 642	-5 738	-5 904	-6 581	678	785	5 341	-4 556
II P	-83	-2 184	557	-2 740	-3 963	1 223	1 913	855	1 058

17. BALANZA DE PAGOS Y POSICIÓN DE INVERSIÓN INTERNACIONAL
A) Balanza de pagos

17.14 Cuenta financiera. Inversión directa y de cartera
Variación neta de pasivos
Otros sectores residentes

Millones de euros

	Otros sectores residentes								
	Inversión directa				Inversión de cartera				
	del cual:		Participaciones de capital	Instrumentos de deuda	del cual:		Participaciones de capital y en fondos de inversión	Títulos de deuda	
	Total	IFNM			Total	IFNM		Largo plazo	Corto plazo
1=3+4	2	3	4	5=7+8+9	6	7	8	9	
11	21 035	...	23 897	-2 862	-24 430	...	5 285	-23 727	-5 989
12	16 366	...	26 719	-10 353	-13 780	...	3 964	-18 137	394
13	37 788	3 650	35 369	2 419	-18 957	-29 551	8 937	-25 921	-1 972
14 P	24 484	-792	16 725	7 759	-2 792	-14 560	10 731	-15 018	1 495
15 P	23 233	365	22 200	1 032	-2 122	-22 633	18 934	-22 265	1 210
12 III	1 106	...	3 789	-2 683	-6 942	...	1 838	-6 925	-1 855
IV	11 348	...	11 214	134	15 657	...	1 802	12 085	1 770
13 I	12 419	472	10 287	2 132	-2 277	-5 643	3 605	-7 021	1 139
II	7 771	686	7 616	155	-5 638	-7 152	-294	-5 632	288
III	5 072	501	5 972	-900	-3 176	-6 477	3 825	-6 955	-47
IV	12 526	1 992	11 494	1 032	-7 867	-10 278	1 800	-6 314	-3 353
14 I P	8 213	293	3 861	4 352	-9 418	-5 539	-5 212	-5 147	942
II P	8 301	1 744	4 812	3 489	9 207	2 602	7 412	-1 671	124
III P	14 442	-1 579	6 270	8 172	-3 247	-7 930	3 632	-7 122	243
IV P	-6 472	-1 250	1 781	-8 254	666	-3 693	4 899	-4 420	187
15 I P	7 147	1 471	3 744	3 403	2 289	-8 611	9 441	-9 892	2 739
II P	4 857	320	7 092	-2 235	-4 398	-9 891	6 487	-7 129	-3 757
III P	4 713	-1 627	4 654	59	-391	728	488	-2 184	1 306
IV P	6 516	200	6 711	-195	378	-4 860	2 517	-3 060	921
16 I P	9 282	622	8 033	1 248	-8 011	-8 059	-74	-9 033	1 095
II P	8 750	176	4 338	4 413	2 238	31	1 413	430	395

17. BALANZA DE PAGOS Y POSICIÓN DE INVERSIÓN INTERNACIONAL

A) Balanza de pagos

17.15 Cuenta financiera. Otra inversión

Variación neta de pasivos

Detalle por sector institucional

Millones de euros

	Total	Administraciones Públicas			Otros sectores residentes				Instituciones financieras monetarias					
		Total	Préstamos	Otros pasivos financieros	Total	del cual:		Préstamos	Otros pasivos financieros (a)	Total	Banco de España	Otras instituciones financieras		
						IFNM	Préstamos					Total	Depósitos	Otros pasivos financieros (a)
		1=2+5+9	2=3+4	3	4			5=7+8	6	7	8			
11	115 990	2 495	2 288	207	8 372	...	6 107	2 265	105 123	124 056	-18 933	-18 933	-	
12	60 815	55 248	54 943	305	-9 001	...	-10 266	1 265	14 568	165 370	-150 802	-150 802	-	
13	-139 147	6 903	6 913	-11	-646	3 066	88	-733	-145 404	-114 517	-30 888	-30 417	-471	
14	P 5 536	5 020	5 279	-259	-2 143	2 511	-4 789	2 646	2 660	-3 644	6 304	5 839	465	
15	P 39 274	-8 931	-8 838	-93	-427	956	-2 319	1 892	48 632	74 500	-25 868	-24 458	-1 410	
12 III	-44 253	366	366	-	44	...	-505	549	-44 662	-8 279	-36 383	-36 383	-	
IV	-47 563	43 769	43 480	289	-9 149	...	-9 566	417	-82 183	-59 792	-22 391	-22 391	-	
13 I	-7 232	2 110	2 400	-290	-1 900	2 583	-600	-1 300	-7 442	-40 356	32 914	33 683	-769	
II	-19 825	2 710	2 720	-10	-1 088	-196	-1 499	411	-21 448	-12 680	-8 768	-9 487	730	
III	-52 081	1 952	1 963	-11	1 497	383	2 308	-811	-55 530	-10 115	-45 415	-45 262	-153	
IV	-60 009	130	-170	301	845	296	-121	966	-60 984	-51 365	-9 619	-9 342	-278	
14 I	P 24 173	-230	60	-289	-461	1 263	-939	478	24 864	22 361	2 503	2 145	359	
II	P -14 013	1 363	1 367	-4	-717	-1 177	-1 806	1 088	-14 658	-15 011	353	-1 084	1 437	
III	P 19 052	-159	-146	-13	1 088	1 747	1 160	-71	18 122	6 971	11 152	11 811	-659	
IV	P -23 676	4 046	3 998	48	-2 053	678	-3 204	1 151	-25 668	-17 965	-7 704	-7 032	-672	
15 I	P 23 602	-3 921	-3 853	-68	1 004	138	-1 175	2 179	26 519	24 146	2 373	3 255	-882	
II	P 8 438	261	270	-8	-255	-269	-600	345	8 432	18 302	-9 871	-11 034	1 163	
III	P 10 285	-3 121	-3 112	-9	964	1 589	1 040	-76	12 442	6 395	6 047	7 126	-1 079	
IV	P -3 052	-2 151	-2 143	-8	-2 140	-501	-1 584	-556	1 239	25 657	-24 418	-23 806	-612	
16 I	P 31 873	-245	-236	-9	892	-109	-136	1 028	31 226	15 085	16 141	15 697	444	
II	P 30 964	-765	-756	-9	-1 407	-413	-2 424	1 017	33 136	43 861	-10 725	-10 525	-200	

Véanse notas al final del capítulo.

17. BALANZA DE PAGOS Y POSICIÓN DE INVERSIÓN INTERNACIONAL

B) Posición de inversión internacional

17.21 Resumen

Saldos a fin de periodo

mm de euros

	PII neta (A-P)	Total excepto Banco de España										Banco de España				
		Posición neta Banco de España (A-P)	Inversión directa			Inversión de cartera			Otra inversión			Derivados financieros. Posición neta (A-P)	Posición neta Banco de España (A-P)	Reservas (a)	Posición neta frente al Euro-sistema	Otros
			Posición neta (A-P)	Activos	Pasivos	Posición neta (A-P)	Activos	Pasivos	Posición neta (A-P)	Activos	Pasivos					
		1=2+13										2=3+6+9+12	3=4-5	4	5	6=7-8
08	-896	-939	-49	454	503	-596	362	958	-287	352	639	-6	43	15	-38	67
09	-1 009	-1 058	-51	478	529	-683	385	1 068	-323	321	643	-1	49	20	-29	58
10	-957	-1 000	-32	513	545	-621	325	946	-349	315	664	3	42	24	-31	49
11	-984	-926	-27	525	552	-572	271	842	-333	323	656	6	-58	36	-144	49
12 II	-957	-665	-33	523	556	-426	267	693	-210	373	583	5	-292	41	-378	44
III	-972	-689	-38	512	550	-451	267	718	-202	339	541	3	-284	40	-366	42
IV	-935	-712	-18	536	554	-497	293	790	-201	366	567	5	-222	38	-298	38
13 I	-931	-748	-20	545	565	-493	305	798	-240	362	602	5	-182	40	-257	35
II	-929	-755	-40	528	568	-478	304	782	-243	352	595	5	-174	35	-240	31
III	-954	-792	-37	532	569	-530	306	836	-230	322	552	5	-162	35	-221	24
IV	P -968	-858	-55	522	577	-588	314	902	-220	323	543	5	-109	34	-162	19
14 I	P -994	-874	-60	531	591	-589	340	929	-227	319	546	2	-120	34	-165	11
II	P -1 015	-912	-64	539	603	-642	353	995	-206	341	548	-0	-103	35	-144	6
III	P -1 008	-905	-64	559	623	-613	375	988	-227	337	563	-1	-104	37	-140	-0
IV	P -1 011	-934	-65	554	619	-630	381	1 011	-235	322	558	-3	-77	41	-114	-4
15 I	P -1 030	-944	-41	588	629	-675	441	1 115	-223	341	564	-6	-86	51	-135	-3
II	P -991	-893	-39	591	630	-626	449	1 076	-225	328	552	-3	-98	49	-145	-2
III	P -989	-891	-65	571	636	-608	443	1 051	-219	337	556	0	-98	49	-142	-5
IV	P -967	-853	-52	591	643	-605	445	1 050	-194	334	528	-2	-114	50	-165	1
16 I	P -990	-870	-58	594	652	-589	435	1 024	-214	331	544	-9	-121	49	-175	5
II	P -970	-817	-48	611	660	-573	442	1 015	-186	347	532	-9	-153	54	-213	5

Véanse notas al final del capítulo.

17. BALANZA DE PAGOS Y POSICIÓN DE INVERSIÓN INTERNACIONAL
B) Posición de inversión internacional

17.22 Activos
Detalle por categoría funcional e instrumento financiero

Saldos a fin de periodo

mm de euros

	Total 1=2+5+9 +10+14 +15+16	Inversión directa			Inversión de cartera, incluido Banco de España					Otra inversión, incluido Banco de España				Derivados financieros 15	Reservas 16	
		Total 2=3+4	Participaciones de capital 3	Instrumentos de deuda 4	Total, excluido Banco de España					Banco de España 9	Total, excluido Banco de España					
					Total 5=6 a 8	Participaciones de capital y en fondos de inversión 6	Títulos de deuda a largo plazo 7	Títulos de deuda a corto plazo 8	Préstamos 11		Efectivo y depósitos 12	Otros activos (a) 13	Banco de España 14			
																Total 10=11a13
08	1 361	454	394	60	362	68	282	11	66	352	70	251	31	5	108	15
09	1 354	478	404	73	385	86	288	11	61	321	72	219	30	13	77	20
10	1 345	513	450	63	325	103	217	5	52	315	79	204	32	21	95	24
11	1 380	525	458	67	271	88	178	4	52	323	88	199	36	32	140	36
12 //	1 436	523	453	70	267	94	169	3	47	373	110	223	40	32	153	41
///	1 395	512	444	68	267	99	162	6	45	339	97	207	35	35	157	40
IV	1 473	536	451	85	293	105	175	13	43	366	88	200	77	40	157	38
13 /	1 482	545	461	84	305	116	176	13	41	362	92	197	73	41	148	40
//	1 430	528	446	82	304	122	170	12	38	352	95	187	70	44	129	35
///	1 403	532	447	85	306	128	164	14	35	322	93	158	70	49	125	35
IV	P 1 384	522	439	83	314	139	168	7	33	323	92	153	79	53	105	34
14 /	P 1 424	531	441	90	340	146	186	8	34	319	90	152	77	63	103	34
//	P 1 476	539	446	92	353	155	191	7	32	341	90	173	79	67	109	35
///	P 1 529	559	469	90	375	165	203	7	31	337	92	165	80	73	119	37
IV	P 1 526	554	466	88	381	174	200	6	31	322	94	141	88	77	120	41
15 /	P 1 673	588	494	94	441	207	225	8	34	341	97	158	87	79	139	51
//	P 1 649	591	495	96	449	220	222	7	38	328	97	147	84	83	110	49
///	P 1 646	571	473	98	443	214	221	8	41	337	99	157	81	87	118	49
IV	P 1 665	591	488	103	445	226	213	5	46	334	98	150	86	90	110	50
16 /	P 1 669	594	488	106	435	215	214	6	53	331	95	150	85	92	115	49
//	P 1 730	611	502	109	442	218	218	5	56	347	101	156	89	96	124	54

Véanse notas al final del Capítulo.

17. BALANZA DE PAGOS Y POSICIÓN DE INVERSIÓN INTERNACIONAL
B) Posición de inversión internacional

17.23 Activos
Inversión de cartera
Detalle por sector institucional

Saldos a fin de periodo

Millones de euros

	Participaciones de capital y en fondos de inversión				Títulos de deuda a largo plazo					Títulos de deuda a corto plazo									
	Total 1=2+3	OIFM 2	Otros sectores residentes 3	del cual: Total 4	Total 5=6a9	Banco de España 6	OIFM 7	AAPP 8	Otros sectores residentes 9	del cual: Total 10	Total 11=12a15	Banco de España 12	OIFM 13	AAPP 14	Otros sectores residentes 15	del cual: Total 16			
																	IFNM 4	IFNM 10	IFNM 16
08	68 141 11 114	57 026	...	346 294	63 858	83 804	26 225	172 407	...	13 315	2 309	2 231	-	8 775	...				
09	86 248 8 834	77 414	...	348 231	60 233	93 325	14 113	180 560	...	10 952	366	5 562	0	5 024	...				
10	103 072 6 552	96 519	...	268 592	52 076	62 756	8 421	145 339	...	5 518	97	2 429	0	2 992	...				
11	88 024 4 275	83 749	...	230 387	51 920	59 120	7 688	111 658	...	4 695	468	1 747	20	2 460	...				
12 //	94 415 4 235	90 180	...	215 741	46 665	62 699	6 780	99 597	...	3 250	-	1 093	-	2 156	...				
///	99 124 4 288	94 836	...	207 167	45 242	58 796	4 625	98 503	...	5 684	-	4 185	7	1 493	...				
IV	104 500 3 829	100 671	...	218 225	42 850	75 867	2 146	97 362	...	13 259	-	9 441	789	3 029	...				
13 /	115 964 4 414	111 550	52 751	216 759	40 536	70 536	8 846	96 841	77 626	13 085	-	9 715	1 851	1 519	1 248				
//	121 761 4 448	117 312	54 632	207 786	37 961	66 975	8 170	94 680	75 939	12 307	-	9 330	1 851	1 126	888				
///	127 781 5 382	122 399	58 757	198 761	34 648	62 851	8 154	93 108	77 013	13 969	-	10 404	1 851	1 714	1 479				
IV	P 138 681 7 717	130 964	64 351	201 676	33 274	64 995	8 087	95 320	79 575	7 176	-	6 057	-	1 119	871				
14 /	P 146 071 8 517	137 554	65 683	220 080	33 717	74 189	8 151	104 024	87 671	7 742	-	6 442	-	1 300	1 115				
//	P 154 627 7 577	147 049	70 702	223 163	31 816	73 702	6 926	110 718	94 330	7 047	-	5 234	-	1 813	1 622				
///	P 164 773 9 183	155 590	75 206	234 042	30 581	81 037	5 539	116 886	100 874	6 577	-	4 360	-	2 217	2 014				
IV	P 174 168 11 639	162 529	80 118	230 841	30 682	75 218	3 814	121 126	105 504	6 272	-	3 650	-	2 621	2 464				
15 /	P 207 431 11 457	195 975	98 698	258 607	33 714	85 814	3 291	135 788	118 397	8 269	-	5 396	7	2 865	2 679				
//	P 220 380 11 651	208 729	111 694	259 437	37 675	83 815	3 390	134 558	118 678	7 267	-	4 965	10	2 292	2 114				
///	P 214 239 9 974	204 265	110 277	261 324	40 678	79 646	3 465	137 535	123 654	7 690	-	6 248	9	1 433	1 268				
IV	P 225 917 11 923	213 994	116 517	259 924	46 476	71 291	634	141 524	127 549	5 140	-	3 586	9	1 545	1 044				
16 /	P 215 178 11 126	204 052	110 412	267 153	52 801	71 875	701	141 776	129 585	5 602	-	4 427	8	1 166	1 015				
//	P 218 201 8 490	209 711	115 241	274 294	55 829	70 697	736	147 032	135 313	4 901	-	3 559	9	1 334	1 173				

17. BALANZA DE PAGOS Y POSICIÓN DE INVERSIÓN INTERNACIONAL
B) Posición de inversión internacional

17.24 Activos
Otra inversión
Detalle por sector institucional

Saldos a fin de periodo

Millones de euros

	Préstamos					Depósitos					Otros activos financieros (a)		
	Total 1=2a4	IFM 2	AAPP 3	Otros sectores residentes		Total 6=7a9	Banco de España 7	OIFM 8	Otros sectores residentes		Total 11	del cual:	
				Total 4	del cual:				Total 9	del cual:		Total 12	Otros sectores residentes
					IFNM 5					IFNM 10			IFNM 12
08	69 786	61 742	5 872	2 171	...	255 394	4 352	189 955	61 087	...	31 408	11 226	
09	71 528	62 768	6 112	2 648	...	231 768	12 460	171 638	47 671	...	30 402	9 995	
10	78 735	66 519	8 977	3 238	...	223 993	20 146	160 101	43 745	...	33 024	9 991	
11	87 766	69 652	14 941	3 173	...	230 721	31 241	161 212	38 268	...	36 676	9 667	
12 //	110 456	81 225	25 993	3 238	...	253 579	30 829	181 842	40 908	...	40 751	9 789	
///	96 725	67 269	26 189	3 267	...	240 728	33 885	167 781	39 062	...	36 127	9 952	
IV	88 356	53 779	30 978	3 599	...	238 678	39 001	162 472	37 206	...	78 565	39 284	
13 /	91 767	56 340	31 702	3 725	1 737	237 221	39 791	162 541	34 889	3 768	73 817	40 743	
//	95 085	56 714	34 455	3 917	1 949	229 867	42 610	152 185	35 073	3 788	71 126	41 580	
///	93 455	54 168	34 769	4 518	2 065	205 969	47 977	122 479	35 514	3 836	71 250	42 228	
IV P	91 558	51 218	35 556	4 784	2 631	205 039	52 031	117 169	35 839	3 870	79 823	47 418	
14 /	90 085	50 099	35 512	4 474	2 554	213 680	61 910	116 294	35 477	3 831	78 158	45 405	
//	89 790	48 087	36 511	5 192	3 027	238 141	65 381	132 408	40 352	4 358	80 152	44 937	
///	92 073	50 077	36 875	5 122	3 129	236 023	71 301	127 743	36 979	3 994	81 147	44 512	
IV P	93 501	51 630	36 858	5 013	3 012	216 135	75 523	108 957	31 654	3 419	89 557	48 303	
15 /	96 500	52 844	35 744	7 912	5 047	235 178	77 532	120 801	36 845	3 976	88 465	45 645	
//	96 668	54 662	35 581	6 425	3 698	228 897	82 095	109 274	37 528	4 053	85 679	46 041	
///	98 731	54 197	35 532	9 002	6 266	243 283	85 973	117 575	39 735	4 291	81 972	44 198	
IV P	97 803	57 145	35 582	5 076	2 525	239 060	88 843	118 255	31 963	3 452	87 692	46 501	
16 /	95 343	55 409	35 418	4 517	2 249	241 208	91 079	117 759	32 370	3 496	86 438	44 929	
//	101 075	60 452	35 431	5 192	3 356	250 855	94 475	123 136	33 244	3 591	90 431	45 305	

Véanse notas al final del Capítulo.

17. BALANZA DE PAGOS Y POSICIÓN DE INVERSIÓN INTERNACIONAL
B) Posición de inversión internacional

17.27 Pasivos
Detalle por categoría funcional e instrumento financiero

Saldos a fin de periodo

mm de euros

	Total 1=2+5+9+ 13+14	Inversión directa			Inversión de cartera				Otra inversión, incluido Banco de España					Derivados financieros 14
		Total 2=3+4	Participaciones de capital 3	Instrumentos de deuda 4	Total 5=6+7+8	Participaciones de capital y en fondos de inversión 6	Títulos de deuda a largo plazo 7	Títulos de deuda a corto plazo 8	Total, excluido Banco de España				Banco de España 13	
									Total 9=10 a 12	Préstamos 10	Depósitos 11	Otros pasivos (a) 12		
08	2 257	503	321	182	958	170	750	38	639	126	505	8	43	114
09	2 363	529	328	201	1 068	223	768	77	643	128	508	8	44	78
10	2 303	545	339	207	946	181	707	58	664	141	512	11	55	92
11	2 364	552	351	201	842	162	643	37	656	148	493	15	179	134
12 //	2 393	556	356	200	693	145	524	25	583	159	409	15	412	149
///	2 368	550	350	200	718	165	527	26	541	156	368	16	404	154
IV	2 407	554	347	207	790	179	590	22	567	202	331	33	344	152
13 /	2 412	565	357	208	798	182	596	20	602	205	365	32	304	143
//	2 359	568	361	208	782	180	581	21	595	207	355	33	291	123
///	2 357	569	362	207	836	220	591	24	552	211	309	33	281	120
IV P	2 352	577	370	207	902	242	629	31	543	211	299	34	229	100
14 /	2 418	591	378	213	929	249	643	36	546	210	301	35	252	101
//	2 491	603	386	217	995	275	667	53	548	210	300	37	237	109
///	2 537	623	395	228	988	275	657	56	563	211	315	37	244	120
IV P	2 536	619	401	218	1 011	273	674	64	558	211	310	37	226	123
15 /	2 704	629	404	225	1 115	330	719	66	564	207	319	38	250	145
//	2 640	630	409	220	1 076	320	692	64	552	206	306	40	268	113
///	2 635	636	415	221	1 051	287	694	69	556	204	313	39	275	118
IV P	2 633	643	422	221	1 050	287	690	73	528	200	291	37	301	112
16 /	2 660	652	429	223	1 024	267	687	70	544	200	304	40	315	124
//	2 699	660	433	227	1 015	255	689	71	532	197	295	41	359	133

Véanse notas al final del Capítulo.

17. BALANZA DE PAGOS Y POSICIÓN DE INVERSIÓN INTERNACIONAL
B) Posición de inversión internacional

17.28 Pasivos
Inversión de cartera
Detalle por sector institucional

Saldos a fin de periodo

Millones de euros

	Participaciones de capital y en fondos de inversión				Títulos de deuda a largo plazo					Títulos de deuda a corto plazo				
	Total	IFM	Otros sectores residentes	del cual:	Total	AAPP	IFM	Otros sectores residentes	del cual:	Total	AAPP	IFM	Otros sectores residentes	del cual:
	1=2+3	2	3	4	5=6+8	6	7	8	9	10=11+13	11	12	13	14
08	170 143	53 649	116 494	...	749 779	198 366	249 209	302 204	...	38 033	12 480	12 224	13 329	...
09	222 619	94 638	127 981	...	767 989	229 085	260 304	278 601	...	77 441	44 479	14 903	18 059	...
10	181 031	63 211	117 820	...	706 725	220 357	237 915	248 454	...	58 468	36 629	9 910	11 929	...
11	162 281	50 622	111 659	...	642 899	211 116	212 924	218 859	...	37 128	28 534	3 494	5 100	...
12 /	144 874	43 725	101 149	...	523 639	175 453	163 477	184 709	...	24 550	16 369	2 699	5 481	...
///	164 681	51 806	112 876	...	526 657	187 552	154 841	184 264	...	26 450	20 397	1 899	4 154	...
IV	178 972	58 409	120 563	...	589 575	225 299	159 325	204 952	...	21 874	14 010	1 800	6 064	...
13 /	181 506	55 286	126 220	4 108	596 122	238 758	161 399	195 965	188 356	20 251	12 031	1 532	6 687	6 354
//	179 703	51 419	128 284	4 223	580 700	236 392	154 912	189 397	180 412	21 260	12 866	1 442	6 951	6 488
///	220 217	71 738	148 479	4 796	591 196	257 837	148 026	185 332	176 209	24 179	15 834	1 484	6 861	6 420
IV	P 242 175	80 286	161 890	6 230	629 178	296 268	149 042	183 868	173 247	31 082	25 903	1 687	3 492	2 936
14 /	P 249 317	88 302	161 015	6 346	643 246	312 033	148 480	182 733	171 288	36 201	29 618	1 957	4 625	3 462
//	P 274 732	98 461	176 271	6 603	666 817	328 601	149 774	188 442	176 993	53 096	45 952	2 378	4 767	3 558
///	P 274 787	101 320	173 466	7 175	656 806	321 331	149 519	185 957	172 897	56 177	48 197	2 912	5 068	3 834
IV	P 273 028	94 302	178 726	7 205	674 227	342 216	148 968	183 043	170 474	63 793	54 650	3 808	5 335	4 207
15 /	P 330 407	110 868	219 540	8 629	718 673	391 057	149 056	178 559	162 807	66 023	52 837	4 781	8 405	7 390
//	P 320 395	104 925	215 470	9 521	691 871	382 442	143 654	165 774	149 963	63 561	55 092	3 746	4 723	3 886
///	P 287 010	83 726	203 284	10 338	694 409	390 114	143 112	161 184	145 201	69 416	58 113	5 247	6 056	5 283
IV	P 286 845	78 476	208 369	10 903	689 999	392 999	141 828	155 172	138 749	72 700	59 764	5 839	7 098	6 420
16 /	P 266 812	66 085	200 727	10 219	687 051	404 494	133 881	148 676	131 683	70 089	55 191	6 511	8 386	7 729
//	P 254 947	56 251	198 695	9 965	688 693	407 950	129 838	150 905	132 859	71 174	55 498	7 711	7 965	7 513

17. BALANZA DE PAGOS Y POSICIÓN DE INVERSIÓN INTERNACIONAL
B) Posición de inversión internacional

17.29 Pasivos
Otra inversión
Detalle por sector institucional

Saldos a fin de periodo

Millones de euros

	Préstamos				Depósitos			Otros pasivos	
	Total	AAPP	Otros sectores residentes	del cual:	Total	Banco de España	IFM	Total	del cual:
	1=2+3	2	3	4	5=6+7	6	7	8	9
08	125 808	28 443	97 365	...	547 236	42 358	504 878	8 345	4 984
09	127 504	33 900	93 604	...	549 066	41 400	507 666	11 181	4 953
10	140 667	42 157	98 511	...	562 985	51 323	511 662	14 742	8 659
11	148 348	46 243	102 105	...	668 647	175 360	493 287	18 097	11 174
12 /	159 066	49 825	109 240	...	817 620	408 695	408 926	18 575	12 047
///	156 441	49 820	106 622	...	768 869	400 455	368 414	19 633	12 706
IV	202 444	92 775	109 669	...	671 331	340 349	330 982	36 745	30 264
13 /	205 271	94 821	110 450	12 398	665 710	300 275	365 435	34 968	29 532
//	206 570	97 650	108 920	12 141	642 564	287 504	355 060	36 645	30 550
///	210 567	99 493	111 074	12 133	586 145	277 387	308 758	35 934	30 054
IV	P 210 870	99 347	111 522	12 159	524 697	226 041	298 656	37 074	31 228
14 /	P 210 191	99 412	110 779	12 840	549 253	248 396	300 857	38 101	32 205
//	P 209 929	100 728	109 200	11 392	533 713	233 385	300 328	40 498	33 137
///	P 211 360	100 758	110 602	13 296	555 632	240 356	315 276	39 966	33 136
IV	P 211 278	104 765	106 513	13 124	532 251	222 414	309 837	39 936	33 683
15 /	P 206 573	100 715	105 858	13 582	565 703	246 560	319 144	42 055	36 454
//	P 206 176	100 956	105 221	13 629	571 283	264 862	306 422	43 391	36 737
///	P 203 798	97 831	105 967	15 111	584 525	271 257	313 269	42 122	36 567
IV	P 199 688	95 600	104 089	14 765	587 820	296 913	290 907	40 967	35 966
16 /	P 200 268	95 355	104 913	14 098	616 066	311 998	304 068	43 300	37 975
//	P 196 923	94 586	102 337	13 327	650 379	355 858	294 521	44 497	39 318

17. BALANZA DE PAGOS Y POSICIÓN DE INVERSIÓN INTERNACIONAL
C) Reservas Internacionales y liquidez en moneda extranjera

17.25 Reservas internacionales y liquidez en moneda extranjera

Saldos a fin de periodo

Millones de euros

	Activos de reserva y otros activos en moneda extranjera Valores de mercado					Drenajes netos de liquidez en moneda extranjera (a) (operaciones con vencimiento residual de hasta un año) Valores nominales						
	Total	Banco de España			Tesoro Público	Total	Banco de España			Tesoro Público		
		Total	Activos de reserva (b)	Otros activos en moneda extranjera	Activos en moneda extranjera		Total	Pre-determinados	Contingentes	Total	Pre-determinados	Contingentes
1=2+5	2=3+4	3	4	5	6=7+10	7=8+9	8	9	10=11+12	11	12	
11	40 536	40 536	36 402	4 134	-	-4 611	-4 253	-4 253	-	-358	-	-358
12	41 053	41 053	38 347	2 706	-	-304	-304	-304	-	-	-	-
13	35 851	35 851	33 587	2 265	-	-13	-1	-1	-	-13	-13	-
14	44 316	44 316	41 469	2 847	-	-123	-47	-47	-	-76	-76	-
15												
Feb	50 600	50 600	47 377	3 222	-	-417	-391	-391	-	-26	-26	-
Mar	54 710	54 710	51 349	3 361	-	-15	-1	-1	-	-14	-14	-
Abr	52 570	52 570	49 362	3 208	-	-15	-1	-1	-	-14	-14	-
May	53 649	53 649	50 302	3 346	-	-11	3	3	-	-15	-15	-
Jun	52 404	52 404	49 172	3 233	-	-16	-1	-1	-	-15	-15	-
Jul	52 627	52 627	49 309	3 318	-	-16	-1	-1	-	-15	-15	-
Ago	52 042	52 042	48 840	3 202	-	-15	-1	-1	-	-14	-14	-
Sep	52 172	52 172	48 971	3 201	-	-15	-1	-1	-	-14	-14	-
Oct	53 091	53 091	49 830	3 261	-	-14	0	0	-	-15	-15	-
Nov	54 428	54 428	51 007	3 421	-	-16	-1	-1	-	-15	-15	-
Dic	53 409	53 409	49 573	3 837	-	-566	-552	-552	-	-14	-14	-
16												
Ene	53 543	53 543	50 225	3 318	-	-14	-1	-1	-	-14	-14	-
Feb	54 796	54 796	51 548	3 248	-	-14	-1	-1	-	-13	-13	-
Mar	50 668	50 668	49 422	3 101	-	-13	0	0	-	-13	-13	-
Abr	53 940	53 940	49 825	4 115	-	-1 067	-1 053	-1 053	-	-13	-13	-
May	54 901	54 901	51 020	3 882	-	-438	-425	-425	-	-14	-14	-
Jun	58 273	58 273	54 496	3 778	-	-518	-475	-475	-	-42	-42	-
Jul	59 746	59 746	56 126	3 620	-	-264	-251	-251	-	-12	-12	-
Ago	61 207	61 207	57 413	3 794	-	-442	-430	-430	-	-12	-12	-

Véanse notas al final del capítulo

17. BALANZA DE PAGOS Y POSICIÓN DE INVERSIÓN INTERNACIONAL
C) Reservas internacionales y liquidez en moneda extranjera

17.26 Reservas internacionales

Saldos a fin de periodo

	Activos de reserva									Pro memoria								
	Millones de euros									Millones de DEG								
	Total	Divisas convertibles			Posición de reserva en el FMI	DEG	Oro monetario	Otros activos de reserva	Oro monetario en millones de onzas troy	Posición de reserva en el FMI				Tenencias de DEG			Otros activos frente al FMI	
		Total	Valores	Depósitos						Total	Tramo de reserva		Acuerdos para préstamos	Total	Asignados	Adquisiciones (+) Utilizaciones (-)		
1=	2=	3	4	5	6	7	8	9	10=	11=	12	13	14	15=	16	17	18	
2+5 a 8	3+4								11+14	12-13				16+17				
11	36 402	19 578	19 474	104	2 251	3 163	11 017	394	9,05	1 896	1 197	4 023	2 826	699	2 665	2 828	-163	332
12	38 347	20 984	20 848	136	2 412	3 132	11 418	401	9,05	2 069	1 267	4 023	2 757	802	2 687	2 828	-141	314
13	33 587	20 093	19 934	159	2 152	3 122	7 888	332	9,05	1 924	1 055	4 023	2 969	870	2 792	2 828	-36	286
14	41 469	27 076	26 581	495	1 888	3 233	8 943	328	9,05	1 584	780	4 023	3 243	803	2 711	2 828	-117	263
15																		
Abr	49 362	34 504	33 717	787	1 540	3 407	9 594	317	9,05	1 228	577	4 023	3 446	651	2 717	2 828	-111	253
May	50 302	35 188	34 308	880	1 542	3 447	9 802	323	9,05	1 217	566	4 023	3 457	651	2 719	2 828	-108	251
Jun	49 172	34 437	33 487	950	1 517	3 432	9 481	305	9,05	1 206	566	4 023	3 457	640	2 730	2 828	-98	241
Jul	49 309	35 202	34 099	1 102	1 361	3 473	8 965	309	9,05	1 070	454	4 023	3 570	616	2 731	2 828	-97	240
Ago	48 840	34 563	33 571	991	1 415	3 421	9 149	292	9,05	1 131	478	4 023	3 546	653	2 733	2 828	-95	237
Sep	48 971	34 751	33 484	1 267	1 425	3 431	9 075	289	9,05	1 138	478	4 023	3 546	660	2 740	2 828	-88	231
Oct	49 830	35 285	34 187	1 098	1 420	3 473	9 355	297	9,05	1 120	478	4 023	3 546	642	2 739	2 828	-88	230
Nov	51 007	36 603	35 260	1 343	1 452	3 556	9 088	308	9,05	1 120	478	4 023	3 546	642	2 742	2 828	-86	228
Dic	49 573	35 560	33 763	1 797	1 425	3 507	8 811	269	9,05	1 120	478	4 023	3 546	642	2 755	2 828	-72	215
16																		
Ene	50 225	35 746	33 981	1 765	1 422	3 484	9 286	287	9,05	1 124	478	4 023	3 546	647	2 756	2 828	-72	214
Feb	51 548	36 191	34 262	1 929	1 372	3 502	10 264	219	9,05	1 082	468	9 536	9 067	613	2 760	2 828	-67	210
Mar	49 422	34 643	32 852	1 791	1 339	3 424	9 815	200	9,05	1 082	468	9 536	9 067	613	2 767	2 828	-61	203
Abr	49 825	34 687	32 800	1 887	1 344	3 439	10 170	185	9,05	1 082	468	9 536	9 067	613	2 767	2 828	-61	203
May	51 020	36 135	34 232	1 903	1 360	3 483	9 823	218	9,05	1 082	468	9 536	9 067	613	2 769	2 828	-58	201
Jun	54 496	38 776	36 745	2 031	1 344	3 498	10 750	127	9,05	1 069	468	9 536	9 067	601	2 781	2 828	-47	188
Jul	56 126	40 259	38 217	2 043	1 340	3 489	10 884	154	9,05	1 069	468	9 536	9 067	601	2 783	2 828	-45	187
Ago	57 413	41 804	39 793	2 011	1 339	3 485	10 637	148	9,05	1 069	468	9 536	9 067	601	2 782	2 828	-45	182

Véanse notas al final del capítulo

17. BALANZA DE PAGOS Y POSICIÓN DE INVERSIÓN INTERNACIONAL
D) Deuda externa

17.30 Resumen

Saldos a fin de periodo

	miles de millones de euros				en % del PIB				
	Posición de inversión internacional. Pasivos	Deuda externa bruta	Posición de inversión internacional neta (A-P)	Deuda externa neta (P-A)	Posición de inversión internacional. Pasivos	Deuda externa bruta	Posición de inversión internacional neta (A-P)	Deuda externa neta (P-A)	
	1	2	3	4	5	6	7	8	
08		2 257	1 651	-896	872	202,2	148,0	-80,2	78,1
09		2 363	1 735	-1 009	962	219,0	160,7	-93,5	89,2
10		2 303	1 690	-957	1 007	213,0	156,4	-88,6	93,2
11		2 364	1 716	-984	1 038	220,8	160,3	-91,9	97,0
12		2 407	1 728	-935	995	231,5	166,2	-89,9	95,7
12 /		2 393	1 743	-957	1 024	226,8	165,2	-90,7	97,0
///		2 368	1 698	-972	1 020	225,6	161,8	-92,7	97,2
IV		2 407	1 728	-935	995	231,5	166,2	-89,9	95,7
13 /		2 412	1 730	-931	1 001	233,5	167,5	-90,1	96,9
//		2 359	1 695	-929	988	229,3	164,7	-90,3	96,0
///		2 357	1 654	-954	979	229,8	161,3	-93,0	95,4
IV	P	2 352	1 639	-968	967	229,3	159,8	-94,3	94,3
14 /	P	2 418	1 689	-994	984	235,5	164,6	-96,8	95,9
//	P	2 491	1 720	-1 015	986	242,2	167,3	-98,7	95,9
///	P	2 537	1 747	-1 008	1 002	245,9	169,3	-97,8	97,1
IV	P	2 536	1 739	-1 011	1 006	244,6	167,7	-97,5	97,0
15 /	P	2 704	1 824	-1 030	1 024	258,8	174,6	-98,6	98,0
//	P	2 640	1 797	-991	1 006	250,3	170,4	-94,0	95,4
///	P	2 635	1 815	-989	1 007	247,4	170,5	-92,9	94,5
IV	P	2 633	1 812	-967	1 001	244,8	168,5	-89,9	93,1
16 /	P	2 660	1 839	-990	1 020	245,4	169,7	-91,4	94,1
//	P	2 699	1 878	-970	1 026	246,4	171,4	-88,5	93,6

POSICIÓN DE INVERSIÓN INTERNACIONAL. TOTAL PASIVOS Y DEUDA EXTERNA BRUTA

POSICIÓN DE INVERSIÓN INTERNACIONAL NETA Y DEUDA EXTERNA NETA

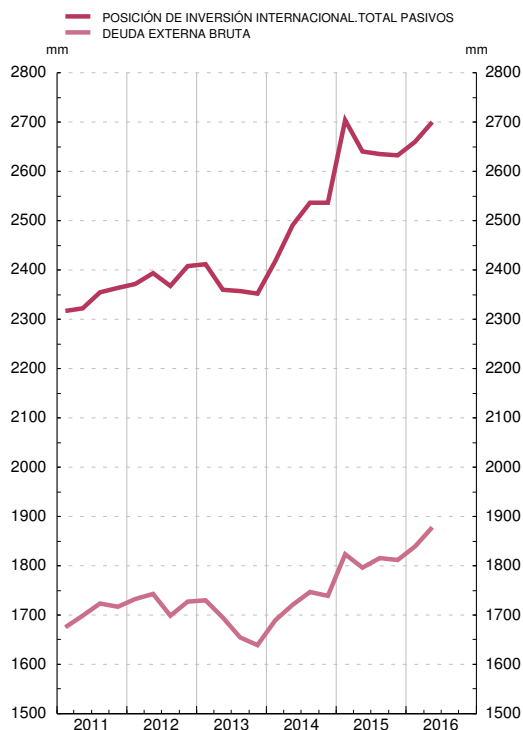

17. BALANZA DE PAGOS Y POSICIÓN DE INVERSIÓN INTERNACIONAL
B) Posición de inversión internacional

17.31 Deuda externa bruta
Detalle por sector institucional e instrumento financiero

Saldos a fin de periodo

Millones de euros

	Total deuda externa	Administraciones Públicas					Otras instituciones financieras monetarias					
		Total	Corto plazo		Largo plazo		Total	Corto plazo			Largo plazo	
			Títulos de deuda corto plazo (a)	Préstamos, créditos comerciales y otros pasivos (b)	Títulos de deuda largo plazo (a)	Préstamos, créditos comerciales y otros pasivos (b)		Títulos de deuda corto plazo (a)	Depósitos	Préstamos, créditos comerciales y otros pasivos (b)	Títulos de deuda largo plazo (a)	Depósitos
1	2	3	4	5	6	7	8	9	10	11	12	
13 //	1 694 678	347 064	12 866	261	236 392	97 546	514 098	1 442	248 180	2 684	154 912	106 880
///	1 654 385	373 309	15 834	1 150	257 837	98 487	460 790	1 484	226 220	2 522	148 026	82 538
IV	P 1 639 397	421 963	25 903	344	296 268	99 448	451 623	1 687	215 446	2 239	149 042	83 210
14 /	P 1 689 265	441 192	29 618	31	312 033	99 510	453 892	1 957	218 904	2 599	148 480	81 953
//	P 1 720 245	475 404	45 952	466	328 601	100 386	456 516	2 378	218 564	4 037	149 774	81 764
///	P 1 746 713	470 394	48 197	1 497	321 331	99 369	471 099	2 912	235 116	3 391	149 519	80 160
IV	P 1 738 969	501 785	54 650	4 385	342 216	100 534	465 340	3 808	246 988	2 727	148 968	62 850
15 /	P 1 823 804	544 696	52 837	3 712	391 057	97 089	474 868	4 781	257 777	1 887	149 056	61 366
//	P 1 796 678	538 568	55 092	4 357	382 442	96 678	456 842	3 746	245 918	3 021	143 654	60 503
///	P 1 815 420	546 128	58 113	3 969	390 114	93 932	463 572	5 247	253 540	1 945	143 112	59 729
IV	P 1 812 194	548 425	59 764	2 841	392 999	92 821	439 913	5 839	230 506	1 340	141 828	60 401
16 /	P 1 839 369	555 094	55 191	1 986	404 494	93 423	446 232	6 511	242 513	1 772	133 881	61 555
//	P 1 878 489	558 079	55 498	1 471	407 950	93 159	433 647	7 711	234 986	1 577	129 838	59 534

17. BALANZA DE PAGOS Y POSICIÓN DE INVERSIÓN INTERNACIONAL
B) Posición de inversión internacional

17.31 Deuda externa bruta (Cont.)
Detalle por sector institucional e instrumento financiero

Saldos a fin de periodo

Millones de euros

	Banco de España			Otros sectores residentes				Inversión Directa				
	Total (c)	Corto plazo	Largo plazo	Total	Corto plazo		Largo plazo		Total	Pasivos con:		
		Depósitos	Derechos especiales de giro (asignados)		Títulos de deuda corto plazo (a)	Préstamos, créditos comerciales y otros pasivos (b)	Títulos de deuda largo plazo (a)	Préstamos, créditos comerciales y otros pasivos (b)		Inversores directos	Empresas de inversión directa	Empresas del grupo
13	14	15	16	17	18	19	20	21	22	23	24	
13 //	290 758	287 504	3 253	335 088	6 951	31 888	189 397	106 853	207 670	46 152	42 146	119 372
///	280 600	277 387	3 213	332 552	6 861	31 701	185 332	108 657	207 134	45 299	45 913	115 922
IV	P 229 203	226 041	3 162	329 304	3 492	32 312	183 868	109 632	207 304	44 795	45 189	117 320
14 /	P 251 565	248 396	3 169	329 744	4 625	33 343	182 733	109 042	212 872	45 046	50 326	117 500
//	P 236 586	233 385	3 201	334 675	4 767	32 940	188 442	108 526	217 063	45 155	52 175	119 733
///	P 243 686	240 356	3 331	333 877	5 068	34 745	185 957	108 107	227 658	46 780	55 184	125 694
IV	P 225 786	222 414	3 372	328 003	5 335	34 107	183 043	105 519	218 055	48 071	50 160	119 824
15 /	P 250 187	246 560	3 628	328 926	8 405	37 130	178 559	104 831	225 128	50 165	54 841	120 123
//	P 268 417	264 862	3 555	312 357	4 723	36 817	165 774	105 043	220 493	50 072	52 604	117 817
///	P 274 797	271 257	3 541	309 677	6 056	38 278	161 184	104 159	221 245	51 767	53 496	115 982
IV	P 300 512	296 913	3 599	302 230	7 098	37 122	155 172	102 839	221 114	52 700	52 835	115 579
16 /	P 315 498	311 998	3 499	299 858	8 386	38 755	148 676	104 042	222 687	52 125	64 878	105 684
//	P 359 415	355 858	3 557	300 434	7 965	39 370	150 905	102 194	226 914	51 836	65 931	109 148

FUENTE: BE.

a. Véase la nota b al cuadro 17.09 del Boletín Estadístico.

b. Véase la nota b al cuadro 17.11 del Boletín Estadístico.

c. Véase la nota a al cuadro 17.21 del Boletín Estadístico.

17. BALANZA DE PAGOS Y POSICIÓN DE INVERSIÓN INTERNACIONAL
E) Inversión directa según principio direccional

17.40 Inversión directa. Posiciones
Detalle por sector institucional

Saldos a fin de periodo *Millones de euros*

		Inversión directa de España en el exterior			Inversión directa del exterior en España		
		Otras instituciones financieras monetarias	Otros sectores residentes		Otras instituciones financieras monetarias	Otros sectores residentes	
			Total	del cual:		Total	del cual:
				IFNM			IFNM
1	2	3	4	5	6		
13	II	93 141	324 362	59 184	12 576	445 019	44 644
	III	91 289	325 295	60 857	13 151	440 488	45 093
	IV	88 732	320 348	61 127	12 390	452 042	45 987
	P						
14	I	91 102	319 679	59 993	13 287	457 398	46 235
	II	92 329	322 766	62 371	13 296	465 859	47 494
	III	93 710	335 793	67 239	13 835	479 499	46 709
	IV	96 672	337 219	64 907	14 163	484 720	51 646
	P						
15	I	105 720	349 961	62 437	13 118	483 286	51 465
	II	103 442	353 879	62 954	12 249	484 111	51 044
	III	96 631	339 065	58 499	12 073	488 177	49 570
	IV	100 380	349 981	61 504	12 354	490 310	48 162
	P						
16	I	102 614	349 608	59 928	12 668	497 393	48 418
	II	103 344	358 969	60 776	12 989	497 697	48 744

Véanse notas al final del Capítulo.

17. BALANZA DE PAGOS Y POSICIÓN DE INVERSIÓN INTERNACIONAL
E) Inversión directa según principio direccional

17.41 Inversión directa. Transacciones
Detalle por sector institucional

Transacciones *Millones de euros*

		Inversión directa de España en el exterior			Inversión directa del exterior en España		
		Otras instituciones financieras monetarias	Otros sectores residentes		Otras instituciones financieras monetarias	Otros sectores residentes	
			Total	del cual:		Total	del cual:
				IFNM			IFNM
1	2	3	4	5	6		
13		-203	9 859	2 709	1 360	26 835	2 423
14	P	9 093	18 287	595	2 078	17 258	-1 606
15	P	11 927	28 188	4 512	-303	11 042	-455
13	Q2	322	269	101	271	4 022	-360
	Q3	-584	1 807	960	803	592	219
	Q4	299	5 837	861	163	13 704	1 723
14	Q1	3 728	2 018	583	1 316	1 143	-626
	Q2	818	2 365	896	334	5 789	735
	Q3	-1 054	4 024	106	161	10 523	-1 546
	Q4	5 601	9 880	-990	267	-197	-169
15	Q1	1 562	3 608	1 007	-786	2 351	1 316
	Q2	4 699	12 932	1 425	98	2 000	16
	Q3	3 254	5 377	770	-146	2 372	-1 965
	Q4	2 412	6 271	1 310	531	4 319	178
16	Q1	3 675	10 482	1 372	93	7 313	552
	Q2	517	3 313	1 553	86	748	287

Véanse notas al final del Capítulo.

NOTAS A LOS CUADROS DEL CAPÍTULO 17

Cuadro 17.1

- La renta primaria incluye las rentas del trabajo, de la inversión y los impuestos sobre la producción y la importación y las subvenciones. La secundaria incluye transferencias personales, impuestos corrientes, cotizaciones y prestaciones sociales, transferencias relacionadas con las operaciones de seguros, la cooperación internacional corriente y otras diversas.
- Tanto la variación de activos como la variación de pasivos deben entenderse netas de sus correspondientes amortizaciones.

Cuadro 17.2

- La inversión directa comprende todos los flujos financieros entre empresas de un mismo grupo.
- La inversión de cartera incluye transacciones en valores negociables no incluidas en la inversión directa o activos de reserva.
- La otra inversión incluye, principalmente, préstamos, depósitos, operaciones simultáneas y con pacto de recompra, créditos comerciales y otras cuentas a cobrar y pagar.
- Los derivados financieros incluyen cualquier instrumento financiero vinculado a otro instrumento financiero, indicador, o mercancías específicos, a través del cual pueden negociarse riesgos financieros específicos.
- Las reservas incluyen activos exteriores disponibles de inmediato para el BE y bajo su control a fin de satisfacer las necesidades de financiación de la balanza de pagos.
- La posición neta frente al Eurosistema recoge el neto de activos y pasivos del BE frente al conjunto formado por el Banco Central Europeo y los bancos centrales de los otros países de la UEM.
- Otros del BE: incluye derivados, inversión de cartera y otra inversión del BE exceptuando la posición neta frente al Eurosistema.

Cuadro 17.3

- Véase la nota a del cuadro 17.1.
- Datos considerados para la estimación de la Balanza de Pagos. Datos definitivos hasta dos años antes del año correspondiente a la última observación y datos provisionales a partir de esa fecha.
- Flujos de España con la Unión Europea incluidos en la renta primaria (impuestos sobre la producción y la importación y subvenciones), en la secundaria y en la cuenta de capital.

Cuadro 17.4b

UE-28: Alemania, Austria, Bélgica, Bulgaria, Chipre, Croacia, Dinamarca, Eslovaquia, Eslovenia, Estonia, Finlandia, Francia, Grecia, Países Bajos, Hungría, Irlanda, Italia, Letonia, Lituania, Luxemburgo, Malta, Polonia, Portugal, Reino Unido, República Checa, Rumania y Suecia.

Zona del euro: Alemania, Austria, Bélgica, Chipre, Eslovaquia, Eslovenia, Estonia, Finlandia, Francia, Grecia, Italia, Irlanda, Letonia, Lituania, Luxemburgo, Malta, Países Bajos y Portugal.

OCDE: Francia, Bélgica, Países Bajos, Alemania, Italia, Reino Unido, Irlanda, Dinamarca, Grecia, Portugal, Luxemburgo, Islandia, Noruega, Suecia, Finlandia, Suiza, Austria, Turquía, Estados Unidos de América, Canadá, Japón, Australia, Nueva Zelanda, México, República Checa, Hungría, Polonia, Eslovaquia, Chile, Israel, Eslovenia, Estonia y Corea del Sur.

OPEP: Emiratos Árabes Unidos, Angola, Argelia, Ecuador, Iraq, Irán, Kuwait, Libia, Nigeria, Qatar, Arabia Saudita, Venezuela.

NICs: Hong Kong, Corea del Sur, Singapur y Taiwán.

ASEAN: Malasia, Indonesia, Brunéi, Vietnam, Camboya, Laos, Myanmar, Singapur, Tailandia y Filipinas.

Cuadro 17.5

- Las otras rentas primarias incluyen los impuestos sobre la producción y la importación y las subvenciones.
- Las rentas de la inversión incluyen la rentabilidad de acciones y participaciones en el capital (dividendos, rentas retiradas de cuasisociedades, y beneficios reinvertidos) y de la deuda (intereses).

Cuadro 17.6

- Véase la nota a del cuadro 17.1.

Cuadro 17.7.

Nota: Véanse las notas al cuadro 17.2.

- La sexta edición del Manual de Balanza de Pagos y de Posición de Inversión Internacional, establece que las asignaciones de DEG supondrán, además de incrementos de los activos de reserva, un incremento de los pasivos a largo plazo del país receptor. Por tanto, de acuerdo con este manual, las asignaciones de DEG, se registran en los activos de reserva y, además, en los pasivos de otra inversión, con lo que la PII neta del país no se ve afectada. Además, tanto la variación de activos de reserva como la de pasivos de otra inversión se registran como transacciones en la BP.

Cuadro 17.8

Nota: Véanse las notas al cuadro 17.2.

Cuadro 17.9

- La inversión de cartera incluye transacciones relacionadas con los títulos de deuda o valores participativos, a excepción de los incluidos en la inversión directa o activos de reserva.
- Los títulos de deuda se clasifican como de corto plazo (menos de un año) y de largo plazo (un año o más). Las letras con un vencimiento inicial de más de un año pasan a clasificarse títulos de deuda a largo plazo.

Cuadro 17.10

- Véase la nota a del cuadro 17.2 y 17.9.
- Véase la nota b del cuadro 17.2.
- Véase la nota a del cuadro 17.9.

Cuadro 17.11

- a. Se incluyen dentro de los otros activos y pasivos financieros otras acciones y participaciones en el capital que no adoptan la forma de valores y no se incluyen en la inversión de cartera (este es el caso de algunas participaciones en organizaciones internacionales), créditos y anticipos comerciales, otras cuentas pendientes de cobro/pago, los seguros, planes de pensiones y sistemas de garantías normalizadas y las asignaciones de derechos especiales de giro (Véase nota al cuadro 17.7).
- b. La rúbrica de préstamos, créditos comerciales y otros pasivos del cuadro 7.9 de los indicadores económicos recoge fundamentalmente préstamos, créditos y anticipos comerciales concedidos por no residentes, otras cuentas pendientes de cobro y pago y los seguros, planes de pensiones y sistemas de garantías normalizadas.

Cuadro 17.15

- a. Véase nota al cuadro 17.11.

Cuadro 17.21

- a. La sexta edición del Manual de Balanza de Pagos y de Posición de Inversión Internacional, establece, por el contrario a la anterior edición del manual, que las asignaciones de DEG supondrán, además de incrementos de los activos de reserva, un incremento de los pasivos a largo plazo del país receptor. Por tanto, de acuerdo con este manual, las asignaciones de DEG, deberán registrarse en los activos de reserva y, además, en los pasivos de otra inversión, con lo que la PII neta del país no se ve afectada.

Cuadro 17.22

- a. Véase nota al cuadro 17.11.

Cuadro 17.24

- a. Véase nota al cuadro 17.11.

Cuadro 17.25

- a. Un signo negativo (positivo) indica una disminución (aumento) de la liquidez.
- b. Este importe coincide con el de la columna 1 del cuadro 17.26.

Cuadro 17.26

Nota: A partir de enero de 1999 no se consideran activos de reserva los denominados en euros ni los denominados en monedas distintas del euro frente a los residentes en países de la zona del euro, (estas rúbricas figuran en los cuadros 7A, 7.5 y 7.11). Hasta diciembre de 1998, los datos en pesetas se han convertido a euros con el tipo irrevocable. Desde enero de 1999, todos los activos de reserva se valoran a precios de mercado.

Los datos de activos de reserva están elaborados de acuerdo con las nuevas normas metodológicas publicadas por el FMI en el documento 'International Reserves and Foreign Currency Liquidity Guidelines for a Data Template', 2013, (<https://www.imf.org/external/np/sta/ir/IRProcessWeb/pdf/guide2013.pdf>). El principal cambio respecto a la anterior guía es la reclasificación de los préstamos a corto a fondos gestionados por el FMI, antes estaban incluidos en depósitos, y ahora figuran en otros activos de reserva. Las series se han revisado para evitar en la medida de lo posible rupturas metodológicas.

Las principales rúbricas de los activos de reserva se actualizan en la primera semana de cada mes, con referencia a fin del mes anterior y se difunden en el indicador económico 7.8.

Cuadro 17.27

- a. Véase nota al cuadro 17.11.

Cuadro 17.29

- a. Véase nota al cuadro 17.11.

Cuadro 17.31

- a. Véase la nota b del cuadro 17.9.
- b. Véase la nota b del cuadro 17.11.
- c. Véase la nota a del cuadro 17.21.

Cuadro 17.40

Sobre la presentación de la inversión directa según el principio direccional véase el epígrafe 4.2.1 de las notas metodológicas (http://www.bde.es/f/webbde/INF/MenuVertical/Estadisticas/OtrasEstadisticas/Sector_exterior/Nota_metodologica.pdf)

Cuadro 17.41

Sobre la presentación de la inversión directa según el principio direccional véase el epígrafe 4.2.1 de las notas metodológicas (http://www.bde.es/f/webbde/INF/MenuVertical/Estadisticas/OtrasEstadisticas/Sector_exterior/Nota_metodologica.pdf)

CAPÍTULO 18 ESTADÍSTICAS DE ADUANAS

18. ESTADÍSTICAS DE ADUANAS

18.1 Importaciones/introducciones y exportaciones/expediciones

Ministerio de Hacienda y Administraciones Públicas

Millones de euros

	Importaciones / introducciones			Exportaciones / expediciones			Saldo		
	Total 1=2+3	Energéticas 2	No energéticas 3	Total 4=5+6	Energéticas 5	No energéticas 6	Total 7=4-1	Energéticas 8=5-2	No energéticas 9=6-3
09	206 116	34 356	171 761	159 890	6 940	152 950	-46 227	-27 416	-18 811
10	240 056	44 565	195 491	186 780	9 188	177 592	-53 276	-35 377	-17 898
11	263 141	56 835	206 306	215 230	12 919	202 311	-47 910	-43 916	-3 995
12	257 946	62 670	195 275	226 115	16 577	209 537	-31 831	-46 093	14 262
13	252 347	57 657	194 690	235 814	15 718	220 096	-16 533	-41 939	25 406
14	265 557	54 731	210 825	240 582	16 158	224 424	-24 975	-38 573	13 598
15	P 274 415	38 912	235 503	250 241	11 495	238 746	-24 174	-27 417	3 243
15 Abr	P 23 171	3 596	19 575	20 918	1 105	19 813	-2 253	-2 490	237
May	P 22 683	3 420	19 262	21 025	1 008	20 017	-1 657	-2 412	755
Jun	P 24 253	3 753	20 499	22 207	1 210	20 996	-2 046	-2 543	497
Jul	P 24 904	3 618	21 286	23 508	1 191	22 316	-1 396	-2 426	1 030
Ago	P 19 401	3 518	15 883	16 206	990	15 217	-3 195	-2 529	-666
Sep	P 23 995	2 950	21 045	21 424	961	20 463	-2 571	-1 989	-582
Oct	P 24 058	3 070	20 987	22 169	937	21 232	-1 888	-2 133	245
Nov	P 23 505	2 853	20 652	21 655	956	20 700	-1 850	-1 897	47
Dic	P 21 949	2 611	19 339	20 155	819	19 336	-1 794	-1 792	-2
16 Ene	P 20 654	2 254	18 400	18 267	531	17 737	-2 387	-1 723	-664
Feb	P 22 152	1 974	20 178	20 391	484	19 907	-1 761	-1 490	-271
Mar	P 23 239	2 305	20 934	22 443	700	21 743	-796	-1 605	809
Abr	P 22 882	2 359	20 523	22 245	671	21 574	-637	-1 688	1 051
May	P 22 955	2 277	20 678	22 014	657	21 357	-941	-1 621	680
Jun	P 24 038	2 530	21 508	22 681	852	21 829	-1 357	-1 678	321
Jul	P 21 924	2 597	19 327	21 366	729	20 638	-558	-1 868	1 310

18. ESTADÍSTICAS DE ADUANAS

A) Importaciones/introducciones

18.2 Por productos

Ministerio de Hacienda y Administraciones Públicas

Millones de euros

	Productos energéticos				Productos no energéticos												
	Total 1=2+5	Total 2=3+4	Inter- medios 3	De consumo 4	Total 5=6+9+14	Bienes intermedios 6=7+8			Bienes de consumo 9=10+12					Bienes de capital 14			
						Total 6=7+8	Agrícolas 7	Indus- triales 8	Total 9=10+12	Alimen- ticios 10	No duraderos 11	Duraderos 12		Total 14	de los que		
												Total 12	del cual auto- móviles 13		Maqui- naria 15	Trans- porte 16	
09	206 116	34 356	34 278	77	171 761	93 907	4 716	89 191	61 249	14 590	26 974	19 685	9 264	16 605	12 299	1 253	
10	240 056	44 565	44 563	3	195 491	117 423	5 151	112 273	59 555	15 766	21 766	22 024	8 767	18 512	13 289	1 898	
11	263 141	56 835	56 813	21	206 306	127 784	6 441	121 343	61 005	16 567	22 544	21 893	9 878	17 517	12 637	1 976	
12	257 946	62 670	62 640	30	195 275	121 701	7 033	114 668	57 855	16 396	22 419	19 039	8 086	15 719	11 477	1 427	
13	252 347	57 657	57 615	42	194 690	120 670	6 093	114 576	57 728	16 772	22 466	18 490	8 614	16 292	11 796	1 582	
14	265 557	54 731	54 533	198	210 825	126 970	6 257	120 714	65 185	17 485	25 391	22 309	11 265	18 670	13 168	2 085	
15	P 274 415	38 912	38 663	250	235 503	139 211	6 605	132 606	73 852	18 760	28 315	26 778	14 644	22 440	15 319	3 106	
15 Abr	P 23 171	3 596	3 558	38	19 575	11 952	561	11 391	5 838	1 500	2 075	2 262	1 318	1 786	1 218	239	
May	P 22 683	3 420	3 408	13	19 262	11 785	469	11 316	5 753	1 527	1 961	2 265	1 221	1 725	1 168	230	
Jun	P 24 253	3 753	3 698	55	20 499	12 235	509	11 726	6 258	1 588	2 216	2 454	1 387	2 006	1 374	278	
Jul	P 24 904	3 618	3 612	6	21 286	12 849	514	12 335	6 485	1 608	2 638	2 239	1 208	1 952	1 338	288	
Ago	P 19 401	3 518	3 492	26	15 883	8 855	603	8 252	5 682	1 554	2 539	1 590	791	1 346	927	169	
Sep	P 23 995	2 950	2 945	5	21 045	12 404	583	11 821	6 620	1 619	2 725	2 277	1 243	2 020	1 358	324	
Oct	P 24 058	3 070	3 056	14	20 987	12 259	579	11 680	6 611	1 724	2 478	2 408	1 289	2 117	1 395	335	
Nov	P 23 505	2 853	2 840	13	20 652	11 927	626	11 301	6 602	1 711	2 288	2 603	1 423	2 123	1 428	321	
Dic	P 21 949	2 611	2 609	2	19 339	10 849	557	10 292	6 332	1 652	2 319	2 362	1 199	2 157	1 476	308	
16 Ene	P 20 654	2 254	2 234	20	18 400	10 704	546	10 158	6 036	1 459	2 427	2 150	1 165	1 660	1 149	210	
Feb	P 22 152	1 974	1 966	8	20 178	11 571	543	11 028	6 844	1 568	2 656	2 620	1 587	1 762	1 179	262	
Mar	P 23 239	2 305	2 289	16	20 934	12 033	645	11 388	6 921	1 652	2 659	2 610	1 561	1 980	1 332	291	
Abr	P 22 882	2 359	2 355	4	20 523	12 013	515	11 498	6 490	1 637	2 259	2 594	1 596	2 020	1 372	294	
May	P 22 955	2 277	2 250	28	20 678	12 284	592	11 692	6 428	1 683	2 267	2 478	1 400	1 965	1 344	266	
Jun	P 24 038	2 530	2 507	23	21 508	12 584	506	12 078	6 798	1 763	2 408	2 627	1 473	2 126	1 399	319	
Jul	P 21 924	2 597	2 578	19	19 327	11 210	435	10 775	6 177	1 642	2 484	2 050	1 078	1 940	1 281	301	

18. ESTADÍSTICAS DE ADUANAS
A) Importaciones/introducciones

18.3 Distribución geográfica

Ministerio de Hacienda y Administraciones Públicas

Millones de euros

	Total mundial	Unión Europea (UE 28)							OCDE				OPEP	Otros países americanos	China	Nuevos países industrializados
		Total	Zona del Euro			Resto de la UE 28			Total	Del cual:						
			Total	Del cual:			Total	Del cual:		EEUU	Japón					
				Alemania	Francia	Italia		Reino Unido								
1	2=3+7	3	4	5	6	7	8	9	10	11	12	13	14	15		
09	206 116	119 619	98 017	27 679	24 136	14 916	21 602	9 904	143 727	8 448	3 171	16 981	7 184	14 457	3 485	
10	240 056	131 310	105 798	28 175	26 038	16 965	25 512	10 944	158 761	9 650	3 470	23 096	10 507	18 916	3 733	
11	263 141	139 028	112 473	31 136	28 581	17 323	26 555	11 161	169 304	10 869	3 211	27 749	12 745	18 705	3 630	
12	257 946	131 031	105 903	27 989	27 352	16 142	25 128	10 465	161 428	9 878	2 955	31 922	13 922	17 808	3 181	
13	252 347	130 664	105 315	28 260	27 297	14 884	25 349	9 970	160 904	10 337	2 437	29 478	11 607	17 413	3 205	
14	265 557	142 407	114 354	32 354	29 275	15 824	28 054	11 223	172 801	10 384	2 634	28 343	9 683	19 938	3 277	
15	P 274 415	153 586	122 223	35 925	29 756	17 312	31 363	12 584	186 529	12 845	3 218	21 129	9 035	23 623	3 947	
15	Abr P	23 171	12 798	10 283	2 960	2 631	1 477	2 514	978	15 753	1 180	279	2 009	747	1 599	362
	May P	22 683	12 740	10 108	3 015	2 399	1 536	2 632	1 052	15 483	1 121	253	1 775	776	1 843	299
	Jun P	24 253	13 620	10 828	3 213	2 627	1 620	2 793	1 117	16 589	1 097	262	1 920	865	2 031	350
	Jul P	24 904	13 849	11 039	3 215	2 540	1 617	2 810	1 128	16 983	1 210	277	1 894	910	1 231	329
	Ago P	19 401	9 763	7 602	2 212	1 679	1 058	2 160	1 038	11 951	846	220	1 837	806	1 911	253
	Sep P	23 995	13 583	10 776	3 261	2 587	1 505	2 807	1 079	16 447	1 096	327	1 708	678	2 268	472
	Oct P	24 058	13 869	11 078	3 316	2 626	1 565	2 791	1 076	16 665	982	285	1 863	777	2 043	311
	Nov P	23 505	13 793	10 972	3 266	2 614	1 590	2 822	1 171	16 358	1 076	252	1 707	681	1 954	333
	Dic P	21 949	12 647	9 864	2 893	2 381	1 448	2 783	1 266	15 098	1 013	305	1 399	717	2 009	305
16	Ene P	20 654	11 309	9 145	2 724	2 379	1 225	2 164	744	13 943	1 048	286	1 440	562	2 059	303
	Feb P	22 152	12 829	10 180	3 118	2 530	1 416	2 649	1 002	15 559	1 149	260	1 188	553	2 024	330
	Mar P	23 239	13 454	10 779	3 202	2 694	1 508	2 676	992	16 318	1 105	316	1 230	660	1 851	319
	Abr P	22 882	13 525	10 851	3 274	2 663	1 572	2 674	965	16 339	1 001	320	1 213	631	1 676	336
	May P	22 955	13 537	10 801	3 155	2 620	1 615	2 736	972	16 236	937	319	1 216	644	1 918	351
	Jun P	24 038	13 907	11 215	3 300	2 736	1 658	2 691	982	16 984	1 338	296	1 438	821	2 053	345
	Jul P	21 924	12 433	9 982	2 763	2 430	1 591	2 450	874	15 132	888	296	1 349	743	1 964	364

18. ESTADÍSTICAS DE ADUANAS
B) Exportaciones/expediciones

18.4 Por productos

Ministerio de Hacienda y Administraciones Públicas

Millones de euros

	Total	Productos energéticos			Productos no energéticos												
		Total	Inter-medios	De consumo	Total	Bienes intermedios			Bienes de consumo				Bienes de capital				
						Total	Agrícolas	Indus-triales	Total	Alimen-ticios	No duraderos	Duraderos		Total	de los que		
												Total	del cual auto-móviles		Maqui-naria	Trans-porte	
1=2+5	2=3+4	3	4	5=6+9+14	6=7+8	7	8	9=10a12	10	11	12	13	14	15	16		
09	159 890	6 940	5 417	1 523	152 950	75 494	904	74 590	63 765	22 033	18 360	23 372	18 693	13 691	7 796	4 842	
10	186 780	9 188	7 340	1 848	177 592	98 614	1 061	97 553	63 186	24 052	14 503	24 632	19 597	15 792	8 817	5 944	
11	215 230	12 919	10 711	2 208	202 311	113 561	1 428	112 133	69 803	26 315	16 238	27 251	22 015	18 948	10 416	7 285	
12	226 115	16 577	13 903	2 674	209 537	119 477	1 506	117 972	71 473	28 881	17 686	24 907	19 679	18 587	11 108	6 244	
13	235 814	15 718	13 032	2 686	220 096	123 009	1 640	121 369	76 681	30 201	19 582	26 897	22 080	20 406	11 900	7 215	
14	240 582	16 158	13 709	2 449	224 424	122 159	2 449	224 424	80 871	31 175	21 003	28 692	23 925	21 395	12 027	7 882	
15	P 250 241	11 495	9 106	2 390	238 746	124 076	1 674	122 401	93 075	34 242	23 295	35 538	29 883	21 595	13 142	6 790	
15	Abr P	20 918	1 105	880	225	19 813	10 709	149	10 560	7 488	2 968	1 830	2 689	2 254	1 616	1 034	458
	May P	21 025	1 008	788	220	20 017	10 345	133	10 212	7 845	2 974	1 719	3 152	2 711	1 828	1 145	543
	Jun P	22 207	1 210	936	274	20 996	11 437	159	11 279	7 551	2 865	1 734	2 953	2 469	2 007	1 198	670
	Jul P	23 508	1 191	927	264	22 316	11 553	169	11 383	8 625	2 874	2 100	3 650	3 083	2 139	1 289	695
	Ago P	16 206	990	791	198	15 217	8 420	124	8 295	5 464	2 302	1 908	1 254	879	1 333	926	294
	Sep P	21 424	961	780	181	20 463	10 536	135	10 401	8 020	2 485	2 169	3 367	2 896	1 907	1 122	639
	Oct P	22 169	937	784	153	21 232	10 853	148	10 706	8 440	2 880	2 230	3 330	2 810	1 939	1 226	568
	Nov P	21 655	956	780	175	20 700	10 077	130	9 946	8 595	3 132	1 913	3 550	3 021	2 028	1 174	686
	Dic P	20 155	819	602	217	19 336	9 526	126	9 400	7 904	3 158	1 861	2 886	2 283	1 906	1 121	626
16	Ene P	18 267	531	430	100	17 737	8 911	110	8 801	7 401	2 791	1 878	2 732	2 339	1 425	841	474
	Feb P	20 391	484	324	160	19 907	10 006	140	9 865	8 148	3 007	2 005	3 137	2 675	1 753	956	646
	Mar P	22 443	700	504	196	21 743	10 714	139	10 575	9 046	3 263	2 225	3 558	3 071	1 982	1 054	774
	Abr P	22 245	671	477	194	21 574	10 740	143	10 597	8 797	3 149	2 057	3 591	3 097	2 037	1 141	755
	May P	22 014	657	465	192	21 357	10 512	131	10 381	8 713	3 352	1 880	3 480	2 968	2 133	1 184	805
	Jun P	22 681	852	631	221	21 829	11 045	145	10 901	8 508	3 040	1 781	3 687	3 145	2 276	1 309	822
	Jul P	21 366	729	566	163	20 638	10 519	168	10 351	8 066	2 798	1 979	3 289	2 743	2 053	1 178	736

18. ESTADÍSTICAS DE ADUANAS
C) Índices de valor unitario

18.7 Exportaciones/expediciones

Ministerio de Economía y Competitividad

Base 2005 = 100

	Total	Bienes de consumo			Bienes de capital	Bienes intermedios				
		Total	Alimenticio	No alimenticio		Total	Energéticos	No energéticos		
								Total	Industriales	Agrícolas
1	2	3	4	5	6	7	8	9	10	
11	108,4	110,7	108,8	112,5	94,6	109,4	166,8	105,3	105,8	101,4
12	110,7	117,1	114,2	119,8	101,2	108,9	170,9	104,5	104,9	99,8
13	110,5	118,5	119,3	118,9	96,2	108,7	160,1	105,1	105,5	98,8
14	109,4	118,9	116,8	121,3	94,0	107,1	152,3	103,7	104,4	97,8
15	110,1	122,5	121,0	124,7	92,9	106,2	118,2	105,4	105,7	97,2
14 Dic	109,4	117,1	110,3	123,6	98,7	107,1	132,0	104,9	106,3	98,5
15 Ene	109,0	120,8	115,4	125,4	89,8	105,7	120,4	104,9	104,9	101,2
<i>Feb</i>	110,1	121,6	120,1	123,8	88,3	107,7	127,6	106,7	106,2	98,8
<i>Mar</i>	111,0	123,6	125,1	124,2	93,2	107,2	126,3	106,3	105,8	94,0
<i>Abr</i>	108,6	120,0	125,0	118,3	89,2	105,8	116,9	105,0	105,8	92,3
<i>May</i>	112,8	124,8	129,1	123,8	95,2	109,3	142,0	107,4	107,3	98,9
<i>Jun</i>	110,5	120,8	120,4	122,4	94,7	107,7	126,1	106,5	106,9	102,1
<i>Jul</i>	111,6	123,0	115,9	128,2	92,5	108,7	120,8	107,9	108,5	98,8
<i>Ago</i>	108,2	122,1	119,8	124,8	95,6	103,2	111,2	102,5	103,9	89,6
<i>Sep</i>	108,4	123,2	123,4	124,8	92,8	102,9	106,9	102,6	103,1	96,9
<i>Oct</i>	110,9	123,7	124,0	125,0	87,3	108,2	122,6	107,3	107,4	103,0
<i>Nov</i>	110,0	123,6	118,4	128,0	94,3	104,9	109,1	104,6	105,3	99,7
<i>Dic</i>	108,8	122,3	116,9	127,1	101,9	102,1	98,0	102,4	102,8	92,7
16 Ene	107,8	121,7	116,4	126,4	89,9	103,2	92,5	103,8	103,9	102,0
<i>Feb</i>	107,8	120,6	123,1	120,7	92,8	103,3	109,3	103,1	102,9	100,1
<i>Mar</i>	107,5	125,7	130,0	125,0	95,6	98,9	96,1	99,1	99,1	98,0
<i>Abr</i>	107,2	121,4	124,6	121,2	91,6	101,9	98,3	102,1	102,1	101,7
<i>May</i>	107,8	122,7	131,1	119,5	97,4	100,9	109,3	100,5	100,5	100,1
<i>Jun</i>	108,3	121,7	128,8	119,7	94,9	103,0	107,8	102,8	102,9	100,0
<i>Jul</i>	109,7	122,4	125,3	122,5	96,8	104,8	104,3	104,8	105,0	102,8

CAPÍTULO 19 TIPOS DE INTERÉS (EXCLUIDOS LOS QUE APARECEN PUBLICADOS EN LOS
CAPÍTULOS DE MERCADOS FINANCIEROS)

19. TIPOS DE INTERÉS
A) Tipos de interés legales

19.1 (1ª parte) Tipos de interés legales, euríbor, mibor y otros tipos de referencia (a)

Porcentajes

		Mercado hipotecario: Tipos de referencia oficiales						Otros tipos de referencia del mercado hipotecario			Fecha publicación	
		Interbancarios		Tipo medio préstamos hipotecarios Adquisición de vivienda libre		Interest Rate Swap (IRS) a cinco años	Deuda Pública. Rendimiento interno mercado secundario entre 2 y 6 años	Tipo activo de referencia de cajas de ahorros (Indicador CECA)	Tipo medio préstamos hipotecarios a más de tres años. Adquisición de vivienda libre. (Resol DGTPF de 4/2/1991)		BOE	
		mibor a un año	euríbor a un año	A más de 3 años Entid. de crédito España	Entre 1 y 5 años Entid. de crédito Zona euro (b)				Bancos (c)	Cajas de ahorros (c)	Tipos cols. 1,2,5 y 6	Resto tipos oficiales 3,4 y 7 a 9
		1	2	3	4	5	6	7	8	9	10	11
13	M	0,536	0,536	3,353	3,093	1,088	3,108
14	M	0,477	0,476	3,004	2,818	0,722	1,513
15	M	0,168	0,169	2,212	2,374	0,340	0,626
15	<i>Ago</i>	0,161	0,161	2,182	2,260	0,395	0,579	2-09-15	19-09-15
	<i>Sep</i>	0,154	0,154	2,117	2,280	0,390	0,641	2-10-15	20-10-15
	<i>Oct</i>	0,128	0,128	2,127	2,360	0,315	0,665	3-11-15	19-11-15
	<i>Nov</i>	0,079	0,079	2,132	2,320	0,231	0,654	2-12-15	18-12-15
	<i>Dic</i>	0,059	0,059	2,054	2,320	0,266	0,597	5-01-16	20-01-16
16	<i>Ene</i>	0,042	0,042	2,014	2,270	0,202	0,545	2-02-16	18-02-16
	<i>Feb</i>	-0,008	-0,008	2,007	2,230	0,047	0,525	2-03-16	18-03-16
	<i>Mar</i>	-0,012	-0,012	1,919	2,200	0,025	0,455	2-04-16	20-04-16
	<i>Abr</i>	-0,010	-0,010	2,030	2,090	0,024	0,423	4-05-16	20-05-16
	<i>May</i>	-0,013	-0,013	1,890	2,100	0,020	0,388	2-06-16	18-06-16
	<i>Jun</i>	-0,028	-0,028	1,970	2,030	-0,040	0,359	2-07-16	20-07-16
	<i>Jul</i>	-0,056	-0,056	2,007	2,000	-0,140	0,306	3-08-16	19-08-16
	<i>Ago</i>	-0,048	-0,048	1,957	1,960	-0,133	0,224	2-09-16	20-09-16
	<i>Sep</i>	-0,057	-0,057	-0,131	0,165	4-10-16	...

(a) Los datos de los tipos de referencia oficiales del mercado hipotecario (Orden EHA/2899/2011 y CBE 5/2012) tienen carácter oficial al publicarse en el Boletín Oficial del Estado. Hasta ese momento son provisionales y su difusión en este cuadro se realiza a efectos informativos exclusivamente.

(b) Este tipo se corresponde con el elaborado y publicado por el Banco Central Europeo desplazado un mes a efectos de su utilización como tipo de referencia del mercado hipotecario.

(c) Estos tipos dejaron de tener la consideración de tipos de referencia oficiales del mercado hipotecario para las operaciones formalizadas después de la entrada en vigor de la Orden EHA/2899/2011, de 28 octubre. La ley 14/2013, de 27 de septiembre, establece que a partir del 1 de noviembre estos tipos dejarán de publicarse. Las referencias a estos tipos serán sustituidas según lo recogido en la Disposición adicional decimoquinta de la citada ley.

19. TIPOS DE INTERÉS
A) Tipos de interés legales

19.1 (Cont.)Tipos de interés legales, euríbor, mibor y otros tipos de referencia

Porcentajes

		Tipos legales				Índices o tipos de referencia para el cálculo del valor de mercado en la compensación por riesgo de tipo de interés de los préstamos hipotecarios (d)										Fecha publicación
		Interés legal	Interés Ley enjuiciamiento civil	Interés de demora a efectos tributarios	Interés de demora en operaciones comerciales Ley 3/04 (c)	Interest Rate Swap (IRS)										BOE
						año (e)	dos años	tres años	cuatro años	cinco años	siete años	diez años	quince años	veinte años	treinta años	tipos cols. 16 a 25
		12	13	14	15	16	17	18	19	20	21	22	23	24	25	26
13	M	4,00	6,00	5,000	8,46	0,282	0,518	0,680	0,880	1,088	1,465	1,907	2,336	2,476	2,517	...
14	M	4,00	6,00	5,000	8,20	0,195	0,344	0,438	0,571	0,722	1,041	1,462	1,894	2,073	2,161	...
15	M	3,50	5,50	4,375	8,05	-0,033	0,070	0,134	0,229	0,340	0,571	0,878	1,190	1,328	1,389	...
15	<i>Ago</i>	3,50	5,50	4,375	8,05	-0,028	0,088	0,165	0,272	0,395	0,666	0,996	1,334	1,475	1,518	3-09-15
	<i>Sep</i>	3,50	5,50	4,375	8,05	-0,042	0,073	0,149	0,261	0,390	0,664	1,024	1,391	1,543	1,586	8-10-15
	<i>Oct</i>	3,50	5,50	4,375	8,05	-0,084	0,023	0,090	0,194	0,315	0,579	0,930	1,302	1,464	1,512	6-11-15
	<i>Nov</i>	3,50	5,50	4,375	8,05	-0,168	-0,070	-0,010	0,100	0,231	0,516	0,900	1,302	1,482	1,548	3-12-15
	<i>Dic</i>	3,50	5,50	4,375	8,05	-0,173	-0,057	0,014	0,131	0,266	0,546	0,925	1,324	1,495	1,536	5-01-16
16	<i>Ene</i>	3,00	5,00	3,750	8,05	-0,215	-0,097	-0,033	0,075	0,202	0,471	0,836	1,234	1,405	1,452	5-02-16
	<i>Feb</i>	3,00	5,00	3,750	8,05	-0,282	-0,174	-0,131	-0,052	0,047	0,277	0,602	0,936	1,070	1,114	2-03-16
	<i>Mar</i>	3,00	5,00	3,750	8,05	-0,280	-0,168	-0,132	-0,064	0,025	0,243	0,575	0,928	1,063	1,102	9-04-16
	<i>Abr</i>	3,00	5,00	3,750	8,05	-0,274	-0,154	-0,124	-0,060	0,024	0,238	0,563	0,912	1,045	1,079	13-05-16
	<i>May</i>	3,00	5,00	3,750	8,05	-0,277	-0,151	-0,121	-0,062	0,020	0,231	0,562	0,927	1,074	1,116	7-06-16
	<i>Jun</i>	3,00	5,00	3,750	8,05	-0,294	-0,181	-0,163	-0,115	-0,040	0,157	0,470	0,806	0,936	0,964	7-07-16
	<i>Jul</i>	3,00	5,00	3,750	8,00	-0,339	-0,227	-0,222	-0,194	-0,140	0,027	0,316	0,635	0,756	0,785	3-08-16
	<i>Ago</i>	3,00	5,00	3,750	8,00	-0,328	-0,212	-0,205	-0,181	-0,133	0,016	0,287	0,594	0,716	0,744	10-09-16
	<i>Sep</i>	3,00	5,00	3,750	8,00	-0,131

(c) El tipo correspondiente a febrero de 2013 será aplicable hasta el 23 de febrero, y para el resto del mes se aplicará el correspondiente a marzo de 2013, en virtud de la reciente modificación de la Ley 3/04.

(d) Estos tipos de referencia (Orden EHA/2899/2011 y CBE 5/2012) se difunden exclusivamente a efectos informativos hasta su difusión en el Boletín Oficial del Estado.

(e) Este tipo junto con el de la columna 3 se utiliza para el cálculo del diferencial a aplicar en el caso de cancelaciones anticipadas de préstamos.

19. TIPOS DE INTERÉS
A) Tipos de interés legales

19.2 Tipos de interés de referencia del mercado hipotecario (no oficiales) y otros tipos de interés

Porcentajes

	Tipos referencia mercado hipotecario Resolución DGTFP 20/6/1986			Deuda pública índice nominal para pagos semestrales (R.DGTFP 5/12/89)	Preferenciales		Otros tipos de referencia			Régimen fiscal activos financ. Rend.mixto art 3 Ley 14/1985		
	Crédito tipo medio trimestral	Emisión			Bancos	Cajas de ahorros	Crédito al consumo		Tipo pasivo de cajas de ahorros (Indicador CECA)	Plazo igual o inferior a 4 años	Plazo desde 4 a 7 años	Plazo desde 7 a 10 años
		Cédulas hipotecarias	Deuda Púb. interior 3 a 6 años				Bancos	Cajas de ahorros				
1	2	3	4	5	6	7	8	9	10	11	12	
10	1,750	3,473	3,093	3,098	5,11	4,82	9,80	9,15	2,500	1,821	2,371	3,315
11	2,750	4,187	4,519	4,397	5,27	5,39	9,92	11,19	2,500	3,850	3,591	4,125
12	2,250	4,423	4,334	4,402	3,076	3,682	4,533
13	2,250	2,542	2,968	2,586	1,780	2,782	3,602
14	1,500	1,400	0,965	0,826	0,452	1,138	1,818
15	1,000	0,705	0,784	0,596	0,322	0,183	1,716
15 Mar	1,250	0,927	0,731	0,654	0,467	0,700	1,385
15 Abr	...	0,864	0,701	0,584	0,150	0,316	0,826
15 May	...	0,618	0,670	0,534	0,150	0,316	0,826
15 Jun	1,000	0,552	0,749	0,555	0,150	0,316	0,826
15 Jul	...	0,457	0,723	0,573	0,524	1,026	1,879
15 Ago	...	0,479	0,738	0,578	0,524	1,026	1,879
15 Sep	1,000	0,491	0,846	0,640	0,524	1,026	1,879
15 Oct	...	0,549	0,879	0,664	0,322	0,183	1,716
15 Nov	...	0,620	0,881	0,653	0,322	0,183	1,716
15 Dic	1,000	0,705	0,784	0,596	0,322	0,183	1,716
16 Ene	...	0,794	0,663	0,544	0,099	0,526	1,169
16 Feb	...	0,824	0,650	0,524	0,099	0,526	1,169
16 Mar	1,000	0,851	0,564	0,454	0,099	0,526	1,169
16 Abr	...	0,865	0,536	0,423	0,089	0,555	1,187
16 May	...	0,840	0,534	0,388	0,089	0,555	1,187
16 Jun	1,000	0,671	0,535	0,358	0,089	0,555	1,187
16 Jul	...	0,646	0,516	0,306	0,110	0,473	1,273
16 Ago	...	0,573	0,462	0,224	0,110	0,473	1,273

19. TIPOS DE INTERES
B) Tipos de interés aplicados por las IFM a residentes en la UEM

19.3 Tipos de interés (TEDR) de nuevas operaciones Préstamos y créditos a hogares e ISFLSH y sociedades no financieras. Entidades de crédito y EFC (a)

Porcentajes

	Hogares e ISFLSH									Sociedades no financieras		
	Vivienda			Consumo			Otros fines			Nuevas operaciones	Renego-ciaciones	Otras operaciones
	Nuevas operaciones	Renego-ciaciones	Otras operaciones	Nuevas operaciones	Renego-ciaciones	Otras operaciones	Nuevas operaciones	Renego-ciaciones	Otras operaciones			
1	2	3	4	5	6	7	8	9	10	11	12	
11	3,58	8,57	5,94	3,81
12	2,81	7,76	5,81	3,35
13	2,99	8,90	5,58	3,34
14	2,56	2,62	2,54	7,74	3,87	8,07	4,64	5,68	4,58	2,57	1,86	2,61
15	1,98	1,91	1,99	7,56	4,79	7,61	3,77	3,80	3,77	2,37	3,33	2,28
15 Jun	2,20	2,21	2,20	7,78	4,65	7,87	4,51	4,17	4,53	2,63	3,15	2,58
15 Jul	2,14	2,01	2,20	8,00	3,90	8,11	4,27	3,82	4,31	2,48	3,04	2,43
15 Ago	2,22	2,14	2,30	8,22	4,13	8,34	4,72	3,74	4,86	2,39	3,50	2,27
15 Sep	2,17	2,07	2,22	8,21	4,88	8,29	4,44	4,32	4,45	2,55	2,85	2,52
15 Oct	2,15	1,95	2,22	8,08	4,76	8,16	4,36	4,32	4,36	2,47	2,82	2,44
15 Nov	2,10	1,90	2,16	7,65	4,79	7,71	4,08	4,44	4,07	2,50	2,61	2,49
15 Dic	1,98	1,91	1,99	7,56	4,79	7,61	3,77	3,80	3,77	2,37	3,33	2,28
16 Ene	2,04	1,94	2,06	8,14	5,25	8,20	4,54	3,48	4,69	2,53	2,72	2,50
16 Feb	2,03	1,84	2,06	7,89	5,23	7,93	4,39	3,76	4,45	2,32	2,55	2,29
16 Mar	1,98	1,93	1,99	7,89	4,63	7,95	4,33	3,90	4,37	2,42	2,66	2,39
16 Abr	2,09	2,21	1,99	7,44	2,72	7,94	4,17	3,65	4,22	2,44	2,77	2,40
16 May	2,05	2,08	2,04	7,65	3,51	7,82	4,18	4,37	4,17	2,28	2,65	2,24
16 Jun	1,99	1,97	1,99	7,66	4,08	7,76	3,94	4,24	3,92	2,05	2,38	2,02
16 Jul	1,98	1,80	2,00	8,05	5,76	8,08	3,97	4,35	3,94	2,18	2,36	2,17
16 Ago	P 2,03	1,78	2,06	8,16	6,34	8,17	4,35	5,03	4,31	2,05	2,39	2,01

a. Excluye descubiertos, líneas de crédito y tarjetas de crédito de pago aplazado.

19. TIPOS DE INTERES
B) Tipos de interés aplicados por las IFM a residentes en la UEM

19.4 Tipos de interés (TEDR) de nuevas operaciones. Préstamos y créditos a hogares e ISFLSH. Entidades de crédito y EFC (a)

Porcentajes

		T E D R															
1	2	3	Crédito a la vivienda				Crédito al consumo				Crédito para otros fines						
			4	5	6	7	8	9	10	11	12	13	14	15	Del cual: empresarios individuales		
															16	17	
Descubiertos y líneas de crédito (b)	Tarjetas de crédito de pago aplazado (c)	Tipo medio ponderado	Hasta 1 año	Más de 1 y hasta 5 años	Más de 5 y hasta 10 años	Más de 10 años	Tipo medio ponderado	Hasta 1 año (d)	Más de 1 y hasta 5 años	Más de 5 años	Tipo medio ponderado	Hasta 1 año	Más de 1 y hasta 5 años	Más de 5 años	Total	Hasta 1 año	
11	5,28	20,45	3,58	3,47	3,97	8,99	4,85	8,57	6,87	10,13	9,38	5,94	5,61	6,33	8,22	6,38	6,17
12	4,92	20,90	2,81	2,66	3,05	5,82	4,86	7,76	5,72	9,39	9,16	5,81	5,78	5,19	7,70	6,29	6,24
13	4,85	20,68	2,99	2,84	3,13	5,85	4,62	8,90	6,38	9,84	9,54	5,58	5,13	6,63	7,95	6,45	6,17
14	4,77	21,17	2,56	2,40	2,69	6,64	4,36	7,74	5,12	9,38	8,13	4,64	4,36	5,07	6,25	5,42	5,26
15	3,93	21,13	1,98	1,78	2,08	5,37	2,75	7,56	4,39	9,14	8,24	3,77	3,40	4,48	5,37	4,54	4,22
15 Jun	4,48	21,13	2,20	1,98	2,35	4,93	2,64	7,78	4,14	9,03	8,61	4,51	4,30	4,75	5,79	4,66	4,39
Jul	4,31	21,28	2,14	1,96	2,29	3,14	2,42	8,00	4,35	9,49	8,60	4,27	4,05	4,83	4,58	4,52	4,25
Ago	4,20	21,24	2,22	2,14	2,19	4,11	2,45	8,22	4,52	9,74	8,67	4,72	4,48	5,14	5,49	4,94	4,65
Sep	4,17	21,19	2,17	2,04	2,22	3,03	2,37	8,21	4,52	9,60	8,68	4,44	4,20	5,00	5,13	4,74	4,46
Oct	4,11	21,15	2,15	1,93	2,24	4,12	2,52	8,08	4,50	9,34	8,59	4,36	4,05	4,99	5,39	4,62	4,34
Nov	4,02	21,09	2,10	1,84	2,19	5,55	2,77	7,65	4,29	9,14	8,17	4,08	3,73	4,77	5,59	4,69	4,40
Dic	3,93	21,13	1,98	1,78	2,08	5,37	2,75	7,56	4,39	9,14	8,24	3,77	3,40	4,48	5,37	4,54	4,22
16 Ene	3,89	21,00	2,04	1,76	2,09	5,86	2,69	8,14	4,68	9,52	8,56	4,54	4,19	5,21	6,05	4,77	4,47
Feb	3,93	20,97	2,03	1,73	2,10	5,40	2,67	7,89	4,50	9,16	8,45	4,39	4,01	4,79	6,14	4,56	4,15
Mar	3,87	20,95	1,98	1,68	2,00	4,42	2,61	7,89	4,71	8,77	8,08	4,33	3,87	4,95	5,79	4,45	4,11
Abr	3,78	20,96	2,09	1,66	2,03	3,28	2,35	7,44	4,35	8,74	7,07	4,17	3,76	4,66	5,06	4,39	4,12
May	3,74	20,97	2,05	1,68	2,05	4,12	2,33	7,65	4,11	8,77	7,75	4,18	3,77	4,79	4,81	4,45	4,04
Jun	3,73	21,13	1,99	1,64	1,96	4,22	2,39	7,66	4,02	8,71	7,95	3,94	3,45	4,69	4,81	4,23	3,74
Jul	3,66	21,11	1,98	1,65	1,90	4,34	2,38	8,05	4,04	9,16	8,41	3,97	3,48	4,71	5,14	4,21	3,72
Ago	P 3,62	21,11	2,03	1,67	2,02	4,65	2,41	8,16	4,52	9,15	8,36	4,35	3,92	4,97	5,50	4,38	3,97

Nota: Los plazos van referidos al período inicial de fijación del tipo. Por ejemplo, un préstamo a 15 años a tipo variable revisable anualmente se clasifica en el plazo 'hasta un año'.
a. TEDR: tipo efectivo definición restringida, que equivale a TAE (tasa anual equivalente) sin incluir comisiones.
b. Hasta mayo de 2010, inclusive, esta columna incluye sólo descubiertos en cuenta (véase nota de novedades del Boletín Estadístico de julio-agosto de 2010).
c. Tarjetas para las que los titulares han solicitado el pago aplazado, con un tipo de interés normalmente superior al 0%.
d. Hasta mayo de 2010, inclusive, esta columna incluye el crédito concedido a través de tarjetas de crédito (véase nota de novedades del Boletín Estadístico de julio-agosto de 2010).

19. TIPOS DE INTERES
B) Tipos de interés aplicados por las IFM a residentes en la UEM

19.5 Tipos de interés (TEDR) de nuevas operaciones. Préstamos y créditos a las sociedades no financieras. Entidades de crédito y EFC (a)

Porcentajes

		T E D R													
1	2	Otros créditos hasta 250 mil euros				Otros créditos entre 250 mil y 1 millón de euros				Otros créditos de más de 1 millón de euros					
		3	4	5	6	7	8	9	10	11	12	13	14		
														Tipo medio ponderado	Hasta 1 año
Descubiertos y líneas de crédito (b)	Tarjetas de crédito de pago aplazado (c)	Tipo medio ponderado	Hasta 1 año	Más de 1 y hasta 5 años	Más de 5 años	Tipo medio ponderado	Hasta 1 año	Más de 1 y hasta 5 años	Más de 5 años	Tipo medio ponderado	Hasta 1 año	Más de 1 y hasta 5 años	Más de 5 años		
11	4,15	16,85	5,17	5,10	6,60	7,20	4,53	4,44	5,51	5,79	3,36	3,36	3,07	4,26	
12	3,52	17,41	5,22	5,20	5,83	4,78	3,99	3,90	5,32	4,05	2,72	2,61	4,59	3,08	
13	3,38	16,51	5,12	5,08	5,69	6,74	3,88	3,83	4,33	4,96	2,73	2,69	2,74	3,86	
14	3,14	16,36	4,18	4,18	4,12	4,32	2,79	2,78	2,78	3,12	1,99	1,99	1,54	2,35	
15	2,34	17,11	3,26	3,26	3,29	3,19	2,05	2,04	2,04	2,22	1,96	1,97	1,79	1,95	
15 Jun	2,65	17,17	3,54	3,52	3,73	4,21	2,31	2,27	2,42	2,85	2,29	2,28	2,37	2,44	
Jul	2,51	17,14	3,61	3,60	3,70	4,11	2,32	2,31	2,37	2,50	1,96	1,96	1,72	2,16	
Ago	2,50	17,29	3,58	3,57	3,98	4,08	2,32	2,28	2,70	2,77	1,67	1,66	1,56	2,13	
Sep	2,44	17,24	3,51	3,50	3,78	3,87	2,18	2,15	2,43	2,51	1,99	1,98	2,20	2,02	
Oct	2,39	17,05	3,49	3,47	3,67	3,92	2,21	2,20	2,30	2,28	1,72	1,69	1,91	2,01	
Nov	2,36	17,09	3,39	3,39	3,34	3,36	2,11	2,09	2,18	2,32	1,93	1,89	1,93	2,77	
Dic	2,34	17,11	3,26	3,26	3,29	3,19	2,05	2,04	2,04	2,22	1,96	1,97	1,79	1,95	
16 Ene	2,03	17,59	3,52	3,53	3,26	3,16	2,16	2,18	2,05	2,05	1,81	1,81	1,61	2,04	
Feb	2,09	17,97	3,36	3,37	3,33	3,05	2,05	2,03	2,14	2,21	1,72	1,74	1,23	2,11	
Mar	1,94	17,92	3,24	3,24	3,24	3,08	1,98	1,96	2,02	2,14	1,76	1,79	1,36	2,03	
Abr	1,89	18,08	3,16	3,16	3,13	3,01	2,00	1,99	1,98	2,09	1,77	1,76	1,87	1,83	
May	1,88	18,04	3,01	3,02	3,02	2,88	1,90	1,88	1,93	2,02	1,71	1,71	1,76	1,69	
Jun	1,79	18,31	2,67	2,64	2,90	2,93	1,86	1,84	1,87	2,00	1,68	1,74	1,18	1,60	
Jul	1,72	18,48	2,82	2,81	3,05	2,86	1,88	1,87	1,89	1,97	1,71	1,66	1,82	2,16	
Ago	P 1,68	18,59	2,71	2,69	3,15	2,81	1,88	1,87	1,89	2,06	1,38	1,37	1,44	1,54	

Nota: Los plazos van referidos al período inicial de fijación del tipo. Por ejemplo, un préstamo a 15 años a tipo variable revisable anualmente se clasifica en el plazo 'hasta un año'.
a. TEDR: Tipo efectivo definición restringida, que equivale a TAE (tasa anual equivalente) sin incluir comisiones.
b. Hasta mayo de 2010, inclusive, esta columna incluye sólo descubiertos en cuenta (véase nota de novedades del Boletín Estadístico de julio-agosto de 2010).
c. Tarjetas para las que los titulares han solicitado el pago aplazado, con un tipo de interés normalmente superior al 0%.

19. TIPOS DE INTERES

B) Tipos de interés aplicados por las IFM a residentes en la UEM

19.6 Tipos de interés TAE de nuevas operaciones.

Préstamos y créditos a hogares e ISFLSH y Sociedades no financieras. Entidades de crédito y EFC (a)(b)

Porcentajes

	TAE					
	Hogares e ISFLSH			Sociedades no financieras		
	Vivienda	Consumo (c)	Otros Fines	Otros créditos hasta 250 mil euros	Otros créditos entre 250 mil y 1 millón de euros	Otros créditos de más de 1 millón de euros
1	2	3	4	5	6	
11	3,66	9,11	6,29	5,57	4,79	3,53
12	2,93	8,31	6,23	5,67	4,27	3,00
13	3,16	9,52	5,92	5,54	4,03	2,83
14	2,64	8,98	4,91	4,56	2,91	2,09
15	2,31	8,43	4,28	3,61	2,20	2,07
15 Jun	2,50	8,81	4,89	3,89	2,46	2,42
Jul	2,43	9,05	4,78	4,11	2,51	2,02
Ago	2,50	9,43	5,15	4,00	2,47	1,80
Sep	2,42	9,23	4,87	3,90	2,32	2,19
Oct	2,49	9,05	4,98	4,04	2,40	1,86
Nov	2,48	8,66	4,62	3,77	2,25	2,34
Dic	2,31	8,43	4,28	3,61	2,20	2,07
16 Ene	2,36	8,99	5,16	4,05	2,34	2,03
Feb	2,34	8,66	4,84	3,66	2,22	1,82
Mar	2,29	8,51	4,85	3,50	2,10	1,79
Abr	2,31	7,97	4,76	3,68	2,16	1,86
May	2,34	8,25	4,68	3,36	2,04	1,77
Jun	2,32	8,26	4,50	3,19	1,99	1,76
Jul	2,36	8,65	4,63	3,57	2,07	1,80
Ago P	2,37	8,88	4,95	3,24	2,01	1,50

Nota: Los plazos van referidos al período inicial de fijación del tipo. Por ejemplo, un préstamo a 15 años a tipo variable revisable anualmente, se clasifica en el plazo 'hasta un año'.

a. TAE:Tasa anual equivalente.

b. Excluye descubiertos, líneas de crédito y tarjetas de crédito con pago aplazado.

c. Hasta mayo de 2010, inclusive, esta columna incluye el crédito concedido a través de tarjetas de crédito (véase nota de novedades del Boletín Estadístico de julio-agosto de 2010).

19. TIPOS DE INTERES

B) Tipos de interés aplicados por las IFM a residentes en la UEM

19.7 Tipos de interés (TEDR) de nuevas operaciones.

Depósitos de hogares e ISFLSH y sociedades no financieras. Entidades de crédito y EFC (a)

Porcentajes

	Hogares e ISFLSH						Sociedades no financieras					Hogares e ISFLSH y sociedades no financieras. Cesiones temporales	
	A la vista (b)	A plazo				Cesiones temporales	A la vista (b)	A plazo					Cesiones temporales
		Tipo medio ponderado	Hasta 1 año	Más de 1 y hasta 2 años	Más de 2 años			Tipo medio ponderado	Hasta 1 año	Más de 1 y hasta 2 años	Más de 2 años		
1	2	3	4	5	6	7	8	9	10	11	12	13	
11	0,28	2,79	2,73	3,11	2,64	0,86	0,61	2,13	2,10	3,09	2,41	1,00	0,99
12	0,21	2,83	2,97	2,69	1,96	1,39	0,37	2,08	2,05	3,00	2,24	1,32	1,32
13	0,22	1,50	1,23	1,62	1,85	0,49	0,35	1,30	1,27	1,66	1,37	0,75	0,73
14	0,17	0,66	0,59	0,75	0,83	0,42	0,31	0,51	0,50	0,58	0,50	0,46	0,46
15	0,12	0,39	0,35	0,48	0,24	0,42	0,24	0,31	0,29	0,38	0,66	0,12	0,15
15 Jun	0,15	0,42	0,40	0,45	0,49	0,37	0,25	0,38	0,32	0,43	1,98	0,25	0,24
Jul	0,16	0,42	0,38	0,47	0,48	0,41	0,21	0,36	0,35	0,41	0,42	0,17	0,17
Ago	0,14	0,40	0,38	0,46	0,32	0,45	0,20	0,33	0,32	0,47	0,31	0,06	0,07
Sep	0,13	0,41	0,38	0,49	0,29	0,44	0,18	0,33	0,32	0,46	0,44	0,18	0,18
Oct	0,14	0,42	0,41	0,45	0,39	0,41	0,19	0,31	0,30	0,40	0,41	0,19	0,21
Nov	0,13	0,40	0,37	0,43	0,46	0,42	0,18	0,32	0,30	0,42	0,37	0,16	0,18
Dic	0,12	0,39	0,35	0,48	0,24	0,42	0,24	0,31	0,29	0,38	0,66	0,12	0,15
16 Ene	0,10	0,35	0,33	0,40	0,26	0,30	0,26	0,29	0,28	0,36	0,54	0,19	0,20
Feb	0,10	0,33	0,30	0,38	0,24	0,31	0,24	0,27	0,26	0,36	0,30	0,12	0,13
Mar	0,11	0,29	0,27	0,35	0,20	0,20	0,29	0,29	0,28	0,35	0,44	0,02	0,02
Abr	0,09	0,25	0,23	0,31	0,19	0,22	0,25	0,26	0,23	0,58	0,71	0,04	0,04
May	0,09	0,23	0,21	0,28	0,24	0,17	0,25	0,19	0,17	0,28	0,72	0,10	0,09
Jun	0,08	0,22	0,20	0,26	0,24	0,17	0,24	0,19	0,17	0,37	0,32	0,12	0,11
Jul	0,08	0,19	0,18	0,23	0,14	0,17	0,23	0,17	0,16	0,22	0,23	0,13	0,15
Ago P	0,07	0,17	0,16	0,18	0,14	0,16	0,16	0,18	0,18	0,18	0,24	0,11	0,12

a. TEDR: Tipo efectivo definición restringida, que equivale a TAE (tasa anual equivalente) sin incluir comisiones.

b. Para estas categorías de depósitos las nuevas operaciones equivalen al total del saldo vivo, por lo tanto estos tipos de interés coinciden con los que figuran en el cuadro 19.10.

19. TIPOS DE INTERÉS
B) Tipos de interés aplicados por las IFM
a residentes en la UEM

19.8 Tipos de interés (TEDR) de los saldos vivos.
Préstamos y créditos a hogares e ISFLSH.
Entidades de crédito y EFC (a)

Porcentajes

	Tipo medio ponderado	Crédito a la vivienda				Crédito al consumo y otros fines				Pro-memoria					
		Tipo medio ponderado	Hasta 1 año	Más de 1 año y hasta 5 años	Más de 5 años	Tipo medio ponderado	Hasta 1 año	Más de 1 año y hasta 5 años	Más de 5 años	Vencimiento original de más de 1 año			Vencimiento original de más de 2 años		
										Total	Del cual: vcto. residual		Total	Del cual: vcto. residual	
											Hasta 1 año	Más de 1 año y revisión de tipos hasta 12m		Hasta 2 años	Más de 2 años y revisión de tipos hasta 24m
1	2	3	4	5	6	7	8	9	10	11	12	13	14	15	
11	3,73	3,12	4,91	5,81	3,11	5,73	8,24	7,71	4,75
12	3,33	2,61	4,94	6,15	2,59	5,78	9,46	8,34	4,41
13	2,92	2,11	3,97	5,85	2,10	5,80	9,38	8,87	4,29
14	2,81	1,89	4,93	6,15	1,87	6,10	9,69	9,21	4,51	2,78	5,29	2,81	2,42	5,71	2,53
15	2,55	1,53	4,22	5,96	1,51	5,98	9,36	8,86	4,28	2,20	4,72	1,99	2,12	5,53	1,91
15 Jun	2,69	1,70	4,57	6,10	1,69	6,02	8,91	8,74	4,39	2,40	5,19	2,26	2,33	5,80	2,20
<i>Jul</i>	2,62	1,66	4,47	6,09	1,64	5,96	9,43	8,71	4,35	2,36	5,37	2,18	2,29	5,92	2,11
<i>Ago</i>	2,58	1,61	4,46	6,07	1,60	5,96	9,53	8,72	4,32	2,27	5,34	2,14	2,21	6,00	2,08
<i>Sep</i>	2,57	1,59	4,35	6,07	1,58	5,94	9,47	8,70	4,30	2,26	5,07	2,10	2,19	5,59	2,01
<i>Oct</i>	2,57	1,57	4,26	6,05	1,56	5,99	9,42	8,91	4,30	2,24	4,87	2,08	2,17	5,67	1,97
<i>Nov</i>	2,59	1,56	4,21	5,99	1,54	5,99	8,69	8,88	4,30	2,21	4,84	2,01	2,14	5,66	1,96
<i>Dic</i>	2,55	1,53	4,22	5,96	1,51	5,98	9,36	8,86	4,28	2,20	4,72	1,99	2,12	5,53	1,91
16 Ene	2,53	1,51	4,08	5,97	1,49	6,01	9,57	8,92	4,25	2,19	4,72	1,98	2,11	5,53	1,90
<i>Feb</i>	2,51	1,48	2,85	5,62	1,46	6,03	9,72	9,16	4,23	2,29	4,72	2,00	2,09	5,52	1,86
<i>Mar</i>	2,49	1,45	2,80	5,32	1,44	6,00	9,70	9,10	4,21	2,26	4,66	1,94	2,08	5,44	1,84
<i>Abr</i>	2,47	1,41	2,78	5,27	1,40	6,01	9,62	9,06	4,24	2,22	4,65	1,84	2,05	5,42	1,81
<i>May</i>	2,46	1,39	2,77	5,29	1,38	5,99	9,46	9,03	4,24	2,18	4,68	1,81	2,04	5,47	1,79
<i>Jun</i>	2,49	1,38	2,70	5,31	1,37	5,98	8,62	8,99	4,24	2,17	4,63	1,78	2,03	5,27	1,76
<i>Jul</i>	2,45	1,36	2,71	5,31	1,35	6,00	9,26	9,01	4,26	2,16	4,59	1,76	2,02	5,27	1,74
<i>Ago</i>	P 2,44	1,35	2,73	5,29	1,34	6,01	9,37	9,00	4,25	2,14	4,53	1,74	2,01	5,26	1,73

Nota: Salvo referencia contraria, los plazos van referidos al período original de vencimiento del préstamo. Por ejemplo, un préstamo a 15 años a tipo variable revisable anualmente, se clasifica en el plazo 'a más de 5 años'.

a. TEDR: Tipo efectivo definición restringida, que equivale a TAE (tasa anual equivalente) sin incluir comisiones.

19. TIPOS DE INTERÉS
B) Tipos de interés aplicados por las IFM
a residentes en la UEM

19.9 Tipos de interés (TEDR) de los saldos vivos.
Préstamos y créditos a sociedades no financieras.
Entidades de crédito y EFC (a)

Porcentajes

	Préstamos y créditos				Pro-memoria					
	Tipo medio ponderado	Hasta 1 año	Más de 1 año y hasta 5 años	Más de 5 años	Vencimiento original a más de 1 año			Vencimiento original a más de 2 años		
					Total	Del cual: vcto. residual		Total	Del cual: vcto. residual	
						Hasta 1 año	Más de 1 año y revisión de tipos hasta 12m		Hasta 2 años	Más de 2 años y revisión de tipos hasta 24m
1	2	3	4	5	6	7	8	9	10	
11	3,90	4,48	4,03	3,66
12	3,47	3,92	3,64	3,23
13	3,44	3,76	3,72	3,21
14	2,84	3,14	2,78	2,77	2,71	2,86	2,90	2,96	3,04	3,01
15	2,38	2,31	2,33	2,42	2,40	2,11	2,38	2,42	2,43	2,39
15 Jun	2,63	2,73	2,58	2,62	2,63	2,21	2,59	2,70	2,72	2,62
<i>Jul</i>	2,57	2,68	2,47	2,58	2,55	2,21	2,54	2,64	2,68	2,54
<i>Ago</i>	2,54	2,61	2,43	2,57	2,54	2,18	2,52	2,62	2,65	2,52
<i>Sep</i>	2,51	2,57	2,40	2,54	2,51	2,26	2,52	2,59	2,61	2,51
<i>Oct</i>	2,47	2,56	2,32	2,51	2,45	2,08	2,46	2,54	2,56	2,45
<i>Nov</i>	2,44	2,42	2,35	2,48	2,44	2,06	2,43	2,50	2,50	2,42
<i>Dic</i>	2,38	2,31	2,33	2,42	2,40	2,11	2,38	2,42	2,43	2,39
16 Ene	2,31	2,33	2,24	2,34	2,30	1,97	2,30	2,32	2,28	2,30
<i>Feb</i>	2,32	2,32	2,22	2,37	2,32	1,98	2,32	2,34	2,29	2,33
<i>Mar</i>	2,26	2,31	2,08	2,32	2,23	2,02	2,15	2,26	2,04	2,27
<i>Abr</i>	2,25	2,30	2,06	2,32	2,20	2,00	2,12	2,25	2,03	2,24
<i>May</i>	2,23	2,27	2,06	2,29	2,22	2,06	2,10	2,23	2,05	2,21
<i>Jun</i>	2,16	2,12	1,99	2,25	2,17	1,98	2,06	2,20	2,05	2,17
<i>Jul</i>	2,12	2,16	1,97	2,18	2,11	1,86	2,02	2,16	1,99	2,11
<i>Ago</i>	P 2,11	2,12	1,97	2,18	2,10	1,85	2,00	2,14	1,97	2,10

Nota: Salvo referencia contraria, los plazos van referidos al período original de vencimiento del préstamo. Por ejemplo, un préstamo a 15 años a tipo variable revisable anualmente, se clasifica en el plazo 'a más de 5 años'.

a. TEDR: Tipo efectivo definición restringida, que equivale a TAE (tasa anual equivalente) sin incluir comisiones.

19. TIPOS DE INTERÉS
B) Tipos de interés aplicados por las IFM a residentes en la UEM

19.10 Tipos de interés (TEDR) de los saldos vivos. Depósitos de hogares e ISFLSH y sociedades no financieras. Entidades de crédito y EFC (a)

Porcentajes

	Hogares e ISFLSH					Sociedades no financieras					Hogares e ISFLSH y sociedades no financieras. Cesiones temporales
	A la vista (b)	A plazo			Cesiones temporales	A la vista (b)	A plazo			Cesiones temporales	
		Tipo medio ponderado	Hasta 2 años	Más de 2 años			Tipo medio ponderado	Hasta 2 años	Más de 2 años		
1	2	3	4	5	6	7	8	9	10	11	
11	0,28	2,76	2,79	2,67	2,15	0,61	2,68	2,64	3,02	2,04	2,07
12	0,21	2,72	2,70	2,79	2,51	0,37	2,64	2,63	2,77	2,36	2,39
13	0,22	2,08	1,89	2,49	1,80	0,35	1,93	1,82	2,38	1,12	1,16
14	0,17	1,39	1,11	2,04	0,58	0,31	1,39	1,24	1,93	0,44	0,45
15	0,12	0,75	0,50	1,63	0,45	0,24	0,91	0,74	1,68	0,24	0,34
15 Jun	0,15	1,06	0,74	1,87	0,55	0,25	1,12	0,91	1,88	0,22	0,30
Jul	0,16	1,00	0,69	1,84	0,52	0,21	1,07	0,87	1,86	0,14	0,25
Ago	0,14	0,95	0,65	1,81	0,52	0,20	1,03	0,83	1,83	0,10	0,22
Sep	0,13	0,90	0,60	1,77	0,49	0,18	1,01	0,82	1,79	0,20	0,29
Oct	0,14	0,85	0,57	1,72	0,47	0,19	0,96	0,78	1,72	0,14	0,24
Nov	0,13	0,80	0,54	1,66	0,47	0,18	0,96	0,78	1,71	0,12	0,26
Dic	0,12	0,75	0,50	1,63	0,45	0,24	0,91	0,74	1,68	0,24	0,34
16 Ene	0,10	0,70	0,47	1,56	0,45	0,26	0,90	0,72	1,70	0,25	0,35
Feb	0,10	0,65	0,44	1,49	0,44	0,24	0,84	0,68	1,64	0,22	0,34
Mar	0,11	0,61	0,42	1,43	0,39	0,29	0,80	0,65	1,54	0,16	0,25
Abr	0,09	0,57	0,40	1,35	0,36	0,25	0,78	0,64	1,52	0,13	0,23
May	0,09	0,52	0,38	1,26	0,34	0,25	0,76	0,62	1,51	0,12	0,22
Jun	0,08	0,48	0,35	1,18	0,31	0,24	0,75	0,61	1,46	0,12	0,19
Jul	0,08	0,45	0,34	1,11	0,29	0,23	0,73	0,60	1,42	0,21	0,25
Ago P	0,07	0,43	0,32	1,06	0,28	0,16	0,72	0,58	1,46	0,19	0,23

a. TEDR: Tipo efectivo definición restringida, que equivale a TAE (tasa anual equivalente) sin incluir comisiones.

b. Para estas categorías de depósitos las nuevas operaciones equivalen al total del saldo vivo, por lo tanto estos tipos de interés coinciden con los que figuran en el cuadro 19.7.

19. TIPOS DE INTERES
B) Tipos de interés aplicados por las IFM a residentes en la UEM

19.11 Importes de las nuevas operaciones Préstamos y créditos a hogares e ISFLSH y sociedades no financieras. Entidades de crédito y EFC (a)

Millones de euros

	Hogares e ISFLSH						Sociedades no financieras					
	Vivienda			Consumo			Otros fines			Sociedades no financieras		
	Nuevas operaciones (b)	Renegociaciones	Otras operaciones	Nuevas operaciones (b)	Renegociaciones	Otras operaciones	Nuevas operaciones (b)	Renegociaciones	Otras operaciones	Nuevas operaciones (c)	Renegociaciones	Otras operaciones
1	2	3=1-2	4	5	6=4-5	7	8	9=7-8	10	11	12=10-11	
11	37 502	15 142	21 616	527 492
12	32 276	12 811	18 231	484 814
13	21 853	13 891	15 503	392 645
14	27 007	16 330	17 269	356 637
15	35 721	9 241	26 480	19 747	575	19 173	20 240	1 298	18 942	392 631	30 897	361 734
15 Jun	3 101	526	2 575	1 772	47	1 725	1 873	148	1 724	40 977	3 453	37 523
Jul	4 222	1 374	2 848	1 959	50	1 909	2 010	194	1 816	43 740	3 609	40 130
Ago	2 671	1 401	1 270	1 397	40	1 357	1 146	137	1 010	23 651	2 148	21 503
Sep	3 093	1 120	1 972	1 630	35	1 595	1 531	103	1 428	31 270	2 611	28 659
Oct	3 172	877	2 295	1 785	41	1 745	1 656	105	1 551	30 123	2 754	27 369
Nov	2 934	586	2 348	1 914	37	1 877	1 785	89	1 696	28 434	3 003	25 431
Dic	3 920	503	3 416	1 904	39	1 865	1 813	104	1 708	40 515	3 376	37 139
16 Ene	2 162	314	1 847	1 511	28	1 483	1 326	162	1 164	24 817	2 713	22 104
Feb	2 767	425	2 342	1 945	30	1 916	1 455	125	1 330	29 541	2 964	26 577
Mar	3 245	531	2 714	2 017	39	1 977	1 595	131	1 463	25 804	2 756	23 048
Abr	5 173	2 254	2 919	2 259	220	2 039	1 671	151	1 520	25 499	2 535	22 964
May	3 588	826	2 762	2 170	86	2 085	1 506	98	1 408	26 229	2 336	23 893
Jun	3 595	403	3 192	2 293	61	2 232	1 748	97	1 651	32 811	2 586	30 225
Jul	3 250	217	3 033	2 261	24	2 237	1 567	95	1 472	30 208	2 431	27 777
Ago P	1 814	166	1 648	1 819	18	1 801	968	62	905	20 072	2 206	17 866

a. Excluye descubiertos, líneas de crédito y tarjetas de crédito de pago aplazado.

b. Estos importes se detallan en las columnas 3 a 17 del cuadro 19.12.

c. Estos importes se detallan en las columnas 3 a 14 del cuadro 19.13.

19. TIPOS DE INTERÉS
B) Tipos de interés aplicados por las IFM a residentes en la UEM
19.12 Importe de las nuevas operaciones. Préstamos y créditos a hogares e ISFLSH. Entidades de crédito y EFC

Millones de euros

	Descu- bier- tos y líneas de crédito (a) (b)	Tarje- tas de crédi- to de pago aplaza- do (b)	Crédito a la vivienda					Crédito al consumo				Crédito para otros fines					Del cual: empresarios individuales	
			Total	Hasta 1 año	Más de 1 y hasta 5 años	Más de 5 y hasta 10 años	Más de 10 años	Total	Hasta 1 año	Más de 1 y hasta 5 años	Más de 5 años	Total	Hasta 1 año	Más de 1 y hasta 5 años	Más de 5 años	Total		
																16	17	
11	10 435	8 775	37 502	30 667	6 084	436	315	15 142	5 731	5 259	4 152	21 616	15 914	4 015	1 687	8 673	6 552	
12	9 229	8 343	32 276	25 108	6 515	350	304	12 811	5 104	4 221	3 487	18 231	12 882	3 738	1 611	7 343	5 417	
13	7 745	8 488	21 853	14 800	6 312	492	249	13 891	3 931	5 698	4 262	15 503	10 759	3 318	1 427	6 273	4 424	
14	6 872	8 850	26 818	17 305	8 812	476	225	16 442	4 343	7 016	5 083	17 269	12 456	3 222	1 590	6 676	4 534	
15	7 426	9 049	35 721	22 457	10 238	997	2 028	19 747	4 822	8 971	5 954	20 240	14 434	3 984	1 822	8 525	5 403	
15 Jun	7 512	8 738	3 101	1 895	955	72	179	1 772	407	839	527	1 873	1 358	374	141	788	501	
<i>Jul</i>	7 393	8 739	4 222	2 553	1 126	192	350	1 959	464	902	593	2 010	1 378	389	243	931	591	
<i>Ago</i>	7 419	8 789	2 671	1 801	641	66	164	1 397	318	647	432	1 146	798	214	134	505	334	
<i>Sep</i>	7 508	8 882	3 093	1 813	856	153	271	1 630	350	756	524	1 531	1 097	283	151	686	448	
<i>Oct</i>	7 465	8 930	3 172	1 888	929	118	236	1 785	378	839	568	1 656	1 176	315	165	805	534	
<i>Nov</i>	7 621	8 971	2 934	1 767	885	70	212	1 914	467	842	605	1 785	1 302	331	152	724	446	
<i>Dic</i>	7 426	9 049	3 920	2 616	997	66	240	1 904	532	828	545	1 813	1 317	346	150	776	494	
16 Ene	7 058	10 033	2 162	1 264	668	59	170	1 511	334	689	488	1 326	962	256	108	606	423	
<i>Feb</i>	7 093	9 820	2 767	1 620	829	82	235	1 945	436	898	612	1 455	999	310	146	720	474	
<i>Mar</i>	7 076	9 949	3 245	1 836	838	99	471	2 017	321	1 011	685	1 595	1 047	378	169	754	475	
<i>Abr</i>	7 111	10 174	5 173	1 874	889	220	2 190	2 259	331	1 034	894	1 671	1 028	410	233	834	515	
<i>May</i>	7 117	10 116	3 588	1 532	804	124	1 128	2 170	351	1 040	779	1 506	910	368	228	761	466	
<i>Jun</i>	7 312	10 254	3 595	1 734	839	121	901	2 293	378	1 092	823	1 748	1 079	418	251	810	505	
<i>Jul</i>	7 066	10 327	3 250	1 474	866	103	806	2 261	374	1 106	782	1 567	1 026	324	217	830	539	
<i>Ago</i>	P 7 044	10 379	1 814	887	453	67	408	1 819	285	917	617	968	634	203	131	539	353	

Nota: Los plazos van referidos al período inicial de fijación del tipo. Por ejemplo, un préstamo a 15 años a tipo variable revisable anualmente, se clasifica en el plazo 'hasta un año'.

a. Hasta mayo de 2010, inclusive, esta columna incluye sólo descubiertos en cuenta (véase nota de novedades del Boletín Estadístico de julio-agosto de 2010).

b. La Circular 1/2010 considera 'operación nueva' para estos instrumentos el saldo vivo a fin de cada mes, y no el importe concedido en el mes. Por este motivo, en estas dos columnas el importe anual coincide con el del último mes del año.

c. Hasta mayo de 2010, inclusive, esta columna incluye el crédito concedido a través de tarjetas de crédito (véase nota de novedades del Boletín Estadístico de julio-agosto de 2010).

19. TIPOS DE INTERÉS
B) Tipos de interés aplicados por las IFM a residentes en la UEM
19.13 Importe de las nuevas operaciones.
Préstamos y créditos a las sociedades no financieras. Entidades de crédito y EFC

Millones de euros

	Descu- bier- tos y líneas de crédito (a) (b)	Tarje- tas de crédi- to de pago aplaza- do (b)	Otros créditos hasta 250 mil euros				Otros créditos entre 250 mil y 1 millón euros				Otros créditos de mas de 1 millón euros			
			Total	Hasta 1 año	Más de 1 y hasta 5 años	Más de 5 años	Total	Hasta 1 año	Más de 1 y hasta 5 años	Más de 5 años	Total	Hasta 1 año	Más de 1 y hasta 5 años	Más de 5 años
11	127 506	66	136 363	130 912	3 857	1 594	37 707	34 696	2 031	980	353 423	324 556	15 428	13 439
12	119 702	62	114 377	109 925	2 933	1 519	31 577	28 983	1 629	965	338 860	313 235	13 312	12 313
13	94 674	64	106 134	100 529	4 700	905	28 291	25 235	2 373	683	258 220	238 128	14 269	5 823
14	75 064	69	112 336	105 407	5 857	1 072	34 048	29 668	3 172	1 208	210 253	195 758	9 630	4 866
15	81 125	72	128 707	121 826	5 218	1 664	36 763	31 908	3 371	1 485	227 160	205 050	12 174	9 937
15 Jun	83 097	64	10 996	10 351	495	150	3 601	3 104	361	137	26 379	23 637	1 238	1 504
<i>Jul</i>	82 867	65	12 885	12 192	539	153	4 076	3 516	398	161	26 780	23 583	1 673	1 524
<i>Ago</i>	82 546	66	8 221	7 933	205	83	1 966	1 785	123	57	13 464	12 448	751	265
<i>Sep</i>	84 930	69	11 063	10 626	326	111	2 797	2 507	210	80	17 410	15 763	963	684
<i>Oct</i>	85 394	71	12 006	11 452	427	127	3 164	2 813	234	116	14 953	13 674	924	355
<i>Nov</i>	87 141	72	10 841	10 062	558	221	2 907	2 419	291	196	14 687	13 049	976	661
<i>Dic</i>	81 125	72	12 374	11 587	537	250	3 647	3 079	328	239	24 494	21 438	917	2 140
16 Ene	82 138	81	9 927	9 447	317	163	2 478	2 124	206	148	12 412	11 561	437	414
<i>Feb</i>	84 019	80	10 253	9 604	441	208	2 736	2 282	288	166	16 552	14 914	1 177	461
<i>Mar</i>	83 380	81	11 078	10 285	556	237	3 256	2 657	374	224	11 470	9 745	1 169	556
<i>Abr</i>	84 084	81	11 739	10 920	581	238	3 156	2 520	412	224	10 605	9 270	801	534
<i>May</i>	82 716	83	10 992	10 101	640	252	3 075	2 358	465	252	12 162	10 450	1 041	671
<i>Jun</i>	82 521	79	11 556	10 401	878	277	3 692	2 837	585	270	17 562	14 813	1 620	1 129
<i>Jul</i>	82 877	84	12 295	11 370	639	286	3 376	2 672	428	276	14 537	11 979	1 475	1 082
<i>Ago</i>	P 82 294	86	9 253	8 708	357	188	2 192	1 810	211	172	8 627	7 374	821	432

Nota: Los plazos van referidos al período inicial de fijación del tipo. Por ejemplo, un préstamo a 15 años a tipo variable revisable anualmente, se clasifica en el plazo 'hasta un año'.

a. Hasta mayo de 2010, inclusive, esta columna incluye sólo descubiertos en cuenta (véase nota de novedades del Boletín Estadístico de julio-agosto de 2010).

b. La Circular 1/2010 considera 'operación nueva' para estos instrumentos el saldo vivo a fin de cada mes, y no el importe concedido en el mes. Por este motivo, en estas dos columnas el importe anual coincide con el del último mes del año.

19. TIPOS DE INTERES

B) Tipos de interés aplicados por las IFM a residentes en la UEM

19.14 Importe de las nuevas operaciones.

Depósitos de hogares e ISFLSH y sociedades no financieras. Entidades de crédito y EFC

Millones de euros

	Hogares e ISFLSH						Sociedades no financieras						Hogares e ISFLSH y sociedades no financieras. Cesiones temporales
	A la vista (a)	A plazo				Cesiones temporales	A la vista (a)	A plazo				Cesiones temporales	
		Total	Hasta 1 año	Más de 1 y hasta 2 años	Más de 2 años			Total	Hasta 1 año	Más de 1 y hasta 2 años	Más de 2 años		
1	2	3	4	5	6	7	8	9	10	11	12	13	
11	308 827	390 799	275 972	70 131	44 697	23 570	104 907	311 567	292 780	13 817	4 970	177 053	200 623
12	308 560	369 268	300 574	46 948	21 746	14 948	103 392	279 750	269 640	7 216	2 894	91 715	106 663
13	335 892	410 670	167 853	155 653	87 165	5 301	111 094	280 844	241 722	25 293	13 829	39 891	45 192
14	370 242	323 882	168 311	125 625	29 946	1 959	124 124	257 746	229 981	20 491	7 274	70 476	72 435
15	436 737	267 853	159 758	90 002	18 092	1 196	144 159	192 392	177 468	10 549	4 375	21 846	23 042
15 Jun	407 251	21 502	13 146	7 022	1 333	91	137 718	15 977	14 534	927	517	1 376	1 466
Jul	410 160	23 085	14 440	7 385	1 259	130	134 170	16 887	15 386	1 133	368	1 500	1 629
Ago	409 951	18 694	10 936	6 230	1 528	52	136 416	13 459	12 329	813	317	952	1 004
Sep	415 771	22 354	13 101	7 640	1 613	66	141 978	16 219	14 991	941	287	1 379	1 445
Oct	418 966	25 669	15 244	8 004	2 421	108	138 484	15 043	13 839	844	361	1 438	1 546
Nov	426 522	25 543	14 279	8 332	2 932	125	140 976	14 438	13 412	638	388	1 229	1 354
Dic	436 737	27 475	15 251	10 282	1 943	161	144 159	16 071	14 254	1 246	571	1 353	1 514
16 Ene	439 588	26 435	15 992	8 844	1 600	119	143 562	13 475	12 236	994	245	926	1 045
Feb	440 231	26 559	15 151	9 833	1 575	46	140 306	12 303	10 842	1 060	401	934	981
Mar	446 472	22 802	13 566	7 917	1 318	65	143 883	11 273	9 970	715	588	1 002	1 067
Abr	452 490	18 903	11 805	5 784	1 314	103	145 180	12 338	11 339	647	352	1 025	1 128
May	459 075	19 517	12 604	6 108	805	54	148 822	11 058	10 084	638	335	1 366	1 421
Jun	475 126	18 375	11 964	5 626	785	70	155 375	12 743	11 044	1 042	657	1 275	1 344
Jul	479 792	17 777	11 742	5 386	649	87	151 592	12 415	11 487	510	418	1 264	1 352
Ago	P 479 826	14 827	9 451	4 836	539	40	154 397	8 078	7 411	348	320	1 299	1 339

a. Para estas clases de depósitos las nuevas operaciones equivalen al total del saldo vivo.

19. TIPOS DE INTERÉS

B) Tipos de interés aplicados por las IFM a residentes en la UEM

19.15 Importe de los saldos vivos. Pro-memoria. Préstamos y créditos a hogares e ISFLSH y sociedades no financieras. Entidades de crédito y EFC

Millones de euros

	Hogares e ISFLSH						Sociedades no financieras					
	Vencimiento original a más de 1 año			Vencimiento original a más de 2 años			Vencimiento original a más de 1 año			Vencimiento original a más de 2 años		
	Total	Del cual: Vcto. residual		Total	Del cual: Vcto. residual		Total	Del cual: Vcto. residual		Total	Del cual: Vcto. residual	
		Hasta 1 año	Más de 1 año y revisión de tipos hasta 12m		Hasta 2 años	Más de 2 años y revisión de tipos hasta 24m		Hasta 1 año	Más de 1 año y revisión de tipos hasta 12m		Hasta 2 años	Más de 2 años y revisión de tipos hasta 24m
1	2	3	4	5	6	7	8	9	10	11	12	
11	784 744	12 925	681 801	784 744	19 533	677 876	488 015	111 936	382 876	488 015	143 741	362 796
12	755 150	11 594	691 889	755 150	17 655	702 066	400 824	86 831	314 751	400 824	114 515	307 459
13	717 267	15 286	628 718	717 267	20 816	633 940	353 262	97 515	239 197	353 262	105 356	225 527
14	712 861	15 758	627 701	708 958	19 350	632 618	444 984	77 628	237 433	417 634	94 381	217 792
15	683 243	9 460	594 630	679 109	16 210	600 072	422 826	70 364	209 016	400 909	79 979	199 927
15 Jun	693 851	14 632	607 744	689 675	20 178	612 183	431 726	83 680	216 367	406 824	95 523	204 249
Jul	692 566	688 369	429 679	403 505
Ago	690 038	685 908	425 817	400 157
Sep	688 172	10 137	603 666	683 983	17 016	607 779	424 112	72 458	210 083	398 764	83 614	199 546
Oct	687 197	682 976	430 682	405 356
Nov	685 667	681 448	424 964	402 274
Dic	683 243	9 460	594 630	679 109	16 210	600 072	422 826	70 364	209 016	400 909	79 979	199 927
16 Ene	681 776	677 612	420 601	398 341
Feb	681 152	677 099	422 212	399 529
Mar	680 663	9 869	589 012	676 459	16 846	593 129	420 424	64 689	215 527	397 133	83 327	197 422
Abr	680 404	676 167	417 808	394 084
May	678 892	674 647	416 173	393 120
Jun	678 976	9 963	581 436	674 709	16 894	585 782	414 232	63 175	209 543	391 199	81 558	190 768
Jul	678 153	673 901	414 624	391 541
Ago	P 675 668	671 322	410 331	388 281

Nota: Los plazos van referidos al período original de vencimiento del préstamo. Por ejemplo, un préstamo a 15 años a tipo variable revisable anualmente, se clasifica en el plazo 'a más de 5 años'.

19. TIPOS DE INTERÉS

B) Tipos de interés aplicados por las IFM a residentes en la UEM

19.16 Importe de los saldos vivos. Préstamos y créditos a hogares e ISFLSH y sociedades no financieras. Entidades de crédito y EFC

Millones de euros

	Hogares e ISFLSH								Sociedades no financieras			
	Crédito a la vivienda				Crédito al consumo y otros fines				Total	Hasta 1 año	Más de 1 y hasta 5 años	Más de 5 años
	Total	Hasta 1 año	Más de 1 y hasta 5 años	Más de 5 años	Total	Hasta 1 año	Más de 1 y hasta 5 años	Más de 5 años				
1	2	3	4	5	6	7	8	9	10	11	12	
11	650 473	1 641	2 433	646 399	199 174	29 909	30 921	138 345	848 598	149 951	210 633	488 015
12	628 444	1 671	1 708	625 064	186 655	29 652	26 917	130 086	718 969	139 467	178 679	400 824
13	601 415	1 777	1 686	599 553	170 701	28 095	24 892	117 715	616 671	112 580	150 830	353 262
14	576 696	1 891	1 977	574 530	162 546	26 191	26 144	110 210	547 588	102 604	133 457	311 527
15	549 238	259	1 890	547 089	162 039	27 775	29 544	104 720	520 691	97 864	128 003	294 823
15 Jun	560 913	206	1 908	558 800	166 786	33 642	27 408	105 735	533 023	101 297	131 797	299 928
Jul	559 243	227	1 910	557 105	160 731	27 180	27 868	105 682	531 652	101 973	130 055	299 624
Ago	556 993	244	1 911	554 838	160 008	26 719	28 015	105 273	524 546	98 729	128 149	297 668
Sep	554 757	268	1 892	552 597	160 434	26 750	28 425	105 259	524 545	100 433	127 988	296 124
Oct	553 410	265	1 898	551 247	161 092	27 040	28 860	105 192	526 172	95 490	132 219	298 462
Nov	552 093	264	1 901	549 928	168 241	34 403	29 224	104 614	524 934	99 969	129 580	295 384
Dic	549 238	259	1 890	547 089	162 039	27 775	29 544	104 720	520 691	97 864	128 003	294 823
16 Ene	548 205	263	1 894	546 047	160 948	27 113	29 676	104 160	517 328	96 727	128 448	292 153
Feb	546 508	229	1 711	544 568	160 079	25 206	30 174	104 698	516 876	94 664	130 414	291 798
Mar	544 110	224	1 450	542 435	161 904	25 126	30 974	105 803	510 889	90 465	131 229	289 196
Abr	543 402	223	1 443	541 736	162 713	25 487	31 203	106 022	509 867	92 059	131 959	285 849
May	541 793	226	1 404	540 162	163 466	26 140	31 401	105 925	505 830	89 657	130 514	285 659
Jun	540 951	236	1 383	539 331	171 791	33 529	31 847	106 415	507 648	93 416	130 550	283 682
Jul	540 322	234	1 388	538 700	165 169	27 103	32 014	106 051	507 387	92 763	131 264	283 360
Ago P	538 106	232	1 372	536 503	164 636	26 842	32 142	105 651	499 496	89 165	129 477	280 854

Nota: Los plazos van referidos al período original de vencimiento del préstamo. Por ejemplo, un préstamo a 15 años a tipo variable revisable anualmente, se clasifica en el plazo 'a más de 5 años'.

19. TIPOS DE INTERÉS

B) Tipos de interés aplicados por las IFM a residentes en la UEM

19.17 Importe de los saldos vivos.

Depósitos de hogares e ISFLSH y sociedades no financieras. Entidades de crédito y EFC

Millones de euros

	Hogares e ISFLSH					Sociedades no financieras					Hogares e ISFLSH y sociedades no financieras. Cesiones temporales
	A la vista	A plazo			Cesiones temporales	A la vista	A plazo			Cesiones temporales	
		Total	Hasta dos años	Más de dos años			Total	Hasta dos años	Más de dos años		
1	2	3	4	5	6	7	8	9	10	11	
11	308 827	418 957	319 483	99 474	1 500	104 907	93 174	83 187	9 987	5 344	6 844
12	308 560	423 693	331 657	92 036	1 531	103 392	82 529	75 421	7 108	5 257	6 788
13	335 892	424 269	288 810	135 459	495	111 094	86 049	69 989	16 060	7 090	7 584
14	370 242	385 219	268 732	116 488	365	124 124	68 353	53 148	15 206	9 615	9 979
15	436 737	318 597	248 307	70 289	700	144 159	55 655	45 425	10 230	911	1 611
15 Jun	407 251	347 842	250 499	97 343	283	137 718	59 104	46 677	12 427	1 010	1 292
Jul	410 160	341 401	248 255	93 146	392	134 170	58 866	46 926	11 940	1 006	1 397
Ago	409 951	336 524	247 495	89 029	423	136 416	58 693	47 130	11 563	1 008	1 431
Sep	415 771	332 073	246 906	85 167	436	141 978	56 946	45 664	11 282	1 082	1 518
Oct	418 966	328 677	248 190	80 487	537	138 484	56 869	45 981	10 888	1 170	1 707
Nov	426 522	321 432	246 477	74 955	650	140 976	55 281	44 880	10 401	1 065	1 715
Dic	436 737	318 597	248 307	70 289	700	144 159	55 655	45 425	10 230	911	1 611
16 Ene	439 588	315 583	249 752	65 831	714	143 562	53 589	44 063	9 525	948	1 662
Feb	440 231	314 095	252 811	61 284	712	140 306	55 174	45 885	9 289	826	1 538
Mar	446 472	311 625	254 482	57 143	516	143 883	53 963	44 813	9 150	976	1 493
Abr	452 490	307 678	253 824	53 854	585	145 180	53 296	44 638	8 657	788	1 373
May	459 075	302 150	252 209	49 941	612	148 822	51 947	43 742	8 205	849	1 461
Jun	475 126	296 557	249 803	46 754	565	155 375	50 590	42 367	8 223	981	1 547
Jul	479 792	289 957	246 324	43 634	614	151 592	49 653	41 615	8 038	703	1 317
Ago P	479 826	285 124	243 173	41 950	648	154 397	49 338	41 359	7 979	901	1 549

CAPÍTULO 20 TIPOS DE CAMBIO E ÍNDICES DE COMPETITIVIDAD

20. TIPOS DE CAMBIO E ÍNDICES DE COMPETITIVIDAD
A) Tipos de cambio

20.1 Tipos de cambio del euro (a)

Banco Central Europeo y FMI para el DEG

Unidades monetarias por euro. Media de datos diarios

	Dólar estadounidense (USD) 1	Yen japonés (JPY) 2	Franco suizo (CHF) 3	Libra esterlina (GBP) 4	Corona sueca (SEK) 5	Corona danesa (DKK) 6	Corona noruega (NOK) 7	Dólar canadiense (CAD) 8	Dólar australiano (AUD) 9	Dólar neozelandés (NZD) 10	Pro memoria DEG (XDR) 11
10	1,3257	116,24	1,3803	0,85784	9,5373	7,4473	8,0043	1,3651	1,4423	1,8377	0,8687
11	1,3920	110,96	1,2326	0,86788	9,0298	7,4506	7,7934	1,3761	1,3484	1,7600	0,8813
12	1,2848	102,49	1,2053	0,81087	8,7041	7,4437	7,4751	1,2842	1,2407	1,5867	0,8390
13	1,3281	129,66	1,2311	0,84926	8,6515	7,4579	7,8067	1,3684	1,3777	1,6206	0,8739
14	1,3285	140,31	1,2146	0,80612	9,0985	7,4548	8,3544	1,4661	1,4719	1,5995	0,8739
15	1,1095	134,31	1,0679	0,72584	9,3535	7,4587	8,9496	1,4186	1,4777	1,5930	0,7930
15 Abr	1,0779	128,94	1,0379	0,72116	9,3254	7,4655	8,5057	1,3313	1,3939	1,4217	0,7793
May	1,1150	134,75	1,0391	0,72124	9,3037	7,4612	8,4103	1,3568	1,4123	1,5112	0,7945
Jun	1,1213	138,74	1,0455	0,72078	9,2722	7,4603	8,7550	1,3854	1,4530	1,6046	0,7982
Jul	1,0996	135,68	1,0492	0,70685	9,3860	7,4616	8,9357	1,4124	1,4844	1,6542	0,7873
Ago	1,1139	137,12	1,0777	0,71423	9,5155	7,4627	9,1815	1,4637	1,5269	1,7001	0,7942
Sep	1,1221	134,85	1,0913	0,73129	9,3924	7,4610	9,3075	1,4882	1,5900	1,7714	0,7982
Oct	1,1235	134,84	1,0882	0,73287	9,3485	7,4601	9,2892	1,4685	1,5586	1,6794	0,7985
Nov	1,0736	131,60	1,0833	0,70658	9,3133	7,4602	9,2572	1,4248	1,5011	1,6365	0,7777
Dic	1,0877	132,36	1,0827	0,72595	9,2451	7,4612	9,4642	1,4904	1,5009	1,6133	0,7850
16 Ene	1,0860	128,32	1,0941	0,75459	9,2826	7,4619	9,5899	1,5447	1,5510	1,6654	0,7857
Feb	1,1093	127,35	1,1018	0,77559	9,4105	7,4628	9,5628	1,5317	1,5556	1,6732	0,7960
Mar	1,1100	125,39	1,0920	0,78020	9,2848	7,4569	9,4300	1,4697	1,4823	1,6481	0,7957
Abr	1,1339	124,29	1,0930	0,79230	9,2027	7,4427	9,3224	1,4559	1,4802	1,6458	0,8049
May	1,1311	123,21	1,1059	0,77779	9,2948	7,4386	9,3036	1,4626	1,5461	1,6628	0,8020
Jun	1,1229	118,45	1,0894	0,79049	9,3338	7,4371	9,3278	1,4477	1,5173	1,5955	0,7977
Jul	1,1069	115,25	1,0867	0,84106	9,4742	7,4390	9,3690	1,4428	1,4694	1,5514	0,7959
Ago	1,1212	113,49	1,0881	0,85521	9,4913	7,4408	9,3030	1,4557	1,4690	1,5491	0,8013
Sep	1,1212	114,22	1,0919	0,85228	9,5655	7,4475	9,1971	1,4677	1,4768	1,5328	0,8017

Véanse notas al final del capítulo

20. TIPOS DE CAMBIO E ÍNDICES DE COMPETITIVIDAD
A) Tipos de cambio

20.2 Tipos de cambio del euro (a)

Banco Central Europeo

Unidades monetarias por euro. Media de datos diarios

	Libra chipriota (b)(CYP) 1	Corona checa (CZK) 2	Forint húngaro (HUF) 3	Zloty polaco (PLN) 4	Tolar esloveno (c)(SIT) 5	Corona estona (e)(EEK) 6	Corona eslovaca (d)(SKK) 7	Corona islandesa (ISK) 8	Lats letón (f)(LVL) 9
10	...	25,284	275,48	3,9947	...	15,6466	0,7087
11	...	24,590	279,37	4,1206	0,7063
12	...	25,149	289,25	4,1847	0,6973
13	...	25,980	296,87	4,1975	0,7015
14	...	27,536	308,71	4,1843
15	...	27,279	310,00	4,1841
15 Abr	...	27,439	299,43	4,0180
May	...	27,397	306,33	4,0811
Jun	...	27,307	311,96	4,1586
Jul	...	27,094	311,53	4,1524
Ago	...	27,041	311,61	4,1953
Sep	...	27,089	313,14	4,2176
Oct	...	27,105	311,27	4,2508
Nov	...	27,039	312,27	4,2494
Dic	...	27,027	314,40	4,2900
16 Ene	...	27,027	314,68	4,4074
Feb	...	27,040	310,37	4,3970
Mar	...	27,051	311,15	4,2932
Abr	...	27,031	311,46	4,3106
May	...	27,026	314,58	4,4039
Jun	...	27,061	313,98	4,3996
Jul	...	27,042	314,35	4,3964
Ago	...	27,025	310,21	4,3005
Sep	...	27,022	308,68	4,3207

Véanse notas al final del capítulo

20. TIPOS DE CAMBIO E ÍNDICES DE COMPETITIVIDAD

20.3 Tipos de cambio del euro (a)

A) Tipos de cambio

Banco Central Europeo		Unidades monetarias por euro. Media de datos diarios							
	Leu rumano (b) (ROL/RON)	Lev búlgaro (BGN)	Lira maltesa(c) (MTL)	Lira turca (d) (TRL/TRY)	Litas lituano (e) (LTL)	Dólar de Hong-Kong (HKD)	Dólar de Singapur (SGD)	Rand sudafricano (ZAR)	Won surcoreano (KRW)
	1	2	3	4	5	6	7	8	9
10	4,2111	1,9558	...	1,9965	3,4528	10,2994	1,8055	9,6984	1 531,82
11	4,2386	1,9558	...	2,3378	3,4528	10,8362	1,7489	10,0970	1 541,23
12	4,4585	1,9558	...	2,3135	3,4528	9,9663	1,6055	10,5511	1 447,69
13	4,4194	1,9558	...	2,5335	3,4528	10,3016	1,6619	12,8330	1 453,91
14	4,4441	1,9558	...	2,9065	3,4528	10,3025	1,6823	14,4037	1 398,14
15	4,4454	1,9558	...	3,0255	...	8,6014	1,5255	14,1723	1 256,54
15 Abr	4,4155	1,9558	...	2,8743	...	8,3550	1,4539	12,9588	1 170,32
May	4,4477	1,9558	...	2,9491	...	8,6436	1,4882	13,3506	1 220,20
Jun	4,4671	1,9558	...	3,0299	...	8,6935	1,5091	13,7965	1 248,79
Jul	4,4391	1,9558	...	2,9705	...	8,5236	1,4972	13,6973	1 260,75
Ago	4,4235	1,9558	...	3,1826	...	8,6358	1,5573	14,3821	1 313,48
Sep	4,4236	1,9558	...	3,3835	...	8,6966	1,5879	15,3065	1 329,94
Oct	4,4227	1,9558	...	3,2887	...	8,7073	1,5731	15,1579	1 286,06
Nov	4,4453	1,9558	...	3,0849	...	8,3211	1,5181	15,1743	1 239,19
Dic	4,5033	1,9558	...	3,1800	...	8,4307	1,5321	16,3210	1 277,56
16 Ene	4,5311	1,9558	...	3,2713	...	8,4509	1,5561	17,7592	1 307,56
Feb	4,4814	1,9558	...	3,2638	...	8,6333	1,5596	17,4987	1 349,77
Mar	4,4666	1,9558	...	3,2072	...	8,6152	1,5247	17,1222	1 314,89
Abr	4,4724	1,9558	...	3,2135	...	8,7954	1,5308	16,5695	1 300,58
May	4,4991	1,9558	...	3,3230	...	8,7815	1,5494	17,3357	1 329,46
Jun	4,5230	1,9558	...	3,2737	...	8,7162	1,5205	16,9371	1 310,59
Jul	4,4856	1,9558	...	3,2786	...	8,5858	1,4949	15,9449	1 264,05
Ago	4,4591	1,9558	...	3,3206	...	8,6961	1,5106	15,4198	1 245,55
Sep	4,4502	1,9558	...	3,3284	...	8,6964	1,5240	15,7305	1 244,12

Véanse notas al final del capítulo

20. TIPOS DE CAMBIO E ÍNDICES DE COMPETITIVIDAD

20.4 Tipos de cambio del euro (a)

A) Tipos de cambio

Banco Central Europeo		Unidades monetarias por euro. Media de datos diarios								
	Yuan renminbi chino (CNY)	Kuna croata (HRK)	Rupia indonesia (IDR)	Ringgit de Malasia (MYR)	Peso filipino (PHP)	Rublo ruso (RUB)	Baht de Tailandia (THB)	Peso mejicano (MXN)	Real brasileño (BRL)	Rupia india (INR)
	1	2	3	4	5	6	7	8	9	10
10	8,9712	7,2891	12 041,70	4,2668	59,739	40,263	42,014	16,737	2,331	60,588
11	8,9960	7,4390	12 206,51	4,2558	60,260	40,885	42,429	17,288	2,327	64,886
12	8,1052	7,5217	12 045,73	3,9672	54,246	39,926	39,928	16,903	2,508	68,597
13	8,1646	7,5786	13 857,50	4,1855	56,428	42,337	40,830	16,964	2,869	77,930
14	8,1857	7,6344	15 748,92	4,3446	58,979	50,952	43,147	17,655	3,121	81,041
15	6,9733	7,6137	14 870,39	4,3373	50,522	68,072	38,028	17,616	3,700	71,196
15 Abr	6,6863	7,5896	13 950,5	3,9118	47,863	56,742	35,072	16,429	3,280	67,643
May	6,9165	7,5591	14 650,4	4,0191	49,741	56,374	37,408	17,038	3,411	71,115
Jun	6,9587	7,5719	14 919,4	4,1949	50,508	61,239	37,818	17,347	3,494	71,587
Jul	6,8269	7,5863	14 720,4	4,1824	49,814	63,208	37,760	17,530	3,541	69,996
Ago	7,0626	7,5578	15 370,9	4,5297	51,536	73,360	39,465	18,433	3,912	72,536
Sep	7,1462	7,5890	16 175,8	4,8286	52,456	74,804	40,426	18,882	4,367	74,299
Oct	7,1346	7,6208	15 482,5	4,7818	52,070	70,949	40,092	18,622	4,360	73,112
Nov	6,8398	7,6074	14 686,0	4,6328	50,537	69,790	38,432	17,860	4,060	71,041
Dic	7,0193	7,6397	15 087,4	4,6615	51,337	76,358	39,162	18,550	4,214	72,385
16 Ene	7,1393	7,6582	15 069,8	4,7162	51,654	83,864	39,249	19,604	4,402	73,204
Feb	7,2658	7,6355	14 985,3	4,6411	52,816	85,616	39,507	20,483	4,395	75,717
Mar	7,2220	7,5593	14 629,6	4,5167	51,722	77,939	39,089	19,594	4,120	74,302
Abr	7,3461	7,4947	14 932,2	4,4232	52,598	75,433	39,780	19,840	4,037	75,382
May	7,3864	7,4979	15 188,8	4,5755	52,951	74,474	40,064	20,496	3,998	75,702
Jun	7,4023	7,5204	14 969,0	4,5760	52,172	73,147	39,624	20,943	3,857	75,559
Jul	7,3910	7,4930	14 520,9	4,4471	52,102	71,242	38,794	20,545	3,626	74,374
Ago	7,4537	7,4866	14 757,3	4,5141	52,254	72,795	38,916	20,714	3,598	75,030
Sep	7,4819	7,5005	14 697,5	4,6108	53,359	72,239	38,935	21,503	3,644	74,822

Véanse notas al final del capítulo

20. TIPOS DE CAMBIO E ÍNDICES DE COMPETITIVIDAD
A) Tipos de cambio

20.5 Tipos de cambio del dólar estadounidense (a)

Banco Central Europeo					Unidades monetarias por dólar estadounidense. Media de datos diarios						
	Euro (EUR)	Yen japonés (JPY)	Franco suizo (CHF)	Libra esterlina (GBP)	Corona sueca (SEK)	Corona danesa (DKK)	Corona noruega (NOK)	Dólar canadiense (CAD)	Dólar australiano (AUD)	Dólar neozelandés (NZD)	Pro memoria DEG (XDR)
	1	2	3	4	5	6	7	8	9	10	11
10	0,756	87,7	1,043	0,648	7,21	5,63	6,05	1,030	1,090	1,387	0,656
11	0,719	79,7	0,887	0,624	6,50	5,36	5,61	0,989	0,970	1,266	0,633
12	0,779	79,7	0,939	0,631	6,78	5,80	5,82	1,000	0,966	1,236	0,653
13	0,753	97,6	0,927	0,640	6,51	5,62	5,88	1,030	1,037	1,220	0,658
14	0,754	105,8	0,916	0,607	6,86	5,62	6,30	1,104	1,109	1,206	0,658
15	0,902	121,1	0,963	0,654	8,43	6,73	8,07	1,279	1,332	1,436	0,715
15 Abr	0,928	119,6	0,963	0,669	8,65	6,93	7,89	1,235	1,293	1,319	0,723
May	0,897	120,9	0,932	0,647	8,35	6,69	7,54	1,217	1,267	1,356	0,712
Jun	0,892	123,7	0,932	0,643	8,27	6,65	7,81	1,236	1,296	1,431	0,712
Jul	0,909	123,4	0,954	0,643	8,54	6,79	8,13	1,285	1,350	1,504	0,716
Ago	0,898	123,1	0,968	0,641	8,54	6,70	8,24	1,314	1,371	1,526	0,713
Sep	0,891	120,2	0,973	0,652	8,37	6,65	8,30	1,326	1,417	1,579	0,711
Oct	0,890	120,0	0,969	0,652	8,32	6,64	8,27	1,307	1,387	1,495	0,711
Nov	0,931	122,6	1,009	0,658	8,68	6,95	8,62	1,327	1,398	1,525	0,723
Dic	0,919	121,7	0,995	0,667	8,50	6,86	8,70	1,370	1,380	1,483	0,722
16 Ene	0,921	118,2	1,007	0,695	8,55	6,87	8,83	1,422	1,428	1,534	0,724
Feb	0,901	114,8	0,993	0,699	8,48	6,73	8,62	1,381	1,402	1,508	0,718
Mar	0,901	113,0	0,984	0,703	8,37	6,72	8,50	1,324	1,336	1,485	0,717
Abr	0,882	109,6	0,964	0,699	8,12	6,56	8,22	1,284	1,305	1,451	0,710
May	0,884	108,9	0,978	0,688	8,22	6,58	8,23	1,293	1,367	1,470	0,709
Jun	0,891	105,5	0,970	0,704	8,31	6,62	8,31	1,289	1,351	1,421	0,710
Jul	0,903	104,1	0,982	0,760	8,56	6,72	8,46	1,304	1,328	1,402	0,719
Ago	0,892	101,2	0,971	0,763	8,47	6,64	8,30	1,298	1,310	1,382	0,715
Sep	0,892	101,9	0,974	0,760	8,53	6,64	8,20	1,309	1,317	1,367	0,715

Véanse notas al final del capítulo

20. TIPOS DE CAMBIO E ÍNDICES DE COMPETITIVIDAD
B) Índices de competitividad

20.6 Índices de competitividad de España frente a la zona del euro y a la UE 28 (a) (b)

Base 1999 I = 100

	Frente a la zona del euro					Frente a la Unión Europea (UE 28)								
	Con precios de consumo (IAPC)	Con precios de industriales (IPRI)	Con costes laborales unitarios totales (CLUT)(f)	Con costes laborales de manufacturas (CLUM)(f)	Con valores unitarios de las exportaciones (IVUE)	Total (c)				Componente nominal (d)	Componente precios (e)			
						Con precios de consumo (IAPC)	Con precios industriales (IPRI)	Con costes laborales unitarios totales (CLUT)(f)	Con valores unitarios de las exportaciones (IVUE)(g)		Con precios de consumo (IAPC)	Con precios industriales (IPRI)	Con costes laborales unitarios totales (CLUT)(f)	Con valores unitarios de las exportaciones (IVUE)(g)
1	2	3	4	5	6	7	8	9	10	11	12	13	14	
09	109,3	108,0	114,6	115,4	103,8	110,5	109,2	114,5	102,8	102,7	107,6	106,4	111,5	100,4
10	110,0	108,7	113,4	122,3	104,8	110,0	109,0	112,1	103,0	101,9	107,9	107,0	110,0	101,4
11	110,4	109,8	111,6	123,3	104,5	110,2	110,0	110,4	102,6	101,9	108,1	107,9	108,3	101,0
12	110,3	110,5	106,2	119,9	104,8	109,6	110,1	104,5	102,7	101,5	108,0	108,5	103,0	101,6
13	110,5	110,8	104,5	116,3	103,4	110,2	110,7	103,4	101,5	101,9	108,1	108,6	101,4	99,9
14	109,8	110,4	102,8	115,9	101,7	109,2	110,1	101,6	100,0	101,7	107,3	108,2	99,9	98,6
15	108,9	111,2	102,9	116,2	100,3	107,5	110,0	100,8	98,6	100,9	106,5	109,0	99,9	98,1
15 Jun	109,9	111,6	102,9	117,2	100,2	108,4	110,4	100,7	98,5	100,9	107,5	109,4	99,9	98,0
Jul	108,8	111,6	100,9	107,1	110,1	...	99,1	100,7	106,3	109,4	...	98,8
Ago	108,2	111,4	100,3	106,7	110,1	...	98,6	100,8	105,8	109,2	...	98,2
Sep	108,5	111,3	102,4	116,0	100,4	107,2	110,2	100,2	98,9	101,0	106,1	109,1	99,4	98,2
Oct	108,8	111,0	99,9	107,5	109,9	...	98,4	101,0	106,3	108,8	...	97,7
Nov	109,3	110,8	100,0	107,6	109,4	...	98,3	100,7	106,8	108,6	...	97,9
Dic	108,8	110,7	102,7	114,9	99,3	107,5	109,4	100,6	97,8	101,0	106,4	108,4	99,7	97,2
16 Ene	107,5	110,4	99,4	106,5	109,6	...	97,9	101,4	105,0	108,1	...	97,0
Feb	106,8	110,1	99,8	105,9	109,5	...	98,3	101,6	104,3	107,8	...	97,1
Mar	107,7	110,7	102,2	115,6	100,4	107,0	110,0	100,6	98,7	101,6	105,3	108,3	99,1	97,5
Abr	108,2	111,0	100,1	107,6	110,4	...	98,4	101,7	105,8	108,6	...	97,1
May	108,4	111,2	100,5	107,7	110,5	...	98,8	101,6	106,0	108,8	...	97,6
Jun	108,7	111,6	102,3	115,5	...	108,2	111,0	100,8	...	101,8	106,3	109,1	99,1	...
Jul	107,7	111,3	107,7	111,3	102,3	105,3	108,8
Ago	107,5	107,6	102,4	105,1
Sep	102,3

Véanse notas al final del capítulo

20. TIPOS DE CAMBIO E ÍNDICES DE COMPETITIVIDAD
B) Índices de competitividad

20.7 Índices de competitividad de España frente a los países desarrollados, a los industrializados y a los nuevos países industrializados de Asia (a) (b)

Base 1999 I = 100

	Frente a los países desarrollados									Frente a los países industrializados				Frente a nuevos países industrializados de Asia					
	Total (c)				Componente nominal (d)	Componente precios (e)				Total (c)		Componente nominal (d)	Componente precios (e)		Total (c)		Componente nominal (d)	Componente precios (e)	
	Con IPC	Con IPRI	Con CLUM (f)	Con IVUE		Con IPC	Con IPRI	Con CLUM (f)	Con IVUE	Con IPC	Con IPRI		Con IPC	Con IPRI	Con IPC	Con IPRI		Con IPC	Con IPRI
	1	2	3	4	5	6	7	8	9	10	11	12	13	14	15	16	17	18	19
09	114,0	112,0	121,0	104,2	103,3	110,4	108,4	117,2	101,6	115,0	112,3	104,4	110,1	107,5	121,3	114,5	112,2	108,1	102,1
10	112,9	111,1	125,4	103,7	101,7	110,9	109,2	123,2	102,6	112,6	110,0	101,9	110,5	107,9	111,0	103,7	103,3	107,5	100,4
11	113,1	112,1	125,8	103,4	101,6	111,3	110,3	123,8	102,5	112,7	111,3	101,9	110,6	109,2	110,1	106,9	104,1	105,8	102,7
12	111,7	111,4	121,1	103,0	100,2	111,5	111,2	120,9	103,5	110,0	109,7	99,6	110,5	110,1	100,2	99,5	96,2	104,2	103,5
13	113,4	112,9	119,0	102,4	101,5	111,7	111,2	117,2	101,5	111,7	111,2	101,1	110,4	109,9	101,2	100,7	98,6	102,7	102,1
14	112,4	112,2	118,5	101,0	101,5	110,7	110,5	116,8	100,2	110,5	110,3	101,2	109,1	108,9	99,2	98,7	99,4	99,8	99,3
15	109,0	110,5	115,4	98,8	99,3	109,8	111,3	116,2	100,2	105,2	106,6	97,4	108,0	109,4	84,0	84,3	86,2	97,5	97,8
15 Jun	110,1	111,1	116,0	98,8	99,3	110,9	111,9	117,1	100,2	106,3	107,2	97,4	109,2	110,1	85,1	85,3	86,0	99,0	99,2
Jul	108,5	110,7	...	99,3	99,0	109,6	111,8	...	100,9	104,6	106,6	97,0	107,9	109,9	82,4	83,8	84,7	97,3	98,9
Ago	108,4	110,8	...	99,0	99,3	109,1	111,5	...	100,3	104,9	107,1	97,7	107,3	109,6	85,0	86,1	87,9	96,8	98,0
Sep	108,9	110,9	114,9	99,3	99,5	109,4	111,4	115,7	100,4	105,6	107,3	98,1	107,6	109,4	86,6	86,9	89,3	97,0	97,3
Oct	109,1	110,6	...	98,8	99,5	109,7	111,1	...	100,0	105,7	106,8	98,0	107,9	109,0	86,0	85,6	88,6	97,1	96,6
Nov	108,9	109,7	...	98,5	98,9	110,2	111,0	...	100,3	104,9	105,5	96,9	108,3	108,9	82,7	82,1	85,1	97,2	96,5
Dic	108,9	109,8	114,0	98,2	99,2	109,8	110,7	114,9	99,7	105,2	105,8	97,5	107,9	108,5	84,4	83,3	87,2	96,8	95,5
16 Ene	107,6	109,8	...	98,2	99,4	108,2	110,4	...	99,4	104,0	105,9	97,9	106,2	108,2	83,5	83,9	88,5	94,3	94,8
Feb	107,2	109,8	...	98,7	99,8	107,5	110,1	...	99,6	103,8	106,1	98,4	105,5	107,8	84,5	84,9	90,1	93,7	94,2
Mar	108,2	110,3	114,8	99,1	99,7	108,6	110,6	115,3	100,0	104,8	106,4	98,2	106,7	108,4	85,2	84,5	89,1	95,6	94,8
Abr	108,9	110,8	...	98,8	99,9	109,1	110,9	...	99,6	105,6	107,0	98,5	107,2	108,6	86,5	85,8	90,2	95,9	95,1
May	109,0	111,0	...	99,3	99,8	109,2	111,2	...	100,2	105,8	107,4	98,5	107,4	108,9	87,5	86,9	90,9	96,2	95,5
Jun	109,2	111,2	114,6	...	99,7	109,6	111,5	114,8	...	106,0	107,6	98,4	107,7	109,3	87,4	87,2	90,7	96,4	96,1
Jul	108,5	111,3	100,0	108,5	111,3	105,0	107,4	98,6	106,5	109,0	85,1	85,9	89,7	94,9	95,7
Ago	108,5	100,2	108,3	105,0	...	98,8	106,3	...	85,4	...	90,2	94,7	...
Sep	100,2	98,8	90,5

Véanse notas al final del capítulo

20. TIPOS DE CAMBIO E ÍNDICES DE COMPETITIVIDAD
B) Índices de competitividad

20.8 Tipos de cambio efectivos de las principales monedas frente a los países desarrollados (a)

Banco Central Europeo (euro) y Banco de España

Base 1999 I=100

	Tipos de cambio efectivos nominales									Tipos de cambio efectivos reales con precios de consumo								
	Euro	Dólar estado-unidense	Libra esterlina	Yen japonés	Dólar canadiense	Corona danesa	Corona sueca	Corona noruega	Franco suizo	Euro	Dólar estado-unidense	Libra esterlina	Yen japonés	Dólar canadiense	Corona danesa	Corona sueca	Corona noruega	Franco suizo
	1	2	3	4	5	6	7	8	9	10	11	12	13	14	15	16	17	18
09	110,7	80,8	79,9	111,7	127,1	106,0	88,1	105,5	110,6	109,0	88,8	78,4	86,1	125,1	106,5	86,7	105,2	99,0
10	103,6	78,6	80,9	119,9	140,4	102,5	95,8	111,1	118,9	101,3	86,7	80,8	90,2	138,6	103,5	94,3	111,5	105,4
11	103,3	74,0	79,9	127,5	143,8	101,6	101,1	113,3	133,6	100,2	82,4	81,3	92,9	142,0	102,7	98,3	112,3	115,5
12	97,7	76,8	83,8	131,7	144,0	99,5	102,7	115,3	133,8	95,0	85,8	85,8	93,9	141,5	100,9	98,7	112,5	112,4
13	101,2	79,5	81,7	106,8	140,8	100,8	105,5	112,6	133,6	98,2	89,2	84,8	75,3	137,8	101,4	100,5	110,7	110,4
14	101,8	82,3	86,7	98,8	131,9	101,7	100,8	106,0	135,8	97,8	92,5	90,6	70,8	129,6	102,0	95,4	105,4	111,4
15	92,3	95,7	93,3	94,6	118,6	99,8	95,7	96,4	150,2	88,4	107,1	97,4	68,2	117,6	100,1	91,0	97,6	121,6
15 Jun	92,3	94,4	94,1	91,7	122,3	99,6	96,5	98,4	153,5	88,5	106,0	97,8	65,9	121,3	99,7	91,2	99,3	124,2
Jul	91,3	96,4	95,6	93,1	118,0	99,5	95,1	96,2	152,3	87,5	108,5	99,7	67,0	117,2	100,0	90,4	97,2	123,1
Ago	93,0	96,6	95,1	93,0	115,2	100,1	94,3	94,1	148,8	88,9	108,5	99,5	67,0	114,5	100,3	89,6	95,0	120,1
Sep	93,8	96,3	93,0	95,2	113,9	100,3	95,9	92,9	147,3	89,6	107,9	97,0	68,7	113,1	100,5	91,3	94,3	118,7
Oct	93,6	95,7	92,8	95,1	115,5	100,2	96,3	93,0	147,7	89,6	107,3	96,8	68,5	114,8	100,2	91,7	94,9	119,0
Nov	91,1	98,5	95,3	95,1	114,8	99,4	95,8	92,4	147,0	87,1	110,2	99,6	68,5	114,2	99,3	91,2	94,8	118,5
Dic	92,5	98,8	93,1	95,4	111,0	99,8	97,1	90,7	147,6	88,3	110,4	97,3	68,7	110,2	99,6	92,6	92,7	118,7
16 Ene	93,6	99,8	89,5	98,9	106,9	100,2	97,1	89,8	146,3	89,1	112,3	93,7	71,4	106,5	100,4	92,9	93,0	118,4
Feb	94,7	97,6	87,4	100,8	109,6	100,7	96,1	90,6	145,9	90,0	109,5	91,4	72,6	109,3	101,0	91,9	94,1	117,7
Mar	94,1	96,0	86,6	102,0	114,1	100,5	97,2	91,6	147,0	89,5	107,5	90,2	73,0	113,9	100,1	92,7	95,0	117,9
Abr	94,8	93,6	85,5	103,9	117,0	100,7	98,2	92,8	147,2	90,1	105,1	88,8	74,3	116,8	100,3	93,5	96,3	118,3
May	95,1	93,8	87,1	104,8	116,2	100,8	97,1	92,9	145,3	90,5	105,6	90,5	74,8	116,0	100,4	92,5	96,7	116,7
Jun	94,7	93,6	85,4	108,7	116,5	100,8	96,6	92,6	147,2	90,2	105,5	88,8	77,4	116,3	100,4	92,0	96,9	118,3
Jul	94,9	94,8	79,9	111,2	115,6	101,3	95,5	92,6	147,7	90,3	107,1	83,5	79,2	115,5	101,2	91,3	97,9	118,8
Ago	95,2	93,6	78,7	113,7	115,7	101,5	95,4	93,5	147,8	90,6
Sep	...	94,0	79,0	113,0	114,8	101,4	94,6	94,7	147,4

Véanse notas al final del capítulo

NOTAS A LOS CUADROS DEL CAPÍTULO 20. TIPOS DE CAMBIO E ÍNDICES DE COMPETITIVIDAD

Cuadro 20.1

a. Los tipos de cambio diarios difundidos por el Banco Central Europeo pueden consultarse en la dirección de Internet: http://www.bde.es/webbde/es/estadis/infoest/tc_1_1.pdf.

Cuadro 20.2

a. Los tipos de cambio diarios difundidos por el Banco Central Europeo pueden consultarse en la dirección de Internet: http://www.bde.es/webbde/es/estadis/infoest/tc_1_1.pdf.

- b. La libra chipriota se integra en el euro en enero de 2008.
- c. El tólar esloveno se integra en el euro en enero de 2007.
- d. La corona eslovaca se integra en el euro en enero de 2009.
- e. La corona estonia se integra en el euro en enero de 2011.
- f. El lats letón se integra en el euro en enero de 2014.

Cuadro 20.3

a. Los tipos de cambio diarios difundidos por el Banco Central Europeo pueden consultarse en la dirección de Internet: http://www.bde.es/webbde/es/estadis/infoest/tc_1_1.pdf.

- b. Desde 1.7.05 la moneda de Rumanía es el nuevo leu rumano (RON) equivalente a 10.000 lei rumanos (ROL). El dato medio anual correspondiente a 2005 se ha calculado teniendo en cuenta esta relación en el período enero-junio de 2005.
- c. La lira maltesa se integra en el euro en enero de 2008.
- d. Desde 1.1.05 la moneda de la República de Turquía es la nueva lira turca (TRY) equivalente a 1.000.000 liras turcas (TRL).
- e. La lita lituana se integra en el euro en enero de 2015.

Cuadro 20.4

a. Los tipos de cambio diarios difundidos por el Banco Central Europeo pueden consultarse en la dirección de Internet: http://www.bde.es/webbde/es/estadis/infoest/tc_1_1.pdf.

Cuadro 20.5

a. A partir del 1 de enero de 1999 equivalencia en dólares estadounidenses, obtenida a través de los tipos de cambio del euro.

Cuadro 20.6

a. Los países integrantes de la Unión Europea (UE 28) son los siguientes: Alemania, Austria, Bélgica, Bulgaria, Chipre, Croacia, Dinamarca, Eslovaquia, Eslovenia, Estonia, Finlandia, Francia, Grecia, Países Bajos, Hungría, Irlanda, Italia, Letonia, Lituania, Luxemburgo, Malta, Polonia, Portugal, Reino Unido, República Checa, Rumania y Suecia.

Los países integrantes de la zona euro son los siguientes: Alemania, Austria, Bélgica, Chipre, Eslovaquia, Eslovenia, Estonia, Finlandia, Francia, Grecia, Italia, Irlanda, Letonia, Lituania, Luxemburgo, Malta, Países Bajos y Portugal.

b. Abreviaturas: IAPC (Índice Armonizado de Precios de Consumo), IPRI (Índice de Precios Industriales), CLUT (Costes Laborales Unitarios Totales), CLUM (Costes Laborales Unitarios de Manufacturas) y IVUE (Índice de Valor Unitario de Exportaciones).

c. Resultado de multiplicar el componente nominal y el componente precios. Su caída refleja mejoras en la competitividad.

d. Índices calculados como medias geométricas de los tipos de cambio bilaterales en los que las ponderaciones se basan en el comercio de manufacturas con los socios comerciales del agregado de contrapartida y captan los efectos de terceros mercados.

e. Relación entre el índice de precios de España y el de la agrupación correspondiente, calculado como media geométrica de los índices de precios de los países que forman la agrupación de contrapartida ponderados como se indica en la nota anterior.

f. Series trimestrales. En la definición de los índices, para España se usan las series de Coste Laboral Unitario (totales y manufacturas) obtenidas a partir de la información de la Contabilidad Nacional Trimestral de España. Base 2010. Fuente INE.

g. Temporalmente y debido a la no disponibilidad de la serie de valores unitarios de las exportaciones para Croacia, el índice se calcula respecto de los otros 26 países de la UE.

Cuadro 20.7

a. Países desarrollados: Alemania, Austria, Australia, Bélgica, Canadá, Chipre, Dinamarca, Eslovaquia, Eslovenia, Estonia, Estados Unidos, Finlandia, Francia, Grecia, Países Bajos, Italia, Irlanda, Japón, Letonia, Lituania, Luxemburgo, Malta, Noruega, Nueva Zelanda, Portugal, Reino Unido, Suecia y Suiza.

Países industrializados: Los integrantes de la agrupación países desarrollados, Corea, Hong Kong, Singapur, China, India, Indonesia, Malasia, Filipinas, Taiwán y Tailandia.

Nuevos países industrializados de Asia: Corea, Hong Kong, Singapur, China, India, Indonesia, Malasia, Filipinas, Taiwán y Tailandia.

- b. Abreviaturas: IPC (Índice de Precios de Consumo), IPRI (Índice de Precios Industriales), CLUM (Costes Laborales Unitarios de Manufacturas) y IVUE (Índice de Valor Unitario de Exportaciones).
- c. Resultado de multiplicar el componente nominal y el componente precios. Su caída refleja mejoras en la competitividad.
- d. Índices calculados como medias geométricas de los tipos de cambio bilaterales en los que las ponderaciones se basan en el comercio de manufacturas con los socios comerciales del agregado de contrapartida y captan los efectos de terceros mercados.
- e. Relación entre el índice de precios de España y el de la agrupación correspondiente calculado como media geométrica de los índices de precios de los países que forman la agrupación de contrapartida ponderados como se indica en la nota anterior.
- f. Series trimestrales. En la definición de los índices, para España se usan las series de Coste Laboral Unitario (totales y manufacturas) obtenidas a partir de la información de la Contabilidad Nacional Trimestral de España. Base 2010. Fuente INE.

Cuadro 20.8

- a. La agrupación países desarrollados está compuesta por los países que se citan en la nota a. del cuadro 20.7, incluyendo a España y excluyendo el propio país para cada moneda. Para el euro, véase la nota (b) del cuadro 1.16.
- b. Índices calculados como medias geométricas de los tipos de cambio bilaterales en los que las ponderaciones se basan en el comercio de manufacturas con los socios comerciales del agregado de contrapartida y captan los efectos de terceros mercados. Los tipos de cambio reales son el resultado de multiplicar el componente nominal y el componente precios. Su caída refleja mejoras en la competitividad.

CAPÍTULO 21 MERCADO PRIMARIO DE VALORES

21. MERCADO PRIMARIO DE VALORES
A) Economía nacional

21.1 Valores distintos de acciones, excepto derivados financieros
Acciones y participaciones en fondos de inversión. Detalle por sectores y subsectores. Emisiones netas y ofertas públicas de venta

Millones de euros

	Valores distintos de acciones, excepto derivados financieros Valores nominales									Acciones cotizadas y no cotizadas			Participaciones en fondos de inversión	
	Instituciones financieras			Administraciones Públicas				Sociedades no financieras	Ampliaciones netas de capital Aportación de fondos		Ofertas públicas de venta	Suscripciones menos reembolsos		
	Total	Monetarias	No monetarias	Total	Administración central	CCAA	CCLL		Total	Instituciones financieras			Sociedades no financieras	
1	2	3	4	5	6	7	8	9	10	11	12	13	14	
10	70 538	-5 266	6 895	-12 161	76 551	63 228	13 437	-114	-747	15 474	7 396	8 077	538	...
11	90 397	12 248	72 974	-60 726	77 588	69 927	8 083	-421	561	33 531	27 090	6 441	-	...
12	16 648	-49 849	59 491	-109 340	63 363	63 819	-82	-374	3 134	30 399	29 350	1 049	-	...
13	-127 369	-216 656	-130 710	-85 946	85 635	91 262	-5 496	-131	3 652	26 139	24 588	1 552	-	...
14	-102 846	-150 610	-96 473	-54 137	47 088	49 627	-2 298	-240	676	11 361	8 281	3 080	-	...
15	-49 596	-97 747	-31 157	-66 589	43 383	50 172	-6 788	-	4 768	17 734	12 207	5 527	-	...
15 E-A	-28 654	-59 783	-25 196	-34 587	27 615	32 902	-5 288	-	3 514	15 464	11 147	4 318	-	...
16 E-A	-12 672	-33 921	-20 021	-13 900	18 853	19 188	-335	-	2 396	5 519	2 940	2 579	-	...
15 Jun	-4 853	-16 273	-7 842	-8 431	10 402	12 522	-2 120	-	1 018	364	382	-18	-	...
Jul	-9 401	-884	-1 075	190	-8 618	-5 877	-2 741	-	101	459	53	406	-	...
Ago	10 061	-377	2 203	-2 580	10 507	10 537	-30	-	-69	1 591	1 619	-28	-	...
Sep	2 438	-10 254	-3 716	-6 538	12 168	13 615	-1 448	-	524	-7	-16	9	-	...
Oct	-14 975	-11 015	-4 120	-6 895	-3 838	-3 767	-71	-	-123	19	73	-54	-	...
Nov	1 804	-3 089	3 442	-6 531	3 936	3 871	65	-	957	1 297	67	1 230	-	...
Dic	-10 208	-13 606	-1 567	-12 039	3 503	3 551	-48	-	-105	961	936	25	-	...
16 Ene	-17 372	-14 503	-13 724	-779	-2 776	-2 344	-432	-	-93	125	-	125	-	...
Feb	9 566	327	-3 363	3 690	9 416	9 892	-476	-	-177	65	-	65	-	...
Mar	-1 771	-15 118	-5 345	-9 773	13 364	13 087	277	-	-17	509	-3	512	-	...
Abr	-13 454	4 457	4 489	-32	-18 313	-18 143	-171	-	402	801	-3	803	-	...
May	12 234	3 900	4 258	-358	6 725	5 462	1 263	-	1 609	233	22	210	-	...
Jun	7 733	-3 851	2 021	-5 872	11 993	12 553	-560	-	-408	2 737	2 736	1	-	...
Jul	-12 694	-8 691	-7 624	-1 066	-4 349	-4 079	-270	-	346	756	68	688	-	...
Ago	3 087	-443	-733	291	2 794	2 761	34	-	735	293	119	174	-	...

21. MERCADO PRIMARIO DE VALORES
A) Economía nacional

21.2 Valores distintos de acciones, excepto derivados financieros
Acciones cotizadas y participaciones en fondos de inversión
Detalle por sectores y subsectores. Saldos vivos

Millones de euros

	Valores distintos de acciones, excepto derivados financieros Valor nominal									Acciones cotizadas: capitalización			Participaciones en fondos de inversión	Mercado alternativo bursátil: capitalización
	Instituciones financieras			Administraciones Públicas				Sociedades no financieras	Total	Instituciones financieras	Sociedades no financieras			
	Total	Monetarias	No monetarias	Total	Administración central	CCAA	CCLL					Patrimonio		
1	2	3	4	5	6	7	8	9	10	11	12	13	14	
10	1 688 536	1 079 176	452 832	626 344	595 505	537 697	55 483	2 326	13 855	472 351	127 477	344 873	...	27 421
11	1 780 663	1 092 921	526 380	566 541	673 303	607 717	63 682	1 904	14 438	421 585	132 917	288 668	...	24 260
12	1 836 230	1 082 165	585 800	496 365	736 743	671 442	63 771	1 530	17 322	437 236	139 228	298 008	...	24 356
13	1 731 599	888 576	454 358	434 218	822 937	763 391	58 147	1 398	20 086	569 036	195 444	373 592	189 187	28 341
14	1 666 214	775 101	358 747	416 354	870 338	813 237	55 943	1 158	20 775	606 668	215 747	390 921	231 774	32 560
15	1 651 179	708 516	328 643	379 873	917 071	866 648	49 265	1 158	25 591	628 796	176 761	452 035	257 045	43 118
15 Mar	1 665 655	752 149	345 313	406 836	889 995	832 232	56 606	1 158	23 511	711 708	242 571	469 137	255 386	38 295
Abr	1 647 065	744 654	340 229	404 425	879 444	823 148	55 138	1 158	22 967	706 705	239 723	466 982	259 014	39 059
May	1 659 668	747 378	341 386	405 992	889 014	832 170	55 686	1 158	23 276	707 151	234 397	472 754	262 188	39 803
Jun	1 654 097	730 462	333 321	397 141	899 357	844 651	53 548	1 158	24 278	678 906	226 407	452 499	257 908	39 992
Jul	1 645 435	730 257	332 406	397 851	890 783	838 821	50 804	1 158	24 395	707 755	228 834	478 921	262 385	39 609
Ago	1 654 302	728 782	334 304	394 478	901 210	849 303	50 749	1 158	24 310	656 929	205 697	451 231	257 048	39 679
Sep	1 656 637	718 423	330 570	387 853	913 378	862 921	49 299	1 158	24 836	618 573	185 175	433 398	252 988	39 318
Oct	1 642 547	708 213	326 655	381 558	909 606	859 202	49 246	1 158	24 728	669 871	195 376	474 495	260 207	41 339
Nov	1 646 040	706 649	330 598	376 051	913 673	863 173	49 341	1 158	25 718	675 669	197 533	478 136	263 007	41 788
Dic	1 651 179	708 516	328 643	379 873	917 071	866 648	49 265	1 158	25 591	628 796	176 761	452 035	257 045	43 118
16 Ene	1 633 317	693 557	314 838	378 719	914 264	864 283	48 823	1 158	25 495	582 448	154 955	427 493	251 230	40 798
Feb	1 649 604	700 538	311 559	388 980	923 735	874 207	48 369	1 158	25 331	560 961	146 866	414 095	248 891	40 194
Mar	1 646 190	683 944	305 732	378 213	936 958	887 182	48 617	1 158	25 288	579 029	149 635	429 394	252 023	41 494
Abr	1 632 900	688 526	310 238	378 288	918 678	869 061	48 458	1 158	25 696	599 330	161 783	437 547	253 554	41 989
May	1 645 978	693 211	314 715	378 496	925 454	874 568	49 727	1 158	27 313	602 588	156 164	446 424	255 736	41 874
Jun	1 653 510	689 095	316 802	372 293	937 495	887 152	49 185	1 158	26 920	553 353	130 133	423 219	253 246	41 257
Jul	1 640 611	680 216	309 153	371 063	933 130	883 062	48 909	1 158	27 265	583 653	140 620	443 033	...	43 966
Ago	1 643 599	679 682	308 392	371 289	935 919	885 818	48 943	1 158	27 998	593 654	148 961	444 693	...	44 330

21. MERCADO PRIMARIO DE VALORES
A) Economía nacional

Valores nominales

	Economía nacional			Instituciones financieras			Administraciones Públicas			Sociedades no financieras		
	Total	A corto plazo	A largo plazo	Total	A corto plazo	A largo plazo	Total	A corto plazo	A largo plazo	Total	A corto plazo	A largo plazo
	1	2	3	4	5	6	7	8	9	10	11	12
10	70 538	-26 096	96 634	-5 266	-28 858	23 592	76 551	4 328	72 222	-747	-1 566	819
11	90 397	4 411	85 985	12 248	-2 241	14 489	77 588	6 417	71 171	561	236	325
12	16 648	-3 306	19 954	-49 849	6 815	-56 665	63 363	-9 904	73 267	3 134	-217	3 351
13	-127 369	-37 027	-90 342	-216 656	-39 801	-176 855	85 635	2 067	83 568	3 652	707	2 945
14	-102 846	-17 017	-85 829	-150 610	-5 380	-145 230	47 088	-12 369	59 457	676	679	-3
15	-49 596	-9 893	-39 703	-97 747	-13 748	-83 999	43 383	4 524	38 860	4 768	-604	5 372
15 E-A	-28 654	-688	-27 966	-59 783	-3 781	-56 001	27 615	3 530	24 085	3 514	-409	3 923
16 E-A	-12 672	1 100	-13 771	-33 921	4 812	-38 733	18 853	-3 575	22 428	2 396	-138	2 534
15 Jun	-4 853	-3 338	-1 515	-16 273	-2 583	-13 690	10 402	-671	11 073	1 018	-82	1 100
<i>Jul</i>	-9 401	2 700	-12 100	-884	884	-1 769	-8 618	1 841	-10 459	101	-32	133
<i>Ago</i>	10 061	3 434	6 627	-377	2 024	-2 402	10 507	1 478	9 029	-69	-62	-7
<i>Sep</i>	2 438	-553	2 991	-10 254	-1 316	-8 938	12 168	854	11 314	524	-88	612
<i>Oct</i>	-14 975	362	-15 337	-11 015	-203	-10 811	-3 838	608	-4 446	-123	-32	-91
<i>Nov</i>	1 804	1 992	-188	-3 089	1 846	-4 935	3 936	213	3 723	957	-45	1 002
<i>Dic</i>	-10 208	-11 005	797	-13 606	-10 292	-3 314	3 503	-681	4 184	-105	-31	-74
16 Ene	-17 372	-236	-17 136	-14 503	250	-14 752	-2 776	-428	-2 348	-93	-57	-36
<i>Feb</i>	9 566	3 605	5 961	327	1 189	-862	9 416	2 433	6 983	-177	-17	-160
<i>Mar</i>	-1 771	-671	-1 100	-15 118	-396	-14 722	13 364	-282	13 645	-17	6	-23
<i>Abr</i>	-13 454	83	-13 538	4 457	1 633	2 825	-18 313	-1 499	-16 815	402	-50	452
<i>May</i>	12 234	-2 021	14 255	3 900	1 511	2 389	6 725	-3 425	10 150	1 609	-108	1 716
<i>Jun</i>	7 733	3 220	4 513	-3 851	1 928	-5 780	11 993	1 333	10 660	-408	-41	-367
<i>Jul</i>	-12 694	-1 791	-10 903	-8 691	-1 157	-7 534	-4 349	-781	-3 568	346	144	202
<i>Ago</i>	3 087	-1 089	4 175	-443	-147	-295	2 794	-926	3 721	735	-15	750

Millones de euros

21. MERCADO PRIMARIO DE VALORES
A) Economía nacional

Valores nominales

	Economía nacional			Instituciones financieras			Administraciones Públicas			Sociedades no financieras		
	Total	A corto plazo	A largo plazo	Total	A corto plazo	A largo plazo	Total	A corto plazo	A largo plazo	Total	A corto plazo	A largo plazo
	1	2	3	4	5	6	7	8	9	10	11	12
10	1 688 536	130 560	1 557 976	1 079 176	37 895	1 041 281	595 505	91 985	503 520	13 855	681	13 175
11	1 780 663	135 025	1 645 638	1 092 921	35 711	1 057 211	673 303	98 398	574 906	14 438	916	13 522
12	1 836 230	142 740	1 693 490	1 082 165	53 547	1 028 618	736 743	88 494	648 249	17 322	699	16 623
13	1 731 599	120 364	1 611 235	888 576	28 397	860 180	822 937	90 561	732 375	20 086	1 406	18 680
14	1 666 214	117 842	1 548 372	775 101	37 506	737 595	870 338	78 192	792 146	20 775	2 085	18 690
15	1 651 179	118 353	1 532 826	708 516	34 155	674 361	917 071	82 716	834 355	25 591	1 480	24 111
15 Mar	1 665 655	114 837	1 550 818	752 149	35 217	716 932	889 995	77 611	812 385	23 511	1 965	21 545
<i>Abr</i>	1 647 065	115 138	1 531 927	744 654	35 533	709 121	879 444	77 689	801 756	22 967	1 878	21 089
<i>May</i>	1 659 668	114 492	1 545 176	747 378	33 526	713 852	889 014	79 074	809 940	23 276	1 851	21 424
<i>Jun</i>	1 654 097	111 124	1 542 973	730 462	30 914	699 549	899 357	78 403	820 954	24 278	1 769	22 509
<i>Jul</i>	1 645 435	113 850	1 531 585	730 257	31 824	698 433	890 783	80 244	810 539	24 395	1 738	22 657
<i>Ago</i>	1 654 302	117 243	1 537 059	728 782	33 808	694 974	901 210	81 722	819 488	24 310	1 676	22 634
<i>Sep</i>	1 656 637	116 690	1 539 948	718 423	32 492	685 931	913 378	82 576	830 803	24 836	1 588	23 248
<i>Oct</i>	1 642 547	117 081	1 525 467	708 213	32 317	675 896	909 606	83 184	826 422	24 728	1 556	23 171
<i>Nov</i>	1 646 040	119 149	1 526 891	706 649	34 238	672 411	913 673	83 397	830 276	25 718	1 512	24 206
<i>Dic</i>	1 651 179	118 353	1 532 826	708 516	34 155	674 361	917 071	82 716	834 355	25 591	1 480	24 111
16 Ene	1 633 317	118 103	1 515 214	693 557	34 391	659 166	914 264	82 288	831 976	25 495	1 424	24 072
<i>Feb</i>	1 649 604	121 713	1 527 891	700 538	35 586	664 952	923 735	84 721	839 014	25 331	1 407	23 925
<i>Mar</i>	1 646 190	120 968	1 525 222	683 944	35 117	648 828	936 958	84 439	852 519	25 288	1 413	23 875
<i>Abr</i>	1 632 900	121 070	1 511 830	688 526	36 768	651 758	918 678	82 940	835 738	25 696	1 362	24 334
<i>May</i>	1 645 978	119 097	1 526 881	693 211	38 328	654 883	925 454	79 515	845 939	27 313	1 255	26 058
<i>Jun</i>	1 653 510	122 331	1 531 179	689 095	40 270	648 825	937 495	80 848	856 647	26 920	1 214	25 707
<i>Jul</i>	1 640 611	120 528	1 520 082	680 216	39 102	641 114	933 130	80 067	853 063	27 265	1 358	25 907
<i>Ago</i>	1 643 599	119 435	1 524 164	679 682	38 949	640 732	935 919	79 141	856 778	27 998	1 343	26 656

Millones de euros

21.3 Valores distintos de acciones, excepto derivados financieros
Detalle por sectores y plazos
Emisiones netas

21.4 Valores distintos de acciones, excepto derivados financieros
Detalle por sectores y plazos
Saldos vivos

21. MERCADO PRIMARIO DE VALORES
A) Economía nacional

21.5 Valores distintos de acciones, excepto derivados financieros
Emissiones a largo plazo. Detalle por sectores
Tipo de cupón. Saldos vivos

Valores nominales, excepto emisiones cupón cero, valoradas por el efectivo captado

Millones de euros

	del cual												
	Total				Instituciones financieras				Administraciones Públicas				
	Total	Cupón fijo	Cupón indiciado	Cupón cero	Total	Cupón fijo	Cupón indiciado	Cupón cero	Total	Cupón fijo	Cupón indiciado	Cupón cero	
1	2	3	4	5	6	7	8	9	10	11	12		
10	1 557 976	1 006 047	543 097	8 832	1 041 281	505 731	526 758	8 791	503 520	489 338	14 176	7	
11	1 645 638	1 128 955	503 488	13 194	1 057 211	556 979	487 281	12 950	574 906	560 517	14 179	210	
12	1 693 490	1 217 101	447 628	28 761	1 028 618	564 547	435 399	28 672	648 249	638 404	9 814	32	
13	1 611 235	1 206 787	385 187	19 261	860 180	481 400	359 579	19 200	732 375	708 421	23 951	4	
14	1 548 372	1 164 903	377 048	6 421	737 595	387 935	343 257	6 402	792 146	759 705	32 438	4	
15	1 532 826	1 165 159	363 405	4 262	674 361	340 981	329 134	4 245	834 355	801 450	32 903	2	
15 Mar	1 550 818	1 166 081	379 184	5 553	716 932	368 758	342 640	5 535	812 385	777 309	35 073	4	
15 Abr	1 531 927	1 148 852	378 221	4 854	709 121	362 591	341 695	4 836	801 756	766 697	35 055	4	
15 May	1 545 176	1 156 882	383 503	4 791	713 852	360 424	348 655	4 772	809 940	776 576	33 361	4	
15 Jun	1 542 973	1 161 805	376 709	4 459	699 549	352 824	342 284	4 440	820 954	788 068	32 883	4	
15 Jul	1 531 585	1 148 449	380 119	3 017	698 433	350 069	345 366	2 998	810 539	777 326	33 210	4	
15 Ago	1 537 059	1 157 531	376 296	3 233	694 974	350 215	341 543	3 216	819 488	786 277	33 210	2	
15 Sep	1 539 948	1 161 915	374 955	3 077	685 931	343 803	339 068	3 060	830 803	796 456	34 344	2	
15 Oct	1 525 467	1 152 916	369 397	3 154	675 896	339 034	333 726	3 137	826 422	792 087	34 334	2	
15 Nov	1 526 891	1 166 006	357 657	3 228	672 411	345 309	323 891	3 211	830 276	797 875	32 398	2	
15 Dic	1 532 826	1 165 159	363 405	4 262	674 361	340 981	329 134	4 245	834 355	801 450	32 903	2	
16 Ene	1 515 214	1 151 835	359 039	4 340	659 166	330 073	324 768	4 325	831 976	799 073	32 903	-	
16 Feb	1 527 891	1 153 187	370 345	4 359	664 952	325 038	335 570	4 344	839 014	805 436	33 578	-	
16 Mar	1 525 222	1 152 927	367 203	5 092	648 828	311 893	331 858	5 077	852 519	818 370	34 149	-	
16 Abr	1 511 830	1 142 500	364 350	4 980	651 758	318 049	328 744	4 965	835 738	801 329	34 409	-	
16 May	1 526 881	1 158 250	363 215	5 416	654 883	321 242	328 241	5 401	845 939	812 058	33 882	-	
16 Jun	1 531 179	1 167 281	359 076	4 822	648 825	319 902	324 101	4 822	856 647	822 766	33 882	-	
16 Jul	1 520 082	1 156 148	358 514	5 421	641 114	312 670	323 024	5 421	853 063	818 898	34 165	-	
16 Ago	1 524 164	1 158 881	359 652	5 632	640 732	311 551	323 550	5 632	856 778	822 001	34 777	-	

21. MERCADO PRIMARIO DE VALORES
B) Instituciones financieras

21.6 Valores distintos de acciones, excepto derivados financieros
Detalle por subsectores y plazos
Emissiones netas

Valores nominales

Millones de euros

	Instituciones financieras monetarias								Otros intermediarios financieros, excepto empresas de seguros y fondos de pensiones					Empresas de seguros y fondos de pensiones
	Total	A corto plazo				A largo plazo			Total	del cual				
		Total	En euros	En monedas distintas del euro	Total	En euros	En monedas distintas del euro	A corto plazo		A largo plazo	Fondos de titulización	Particip. preferentes y valores Ley 19/2003		
1	2	3	4	5	6	7	8	9	10	11	12	13	14	
10	-5 266	6 895	-21 593	-19 234	-2 359	28 488	30 837	-2 350	-12 161	-7 265	-4 895	-6 282	1 468	-
11	12 248	72 974	6 475	8 100	-1 625	66 499	73 522	-7 023	-60 726	-8 717	-52 010	-44 872	-6 198	-
12	-49 849	59 491	7 416	8 176	-759	52 074	59 003	-6 929	-109 190	-601	-108 589	-99 038	-12 656	-150
13	-216 656	-130 710	-27 300	-27 786	486	-103 410	-98 619	-4 791	-85 946	-12 502	-73 444	-55 907	-16 045	-
14	-150 610	-96 473	6 672	7 072	-400	-103 145	-104 430	1 286	-53 991	-12 052	-41 939	-17 184	-8 417	-146
15	-97 747	-31 157	-631	-967	336	-30 526	-31 931	1 405	-66 589	-13 116	-53 473	-26 621	-8 200	-
15 E-A	-59 783	-25 196	-328	-926	598	-24 868	-25 738	870	-34 587	-3 454	-31 133	-16 068	-8 003	-
16 E-A	-33 921	-20 021	3 606	3 228	378	-23 627	-21 961	-1 666	-14 069	1 206	-15 274	-2 089	-5 264	169
15 Jun	-16 273	-7 842	-983	-836	-147	-6 858	-6 598	-260	-8 431	-1 599	-6 832	-6 078	-554	-
15 Jul	-884	-1 075	108	-142	250	-1 182	-1 223	40	190	777	-586	1 791	-1 202	-
15 Ago	-377	2 203	657	523	134	1 546	1 561	-15	-2 580	1 367	-3 948	-2 909	-1 189	-
15 Sep	-10 254	-3 716	-796	-748	-48	-2 920	-2 515	-405	-6 538	-520	-6 017	-2 488	-441	-
15 Oct	-11 015	-4 120	-806	-1 036	230	-3 314	-4 300	986	-6 895	603	-7 497	-4 940	-2 578	-
15 Nov	-3 089	3 442	893	1 015	-123	2 549	2 550	-1	-6 531	953	-7 484	-8 311	1 781	-
15 Dic	-13 606	-1 567	406	728	-322	-1 973	-1 928	-45	-12 039	-10 699	-1 341	5 186	1 041	-
16 Ene	-14 503	-13 724	-740	-533	-208	-12 984	-12 845	-138	-779	990	-1 769	-989	-766	-
16 Feb	327	-3 363	58	-273	331	-3 421	-3 422	1	3 521	1 132	2 390	13 063	-3 669	169
16 Mar	-15 118	-5 345	-56	-74	19	-5 289	-5 367	78	-9 773	-340	-9 433	-7 024	-2 497	-
16 Abr	4 457	4 489	1 642	1 031	611	2 847	3 813	-966	-32	-10	-22	-3 173	2 525	-
16 May	3 900	4 258	1 693	1 753	-60	2 565	3 133	-568	-358	-182	-176	633	337	-
16 Jun	-3 851	2 021	1 551	1 562	-12	470	477	-7	-5 872	378	-6 250	-4 707	-1 053	-
16 Jul	-8 691	-7 624	-639	-412	-227	-6 986	-7 038	53	-1 066	-518	-549	-275	-294	-
16 Ago	-443	-733	97	173	-76	-830	-710	-120	291	-244	535	382	153	-

Nota: Las emisiones en euros incluyen históricamente todas las emisiones denominadas en euros o cualquiera de sus denominaciones nacionales.

Las emisiones en dracmas griegas se incorporan a la categoría de 'emisiones en euros' a partir de enero de 2001.

21. MERCADO PRIMARIO DE VALORES
B) Instituciones financieras

21.7 Valores distintos de acciones, excepto derivados financieros
Detalle por subsectores y plazos
Saldos vivos

		Valores nominales							Millones de euros					
	Total	Instituciones financieras monetarias							Otros intermediarios financieros, excepto empresas de seguros y fondos de pensiones					Empresas de seguros y fondos de pensiones
		Total	A corto plazo			A largo plazo			Total	A corto plazo	A largo plazo	del cual		
			Total	En euros	En monedas distintas del euro	Total	En euros	En monedas distintas del euro				Fondos de titulización	Particip. preferentes y valores Ley 19/2003	
1	2	3	4	5	6	7	8	9	10	11	12	13	14	
10	1 079 176	452 832	23 492	21 016	2 476	429 340	401 995	27 345	626 048	14 403	611 645	451 458	154 312	296
11	1 092 921	526 380	30 055	29 117	938	496 326	475 516	20 810	566 245	5 656	560 589	406 587	149 066	296
12	1 082 165	585 800	37 513	37 292	221	548 287	534 520	13 767	496 219	16 034	480 186	307 548	136 049	146
13	888 576	454 358	10 204	9 506	698	444 154	435 901	8 253	434 072	18 193	415 879	251 640	118 545	146
14	775 101	358 747	16 929	16 578	351	341 818	331 470	10 348	416 352	20 578	395 776	234 456	113 671	-
15	708 516	328 643	16 360	15 611	749	312 283	299 539	12 743	379 873	17 795	362 078	207 835	108 477	-
15 Mar	752 149	345 313	16 510	15 838	672	328 803	316 731	12 072	406 836	18 706	388 129	222 588	114 152	-
15 Abr	744 654	340 229	17 063	16 021	1 042	323 166	310 549	12 618	404 425	18 470	385 955	222 488	111 461	-
15 May	747 378	341 386	16 870	16 108	762	324 517	311 992	12 525	405 992	16 656	389 335	225 584	111 745	-
15 Jun	730 462	333 321	15 872	15 271	601	317 449	305 394	12 055	397 141	15 041	382 100	219 506	110 789	-
15 Jul	730 257	332 406	15 992	15 129	863	316 414	304 171	12 243	397 851	15 832	382 019	221 297	110 091	-
15 Ago	728 782	334 304	16 630	15 652	978	317 674	305 732	11 942	394 478	17 178	377 300	218 387	108 132	-
15 Sep	718 423	330 570	15 835	14 904	931	314 735	303 217	11 518	387 853	16 657	371 196	215 900	107 605	-
15 Oct	708 213	326 655	15 044	13 868	1 176	311 611	298 917	12 694	381 558	17 273	364 285	210 960	105 613	-
15 Nov	706 649	330 598	15 985	14 883	1 102	314 613	301 467	13 145	376 051	18 253	357 798	202 649	108 389	-
15 Dic	708 516	328 643	16 360	15 611	749	312 283	299 539	12 743	379 873	17 795	362 078	207 835	108 477	-
16 Ene	693 557	314 838	15 616	15 079	537	299 222	286 694	12 529	378 719	18 776	359 944	206 846	107 346	-
16 Feb	700 538	311 559	15 674	14 806	868	295 885	283 272	12 613	388 811	19 912	368 899	219 910	103 619	169
16 Mar	683 944	305 732	15 584	14 731	853	290 147	277 905	12 243	378 044	19 532	358 512	212 886	100 171	169
16 Abr	688 526	310 238	17 228	15 763	1 465	293 010	281 717	11 293	378 119	19 540	358 579	209 712	102 786	169
16 May	693 211	314 715	18 954	17 515	1 439	295 761	284 850	10 910	378 328	19 374	358 954	210 345	103 673	169
16 Jun	689 095	316 802	20 502	19 078	1 424	296 300	285 327	10 972	372 124	19 768	352 356	205 638	102 272	169
16 Jul	680 216	309 153	19 860	18 666	1 194	289 293	278 289	11 004	370 894	19 242	351 652	205 364	101 823	169
16 Ago	679 682	308 392	19 955	18 840	1 115	288 438	277 578	10 859	371 121	18 995	352 126	205 746	101 914	169

Nota: Las emisiones en euros incluyen históricamente todas las emisiones denominadas en euros o cualquiera de sus denominaciones nacionales.
Las emisiones en dracmas griegas se incorporan a la categoría de 'emisiones en euros' a partir de enero de 2001.

21. MERCADO PRIMARIO DE VALORES
B) Instituciones financieras

21.8 Valores distintos de acciones emitidos en euros, excepto derivados financieros. Instituciones financieras monetarias. Detalle por instrumentos. Emisiones netas, emisiones brutas y amortizaciones

		Valores nominales							Millones de euros						
	A corto plazo	A largo plazo													
		Total			Valores hipotecarios			Obligaciones subordinadas			Otros valores				
		Emisiones netas	Emisiones brutas	Amortizaciones	Emisiones netas	Emisiones brutas	Amortizaciones	Emisiones netas	Emisiones brutas	Amortizaciones	Emisiones netas	Emisiones brutas	Amortizaciones		
1	2	3	4	5	6	7	8	9	10	11	12	13	14	15	
10	-19 234	118 573	137 807	30 837	89 535	58 697	13 263	35 824	22 561	9 862	14 202	4 339	7 713	39 509	31 797
11	8 100	109 249	101 149	73 522	143 974	70 452	42 512	66 741	24 229	-452	7 234	7 687	31 462	69 998	38 537
12	8 176	111 651	103 475	59 003	205 697	146 694	54 118	103 370	49 252	-12 467	7 778	20 244	17 352	94 549	77 198
13	-27 786	34 108	61 894	-98 619	56 577	155 197	-47 875	23 100	70 975	-13 832	2 495	16 327	-36 912	30 982	67 895
14	7 072	34 682	27 610	-104 430	47 903	152 333	-39 254	24 338	63 592	-4 897	5 500	10 397	-60 280	18 065	78 345
15	-967	34 510	35 476	-31 931	57 471	89 402	-13 841	31 775	45 616	764	2 750	1 986	-18 854	22 946	41 800
15 E-A	-926	21 033	21 959	-25 738	40 006	65 745	-11 168	21 375	32 543	1 985	2 750	765	-16 555	15 881	32 437
16 E-A	3 228	19 025	15 796	-21 961	35 603	57 564	-13 437	19 143	32 580	646	1 200	554	-9 170	15 261	24 431
15 Jul	-142	2 991	3 134	-1 223	5 442	6 664	1 150	2 800	1 650	10	500	490	-2 382	2 142	4 524
15 Ago	523	2 866	2 343	1 561	3 303	1 742	1 350	2 250	900	-	-	-	211	1 053	842
15 Sep	-748	2 917	3 665	-2 515	6 283	8 799	-2 205	3 000	5 205	-37	-	37	-273	3 283	3 556
15 Oct	-1 036	4 209	5 245	-4 300	3 860	8 160	-1 169	2 750	3 919	-17	-	17	-3 114	1 110	4 225
15 Nov	1 015	3 381	2 365	2 550	6 208	3 658	2 500	4 250	1 750	-1 099	-	1 099	1 150	1 958	808
15 Dic	728	2 970	2 242	-1 928	1 113	3 041	-1 800	400	2 200	-68	-	68	-61	713	774
16 Ene	-533	2 878	3 411	-12 845	4 396	17 242	-7 675	3 250	10 925	-2	-	2	-5 168	1 146	6 314
16 Feb	-273	2 276	2 549	-3 422	2 864	6 286	-3 157	2 393	5 550	-5	-	5	-260	471	731
16 Mar	-74	2 352	2 426	-5 367	5 315	10 682	-1 930	4 800	6 730	-65	-	65	-3 372	515	3 887
16 Abr	1 031	2 302	1 271	3 813	5 268	1 455	-493	758	1 250	995	1 000	5	3 310	3 510	200
16 May	1 753	3 229	1 477	3 133	7 492	4 359	1 672	2 792	1 120	-12	200	212	1 473	4 500	3 028
16 Jun	1 562	2 935	1 373	477	6 129	5 652	3 489	5 150	1 661	-265	-	265	-2 748	979	3 727
16 Jul	-412	1 282	1 693	-7 038	3 594	10 632	-5 144	-	5 144	-	-	-	-1 894	3 594	5 488
16 Ago	173	1 771	1 597	-710	545	1 255	-200	-	200	-	-	-	-510	545	1 055

Nota: Las emisiones en euros incluyen históricamente todas las emisiones denominadas en euros o cualquiera de sus denominaciones nacionales.
Las emisiones en dracmas griegas se incorporan a la categoría de 'emisiones en euros' a partir de enero de 2001.

21. MERCADO PRIMARIO DE VALORES
B) Instituciones financieras

Valores nominales

	Valores nominales		Total	A largo plazo					Millones de euros	
	Total	A corto plazo		Total	Valores hipotecarios	Obligaciones subordinadas	Otros valores	del cual		
								Cédulas territoriales		ICO (a)
1	2	3	4	5	6	7	8			
10	423 011	21 016	401 995	198 813	47 527	155 655	18 536	28 584		
11	504 633	29 117	475 516	241 325	47 075	187 117	34 553	47 317		
12	571 812	37 292	534 520	295 443	34 608	204 469	33 314	59 255		
13	445 407	9 506	435 901	247 568	20 776	167 557	29 794	56 048		
14	348 049	16 578	331 470	208 314	15 879	107 277	24 671	46 287		
15	315 151	15 611	299 539	194 473	16 644	88 423	27 186	33 098		
15 Mar	332 569	15 838	316 731	197 242	17 872	101 617	28 171	44 712		
Abr	326 570	16 021	310 549	196 950	17 866	95 733	26 471	43 261		
May	328 099	16 108	311 992	198 750	17 864	95 378	26 471	42 921		
Jun	320 665	15 271	305 394	194 646	17 855	92 892	25 971	41 571		
Jul	319 300	15 129	304 171	195 796	17 865	90 510	25 971	38 071		
Ago	321 384	15 652	305 732	197 146	17 865	90 721	25 521	38 054		
Sep	318 121	14 904	303 217	194 941	17 827	90 448	27 186	36 569		
Oct	312 785	13 868	298 917	193 773	17 811	87 334	27 186	33 640		
Nov	316 351	14 883	301 467	196 273	16 711	88 483	27 186	33 551		
Dic	315 151	15 611	299 539	194 473	16 644	88 423	27 186	33 098		
16 Ene	301 772	15 079	286 694	186 798	16 641	83 255	26 936	29 623		
Feb	298 077	14 806	283 272	183 641	16 636	82 995	26 936	29 123		
Mar	292 636	14 731	277 905	181 711	16 572	79 622	26 936	27 418		
Abr	297 480	15 763	281 717	181 218	17 566	82 933	26 936	27 868		
May	302 366	17 515	284 850	182 890	17 555	84 406	29 686	26 243		
Jun	304 405	19 078	285 327	186 380	17 290	81 658	28 686	25 125		
Jul	296 955	18 666	278 289	181 236	17 290	79 763	29 186	22 359		
Ago	296 418	18 840	277 578	181 036	17 290	79 253	29 186	22 359		

Nota: Las emisiones en euros incluyen históricamente todas las emisiones denominadas en euros o cualquiera de sus denominaciones nacionales.

Las emisiones en dracmas griegas se incorporan a la categoría de 'emisiones en euros' a partir de enero de 2001.

(a) Incluye las entidades oficiales de crédito, hasta su asimilación en junio de 1994 a bancos, por Ley 3/94, de 14 de abril. Desde esa fecha se incluyen en bancos.

21. MERCADO PRIMARIO DE VALORES
B) Instituciones financieras

21.10 Acciones y participaciones en fondos de inversión
Detalle por sectores
Emisiones netas, ofertas públicas de venta y saldos vivos

Millones de euros

	Emisiones netas								Ofertas públicas de venta		Saldos vivos (a precio de mercado)			
	Acciones				Participaciones en fondos de inversión						Acciones cotizadas		Participaciones en fondos de inversión	
	Total	del cual	Cotizadas		No cotizadas		Total	del cual	Total	del cual	Total	del cual	Total	del cual
			OIFM	Total	OIFM	Total								
1	2	3	4	5	6	7	8	9	10	11	12	13	14	
10	7 396	7 306	5 784	5 605	1 612	1 701	-	-	127 477	118 176
11	27 090	26 885	10 526	10 335	16 564	16 550	-	-	132 917	122 130
12	29 350	29 359	19 802	19 802	9 548	9 557	-	-	139 228	128 813
13	24 588	24 625	24 458	24 455	130	170	-	-	195 444	180 315	189 187	8 421
14	8 281	8 370	8 374	8 368	-93	2	-	-	215 747	201 390	231 774	7 299
15	12 207	10 615	12 302	10 598	-112	-	-	-	176 761	162 945	257 045	8 320
15 Mar	1	1	1	1	-	-	-	-	242 571	225 151	255 386	6 693
Abr	1 605	1 607	1 607	1 607	-1	-	-	-	239 723	222 574	259 014	6 391
May	2	3	3	3	-2	-	-	-	234 397	217 741	262 188	6 371
Jun	382	-	395	-	-13	-	-	-	226 407	210 386	257 908	6 769
Jul	53	10	62	10	-9	-	-	-	228 834	213 039	262 385	6 957
Ago	1 619	460	1 629	460	-10	-	-	-	205 697	191 086	257 048	6 920
Sep	-16	1	1	1	-17	-	-	-	185 175	172 107	252 988	7 162
Oct	73	-	88	-	-14	-	-	-	195 376	180 637	260 207	7 323
Nov	67	75	75	75	-8	-	-	-	197 533	182 940	263 007	8 390
Dic	936	940	940	940	-5	-	-	-	176 761	162 945	257 045	8 320
16 Ene	-	-	-	-	-	-	-	-	154 955	142 669	251 230	8 555
Feb	-	-	-	-	-	-	-	-	146 866	135 448	248 891	9 129
Mar	-3	-	-	-	-3	-	-	-	149 635	138 160	252 023	9 158
Abr	-3	-	-	-	-3	-	-	-	161 783	148 893	253 554	9 131
May	22	21	26	21	-4	-	-	-	156 164	143 121	255 736	9 094
Jun	2 736	2 515	2 736	2 506	-	9	-	-	130 133	118 780	253 246	9 269
Jul	68	75	-	-	68	75	-	-	140 620	128 342
Ago	119	-	147	-	-29	-	-	-	148 961	135 829

21. MERCADO PRIMARIO DE VALORES
C) Administraciones Públicas

21.11 Valores distintos de acciones, exceptos derivados financieros
Administración central
Detalle por instrumentos. Emisiones netas

Valores nominales

Millones de euros

	Total	A corto plazo				A largo plazo								
		Total	Letras y pagarés del Tesoro	Papel comercial	Valores asumidos	Total	En euros					En monedas distintas del euro		
							Total	Bonos (a)	Obligaciones y notas (b)	Euro-notas	Valores asumidos	Total	Bonos y obligaciones	Euro-notas
1	2	3	4	5	6	7	8	9	10	11	12	13	14	
10	63 228	4 244	4 244	-	-	58 984	59 652	25 858	33 831	-	-36	-668	-67	-601
11	69 927	851	851	-	-	69 076	70 478	41 653	28 825	-	-	-1 402	-	-1 402
12	63 819	-5 995	-5 995	-	-	69 814	72 520	45 564	26 955	-	-	-2 706	-	-2 706
13	91 262	4 561	4 561	-	-	86 701	86 722	61 973	24 749	-	-	-21	-	-21
14	49 627	-11 248	-11 248	-	-	60 875	60 634	-2 416	63 051	-	-	240	-	240
15	50 172	4 509	4 509	-	-	45 662	45 662	-18 586	64 249	-	-	-	-	-
15 E-A	32 902	3 547	3 547	-	-	29 355	29 355	-15 162	44 517	-	-	-	-	-
16 E-A	19 188	-3 605	-3 605	-	-	22 793	22 793	-11 514	34 307	-	-	-	-	-
15 Jun	12 522	-643	-643	-	-	13 165	13 165	4 154	9 011	-	-	-	-	-
<i>Jul</i>	-5 877	1 840	1 840	-	-	-7 717	-7 717	-15 329	7 613	-	-	-	-	-
<i>Ago</i>	10 537	1 507	1 507	-	-	9 030	9 030	2 882	6 148	-	-	-	-	-
<i>Sep</i>	13 615	841	841	-	-	12 774	12 774	6 040	6 734	-	-	-	-	-
<i>Oct</i>	-3 767	608	608	-	-	-4 375	-4 375	-9 672	5 297	-	-	-	-	-
<i>Nov</i>	3 871	182	182	-	-	3 688	3 688	-193	3 881	-	-	-	-	-
<i>Dic</i>	3 551	-669	-669	-	-	4 220	4 220	400	3 820	-	-	-	-	-
16 Ene	-2 344	-411	-411	-	-	-1 933	-1 933	6 574	-8 507	-	-	-	-	-
<i>Feb</i>	9 892	2 402	2 402	-	-	7 489	7 489	3 310	4 179	-	-	-	-	-
<i>Mar</i>	13 087	-297	-297	-	-	13 384	13 384	4 919	8 464	-	-	-	-	-
<i>Abr</i>	-18 143	-1 508	-1 508	-	-	-16 634	-16 634	-22 355	5 720	-	-	-	-	-
<i>May</i>	5 462	-3 423	-3 423	-	-	8 885	8 885	2 212	6 673	-	-	-	-	-
<i>Jun</i>	12 553	1 345	1 345	-	-	11 208	11 208	5 700	5 509	-	-	-	-	-
<i>Jul</i>	-4 079	-801	-801	-	-	-3 278	-3 278	-14 166	10 888	-	-	-	-	-
<i>Ago</i>	2 761	-912	-912	-	-	3 673	3 673	2 293	1 380	-	-	-	-	-

Nota: Las emisiones en euros incluyen históricamente todas las emisiones denominadas en euros o cualquiera de sus denominaciones nacionales.

(a) Incluye deuda desgravable emitida desde 1977 y amortizada en 1991.

(b) Incluye deuda emitida antes de 1977 y deuda perpetua amortizadas o canjeadas en 1998.

21. MERCADO PRIMARIO DE VALORES
C) Administraciones Públicas

21.12 Valores distintos de acciones, excepto derivados financieros
Administración central
Detalle por instrumentos. Saldos vivos

Valores nominales

Millones de euros

	Total	A corto plazo				A largo plazo								
		Total	Letras y pagarés del Tesoro	Papel comercial	Valores asumidos	Total	En euros					En monedas distintas del euro		
							Total	Bonos (a)	Obligaciones y notas (b)	Euro-notas	Valores asumidos	Total	Bonos y obligaciones	Euro-notas
1	2	3	4	5	6	7	8	9	10	11	12	13	14	
10	537 697	89 756	89 756	-	-	447 940	441 543	126 960	314 427	-	156	6 398	-	6 398
11	607 717	90 608	90 608	-	-	517 109	512 020	168 613	343 252	-	156	5 089	-	5 089
12	671 442	84 613	84 613	-	-	586 829	584 540	214 177	370 207	-	156	2 289	-	2 289
13	763 391	89 174	89 174	-	-	674 217	672 112	277 000	394 956	-	156	2 105	-	2 105
14	813 237	77 926	77 926	-	-	735 311	732 747	274 584	458 007	-	156	2 564	-	2 564
15	866 648	82 435	82 435	-	-	784 213	781 370	258 959	522 255	-	156	2 843	-	2 843
15 Mar	832 232	77 345	77 345	-	-	754 886	752 008	279 909	471 943	-	156	2 878	-	2 878
<i>Abr</i>	823 148	77 409	77 409	-	-	745 739	742 963	265 096	477 711	-	156	2 776	-	2 776
<i>May</i>	832 170	78 770	78 770	-	-	753 400	750 584	270 677	479 751	-	156	2 816	-	2 816
<i>Jun</i>	844 651	78 127	78 127	-	-	766 524	763 749	274 830	488 763	-	156	2 775	-	2 775
<i>Jul</i>	838 821	79 967	79 967	-	-	758 854	756 033	259 501	496 376	-	156	2 821	-	2 821
<i>Ago</i>	849 303	81 473	81 473	-	-	767 830	765 063	262 383	502 524	-	156	2 767	-	2 767
<i>Sep</i>	862 921	82 314	82 314	-	-	780 606	777 837	268 423	509 258	-	156	2 769	-	2 769
<i>Oct</i>	859 202	82 922	82 922	-	-	776 280	773 462	258 751	514 554	-	156	2 818	-	2 818
<i>Nov</i>	863 173	83 105	83 105	-	-	780 069	777 150	258 558	518 435	-	156	2 919	-	2 919
<i>Dic</i>	866 648	82 435	82 435	-	-	784 213	781 370	258 959	522 255	-	156	2 843	-	2 843
16 Ene	864 283	82 024	82 024	-	-	782 259	779 437	265 533	513 749	-	156	2 822	-	2 822
<i>Feb</i>	874 207	84 426	84 426	-	-	789 781	786 927	268 842	517 928	-	156	2 854	-	2 854
<i>Mar</i>	887 182	84 130	84 130	-	-	803 052	800 310	273 762	526 392	-	156	2 742	-	2 742
<i>Abr</i>	869 061	82 621	82 621	-	-	786 440	783 676	251 407	532 113	-	156	2 764	-	2 764
<i>May</i>	874 568	79 198	79 198	-	-	795 370	792 561	253 618	538 786	-	156	2 809	-	2 809
<i>Jun</i>	887 152	80 543	80 543	-	-	806 609	803 769	259 318	544 295	-	156	2 840	-	2 840
<i>Jul</i>	883 062	79 742	79 742	-	-	803 320	800 491	245 152	555 183	-	156	2 829	-	2 829
<i>Ago</i>	885 818	78 830	78 830	-	-	806 987	804 164	247 445	556 562	-	156	2 824	-	2 824

Nota: Las emisiones en euros incluyen históricamente todas las emisiones denominadas en euros o cualquiera de sus denominaciones nacionales.

Véase nota del cuadro 12.9 en que se explica cómo se relacionan los datos de la deuda en valores distintos de acciones de la Administración Central elaborada según la metodología del Protocolo de Déficit Excesivo y los datos de este cuadro.

(a) Incluye deuda desgravable emitida desde 1977 y amortizada en 1991.

(b) Incluye deuda emitida antes de 1977 y deuda perpetua amortizadas o canjeadas en 1998.

21. MERCADO PRIMARIO DE VALORES
C) Administraciones Públicas

21.13 Valores distintos de acciones, excepto derivados financieros
Administración central
Saldos vivos por plazos al vencimiento

Valores nominales

Millones de euros

	Total saldo vivo	Vencimientos											
		Hasta el plazo de 1 año			Entre 1 y 2 años			Entre 2 y 3 años	Entre 3 y 4 años	Entre 4 y 5 años	Entre 5 y 10 años	A más de 10 años	Plazo indefinido: perpetua
		Total	Letras, pagarés del Tesoro, papel cial y val.asumidos	A medio y largo plazo y euronotas	Total	Letras y pagarés del Tesoro y papel comercial	A medio y largo plazo y euronotas						
1	2	3	4	5	6	7	8	9	10	11	12	13	
05	314 504	57 756	26 907	30 850	39 104	6 387	32 717	21 157	32 159	23 312	88 457	52 559	-
06	309 205	56 062	25 077	30 985	36 587	6 224	30 363	32 536	28 524	24 962	74 356	56 178	-
07	304 103	64 357	32 444	31 912	32 416	-	32 416	29 899	24 962	23 596	86 948	41 925	-
08	354 739	84 549	52 074	32 475	35 713	-	35 713	41 941	25 386	28 246	87 650	51 253	-
09	473 897	121 206	85 513	35 693	46 517	-	46 517	49 455	39 198	41 075	101 941	74 505	-
10	537 697	129 101	82 475	46 626	57 547	7 281	50 265	59 965	41 205	34 948	117 786	97 146	-
11	607 717	134 601	84 711	49 890	72 020	5 897	66 123	67 582	39 508	43 583	137 870	112 553	-
12	671 442	144 086	77 993	66 093	83 604	6 620	76 983	80 863	65 798	46 863	139 555	110 674	-
12 III	646 821	141 712	73 658	68 054	75 610	5 706	69 904	86 138	46 947	56 718	130 387	109 309	-
12 IV	671 442	144 086	77 993	66 093	83 604	6 620	76 983	80 863	65 798	46 863	139 555	110 674	-
13 I	706 941	152 690	80 752	71 938	86 665	6 941	79 725	91 138	67 612	41 420	154 002	113 412	-
13 II	743 528	159 874	89 000	70 874	103 681	-	103 681	84 783	63 256	46 874	159 344	125 716	-
13 III	752 074	160 891	90 987	69 904	107 466	-	107 466	84 921	69 183	47 507	147 855	134 251	-
13 IV	763 391	168 611	89 174	79 437	95 534	-	99 534	92 009	55 943	64 035	158 436	124 824	-
14 I	784 384	164 700	82 521	82 178	97 696	-	97 696	94 049	66 112	44 143	186 220	131 464	-
14 II	802 855	176 177	74 640	101 538	83 607	-	83 607	93 154	50 057	65 925	199 266	134 668	-
14 III	812 169	181 847	77 129	104 719	85 969	-	85 969	94 095	54 133	64 457	186 682	144 986	-
14 IV	813 237	173 846	77 926	95 920	92 331	-	92 331	81 747	65 031	71 450	201 946	126 887	-
15 I	832 232	162 028	77 345	84 683	95 966	-	95 966	87 235	44 192	88 282	195 766	158 763	-
15 II	844 651	164 438	78 127	86 311	94 980	-	94 980	73 430	65 925	94 690	194 973	156 215	-
15 III	862 921	170 927	82 314	88 613	94 633	-	94 633	80 620	67 756	82 399	213 714	152 872	-
15 IV	866 648	176 587	82 435	94 151	91 545	-	91 545	83 811	75 759	77 237	221 261	140 449	-
16 I	887 182	180 328	84 130	96 198	91 941	-	91 941	69 935	95 552	61 859	225 184	162 383	-
16 II	887 152	175 814	80 543	95 271	84 316	-	84 316	78 306	96 892	63 166	228 741	159 918	-

21. MERCADO PRIMARIO DE VALORES
C) Administraciones Públicas

21.14 Valores distintos de acciones, excepto derivados financieros
Administración central
Vida media

Años

	Total	A corto plazo				A largo plazo						
		Total	Letras y pagarés del Tesoro	Papel comercial	Valores asumidos	Total	En euros			En monedas distintas del euro		
							Emitidos por la Adción. Central		Valores asumidos	Emitidos por la Adción. Central		
							Bonos y obligaciones	Euronotas		Bonos y obligaciones	Euronotas	
1	2	3	4	5	6	7	8	9	10	11		
05	6,61	0,69	0,69	-	-	7,31	7,38	-	5,59	-	1,69	6,10
06	6,69	0,71	0,71	-	-	7,36	7,41	-	6,27	-	1,65	5,32
07	6,82	0,50	0,50	-	-	7,58	7,64	-	5,58	-	0,65	4,59
08	6,58	0,53	0,53	-	-	7,62	7,69	-	10,19	-	1,50	3,59
09	6,44	0,42	0,42	-	-	7,77	7,85	-	12,23	-	0,50	3,11
10	6,62	0,53	0,53	-	-	7,84	7,91	-	13,93	-	-	2,94
11	6,42	0,48	0,48	-	-	7,46	7,51	-	12,93	-	-	2,71
12	5,88	0,51	0,51	-	-	6,66	6,67	-	11,92	-	-	4,09
12 III	6,01	0,51	0,51	-	-	6,78	6,79	-	12,18	-	-	4,46
12 IV	5,88	0,51	0,51	-	-	6,66	6,67	-	11,92	-	-	4,09
13 I	5,84	0,52	0,52	-	-	6,59	6,60	-	11,68	-	-	4,17
13 II	5,71	0,49	0,49	-	-	6,43	6,42	-	11,43	-	-	6,61
13 III	5,66	0,44	0,44	-	-	6,38	6,38	-	11,18	-	-	6,42
13 IV	5,62	0,41	0,41	-	-	6,31	6,31	-	10,92	-	-	6,17
14 I	5,82	0,40	0,40	-	-	6,46	6,46	-	10,68	-	-	5,93
14 II	5,90	0,45	0,45	-	-	6,46	6,46	-	10,43	-	-	5,71
14 III	5,92	0,45	0,45	-	-	6,49	6,49	-	10,18	-	-	5,38
14 IV	5,96	0,43	0,43	-	-	6,55	6,54	-	9,92	-	-	7,46
15 I	6,25	0,45	0,45	-	-	6,84	6,84	-	9,68	-	-	7,18
15 II	6,25	0,46	0,46	-	-	6,84	6,84	-	9,43	-	-	6,97
15 III	6,23	0,48	0,48	-	-	6,84	6,84	-	9,18	-	-	6,69
15 IV	6,31	0,42	0,42	-	-	6,93	6,93	-	8,92	-	-	6,43
16 I	6,32	0,43	0,43	-	-	6,94	6,94	-	8,67	-	-	6,15
16 II	6,50	0,44	0,44	-	-	7,11	7,11	-	8,43	-	-	5,85

Nota: Las emisiones en euros incluyen históricamente todas las emisiones denominadas en euros o cualquiera de sus denominaciones nacionales.

(a) Sin incluir euronotas y papel comercial hasta el primer trimestre de 1996.

21. MERCADO PRIMARIO DE VALORES
C) Administraciones Públicas

21.15 Valores distintos de acciones emitidos en euros, excepto derivados financieros. Administración central
Emisiones netas, emisiones brutas y amortizaciones

Valores nominales

Millones de euros

	A corto plazo Letras, pagarés del Tesoro, papel comercial y valores asumidos			A largo plazo											
	Emisiones netas	Emisiones brutas	Amortizaciones	Del cual											
				Total			Bonos (a)			Obligaciones y notas (b)			Valores asumidos		
				Emisiones netas	Emisiones brutas	Amortizaciones	Emisiones netas	Emisiones brutas	Amortizaciones	Emisiones netas	Emisiones brutas	Amortizaciones	Emisiones netas	Emisiones brutas	Amortizaciones
1	2	3	4	5	6	7	8	9	10	11	12	13	14	15	
10	4 244	114 660	110 417	59 652	94 963	35 311	25 858	43 921	18 063	33 831	51 042	17 212	-36	-	36
11	851	101 843	100 992	70 478	116 067	45 589	41 653	57 656	16 003	28 825	58 411	29 587	-	-	-
12	-5 995	99 499	105 493	72 520	119 705	47 185	45 564	77 929	32 364	26 955	41 776	14 821	-	-	-
13	4 561	109 163	104 602	86 722	151 649	64 928	61 973	97 665	35 692	24 749	53 984	29 236	-	-	-
14	-11 248	99 396	110 645	60 634	143 734	83 099	-2 416	64 288	66 704	63 051	79 446	16 395	-	-	-
15	4 509	97 871	93 362	45 662	142 723	97 060	-18 586	57 498	76 085	64 249	85 225	20 976	-	-	-
15 E-A	3 547	69 246	65 699	29 355	106 510	77 155	-15 162	41 017	56 179	44 517	65 493	20 976	-	-	-
16 E-A	-3 605	67 596	71 202	22 793	89 176	66 383	-11 514	34 231	45 744	34 307	54 946	20 639	-	-	-
15 Jun	-643	8 150	8 793	13 165	16 243	3 078	4 154	7 232	3 078	9 011	9 011	-	-	-	-
Jul	1 840	11 033	9 194	-7 717	11 919	19 636	-15 329	4 306	19 636	7 613	7 613	-	-	-	-
Ago	1 507	9 416	7 910	9 030	9 030	-	2 882	2 882	-	6 148	6 148	-	-	-	-
Sep	841	8 259	7 417	12 774	12 774	-	6 040	6 040	-	6 734	6 734	-	-	-	-
Oct	608	6 713	6 105	-4 375	10 195	14 570	-9 672	4 898	14 570	5 297	5 297	-	-	-	-
Nov	182	6 981	6 798	3 688	7 274	3 586	-193	3 393	3 586	3 881	3 881	-	-	-	-
Dic	-669	6 674	7 343	4 220	5 970	1 750	400	2 150	1 750	3 820	3 820	-	-	-	-
16 Ene	-411	7 451	7 863	-1 933	18 706	20 639	6 574	6 574	-	-8 507	12 132	20 639	-	-	-
Feb	2 402	11 036	8 634	7 489	7 489	-	3 310	3 310	-	4 179	4 179	-	-	-	-
Mar	-297	8 555	8 852	13 384	13 384	-	4 919	4 919	-	8 464	8 464	-	-	-	-
Abr	-1 508	8 019	9 527	-16 634	6 627	23 261	-22 355	907	23 261	5 720	5 720	-	-	-	-
May	-3 423	6 860	10 282	8 885	11 755	2 870	2 212	5 081	2 870	6 673	6 673	-	-	-	-
Jun	1 345	9 130	7 786	11 208	11 208	-	5 700	5 700	-	5 509	5 509	-	-	-	-
Jul	-801	7 971	8 772	-3 278	16 335	19 613	-14 166	5 447	19 613	10 888	10 888	-	-	-	-
Ago	-912	8 574	9 486	3 673	3 673	-	2 293	2 293	-	1 380	1 380	-	-	-	-

Nota: Las emisiones en euros incluyen históricamente todas las emisiones denominadas en euros o cualquiera de sus denominaciones nacionales.

(a) Incluye deuda desgravable emitida desde 1977 y amortizada en 1991.

(b) Incluye deuda emitida antes de 1977 y deuda perpetua amortizadas o canjeadas en 1998.

21. MERCADO PRIMARIO DE VALORES
C) Administraciones Públicas

21.16 Valores distintos de acciones, excepto derivados financieros
Administración central
Tipos de interés a la emisión: subastas

Porcentajes

	A largo plazo										A corto plazo					
	Bonos a 3 años		Bonos a 5 años		Obligaciones a 10 años		Obligaciones a 15 años		Obligaciones a 30 años		Letras del Tesoro a 6 meses		Letras del Tesoro a 1 año		Letras del Tesoro a 18 meses	
	Tipo medio ponderado	Tipo marginal	Tipo medio ponderado	Tipo marginal	Tipo medio ponderado	Tipo marginal	Tipo medio ponderado	Tipo marginal	Tipo medio ponderado	Tipo marginal	Tipo medio ponderado	Tipo marginal	Tipo medio ponderado	Tipo marginal	Tipo medio ponderado	Tipo marginal
	1	2	3	4	5	6	7	8	9	10	11	12	13	14	15	16
10	2,75	2,79	3,23	3,27	4,49	4,51	4,94	4,96	5,09	5,11	1,19	1,24	1,74	1,80	2,11	2,17
11	4,06	4,10	4,61	4,64	5,51	5,55	5,97	5,99	5,95	5,96	2,37	2,42	3,23	3,30	3,58	3,64
12	3,86	3,93	4,74	4,79	5,67	5,72	-	-	6,11	6,15	1,91	1,98	2,84	2,93	3,12	3,22
13	2,45	2,48	3,40	3,43	4,74	4,76	5,18	5,19	5,45	5,46	0,74	0,77	1,22	1,25	1,69	1,79
14	0,99	1,01	1,51	1,53	2,72	2,74	3,59	3,62	3,77	3,78	0,26	0,27	0,42	0,43	-	-
15	0,33	0,35	0,76	0,78	1,74	1,75	2,13	2,15	2,75	2,76	0,01	0,02	0,07	0,08	-	-
15 Mar	0,18	0,20	0,39	0,40	1,02	1,05	1,98	1,98	-	-	0,04	0,04	0,07	0,07	-	-
Abr	0,13	0,16	0,54	0,55	1,28	1,29	1,65	1,66	2,07	2,08	-0,00	0,00	0,01	0,01	-	-
May	0,25	0,27	0,64	0,66	1,88	1,89	2,31	2,33	-	-	-0,00	0,00	0,01	0,02	-	-
Jun	0,65	0,67	1,28	1,31	2,35	2,38	-	-	-	-	0,13	0,14	0,25	0,27	-	-
Jul	0,40	0,41	1,29	1,30	2,10	2,11	2,63	2,64	3,18	3,19	0,02	0,03	0,11	0,12	-	-
Ago	0,34	0,35	0,92	0,94	1,92	1,94	-	-	-	-	-0,01	-0,00	0,02	0,03	-	-
Sep	0,40	0,41	1,02	1,03	2,14	2,16	-	-	3,22	3,23	0,00	0,00	0,05	0,05	-	-
Oct	0,26	0,27	0,88	0,88	1,77	1,78	2,30	2,31	-	-	-0,01	-0,00	0,01	0,02	-	-
Nov	0,12	0,13	0,57	0,58	1,75	1,75	-	-	2,88	2,89	-0,10	-0,09	-0,05	-0,05	-	-
Dic	-	-	0,66	0,67	1,35	1,37	2,01	2,02	2,72	2,74	-0,07	-0,06	-0,02	-0,02	-	-
16 Ene	0,29	0,30	0,66	0,67	-	-	2,31	2,33	-	-	-0,11	-0,10	-0,06	-0,05	-	-
Feb	0,25	0,26	0,61	0,61	1,78	1,79	-	-	-	-	-0,06	-0,05	0,00	0,00	-	-
Mar	0,11	0,12	0,69	0,70	1,48	1,50	2,06	2,06	2,95	2,95	-0,12	-0,11	-0,07	-0,06	-	-
Abr	-	-	0,57	0,58	1,61	1,62	2,12	2,13	2,65	2,67	-0,14	-0,14	-0,08	-0,07	-	-
May	0,01	0,02	-	-	1,59	1,60	2,05	2,06	-	-	-0,26	-0,26	-0,16	-0,15	-	-
Jun	0,14	0,15	0,59	0,60	1,59	1,61	-	-	2,72	2,73	-0,15	-0,14	-0,08	-0,07	-	-
Jul	-0,07	-0,06	0,23	0,24	1,31	1,31	1,52	1,53	2,28	2,29	-0,25	-0,24	-0,19	-0,18	-	-
Ago	-	-	0,17	0,18	-	-	-	-	-	-	-0,26	-0,25	-0,20	-0,20	-	-

21. MERCADO PRIMARIO DE VALORES
C) Administraciones Públicas

21.17 Valores distintos de acciones, excepto derivados financieros
Comunidades autónomas y Corporaciones locales
Detalle por instrumentos. Emisiones netas

Valores nominales

Millones de euros

	Comunidades autónomas							Corporaciones locales				
	Total	A corto plazo			A largo plazo			Total	A corto plazo	A largo plazo		
		Total	En euros	En monedas distintas del euro	Total	En euros	En monedas distintas del euro			Total	En euros	En monedas distintas del euro
1	2	3	4	5	6	7	8	9	10	11	12	
10	13 437	85	619	-534	13 352	13 127	225	-114	-	-114	-114	-
11	8 083	5 566	5 743	-177	2 517	2 886	-370	-421	-	-421	-421	-
12	-82	-3 910	-3 909	-1	3 828	4 217	-389	-374	-	-374	-374	-
13	-5 496	-2 494	-2 494	-	-3 001	-2 642	-359	-131	-	-131	-131	-
14	-2 298	-1 121	-1 121	-	-1 178	-462	-716	-240	-	-240	-240	-
15	-6 788	15	15	-	-6 803	-6 416	-386	-	-	-	-	-
15 E-A	-5 288	-17	-17	-	-5 270	-4 986	-284	-	-	-	-	-
16 E-A	-335	30	30	-	-365	-228	-137	-	-	-	-	-
15 Jun	-2 120	-28	-28	-	-2 092	-2 092	-	-	-	-	-	-
<i>Jul</i>	-2 741	1	1	-	-2 742	-2 458	-284	-	-	-	-	-
<i>Ago</i>	-30	-29	-29	-	-2	-2	-	-	-	-	-	-
<i>Sep</i>	-1 448	13	13	-	-1 460	-1 415	-46	-	-	-	-	-
<i>Oct</i>	-71	-	-	-	-71	-60	-11	-	-	-	-	-
<i>Nov</i>	65	31	31	-	35	80	-46	-	-	-	-	-
<i>Dic</i>	-48	-12	-12	-	-36	-36	-	-	-	-	-	-
16 Ene	-432	-17	-17	-	-416	-416	-	-	-	-	-	-
<i>Feb</i>	-476	30	30	-	-506	-506	-	-	-	-	-	-
<i>Mar</i>	277	15	15	-	262	399	-137	-	-	-	-	-
<i>Abr</i>	-171	10	10	-	-180	-180	-	-	-	-	-	-
<i>May</i>	1 263	-2	-2	-	1 265	1 265	-	-	-	-	-	-
<i>Jun</i>	-560	-12	-12	-	-548	-548	-	-	-	-	-	-
<i>Jul</i>	-270	20	20	-	-290	-290	-	-	-	-	-	-
<i>Ago</i>	34	-14	-14	-	48	48	-	-	-	-	-	-

Nota: Las emisiones en euros incluyen históricamente todas las emisiones denominadas en euros o cualquiera de sus denominaciones nacionales.

21. MERCADO PRIMARIO DE VALORES
C) Administraciones Públicas

21.18 Valores distintos de acciones, excepto derivados financieros
Comunidades autónomas y Corporaciones locales
Detalle por instrumentos. Saldos vivos

Valores nominales

Millones de euros

	Comunidades autónomas							Corporaciones locales				
	Total	A corto plazo			A largo plazo			Total	A corto plazo	A largo plazo		
		Total	En euros	En monedas distintas del euro	Total	En euros	En monedas distintas del euro			Total	En euros	En monedas distintas del euro
1	2	3	4	5	6	7	8	9	10	11	12	
10	55 483	2 228	2 047	181	53 255	50 178	3 077	2 326	-	2 326	2 326	-
11	63 682	7 790	7 790	-	55 892	53 064	2 828	1 904	-	1 904	1 904	-
12	63 771	3 881	3 881	-	59 890	57 509	2 381	1 530	-	1 530	1 530	-
13	58 147	1 387	1 387	-	56 760	54 867	1 893	1 398	-	1 398	1 398	-
14	55 943	266	266	-	55 676	54 405	1 272	1 158	-	1 158	1 158	-
15	49 265	281	281	-	48 984	47 988	996	1 158	-	1 158	1 158	-
15 Mar	56 606	265	265	-	56 340	54 919	1 422	1 158	-	1 158	1 158	-
<i>Abr</i>	55 138	280	280	-	54 858	53 460	1 398	1 158	-	1 158	1 158	-
<i>May</i>	55 686	304	304	-	55 382	53 970	1 412	1 158	-	1 158	1 158	-
<i>Jun</i>	53 548	276	276	-	53 272	51 878	1 394	1 158	-	1 158	1 158	-
<i>Jul</i>	50 804	277	277	-	50 526	49 420	1 106	1 158	-	1 158	1 158	-
<i>Ago</i>	50 749	249	249	-	50 500	49 418	1 082	1 158	-	1 158	1 158	-
<i>Sep</i>	49 299	261	261	-	49 038	48 004	1 034	1 158	-	1 158	1 158	-
<i>Oct</i>	49 246	262	262	-	48 984	47 944	1 041	1 158	-	1 158	1 158	-
<i>Nov</i>	49 341	292	292	-	49 049	48 024	1 024	1 158	-	1 158	1 158	-
<i>Dic</i>	49 265	281	281	-	48 984	47 988	996	1 158	-	1 158	1 158	-
16 Ene	48 823	264	264	-	48 559	47 573	986	1 158	-	1 158	1 158	-
<i>Feb</i>	48 369	294	294	-	48 075	47 067	1 008	1 158	-	1 158	1 158	-
<i>Mar</i>	48 617	309	309	-	48 308	47 466	843	1 158	-	1 158	1 158	-
<i>Abr</i>	48 458	319	319	-	48 140	47 285	854	1 158	-	1 158	1 158	-
<i>May</i>	49 727	317	317	-	49 411	48 550	860	1 158	-	1 158	1 158	-
<i>Jun</i>	49 185	305	305	-	48 880	48 002	877	1 158	-	1 158	1 158	-
<i>Jul</i>	48 909	325	325	-	48 585	47 712	872	1 158	-	1 158	1 158	-
<i>Ago</i>	48 943	311	311	-	48 632	47 760	872	1 158	-	1 158	1 158	-

Nota: Las emisiones en euros incluyen históricamente todas las emisiones denominadas en euros o cualquiera de sus denominaciones nacionales.

Véanse las notas de los cuadros 13.7 y 14.7 en que se explica cómo se relacionan los datos de la deuda en valores distintos de acciones de las comunidades autónomas y corporaciones locales elaborada según la metodología del Protocolo de Déficit Excesivo y los datos de este cuadro.

21. MERCADO PRIMARIO DE VALORES
C) Administraciones Públicas

21.19 Valores distintos de acciones emitidos en euros, excepto derivados financieros. Comunidades autónomas y Corporaciones locales
Emisiones netas, emisiones brutas y amortizaciones

Valores nominales

Millones de euros

	Comunidades autónomas						Corporaciones locales			
	A corto plazo			A largo plazo			A corto plazo		A largo plazo	
	Emisiones netas	Emisiones brutas	Amortizaciones	Emisiones netas	Emisiones brutas	Amortizaciones	Emisiones netas	Emisiones brutas	Amortizaciones	
1	2	3	4	5	6	7	8	9	10	
10	619	4 988	4 369	13 127	18 223	5 096	-	-114	-	114
11	5 743	11 046	5 304	2 886	11 000	8 113	-	-421	-	421
12	-3 909	6 481	10 390	4 217	9 499	5 282	-	-374	21	396
13	-2 494	2 502	4 996	-2 642	8 274	10 917	-	-131	24	156
14	-1 121	340	1 460	-462	9 224	9 686	-	-240	53	293
15	15	424	410	-6 416	3 621	10 038	-	-	-	-
15 E-A	-17	252	269	-4 986	3 421	8 407	-	-	-	-
16 E-A	30	332	302	-228	2 789	3 017	-	-	-	-
15 Jun	-28	14	42	-2 092	168	2 260	-	-	-	-
Jul	1	29	28	-2 458	-	2 458	-	-	-	-
Ago	-29	17	46	-2	-	2	-	-	-	-
Sep	13	62	50	-1 415	-	1 415	-	-	-	-
Oct	-	38	38	-60	-	60	-	-	-	-
Nov	31	51	20	80	200	120	-	-	-	-
Dic	-12	21	33	-36	-	36	-	-	-	-
16 Ene	-17	27	43	-416	-	416	-	-	-	-
Feb	30	53	23	-506	150	656	-	-	-	-
Mar	15	34	19	399	525	126	-	-	-	-
Abr	10	49	40	-180	-	180	-	-	-	-
May	-2	51	53	1 265	1 430	165	-	-	-	-
Jun	-12	49	61	-548	526	1 074	-	-	-	-
Jul	20	25	5	-290	110	400	-	-	-	-
Ago	-14	44	58	48	48	-	-	-	-	-

Nota: Las emisiones en euros incluyen históricamente todas las emisiones denominadas en euros o cualquiera de sus denominaciones nacionales.

21. MERCADO PRIMARIO DE VALORES
D) Sociedades no financieras

21.20 Valores distintos de acciones, excepto derivados financieros
Detalle por instrumentos
Emisiones netas y saldos vivos

Valores nominales

Millones de euros

	Emisiones netas									Saldos vivos				
	Total	A corto plazo			A largo plazo					Total	En euros			En monedas distintas del euro
		Total	Emisiones brutas	Amortizaciones	Total	En euros			En monedas distintas del euro		A corto plazo	A largo plazo		
						Total	Emisiones brutas	Amortizaciones						
1	2	3	4	5	6	7	8	9	10	11	12	13		
10	-747	-1 566	3 401	4 967	819	732	2 360	1 628	86	13 855	681	12 792	383	
11	561	236	1 167	932	325	507	1 025	519	-181	14 438	916	13 298	223	
12	3 134	-217	2 964	3 181	3 351	3 372	4 512	1 140	-20	17 322	699	16 443	180	
13	3 652	707	2 836	2 129	2 945	2 949	4 849	1 901	-4	20 086	1 406	18 542	138	
14	676	679	3 740	3 061	-3	-295	6 300	6 594	292	20 775	2 085	18 247	443	
15	4 768	-604	2 193	2 797	5 372	5 238	8 376	3 138	134	25 591	1 480	23 485	626	
15 Mar	1 109	-20	242	263	1 129	887	937	50	242	23 511	1 965	20 808	737	
Abr	-514	-87	219	306	-427	-424	500	924	-4	22 967	1 878	20 384	705	
May	299	-27	258	284	326	142	381	238	183	23 276	1 851	20 526	898	
Jun	1 018	-82	187	269	1 100	1 102	1 333	231	-2	24 278	1 769	21 628	880	
Jul	101	-32	207	238	133	127	627	500	6	24 395	1 738	21 755	902	
Ago	-69	-62	67	129	-7	-	-	-	-7	24 310	1 676	21 755	879	
Sep	524	-88	149	236	612	615	615	-	-3	24 836	1 588	22 370	878	
Oct	-123	-32	161	193	-91	-80	350	430	-11	24 728	1 556	22 290	881	
Nov	957	-45	113	158	1 002	1 024	1 030	6	-22	25 718	1 512	23 314	892	
Dic	-105	-31	184	215	-74	171	329	158	-244	25 591	1 480	23 485	626	
16 Ene	-93	-57	194	251	-16	-35	15	50	-1	25 495	1 424	23 450	622	
Feb	-177	-17	220	237	-360	-160	220	380	-	25 331	1 407	23 290	634	
Mar	-17	6	194	188	-23	-23	547	570	-	25 288	1 413	23 267	608	
Abr	402	-50	271	321	452	452	710	258	-	25 696	1 362	23 720	614	
May	1 609	-108	258	365	1 716	1 716	2 034	318	-	27 313	1 255	25 436	622	
Jun	-408	-41	454	495	-367	-367	39	406	-	26 920	1 214	25 069	638	
Jul	346	144	542	398	202	200	277	77	2	27 265	1 358	25 268	638	
Ago	735	-15	263	278	750	750	750	-	-	27 998	1 343	26 018	637	

Nota: Las emisiones en euros incluyen históricamente todas las emisiones denominadas en euros o cualquiera de sus denominaciones nacionales.

21. MERCADO PRIMARIO DE VALORES
E) Resto del mundo

21.21 Valores distintos de acciones, excepto derivados financieros
Detalle por sectores
Emisiones netas, emisiones brutas, amortizaciones y saldos vivos
Millones de euros

		Filiales de empresas españolas residentes en el resto del mundo								No residentes Emisiones en España			
		Filiales de Instituciones financieras				Filiales de sociedades no financieras							
		Emisiones netas	Emisiones brutas	Amortiza- ciones	Saldos vivos	Emisiones netas	Emisiones brutas	Amortiza- ciones	Saldos vivos	Emisiones netas	Emisiones brutas	Amortiza- ciones	Saldos vivos
		1	2	3	4	5	6	7	8	9	10	11	12
10	P	-10 661	162 004	172 665	50 775	929	28 336	27 408	33 076	-3	-	3	1 291
11	P	-19 778	79 343	99 121	31 111	724	28 858	28 134	34 006	-3	-	3	1 288
12	P	-1 209	18 422	19 631	29 449	2 740	31 364	28 625	36 631	-207	-	207	1 081
13	P	2 368	8 071	5 703	30 621	9 570	40 409	30 839	45 608	-139	-	139	942
14	P	6 137	10 254	4 117	39 729	6 402	31 472	25 070	53 273	-123	-	123	819
15	P	8 351	15 422	7 071	51 054	8 804	40 458	31 654	62 877	-192	42	234	628
15	Mar	1 075	1 254	179	45 067	2 526	5 056	2 530	60 115	-1	-	1	819
	Abr	2 335	3 092	757	46 151	1 812	3 935	2 122	61 535	-	-	-	819
	May	397	538	141	47 204	1 225	3 540	2 315	62 957	-	-	-	819
	Jun	2 900	3 090	190	49 470	-986	2 985	3 970	61 751	-	-	-	819
	Jul	708	1 480	773	50 743	1 479	4 144	2 665	63 359	-	-	-	819
	Ago	31	479	449	49 899	-195	2 255	2 450	62 784	-	-	-	819
	Sep	526	1 708	1 182	50 364	-878	2 837	3 715	61 795	-	-	-	819
	Oct	370	1 872	1 502	51 366	743	3 218	2 475	62 807	42	42	-	861
	Nov	-336	156	492	52 448	1 428	4 222	2 793	64 731	-120	-	120	740
	Dic	-338	638	976	51 054	-1 433	2 261	3 694	62 877	-113	-	113	628
16	Ene	-50	1 676	1 726	50 770	1 024	3 596	2 572	63 780	-	-	-	628
	Feb	257	717	459	51 111	-665	2 780	3 445	63 159	-	-	-	628
	Mar	-1 088	571	1 659	48 683	508	2 698	2 190	63 282	-	-	-	628
	Abr	-529	224	752	48 173	4 069	6 348	2 279	67 380	-	-	-	628
	May	335	1 022	686	49 170	324	3 632	3 308	67 918	-	-	-	628
	Jun	681	1 252	571	49 884	255	3 447	3 192	68 274	-	-	-	628
	Jul	426	1 053	627	50 233	2 114	4 697	2 583	70 337	-	-	-	628
	Ago	2 043	2 110	67	52 212	-168	1 906	2 073	70 160	-	-	-	628

21. MERCADO PRIMARIO DE VALORES
F) Zona del euro

21.22 Valores distintos de acciones, excepto derivados financieros
Detalle por sectores y subsectores. Emisiones netas
Millones de euros

Fuente: BCE

Millones de euros

		En euros							En monedas distintas del euro		
		Total	Instituciones financieras		Administraciones públicas			Sociedades no financieras	Total	del cual	
			Total	Monetarias	No monetarias	Total	Administración central	Otras administracio- nes públicas		Administra- ción central	
		1	2	3	4	5	6	7	8	9	10
10		490 947	-18	-28 639	28 621	447 690	389 855	57 834	43 276	50 445	-7 829
11		564 445	212 491	277 775	-65 284	313 015	264 948	48 067	38 939	49 715	13 220
12		179 965	-100 952	-75 159	-25 792	178 998	144 168	34 831	101 918	77 614	10 405
13		-258 709	-615 406	-466 541	-148 866	292 680	294 700	-2 021	64 018	20 978	-8 421
14		-282 919	-515 322	-425 230	-90 092	204 999	192 522	12 477	27 404	168 861	12 793
15		-160 787	-344 160	-321 054	-23 106	130 442	141 257	-10 815	52 931	195 393	-16 365
15	E-J	-27 330	-211 130	-160 023	-51 107	152 782	177 730	-24 949	31 018	166 473	-4 648
16	E-J	120 889	-100 161	-66 824	-33 337	179 752	195 146	-15 394	41 297	-73 674	2 907
15	Abr	-25 572	-18 069	-14 123	-3 947	-20 387	-14 604	-5 783	12 885	-13 457	-2 537
	May	37 858	-21 112	-19 642	-1 469	59 932	63 319	-3 387	-962	13 740	7 535
	Jun	-91 854	-92 516	-63 544	-28 972	7 840	13 563	-5 723	-7 179	21 367	-5 252
	Jul	-74 368	-26 890	-26 607	-283	-56 130	-50 516	-5 614	8 652	22 846	4 822
	Ago	-2 981	-17 898	-12 951	-4 947	11 799	5 678	6 121	3 118	-20 851	-1 029
	Sep	52 132	6 889	-32 497	39 386	40 009	42 239	-2 230	5 234	3 618	95
	Oct	2 947	-5 808	-8 112	2 303	8 667	8 138	529	88	27 934	-7 510
	Nov	27 360	-13 566	2 939	-16 505	35 123	25 485	9 638	5 803	-12 940	-1 367
	Dic	-138 547	-75 758	-83 803	8 045	-61 808	-67 497	5 689	-982	8 312	-6 727
16	Ene	-857	-36 373	-23 441	-12 932	35 184	42 896	-7 711	332	17 668	3 371
	Feb	-1 644	-17 724	-8 478	-9 246	20 452	28 413	-7 960	-4 373	-39 870	2 560
	Mar	49 674	-38 532	-18 950	-19 582	68 691	63 367	5 325	19 515	-20 868	-1 787
	Abr	-48 082	-1 734	-14 407	12 673	-64 480	-55 396	-9 084	18 131	9 949	1 788
	May	95 886	14 335	-1 006	15 341	65 388	65 925	-538	16 163	-3 491	-2 381
	Jun	25 912	-20 134	-542	-19 592	54 517	49 942	4 575	-8 471	-37 063	-644

Nota: Las emisiones en euros incluyen históricamente todas las emisiones denominadas en euros o cualquiera de sus denominaciones nacionales.

Las emisiones en dracmas griegas se incorporan a la categoría de 'emisiones en euros' a partir de enero de 2001.

Los importes correspondientes a España incluidos en el agregado zona del euro figuran en las columnas 1 a 9 del cuadro 21.1.

21. MERCADO PRIMARIO DE VALORES
F) Zona del euro

21.23 Valores distintos de acciones, excepto derivados financieros
Detalle por sectores y subsectores. Saldos vivos

Fuente: BCE

Millones de euros

	En euros								En monedas distintas del euro	
	Total	Instituciones financieras			Administraciones públicas			Sociedades no financieras	Total	del cual
		Total	Monetarias	No monetarias	Total	Administración central	Otras administraciones públicas			
1	2	3	4	5	6	7	8	9	10	
10	14 045 658	7 003 000	4 309 766	2 693 234	6 336 938	5 840 355	496 583	705 720	1 724 576	95 305
11	14 615 069	7 246 926	4 588 999	2 657 927	6 650 716	6 105 864	544 853	717 427	1 807 212	111 286
12	14 694 805	7 138 808	4 487 730	2 651 079	6 748 728	6 146 757	601 970	807 269	1 875 294	119 053
13	14 443 752	6 545 744	4 013 416	2 532 329	7 079 648	6 473 987	605 661	818 359	1 901 906	108 897
14	14 248 279	6 103 757	3 604 766	2 498 991	7 297 591	6 679 012	618 579	846 931	2 189 819	131 618
15	14 020 132	5 680 786	3 265 256	2 415 530	7 436 958	6 829 247	607 711	902 389	2 486 231	130 010
15 Ene	14 278 166	6 098 648	3 607 927	2 490 721	7 326 511	6 719 628	606 883	853 007	2 340 159	141 842
<i>Feb</i>	14 300 024	6 070 162	3 576 695	2 493 467	7 363 816	6 752 851	610 966	866 046	2 373 403	140 091
<i>Mar</i>	14 304 003	6 018 574	3 536 788	2 481 786	7 409 397	6 800 877	608 520	876 031	2 474 646	143 082
<i>Abr</i>	14 274 013	5 997 036	3 520 011	2 477 025	7 388 979	6 786 284	602 695	887 998	2 424 715	137 888
<i>May</i>	14 308 936	5 972 987	3 497 430	2 475 558	7 448 927	6 849 619	599 308	887 021	2 456 696	146 739
<i>Jun</i>	14 215 948	5 879 342	3 433 154	2 446 188	7 456 767	6 863 186	593 581	879 839	2 461 886	140 321
<i>Jul</i>	14 142 194	5 849 163	3 404 028	2 445 136	7 403 743	6 815 777	587 965	889 288	2 500 034	146 585
<i>Ago</i>	14 138 866	5 831 027	3 390 836	2 440 191	7 415 442	6 821 354	594 088	892 396	2 448 254	143 647
<i>Sep</i>	14 159 400	5 806 335	3 357 679	2 448 657	7 455 441	6 863 585	591 857	897 623	2 427 582	143 675
<i>Oct</i>	14 163 016	5 801 066	3 350 175	2 450 891	7 464 112	6 871 726	592 386	897 838	2 509 837	137 608
<i>Nov</i>	14 189 793	5 786 892	3 352 516	2 434 376	7 499 235	6 897 212	602 024	903 665	2 538 764	139 028
<i>Dic</i>	14 020 132	5 680 786	3 265 256	2 415 530	7 436 958	6 829 247	607 711	902 389	2 486 231	130 010
16 Ene	14 016 059	5 641 237	3 240 740	2 400 497	7 472 133	6 872 135	599 999	902 689	2 486 767	132 765
<i>Feb</i>	14 013 836	5 622 915	3 233 398	2 389 517	7 492 605	6 900 566	592 039	898 315	2 443 639	135 869
<i>Mar</i>	14 063 918	5 583 333	3 214 815	2 368 518	7 562 728	6 965 365	597 363	917 857	2 375 442	131 310
<i>Abr</i>	14 014 627	5 581 249	3 199 828	2 381 421	7 497 408	6 909 128	588 280	935 970	2 390 820	133 363
<i>May</i>	14 107 117	5 592 819	3 196 595	2 396 224	7 562 163	6 974 421	587 742	952 135	2 419 615	132 097
<i>Jun</i>	14 136 216	5 576 876	3 198 406	2 378 469	7 616 854	7 024 536	592 317	942 487	2 371 892	131 442

Nota: Las emisiones en euros incluyen históricamente todas las emisiones denominadas en euros o cualquiera de sus denominaciones nacionales.

Las emisiones en dracmas griegas se incorporan a la categoría de 'emisiones en euros' a partir de enero de 2001.

Los importes correspondientes a España incluidos en el agregado zona del euro figuran en las columnas 1 a 9 del cuadro 21.2.

CAPÍTULO 22 MERCADOS SECUNDARIOS DE VALORES

22. MERCADOS SECUNDARIOS DE VALORES
A) Mercado de deuda en anotaciones en cuenta

22.1 Saldos nominales registrados en el sistema de anotaciones en cuenta

Millones de euros

	Deuda del Estado								Otros emisores residentes			Valores de otros Estados de la zona del euro	
	Total	Deuda no segregada			Deuda segregada			Total	Otras AAPP		Restantes emisores residentes		
		Total	Letras del Tesoro (a)	Bonos y obligaciones no segregados	Total	Principales de bonos y obligaciones segregados	Cupones de bonos y obligaciones segregados		Pagarés de CCAA	Bonos y obligaciones de CCAA			
1	2	3	4	5	6	7	8	9	10	11	12	13	
09	511 212	474 415	448 092	85 513	362 579	26 323	14 010	12 314	22 747	303	17 767	4 677	14 050
10	580 687	545 005	507 368	89 756	417 611	37 638	19 545	18 092	27 865	77	23 157	4 631	7 816
11	646 316	600 529	557 527	90 608	466 920	43 002	22 989	20 012	39 167	172	26 568	12 426	6 621
12	706 450	662 339	614 998	84 613	530 385	47 341	26 463	20 878	42 483	249	29 235	12 999	1 628
13	794 262	733 668	681 328	89 174	592 154	52 340	30 450	21 890	59 065	238	32 563	26 264	1 528
14	847 982	793 575	731 133	77 926	653 207	62 442	38 213	24 229	53 872	265	34 920	18 687	535
15 Ene	869 316	814 940	751 725	79 321	672 404	63 215	38 630	24 585	53 841	249	34 904	18 687	535
Feb	857 335	801 496	738 855	78 436	660 420	62 641	38 537	24 104	55 214	253	36 274	18 687	625
Mar	865 176	809 715	745 600	77 345	668 255	64 115	39 466	24 649	54 786	264	35 834	18 687	675
Abr	855 278	800 150	736 424	77 409	659 015	63 726	39 158	24 568	54 909	279	35 422	19 207	220
May	865 426	812 342	747 485	78 770	668 715	64 857	39 659	25 199	52 864	304	35 932	16 628	220
Jun	879 351	826 867	761 713	78 127	683 586	65 154	39 731	25 423	51 884	275	34 980	16 628	600
Jul	872 076	820 284	756 004	79 967	676 037	64 280	39 623	24 657	51 572	277	34 667	16 628	220
Ago	882 406	830 682	766 824	81 473	685 351	63 858	39 339	24 519	51 544	249	34 667	16 628	180
Sep	895 659	844 262	780 599	82 314	698 285	63 663	39 180	24 483	51 217	261	34 327	16 628	180
Oct	905 561	854 224	790 262	82 922	707 340	63 962	39 320	24 642	51 157	261	34 267	16 628	180
Nov	895 212	846 677	782 819	83 105	699 715	63 858	39 299	24 558	48 355	292	34 185	13 877	180
Dic	900 650	852 213	787 789	82 435	705 353	64 424	39 631	24 794	48 307	281	34 149	13 877	130
16 Ene	918 932	870 596	805 972	82 024	723 948	64 624	39 742	24 882	48 286	264	34 144	13 877	50
Feb	907 429	859 469	795 297	84 426	710 871	64 172	39 670	24 502	47 910	294	33 738	13 877	50
Mar	920 790	872 816	807 720	84 130	723 590	65 096	40 334	24 762	47 824	309	33 637	13 877	150
Abr	926 120	878 290	812 146	82 621	729 525	66 144	41 026	25 117	47 730	319	33 535	13 877	100
May	910 328	864 086	799 330	79 198	720 131	64 756	39 680	25 076	46 243	317	34 800	11 127	-
Jun	922 981	877 298	810 671	80 543	730 128	66 627	40 892	25 735	45 683	305	34 252	11 127	-
Jul	936 638	893 330	825 125	79 742	745 383	68 205	41 962	26 243	43 308	325	34 362	8 622	-
Ago	921 438	878 096	810 739	78 830	731 909	67 357	42 001	25 356	43 342	311	34 410	8 622	-

22. MERCADOS SECUNDARIOS DE VALORES
A) Mercado de deuda en anotaciones en cuenta

22.2 Saldos nominales registrados en cuentas de terceros en el sistema de anotaciones en cuenta

Millones de euros

	Deuda del Estado								Otros emisores residentes			Valores de otros Estados de la zona del euro	
	Total	Deuda no segregada			Deuda segregada			Total	Otras AAPP		Restantes emisores residentes		
		Total	Letras del Tesoro (a)	Bonos y obligaciones no segregados	Total	Principales de bonos y obligaciones segregados	Cupones de bonos y obligaciones segregados		Pagarés de CCAA	Bonos y obligaciones de CCAA			
1	2	3	4	5	6	7	8	9	10	11	12	13	
09	323 709	306 507	285 550	62 946	222 604	20 957	11 099	9 858	16 937	273	13 042	3 622	265
10	412 094	391 121	362 708	69 504	293 204	28 413	13 524	14 889	20 738	61	16 937	3 741	235
11	424 487	395 708	362 018	65 325	296 693	33 690	16 250	17 439	28 730	135	19 513	9 082	50
12	365 604	336 818	299 025	53 696	245 329	37 793	19 550	18 242	28 786	249	21 032	7 504	-
13	475 233	444 415	402 829	67 624	335 205	41 586	22 341	19 245	30 818	218	23 028	7 572	-
14	545 907	518 236	466 895	63 673	403 222	51 340	30 791	20 549	27 671	260	23 946	3 465	-
15 Ene	549 530	521 653	469 463	63 274	406 189	52 190	30 989	21 201	27 877	239	24 150	3 488	-
Feb	561 808	533 058	481 120	63 652	417 468	51 938	31 015	20 923	28 750	224	25 041	3 486	-
Mar	571 788	543 314	490 196	62 846	427 350	53 118	31 950	21 168	28 474	259	24 682	3 533	-
Abr	565 416	537 506	485 256	62 538	422 718	52 250	31 540	20 709	27 911	245	24 147	3 519	-
May	565 900	537 769	483 933	61 976	421 957	53 836	32 329	21 507	28 131	239	24 419	3 472	-
Jun	564 530	536 911	483 865	61 688	422 177	53 046	32 107	20 939	27 619	215	23 920	3 484	-
Jul	558 430	531 258	478 702	64 041	414 662	52 556	31 948	20 608	27 172	220	23 497	3 455	-
Ago	555 456	528 214	475 719	62 431	413 287	52 496	31 732	20 764	27 242	196	23 579	3 466	-
Sep	564 212	537 288	484 350	65 242	419 108	52 938	31 920	21 018	26 924	221	23 283	3 420	-
Oct	572 552	545 610	492 476	65 477	426 998	53 135	31 978	21 157	26 942	221	23 240	3 481	-
Nov	567 373	540 288	487 550	66 296	421 253	52 738	32 098	20 640	27 085	250	23 328	3 507	-
Dic	582 937	554 298	501 119	69 043	432 076	53 178	32 068	21 111	28 639	238	23 204	5 196	-
16 Ene	574 203	545 524	492 172	67 319	424 853	53 351	32 152	21 199	28 680	222	23 234	5 224	-
Feb	572 610	544 212	491 127	67 315	423 812	53 086	31 691	21 395	28 398	232	22 884	5 282	-
Mar	575 716	547 608	494 008	66 340	427 669	53 599	32 169	21 430	28 108	257	22 697	5 154	-
Abr	581 160	553 027	498 323	65 927	432 396	54 703	32 953	21 751	28 133	251	22 749	5 133	-
May	563 955	535 647	481 879	62 228	419 651	53 768	32 114	21 653	28 308	259	23 399	4 650	-
Jun	566 404	538 448	482 580	64 627	417 953	55 868	33 391	22 477	27 957	243	23 123	4 591	-
Jul	574 045	547 286	490 365	62 123	428 242	56 921	34 043	22 878	26 759	263	23 674	2 822	-
Ago	566 146	539 152	483 071	60 525	422 546	56 081	33 904	22 178	26 994	251	23 921	2 822	-

22. MERCADOS SECUNDARIOS DE VALORES
A) Mercado de deuda en anotaciones en cuenta

22.3 Letras del Tesoro
Saldos nominales. Cartera registrada

Millones de euros

	Saldo en circulación	Instituciones Financieras Monetarias (IFM) excepto Fondos del Mercado Monetario (FMM)			Fondos del Mercado Monetario y Otros intermediarios financieros				Sociedades no financieras	Hogares e ISFLSH	Administraciones Públicas	Resto del mundo
		Total	Banco de España	Otras IFM excepto FMM	Total	Instituciones de inversión colectiva (a)	Seguros y fondos de pensiones	Resto de intermediarios financieros				
	1	2	3	4	5	6	7	8	9	10	11	12
10	89 756	8 049	737	7 313	19 073	9 085	5 845	4 142	4 870	1 976	6 320	49 468
11	90 608	18 305	3 422	14 883	20 609	11 146	8 100	1 363	3 552	3 603	3 765	40 774
12	84 613	19 019	4	19 014	19 626	10 289	7 620	1 717	2 938	2 957	7 026	33 048
13	89 174	15 778	23	15 755	13 322	7 906	4 575	842	1 460	1 788	2 076	54 749
14	77 926	10 847	650	10 197	9 320	3 678	3 657	1 985	1 224	1 292	438	54 806
15 Ene	79 321	12 149	-	12 149	9 491	4 412	3 477	1 602	500	1 202	818	55 161
Feb	78 436	8 154	897	7 257	10 782	5 901	3 277	1 604	494	1 145	2 909	54 952
Mar	77 345	9 169	-	9 169	9 643	4 775	3 305	1 563	1 187	1 134	2 816	53 396
Abr	77 409	7 377	-	7 377	9 528	5 239	2 658	1 631	185	1 075	3 246	55 999
May	78 770	8 927	-	8 927	10 147	5 326	2 637	2 184	264	1 056	3 726	54 650
Jun	78 127	9 963	-	9 963	8 994	4 648	2 590	1 756	190	982	2 721	55 276
Jul	79 967	7 834	-	7 834	9 332	4 405	3 019	1 909	217	975	2 707	58 902
Ago	81 473	10 877	-	10 877	7 140	3 530	2 701	910	204	925	2 863	59 464
Sep	82 314	11 479	-	11 479	6 592	2 824	2 693	1 075	268	912	3 260	59 803
Oct	82 922	12 310	-	12 310	7 641	3 746	2 953	942	207	895	3 630	58 240
Nov	83 105	13 577	-	13 577	6 232	2 733	2 945	554	139	855	2 359	59 943
Dic	82 435	11 281	-	11 281	6 794	2 572	2 778	1 444	186	749	1 929	61 497
16 Ene	82 024	9 929	-	9 929	7 554	2 659	2 752	2 143	85	717	1 601	62 138
Feb	84 426	11 575	-	11 575	6 304	2 334	2 188	1 782	317	666	2 185	63 380
Mar	84 130	12 208	-	12 208	6 750	2 382	3 161	1 207	417	636	2 550	61 568
Abr	82 621	11 051	-	11 051	8 024	2 842	2 863	2 320	369	529	2 897	59 751
May	79 198	12 706	-	12 706	6 635	3 136	2 201	1 298	226	494	2 893	56 244
Jun	80 543	12 632	-	12 632	7 095	3 047	1 878	2 170	171	374	418	59 854
Jul	79 742	14 132	-	14 132	6 168	2 593	1 706	1 869	180	345	260	58 656
Ago	78 830	15 128	-	15 128	5 896	2 660	1 549	1 687	174	250	663	56 720

22. MERCADOS SECUNDARIOS DE VALORES
A) Mercado de deuda en anotaciones en cuenta

22.4 Letras del Tesoro
Saldos nominales. Cartera a vencimiento

Millones de euros

	Saldo en circulación	Instituciones Financieras Monetarias (IFM) excepto Fondos del Mercado Monetario (FMM)			Fondos del Mercado Monetario y Otros intermediarios financieros				Sociedades no financieras	Hogares e ISFLSH	Administraciones Públicas	Resto del mundo
		Total	Banco de España	Otras IFM excepto FMM	Total	Instituciones de inversión colectiva (a)	Seguros y fondos de pensiones	Resto de intermediarios financieros				
	1	2	3	4	5	6	7	8	9	10	11	12
10	89 756	28 141	667	27 475	10 883	5 820	3 474	1 590	1 771	1 617	4 049	43 295
11	90 608	37 773	3 001	34 772	18 074	9 828	7 424	822	2 411	3 352	2 826	26 171
12	P 84 613	23 362	4	23 358	16 412	9 026	7 015	371	1 989	2 844	6 343	33 663
13	P 89 174	14 270	23	14 247	10 368	6 527	3 703	138	1 014	1 730	2 580	59 211
14	P 77 926	16 719	-	16 719	5 907	2 293	2 916	698	413	1 235	431	53 221
14 Dic	P 77 926	16 719	-	16 719	5 907	2 293	2 916	698	413	1 235	431	53 221
15 Ene	P 79 321	17 121	-	17 121	5 907	2 548	2 626	733	431	1 186	426	54 249
Feb	P 78 436	16 208	-	16 208	5 105	2 454	2 535	116	437	1 125	2 888	52 673
Mar	P 77 345	16 967	-	16 967	5 243	2 565	2 619	59	193	1 113	2 800	51 030
Abr	P 77 409	17 571	-	17 571	4 734	2 382	2 287	66	158	1 055	3 046	50 845
May	P 78 770	19 387	-	19 387	4 025	2 097	1 928	-	155	1 037	2 991	51 176
Jun	P 78 127	17 043	-	17 043	4 907	2 732	2 176	-	139	963	2 720	52 356
Jul	P 79 967	15 269	-	15 269	5 299	2 727	2 507	66	175	957	2 707	55 560
Ago	P 81 473	15 950	-	15 950	4 713	2 328	2 364	21	166	908	2 689	57 047
Sep	P 82 314	16 630	-	16 630	4 630	2 156	2 474	-	182	894	2 807	57 171
Oct	P 82 922	19 067	-	19 067	4 577	2 147	2 293	136	124	869	2 759	55 527
Nov	P 83 105	19 234	-	19 234	4 150	1 796	2 173	180	85	831	2 259	56 546
Dic	P 82 435	17 867	-	17 867	4 044	1 702	2 163	179	127	710	1 926	57 762
16 Ene	P 82 024	19 317	-	19 317	3 588	1 408	2 054	126	71	662	1 601	56 785
Feb	P 84 426	21 714	-	21 714	3 934	1 742	2 049	143	270	620	1 675	56 213
Mar	P 84 130	23 970	-	23 970	3 488	1 357	1 994	138	267	596	2 321	53 488
Abr	P 82 621	24 082	-	24 082	3 637	1 585	1 968	84	270	508	1 956	52 168
May	P 79 198	22 517	-	22 517	3 208	1 741	1 374	94	204	478	1 443	51 349
Jun	P 80 543	22 875	-	22 875	3 094	1 683	1 316	95	156	360	263	53 796
Jul	P 79 742	21 913	-	21 913	2 838	1 803	931	104	129	330	260	54 272

22. MERCADOS SECUNDARIOS DE VALORES

A) Mercado de deuda en anotaciones en cuenta

22.5 Letras del Tesoro

Operaciones simultáneas y con pacto de recompra

Millones de euros

	Instituciones Financieras Monetarias (IFM) excepto Fondos del Mercado Monetario (FMM)			Fondos del Mercado Monetario y Otros intermediarios financieros				Sociedades no financieras	Hogares e ISFLSH	Administraciones Públicas	Resto del mundo	
	Total	Banco de España	Otras IFM excepto FMM	Total	Instituciones de inversión colectiva (a)	Seguros y fondos de pensiones	Resto de intermediarios financieros					
	1	2	3	4	5	6	7	8	9	10	11	
10		-20 092	70	-20 162	8 189	3 265	2 372	2 552	3 099	359	2 271	6 173
11		-19 468	421	-19 889	2 535	1 318	675	541	1 141	251	938	14 603
12	P	-4 344	-	-4 344	3 215	1 264	604	1 347	950	112	682	-616
13	P	1 508	-	1 508	2 954	1 379	872	703	446	58	-504	-4 462
14	P	-5 872	650	-6 522	3 413	1 385	741	1 287	811	57	7	1 585
14 Dic	P	-5 872	650	-6 522	3 413	1 385	741	1 287	811	57	7	1 585
15 Ene	P	-4 973	-	-4 973	3 584	1 864	851	869	69	16	392	912
Feb	P	-8 054	897	-8 951	5 677	3 447	742	1 488	58	19	21	2 280
Mar	P	-7 798	-	-7 798	4 400	2 210	686	1 504	993	22	17	2 366
Abr	P	-10 194	-	-10 194	4 793	2 857	371	1 565	27	20	199	5 154
May	P	-10 459	-	-10 459	6 122	3 229	709	2 184	109	19	735	3 474
Jun	P	-7 080	-	-7 080	4 087	1 917	415	1 756	51	19	1	2 920
Jul	P	-7 434	-	-7 434	4 033	1 678	513	1 843	41	18	-	3 342
Ago	P	-5 073	-	-5 073	2 427	1 202	337	888	38	18	174	2 417
Sep	P	-5 152	-	-5 152	1 962	668	219	1 075	86	19	453	2 632
Oct	P	-6 757	-	-6 757	3 064	1 599	660	805	83	26	871	2 713
Nov	P	-5 657	-	-5 657	2 083	937	772	374	53	24	100	3 397
Dic	P	-6 586	-	-6 586	2 750	870	615	1 265	59	39	3	3 735
16 Ene	P	-9 388	-	-9 388	3 966	1 251	698	2 017	15	54	-	5 353
Feb	P	-10 139	-	-10 139	2 370	592	139	1 639	46	46	510	7 167
Mar	P	-11 762	-	-11 762	3 262	1 025	1 167	1 069	150	40	229	8 081
Abr	P	-13 032	-	-13 032	4 387	1 257	895	2 235	99	21	941	7 583
May	P	-9 811	-	-9 811	3 427	1 396	828	1 204	22	16	1 451	4 894
Jun	P	-10 243	-	-10 243	4 001	1 364	562	2 074	15	14	155	6 058
Jul	P	-7 781	-	-7 781	3 330	790	775	1 764	52	16	-	4 384

22. MERCADOS SECUNDARIOS DE VALORES

A) Mercado de deuda en anotaciones en cuenta

22.6 Bonos y obligaciones no segregados y principales de deuda segregada del Estado Saldos nominales. Cartera registrada

Millones de euros

	Saldo en circulación	Instituciones Financieras Monetarias (IFM) excepto Fondos del Mercado Monetario (FMM)			Fondos del Mercado Monetario y Otros intermediarios financieros				Sociedades no financieras	Hogares e ISFLSH	Administraciones Públicas	Resto del mundo
		Total	Banco de España	Otras IFM excepto FMM	Total	Instituciones de inversión colectiva (a)	Seguros y fondos de pensiones	Resto de intermediarios financieros				
	1	2	3	4	5	6	7	8	9	10	11	12
10	437 157	57 032	18 022	39 011	67 154	23 918	40 206	3 030	14 948	2 330	60 024	235 668
11	489 909	80 676	26 170	54 507	79 700	24 631	49 951	5 118	12 502	3 660	65 811	247 560
12	556 848	179 322	37 783	141 539	83 582	23 674	57 144	2 765	14 449	2 827	79 009	197 659
13	622 604	174 274	29 461	144 812	114 975	35 136	76 965	2 874	22 260	3 253	59 172	248 670
14	691 420	172 532	31 985	140 547	130 434	37 862	88 861	3 711	18 716	2 916	52 971	313 851
15 Ene	711 034	180 565	38 364	142 202	128 343	37 651	86 703	3 989	14 947	3 694	55 183	328 302
Feb	698 957	164 958	36 678	128 280	126 722	36 377	88 098	2 247	15 053	4 447	48 214	339 561
Mar	707 721	164 947	37 592	127 355	127 863	35 688	89 550	2 624	14 490	4 702	48 630	347 088
Abr	698 173	154 482	37 999	116 483	124 779	33 174	88 938	2 667	12 865	4 400	45 777	355 871
May	708 373	165 524	41 058	124 466	122 848	31 211	89 108	2 529	12 516	5 028	45 067	357 390
Jun	723 317	183 635	47 411	136 224	122 570	29 835	89 398	3 337	13 546	4 958	42 489	356 119
Jul	715 660	180 119	49 307	130 812	117 650	28 578	86 291	2 781	12 807	4 925	43 352	356 806
Ago	724 690	193 189	53 038	140 150	116 361	27 181	85 902	3 278	12 558	5 066	42 700	354 816
Sep	737 464	196 931	57 724	139 207	116 637	27 059	86 096	3 483	12 992	4 725	42 984	363 195
Oct	746 660	199 262	62 413	136 849	114 999	26 268	84 955	3 777	14 719	4 622	42 885	370 172
Nov	739 014	202 114	67 190	134 923	114 622	26 151	84 575	3 896	14 800	4 106	37 312	366 060
Dic	744 984	205 218	71 166	134 052	116 741	26 822	87 035	2 884	14 652	4 450	37 289	366 633
16 Ene	763 690	220 705	75 840	144 865	114 784	26 365	86 241	2 178	14 359	4 848	37 867	371 126
Feb	750 540	212 709	79 483	133 225	114 536	25 464	86 630	2 443	14 177	4 639	36 171	368 308
Mar	763 924	221 196	84 738	136 458	115 431	25 898	86 900	2 633	14 512	4 617	35 394	372 774
Abr	770 551	225 633	92 378	133 254	113 520	24 635	86 646	2 239	14 660	3 211	35 908	377 619
May	759 811	236 147	99 347	136 800	112 962	23 564	86 529	2 869	14 896	2 814	33 143	359 850
Jun	771 020	242 486	106 595	135 891	114 881	23 916	88 019	2 945	15 067	2 631	30 549	365 407
Jul	787 344	249 410	112 750	136 661	115 484	25 121	88 148	2 215	14 065	2 625	29 954	375 806
Ago	773 909	247 726	116 555	131 172	115 271	25 043	87 786	2 443	14 347	2 597	30 103	363 865

22. MERCADOS SECUNDARIOS DE VALORES
A) Mercado de deuda en anotaciones en cuenta

22.7 Bonos y obligaciones no segregados
y principales de deuda segregada del Estado
Saldos nominales. Cartera a vencimiento

Millones de euros

	Saldo en circulación	Instituciones Financieras Monetarias (IFM) excepto Fondos del Mercado Monetario (FMM)			Fondos del Mercado Monetario y Otros intermediarios financieros				Sociedades no financieras	Hogares e ISFLSH	Administraciones Públicas	Resto del mundo	
		Total	Banco de España	Otras IFM excepto FMM	Total	Instituciones de inversión colectiva (a)	Seguros y fondos de pensiones	Resto de intermediarios financieros					
	1	2	3	4	5	6	7	8	9	10	11	12	
10		437 157	118 014	17 863	100 152	59 377	15 431	41 945	2 000	8 957	1 952	57 247	191 609
11		489 909	166 216	24 670	141 546	77 642	18 270	57 970	1 402	8 753	3 115	60 618	173 564
12	P	556 848	202 711	29 625	173 086	86 444	18 563	67 021	860	12 719	2 606	62 291	190 078
13	P	622 604	206 249	29 461	176 788	112 105	27 543	83 774	788	17 646	3 052	57 381	226 172
14	P	691 420	237 134	29 397	207 736	128 740	31 739	94 974	2 027	13 339	2 758	45 401	264 047
14 Dic	P	691 420	237 134	29 397	207 736	128 740	31 739	94 974	2 027	13 339	2 758	45 401	264 047
15 Ene	P	711 034	226 874	29 397	197 476	128 886	32 049	94 622	2 216	13 708	3 603	45 112	292 851
Feb	P	698 957	223 773	29 447	194 326	127 106	32 026	94 155	925	13 567	4 337	46 822	283 352
Mar	P	707 721	227 985	33 109	194 877	127 425	31 010	95 275	1 140	12 181	4 540	46 411	289 179
Abr	P	698 173	223 298	36 353	186 944	125 417	29 503	94 936	978	11 664	4 214	45 044	288 536
May	P	708 373	230 842	40 673	190 168	124 765	28 813	94 731	1 221	11 187	4 816	44 503	292 260
Jun	P	723 317	242 679	45 143	197 536	122 580	26 954	94 351	1 274	11 636	4 697	43 649	298 075
Jul	P	715 660	238 774	49 295	189 478	119 700	25 569	92 864	1 267	11 220	4 592	44 142	297 233
Ago	P	724 690	240 014	53 025	186 988	118 718	24 912	92 585	1 221	11 094	4 698	43 262	306 904
Sep	P	737 464	249 525	57 710	191 814	117 887	24 039	92 617	1 232	11 439	4 343	41 986	312 284
Oct	P	746 660	248 699	62 400	186 299	117 121	23 820	91 938	1 362	13 270	4 170	40 259	323 141
Nov	P	739 014	253 765	67 190	186 574	115 786	23 243	91 270	1 274	13 306	3 572	37 798	314 787
Dic	P	744 984	253 254	71 160	182 093	118 087	23 647	93 188	1 253	13 123	3 825	37 952	318 743
16 Ene	P	763 690	262 270	75 840	186 429	117 195	23 529	92 406	1 260	13 092	4 267	38 327	328 540
Feb	P	750 540	267 783	79 483	188 300	116 463	22 220	92 937	1 306	12 596	4 034	36 611	313 054
Mar	P	763 924	271 164	84 738	186 426	108 570	22 423	85 217	930	12 880	4 194	36 444	330 671
Abr	P	770 551	277 559	92 377	185 182	109 035	22 545	85 483	1 008	13 172	2 689	35 833	332 263
May	P	759 811	282 635	99 367	183 267	108 548	22 183	85 260	1 105	13 173	2 250	31 973	321 232
Jun	P	771 020	292 333	106 595	185 738	110 342	22 585	86 639	1 118	13 201	2 115	30 638	322 391
Jul	P	787 344	293 414	112 775	180 640	111 459	23 743	86 737	980	13 184	2 045	30 626	336 616

22. MERCADOS SECUNDARIOS DE VALORES
A) Mercado de deuda en anotaciones en cuenta

22.8 Bonos y obligaciones no segregados
y principales de deuda segregada del Estado
Operaciones simultáneas y con pacto de recompra

Millones de euros

		Instituciones Financieras Monetarias (IFM) excepto Fondos del Mercado Monetario (FMM)			Fondos del Mercado Monetario y Otros intermediarios financieros				Sociedades no financieras	Hogares e ISFLSH	Administraciones Públicas	Resto del mundo
		Total	Banco de España	Otras IFM excepto FMM	Total	Instituciones de inversión colectiva (a)	Seguros y fondos de pensiones	Resto de intermediarios financieros				
	1	2	3	4	5	6	7	8	9	10	11	
10		-60 982	159	-61 141	7 777	8 487	-1 740	1 030	5 991	378	2 777	44 059
11		-85 540	1 499	-87 039	2 058	6 362	-8 019	3 715	3 748	545	5 193	73 996
12	P	-23 389	8 157	-31 547	-2 862	5 111	-9 878	1 905	1 730	221	16 718	7 582
13	P	-31 976	-	-31 976	2 870	7 593	-6 809	2 086	4 614	201	1 792	22 499
14	P	-64 602	2 588	-67 190	1 693	6 123	-6 113	1 683	5 377	158	7 569	49 804
14 Dic	P	-64 602	2 588	-67 190	1 693	6 123	-6 113	1 683	5 377	158	7 569	49 804
15 Ene	P	-46 308	8 966	-55 275	-543	5 602	-7 919	1 773	1 239	91	10 071	35 451
Feb	P	-58 815	7 232	-66 046	-383	4 351	-6 057	1 323	1 486	111	1 392	56 209
Mar	P	-63 038	4 484	-67 522	438	4 678	-5 724	1 484	2 310	162	2 219	57 909
Abr	P	-68 816	1 646	-70 462	-638	3 671	-5 998	1 688	1 201	185	733	67 335
May	P	-65 318	385	-65 702	-1 918	2 398	-5 623	1 308	1 329	211	564	65 131
Jun	P	-59 044	2 267	-61 311	-10	2 882	-4 954	2 062	1 909	261	-1 160	58 045
Jul	P	-58 654	12	-58 666	-2 050	3 008	-6 573	1 515	1 588	332	-789	59 573
Ago	P	-46 825	13	-46 838	-2 357	2 268	-6 683	2 057	1 464	368	-562	47 912
Sep	P	-52 594	14	-52 607	-1 250	3 020	-6 521	2 251	1 553	382	998	50 911
Oct	P	-49 438	13	-49 451	-2 122	2 447	-6 984	2 415	1 449	453	2 626	47 031
Nov	P	-51 651	-0	-51 651	-1 164	2 909	-6 695	2 623	1 494	533	-485	51 273
Dic	P	-48 036	6	-48 041	-1 347	3 175	-6 153	1 631	1 530	624	-663	47 891
16 Ene	P	-41 564	-0	-41 564	-2 410	2 837	-6 165	918	1 267	581	-460	42 586
Feb	P	-55 075	-0	-55 075	-1 927	3 244	-6 306	1 136	1 581	605	-440	55 254
Mar	P	-49 968	-0	-49 968	6 861	3 475	1 683	1 703	1 632	423	-1 051	42 103
Abr	P	-51 926	1	-51 927	4 484	2 090	1 163	1 231	1 488	522	75	45 357
May	P	-46 488	-20	-46 468	4 414	1 381	1 269	1 764	1 723	564	1 170	38 617
Jun	P	-49 847	-0	-49 847	4 538	1 331	1 380	1 827	1 866	515	-89	43 016
Jul	P	-44 004	-25	-43 979	4 025	1 378	1 411	1 235	881	580	-672	39 189

22. MERCADOS SECUNDARIOS DE VALORES
A) Mercado de deuda en anotaciones en cuenta

22.9 Letras del Tesoro
Importes negociados

Millones de euros

	Conjunto del mercado						Entre titulares de cuentas					
	Total	Operaciones simples al contado	Operaciones simples a plazo	Operaciones con pacto de recompra	Operaciones simultáneas al contado	Operaciones simultáneas a plazo	Total	Operaciones simples al contado	Operaciones simples a plazo	Operaciones con pacto de recompra	Operaciones simultáneas al contado	Operaciones simultáneas a plazo
	1	2	3	4	5	6	7	8	9	10	11	12
10	3 319 700	420 292	10 249	1 594 756	1 291 687	2 716 136	362 121	88 218	45	-	1 271 289	2 569
11	3 692 347	876 841	24 004	1 213 816	1 571 021	6 665 651	651 528	138 749	3 476	-	1 502 638	6 665
12	2 954 645	815 335	16 281	682 733	1 436 523	3 773 159	597 312	180 854	1 913	-	1 410 772	3 773
13	2 781 259	891 504	19 518	553 084	1 307 410	9 745 130	522 409	239 107	4 733	-	1 269 061	9 507
14	2 065 348	719 427	24 702	553 603	767 358	2 571 032	591 278	152 278	5 364	-	748 818	257
15	1 906 129	728 015	12 696	573 665	590 465	1 287 921	196 334	274 334	4 299	-	581 336	1 287
15 Ene	145 343	54 057	947	42 615	47 723	-	67 826	19 955	474	-	47 397	-
Feb	155 605	52 948	753	57 107	44 777	20	68 057	23 694	450	-	43 894	20
Mar	173 963	52 502	227	72 709	48 425	100	72 134	23 418	227	-	48 389	100
Abr	134 851	42 037	296	42 461	50 057	-	70 902	21 173	296	-	49 433	-
May	165 445	44 254	839	63 351	56 681	320	76 730	19 894	201	-	56 314	320
Jun	201 022	72 220	544	64 525	63 383	350	93 324	29 530	193	-	63 251	350
Jul	185 117	72 860	2 006	51 025	58 789	437	90 778	32 188	629	-	57 524	437
Ago	155 323	65 065	3 049	40 728	46 481	-	73 625	27 740	758	-	45 130	-
Sep	142 614	71 573	2 963	31 895	36 183	-	70 141	34 467	378	-	35 296	-
Oct	158 603	62 967	396	40 154	55 085	-	84 868	30 709	85	-	54 074	-
Nov	148 459	70 452	297	38 987	38 664	60	78 483	40 337	247	-	37 838	60
Dic	139 785	67 081	378	28 109	44 217	-	74 328	31 169	364	-	42 795	-
16 Ene	138 168	64 332	364	23 175	50 297	-	83 244	33 127	361	-	49 757	-
Feb	150 669	74 967	54	31 178	44 470	-	78 068	34 043	54	-	43 970	-
Mar	157 718	76 350	43	28 265	52 860	200	92 169	39 795	-	-	52 174	200
Abr	172 159	91 624	155	25 056	55 323	-	105 485	52 039	-	-	53 446	-
May	211 165	99 438	153	40 254	71 270	50	121 848	51 276	2	-	70 520	50
Jun	203 093	91 024	274	41 878	69 916	-	121 386	52 878	117	-	68 390	-
Jul	175 029	66 145	505	35 239	73 140	-	113 073	39 506	502	-	73 064	-
Ago	172 172	69 386	100	28 357	74 148	180	114 211	39 926	100	-	74 004	180

22. MERCADOS SECUNDARIOS DE VALORES
A) Mercado de deuda en anotaciones en cuenta

22.10 Letras del Tesoro
Operaciones simples al contado
Importes negociados y tipos de interés

Millones de euros y porcentajes

	Importes negociados				Tipos de interés											
	Conjunto del mercado				Conjunto del mercado						Entre titulares de cuentas					
	Hasta tres meses	De tres a seis meses	De seis a doce meses	A más de doce meses	Hasta tres meses	De tres a seis meses	A seis meses	De seis a doce meses	A doce meses	A más de doce meses	Hasta tres meses	De tres a seis meses	A seis meses	De seis a doce meses	A doce meses	A más de doce meses
1	2	3	4	5	6	7	8	9	10	11	12	13	14	15	16	
10	104 481	90 573	177 620	47 617	0,69	1,08	1,17	1,47	1,63	2,01	0,68	1,01	1,25	1,49	1,69	2,06
11	204 213	185 694	388 302	98 632	1,58	2,20	2,51	2,85	3,16	3,35	1,58	2,09	2,35	2,70	3,04	3,25
12	194 383	201 575	334 563	84 814	0,62	1,45	1,76	2,34	2,74	2,88	0,84	1,47	1,81	2,31	2,67	2,83
13	177 425	232 261	455 215	26 603	0,23	0,30	0,44	0,58	1,04	1,30	0,30	0,56	0,74	0,99	1,17	1,37
14	177 306	160 765	381 356	-	0,13	0,15	0,18	0,20	0,25	-	0,15	0,23	0,28	0,35	0,41	-
15	155 579	173 901	398 536	-	0,02	0,01	0,02	0,03	0,04	-	-0,07	-0,01	0,02	0,03	0,05	-
15 Ene	9 382	13 157	31 518	-	0,03	0,04	0,05	0,07	0,13	-	-0,02	0,06	0,12	0,14	0,19	-
Feb	9 163	13 668	30 117	-	0,02	0,04	0,06	0,06	0,07	-	0,01	0,05	0,09	0,12	0,15	-
Mar	12 535	10 331	29 636	-	0,02	0,02	0,02	0,02	0,04	-	-0,01	0,02	0,05	0,05	0,06	-
Abr	8 253	13 285	20 500	-	0,02	0,01	0,02	0,01	0,01	-	-0,03	-0,01	0,01	0,01	0,02	-
May	10 333	9 525	24 396	-	0,04	0,01	0,00	0,01	0,00	-	-0,02	-0,01	0,01	-0,01	0,01	-
Jun	20 332	17 599	34 290	-	0,02	0,01	0,04	0,03	0,11	-	0,01	0,04	0,05	0,06	0,15	-
Jul	15 424	15 550	41 887	-	0,01	0,01	0,01	0,04	0,04	-	-0,07	-0,00	0,01	0,05	0,07	-
Ago	10 360	12 481	42 224	-	0,03	-0,00	0,00	0,02	0,03	-	-0,09	-0,04	0,01	0,02	0,04	-
Sep	14 043	13 238	44 292	-	0,01	0,00	0,01	0,03	0,03	-	-0,10	-0,01	0,01	0,03	0,05	-
Oct	12 941	15 310	34 716	-	0,01	0,01	0,01	0,04	0,02	-	-0,13	-0,04	0,01	-0,00	-0,00	-
Nov	14 742	24 371	31 339	-	-0,01	-0,02	0,01	0,01	0,01	-	-0,19	-0,14	-0,07	-0,06	-0,06	-
Dic	18 072	15 387	33 622	-	0,01	0,01	0,02	0,01	0,00	-	-0,15	-0,06	0,00	-0,02	-0,02	-
16 Ene	16 036	17 528	30 768	-	0,01	0,03	0,02	0,00	0,01	-	-0,22	-0,13	-0,09	-0,08	-0,06	-
Feb	15 428	17 687	41 852	-	0,04	0,01	0,01	0,00	0,00	-	-0,26	-0,25	-0,09	-0,05	-0,03	-
Mar	12 000	16 339	48 011	-	0,01	-0,00	0,01	-0,00	0,01	-	-0,31	-0,17	-0,10	-0,07	-0,06	-
Abr	14 940	27 683	49 001	-	0,01	0,00	0,01	0,01	0,00	-	-0,33	-0,25	-0,16	-0,13	-0,10	-
May	19 073	32 189	48 176	-	0,07	0,01	-0,01	0,01	0,04	-	-0,33	-0,31	-0,26	-0,21	-0,16	-
Jun	19 701	18 598	52 724	-	-0,02	0,03	0,06	-0,01	-0,00	-	-0,25	-0,20	-0,24	-0,15	-0,11	-
Jul	12 849	12 319	40 977	-	-0,00	0,03	0,02	-0,02	0,01	-	-0,31	-0,29	-0,23	-0,23	-0,20	-
Ago	15 292	12 787	41 308	-	-0,03	0,02	0,05	-0,06	0,01	-	-0,35	-0,30	-0,25	-0,25	-0,22	-

22. MERCADOS SECUNDARIOS DE VALORES
A) Mercado de deuda en anotaciones en cuenta

22.11 Letras del Tesoro
Operaciones simultáneas al contado
Importes negociados y tipos de interés
Millones de euros y porcentajes

	Importes negociados						Tipos de interés									
	Conjunto del mercado						Conjunto del mercado					Entre titulares de cuentas				
	Día a día	Hasta un mes	De uno a tres meses	De tres a seis meses	De seis a doce meses	A más de doce meses	Día a día	A una semana	A un mes	A tres meses	A seis meses	Día a día	A una semana	A un mes	A tres meses	A seis meses
1	2	3	4	5	6	7	8	9	10	11	12	13	14	15	16	
10	1 147 826	138 977	2 143	1 880	861	1	0,41	0,40	0,49	0,56	0,59	0,41	0,40	0,49	0,56	0,59
11	1 385 024	154 686	17 431	2 263	7 636	3 982	0,89	0,97	1,17	1,19	1,18	0,89	0,97	1,15	1,19	1,18
12	1 285 656	138 672	5 088	5 288	1 819	-	0,19	0,32	0,37	0,42	0,46	0,19	0,32	0,37	0,43	0,46
13	1 218 606	82 712	6 091	1	-	-	0,08	0,14	0,34	0,34	-	0,08	0,15	0,34	0,35	-
14	690 709	75 462	1 188	-	-	-	0,08	0,07	0,12	0,14	-	0,08	0,07	0,12	0,14	-
15	556 046	30 062	3 293	511	554	-	-0,15	-0,11	-0,05	-0,05	-0,18	-0,15	-0,11	-0,05	-0,05	-0,18
15 Ene	44 256	3 414	-	-	54	-	-0,06	-0,08	0,01	-	-	-0,06	-0,08	0,01	-	-
Feb	42 430	1 685	661	-	-	-	-0,02	0,00	0,05	0,05	-	-0,02	-0,01	0,05	0,05	-
Mar	45 577	2 848	0	-	-	-	-0,06	-0,01	0,01	-	-	-0,06	-0,01	0,01	-	-
Abr	47 984	1 780	293	-	-	-	-0,14	-0,06	-0,03	-	-	-0,14	-0,06	-0,03	-	-
May	54 234	1 720	528	-	200	-	-0,16	-0,08	-0,05	-	-	-0,16	-0,08	-0,05	-	-
Jun	59 795	3 589	-	-	-	-	-0,16	-0,07	-	-	-	-0,16	-0,07	-	-	-
Jul	57 644	845	300	-	-	-	-0,18	-0,14	-	-	-	-0,18	-0,14	-	-	-
Ago	44 025	2 110	235	111	-	-	-0,20	-0,16	-	-	-	-0,20	-0,16	-	-	-
Sep	33 513	2 562	107	-	-	-	-0,20	-0,17	-	-	-	-0,20	-0,17	-	-	-
Oct	51 869	2 447	768	-	-	-	-0,22	-0,15	-0,14	-	-	-0,22	-0,15	-0,14	-	-
Nov	33 809	4 004	400	150	300	-	-0,20	-0,17	-0,17	-0,14	-0,18	-0,20	-0,17	-0,17	-0,14	-0,18
Dic	40 909	3 058	-	250	-	-	-0,24	-0,23	-	-	-	-0,24	-0,23	-	-	-
16 Ene	45 976	3 950	370	-	-	-	-0,29	-0,23	-	-0,19	-	-0,29	-0,23	-	-0,19	-
Feb	42 618	1 497	330	-	25	-	-0,28	-0,19	-	-0,22	-	-0,28	-0,19	-	-0,22	-
Mar	49 098	3 275	485	1	-	-	-0,28	-0,20	-0,08	-	-	-0,28	-0,19	-0,08	-	-
Abr	50 351	3 893	1 045	-	35	-	-0,37	-0,20	-0,15	-	-	-0,37	-0,20	-0,15	-	-
May	67 384	3 584	301	-	-	-	-0,39	-0,23	-0,16	-0,34	-	-0,39	-0,23	-0,16	-0,34	-
Jun	63 650	6 066	201	-	-	-	-0,38	-0,24	-0,11	-0,15	-	-0,38	-0,24	-0,11	-0,15	-
Jul	70 080	3 060	0	-	-	-	-0,39	-0,26	0,05	-	-	-0,39	-0,26	0,05	-	-
Ago	71 423	2 718	7	-	-	-	-0,38	-0,25	-0,24	-	-	-0,38	-0,25	-0,24	-	-

22. MERCADOS SECUNDARIOS DE VALORES
A) Mercado de deuda en anotaciones en cuenta

22.12 Letras del Tesoro
Operaciones con pacto de recompra
Importes negociados y tipos de interés
Millones de euros y porcentajes

	Importes negociados						Tipos de interés									
	Conjunto del mercado						Conjunto del mercado					Entre titulares de cuentas				
	Día a día	Hasta un mes	De uno a tres meses	De tres a seis meses	De seis a doce meses	A más de doce meses	Día a día	A una semana	A un mes	A tres meses	A seis meses	Día a día	A una semana	A un mes	A tres meses	A seis meses
1	2	3	4	5	6	7	8	9	10	11	12	13	14	15	16	
10	1 459 209	128 646	3 331	2 332	1 134	104	0,41	0,43	0,53	0,77	1,21	-	-	-	-	-
11	1 109 877	100 581	2 218	476	620	43	0,94	0,96	1,08	1,20	1,80	-	-	-	-	-
12	634 696	45 946	1 194	461	417	19	0,20	0,28	0,39	0,80	1,45	-	-	-	-	-
13	526 944	25 247	752	67	61	13	0,08	0,20	0,38	0,54	0,55	-	-	-	-	-
14	537 340	15 840	379	10	35	-	0,11	0,14	0,17	0,48	0,27	-	-	-	-	-
15	560 616	12 786	249	5	9	-	0,10	0,01	0,05	0,54	0,25	-	-	-	-	-
15 Ene	40 522	2 030	62	0	1	-	0,02	0,02	0,04	0,15	0,17	-	-	-	-	-
Feb	56 721	377	3	2	4	-	0,01	0,03	0,04	0,40	0,02	-	-	-	-	-
Mar	70 782	1 883	41	0	3	-	0,03	0,02	0,02	0,54	0,43	-	-	-	-	-
Abr	40 303	2 123	34	-	1	-	0,08	0,03	0,12	0,07	-	-	-	-	-	-
May	63 156	192	2	0	-	-	0,09	0,01	0,11	0,61	-	-	-	-	-	-
Jun	64 153	369	3	-	0	-	0,10	0,01	0,07	0,69	-	-	-	-	-	-
Jul	50 763	232	30	0	0	-	0,09	0,00	0,09	0,62	0,40	-	-	-	-	-
Ago	40 355	334	38	0	0	-	0,12	0,00	0,03	0,69	-	-	-	-	-	-
Sep	31 413	478	3	0	0	-	0,13	0,00	0,03	0,69	0,47	-	-	-	-	-
Oct	38 133	2 014	6	1	-	-	0,14	0,00	0,03	0,61	-	-	-	-	-	-
Nov	37 920	1 059	8	0	-	-	0,16	0,00	0,03	0,68	-	-	-	-	-	-
Dic	26 395	1 694	19	1	-	-	0,19	0,01	0,03	0,67	-	-	-	-	-	-
16 Ene	21 176	1 978	20	-	-	-	0,22	0,03	0,03	0,68	-	-	-	-	-	-
Feb	29 759	1 414	5	-	-	-	0,21	0,02	0,03	0,13	-	-	-	-	-	-
Mar	26 088	2 161	17	0	-	-	0,21	0,21	0,05	-	-	-	-	-	-	-
Abr	23 912	1 126	18	-	-	-	0,29	0,04	0,18	0,10	-	-	-	-	-	-
May	39 374	864	16	-	-	-	0,33	0,05	0,17	-	-	-	-	-	-	-
Jun	41 097	776	5	-	-	-	0,31	0,05	0,12	0,01	-	-	-	-	-	-
Jul	34 374	856	9	-	-	-	0,35	0,02	0,05	-	-	-	-	-	-	-
Ago	26 589	1 754	15	-	-	-	0,36	0,04	0,01	-	-	-	-	-	-	-

22. MERCADOS SECUNDARIOS DE VALORES
A) Mercado de deuda en anotaciones en cuenta

22.13 Bonos y Obligaciones del Estado no segregados
Importes negociados

Millones de euros

	Conjunto del mercado						Entre titulares de cuentas					
	Total	Operaciones simples al contado	Operaciones simples a plazo	Operaciones con pacto de recompra	Operaciones simultáneas al contado	Operaciones simultáneas a plazo	Total	Operaciones simples al contado	Operaciones simples a plazo	Operaciones con pacto de recompra	Operaciones simultáneas al contado	Operaciones simultáneas a plazo
	1	2	3	4	5	6	7	8	9	10	11	12
10	14 969 687	4 178 095	135 317	3 967 325	6 628 567	60 383	7 056 407	867 166	6 935	-	6 125 074	57 599
11	16 286 745	6 034 597	176 136	2 740 862	7 286 806	48 343	7 494 864	807 646	10 925	-	6 629 648	46 646
12	11 049 008	3 907 739	131 860	1 922 506	5 048 414	38 489	5 443 583	657 874	10 478	-	4 738 052	37 179
13	11 868 507	4 165 781	220 156	1 888 763	5 466 871	126 935	6 455 611	1 041 976	29 375	-	5 258 831	125 429
14	14 754 949	5 547 876	347 250	2 496 342	6 270 703	92 779	7 117 491	1 099 931	51 462	-	5 873 964	92 134
15	10 354 214	5 332 652	273 951	1 140 849	3 501 217	105 546	4 151 200	893 284	30 643	-	3 123 151	104 122
15 Ene	1 069 037	513 666	35 041	125 592	389 421	5 318	470 947	104 813	3 381	-	357 435	5 318
Feb	1 019 052	504 684	34 238	129 850	348 022	2 257	417 730	91 443	2 586	-	321 443	2 257
Mar	1 026 494	507 325	30 860	124 006	349 205	15 098	415 780	83 664	2 875	-	314 159	15 083
Abr	890 325	464 844	27 821	100 623	295 770	1 267	327 764	69 127	3 319	-	254 051	1 267
May	814 397	426 333	21 495	83 263	279 785	3 522	318 484	67 430	3 007	-	244 525	3 522
Jun	895 321	459 569	24 164	82 148	314 384	15 057	385 238	83 491	3 307	-	283 383	15 057
Jul	847 078	446 449	14 404	92 348	286 175	7 702	323 490	59 726	2 450	-	254 756	6 558
Ago	714 030	366 909	13 994	77 920	248 244	6 964	264 042	42 870	1 149	-	213 242	6 782
Sep	811 158	424 263	23 496	73 479	274 211	15 709	328 240	66 070	2 990	-	243 470	15 709
Oct	797 353	432 339	22 335	75 692	257 888	9 099	312 981	68 651	2 105	-	233 210	9 015
Nov	760 535	432 558	14 345	80 674	216 817	16 142	299 529	90 882	2 033	-	190 472	16 142
Dic	709 434	353 714	11 758	95 256	241 295	7 411	286 974	65 118	1 441	-	213 005	7 411
16 Ene	711 762	411 381	13 506	93 195	189 557	4 123	263 949	92 391	1 885	-	165 550	4 123
Feb	755 691	410 434	13 648	107 195	222 184	2 230	282 104	84 473	678	-	194 735	2 218
Mar	847 689	474 885	20 549	99 898	249 740	2 617	323 224	103 914	916	-	215 777	2 617
Abr	755 111	410 778	12 629	99 322	227 738	4 644	278 608	75 347	215	-	198 402	4 644
May	748 791	446 882	14 952	77 336	204 241	5 382	266 796	74 495	807	-	186 156	5 338
Jun	763 450	461 753	14 793	67 337	215 073	4 494	304 995	101 125	1 650	-	198 099	4 121
Jul	709 935	436 050	11 478	69 258	189 127	4 022	254 596	80 050	504	-	170 211	3 831
Ago	584 482	319 708	7 653	77 496	177 515	2 111	220 858	45 961	1 268	-	171 518	2 111

22. MERCADOS SECUNDARIOS DE VALORES
A) Mercado de deuda en anotaciones en cuenta

22.14 Bonos y obligaciones del Estado no segregados
Operaciones simples al contado
Importes negociados y tipos de interés

Millones de euros y porcentajes

	Importes negociados								Tipos de interés									
	Conjunto del mercado								Conjunto del mercado					Entre titulares de cuentas				
	Hasta un año	De uno a dos años	De dos a tres años	De tres a cuatro años	De cuatro a seis años	De seis a diez años	De diez a veinte años	De veinte a treinta años	A tres años	A cinco años	A diez años	A quince años	A treinta años	A tres años	A cinco años	A diez años	A quince años	A treinta años
1	2	3	4	5	6	7	8	9	10	11	12	13	14	15	16	17	18	
10	236 799	376 261	560 366	367 223	756 500	1 000 134	546 995	333 817	2,60	3,30	4,26	4,75	5,03	2,64	3,28	4,25	4,77	5,11
11	377 179	600 353	779 458	546 895	930 519	1 734 464	688 138	377 591	4,04	4,37	5,43	5,68	5,75	3,97	4,64	5,44	5,90	6,05
12	321 147	454 236	556 696	411 602	635 557	990 089	332 997	205 413	3,97	4,86	5,86	5,94	6,23	3,98	4,84	5,85	6,31	6,39
13	256 578	474 631	657 055	368 477	626 722	1 066 195	534 067	182 056	2,74	3,56	4,74	5,10	5,18	2,53	3,30	4,56	4,95	5,23
14	340 971	472 954	649 003	407 872	1 222 065	1 258 163	983 141	213 707	0,99	1,57	2,90	3,25	4,07	0,92	1,46	2,72	3,31	3,92
15	300 100	389 061	590 207	337 738	1 050 321	1 523 368	891 007	250 849	0,40	0,91	1,75	1,46	2,82	0,36	0,81	1,74	2,25	2,80
15 Ene	41 674	34 792	54 882	23 309	114 262	140 182	82 461	22 102	0,54	1,02	1,67	2,11	2,83	0,53	0,83	1,54	2,11	2,77
Feb	31 858	45 023	64 383	21 925	105 757	135 587	77 604	22 547	0,48	0,87	1,56	1,88	2,52	0,44	0,79	1,51	1,86	2,50
Mar	32 001	37 289	43 305	20 648	110 014	125 819	118 344	19 904	0,36	0,69	1,13	1,46	2,19	0,25	0,54	1,23	1,71	2,09
Abr	21 035	31 972	46 286	27 545	84 566	127 550	101 797	24 093	0,33	0,71	1,27	0,90	2,25	0,21	0,57	1,31	1,82	2,21
May	20 778	26 323	48 090	38 116	83 941	130 297	61 516	17 271	0,34	0,76	1,72	1,27	2,80	0,29	0,77	1,77	2,33	2,83
Jun	24 053	42 845	46 495	28 152	80 746	131 801	87 412	18 065	0,51	1,19	2,16	1,52	3,36	0,54	1,11	2,23	2,78	3,25
Jul	22 994	29 507	54 681	34 364	89 224	110 399	83 214	22 066	0,48	1,08	2,05	1,36	3,11	0,48	1,04	2,10	2,64	3,14
Ago	16 373	21 830	55 094	22 552	59 739	116 098	59 266	15 957	0,37	1,03	1,95	1,32	2,96	0,39	0,94	1,95	2,37	2,97
Sep	14 865	37 279	48 235	23 766	88 086	115 717	73 968	22 347	0,40	1,07	2,04	1,59	3,20	0,41	1,01	2,03	2,57	3,18
Oct	21 189	24 279	51 000	33 061	94 515	118 297	64 949	25 050	0,51	0,98	1,82	1,40	2,93	0,27	0,74	1,73	2,28	2,88
Nov	31 721	29 554	42 745	32 110	82 326	150 083	43 213	20 805	0,30	0,83	1,82	1,33	2,90	0,25	0,67	1,73	2,26	2,90
Dic	21 560	28 366	35 009	32 190	57 145	121 539	37 263	20 641	0,24	0,75	1,81	1,44	2,71	0,23	0,70	1,69	2,23	2,85
16 Ene	16 563	19 328	41 957	43 722	66 874	142 140	64 328	16 469	0,34	0,81	1,78	1,72	2,91	0,23	0,67	1,73	2,25	2,92
Feb	23 411	23 331	35 275	52 720	70 637	125 707	61 911	17 442	0,25	0,73	1,80	1,38	2,86	0,26	0,67	1,72	2,19	2,87
Mar	18 811	22 045	36 281	65 338	107 947	129 141	57 412	37 910	0,20	0,63	1,65	1,49	2,83	0,13	0,55	1,55	2,02	2,70
Abr	25 137	24 438	42 544	54 003	79 743	109 320	48 184	27 410	0,21	0,60	1,59	1,42	2,73	0,13	0,54	1,51	1,97	2,61
May	23 948	44 612	51 332	51 072	69 044	129 063	39 762	38 048	0,13	0,58	1,76	1,70	2,80	0,08	0,51	1,57	2,00	2,82
Jun	23 555	36 394	41 309	49 463	84 523	158 553	27 030	40 926	0,21	0,55	1,61	1,48	2,59	0,10	0,46	1,48	1,84	2,63
Jul	23 520	18 347	43 726	48 798	63 912	146 962	52 720	38 066	0,17	0,45	1,37	1,16	2,26	-0,03	0,28	1,17	1,49	2,24
Ago	17 831	16 504	29 282	56 060	45 755	87 777	35 192	31 307	0,35	0,32	1,53	1,06	2,18	-0,06	0,11	1,01	1,32	2,00

22. MERCADOS SECUNDARIOS DE VALORES
A) Mercado de deuda en anotaciones en cuenta

22.15 Bonos y obligaciones del Estado no segregados
Operaciones simultáneas al contado
Importes negociados y tipos de interés

Millones de euros y porcentajes

	Importes negociados						Tipos de interés									
	Conjunto del mercado						Conjunto del mercado					Entre titulares de cuentas				
							Día a día	A una semana	A un mes	A tres meses	A seis meses	Día a día	A una semana	A un mes	A tres meses	A seis meses
1	2	3	4	5	6	7	8	9	10	11	12	13	14	15	16	
10	5 654 693	885 793	70 140	13 452	4 489	-	0,39	0,49	0,56	0,72	0,80	0,39	0,50	0,57	0,74	0,83
11	6 217 405	843 509	199 119	18 485	5 897	2 392	0,87	1,01	1,15	1,35	1,79	0,87	1,03	1,17	1,35	1,78
12	4 218 743	729 470	94 008	5 916	225	51	0,18	0,37	0,41	0,58	0,57	0,18	0,37	0,41	0,56	0,68
13	4 509 846	818 114	128 785	9 997	123	7	0,08	0,20	0,33	0,44	0,40	0,08	0,20	0,34	0,45	0,56
14	5 147 894	991 051	108 751	20 088	2 774	143	0,09	0,13	0,14	0,19	0,32	0,09	0,13	0,14	0,23	0,32
15	2 668 737	695 659	105 011	25 649	6 159	1	-0,15	-0,10	-0,08	-0,03	-0,03	-0,15	-0,10	-0,08	-0,03	-0,03
15 Ene	292 398	81 425	11 027	3 229	1 343	-	-0,07	-0,02	0,01	0,06	-	-0,07	-0,02	0,01	0,06	-
15 Feb	289 834	49 375	7 525	1 156	131	-	-0,03	0,02	0,03	0,03	-	-0,02	0,02	0,04	0,03	-
15 Mar	251 554	83 061	11 272	2 589	728	-	-0,06	-0,01	-0,00	0,05	-0,01	-0,06	-0,01	0,00	0,05	-0,01
15 Abr	223 937	61 780	6 029	2 135	1 889	-	-0,14	-0,05	-0,03	-0,02	-0,04	-0,14	-0,05	-0,03	-0,03	-0,04
15 May	209 424	55 549	12 859	1 903	49	-	-0,16	-0,09	-0,07	-0,04	-0,02	-0,15	-0,08	-0,07	-0,06	-0,02
15 Jun	243 978	63 489	6 194	6	715	-	-0,15	-0,07	-0,03	-0,03	-	-0,15	-0,06	-0,02	-0,03	-
15 Jul	225 970	48 340	10 051	1 689	124	1	-0,17	-0,12	-0,08	-0,03	-0,03	-0,17	-0,11	-0,08	-0,02	-0,03
15 Ago	184 887	53 947	6 379	3 031	-	-	-0,20	-0,16	-0,14	-0,11	-0,03	-0,20	-0,16	-0,15	-0,10	-0,03
15 Sep	203 048	59 419	8 095	3 588	62	-	-0,18	-0,15	-0,13	-0,08	-0,05	-0,18	-0,15	-0,13	-0,07	-0,05
15 Oct	201 971	39 757	12 045	3 214	901	-	-0,20	-0,17	-0,15	0,07	-	-0,20	-0,16	-0,14	0,07	-
15 Nov	166 792	43 314	5 731	980	-	-	-0,20	-0,18	-0,19	-	-	-0,20	-0,18	-0,19	-	-
15 Dic	174 943	56 202	7 805	2 129	217	-	-0,26	-0,18	-0,19	-0,19	-	-0,25	-0,18	-0,19	-0,19	-
16 Ene	140 305	41 545	5 553	1 908	246	-	-0,30	-0,28	-0,29	-0,24	-0,25	-0,30	-0,28	-0,29	-0,24	-0,25
16 Feb	172 118	42 043	5 496	1 717	810	-	-0,29	-0,27	-0,30	-0,27	-0,30	-0,29	-0,27	-0,29	-0,27	-0,30
16 Mar	195 282	49 389	4 313	303	453	-	-0,31	-0,28	-0,32	-0,32	-0,39	-0,30	-0,28	-0,31	-0,32	-0,39
16 Abr	169 990	45 209	9 200	2 552	787	-	-0,39	-0,35	-0,36	-0,33	-0,32	-0,38	-0,35	-0,35	-0,33	-0,32
16 May	149 359	42 227	8 487	3 209	960	-	-0,42	-0,36	-0,36	-0,36	-0,35	-0,42	-0,35	-0,35	-0,36	-0,35
16 Jun	163 754	46 307	4 320	691	-	-	-0,40	-0,34	-0,37	-0,35	-0,36	-0,40	-0,34	-0,37	-0,35	-0,36
16 Jul	148 862	31 208	8 653	295	108	-	-0,45	-0,40	-0,42	-0,39	-	-0,45	-0,40	-0,41	-0,39	-
16 Ago	132 270	35 940	8 027	1 277	0	-	-0,42	-0,39	-0,43	-0,38	-	-0,41	-0,39	-0,43	-0,39	-

22. MERCADOS SECUNDARIOS DE VALORES
A) Mercado de deuda en anotaciones en cuenta

22.16 Bonos y obligaciones del Estado no segregados
Operaciones con pacto de recompra
Importes negociados y tipos de interés

Millones de euros y porcentajes

	Importes negociados						Tipos de interés									
	Conjunto del mercado						Conjunto del mercado					Entre titulares de cuentas				
							Día a día	A una semana	A un mes	A tres meses	A seis meses	Día a día	A una semana	A un mes	A tres meses	A seis meses
1	2	3	4	5	6	7	8	9	10	11	12	13	14	15	16	
10	3 728 173	228 746	7 864	1 940	602	-	0,42	0,50	0,62	0,83	1,00	-	-	-	-	-
11	2 558 669	176 745	4 081	832	528	7	0,93	1,02	1,17	1,67	2,04	-	-	-	-	-
12	1 796 173	123 419	2 280	487	147	-	0,22	0,28	0,38	0,84	1,35	-	-	-	-	-
13	1 796 763	87 236	3 723	464	576	-	0,09	0,16	0,31	0,60	0,99	-	-	-	-	-
14	2 398 924	92 090	4 043	566	714	6	0,12	0,13	0,19	0,22	0,46	-	-	-	-	-
15	1 086 877	48 814	3 283	807	1 067	-	0,09	0,09	0,14	0,13	0,33	-	-	-	-	-
15 Ene	117 527	7 718	222	92	32	-	0,06	0,06	0,07	0,06	0,09	-	-	-	-	-
15 Feb	124 619	3 905	1 043	263	19	-	0,04	0,04	0,10	0,12	0,10	-	-	-	-	-
15 Mar	118 630	4 655	601	43	77	-	0,04	0,03	0,04	0,09	0,18	-	-	-	-	-
15 Abr	96 276	4 096	103	79	69	-	0,05	0,04	0,13	0,15	0,49	-	-	-	-	-
15 May	79 309	3 687	207	14	45	-	0,08	0,04	0,09	0,06	0,40	-	-	-	-	-
15 Jun	77 865	3 854	167	122	140	-	0,10	0,04	0,13	0,03	0,51	-	-	-	-	-
15 Jul	89 715	2 257	198	32	146	-	0,12	0,09	0,11	0,04	0,49	-	-	-	-	-
15 Ago	75 947	1 773	144	8	48	-	0,12	0,14	0,24	0,24	0,45	-	-	-	-	-
15 Sep	70 571	2 663	179	16	50	-	0,10	0,13	0,11	0,05	0,43	-	-	-	-	-
15 Oct	70 635	4 667	148	85	156	-	0,11	0,12	0,22	0,26	0,23	-	-	-	-	-
15 Nov	76 836	3 553	125	24	136	-	0,09	0,13	0,20	0,28	0,32	-	-	-	-	-
15 Dic	88 947	5 985	145	28	150	-	0,11	0,18	0,20	0,14	0,32	-	-	-	-	-
16 Ene	87 506	5 512	114	20	42	-	0,12	0,16	0,15	0,17	0,26	-	-	-	-	-
16 Feb	104 904	2 066	118	63	44	-	0,12	0,20	0,12	0,18	0,27	-	-	-	-	-
16 Mar	94 622	5 090	61	37	88	-	0,11	0,12	0,12	0,24	0,23	-	-	-	-	-
16 Abr	95 424	3 676	96	47	79	-	0,19	0,20	0,07	0,17	0,10	-	-	-	-	-
16 May	73 091	3 957	236	13	39	-	0,26	0,20	0,09	0,26	0,18	-	-	-	-	-
16 Jun	63 877	3 130	217	41	72	-	0,25	0,29	0,10	0,02	0,17	-	-	-	-	-
16 Jul	64 730	4 304	91	50	83	-	0,26	0,27	0,36	0,10	0,16	-	-	-	-	-
16 Ago	71 344	6 031	71	20	31	-	0,29	0,31	0,28	0,20	0,16	-	-	-	-	-

22. MERCADOS SECUNDARIOS DE VALORES
A) Mercado de deuda en anotaciones en cuenta

22.17 Bonos y obligaciones del Estado no segregados
Índices de rendimiento y estadísticos complementarios

Base diciembre 1987 = 100

	Índices de Rendimiento			Estadísticos de riesgo esperado					
	Total	Índice de precios	Índice de intereses	Plazos		Variabilidad	Semielasticidades		
				Vida media	Duración		Sensibilidad	Convexidad	
1	2	3	4	5	6	7	8		
09	674,29	136,52	493,92	7,12	5,18	-5,81	-5,00	0,561	
10	647,73	124,72	519,33	7,69	5,31	-5,24	-5,04	0,573	
11	684,35	125,17	546,75	7,49	5,13	-5,07	-4,87	0,568	
12	751,05	130,10	577,29	9,42	6,44	-6,55	-6,13	0,748	
13	846,27	139,68	605,85	11,43	7,92	-8,79	-7,59	0,976	
14	1 037,86	164,29	631,73	11,30	8,30	-11,85	-8,13	1,098	
15 Ene	1 068,37	168,62	633,59	11,35	8,55	-12,75	-8,40	1,149	
<i>Feb</i>	1 064,68	167,48	635,71	11,28	8,47	-12,53	-8,32	1,130	
<i>Mar</i>	1 092,77	171,38	637,64	11,55	8,68	-13,41	-8,55	1,179	
<i>Abr</i>	1 081,62	169,00	640,00	11,46	8,56	-12,95	-8,42	1,150	
<i>May</i>	1 037,04	161,32	642,83	11,18	8,25	-11,75	-8,07	1,083	
<i>Jun</i>	1 016,82	157,48	645,69	11,00	8,03	-11,02	-7,83	1,039	
<i>Jul</i>	1 035,31	159,84	647,72	11,01	8,24	-11,34	-8,05	1,069	
<i>Ago</i>	1 030,85	158,55	650,18	10,92	8,13	-11,14	-7,94	1,050	
<i>Sep</i>	1 040,81	159,52	652,45	10,87	8,10	-11,26	-7,91	1,047	
<i>Oct</i>	1 072,04	163,80	654,47	10,91	8,16	-11,87	-8,00	1,065	
<i>Nov</i>	1 071,47	163,12	656,87	10,82	8,07	-11,73	-7,91	1,050	
<i>Dic</i>	1 058,23	160,46	659,50	10,66	7,90	-11,27	-7,74	1,019	
16 Ene	1 070,07	161,73	661,64	10,62	8,02	-11,42	-7,86	1,035	
<i>Feb</i>	1 080,09	162,67	663,97	10,53	7,94	-11,47	-7,79	1,026	
<i>Mar</i>	1 090,51	163,67	666,28	10,61	7,99	-11,74	-7,84	1,038	
<i>Abr</i>	1 086,44	162,49	668,60	10,59	7,93	-11,60	-7,78	1,029	
<i>May</i>	1 096,57	163,43	670,97	10,53	7,88	-11,70	-7,74	1,023	
<i>Jun</i>	1 110,63	165,01	673,06	10,49	7,85	-11,76	-7,71	1,018	
<i>Jul</i>	1 142,01	169,25	674,73	10,52	8,08	-12,51	-7,97	1,060	
<i>Ago</i>	1 160,74	171,49	676,87	14,08	10,74	-17,13	-10,61	1,445	

22. MERCADOS SECUNDARIOS DE VALORES
A) Mercado de deuda en anotaciones en cuenta

22.18 Principales y cupones de deuda segregada del Estado
Importes negociados

Millones de euros

	Conjunto del mercado						Entre titulares de cuentas					
	Total	Operaciones simples al contado	Operaciones simples a plazo	Operaciones con pacto de recompra	Operaciones simultáneas al contado	Operaciones simultáneas a plazo	Total	Operaciones simples al contado	Operaciones simples a plazo	Operaciones con pacto de recompra	Operaciones simultáneas al contado	Operaciones simultáneas a plazo
1	2	3	4	5	6	7	8	9	10	11	12	
12	369 689	24 545	783	337 036	3 523	3 802	12 509	5 312	3	-	3 392	3 802
13	414 868	28 046	968	379 660	1 064	5 131	12 915	6 645	87	-	1 052	5 131
14	393 700	50 492	1 786	339 181	740	1 500	9 690	6 937	567	-	686	1 500
15	210 974	41 283	1 258	161 737	4 782	1 914	13 826	7 199	49	-	4 664	1 914
15 Ene	34 597	5 729	78	27 691	143	955	1 522	542	1	-	25	955
<i>Feb</i>	27 422	4 146	53	23 185	39	-	359	320	-	-	39	-
<i>Mar</i>	21 316	3 983	-	16 509	548	276	1 127	303	-	-	548	276
<i>Abr</i>	11 516	2 232	68	9 099	117	-	651	513	20	-	117	-
<i>May</i>	21 033	3 928	82	15 237	1 785	-	2 539	737	16	-	1 785	-
<i>Jun</i>	17 736	4 141	40	12 692	636	227	1 677	814	-	-	636	227
<i>Jul</i>	14 059	2 566	201	10 938	353	-	680	326	-	-	353	-
<i>Ago</i>	9 936	2 548	-	7 079	309	-	870	562	-	-	309	-
<i>Sep</i>	13 339	2 883	69	9 878	296	214	1 303	794	-	-	296	214
<i>Oct</i>	16 972	3 726	90	12 842	313	-	1 522	1 209	-	-	313	-
<i>Nov</i>	14 816	2 221	252	12 052	49	243	903	609	2	-	49	243
<i>Dic</i>	8 235	3 181	326	4 535	194	-	675	471	11	-	194	-
16 Ene	6 962	3 367	13	2 386	1 195	-	1 611	411	5	-	1 195	-
<i>Feb</i>	12 361	2 826	397	7 220	1 918	-	2 761	821	22	-	1 918	-
<i>Mar</i>	11 485	3 213	706	5 744	1 822	-	2 552	553	177	-	1 822	-
<i>Abr</i>	8 566	2 554	215	4 795	1 003	-	1 359	356	-	-	1 003	-
<i>May</i>	10 302	3 597	208	5 720	776	-	1 339	512	50	-	776	-
<i>Jun</i>	8 764	5 290	120	2 682	671	-	1 602	817	114	-	671	-
<i>Jul</i>	5 288	3 828	64	992	403	-	1 627	1 217	7	-	403	-
<i>Ago</i>	4 193	2 306	17	1 399	471	-	948	459	17	-	471	-

22. MERCADOS SECUNDARIOS DE VALORES
A) Mercado de deuda en anotaciones en cuenta

22.19 Principales y cupones de deuda segregada del Estado
Operaciones simples al contado
Importes negociados y tipos de interés

Millones de euros y porcentajes

	Importes negociados								Tipos de interés									
	Conjunto del mercado								Conjunto del mercado					Entre titulares de cuentas				
									A tres años	A cinco años	A diez años	A quince años	A treinta años	A tres años	A cinco años	A diez años	A quince años	A treinta años
Hasta un año	De uno a dos años	De dos a tres años	De tres a cuatro años	De cuatro a seis años	De seis a diez años	De diez a veinte años	De veinte a treinta años	9	10	11	12	13	14	15	16	17	18	
1	2	3	4	5	6	7	8											
12	1 393	1 226	1 131	1 327	3 165	3 885	5 209	7 209	4,06	4,96	6,19	6,58	6,42	3,86	5,02	6,11	6,38	6,64
13	1 801	1 602	1 032	1 225	4 074	2 897	4 604	10 810	2,69	3,34	4,94	5,32	5,54	2,71	3,35	4,63	5,14	-
14	4 199	3 916	3 636	3 491	9 405	8 241	4 599	13 005	0,91	1,46	2,95	3,63	3,56	0,99	1,54	3,13	3,72	3,60
15	4 025	2 611	2 476	1 708	10 664	3 697	4 573	11 530	0,36	0,75	1,90	2,51	2,90	0,42	0,90	2,12	2,51	2,82
15 Ene	628	165	542	164	782	653	953	1 843	0,38	0,70	1,69	2,27	2,54	0,48	0,86	-	2,34	2,55
Feb	216	536	490	124	1 309	246	443	781	0,48	0,81	1,70	2,23	-	0,54	0,82	-	2,23	-
Mar	217	270	115	182	708	746	1 254	490	0,32	0,64	1,41	-	2,14	0,27	0,71	-	-	2,15
Abr	186	128	218	148	770	132	150	500	0,22	0,63	1,54	1,97	2,39	0,31	0,56	-	-	2,28
May	490	199	126	199	854	250	524	1 286	0,34	0,74	1,99	2,40	-	0,42	0,89	-	-	-
Jun	326	106	113	85	1 689	313	362	1 147	0,51	0,87	2,25	2,93	3,41	0,65	1,38	2,40	-	-
Jul	285	189	189	68	788	245	182	621	0,63	1,15	2,37	2,83	3,43	0,50	1,12	-	2,78	3,43
Ago	404	111	116	85	733	163	28	907	0,47	0,62	2,23	2,72	-	0,51	1,00	2,22	-	-
Sep	162	89	67	91	931	195	113	1 233	0,30	0,71	2,11	2,87	3,37	0,42	1,04	2,23	2,71	3,35
Oct	550	400	136	159	862	188	179	1 252	0,28	0,72	1,86	2,52	2,93	0,35	0,82	-	2,63	2,93
Nov	192	95	151	188	582	283	235	494	0,24	0,69	1,78	2,36	2,98	0,27	0,75	1,87	2,36	2,98
Dic	367	323	214	214	657	282	149	975	0,20	0,69	1,81	2,45	2,94	0,30	0,86	1,86	-	2,94
16 Ene	637	172	110	200	550	663	353	682	0,20	0,77	1,80	2,32	3,14	0,13	0,66	-	2,53	3,14
Feb	319	196	116	107	304	887	160	738	0,24	0,68	1,95	2,26	3,05	0,27	0,78	-	2,45	3,22
Mar	364	164	229	242	710	479	174	850	0,08	0,57	1,73	2,27	2,85	0,26	0,52	-	-	-
Abr	625	214	160	154	408	194	145	653	0,13	0,54	1,65	2,38	2,92	0,32	0,54	-	-	-
May	215	286	432	345	1 028	528	146	618	0,15	0,54	1,78	2,17	-	0,25	0,70	1,75	-	-
Jun	517	414	484	307	582	1 220	359	1 407	0,19	0,54	1,58	2,23	2,80	0,19	0,52	1,73	-	-
Jul	284	318	298	179	390	578	263	1 518	0,03	0,41	0,81	1,73	2,43	0,11	0,23	1,26	-	-
Ago	47	134	194	242	133	947	290	318	0,05	0,27	0,79	0,66	2,10	-0,05	-	-	-	-

22. MERCADOS SECUNDARIOS DE VALORES
A) Mercado de deuda en anotaciones en cuenta

22.20 Principales y cupones de deuda segregada del Estado
Operaciones simultáneas al contado
Importes negociados y tipos de interés

Millones de euros y porcentajes

	Importes negociados						Tipos de interés									
	Conjunto del mercado						Conjunto del mercado					Entre titulares de cuentas				
							Día a día	A una semana	A un mes	A tres meses	A seis meses	Día a día	A una semana	A un mes	A tres meses	A seis meses
1	2	3	4	5	6	7	8	9	10	11	12	13	14	15	16	
12	418	1 486	1 183	68	32	337	0,11	0,19	0,92	-	-	0,11	0,19	0,92	-	-
13	320	694	45	0	0	4	0,04	0,14	1,04	0,73	1,05	0,04	0,14	1,04	0,73	1,05
14	249	174	316	-	-	2	0,07	0,03	0,22	-	-	0,07	0,03	0,07	-	-
15	1 882	2 897	-	-	-	3	-0,03	0,03	-	-	-	-0,03	0,03	-	-	-
15 Ene	77	66	-	-	-	-	-0,15	-	-	-	-	-0,15	-	-	-	-
Feb	39	-	-	-	-	-	-0,60	-	-	-	-	-0,60	-	-	-	-
Mar	33	515	-	-	-	-	0,14	0,10	-	-	-	0,14	0,10	-	-	-
Abr	117	-	-	-	-	-	0,10	-	-	-	-	0,10	-	-	-	-
May	106	1 679	-	-	-	-	0,09	-0,02	-	-	-	0,09	-0,02	-	-	-
Jun	52	585	-	-	-	-	0,10	-	-	-	-	0,10	-	-	-	-
Jul	350	-	-	-	-	3	0,06	-	-	-	-	0,06	-	-	-	-
Ago	308	1	-	-	-	-	0,06	-	-	-	-	0,06	-	-	-	-
Sep	292	4	-	-	-	-	0,08	-	-	-	-	0,08	-	-	-	-
Oct	296	17	-	-	-	-	0,01	-	-	-	-	0,01	-	-	-	-
Nov	49	-	-	-	-	-	-0,11	-	-	-	-	-0,11	-	-	-	-
Dic	164	30	-	-	-	-	-0,19	-	-	-	-	-0,19	-	-	-	-
16 Ene	738	457	-	-	-	-	-0,13	-0,20	-	-	-	-0,13	-0,20	-	-	-
Feb	85	1 832	-	-	-	-	-0,28	-0,21	-	-	-	-0,28	-0,21	-	-	-
Mar	-	1 822	-	-	-	-	-	-0,38	-	-	-	-	-0,38	-	-	-
Abr	134	858	11	-	-	-	-0,22	-0,54	-	-0,33	-	-0,22	-0,54	-	-0,33	-
May	14	762	-	-	-	-	-0,24	-0,30	-	-	-	-0,24	-0,30	-	-	-
Jun	36	635	-	-	-	-	-0,30	-0,21	-	-	-	-0,30	-0,21	-	-	-
Jul	9	394	-	-	-	-	-0,53	-1,39	-0,30	-	-	-0,53	-1,39	-0,30	-	-
Ago	138	333	-	-	-	-	-0,78	-0,37	-0,30	-	-	-0,78	-0,37	-0,30	-	-

22. MERCADOS SECUNDARIOS DE VALORES
A) Mercado de deuda en anotaciones en cuenta

22.21 Principales y cupones de deuda segregada del Estado
Operaciones con pacto de recompra
Importes negociados y tipos de interés

Millones de euros y porcentajes

	Importes negociados						Tipos de interés									
	Conjunto del mercado						Conjunto del mercado					Entre titulares de cuentas				
	Día a día	Hasta un mes	De uno a tres meses	De tres a seis meses	De seis a doce meses	A más de doce meses	Día a día	A una semana	A un mes	A tres meses	A seis meses	Día a día	A una semana	A un mes	A tres meses	A seis meses
1	2	3	4	5	6	7	8	9	10	11	12	13	14	15	16	
12	320 531	16 131	65	36	50	223	0,21	0,29	0,62	0,83	1,27	-	-	-	-	-
13	368 415	11 110	46	12	16	60	0,08	0,19	0,76	0,56	1,23	-	-	-	-	-
14	332 390	6 637	117	16	17	4	0,11	0,16	0,28	0,37	0,30	-	-	-	-	-
15	158 009	3 570	84	22	50	-	0,12	0,05	0,27	0,43	0,41	-	-	-	-	-
15 Ene	26 511	1 171	8	0	-	-	0,01	0,06	0,28	0,81	-	-	-	-	-	-
Feb	23 079	97	8	0	-	-	0,01	0,05	0,17	0,27	0,49	-	-	-	-	-
Mar	16 302	188	7	2	8	-	0,03	0,05	0,22	0,76	0,49	-	-	-	-	-
Abr	8 616	463	15	1	4	-	0,11	0,04	0,50	0,49	0,49	-	-	-	-	-
May	15 180	49	3	4	2	-	0,12	0,05	0,38	0,28	0,28	-	-	-	-	-
Jun	12 628	45	15	4	-	-	0,13	-	0,37	0,19	0,39	-	-	-	-	-
Jul	10 848	78	1	1	11	-	0,16	0,05	0,34	0,39	-	-	-	-	-	-
Ago	7 050	26	3	0	0	-	0,16	0,05	0,16	0,40	0,39	-	-	-	-	-
Sep	9 817	52	3	1	5	-	0,16	0,05	0,23	0,31	0,39	-	-	-	-	-
Oct	12 046	764	10	3	20	-	0,18	0,05	0,19	0,47	0,49	-	-	-	-	-
Nov	11 974	68	5	4	1	-	0,17	0,05	0,16	0,39	0,34	-	-	-	-	-
Dic	3 959	569	6	2	2	-	0,20	0,06	0,18	0,33	0,35	-	-	-	-	-
16 Ene	2 230	146	7	-	3	-	0,27	0,01	0,14	0,39	-	-	-	-	-	-
Feb	7 171	39	7	2	1	-	0,27	-	0,20	0,25	-	-	-	-	-	-
Mar	5 673	52	16	3	-	-	0,24	0,03	0,18	-	0,26	-	-	-	-	-
Abr	4 692	96	3	4	-	-	0,34	0,01	0,11	-	0,25	-	-	-	-	-
May	5 519	159	27	15	-	-	0,36	0,08	0,10	-	0,23	-	-	-	-	-
Jun	2 492	178	10	2	-	-	0,28	0,09	0,18	0,15	0,23	-	-	-	-	-
Jul	805	172	3	2	10	-	0,37	0,09	0,04	-	-	-	-	-	-	-
Ago	1 219	172	7	0	-	-	0,38	0,10	0,14	-	-	-	-	-	-	-

22. MERCADOS SECUNDARIOS DE VALORES
A) Mercado de deuda en anotaciones en cuenta

22.22 Ratios de contratación

*(Importe negociado / Saldo en circulación)*100*

	A corto plazo: Letras del Tesoro						A medio y largo plazo: Bonos y obligaciones del Estado no segregados									
	Operaciones simples al contado		Operaciones simples a plazo		Operaciones con pacto de recompra		Operaciones simultáneas al contado		Operaciones simples al contado		Operaciones simples a plazo		Operaciones con pacto de recompra		Operaciones simultáneas al contado	
	Conjunto del mercado	Titulares de cuentas	Conjunto del mercado	Titulares de cuentas	Conjunto del mercado	Titulares de cuentas	Conjunto del mercado	Titulares de cuentas	Conjunto del mercado	Titulares de cuentas	Conjunto del mercado	Titulares de cuentas	Conjunto del mercado	Titulares de cuentas	Conjunto del mercado	Titulares de cuentas
1	2	3	4	5	6	7	8	9	10	11	12	13	14	15	16	
10	40,50	8,58	1,17	0,02	154,88	-	124,55	122,61	88,91	18,56	2,91	0,15	84,95	-	141,43	130,65
11	81,64	12,90	2,22	0,75	112,73	-	146,48	140,11	112,58	15,08	3,29	0,20	51,20	-	135,85	123,60
12	84,67	18,65	1,67	0,32	71,41	-	150,30	147,69	64,76	10,90	2,18	0,17	31,89	-	83,59	78,44
13	82,91	22,24	1,83	0,44	51,30	-	121,33	117,77	61,24	15,34	3,24	0,43	27,67	-	80,15	77,09
14	75,54	29,12	2,64	0,57	58,26	-	80,35	78,42	73,16	14,54	4,56	0,67	32,91	-	82,74	77,53
15	75,56	34,62	1,31	0,45	59,97	-	61,62	60,68	65,22	10,91	3,35	0,38	13,96	-	42,87	38,23
15 Ene	68,15	25,16	1,19	0,60	53,73	-	60,16	59,75	76,39	15,59	5,21	0,50	18,68	-	57,91	53,16
Feb	67,51	30,21	0,96	0,57	72,81	-	57,09	55,96	76,42	13,85	5,18	0,39	19,66	-	52,70	48,67
Mar	67,88	30,28	0,29	0,29	94,01	-	62,61	62,56	75,92	12,52	4,62	0,43	18,56	-	52,26	47,01
Abr	54,31	27,35	0,38	0,38	54,85	-	64,67	63,86	70,54	10,49	4,22	0,50	15,27	-	44,88	38,55
May	56,18	25,26	1,07	0,26	80,42	-	71,96	71,49	63,75	10,08	3,21	0,45	12,45	-	41,84	36,57
Jun	92,44	37,80	0,70	0,25	82,59	-	81,13	80,96	67,23	12,21	3,53	0,48	12,02	-	45,99	41,46
Jul	91,11	40,25	2,51	0,79	63,81	-	73,52	71,93	66,04	8,83	2,13	0,36	13,66	-	42,33	37,68
Ago	79,86	34,05	3,74	0,93	49,99	-	57,05	55,39	53,54	6,26	2,04	0,17	11,37	-	36,22	31,11
Sep	86,95	41,87	3,60	0,46	38,75	-	43,96	42,88	60,76	9,46	3,36	0,43	10,52	-	39,27	34,87
Oct	75,94	37,03	0,48	0,10	48,42	-	66,43	65,21	61,12	9,71	3,16	0,30	10,70	-	36,46	32,97
Nov	84,77	48,54	0,36	0,30	46,91	-	46,52	45,53	61,82	12,99	2,05	0,29	11,53	-	30,99	27,22
Dic	81,37	37,81	0,46	0,44	34,10	-	53,64	51,91	50,15	9,23	1,67	0,20	13,50	-	34,21	30,20
16 Ene	78,43	40,39	0,44	0,44	28,25	-	61,32	60,66	56,82	12,76	1,87	0,26	12,87	-	26,18	22,87
Feb	88,80	40,32	0,06	0,06	36,93	-	52,67	52,08	57,74	11,88	1,92	0,10	15,08	-	31,26	27,39
Mar	90,75	47,30	0,05	-	33,60	-	62,83	62,02	65,63	14,36	2,84	0,13	13,81	-	34,51	29,82
Abr	110,90	62,98	0,19	-	30,33	-	66,96	64,69	56,31	10,33	1,73	0,03	13,61	-	31,22	27,20
May	125,56	64,74	0,19	0,00	50,83	-	89,99	89,04	62,06	10,34	2,08	0,11	10,74	-	28,36	25,85
Jun	113,01	65,65	0,34	0,15	51,99	-	86,81	84,91	63,24	13,85	2,03	0,23	9,22	-	29,46	27,13
Jul	82,95	49,54	0,63	0,63	44,19	-	91,72	91,63	58,50	10,74	1,54	0,07	9,29	-	25,37	22,84
Ago	88,02	50,65	0,13	0,13	35,97	-	94,06	93,88	43,68	6,28	1,05	0,17	10,59	-	24,25	23,43

22. MERCADOS SECUNDARIOS DE VALORES
B) Mercado bursátil

22.23 Acciones. Capitalización en la Bolsa de Madrid

Sociedad Rectora de la Bolsa de Madrid

Millones de euros

	Sociedades residentes							Sociedades no residentes			
	Total	Petróleo y energía	Materiales básicos, industria y construcción	Bienes de consumo	Servicios de consumo	Tecnología y telecomunicaciones	Servicios financieros e inmobiliarios	Total			
								del cual		Total	del cual
1 = 2 a 7	2	3	4	5	6	7	8	9	10		
10	494 798	112 875	45 821	47 832	25 249	86 939	176 082	27 421	573 389	438 001	
11	442 034	95 475	40 216	55 063	20 883	68 687	161 710	24 260	521 321	406 499	
12	459 336	85 491	36 445	87 112	22 840	56 945	170 503	24 356	484 930	352 262	
13	595 395	107 404	47 279	98 901	41 336	71 184	229 292	28 341	444 798	273 046	
14	638 472	111 382	51 011	96 981	47 555	72 822	258 721	32 560	392 773	224 277	
15	663 027	111 645	53 996	127 575	66 002	77 342	226 467	43 118	297 719	118 463	
15 Mar	746 314	119 838	61 400	121 801	70 360	82 743	290 171	38 295	415 500	205 278	
Abr	743 642	121 977	60 134	117 497	66 778	88 699	288 558	39 059	436 751	230 487	
May	743 850	121 157	60 706	121 970	67 620	88 440	283 958	39 803	433 983	226 155	
Jun	715 457	114 371	58 079	118 037	64 367	85 340	275 264	39 992	418 459	226 155	
Jul	743 881	119 127	60 159	125 870	66 869	93 557	278 300	39 609	401 758	193 143	
Ago	691 247	110 271	55 594	119 575	65 314	85 681	254 812	39 679	356 101	168 400	
Sep	652 444	106 663	51 357	119 702	64 128	77 097	233 498	39 318	323 717	151 002	
Oct	704 830	116 766	57 015	135 004	67 024	83 475	245 547	41 339	348 154	156 590	
Nov	710 822	119 169	58 424	135 999	67 121	82 218	247 891	41 788	358 445	157 902	
Dic	663 027	111 645	53 996	127 575	66 002	77 342	226 467	43 118	297 719	118 463	
16 Ene	615 032	108 659	50 124	121 029	60 438	72 729	202 053	40 798	268 952	105 366	
Feb	592 937	102 593	49 027	116 509	61 773	69 984	193 049	40 194	269 629	109 550	
Mar	611 918	104 973	52 736	119 347	63 932	73 309	197 621	41 494	305 830	140 161	
Abr	633 453	111 630	53 753	114 624	69 815	73 137	210 494	41 989	317 929	155 558	
May	635 661	110 283	53 996	123 027	70 235	73 253	204 866	41 874	281 677	130 702	
Jun	585 118	109 486	49 407	120 845	61 363	67 149	176 868	41 257	299 148	137 043	
Jul	616 588	111 836	52 697	124 331	66 349	70 686	190 690	43 966	333 205	158 999	
Ago	626 617	110 706	52 970	126 425	65 361	71 982	199 173	44 330	323 456	169 448	

22. MERCADOS SECUNDARIOS DE VALORES
B) Mercado bursátil

22.24 Acciones. Volumen de contratación.

Sociedad de Bolsas y Sociedades Receptoras de las Bolsas de Valores

Millones de euros

	Contratación a través del sistema de interconexión bursátil							Resto de contratación					Pro memoria: Ofertas públicas de adquisición
	Volumen de contratación							Total	Bolsa de Madrid	Bolsa de Barcelona	Bolsa de Bilbao	Bolsa de Valencia	
	Total	Bancos	Eléctricas	Cons-trucción	Comu-nicación	Resto							
	1	2=3 a 7	3	4	5	6	7						
10	1 038 259	1 037 283	463 005	94 111	33 120	253 550	193 498	975	788	181	4	3	39
11	926 265	925 330	337 426	90 109	35 024	211 433	251 339	935	725	210	-	0	3 872
12	696 262	695 752	284 446	78 071	24 996	111 282	196 956	510	416	94	-	0	1
13	698 744	698 261	285 469	82 762	32 236	106 512	191 283	482	361	121	-	-	242
14	884 349	883 869	343 688	110 054	43 849	114 198	271 080	480	360	120	-	-	202
15	960 807	960 327	337 752	115 751	44 587	143 214	319 022	480	360	120	-	-	4 581
15 E-A	680 158	679 838	246 487	83 368	30 627	105 452	213 904	320	240	80	-	-	3 571
16 E-A	468 875	468 555	165 431	61 418	28 301	47 283	166 122	320	240	80	-	-	739
15 May	84 407	84 367	19 353	8 731	3 601	24 809	27 873	40	30	10	-	-	4
Jun	89 040	89 000	28 304	13 032	3 726	28 304	15 634	40	30	10	-	-	3 179
Jul	97 094	97 054	41 297	13 082	3 616	8 308	30 752	40	30	10	-	-	0
Ago	62 107	62 067	24 820	6 211	2 567	7 231	21 237	40	30	10	-	-	173
Sep	62 930	62 890	22 088	7 264	2 720	8 960	21 857	40	30	10	-	-	-
Oct	79 795	79 755	31 236	7 100	4 013	7 104	30 301	40	30	10	-	-	963
Nov	70 292	70 252	16 851	7 090	3 627	13 178	29 505	40	30	10	-	-	27
Dic	67 632	67 592	21 089	10 928	3 600	8 520	23 455	40	30	10	-	-	20
16 Ene	74 343	74 303	29 916	11 863	4 427	6 758	21 340	40	30	10	-	-	-
Feb	59 284	59 244	21 169	7 866	3 777	5 558	20 875	40	30	10	-	-	-
Mar	62 729	62 689	20 156	7 954	4 281	7 084	23 215	40	30	10	-	-	-
Abr	77 287	77 247	28 303	8 186	4 293	6 255	30 210	40	30	10	-	-	-
May	48 418	48 378	15 768	4 439	2 636	9 030	16 504	40	30	10	-	-	-
Jun	65 939	65 899	21 336	9 906	3 633	6 159	24 865	40	30	10	-	-	-
Jul	50 102	50 062	18 135	7 294	3 314	3 931	17 387	40	30	10	-	-	739
Ago	30 773	30 733	10 649	3 908	1 940	2 509	11 727	40	30	10	-	-	0

22. MERCADOS SECUNDARIOS DE VALORES
B) Mercado bursátil

22.25 Índice de cotización de acciones

Sociedad de Bolsas y Sociedad Rectora de la Bolsa de Madrid

Bolsa de Madrid									Índice IBEX-35	
Base Dic 85=100		Base diciembre 2004=1000								Base dic89 = 3000
General	Petróleo y energía	Materiales básicos industria y construcción	Bienes de consumo	Servicios de consumo	Servicios financieros e inmobiliarias	del cual Bancos	Tecnología y telecomunicaciones			
1	2	3	4	5	6	7	8	9		
10	1 003,73	1 142,42	1 155,41	1 910,66	878,81	800,18	749,12	1 227,54	10 200,7	
11	857,65	1 111,65	989,76	2 019,69	665,86	649,01	596,99	971,29	9 734,6	
12	824,70	933,94	910,28	3 142,23	750,17	618,38	568,30	793,86	7 583,2	
13	1 011,98	1 110,94	1 173,12	3 679,89	1 191,80	741,55	675,40	975,06	8 715,6	
14	1 042,46	1 242,30	1 152,30	3 624,84	1 310,66	752,19	685,97	999,69	10 528,8	
15	965,13	1 249,55	1 175,97	4 745,85	1 446,79	570,03	507,37	947,98	10 647,2	
15 Ago	1 039,45	1 223,26	1 249,16	4 428,50	1 416,98	672,80	605,75	1 081,62	10 259,0	
Sep	966,09	1 182,77	1 143,68	4 437,46	1 403,32	602,77	541,43	969,70	9 559,9	
Oct	1 043,91	1 293,58	1 279,36	4 993,89	1 473,22	637,20	570,33	1 052,65	10 360,7	
Nov	1 048,26	1 325,93	1 276,15	5 063,46	1 470,89	640,89	573,96	1 027,18	10 386,9	
Dic	965,13	1 249,55	1 175,97	4 745,85	1 446,79	570,03	507,37	947,98	9 544,2	
16 Ene	889,20	1 218,03	1 098,89	4 495,50	1 311,40	501,09	444,65	891,06	8 815,8	
Feb	855,70	1 149,44	1 073,54	4 351,95	1 331,87	478,11	424,68	857,29	8 461,4	
Mar	879,82	1 166,03	1 134,24	4 442,51	1 369,35	488,71	433,65	900,86	8 723,1	
Abr	911,12	1 237,41	1 159,95	4 255,94	1 412,88	526,84	468,42	890,37	9 025,7	
May	911,02	1 232,54	1 166,49	4 562,83	1 443,05	510,86	452,72	891,00	9 034,0	
Jun	820,85	1 227,46	1 069,28	4 483,81	1 229,81	420,13	368,47	813,87	8 163,3	
Jul	864,04	1 243,72	1 147,47	4 606,24	1 324,14	452,81	397,09	854,42	8 587,2	
Ago	879,45	1 219,92	1 150,68	4 671,80	1 304,33	477,33	419,77	868,81	8 716,8	
16 Ago 1S	857,82	1 234,33	1 128,33	4 728,15	1 303,41	443,09	387,47	856,31	8 539,4	
2S	876,66	1 250,34	1 153,84	4 721,00	1 320,14	459,80	402,82	880,03	8 716,4	
3S	850,08	1 215,24	1 129,05	4 643,48	1 287,71	440,15	384,02	855,25	8 450,6	
4S	872,19	1 224,36	1 151,68	4 680,65	1 307,39	464,63	407,86	866,73	8 659,5	

22. MERCADOS SECUNDARIOS DE VALORES
B) Mercado bursátil

22.26 Ratio PER (Cotización/Rentabilidad capital)
Bolsa de Madrid

Sociedad Rectora de la Bolsa de Madrid

Ratio PER (Cotización/Rentabilidad capital)							
Total	Petróleo y energía	Materiales básicos, industria y construcción	Bienes de consumo	Servicios de consumo	Servicios financieros e inmobiliarias	Tecnología y telecomunicaciones	
1	2	3	4	5	6	7	
10	9,83	10,22	9,81	19,06	22,86	8,84	7,68
11	9,75	7,46	7,70	20,30	12,78	8,81	15,13
12	18,16	9,24	21,65	27,86	22,94	36,92	8,48
13	33,08	12,57	...	34,92	24,85	63,55	16,95
14	26,09	16,59	...	31,36	...	21,32	14,61
15	15,41	12,30	20,92	30,52	13,62	13,26	13,52
15 Mar	22,10	12,04	48,30	33,31	...	19,13	23,87
Abr	20,98	12,29	42,35	31,35	...	17,52	24,29
May	20,45	12,30	41,09	32,93	...	17,47	18,74
Jun	19,60	11,52	39,31	31,90	...	16,92	18,08
Jul	17,57	12,32	36,95	36,32	15,42	14,91	18,85
Ago	16,05	11,40	34,23	30,25	15,02	13,39	17,31
Sep	15,16	11,03	31,63	30,45	14,74	12,08	15,53
Oct	16,57	12,06	34,05	34,16	14,57	13,38	16,60
Nov	16,71	13,13	22,71	33,64	13,85	14,77	14,42
Dic	15,41	12,30	20,92	30,52	13,62	13,26	13,52
16 Ene	14,68	12,01	19,39	28,92	12,48	12,56	12,97
Feb	17,29	21,57	35,16	29,62	12,16	11,03	23,80
Mar	17,83	22,07	37,82	30,00	12,59	11,28	24,95
Abr	19,55	26,53	37,79	28,50	12,51	12,89	37,15
May	18,05	24,59	36,44	30,51	11,35	10,46	34,48
Jun	18,15	26,64	35,28	29,84	11,08	10,53	33,95
Jul
Ago

22. MERCADOS SECUNDARIOS DE VALORES
B) Mercado bursátil

22.27 Obligaciones. Volumen de contratación

Sociedades Rectoras de las Bolsas de Valores

Millones de euros

	Volumen de contratación											
	Total	Detalle por bolsas				Detalle por instrumentos						
		Bolsa de Madrid	Bolsa de Barcelona	Bolsa de Bilbao	Bolsa de Valencia	Fondos públicos			Otras obligaciones			
						Total	Deuda del Estado	Otros	Total	Bancos	Eléctricas	Otras
1	2	3	4	5	6	7	8	9	10	11	12	
10	67 454	414	62 580	4 082	377	63 741	340	63 401	3 713	327	0	3 386
11	70 978	832	67 875	2 145	125	66 967	791	66 177	4 010	1 769	0	2 242
12	60 247	1 796	56 609	1 533	309	57 370	1 184	56 186	2 877	1 268	0	1 609
13	46 094	387	44 078	1 367	262	43 737	7	43 730	2 360	1 365	-	995
14	38 114	150	36 261	965	738	35 935	7	35 927	2 323	206	-	2 117
15	23 692	3	22 755	928	6	23 523	-	23 523	169	3	-	166
15 E-A	19 810	3	18 987	815	5	19 688	-	19 688	122	3	-	120
16 E-A	3 451	-	2 393	1 058	-	3 170	-	3 170	281	-	-	281
15 May	2 551	0	2 528	22	1	2 551	-	2 551	1	0	-	1
<i>Jun</i>	3 412	0	3 210	201	0	3 358	-	3 358	54	0	-	54
<i>Jul</i>	1 033	0	897	135	0	1 031	-	1 031	2	0	-	2
<i>Ago</i>	470	0	425	44	1	462	-	462	7	0	-	7
<i>Sep</i>	1 494	0	1 467	26	0	1 484	-	1 484	10	0	-	9
<i>Oct</i>	432	0	402	30	0	408	-	408	25	0	-	25
<i>Nov</i>	1 738	0	1 689	49	0	1 738	-	1 738	0	0	-	0
<i>Dic</i>	218	-	210	7	-	205	-	205	12	-	-	12
16 Ene	352	-	334	19	-	222	-	222	130	-	-	130
<i>Feb</i>	349	-	329	19	-	349	-	349	-	-	-	-
<i>Mar</i>	1 052	-	277	775	-	1 052	-	1 052	-	-	-	-
<i>Abr</i>	379	-	366	13	-	278	-	278	101	-	-	101
<i>May</i>	195	-	170	24	-	195	-	195	-	-	-	-
<i>Jun</i>	425	-	328	97	-	418	-	418	7	-	-	7
<i>Jul</i>	561	-	451	110	-	538	-	538	23	-	-	23
<i>Ago</i>	139	-	139	0	-	119	-	119	20	-	-	20

22. MERCADOS SECUNDARIOS DE VALORES
C) Otros mercados de valores

22.28 Mercado organizado de renta fija AIAF
Pagars de empresa

Millones de euros y porcentajes

	Saldo admitido a cotización	Importes negociados					Tipos de interés				
		Total	Del cual		Hasta seis meses	A un año	A más de un año	A tres meses	A seis meses	A un año	A dieciocho meses
			Entre miembros								
1	2	3	4	5	6	7	8	9	10		
10	23 580	383 281	98 273	291 629	53 399	38 253	0,84	1,36	1,62	0,31	
11	37 549	225 414	49 235	177 447	16 704	31 263	1,92	2,47	3,11	2,82	
12	65 291	193 216	71 745	128 808	49 442	14 966	2,37	2,74	3,24	3,45	
13	117 997	111 863	49 119	90 496	13 132	8 235	2,35	2,39	3,10	1,68	
14	100 455	45 292	23 433	34 308	9 477	1 507	0,60	0,79	0,97	0,44	
15	97 961	29 946	9 297	18 489	7 887	3 570	0,14	0,41	0,47	0,20	
15 Ene	96 927	3 385	715	2 038	908	438	0,10	0,79	0,77	0,00	
<i>Feb</i>	95 325	2 337	761	671	1 243	423	0,09	0,38	0,82	0,00	
<i>Mar</i>	93 522	2 487	1 235	1 778	422	287	0,30	0,11	0,60	0,00	
<i>Abr</i>	94 112	2 370	1 198	1 682	675	12	0,08	0,39	0,53	0,00	
<i>May</i>	95 212	2 337	978	1 825	474	39	0,11	0,58	0,39	0,00	
<i>Jun</i>	94 123	2 405	791	1 687	625	92	0,25	0,54	0,47	0,00	
<i>Jul</i>	94 244	2 916	1 229	2 046	770	100	0,11	0,50	0,34	0,00	
<i>Ago</i>	96 244	1 941	352	1 319	478	143	0,06	0,74	0,32	0,50	
<i>Sep</i>	96 414	1 875	230	799	729	347	0,08	0,13	0,40	0,45	
<i>Oct</i>	95 339	2 727	567	1 428	430	869	0,19	0,23	0,39	0,54	
<i>Nov</i>	96 016	2 667	580	1 682	549	435	0,08	0,20	0,36	0,54	
<i>Dic</i>	97 961	2 501	663	1 535	581	384	0,21	0,28	0,28	0,39	
16 Ene	96 925	1 535	391	986	451	98	0,28	0,18	0,29	0,42	
<i>Feb</i>	98 991	1 495	199	1 294	99	102	0,01	0,45	0,19	0,34	
<i>Mar</i>	98 031	1 131	31	546	502	84	0,28	0,11	0,29	0,33	
<i>Abr</i>	97 695	1 832	542	745	739	348	0,02	0,07	0,24	0,00	
<i>May</i>	94 920	1 698	1 156	471	843	385	-0,10	0,17	0,19	0,30	
<i>Jun</i>	98 521	2 418	978	801	992	625	0,11	0,32	0,15	0,29	
<i>Jul</i>	97 543	1 468	995	746	244	478	0,00	0,02	0,13	0,00	
<i>Ago</i>	97 060	3 362	918	1 121	254	1 987	0,12	0,00	0,11	0,13	

22. MERCADOS SECUNDARIOS DE VALORES
C) Otros mercados de valores

22.29 Mercado organizado de renta fija AIAF
Obligaciones

Millones de euros, porcentaje y plazo en años

	No residentes. Emisiones en España. Bonos matador								Cédulas hipotecarias					Obligaciones y bonos simples				
	Importe negociado	Detalle por plazos hasta vencimiento							Del cual		A más de dos años			Del cual		A más de dos años		
		A más de dos años			A más de seis años				Importe negociado (mm)	Entre miembros (mm)	Importe negociado (mm)	Tipo de interés	Vencimiento medio	Importe negociado (mm)	Entre miembros (mm)	Importe negociado (mm)	Tipo de interés	Vencimiento medio
		Importe negociado	Tipo de interés	Vencimiento medio	Importe negociado	Tipo de interés	Vencimiento medio	Importe negociado (mm)										
1	2	3	4	5	6	7	8	9	10	11	12	13	14	15	16	17	18	
10	3 277 590	183	183	0,66	3,6	41	0,72	3,1	266	200	194	3,78	5,1	3 011	2 818	2 342	3,74	20,2
11	5 223 087	133	126	2,92	4,8	71	1,89	5,9	601	515	474	4,65	5,1	4 622	4 405	4 071	5,00	29,1
12	2 375 540	525	437	1,65	6,8	102	1,13	6,3	929	793	572	4,70	5,1	1 446	1 256	1 128	5,80	19,2
13	1 181 539	107	24	0,18	2,3	19	0,18	2,2	336	255	296	2,94	7,7	845	707	536	3,91	11,2
14	1 054 700	22	15	-	1,8	14	-	1,5	388	296	315	1,80	9,8	666	517	476	2,30	9,4
15	487 466	96	91	-	5,0	74	-	4,8	200	114	169	1,31	8,3	288	193	180	2,16	15,6
15 Ene	46 405	-	-	-	-	-	-	-	22	16	19	1,31	9,3	24	16	17	1,93	15,2
Feb	52 771	3	-	-	-	-	-	-	23	17	20	1,14	10,6	30	20	18	1,68	15,0
Mar	52 348	-	-	-	-	-	-	-	25	19	23	1,13	9,4	27	17	13	2,83	8,3
Abr	63 227	-	-	-	-	-	-	-	22	17	18	1,06	8,6	41	32	25	1,60	12,5
May	55 447	2	2	-	10,7	2	-	10,7	21	12	17	1,28	10,1	35	27	24	1,80	20,7
Jun	44 917	46	46	-	11,7	46	-	11,7	13	7	10	1,54	8,5	32	19	19	1,58	11,5
Jul	29 313	12	12	-	11,7	12	-	11,7	13	6	11	1,49	7,5	16	11	12	3,47	25,4
Ago	22 353	12	12	-	11,6	12	-	11,6	11	2	8	1,12	8,1	12	8	9	2,32	24,5
Sep	23 924	-	-	-	-	-	-	-	9	4	8	1,33	8,2	15	7	11	2,00	14,0
Oct	47 050	6	4	-	7,8	2	-	11,3	20	7	17	1,18	7,0	27	16	18	2,27	15,8
Nov	25 587	-	-	-	-	-	-	-	12	4	10	1,62	6,9	14	8	8	1,94	13,7
Dic	24 123	15	15	-	5,8	-	-	-	9	2	7	1,44	5,6	15	12	7	2,33	10,4
16 Ene	11 607	0	-	-	-	-	-	-	8	2	8	1,45	8,9	3	1	2	2,10	9,0
Feb	14 966	-	-	-	-	-	-	-	7	1	6	1,12	7,1	8	2	6	1,95	11,3
Mar	27 685	-	-	-	-	-	-	-	19	5	16	1,17	6,7	9	5	6	2,44	8,9
Abr	9 795	-	-	-	-	-	-	-	5	2	4	1,46	8,7	5	2	3	1,65	6,6
May	11 792	4	4	-	5,4	-	-	-	4	1	4	1,13	8,8	8	1	6	1,54	7,2
Jun	13 505	-	-	-	-	-	-	-	8	2	8	1,89	7,8	5	2	3	2,45	6,4
Jul	6 942	-	-	-	-	-	-	-	3	1	2	1,77	8,8	4	2	1	2,46	4,3
Ago	9 823	-	-	-	-	-	-	-	3	1	3	1,46	7,7	6	5	3	1,72	8,7

22. MERCADOS SECUNDARIOS DE VALORES
C) Otros mercados de valores

22.30 Mercados oficiales de opciones y futuros financieros
Operaciones realizadas y posiciones abiertas

Miles de contratos

	Renta variable								Renta fija: Bono notional a 10 años			
	Futuros financieros				Opciones financieras				Futuros financieros		Opciones financieras	
	Ibex-35		Acciones		Ibex-35		Acciones		Futuros financieros	Opciones financieras	Futuros financieros	Opciones financieras
	Operaciones realizadas	Posiciones abiertas	Operaciones realizadas	Posiciones abiertas	Operaciones realizadas	Posiciones abiertas	Operaciones realizadas	Posiciones abiertas	Operaciones realizadas	Posiciones abiertas	Operaciones realizadas	Posiciones abiertas
1	2	3	4	5	6	7	8	9	10	11	12	
10	6 639	43	19 684	1 679	297	54	37 607	8 553	-	-	-	-
11	5 591	48	27 579	1 948	220	37	29 410	8 898	-	-	-	-
12	4 988	51	21 246	1 307	421	57	34 507	8 261	-	-	-	-
13	5 778	74	14 994	962	517	57	26 945	8 219	-	-	-	-
14	7 236	87	13 356	550	732	63	25 635	7 280	-	-	-	-
15	7 706	91	10 348	715	544	51	21 421	6 417	-	-	-	-
15 Ene	771	96	471	724	36	70	1 590	8 165	-	-	-	-
Feb	565	91	719	1 252	70	79	1 433	8 819	-	-	-	-
Mar	613	99	2 528	1 314	72	67	2 024	8 097	-	-	-	-
Abr	641	112	338	1 419	33	75	1 436	8 778	-	-	-	-
May	585	104	633	1 650	38	81	1 436	9 125	-	-	-	-
Jun	766	102	1 720	1 123	66	72	2 159	8 675	-	-	-	-
Jul	652	101	267	1 116	51	73	1 480	9 095	-	-	-	-
Ago	614	103	226	1 141	19	72	1 255	9 450	-	-	-	-
Sep	684	103	1 278	1 087	43	78	2 265	9 396	-	-	-	-
Oct	596	100	176	1 114	28	85	1 605	10 004	-	-	-	-
Nov	582	93	179	1 073	27	87	1 194	10 489	-	-	-	-
Dic	638	91	1 813	715	60	51	3 544	6 417	-	-	-	-
16 Ene	698	94	674	1 219	37	59	1 341	7 251	-	-	-	-
Feb	723	91	120	1 208	31	66	1 301	7 914	-	-	-	-
Mar	591	91	2 631	1 400	33	54	2 187	7 703	-	-	-	-
Abr	592	91	716	1 427	18	59	1 326	8 539	-	-	-	-
May	532	88	87	1 446	18	65	1 426	8 972	-	-	-	-
Jun	705	95	2 005	938	38	64	2 489	8 224	-	-	-	-
Jul	559	93	54	963	17	61	1 385	9 125	-	-	-	-
Ago	485	91	60	952	17	64	958	9 600	-	-	-	-

CAPÍTULO 23 PRODUCCIÓN Y DEMANDA

23. PRODUCCIÓN Y DEMANDA
A) Índice de producción industrial

23.1 General y resumen

Instituto Nacional de Estadística

Año base 2010

		Índice general	Por ramas de actividad (CNAE 2009)			Por destino económico de los bienes					
			Extrac-tivas	Manufac-tureras	Suministro de energía eléctrica, gas, vapor y aire acondicionado	Energía	Bienes de equipo	Bienes inter-medios	Bienes de consumo		
									Total	Duradero	No duradero
1	2	3	4	5	6	7	8	9	10		
10	M	100,0	100,0	100,0	100,0	100,0	100,0	100,0	100,0	100,0	100,0
11	M	98,0	81,3	98,4	96,3	97,2	100,1	97,3	98,0	88,5	99,1
12	M	91,8	62,1	91,0	96,4	98,1	89,1	88,6	93,3	76,5	95,3
13	M	90,2	53,3	89,7	92,6	95,5	90,2	86,3	91,3	67,2	94,1
14	M	91,6	53,3	91,7	90,4	94,0	91,5	89,0	93,1	66,1	96,2
15	M	94,6	48,8	95,4	90,6	94,6	98,1	92,5	94,2	68,1	97,3
15 E-J	M	94,9	51,9	95,6	90,9	94,7	98,5	94,6	92,6	68,0	95,4
16 E-J	MP	97,7	45,2	99,9	87,0	91,1	106,4	97,4	95,9	68,4	99,1
15 Mar		100,2	52,0	101,9	95,7	95,6	104,2	100,2	100,1	74,2	103,1
Abr		92,0	54,8	93,4	83,3	89,5	93,5	93,8	90,5	66,8	93,3
May		97,0	52,3	98,5	81,5	94,0	102,0	98,1	93,8	68,1	96,8
Jun		101,6	55,0	102,9	88,1	98,2	112,0	100,9	96,7	74,7	99,3
Jul		106,8	50,7	105,8	102,2	114,0	110,9	101,4	105,0	79,2	108,1
Ago		74,8	36,5	70,4	87,0	99,5	52,7	69,0	81,4	45,7	85,6
Sep		99,7	49,6	102,3	86,5	91,2	110,6	97,1	100,2	72,6	103,4
Oct		98,2	51,5	101,9	85,6	86,3	107,6	98,0	99,5	75,4	102,3
Nov		97,1	48,0	100,6	86,7	85,2	106,7	95,9	99,3	74,4	102,3
Dic		89,1	37,5	89,8	93,0	90,9	97,4	81,6	90,1	62,3	93,3
16 Ene		87,9	39,8	88,3	93,1	90,4	88,0	86,9	87,4	55,9	91,1
Feb		96,0	45,1	98,9	88,1	86,9	106,6	95,4	94,9	68,9	97,9
Mar		98,6	46,3	100,7	93,4	92,8	107,3	98,1	96,4	67,3	99,8
Abr	P	100,1	46,0	103,2	85,3	90,0	113,2	99,8	97,6	70,0	100,9
May	P	100,8	47,1	103,6	81,0	91,7	109,9	102,4	98,3	72,3	101,3
Jun	P	102,6	46,8	104,9	80,9	94,9	113,4	101,6	100,7	75,8	103,6

23. PRODUCCIÓN Y DEMANDA
A) Índice de producción industrial

23.2 Por ramas de actividad (CNAE 2009)
Industrias extractivas y manufactureras

Instituto Nacional de Estadística

Año base 2010

		Industrias extractivas			Industrias manufactureras						
		Total	Extracción de antracita hulla y lignito	Otras industrias extractivas	Total	Alimentación	Fabricación de bebidas	Tabaco	Textil	Confección de prendas de vestir	Cuero y calzado
1	2	3	4	5	6	7	8	9	10		
10	M	100,0	100,0	100,0	100,0	100,0	100,0	100,0	100,0	100,0	100,0
11	M	81,3	69,3	84,7	98,4	100,2	97,9	102,8	94,6	92,3	103,0
12	M	62,1	64,2	60,6	91,0	97,1	97,3	103,3	89,8	85,8	94,2
13	M	53,3	44,0	54,1	89,7	96,3	94,4	100,2	90,8	88,9	91,4
14	M	53,3	44,1	54,5	91,7	100,1	98,3	95,9	93,1	83,4	94,2
15	M	48,8	26,1	54,5	95,4	101,0	98,1	80,8	97,8	77,7	94,3
15 E-J	M	51,9	29,5	57,2	95,6	98,0	93,7	85,1	100,6	74,3	99,5
16 E-J	MP	45,2	17,9	52,8	99,9	101,5	93,2	79,5	106,9	88,3	96,3
15 Mar		52,0	22,8	59,2	101,9	104,8	95,0	96,0	107,3	101,9	113,7
Abr		54,8	30,4	60,8	93,4	96,0	95,1	68,7	101,6	65,3	86,6
May		52,3	24,4	59,0	98,5	98,2	101,6	88,5	103,7	65,8	97,9
Jun		55,0	27,5	62,1	102,9	100,7	108,6	82,9	107,2	66,7	94,7
Jul		50,7	21,1	58,4	105,8	105,3	126,0	78,9	116,3	84,3	123,4
Ago		36,5	19,2	40,7	70,4	98,3	102,0	47,5	45,6	71,1	66,7
Sep		49,6	22,8	57,0	102,3	107,0	100,3	84,0	106,4	90,5	102,6
Oct		51,5	29,7	57,6	101,9	105,2	92,8	90,3	109,5	82,3	90,3
Nov		48,0	24,5	54,4	100,6	105,7	97,0	91,2	104,8	90,4	78,2
Dic		37,5	18,9	42,5	89,8	103,2	97,3	66,6	87,3	68,0	73,1
16 Ene		39,8	21,5	44,4	88,3	96,8	77,3	74,9	92,1	87,8	91,4
Feb		45,1	19,2	52,4	98,9	99,6	83,0	86,9	106,1	96,2	120,5
Mar		46,3	19,1	53,9	100,7	102,5	93,5	87,3	109,7	101,7	103,4
Abr	P	46,0	15,6	54,5	103,2	101,4	95,4	94,7	111,2	85,6	90,0
May	P	47,1	15,6	56,3	103,6	103,7	99,1	71,5	111,2	78,4	81,7
Jun	P	46,8	16,3	55,5	104,9	105,1	111,1	61,6	110,8	79,9	90,9

23. PRODUCCIÓN Y DEMANDA
A) Índice de producción industrial

23.3 Por ramas de actividad (CNAE 2009)
Industrias manufactureras (continuación 1)

Instituto Nacional de Estadística

Año base 2010

		Industrias manufactureras									
		Madera y corcho, excepto muebles; cestería y espartería	Papel	Artes gráficas y reproducción de soportes grabados	Coquerías y refinado de petróleo	Química	Fabricación de productos farmacéuticos	Fabricación de productos de caucho y plásticos	Fabricación de otros productos minerales no metálicos	Metalurgia	Fabricación de productos metálicos, excepto maquinaria y equipo
		1	2	3	4	5	6	7	8	9	10
10	M	100,0	100,0	100,0	100,0	100,0	100,0	100,0	100,0	100,0	100,0
11	M	94,4	99,9	91,8	99,2	101,1	100,5	98,8	90,8	101,1	98,1
12	M	78,7	99,6	82,3	105,2	94,1	100,2	90,0	75,5	93,6	82,9
13	M	76,0	98,3	73,9	104,9	92,9	103,2	91,3	69,9	92,1	81,7
14	M	79,4	98,2	72,9	106,3	97,3	101,1	95,5	71,4	95,9	80,8
15	M	83,9	101,3	74,4	113,2	101,2	105,2	101,3	74,6	95,8	85,7
15 E-J	M	85,2	102,2	72,1	110,6	101,8	107,9	104,7	75,2	101,3	86,6
16 E-J	MP	89,9	104,5	72,1	110,9	104,6	117,0	110,0	76,8	101,9	90,3
15 Mar		90,2	104,5	82,8	111,5	106,0	114,8	112,3	79,7	108,0	92,9
Abr		85,9	100,7	72,9	115,2	101,2	105,6	101,7	76,4	99,3	84,9
May		89,6	105,7	74,7	118,2	104,9	107,8	107,6	81,7	105,0	87,8
Jun		95,6	104,4	69,6	108,4	106,5	112,2	110,4	81,7	104,9	98,1
Jul		99,6	107,9	72,1	115,7	110,5	121,9	109,0	81,9	97,6	101,8
Ago		45,3	89,2	62,5	121,1	89,5	59,4	73,4	60,4	69,2	58,1
Sep		84,5	100,9	76,5	107,9	106,0	113,2	107,9	79,6	97,6	92,2
Oct		91,4	105,7	93,1	120,1	106,1	111,4	107,7	79,5	100,9	94,1
Nov		95,1	103,7	82,1	109,9	101,6	116,3	106,1	76,8	97,2	88,7
Dic		79,5	94,7	74,2	120,6	90,7	93,4	83,7	65,4	78,7	74,4
16 Ene		74,0	98,9	61,0	107,8	98,1	108,8	99,6	65,7	91,3	79,1
Feb		81,1	104,6	69,9	111,2	103,9	118,0	109,1	74,6	100,4	86,3
Mar		89,4	104,9	79,5	116,7	106,5	108,5	109,4	76,0	102,3	90,9
Abr	P	94,6	106,8	74,3	112,7	107,0	123,3	115,9	78,6	103,7	92,2
May	P	97,0	106,4	75,2	111,0	107,6	120,5	113,5	82,9	108,0	96,7
Jun	P	103,4	105,6	72,5	105,8	104,3	122,6	112,7	82,9	105,9	96,8

23. PRODUCCIÓN Y DEMANDA
A) Índice de producción industrial

23.4 Por ramas de actividad (CNAE 2009)
Industrias manufactureras (continuación 2) y resto

Instituto Nacional de Estadística

Año base 2010

		Industrias manufactureras								Suministro de energía eléctrica, gas, vapor y aire acondicionado
		Fabricación de productos informáticos, electrónicos y ópticos	Fabricación de material y equipo eléctrico	Fabricación de maquinaria y equipo n.c.o.p.	Fabricación de vehículos de motor, remolques y semirremolques	Fabricación de otro material de transporte	Fabricación de muebles	Otras industrias manufactureras	Reparación e instalación de maquinaria y equipo	
		1	2	3	4	5	6	7	8	9
10	M	100,0	100,0	100,0	100,0	100,0	100,0	100,0	100,0	100,0
11	M	88,8	97,0	108,0	104,7	89,2	90,6	95,5	94,1	96,3
12	M	72,1	87,6	107,9	93,0	87,2	76,3	94,0	81,6	96,4
13	M	67,5	82,8	109,1	98,9	79,0	65,6	100,4	78,8	92,6
14	M	77,3	85,4	104,1	107,2	78,7	64,4	105,5	78,0	90,4
15	M	84,1	88,3	106,1	121,7	76,0	68,0	110,9	84,7	90,6
15 E-J	M	83,2	88,5	102,5	125,8	77,4	68,0	113,5	84,7	90,9
16 E-J	MP	81,7	88,1	109,6	142,6	82,8	70,2	115,7	86,9	87,0
15 Mar		91,9	96,2	107,2	132,6	82,6	74,6	118,8	88,5	95,7
Abr		73,8	87,2	97,3	117,0	71,9	67,7	115,3	86,0	83,3
May		82,9	91,5	108,0	130,5	80,4	69,6	125,2	85,6	81,5
Jun		101,5	98,5	123,5	140,9	82,4	76,5	122,2	87,1	88,1
Jul		90,0	99,4	125,6	138,5	79,2	82,5	122,3	86,2	102,2
Ago		48,8	57,9	60,7	47,2	36,9	42,7	55,6	71,7	87,0
Sep		99,1	99,6	120,2	138,9	92,1	69,1	116,6	85,4	86,5
Oct		87,4	94,4	114,5	134,0	85,1	74,6	130,9	88,7	85,6
Nov		92,1	96,0	115,1	137,7	80,1	73,1	119,1	89,6	86,7
Dic		93,3	81,1	122,4	108,6	73,8	65,5	106,0	87,0	93,0
16 Ene		68,7	74,5	89,6	116,9	63,6	54,5	89,5	78,0	93,1
Feb		82,4	89,2	105,6	145,2	86,5	69,9	118,0	87,0	88,1
Mar		79,4	90,9	111,5	143,6	80,4	72,0	115,9	85,7	93,4
Abr	P	84,5	88,3	116,0	153,9	90,8	72,6	121,8	91,5	85,3
May	P	85,0	91,1	116,3	145,7	86,9	73,8	122,0	90,4	81,0
Jun	P	89,9	94,9	118,6	150,4	88,8	78,5	126,7	89,0	80,9

23. PRODUCCIÓN Y DEMANDA
B) Indicadores de energía

23.5 Producción y consumo interior bruto de energía primaria

Boletín Trimestral de Coyuntura Energética del Ministerio de Industria, Energía y Turismo

Miles de toneladas equivalentes de petróleo y porcentaje

	Producción interior bruta								Consumo interior bruto							
	Total	Petróleo	Carbón	Gas natural	Electricidad primaria			Energías renovables (a)	Total	Del cual					Relación de autoabastecimiento	
					Total	Hidráulica	Nuclear			Petróleo	Carbón	Gas natural	Electricidad primaria	Energías renovab. (a)		Residuos no renov.
1	2	3	4	5	6	7	8	9	10	11	12	13	14	15	16	
11	32 014	102	2 648	46	17 673	2 631	15 042	11 546	129 565	58 372	12 691	28 930	17 149	12 228	195	24,7
12	33 524	145	2 460	52	17 786	1 767	16 020	13 081	129 272	53 978	15 331	28 569	16 823	14 395	176	26,0
13	34 136	375	1 763	50	17 954	3 170	14 783	13 995	120 997	51 318	11 348	26 158	17 373	14 601	200	28,3
14	P 34 529	311	1 628	21	18 303	3 369	14 934	14 267	118 389	50 447	11 639	23 662	18 010	14 428	204	29,2
14 E-D	P 34 529	311	1 628	21	18 303	3 368	14 934	14 267	118 389	50 447	11 639	23 662	18 010	14 428	204	29,2
15 E-D	P 33 306	236	1 202	54	17 323	2 397	14 927	14 490	123 867	52 434	14 426	24 591	17 310	14 847	260	26,9
14 Nov	P 2 717	17	188	1	1 398	210	1 188	1 113	9 714	4 155	912	2 084	1 415	1 130	18	28,0
Dic	P 2 929	14	161	1	1 564	287	1 277	1 188	10 556	4 351	1 042	2 411	1 533	1 200	18	27,7
15 Ene	P 3 028	19	120	1	1 639	212	1 427	1 249	11 417	4 462	1 369	2 673	1 617	1 275	21	26,5
Feb	P 2 997	27	115	1	1 576	293	1 282	1 279	10 242	4 120	859	2 408	1 527	1 310	18	29,3
Mar	P 3 170	30	87	5	1 739	325	1 414	1 308	10 530	4 406	848	2 211	1 705	1 339	20	30,1
Abr	P 2 760	24	95	4	1 495	218	1 277	1 141	9 627	4 262	909	1 822	1 470	1 147	17	28,7
May	P 2 705	24	81	6	1 220	252	967	1 373	9 537	4 240	886	1 749	1 235	1 406	21	28,4
Jun	P 2 606	21	120	6	1 250	219	1 031	1 209	10 079	4 407	1 464	1 694	1 250	1 243	22	25,9
Jul	P 2 958	18	124	6	1 493	178	1 315	1 317	11 143	4 680	1 647	1 964	1 477	1 352	24	26,5
Ago	P 2 829	17	75	5	1 501	142	1 360	1 230	10 329	4 401	1 455	1 707	1 479	1 263	23	27,4
Sep	P 2 676	14	92	5	1 471	139	1 332	1 093	9 984	4 358	1 229	1 790	1 456	1 127	22	26,8
Oct	P 2 451	14	109	4	1 258	139	1 118	1 066	10 054	4 407	1 221	2 007	1 295	1 099	23	24,4
Nov	P 2 503	12	105	4	1 243	161	1 082	1 138	10 074	4 196	1 265	2 139	1 281	1 168	24	24,8
Dic	P 2 622	13	79	5	1 439	118	1 320	1 087	10 851	4 495	1 273	2 426	1 516	1 118	24	24,2

a. Hasta diciembre de 2002 comprende "Energía eólica, residuos sólidos urbanos y otros combustibles sólidos". A partir de enero 2003 "Energía eólica, energía solar, biomasa y residuos (Energías renovables)". En el segundo trimestre de 2010 se ha producido un cambio metodológico en las series correspondientes a la producción y el consumo de las "Energías renovables" que consiste en la inclusión, por primera vez, del consumo para el uso final de estas energías. Este cambio afecta a estas series desde enero de 2005. Las series mensuales sólo están disponibles desde abril de 2008 por lo que, desde enero de 2005 hasta marzo de 2008, los datos mensuales se han estimado aplicando a los totales anuales disponibles, el porcentaje que representa cada mes sobre el total anual en las series que no incluyen el consumo final.

Nota : Para todas las series mensuales, los datos anuales no siempre se corresponden con la suma anual de los datos mensuales. Cuando esto ocurre, las diferencias entre el dato anual y la suma de datos mensuales se reparten uniformemente a lo largo del año.

23. PRODUCCIÓN Y DEMANDA
B) Indicadores de energía

23.6 Electricidad: producción y consumo

Red Eléctrica de España (REE)

Millones de KWH

	Producción interior (a)					Consumo		
	Total	Térmica convencional (b)	Hidráulica	Nuclear	Régimen especial	Exportación -Importación	Consumos en bombeo	Consumo interior neto
	1=2+3+4+5	2	3	4	5	6	7	8=1-6-7
10	288 483	99 321	38 130	59 242	91 790	8 333	4 458	275 693
11	279 934	103 948	27 226	55 104	93 656	6 090	3 215	270 629
12	283 381	102 212	19 180	58 667	103 323	11 200	5 023	267 159
13	273 767	73 928	33 577	54 307	111 955	6 732	5 958	261 077
14	266 866	74 652	35 459	54 870	101 885	3 406	5 330	258 130
15	P 267 584	88 642	30 819	54 755	93 368	133	4 520	262 931
15 E-A	P 182 715	57 566	23 223	36 949	64 978	1 765	2 955	177 995
16 E-A	P 175 310	38 788	31 763	37 876	66 883	-5 669	3 777	177 203
15 Jun	P 21 771	8 227	2 611	3 772	7 160	-1	154	21 617
Jul	P 25 325	10 657	2 165	4 799	7 704	184	168	24 973
Ago	P 22 895	8 713	1 838	4 964	7 380	252	301	22 342
Sep	P 21 313	7 703	1 764	4 874	6 972	170	245	20 898
Oct	P 20 905	7 457	1 896	4 095	7 456	-437	374	20 967
Nov	P 20 981	7 634	2 164	3 973	7 208	-453	437	20 997
Dic	P 21 671	8 282	1 771	4 864	6 754	-912	509	22 074
16 Ene	P 22 691	5 450	3 896	4 616	8 729	-848	897	22 641
Feb	P 21 722	4 065	4 485	3 973	9 199	-960	716	21 967
Mar	P 23 109	4 055	4 714	5 192	9 148	-175	590	22 693
Abr	P 21 736	3 035	5 655	5 056	7 991	107	584	21 046
May	P 20 626	3 535	5 401	3 892	7 799	-763	475	20 914
Jun	P 20 615	4 959	3 106	4 819	7 730	-1 083	211	21 487
Jul	P 22 723	7 057	2 360	5 178	8 128	-918	121	23 520
Ago	P 22 089	6 632	2 146	5 151	8 160	-1 029	182	22 935

a. Los datos no incluyen consumo generación

b. A partir de 1 enero de 2011 incluye GICC (Elgogás) debido a que según el R.D.134/2010, esta central está obligada a participar, como unidad vendedora que utiliza carbón autóctono como combustible, en el proceso de resolución de restricciones por garantía de suministro.

23. PRODUCCIÓN Y DEMANDA
C) Indicadores de construcción, acero y cemento

Ministerio de Fomento

23.7 Edificación y vivienda
Licencias de obra mayor

Unidades, miles de metros cuadrados

		Edificios de nueva planta											Obras de rehabilitación	Obras de demolición		Pro memoria		
		Edificios a construir (unidades)						Superficie (miles de m²)						Superficie total (miles de m²)			Incremento del número de viviendas (unidades)	
		Total	Residenciales				No residenciales	De terrenos, solares o parcelas afectados por edificación residencial	De los edificios					No residenciales	Demolida totalmente			Demolida parcialmente
			Nº de viviendas	Total edificios	Destinados a viviendas	Residencia colectiva			Total	Residenciales		Residencia colectiva						
										Total	Destinados a viviendas							
1=3+6	2	3=4+5	4	5	6	7	8=9+12	9=10+11	10	11	12	13	14	15	16			
12		28 956	57 543	21 038	20 923	115	7 918	18 412	17 953	11 585	11 353	232	6 368	1 522	1 990	1 873	57 490	
13		24 052	31 236	16 267	16 012	255	7 785	19 427	13 068	6 573	6 059	514	6 495	1 190	1 518	1 239	30 098	
14		22 594	33 643	15 009	14 901	108	7 585	22 668	11 907	6 951	6 810	141	4 956	1 183	1 514	1 119	33 950	
15	P	24 823	36 065	17 077	16 971	106	7 746	19 314	12 785	7 702	7 529	173	5 083	1 222	1 342	1 080	36 609	
15 E-E	P	1 723	2 572	1 190	1 185	5	533	1 174	970	607	605	2	363	88	150	73	2 544	
16 E-E	P	1 530	2 481	1 144	1 142	2	386	1 100	897	589	588	1	308	80	134	72	2 450	
14 Oct		1 957	2 682	1 337	1 336	1	620	1 976	916	579	579	-	337	84	153	91	2 668	
Nov		1 968	3 015	1 270	1 265	5	698	2 941	1 096	694	692	2	402	80	141	87	3 080	
Dic		1 642	3 397	1 191	1 183	8	451	1 407	1 189	684	681	3	505	171	149	76	3 511	
15 Ene	P	1 723	2 572	1 190	1 185	5	533	1 174	970	607	605	2	363	88	150	73	2 544	
Feb	P	1 931	1 754	998	991	7	933	1 127	839	436	372	64	403	84	103	112	1 904	
Mar	P	2 172	3 116	1 424	1 404	20	748	1 247	1 107	597	595	2	510	96	120	71	3 081	
Abr	P	1 932	3 417	1 375	1 365	10	557	945	1 271	675	662	13	596	109	80	90	3 432	
May	P	2 419	3 800	1 661	1 657	4	758	3 818	1 392	709	688	21	683	113	122	88	3 833	
Jun	P	1 710	2 451	1 202	1 192	10	508	1 553	844	561	551	10	283	106	89	102	2 600	
Jul	P	2 641	3 112	1 930	1 921	9	711	2 112	996	674	635	39	322	141	137	132	3 262	
Ago	P	1 629	1 793	965	961	4	664	749	746	389	385	4	357	91	80	64	1 811	
Sep	P	2 080	3 485	1 546	1 543	3	534	1 399	1 136	670	669	1	466	78	103	82	3 485	
Oct	P	2 317	3 541	1 667	1 647	20	650	1 530	1 184	798	790	8	386	97	126	73	3 489	
Nov	P	1 957	3 195	1 436	1 432	4	521	2 015	1 029	793	789	4	236	122	136	113	3 379	
Dic	P	2 312	3 829	1 683	1 673	10	629	1 645	1 271	793	788	5	478	97	96	80	3 789	
16 Ene	P	1 530	2 481	1 144	1 142	2	386	1 100	897	589	588	1	308	80	134	72	2 450	

23. PRODUCCIÓN Y DEMANDA
C) Indicadores de construcción, acero y cemento

Ministerio de Fomento

23.8 Obras en edificación

Unidades, miles de metros cuadrados, millones de euros

		Visados de dirección de obra											Certificados fin obra				
		Número de edificios (unidades)						Superficies (miles de m²)					Presupuesto de ejecución de obras (millones de euros)	Número de edificios (unidades)		Valor liquidación de ejecución material de obra (millones de euros)	
		Obra nueva			Ampliación		Reforma	Obra nueva		Ampliación				Total	Número de viviendas que incluyen		
		Del cual			Del cual		Del cual	Del cual		Del cual							
		Total	Destinados a viviendas	Número de viviendas que incluyen	Total	Destinados a viviendas	Total	Destinados a viviendas	Total	Destinados a viviendas	Total	Destinados a viviendas	Obra nueva ampliación y reforma	Pro memoria	Reforma de locales, urbanización y otros		
1	2	3	4	5	6	7	8	9	10	11	12	13	14	15	16		
13		16 676	12 839	34 288	2 399	1 708	27 303	22 290	10 243	6 776	762	277	6 207	485	38 380	64 817	8 314
14		16 573	12 964	34 873	2 116	1 450	28 068	22 413	10 071	6 924	1 193	227	6 375	472	32 121	46 822	6 513
15		21 223	17 025	49 695	2 239	1 394	31 285	25 288	13 884	9 875	826	254	8 713	617	32 432	45 152	6 245
15 E-J		12 882	10 131	28 841	1 340	823	19 272	15 478	8 564	5 709	464	151	5 314	409	19 110	27 394	3 748
16 E-J		14 340	11 745	39 497	1 670	1 128	19 183	15 646	10 088	7 846	530	197	5 919	381	18 748	23 954	3 061
15 Abr		1 798	1 397	4 503	196	116	2 538	2 080	1 206	859	66	23	740	49	2 353	3 546	460
May		1 925	1 461	3 948	164	92	2 920	2 386	1 263	747	41	17	718	52	2 808	4 853	608
Jun		2 096	1 698	4 540	193	123	2 998	2 372	1 457	914	104	22	851	50	3 176	4 520	616
Jul		2 295	1 879	5 169	244	154	3 313	2 703	1 498	1 079	80	29	1 030	61	3 319	4 203	668
Ago		1 160	970	2 739	113	66	1 751	1 413	701	551	92	15	500	29	1 479	2 056	288
Sep		1 802	1 492	4 597	189	121	2 642	2 192	1 172	914	70	23	713	41	2 911	4 406	566
Oct		1 774	1 438	3 701	188	120	2 598	2 140	984	741	73	21	665	48	3 033	3 574	490
Nov		1 950	1 627	4 743	206	133	2 708	2 208	1 192	975	59	23	741	46	2 964	3 996	579
Dic		1 655	1 367	5 074	203	131	2 314	1 857	1 270	985	68	22	780	44	2 935	3 726	575
16 Ene		1 717	1 413	4 943	124	82	2 030	1 712	1 423	953	49	15	730	47	2 478	3 182	355
Feb		2 066	1 701	5 663	219	140	2 662	2 141	1 458	1 150	85	24	862	42	2 682	4 144	438
Mar		2 265	1 870	6 176	203	125	2 621	2 092	1 524	1 277	52	21	863	52	2 698	3 295	450
Abr		1 986	1 628	4 795	261	169	2 577	2 157	1 250	956	77	31	731	50	2 696	3 477	462
May		2 108	1 712	7 085	223	146	2 997	2 452	1 564	1 374	90	28	896	62	2 525	3 073	397
Jun		2 137	1 719	4 568	314	233	3 316	2 641	1 328	903	95	42	866	49	2 724	3 166	450
Jul		2 061	1 702	6 267	326	233	3 080	2 451	1 542	1 232	83	36	972	79	2 945	3 617	509

23. PRODUCCIÓN Y DEMANDA
C) Indicadores de construcción, acero y cemento

23.9 Licitación oficial por tipología de obra

Ministerio de Fomento

Millones de euros

	Total	Administraciones públicas (S.13)							Entidades públicas estatales (S.11)		
		Total	Edificación					Ingeniería civil	Total	Edificación	Ingeniería civil
			Total	Residencial			No residencial				
				Total	Viviendas familiares	Establecimientos colectivos					
1=2+9	2=3+8	3=4+7	4=5+6	5	6	7	8	9=10+11	10	11	
11	10 854	7 791	3 120	690	326	365	2 429	4 671	3 063	299	2 765
12	5 908	4 107	1 585	218	123	96	1 366	2 522	1 801	167	1 634
13	6 917	4 975	1 590	309	191	118	1 281	3 385	1 942	112	1 830
14	9 202	6 408	1 904	407	209	198	1 498	4 504	2 794	217	2 577
15	7 720	5 585	1 993	441	162	279	1 552	3 592	2 135	247	1 888
15 E-J	5 405	4 181	1 427	354	143	212	1 073	2 755	1 224	157	1 067
16 E-J	4 265	3 036	1 053	158	81	77	895	1 983	1 229	206	1 023
15 Abr	887	701	192	14	9	6	177	509	186	6	180
May	1 150	976	309	145	32	113	164	667	174	34	140
Jun	738	603	249	60	14	45	190	354	135	38	97
Jul	649	483	199	69	41	28	130	284	165	42	123
Ago	342	276	97	10	0	10	87	179	67	15	52
Sep	384	206	90	23	6	17	67	116	177	28	149
Oct	721	390	187	11	0	11	176	203	332	13	318
Nov	362	256	79	16	0	16	63	177	105	27	79
Dic	506	276	113	27	12	14	87	162	230	8	223
16 Ene	364	317	160	32	17	15	128	157	47	15	32
Feb	499	295	94	10	0	10	84	201	204	23	181
Mar	1 035	722	100	4	0	4	96	622	313	110	203
Abr	616	284	132	21	9	12	111	152	333	11	321
May	454	397	216	33	23	9	184	181	57	16	41
Jun	609	512	158	19	4	15	140	353	97	17	80
Jul	688	509	192	40	27	12	152	317	179	14	165

23. PRODUCCIÓN Y DEMANDA
C) Indicadores de construcción, acero y cemento

23.10 Índices de producción de la industria de la construcción

Ministerio de Fomento

Base 100 = 1 enero 2009

	Nueva contratación				Trabajos realizados por las empresas				Ingresos de explotación				Subcontratas cedidas a otras empresas			
	Total	Edifi- cación	Inge- niería civil	Otras acti- vida- des	Total	Edifi- cación	Inge- niería civil	Otras acti- vida- des	Total	Edifi- cación	Inge- niería civil	Otras acti- vida- des	Total	Edifi- cación	Inge- niería civil	Otras acti- vida- des
	1	2	3	4	5	6	7	8	9	10	11	12	13	14	15	16
13	49,2	47,7	51,8	87,6	58,1	59,0	48,6	192,6	53,6	54,1	47,0	177,7	37,9	36,7	42,0	74,2
14	54,8	50,6	64,4	100,8	68,2	71,1	50,4	189,4	62,9	65,1	49,3	176,5	44,4	43,7	46,0	87,1
15	P 66,2	65,1	66,9	209,2	68,7	70,8	54,7	182,6	65,3	67,2	53,3	177,2	53,4	54,2	49,0	139,5
14 Ago	48,1	48,7	46,6	58,8	64,4	67,0	49,2	147,9	60,7	63,1	47,5	151,3	48,0	48,9	42,5	175,1
Sep	54,9	46,5	74,6	102,1	65,8	68,4	49,9	170,1	61,2	62,6	51,5	168,2	45,5	41,9	56,6	154,4
Oct	65,4	57,4	81,0	353,1	70,3	72,5	56,1	178,1	65,8	67,3	56,0	168,5	50,2	48,5	55,8	101,5
Nov	59,2	50,2	81,1	59,5	70,8	73,3	55,6	173,8	68,0	68,0	64,6	165,6	58,4	49,1	92,2	108,6
Dic	71,8	71,3	72,3	115,4	75,2	75,2	70,4	197,2	71,7	70,7	71,7	191,1	59,5	54,7	75,7	148,5
15 Ene	P 54,6	52,0	60,8	56,2	63,3	66,3	46,0	167,4	57,6	60,0	43,8	155,8	37,6	37,6	37,1	75,3
Feb	P 58,2	56,5	62,1	80,9	58,2	59,9	47,6	142,2	55,0	56,1	47,2	138,2	43,7	42,8	46,2	109,9
Mar	P 60,2	52,4	77,5	186,5	64,5	65,8	55,4	138,3	61,0	62,0	53,6	142,2	48,8	48,5	48,0	168,9
Abr	P 76,1	89,2	43,9	117,5	72,5	76,1	53,0	165,8	68,2	71,2	52,0	163,1	53,0	53,6	48,8	143,6
May	P 75,6	86,1	49,4	125,9	72,2	75,9	52,5	163,2	67,6	70,6	51,5	161,2	51,3	51,7	48,4	147,0
Jun	P 64,7	62,4	69,5	140,3	67,1	68,0	57,8	199,4	64,1	65,3	54,5	184,0	53,5	55,8	44,4	76,7
Jul	P 60,0	60,6	55,2	316,9	71,2	73,5	57,0	164,0	66,7	68,8	54,6	153,9	51,1	52,0	47,2	83,2
Ago	P 49,5	49,2	49,5	89,4	64,9	65,7	56,4	178,5	61,6	62,3	54,9	165,3	50,3	50,2	50,4	73,0
Sep	P 71,9	59,9	99,0	219,1	67,0	68,9	53,9	179,7	65,2	67,0	54,2	169,4	59,2	60,2	54,8	97,9
Oct	P 70,7	63,8	85,4	215,1	70,8	72,2	58,5	212,5	66,5	67,5	56,6	213,8	51,5	50,8	50,9	223,4
Nov	P 79,8	77,5	79,5	528,6	72,4	74,9	56,0	203,9	69,2	71,3	54,8	214,9	57,8	58,6	50,9	292,2
Dic	P 73,1	71,7	71,4	434,0	80,6	82,9	62,6	276,0	81,2	84,2	62,2	264,3	83,4	88,9	61,0	182,6
16 Ene	P 56,0	52,1	63,6	186,7	65,5	69,4	45,4	133,4	60,9	64,5	42,9	133,5	44,9	47,1	35,0	134,4
Feb	P 61,8	58,9	64,3	403,1	67,2	70,5	48,2	184,8	63,4	65,6	50,6	173,6	50,2	48,0	57,8	95,4
Mar	P 61,0	52,0	80,0	250,9	65,6	66,6	56,1	187,6	64,3	65,1	56,9	177,7	59,8	59,7	59,3	108,6
Abr	P 77,6	88,2	49,7	224,5	73,4	75,3	61,9	153,2	70,7	72,7	59,6	144,2	61,1	63,3	52,7	81,0
May	P 80,6	85,8	57,4	864,3	73,5	75,4	60,8	177,4	69,9	71,6	59,4	165,4	57,3	57,6	55,4	81,7
Jun	P 83,2	82,2	69,7	1 248,1	71,3	72,1	64,1	165,5	69,8	70,3	64,2	163,5	64,4	63,8	64,8	149,5
Jul	P 68,7	70,3	62,0	258,9	74,2	74,8	66,6	183,7	69,9	70,1	65,4	168,8	55,0	53,2	61,4	64,9

Nota: Esta estadística sustituye a la antigua Encuesta Coyuntural de la Industria de la Construcción (ECIC).

23. PRODUCCIÓN Y DEMANDA
C) Indicadores de construcción, acero y cemento

23.11 Producción y consumo aparente de acero y cemento

Unión de Empresas Siderúrgicas (UNESID) y Asociación de Fabricantes de Cemento de España (OFICEMEN)

Miles de toneladas

	Acero				Cemento				
	Producción	Exportación	Importación	Disponibilidades	Producción (a)	Incremento de stocks	Exportación	Importación	Consumo aparente
	1	2	3	4=1-2+3	5	6	7	8	9
10	16 343	9 696	8 689	15 336	26 166	-164	2 528	654	24 456
11	15 557	9 876	8 871	14 552	22 178	-119	2 323	466	20 441
12	13 639	9 658	7 753	11 735	15 939	62	2 661	380	13 597
13	14 255	9 875	7 605	11 984	13 732	249	3 039	299	10 743
14	14 249	9 831	8 272	12 690	14 554	330	3 738	344	10 831
15	P 14 845	9 630	8 976	14 190	14 768	-22	3 674	404	11 520
15 E-A	10 060	6 246	5 894	9 708	10 055	398	2 283	263	7 636
16 E-A	P	9 094	-875	2 800	249	7 419
15 Ene	P 1 275	759	634	1 150	977	63	187	28	755
15 Feb	P 1 194	767	805	1 232	1 026	38	195	30	822
15 Mar	P 1 400	945	753	1 208	1 317	39	307	29	1 000
15 Abr	P 1 333	842	841	1 332	1 277	16	320	37	979
15 May	P 1 403	873	791	1 320	1 501	120	370	33	1 044
15 Jun	P 1 306	867	761	1 200	1 305	5	275	33	1 058
15 Jul	P 966	674	722	1 014	1 310	-25	300	41	1 076
15 Ago	P 1 184	520	588	1 252	1 341	142	329	32	902
15 Sep	P 1 303	799	881	1 384	1 123	-195	335	32	1 016
15 Oct	P 1 328	998	847	1 177	1 280	-79	368	34	1 025
15 Nov	P 1 213	821	752	1 144	1 239	-73	343	40	1 009
15 Dic	P 941	765	602	777	1 072	-73	345	35	835
16 Ene	P 1 182	632	666	1 215	790	-143	220	35	747
16 Feb	P 1 139	777	713	1 075	1 061	-92	290	27	890
16 Mar	P 1 194	885	798	1 107	1 148	-137	389	32	928
16 Abr	P 1 228	928	812	1 112	1 145	-142	371	31	946
16 May	P 1 279	907	849	1 221	1 212	-169	446	30	965
16 Jun	P	1 310	-54	348	32	1 048
16 Jul	P	1 262	-57	388	31	962
16 Ago	P	1 167	-80	347	30	931

a. Los datos provisionales sólo incluyen la producción de cemento gris.

23. PRODUCCIÓN Y DEMANDA
D) Indicadores de vehículos

23.12 Disponibilidades y utilizaciones de vehículos de carga, autobuses y autocares

Dirección General de Tráfico y Asociación Española de Fabricantes de Automóviles

Número de vehículos

	Vehículos industriales						Autobuses y autocares				
	Disponibilidades		Disponibilidades = utilizaciones	Utilizaciones			Nivel estimado del parque (miles)	Matriculaciones ordinarias (b)			Nivel estimado del parque (miles)
	Producción	Matriculaciones ordinarias de importación		Exportaciones	Matriculaciones ordinarias	Estimación de variación de existencias		Del cual		(b)	
	(a)	(b)	(a)	(b)	(BE)	Importación	Fabricación nacional				
1	2	3=	4	5	6=	7	8	9	10	11	
11	533 848	113 110	646 958	477 560	145 905	23 493	5 716	2 859	2 020	838	62
12	439 499	84 525	524 024	402 268	109 292	12 464	5 632	1 777	1 074	703	61
13	443 638	84 097	527 735	386 243	109 123	32 369	5 533	1 742	1 082	660	60
14	530 993	105 430	636 423	408 150	139 285	88 988	5 501	2 115	1 257	857	60
15	530 853	154 581	685 434	380 008	183 062	122 364	5 468	2 953	1 893	1 059	60
15 E-A	349 496	99 781	449 277	252 719	119 303	77 255	5 538	1 730	1 118	612	60
16 E-A	P 392 996	108 439	501 435	285 575	126 265	89 595	5 512	2 029	1 081	948	61
15 Nov	48 370	13 950	62 320	35 642	16 397	10 281	5 552	186	115	71	60
15 Dic	36 246	13 942	50 188	25 971	16 165	8 052	5 468	263	191	71	60
16 Ene	P 43 706	11 087	54 793	32 202	12 959	9 632	5 467	306	174	132	60
16 Feb	P 52 778	12 643	65 421	38 012	14 718	12 691	5 473	231	96	135	61
16 Mar	P 48 647	13 900	62 547	34 779	16 069	11 699	5 479	329	142	187	61
16 Abr	P 57 103	15 004	72 107	40 158	17 237	14 712	5 487	247	127	120	61
16 May	P 54 104	15 302	69 406	39 023	17 665	12 718	5 494	296	158	138	61
16 Jun	P 65 148	16 023	81 171	48 148	18 820	14 203	8 404	264	163	101	61
16 Jul	P 44 931	14 053	58 984	31 433	16 437	11 114	5 508	204	123	81	61
16 Ago	P 26 579	10 427	37 006	21 820	12 360	2 826	5 512	152	98	54	61

a. Asociación Española de Fabricantes de Automóviles.

b. Dirección General de Tráfico.

23. PRODUCCIÓN Y DEMANDA
D) Indicadores de vehículos

23.13 Disponibilidades y utilizaciones
de turismos y motocicletas

Dirección General de Tráfico, Asociación Española de Fabricantes de Automóviles.

Miles de vehículos

	Turismos						Motocicletas				
	Disponibilidades		Disponibilidades = utilizaciones =1+2=4+5+7	Utilizaciones			Nivel estimado del parque (b) =1+2-4-5	Matriculaciones ordinarias (b)			Nivel estimado del parque (b)
	Producción (a)	Matriculaciones ordinarias de turismos importados (b)		Exportaciones (a)	Matriculaciones ordinarias (b)	Estimación de variación de existencias (BE)		Del cual		Nivel estimado del parque (b)	
			Importación				Fabricación nacional				
1	2	3	4	5	6	7	8	9	10	11	
11	1 819,5	636,5	2 455,9	1 642,6	817,7	-4,3	22 277,2	125,1	108,6	16,4	2 798,0
12	1 539,6	574,3	2 113,9	1 326,8	710,6	76,5	22 247,5	102,6	88,5	14,0	2 852,3
13	1 719,7	599,6	2 319,3	1 493,7	742,3	83,2	22 024,5	95,8	86,1	9,8	2 891,2
14	1 872,0	723,3	2 595,3	1 631,7	890,1	73,4	22 029,5	114,6	109,1	5,5	2 972,2
15	2 202,3	910,6	3 113,0	1 893,7	1 094,0	125,2	22 355,5	137,1	130,9	6,2	3 079,5
15 E-A	1 436,2	613,1	2 049,3	1 218,7	748,6	82,0	22 317,2	94,8	90,4	4,4	3 052,8
16 E-A	P 1 569,7	764,3	2 334,0	1 349,3	849,1	135,6	22 778,4	104,1	100,8	3,3	3 169,5
15 Nov	208,3	76,0	284,4	181,8	87,5	15,0	22 384,7	8,9	8,6	0,4	3 078,8
Dic	145,3	83,1	228,4	127,1	94,6	6,6	22 355,5	8,8	8,5	0,4	3 079,5
16 Ene	P 174,7	71,8	246,5	145,6	81,7	19,2	22 406,5	9,0	8,5	0,5	3 087,7
Feb	P 226,7	93,8	320,5	191,2	104,0	25,3	22 458,5	9,5	9,0	0,5	3 095,6
Mar	P 222,3	107,5	329,8	189,6	119,3	20,9	22 517,7	11,3	10,8	0,5	3 104,8
Abr	P 223,6	96,9	320,6	191,0	107,4	22,1	22 568,1	13,7	13,2	0,6	3 116,2
May	P 218,4	108,6	327,0	182,5	120,1	24,5	22 630,5	14,5	14,0	0,5	3 128,6
Jun	P 233,8	117,5	351,3	200,9	131,8	18,6	38 057,2	18,1	17,7	0,4	3 673,6
Jul	P 185,9	103,8	289,7	162,5	114,9	12,3	22 761,3	16,6	16,3	0,3	3 159,6
Ago	P 84,3	64,4	148,6	86,1	70,0	-7,4	22 778,4	11,3	11,2	0,1	3 169,5

a. Asociación Española de Fabricantes de Automóviles.
b. Dirección General de Tráfico.

23. PRODUCCIÓN Y DEMANDA
E) Indicadores de los servicios

23.14 Comercio y hostelería

Instituto Nacional de Estadística, Comisión de la Unión Europea (European Economy. Supplement B)

Saldos, índices y miles

	Encuesta del comercio minorista (saldos en %)(a)(b)				Índices de comercio al por menor (Base 2010=100, CNAE 2009)								Hostelería (miles)					
	Índice de confianza (c)	Situación del negocio		Intención de pedidos	Nivel de existencias	Índice general de comercio minorista	Índice general sin estaciones de servicio					Viajeros recibidos			Pernoctaciones efectuadas			
		Actualmente	Expectativas				Total	Del cual	Grandes superficies	Grandes cadenas	Pequeñas cadenas	Empresas unilocales	Total	Extranjeros	Residentes	Total	Extranjeros	Residentes
1	2	3	4	5	6	7	8	9	10	11	12	13	14	15	16	17	18	
12	-21,4	-46,1	-12,4	-20,5	5,6	94,2	92,7	100,1	89,2	102,4	89,4	88,9	82 962	39 937	43 026	280 660	178 558	102 101
13	-10,1	-31,8	1,4	-8,9	0,1	92,0	90,8	100,2	86,8	103,8	86,7	85,5	83 821	41 252	42 569	286 030	185 396	100 634
14	6,7	-4,6	25,8	11,0	1,1	92,4	91,5	100,8	87,9	104,3	87,9	85,5	87 815	43 132	44 683	295 261	190 531	104 730
15	P 14,1	12,7	32,9	19,0	3,2	94,0	94,0	102,6	91,5	108,5	89,3	87,8	93 217	45 693	47 524	308 236	197 981	110 255
15 E-S	P 13,5	12,2	31,9	18,8	3,6	91,8	91,5	100,4	87,4	105,5	87,2	86,1	73 704	36 594	37 109	249 256	159 792	89 464
16 E-S	P 12,5	9,7	31,6	20,3	3,6
15 Nov	P 15,7	12,8	34,6	21,7	0,3	92,1	92,6	98,8	90,9	106,3	87,4	86,7	5 509	2 453	3 056	15 863	10 002	5 860
Dic	P 17,0	13,9	38,0	20,6	1,0	113,7	116,2	123,7	131,0	132,6	108,6	101,7	5 318	2 098	3 220	15 043	8 699	6 345
16 Ene	P 16,8	19,3	34,9	23,5	3,7	95,4	97,0	96,8	104,4	110,4	92,7	86,8	4 684	2 062	2 622	14 437	9 013	5 424
Feb	P 14,3	12,2	33,2	21,0	2,5	83,4	84,1	94,8	77,1	96,6	77,9	81,4	5 550	2 368	3 183	16 316	9 845	6 470
Mar	P 11,4	7,7	29,7	19,4	3,2	89,8	90,3	102,6	80,2	105,0	83,9	87,7	7 176	3 073	4 104	21 878	12 447	9 431
Abr	P 10,8	8,6	30,2	17,6	6,3	92,7	93,6	102,8	85,3	109,3	87,5	89,4	7 676	3 951	3 725	23 387	15 157	8 230
May	P 13,3	9,5	33,4	22,2	2,9	92,7	93,2	101,6	84,4	107,7	87,5	89,8	9 538	5 358	4 180	30 814	21 469	9 345
Jun	P 9,9	7,8	29,7	20,7	7,8	97,3	97,8	105,4	91,1	113,3	91,9	92,8	10 101	5 412	4 689	34 953	24 240	10 713
Jul	P 14,1	11,4	32,9	22,4	2,0	104,0	104,5	110,8	104,9	122,6	98,9	94,5	11 564	6 035	5 529	42 777	28 113	14 664
Ago	P 11,1	3,3	30,2	16,4	0,1	93,8	93,8	108,3	92,4	114,0	88,4	83,0	12 185	6 160	6 025	46 493	29 271	17 221
Sep	P 11,0	7,4	29,9	19,6	4,3

a. Información adicional disponible en: http://ec.europa.eu/economy_finance/db_indicators/surveys/index_en.htm
b. Corregidos de variaciones estacionales
c. 1 = (2 + 3 - 5)/3

23. PRODUCCIÓN Y DEMANDA
E) Indicadores de los servicios

23.15 Transporte y turismo

Instituto Nacional de Estadística, CORES

Miles

	Transporte							Consumo toneladas métricas		Viajeros entrados por fronteras (d)								
	Terrestre			Marítimo		Aéreo		Gasolina	Gasóleo	Total	Turistas				Excursionistas			
	Ferrocarril		Autobús	Pasajeros	Mercancías toneladas métricas	Pasajeros	Mercancías toneladas métricas				Total	Según vía de acceso						
	Viajeros (a)	Mercancías toneladas métricas (b)	Viajeros (c)					Carretera	Aeropuertos	Ferrocarril		Puentes						
				1	2	3	4				5		6	7	8	9	10	11
10	566 170	16 065	1 219 541	11 423	208 646	191 552	636	5 677	33 227
11	580 978	17 327	1 182 819	11 031	220 833	203 291	650	5 282	31 019
12	569 921	17 073	1 168 442	10 978	229 892	193 169	618	4 923	29 101
13	565 959	16 375	1 167 417	11 934	222 647	186 438	610	4 655	28 224
14	569 423	18 835	1 140 422	11 499	232 040	194 978	651	4 617	28 331
15	572 145	18 275	1 135 489	12 110	243 088	207 013	715	4 650	29 780
15 E-A	P 372 390	12 227	740 472	8 464	160 471	139 904	458	3 112	19 749
16 E-A	P	80 762	52 466	9 466	41 686	264 105	28 296
15 Oct	P 52 843	1 644	108 794	899	21 040	19 087	68	396	2 559	9 919	6 480	1 058	5 266	28 128	3 439
Nov	P 51 639	1 565	101 227	706	20 233	13 723	65	355	2 421	6 513	3 710	657	2 952	16 85	2 803
Dic	P 47 016	1 212	87 291	769	20 525	13 312	63	398	2 664	6 383	3 470	683	2 708	16 63	2 912
16 Ene	P 44 187	1 386	88 169	715	19 385	12 923	56	342	2 401	6 156	3 515	519	2 880	18 98	2 641
Feb	P 48 031	1 442	96 552	641	18 872	13 270	61	353	2 511	6 238	3 674	563	3 034	19 58	2 564
Mar	P 50 124	1 404	99 200	866	22 327	16 428	66	390	2 669	7 844	4 825	724	4 018	21 62	3 020
Abr	P 51 445	1 361	105 944	882	20 664	17 955	67	383	2 510	9 266	6 091	1 048	4 921	23 98	3 175
May	P 51 152	1 416	111 818	1 007	20 800	20 799	64	392	2 425	10 449	7 101	1 082	5 877	29 113	3 347
Jun	P 48 624	...	108 191	417	2 509	10 916	7 585	993	6 476	37 79	3 330
Jul	P 46 181	...	83 622	454	2 526	14 081	9 570	1 995	7 401	61 113	4 510
Ago	P	15 813	10 104	2 542	7 079	55 428	5 709

a. RENFE, FEVE y ferrocarriles autonómicos.

b. RENFE.

c. Incluye interurbano, y especial y discrecional.

d. La Estadística de Movimientos Turísticos en Frontera (FRONTUR) realizada por el INE difunde resultados a partir de octubre 2015 dando continuidad a la que anteriormente (desde 1996) realizaba el Instituto de Estudios Turísticos (Turespaña).

23. PRODUCCIÓN Y DEMANDA
F) Opiniones empresariales

23.16 Total industria e industria de bienes de inversión (CNAE 2009)

Encuesta de Coyuntura Industrial (ECI) del Ministerio de Industria, Energía y Turismo (a)

Saldos

		Total industria								Bienes de inversión								
		Indicador del clima industrial y componentes (corregidos de variaciones estacionales)				Nivel de producción	Nivel de cartera de pedidos		Nivel de existencias de productos terminados	Tendencia (expectativas)			Nivel de producción	Nivel de cartera de pedidos		Nivel de existencias de productos terminados	Tendencia (expectativas)	
		Indicador clima industrial =(2-3+4)/3	Nivel de cartera de pedidos	Nivel de existencias de productos terminados	Tendencia de la producción (expectativas)		Total	Extranjera		Producción	Empleo	Precios		Total	Extranjera		Producción	Precios
						1			2				3			4		
10	M	-16	-37	11	-1	-8	-37	-29	11	-1	-12	-3	-7	-31	-33	4	-8	-9
11	M	-15	-31	11	-3	-12	-31	-24	11	-3	-10	2	-13	-23	-25	3	-9	-8
12	M	-17	-37	9	-5	-20	-37	-26	9	-5	-16	-2	-28	-39	-29	0	-6	-8
13	M	-14	-31	9	-1	-10	-31	-21	9	-1	-10	-6	-18	-34	-26	2	-5	-10
14	M	-8	-16	9	3	0	-16	-11	9	3	-7	-5	-6	-17	-13	2	1	-5
15	M	-1	-5	6	9	6	-5	-2	6	9	2	-8	4	0	3	1	12	-5
15 Feb		-5	-14	7	7	1	-14	-4	7	14	1	-10	-10	-15	-10	3	8	-8
Mar		-2	-8	4	8	9	-8	2	4	15	9	-6	8	-5	1	-3	10	-1
Abr		1	-2	3	7	16	-2	2	3	13	8	-3	10	1	3	2	29	10
May		2	-1	5	13	10	-1	-1	5	17	6	-2	17	4	12	0	23	-3
Jun		1	3	3	3	10	3	6	3	4	2	-6	21	12	15	2	12	-9
Jul		-1	-5	5	7	8	-5	-2	5	4	1	-6	-12	-8	-7	4	10	-4
Ago		1	-2	6	12	11	-2	-5	6	10	2	-14	9	1	1	1	19	-6
Sep		0	-5	8	14	6	-5	-3	8	14	3	-12	13	5	6	6	28	-6
Oct		-3	-6	11	9	6	-6	-2	11	4	-2	-7	5	4	5	5	10	-7
Nov		-3	-8	9	7	3	-8	-2	9	-2	-5	-10	12	4	7	2	-22	-1
Dic		2	-2	4	11	-1	-2	-0	4	6	0	-14	-14	6	10	-10	7	-22
16 Ene		-3	-9	4	5	1	-9	-4	4	5	-3	-8	5	-1	3	-0	-1	-15
Feb		-3	-8	8	6	2	-8	-5	8	12	5	-9	2	1	2	5	6	-17
Mar		-2	-6	9	8	6	-6	-4	9	15	11	-5	1	-7	-4	6	17	-10
Abr		-2	-2	9	6	-2	-2	-1	9	12	8	-5	-7	4	6	-5	9	-8
May		-3	-3	7	1	10	-3	-5	7	5	7	-2	-6	7	9	-5	2	2
Jun		-1	-4	9	9	6	-4	-5	9	10	8	-5	-3	-5	-2	-9	19	-7
Jul		-3	-6	9	6	6	-6	-3	9	3	10	-13	-3	4	3	-12	11	-3
Ago		-5	-6	13	5	-0	-6	-3	13	3	-1	-4	-8	11	13	-2	6	-4
Sep		-3	-8	7	7	-1	-8	-11	7	6	-4	-10	-3	-7	-13	-9	8	-10

a. La metodología de la ECI está disponible en <http://www.minetur.gob.es/es-ES/IndicadoresyEstadisticas/Industria/EncuestaCoyuntura/Documents/metodologiaeci.pdf>

23. PRODUCCIÓN Y DEMANDA
F) Opiniones empresariales

23.17 Industrias de bienes de consumo, bienes intermedios y otros sectores (CNAE 2009)

Encuesta de Coyuntura Industrial (ECI) del Ministerio de Industria, Energía y Turismo (a)

Saldos

		Bienes de consumo					Bienes intermedios					Otros sectores (b)							
	Nivel de producción	Nivel de cartera de pedidos		Nivel de existencias de productos terminados	Tendencia (expectativas)		Nivel de producción	Nivel de cartera de pedidos		Nivel de existencias de productos terminados	Tendencia (expectativas)		Nivel de producción	Nivel de cartera de pedidos		Nivel de existencias de productos terminados	Tendencia (expectativas)		
		Total	Extranjera		Producción	Precios		Total	Extranjera		Producción	Precios		Total	Extranjera		Producción	Precios	
	1	2	3	4	5	6	7	8	9	10	11	12	13	14	15	16	17	18	
10	M	-7	-27	-18	6	3	-5	-6	-41	-31	14	1	0	-54	-87	-61	65	-4	8
11	M	-6	-22	-15	8	1	3	-11	-36	-25	14	-2	7	-60	-84	-64	40	-11	5
12	M	-10	-24	-15	7	1	1	-26	-46	-33	14	-8	-2	6	-27	-6	13	-4	4
13	M	-5	-22	-14	7	1	-3	-9	-37	-24	15	0	-8	-21	-12	-1	6	0	4
14	M	5	-9	-9	4	3	-2	3	-22	-11	17	3	-7	-27	-7	-	2	2	-9
15	M	8	-3	-3	7	9	-1	7	-11	-6	9	8	-10	-4	3	11	-0	-2	-45
15	Feb	-2	-11	-2	9	11	2	9	-16	-3	9	19	-13	-6	-10	-	-	5	-74
	Mar	5	-8	-1	3	14	-3	13	-10	6	10	19	-3	-10	-5	-	0	2	-79
	Abr	7	-8	-9	4	6	-8	27	2	1	4	11	-6	-8	-11	-	4	1	-3
	May	12	-5	-8	14	12	8	9	-1	-3	2	17	-8	-28	-10	-	0	9	12
	Jun	9	-6	-4	3	7	-4	7	-1	2	4	-1	-7	-6	66	75	2	-11	-6
	Jul	18	-0	-4	6	13	-3	10	-8	0	7	-4	-9	21	12	21	-3	-4	-7
	Ago	23	-4	-3	5	13	-5	6	-1	-9	10	5	-16	-8	-9	-	5	-8	-92
	Sep	9	3	3	5	11	-4	1	-18	-14	12	8	-16	-2	16	21	-2	6	-68
	Oct	9	3	3	8	12	-1	6	-17	-9	17	4	-11	-3	-12	-	-3	-8	-7
	Nov	7	2	0	9	3	-1	-4	-20	-9	14	7	-13	-6	-10	-	-3	-5	-82
	Dic	4	5	2	8	-0	-1	4	-12	-8	9	9	-13	-9	15	20	-2	3	-63
16	Ene	5	-1	2	10	8	5	-4	-18	-13	4	7	-12	-2	-12	-	-7	-4	-12
	Feb	4	-5	5	3	12	4	-0	-15	-15	13	16	-15	5	-3	-	-1	5	9
	Mar	8	-5	-4	9	12	8	9	-7	-3	13	16	-13	-16	-3	-21	-20	25	18
	Abr	2	-4	-4	7	13	3	-1	-4	-4	18	12	-10	-10	-3	-	1	25	9
	May	10	-5	-5	8	7	5	19	-7	-13	12	5	-7	-1	-5	-0	0	-5	-8
	Jun	8	-8	-4	10	19	-3	13	-2	-5	19	1	-9	-20	18	-21	1	-3	28
	Jul	14	1	2	16	9	-7	6	-14	-11	16	-5	-22	-11	-4	-	2	-4	-10
	Ago	18	1	2	13	-3	0	-7	-20	-15	21	5	-3	-10	-	-	2	-2	-48
	Sep	8	2	-0	7	11	-3	-5	-14	-17	14	2	-11	-10	-22	-21	22	7	-36

a. La metodología de la ECI está disponible en <http://www.minetur.gob.es/es-ES/IndicadoresyEstadisticas/Industria/EncuestaCoyuntura/Documents/metodologiaeci.pdf>
b. Incluye las industrias extractivas y refino de petróleo, coquerías y combustibles nucleares.

23. PRODUCCIÓN Y DEMANDA
F) Opiniones empresariales

23.18 Industria de la construcción (CNAE 2009)

Encuesta de Coyuntura del sector de la construcción (ECC) del Ministerio de Industria, Energía y Turismo (a)

Saldos

		Total				Construcciones		Vivienda		Obras públicas		Servicios varios	
	Nivel de producción	Nivel de cartera de pedidos	Tendencia (expectativas)		Nivel de producción	Nivel de cartera de pedidos	Nivel de producción	Nivel de cartera de pedidos	Nivel de producción	Nivel de cartera de pedidos	Nivel de producción	Nivel de cartera de pedidos	
			Producción	Cartera de Pedidos									
	1	2	3	4	5	6	7	8	9	10	11	12	
10	M	-19	-31	-26	-33	-12	-26	-25	-59	-15	-4	-17	-32
11	M	-21	-47	-46	-45	-8	-16	-34	-77	-17	-25	-15	-41
12	M	-23	-50	-44	-60	-18	-55	-26	-70	-19	-35	-29	-36
13	M	-27	-57	-40	-52	-6	-14	-37	-68	-24	-59	-15	-41
14	M	-16	-51	-24	-27	-10	-19	-27	-76	-11	-44	-4	-20
15	M	-6	-37	-19	-17	-3	-6	-16	-50	-3	-34	10	-21
15	Feb	-20	-30	-33	-22	-9	3	-26	-53	-27	-20	6	-10
	Mar	-9	-37	2	-13	-10	-13	-18	-49	-3	-35	-3	-22
	Abr	-1	-43	-23	-40	-1	-12	-13	-51	14	-41	-8	-40
	May	0	-40	-14	-26	-1	-12	-20	-60	4	-30	36	-26
	Jun	-12	-35	-33	-34	-1	-6	-6	-36	-21	-42	-7	-22
	Jul	1	-39	-45	-29	-3	-8	-14	-47	9	-41	16	-24
	Ago	-3	-38	-14	-22	1	-3	-5	-46	1	-42	-12	-19
	Sep	-13	-41	-10	-9	-1	-35	-22	-52	-22	-36	26	-27
	Oct	-28	-39	-19	1	-0	10	-32	-54	-29	-36	-26	-29
	Nov	2	-32	-8	1	-1	6	-21	-40	14	-37	22	-16
	Dic	20	-31	-12	-15	-0	-3	-3	-51	29	-25	59	-8
16	Ene	-24	-44	-24	-20	2	-12	-13	-49	-31	-40	-42	-52
	Feb	-0	-29	-24	-20	-2	-10	15	-32	-14	-29	-2	-28
	Mar	-54	-51	-16	-58	-1	-20	-39	-74	-66	-46	-76	-21
	Abr	-43	-55	-9	-6	-2	-20	-32	-59	-51	-52	-58	-63
	May	-34	-48	-31	-38	-4	-24	-36	-66	-37	-44	-27	-23
	Jun	-17	-49	-40	-36	-3	-16	-25	-60	-17	-51	-6	-29
	Jul	-9	-44	-5	-26	16	-5	-37	-44	13	-44	-4	-55
	Ago	-22	-60	-22	-21	-3	-9	-30	-81	-24	-54	-6	-44
	Sep	-18	-43

a. La metodología de la ECC está disponible en <http://www.minetur.gob.es/es-ES/IndicadoresyEstadisticas/Industria/EncuestaCoyuntura/documents/metodologiaECC.pdf>

23. PRODUCCIÓN Y DEMANDA
F) Opiniones empresariales

23.19 Utilización de la capacidad productiva y factores que han limitado la producción.
Total industria (excluida construcción) (CNAE 2009)

Encuesta de Coyuntura Industrial (ECI) del Ministerio de Industria, Energía y Turismo (a)

Porcentajes y saldos

	Capacidad productiva instalada (Saldos)	% de utilización de la capacidad productiva instalada		Factores limitativos de la producción (%)								Pro memoria		
		Nivel	Tendencia (expectativas)	Ninguno	Debilidad de la demanda interior	Insuficiencia de las exportaciones	Insuficiencia del equipo instalado	Falta de mano de obra	Insuficiencia materias primas	Dificultades de financiación y/o tesorería	Otros	Período de trabajo asegurado (días)	Stock de materias primas (Saldos)	
	1	2	3	4	5	6	7	8	9	10	11	12	13	
11	M	18	73,3	73,6	26	49	13	1	1	2	3	5	66	5
12	M	21	72,9	73,5	20	52	15	1	0	2	4	6	54	3
13	M	21	72,5	73,2	21	52	15	1	1	1	4	7	54	-1
14	M	18	75,9	76,6	28	45	14	1	1	1	3	6	50	1
15	M	15	77,5	78,5	32	38	14	2	1	2	3	8	75	1
12 /		23	72,6	73,4	21	50	18	1	1	2	3	4	53	-
II		22	73,0	74,1	24	52	14	1	0	1	3	5	55	5
III		21	71,6	72,3	18	55	14	1	0	3	4	6	59	4
IV		20	74,3	74,1	19	52	14	1	0	1	4	9	49	3
13 /		24	69,4	70,6	21	53	15	0	0	1	3	7	48	-1
II		21	73,1	74,4	20	51	15	1	1	1	4	7	52	0
III		20	73,9	73,7	22	51	14	0	2	1	4	6	71	-2
IV		20	73,6	74,2	23	50	15	1	0	1	3	6	45	-1
14 /		20	75,6	75,7	27	47	13	1	0	1	4	8	42	-0
II		19	75,4	77,2	28	46	15	2	1	1	3	6	47	1
III		16	75,8	76,2	29	43	14	2	1	1	4	6	46	2
IV		15	76,9	77,1	29	45	15	1	1	1	2	6	65	1
15 /		14	76,8	78,1	31	40	13	2	1	1	3	8	59	1
II		15	77,7	79,3	32	39	14	1	0	3	3	7	70	1
III		15	77,7	77,8	33	38	14	2	1	2	3	9	61	1
IV		16	77,8	78,8	34	36	13	4	0	2	4	8	109	0
16 /		11	77,6	79,2	35	32	12	3	3	2	3	10	114	1
II		10	78,2	79,7	40	33	14	3	1	1	3	6	71	2
III		11	79,0	80,1	42	26	15	4	1	1	4	8	79	6

a. La metodología de la ECI está disponible en <http://www.minetur.gob.es/es-ES/IndicadoresyEstadisticas/Industria/EncuestaCoyuntura/Documents/metodologiaeci.pdf>

CAPÍTULO 24 EMPLEO Y SALARIOS

24. EMPLEO Y SALARIOS
A) Encuesta de población activa

24.1 Población de 16 y más años: resumen

Instituto Nacional de Estadística

Miles de personas

		Población de 16 y más años										Pro memoria : Tasas			
		Activa						Inactiva				Activa	Paro	Empleo	
		Ocupados					Parados	Total	Hombres	Mujeres					
Total		Total	No asalariados	Asalariados											
				Total	Sector privado	Sector público									
1=2+9		2=3+8	3=4+5	4	5=6+7	6	7	8	9=10+11	10	11	12=2/1	13=8/2	14=3/1	
10	M	38 760	23 365	18 724	3 132	15 592	12 383	3 210	4 640	15 396	6 057	9 339	60,28	19,86	48,31
11	M	38 842	23 434	18 421	3 027	15 394	12 117	3 277	5 013	15 408	6 174	9 234	60,33	21,39	47,43
12	M	38 815	23 444	17 633	3 059	14 573	11 461	3 112	5 811	15 371	6 246	9 125	60,40	24,79	45,43
13	M	38 639	23 190	17 139	3 070	14 069	11 132	2 937	6 051	15 448	6 340	9 109	60,02	26,10	44,36
14	M	38 515	22 955	17 344	3 058	14 286	11 360	2 926	5 610	15 560	6 415	9 145	59,60	24,44	45,04
15	M	38 498	22 922	17 866	3 093	14 773	11 798	2 975	5 056	15 576	6 434	9 142	59,54	22,06	46,41
15 I-II	M	38 507	22 957	17 661	3 083	14 578	11 622	2 957	5 297	15 549	6 426	9 123	59,62	23,08	45,87
16 I-II	M	38 499	22 848	18 165	3 104	15 061	12 055	3 007	4 683	15 650	6 517	9 134	59,35	20,50	47,19
14 II		38 528	22 976	17 353	3 036	14 318	11 388	2 930	5 623	15 552	6 413	9 139	59,63	24,47	45,04
III		38 523	22 932	17 504	3 091	14 413	11 488	2 926	5 428	15 592	6 381	9 211	59,53	23,67	45,44
IV		38 523	23 027	17 569	3 086	14 483	11 556	2 928	5 458	15 497	6 392	9 105	59,77	23,70	45,61
15 I		38 517	22 899	17 455	3 061	14 394	11 437	2 957	5 445	15 618	6 445	9 173	59,45	23,78	45,32
II		38 497	23 016	17 867	3 104	14 762	11 806	2 956	5 149	15 481	6 408	9 074	59,79	22,37	46,41
III		38 487	22 900	18 049	3 100	14 949	11 963	2 986	4 851	15 587	6 392	9 195	59,50	21,18	46,90
IV		38 490	22 874	18 094	3 105	14 989	11 988	3 001	4 780	15 616	6 490	9 126	59,43	20,90	47,01
16 I		38 492	22 821	18 030	3 095	14 935	11 917	3 018	4 791	15 671	6 512	9 159	59,29	21,00	46,84
II		38 506	22 876	18 301	3 113	15 188	12 193	2 995	4 575	15 630	6 521	9 109	59,41	20,00	47,53

Nota general a los cuadros de la EPA: Como consecuencia del cambio en la base poblacional (Censo 2011), se han revisado todas las series que figuran en este cuadro, a partir del año 2002. Adicionalmente, desde el 1er. trimestre de 2005, se han incorporado las nuevas variables obligatorias a que se refiere el Reglamento (CE) 2257/2003 (sobre adaptación de lista de características de la EPA), se ha implantado un procedimiento centralizado para las entrevistas telefónicas y se ha modificado el cuestionario. Por tanto, en el 1er. trimestre de 2005, se produce una ruptura en las series de algunas variables. Para más información, véase www.ine.es.

24. EMPLEO Y SALARIOS
A) Encuesta de población activa

24.2 Población de 16 y más años por grupos de edad y sexo

Instituto Nacional de Estadística

Miles de personas

		Ambos sexos					Hombres					Mujeres				
		Total	De 16 a 19 años	De 20 a 24 años	De 25 a 54 años	De 55 y más años	Total	De 16 a 19 años	De 20 a 24 años	De 25 a 54 años	De 55 y más años	Total	De 16 a 19 años	De 20 a 24 años	De 25 a 54 años	De 55 y más años
		1=2 a 5	2=7+12	3=8+13	4=9+14	5=10+15	6=7 a 10	7	8	9	10	11=12 a 15	12	13	14	15
10	M	38 760	1 818	2 595	21 689	12 658	19 016	937	1 315	11 026	5 738	19 744	882	1 279	10 663	6 920
11	M	38 842	1 788	2 519	21 653	12 882	19 032	921	1 276	10 986	5 850	19 810	867	1 244	10 667	7 033
12	M	38 815	1 755	2 457	21 496	13 108	18 986	903	1 243	10 877	5 962	19 829	852	1 213	10 618	7 146
13	M	38 639	1 722	2 390	21 179	13 348	18 861	886	1 210	10 685	6 080	19 778	836	1 180	10 494	7 268
14	M	38 515	1 710	2 330	20 869	13 606	18 774	879	1 181	10 506	6 208	19 740	831	1 149	10 362	7 398
15	M	38 498	1 720	2 287	20 636	13 854	18 753	884	1 161	10 377	6 330	19 744	836	1 126	10 259	7 523
15 I-II	M	38 507	1 716	2 298	20 706	13 787	18 762	882	1 166	10 416	6 297	19 745	834	1 132	10 289	7 490
16 I-II	M	38 499	1 738	2 258	20 436	14 067	18 740	893	1 148	10 262	6 436	19 759	845	1 110	10 174	7 631
14 II		38 528	1 709	2 337	20 904	13 578	18 786	879	1 185	10 529	6 194	19 742	830	1 153	10 375	7 384
III		38 523	1 711	2 323	20 843	13 647	18 780	880	1 178	10 494	6 228	19 743	831	1 145	10 349	7 418
IV		38 523	1 712	2 314	20 794	13 704	18 774	880	1 173	10 464	6 257	19 750	832	1 140	10 330	7 448
15 I		38 517	1 714	2 303	20 739	13 761	18 767	881	1 169	10 433	6 285	19 750	833	1 135	10 306	7 477
II		38 497	1 718	2 293	20 673	13 813	18 757	883	1 164	10 400	6 310	19 739	835	1 129	10 273	7 503
III		38 487	1 721	2 283	20 605	13 877	18 747	885	1 159	10 361	6 342	19 740	836	1 124	10 244	7 536
IV		38 490	1 728	2 270	20 529	13 963	18 741	888	1 154	10 315	6 385	19 748	840	1 117	10 214	7 578
16 I		38 492	1 735	2 261	20 467	14 029	18 738	891	1 150	10 279	6 418	19 754	844	1 112	10 188	7 611
II		38 506	1 742	2 254	20 405	14 105	18 742	895	1 146	10 246	6 455	19 764	846	1 108	10 160	7 650

Nota general a los cuadros de la EPA: Como consecuencia del cambio en la base poblacional (Censo 2011), se han revisado todas las series que figuran en este cuadro, a partir del año 2002. Adicionalmente, desde el 1er. trimestre de 2005, se han incorporado las nuevas variables obligatorias a que se refiere el Reglamento (CE) 2257/2003 (sobre adaptación de lista de características de la EPA), se ha implantado un procedimiento centralizado para las entrevistas telefónicas y se ha modificado el cuestionario. Por tanto, en el 1er. trimestre de 2005, se produce una ruptura en las series de algunas variables. Para más información, véase www.ine.es.

24. EMPLEO Y SALARIOS

A) Encuesta de población activa

24.3 Población activa y ocupada por grupos de edad y sexo

Instituto Nacional de Estadística

Miles de personas

		Población activa								Población ocupada									
		Hombres				Mujeres				Hombres				Mujeres					
		Total	De 16 a 24 años	De 25 a 54 años	De 55 y más años	Total	De 16 a 24 años	De 25 a 54 años	De 55 y más años	Total	De 16 a 24 años	De 25 a 54 años	De 55 y más años	Total	De 16 a 24 años	De 25 a 54 años	De 55 y más años		
		1=2+6	3	4	5	6=7+9	7	8	9	10=11+15	11=12+14	12	13	14	15=16+18	16	17	18	
10	A	23 365	12 959	1 116	10 192	1 652	10 405	953	8 397	1 055	18 724	10 424	635	8 365	1 423	8 301	575	6 809	917
11	A	23 434	12 858	1 025	10 162	1 672	10 576	911	8 504	1 161	18 421	10 152	531	8 195	1 427	8 269	510	6 760	998
12	A	23 444	12 740	955	10 071	1 713	10 704	854	8 609	1 241	17 633	9 608	438	7 754	1 416	8 025	414	6 581	1 029
13	A	23 190	12 521	917	9 878	1 727	10 669	798	8 581	1 289	17 139	9 316	401	7 526	1 388	7 823	362	6 417	1 044
14	A	22 955	12 359	855	9 724	1 780	10 595	745	8 497	1 354	17 344	9 443	398	7 614	1 430	7 902	351	6 452	1 099
15	A	22 922	12 320	831	9 609	1 880	10 602	723	8 417	1 463	17 866	9 760	427	7 789	1 544	8 106	376	6 531	1 199
15 I-II	A	22 957	12 336	822	9 659	1 855	10 621	718	8 477	1 426	17 661	9 641	401	7 724	1 516	8 020	366	6 485	1 169
16 I-II	A	22 848	12 223	794	9 491	1 939	10 625	672	8 395	1 558	18 165	9 909	431	7 864	1 615	8 256	354	6 610	1 292
14 II		22 976	12 373	851	9 755	1 767	10 603	731	8 524	1 348	17 353	9 441	394	7 624	1 424	7 912	348	6 484	1 080
III		22 932	12 399	890	9 707	1 802	10 532	766	8 418	1 348	17 504	9 606	424	7 722	1 459	7 898	364	6 436	1 098
IV		23 027	12 382	829	9 724	1 829	10 645	742	8 512	1 391	17 569	9 558	401	7 693	1 464	8 011	356	6 514	1 142
15 I		22 899	12 322	821	9 659	1 843	10 577	702	8 465	1 410	17 455	9 520	389	7 635	1 496	7 935	351	6 426	1 158
II		23 016	12 350	824	9 658	1 867	10 666	735	8 490	1 441	17 867	9 761	412	7 813	1 537	8 105	380	6 545	1 180
III		22 900	12 355	876	9 595	1 885	10 544	770	8 308	1 466	18 049	9 897	467	7 869	1 561	8 152	412	6 546	1 195
IV		22 874	12 251	803	9 525	1 923	10 623	684	8 405	1 534	18 094	9 863	439	7 841	1 584	8 231	361	6 607	1 263
16 I		22 821	12 225	781	9 507	1 937	10 596	660	8 384	1 552	18 030	9 847	425	7 818	1 605	8 182	347	6 554	1 282
II		22 876	12 221	806	9 474	1 941	10 655	684	8 407	1 564	18 301	9 971	437	7 909	1 625	8 330	361	6 667	1 302

Nota general a los cuadros de la EPA: Como consecuencia del cambio en la base poblacional (Censo 2011), se han revisado todas las series que figuran en este cuadro, a partir del año 2002. Adicionalmente, desde el 1er. trimestre de 2005, se han incorporado las nuevas variables obligatorias a que se refiere el Reglamento (CE) 2257/2003 (sobre adaptación de lista de características de la EPA), se ha implantado un procedimiento centralizado para las entrevistas telefónicas y se ha modificado el cuestionario. Por tanto, en el 1er. trimestre de 2005, se produce una ruptura en las series de algunas variables. Para más información, véase www.ine.es.

24. EMPLEO Y SALARIOS

A) Encuesta de población activa

24.4 Ocupados por ramas de actividad, según secciones de la CNAE 2009

Instituto Nacional de Estadística

Miles de personas

		Industria										Servicios							
		Manufactureras									Energía eléctrica, gas, vapor, aire acond., agua, saneamiento, residuos y descont.	Construcción	Servicios						
		Total	Extractivas	Alimentos, bebidas y tabaco			Textil, confec., cuero, calzado, madera y artes gráficas	Refino, química, metalurgia, min.no metálicos y prod.de caucho y plástico	Maquinaria, óptica, informática, electrónica, vehículos y diversas	D+E	Total		Comercio, reparación de vehículos de motor y motocicletas y hostelería	Transporte, almacenamiento, información y comunicaciones	Actividades financieras y de seguros	Act.inmobiliarias, profesionales, técnicas, administrativas y servicios auxiliares	AAPP y defensa, Seg.Social, educación y act. sanitarias y serv. sociales	Activ.arquitectónicas, de los hogares, extraterritoriales y otros servicios	
		A	B	C	10 a 12	13 a 18	19 a 24	25 a 33	F	G a U			G+I	H+J	K	L a N	O a Q	R a U	
		1	2	3	4	5	6	7	8	9		10	11	12	13	14	15	16	17
10	M	18 724	786	2 650	46	2 405	455	378	519	1 054	199	1 651	13 637	4 320	1 454	477	1 869	4 047	1 470
11	M	18 421	755	2 605	42	2 350	459	360	487	1 044	213	1 404	13 658	4 364	1 433	465	1 864	4 121	1 412
12	M	17 633	743	2 484	37	2 224	451	339	457	976	223	1 161	13 244	4 197	1 387	436	1 850	3 975	1 399
13	M	17 139	737	2 356	30	2 119	451	301	441	925	207	1 029	13 017	4 179	1 355	454	1 811	3 807	1 412
14	M	17 344	736	2 380	32	2 141	483	304	444	910	207	994	13 235	4 271	1 368	453	1 850	3 877	1 416
15	M	17 866	737	2 482	34	2 225	474	327	474	951	224	1 074	13 573	4 427	1 401	454	1 923	3 950	1 420
15 I-II	M	17 661	729	2 474	30	2 211	479	321	476	935	233	1 077	13 382	4 340	1 360	453	1 898	3 927	1 404
16 I-II	M	18 165	769	2 489	30	2 254	470	330	466	989	205	1 054	13 853	4 493	1 466	455	1 960	4 048	1 431
14 II		17 353	739	2 355	33	2 118	477	306	434	901	204	979	13 279	4 293	1 361	449	1 858	3 898	1 420
III		17 504	666	2 427	31	2 186	502	304	453	927	210	1 023	13 388	4 415	1 384	450	1 864	3 829	1 447
IV		17 569	729	2 439	29	2 194	495	320	455	925	216	1 030	13 371	4 293	1 390	449	1 901	3 912	1 426
15 I		17 455	717	2 441	28	2 182	478	313	470	921	230	1 061	13 236	4 253	1 337	444	1 890	3 921	1 391
II		17 867	740	2 506	32	2 240	479	330	483	949	235	1 093	13 527	4 426	1 383	462	1 907	3 932	1 416
III		18 049	710	2 519	38	2 255	477	335	478	964	227	1 083	13 738	4 556	1 429	455	1 936	3 925	1 437
IV		18 094	780	2 463	37	2 224	460	329	465	970	203	1 059	13 793	4 471	1 454	455	1 958	4 019	1 435
16 I		18 030	777	2 481	30	2 244	461	325	469	989	208	1 032	13 739	4 406	1 469	461	1 949	4 034	1 421
II		18 301	760	2 497	31	2 265	480	334	463	988	202	1 077	13 967	4 580	1 464	449	1 970	4 062	1 442

Nota general a los cuadros de la EPA: Como consecuencia del cambio en la base poblacional (Censo 2011), se han revisado todas las series que figuran en este cuadro, a partir del año 2002. Adicionalmente, desde el 1er. trimestre de 2005, se han incorporado las nuevas variables obligatorias a que se refiere el Reglamento (CE) 2257/2003 (sobre adaptación de lista de características de la EPA), se ha implantado un procedimiento centralizado para las entrevistas telefónicas y se ha modificado el cuestionario. Por tanto, en el 1er. trimestre de 2005, se produce una ruptura en las series de algunas variables. Para más información, véase www.ine.es.

24. EMPLEO Y SALARIOS

A) Encuesta de población activa

Instituto Nacional de Estadística

Miles de personas

		Total	No asalariados						Asalariados								
			Total	Empleador	Empresario sin asalariados	Miembro de una cooperativa	Ayuda familiar	Otros	Total	Sector privado	Sector público						
											Total	Administraciones públicas				Empresas públicas	
												Total	Central	Seguridad social	CCAA		Local y otras
1=2+8	2=3 a 7	3	4	5	6	7	8=9+10	9	10=11+16	11=12 a 15	12	13	14	15	16		
10	M	18 724	3 132	1 030	1 908	32	153	9	15 592	12 383	3 210	3 061	552	39	1 790	681	148
11	M	18 421	3 027	950	1 899	33	138	8	15 394	12 117	3 277	3 120	567	40	1 831	682	157
12	M	17 633	3 059	915	1 985	28	123	8	14 573	11 461	3 112	2 956	547	41	1 746	622	157
13	M	17 139	3 070	872	2 051	23	115	9	14 069	11 132	2 937	2 772	521	33	1 611	607	165
14	M	17 344	3 058	877	2 047	24	103	7	14 286	11 360	2 926	2 775	535	30	1 594	616	151
15	M	17 866	3 093	888	2 076	23	100	5	14 773	11 798	2 975	2 826	531	32	1 642	621	149
15 I-II	M	17 661	3 083	872	2 077	22	105	6	14 578	11 622	2 957	2 810	537	32	1 611	631	147
16 I-II	M	18 165	3 104	907	2 080	26	86	6	15 061	12 055	3 007	2 847	506	32	1 717	593	159
14 II		17 353	3 036	857	2 046	21	103	9	14 318	11 388	2 930	2 780	532	30	1 600	618	150
III		17 504	3 091	905	2 041	26	113	6	14 413	11 488	2 926	2 779	541	30	1 589	618	147
IV		17 569	3 086	893	2 063	25	98	8	14 483	11 556	2 928	2 777	543	31	1 591	612	151
15 I		17 455	3 061	854	2 082	22	98	6	14 394	11 437	2 957	2 810	542	32	1 606	630	147
II		17 867	3 104	891	2 073	23	112	5	14 762	11 806	2 956	2 810	531	32	1 616	632	146
III		18 049	3 100	886	2 084	22	103	5	14 949	11 963	2 986	2 837	521	31	1 663	622	149
IV		18 094	3 105	923	2 066	24	89	4	14 989	11 988	3 001	2 847	529	33	1 685	600	154
16 I		18 030	3 095	899	2 073	27	92	4	14 935	11 917	3 018	2 859	513	31	1 723	592	160
II		18 301	3 113	915	2 087	24	80	7	15 188	12 193	2 995	2 836	499	32	1 711	594	159

Nota general a los cuadros de la EPA: Como consecuencia del cambio en la base poblacional (Censo 2011), se han revisado todas las series que figuran en este cuadro, a partir del año 2002. Adicionalmente, desde el 1er. trimestre de 2005, se han incorporado las nuevas variables obligatorias a que se refiere el Reglamento (CE) 2257/2003 (sobre adaptación de lista de características de la EPA), se ha implantado un procedimiento centralizado para las entrevistas telefónicas y se ha modificado el cuestionario. Por tanto, en el 1er. trimestre de 2005, se produce una ruptura en las series de algunas variables. Para más información, véase www.ine.es.

24. EMPLEO Y SALARIOS

A) Encuesta de población activa

Instituto Nacional de Estadística

Miles de personas

		Total	Industria										Construcción	Servicios												
			Total	Extractivas	Manufactureras						Energía eléctrica, gas, vapor, aire acond., agua, saneamiento, residuos y descont.	Total		Comercio, reparación de vehículos de motor y motocicletas y hostelería	Transporte, almacenamiento, información y comunicaciones	Actividades financieras y de seguros	Act.inmobiliarias, profesionales, técnicas, administrativas y servicios auxiliares	AAPP y defensa, Seg.Social, educación y act. sanitarias y serv. sociales	Activ. artísticas, de los hogares, extrarregionales y otros servicios							
					Total	Alimentos, bebidas y tabaco	Textil, confec., cuero, calzado, madera, papel y artes gráficas	Refino, química, metalurgia, min.no metálicos y prod.de caucho y plástico	Maquinaria, óptica, informática, electrónica, vehículos y diversas	Total										G a U	G+I	H+J	K	L a N	O a Q	R a U
1	2	3	4	5	6	7	8	9	10	11	12	13	14	15	16	17	18									
10	M	15 592	439	2 373	44	2 138	411	312	493	922	191	1 232	11 549	3 230	1 216	438	1 469	3 917	1 278							
11	M	15 394	427	2 334	40	2 090	412	306	459	914	204	1 047	11 586	3 271	1 200	425	1 469	3 994	1 227							
12	M	14 573	416	2 204	31	1 960	401	285	431	844	212	813	11 141	3 103	1 163	401	1 450	3 844	1 181							
13	M	14 069	408	2 102	27	1 876	393	253	416	814	199	699	10 859	3 064	1 141	419	1 388	3 668	1 179							
14	M	14 286	429	2 125	30	1 898	425	256	419	798	196	680	11 052	3 156	1 141	421	1 410	3 727	1 198							
15	M	14 773	447	2 228	32	1 987	424	273	450	839	209	734	11 363	3 314	1 174	413	1 475	3 790	1 197							
15 I-II	M	14 578	434	2 222	29	1 977	427	272	450	828	216	737	11 184	3 226	1 137	415	1 451	3 773	1 183							
16 I-II	M	15 061	481	2 236	29	2 012	424	272	444	873	195	731	11 613	3 406	1 220	415	1 500	3 874	1 198							
14 II		14 318	431	2 105	32	1 879	420	256	411	791	194	676	11 105	3 166	1 139	419	1 424	3 752	1 206							
III		14 413	363	2 165	30	1 936	441	257	427	811	200	693	11 193	3 272	1 158	418	1 430	3 682	1 233							
IV		14 483	423	2 179	28	1 947	437	270	430	810	204	706	11 175	3 193	1 151	415	1 451	3 759	1 206							
15 I		14 394	417	2 192	27	1 949	426	263	444	816	216	724	11 061	3 149	1 117	409	1 445	3 768	1 172							
II		14 762	451	2 253	31	2 005	429	280	456	840	217	750	11 308	3 304	1 157	420	1 458	3 777	1 193							
III		14 949	428	2 258	37	2 009	426	278	458	848	213	738	11 525	3 448	1 198	409	1 494	3 758	1 219							
IV		14 989	494	2 211	35	1 985	416	272	444	854	190	725	11 559	3 356	1 224	415	1 504	3 856	1 204							
16 I		14 935	487	2 226	28	2 001	413	268	447	873	197	710	11 512	3 323	1 217	419	1 495	3 866	1 193							
II		15 188	474	2 246	29	2 024	434	275	440	874	193	753	11 715	3 489	1 223	412	1 506	3 883	1 202							

Nota general a los cuadros de la EPA: Como consecuencia del cambio en la base poblacional (Censo 2011), se han revisado todas las series que figuran en este cuadro, a partir del año 2002. Adicionalmente, desde el 1er. trimestre de 2005, se han incorporado las nuevas variables obligatorias a que se refiere el Reglamento (CE) 2257/2003 (sobre adaptación de lista de características de la EPA), se ha implantado un procedimiento centralizado para las entrevistas telefónicas y se ha modificado el cuestionario. Por tanto, en el 1er. trimestre de 2005, se produce una ruptura en las series de algunas variables. Para más información, véase www.ine.es.

24. EMPLEO Y SALARIOS
A) Encuesta de población activa

24.7 Asalariados según duración de la jornada, tipo de contrato y sexo

Instituto Nacional de Estadística

Miles de personas

		Total	Hombres	Mujeres	Duración de la jornada		Con contrato indefinido					Con contrato temporal				
					A tiempo completo	A tiempo parcial	Total	Hombres	Mujeres	A tiempo completo	A tiempo parcial	Total	Hombres	Mujeres	A tiempo completo	A tiempo parcial
					1=2+3=	2=7+12	3=8+13	4=9+14	5=10+15	6=7+8	7	8	9	10	11=12+13	12
10	M	15 592	8 313	7 280	13 461	2 132	11 735	6 352	5 383	10 524	1 211	3 858	1 961	1 897	2 937	921
11	M	15 394	8 136	7 258	13 193	2 201	11 525	6 187	5 338	10 328	1 197	3 869	1 949	1 920	2 866	1 004
12	M	14 573	7 574	6 999	12 338	2 235	11 162	5 907	5 255	9 919	1 243	3 411	1 668	1 744	2 419	993
13	M	14 069	7 274	6 795	11 677	2 392	10 814	5 659	5 155	9 464	1 350	3 256	1 615	1 640	2 213	1 042
14	M	14 286	7 411	6 875	11 836	2 450	10 857	5 668	5 189	9 458	1 399	3 429	1 743	1 686	2 377	1 052
15	M	14 773	7 708	7 065	12 272	2 502	11 059	5 777	5 282	9 641	1 419	3 714	1 931	1 783	2 631	1 083
15 I-II	M	14 578	7 598	6 980	12 063	2 515	11 028	5 754	5 274	9 585	1 443	3 550	1 844	1 707	2 479	1 072
16 I-II	M	15 061	7 861	7 201	12 534	2 527	11 238	5 890	5 348	9 833	1 405	3 823	1 971	1 853	2 701	1 123
14 II		14 318	7 437	6 881	11 788	2 530	10 888	5 690	5 198	9 466	1 422	3 430	1 747	1 683	2 322	1 108
III		14 413	7 545	6 868	12 076	2 337	10 861	5 706	5 155	9 523	1 338	3 552	1 839	1 713	2 553	999
IV		14 483	7 501	6 982	11 970	2 514	10 972	5 711	5 261	9 549	1 423	3 511	1 790	1 721	2 421	1 091
15 I		14 394	7 487	6 907	11 877	2 517	10 997	5 730	5 267	9 541	1 457	3 397	1 757	1 639	2 337	1 060
II		14 762	7 708	7 054	12 250	2 513	11 058	5 778	5 280	9 629	1 429	3 704	1 930	1 774	2 621	1 084
III		14 949	7 839	7 110	12 510	2 439	11 039	5 795	5 244	9 662	1 378	3 910	2 044	1 866	2 848	1 062
IV		14 989	7 798	7 190	12 450	2 538	11 143	5 804	5 338	9 732	1 411	3 846	1 994	1 852	2 718	1 128
16 I		14 935	7 798	7 137	12 409	2 526	11 195	5 857	5 338	9 782	1 413	3 740	1 941	1 799	2 627	1 113
II		15 188	7 924	7 264	12 659	2 528	11 281	5 923	5 358	9 885	1 397	3 906	2 000	1 906	2 775	1 132

Nota general a los cuadros de la EPA: Como consecuencia del cambio en la base poblacional (Censo 2011), se han revisado todas las series que figuran en este cuadro, a partir del año 2002. Adicionalmente, desde el 1er. trimestre de 2005, se han incorporado las nuevas variables obligatorias a que se refiere el Reglamento (CE) 2257/2003 (sobre adaptación de lista de características de la EPA), se ha implantado un procedimiento centralizado para las entrevistas telefónicas y se ha modificado el cuestionario. Por tanto, en el 1er. trimestre de 2005, se produce una ruptura en las series de algunas variables. Para más información, véase www.ine.es.

24. EMPLEO Y SALARIOS
A) Encuesta de población activa

24.8 Parados por ramas de actividad (CNAE 2009) y sexo

Instituto Nacional de Estadística

Miles de personas

		Buscan primer empleo		Han trabajado antes												
				Del cual		Agricultura		Industria		Construcción		Servicios		Han dejado su empleo hace más de un año		
		Total	Mujeres	Total	Mujeres	Total	Mujeres	Total	Mujeres	Total	Mujeres	Total	Mujeres	Total	Mujeres	
		1=2+4	2	3	4=6+8+10+	5=7+9+11+	6	7	8	9	10	11	12	13	14	15
					12+14	13+15										
10	M	4 640	356	200	4 284	1 905	216	85	266	76	502	19	1 447	833	1 854	893
11	M	5 013	421	233	4 592	2 074	231	90	242	66	441	19	1 519	857	2 160	1 042
12	M	5 811	496	280	5 315	2 400	278	87	315	84	429	21	1 721	978	2 572	1 230
13	M	6 051	542	301	5 509	2 545	274	88	281	87	337	15	1 685	946	2 933	1 409
14	M	5 610	551	300	5 059	2 394	265	87	219	67	254	10	1 485	835	2 836	1 395
15	M	5 056	534	285	4 522	2 212	254	80	183	58	207	6	1 382	788	2 496	1 280
15 I-II	M	5 297	550	289	4 747	2 313	267	81	193	61	213	6	1 419	809	2 655	1 356
16 I-II	M	4 683	452	260	4 231	2 110	255	81	183	55	192	7	1 392	780	2 208	1 187
14 II		5 623	540	295	5 083	2 396	261	84	216	69	256	9	1 482	832	2 869	1 402
III		5 428	579	318	4 848	2 317	286	88	197	59	224	10	1 396	814	2 747	1 346
IV		5 458	560	309	4 897	2 325	271	101	212	57	229	8	1 431	793	2 754	1 365
15 I		5 445	539	275	4 906	2 367	281	88	208	62	222	7	1 466	829	2 729	1 382
II		5 149	562	302	4 588	2 258	252	74	177	59	204	5	1 373	789	2 581	1 331
III		4 851	567	301	4 284	2 091	258	78	171	53	196	6	1 313	762	2 346	1 192
IV		4 780	469	262	4 311	2 130	223	80	174	57	208	4	1 378	774	2 329	1 215
16 I		4 791	432	245	4 360	2 168	259	81	185	53	207	5	1 446	815	2 262	1 214
II		4 575	473	274	4 102	2 051	252	81	181	57	178	8	1 337	745	2 154	1 160

Nota general a los cuadros de la EPA: Como consecuencia del cambio en la base poblacional (Censo 2011), se han revisado todas las series que figuran en este cuadro, a partir del año 2002. Adicionalmente, desde el 1er trimestre de 2005, se han incorporado a las nuevas variables obligatorias a que se refiere el Reglamento (CE) 2257/2003 (sobre adaptación de lista de características de la EPA), se ha implantado un procedimiento centralizado para las entrevistas telefónicas y se ha modificado el cuestionario. Por tanto, en el 1er. trimestre de 2005, se produce una ruptura en las series de algunas variables. Para más información, véase www.ine.es.

24. EMPLEO Y SALARIOS
A) Encuesta de población activa

24.9 Parados por estudios terminados y sexo, situación familiar y duración del paro

Instituto Nacional de Estadística

Miles de personas

		Por estudios terminados (a)								Por situación familiar			Tiempo de búsqueda				
		Analfabetos y sin estudios		Primarios		Medios y formación profesional		Superiores		Persona de referencia	Cónyuge de persona de referencia	Otros miembros	Hasta cinco meses	De seis a once meses	De 1 año en adelante y no consta	Ya han encontrado trabajo	
		Del cual		Del cual		Del cual		Del cual									
		Total	Mujeres	Total	Mujeres	Total	Mujeres	Total	Mujeres	10	11	12	13	14	15	16	
		13 a 16=	10 a 12=														
		1=2+4+6+8=	2	3	4	5	6	7	8	9	10	11	12	13	14	15	16
10	M	4 640	239	91	783	292	2 746	1 239	872	483	1 747	1 155	1 738	1 517	887	1 975	262
11	M	5 013	243	101	759	285	3 004	1 362	1 007	558	1 922	1 252	1 839	1 505	827	2 415	266
12	M	5 811	235	97	842	332	3 505	1 562	1 229	689	2 272	1 461	2 078	1 579	928	3 043	261
13	M	6 051	225	99	822	328	3 660	1 662	1 344	757	2 389	1 528	2 134	1 385	870	3 534	262
14	M	5 610	207	88	662	262	3 481	1 627	1 260	716	2 230	1 415	1 965	1 215	673	3 466	257
15	M	5 056	184	76	566	232	3 170	1 514	1 137	674	2 004	1 284	1 767	1 149	569	3 076	262
15 I-II	M	5 297	191	79	594	246	3 341	1 586	1 171	691	2 098	1 354	1 845	1 142	642	3 258	255
16 I-II	M	4 683	155	68	524	214	2 971	1 470	1 034	618	1 880	1 207	1 596	1 141	568	2 713	261
14 II		5 623	203	85	673	279	3 520	1 631	1 227	696	2 247	1 420	1 956	1 114	747	3 494	269
III		5 428	214	92	638	254	3 336	1 575	1 239	713	2 145	1 358	1 925	1 146	603	3 360	318
IV		5 458	200	82	631	249	3 388	1 604	1 239	698	2 141	1 387	1 930	1 305	596	3 353	204
15 I		5 445	187	79	616	249	3 441	1 611	1 200	705	2 162	1 395	1 888	1 208	655	3 331	251
II		5 149	194	80	572	243	3 240	1 560	1 143	677	2 034	1 314	1 802	1 076	629	3 186	258
III		4 851	187	71	541	223	3 003	1 430	1 120	668	1 905	1 198	1 748	1 102	497	2 942	310
IV		4 780	167	73	533	215	2 996	1 457	1 083	647	1 917	1 232	1 631	1 211	493	2 845	230
16 I		4 791	156	70	545	220	3 033	1 491	1 057	633	1 936	1 245	1 611	1 207	594	2 764	227
II		4 575	154	66	503	208	2 908	1 449	1 011	602	1 824	1 170	1 581	1 075	542	2 663	295

a. La nueva Clasificación Nacional de Educación, CNED-2014, está vigente desde el primer trimestre de 2014 en adelante, lo que implica un ruptura en las series.
Nota general a los cuadros de la EPA: Como consecuencia del cambio en la base poblacional (Censo 2011), se han revisado todas las series que figuran en este cuadro, a partir del año 2002. Adicionalmente, desde el 1er. trimestre de 2005, se han incorporado las nuevas variables obligatorias a que se refiere el Reglamento (CE) 2257/2003 (sobre adaptación de lista de características de la EPA), se ha implantado un procedimiento centralizado para las entrevistas telefónicas y se ha modificado el cuestionario. Por tanto, en el 1er. trimestre de 2005, se produce una ruptura en las series de algunas variables. Para más información, véase www.ine.es.

24. EMPLEO Y SALARIOS
A) Encuesta de población activa

24.10 Parados por tipo de jornada en el empleo buscado y sexo

Instituto Nacional de Estadística

Miles de personas

		Total	Hombres							Mujeres								
			Total	A tiempo completo		A tiempo parcial		La que encuentre	No sabe	No clasificable (a)	Total	A tiempo completo		A tiempo parcial		La que encuentre	No sabe	No clasificable (a)
				Únicamente	Aceptaría a tiempo parcial	Únicamente	Aceptaría a tiempo completo					Únicamente	Aceptaría a tiempo completo					
														3	4			
10	M	4 640	2 536	749	344	68	10	1 299	13	52	2 104	430	281	258	45	1 052	12	26
11	M	5 013	2 706	662	405	71	12	1 481	14	60	2 307	394	307	271	57	1 229	13	36
12	M	5 811	3 131	611	448	79	13	1 901	14	66	2 680	356	352	286	63	1 574	11	38
13	M	6 051	3 206	514	460	79	12	2 061	12	68	2 846	326	348	288	58	1 772	13	40
14	M	5 610	2 917	477	408	80	12	1 866	11	61	2 694	304	318	280	64	1 674	14	40
15	M	5 056	2 559	421	383	77	12	1 607	10	49	2 497	283	320	261	55	1 538	13	27
15 I-II	M	5 297	2 695	430	410	79	10	1 699	10	58	2 601	280	354	257	57	1 611	14	29
16 I-II	M	4 683	2 314	429	332	66	9	1 428	8	42	2 369	289	314	246	49	1 436	11	24
14 II		5 623	2 932	517	387	69	11	1 879	13	56	2 691	298	315	263	67	1 692	14	43
III		5 428	2 794	442	359	75	9	1 839	15	54	2 634	316	288	279	64	1 634	17	36
IV		5 458	2 824	432	431	82	11	1 806	7	55	2 634	300	327	293	60	1 615	14	26
15 I		5 445	2 802	461	434	87	13	1 734	13	61	2 642	275	368	262	54	1 634	15	34
II		5 149	2 589	398	387	70	8	1 663	7	56	2 561	284	340	251	59	1 589	14	24
III		4 851	2 459	418	356	78	15	1 546	8	37	2 392	278	275	269	57	1 480	10	24
IV		4 780	2 388	407	355	73	13	1 484	13	43	2 392	295	297	261	51	1 449	12	27
16 I		4 791	2 378	436	339	68	9	1 472	8	46	2 414	289	333	261	54	1 439	11	27
II		4 575	2 250	422	324	65	9	1 383	8	37	2 325	289	295	231	45	1 433	11	21

a. Solo se clasifican por tipo de jornada, los parados que buscan (o han encontrado) un empleo como asalariados y, por tanto, la categoría "No clasificable" corresponde a los parados excluidos de la condición anterior.

24. EMPLEO Y SALARIOS
A) Encuesta de población activa

24.11 Tasa de actividad por grupos de edad y sexo

Instituto Nacional de Estadística

Porcentajes

		Ambos sexos					Hombres					Mujeres							
		Menores de 25 años			De 25 a 54 años	De 55 y más años	Menores de 25 años			De 25 a 54 años	De 55 y más años	Menores de 25 años			De 25 a 54 años	De 55 y más años			
Total		Total	De 16 a 19 años	De 20 a 24 años			Total	De 16 a 19 años	De 20 a 24 años			Total	De 16 a 19 años	De 20 a 24 años					
1		2	3	4	5	6	7	8	9	10	11	12	13	14	15	16	17	18	
10	M	60,3	46,9	21,5	64,7	85,7	21,4	68,1	49,6	24,5	67,4	92,4	28,8	52,7	44,1	18,3	61,8	78,8	15,3
11	M	60,3	45,0	19,3	63,2	86,2	22,0	67,6	46,6	21,4	64,9	92,5	28,6	53,4	43,2	17,1	61,4	79,7	16,5
12	M	60,4	43,0	17,4	61,2	86,9	22,5	67,1	44,5	19,0	63,1	92,6	28,7	54,0	41,3	15,8	59,3	81,1	17,4
13	M	60,0	41,7	16,6	59,8	87,2	22,6	66,4	43,7	18,6	62,1	92,4	28,4	53,9	39,6	14,5	57,3	81,8	17,7
14	M	59,6	39,6	14,8	57,8	87,3	23,0	65,8	41,5	16,2	60,3	92,6	28,7	53,7	37,6	13,3	55,2	82,0	18,3
15	M	59,5	38,8	14,9	56,7	87,4	24,1	65,7	40,6	16,6	58,9	92,6	29,7	53,7	36,8	13,0	54,5	82,0	19,4
15 I-II	M	59,6	38,4	14,5	56,2	87,6	23,8	65,8	40,2	16,1	58,3	92,7	29,5	53,8	36,5	12,8	54,0	82,4	19,0
16 I-II	M	59,4	36,7	13,1	54,8	87,5	24,9	65,2	38,9	15,0	57,5	92,5	30,1	53,8	34,4	11,2	52,0	82,5	20,4
14 II		59,6	39,1	14,2	57,3	87,4	22,9	65,9	41,3	16,2	59,9	92,7	28,5	53,7	36,9	12,2	54,7	82,2	18,3
III		59,5	41,1	16,1	59,4	87,0	23,1	66,0	43,3	17,3	62,7	92,5	28,9	53,4	38,8	14,9	56,1	81,3	18,2
IV		59,8	39,0	14,6	57,1	87,7	23,5	66,0	40,4	15,4	59,1	92,9	29,2	53,9	37,6	13,7	55,1	82,4	18,7
15 I		59,5	37,9	14,1	55,6	87,4	23,6	65,7	40,0	15,7	58,4	92,6	29,3	53,6	35,7	12,6	52,7	82,1	18,9
II		59,8	38,9	14,9	56,8	87,8	24,0	65,8	40,3	16,6	58,2	92,9	29,6	54,0	37,4	13,1	55,4	82,6	19,2
III		59,5	41,1	16,9	59,3	86,9	24,2	65,9	42,8	19,1	61,0	92,6	29,7	53,4	39,3	14,7	57,6	81,1	19,5
IV		59,4	37,2	13,6	55,2	87,3	24,8	65,4	39,3	15,2	57,9	92,3	30,1	53,8	35,0	11,9	52,3	82,3	20,2
16 I		59,3	36,1	12,9	53,8	87,4	24,9	65,3	38,3	14,7	56,6	92,5	30,2	53,6	33,8	11,0	51,0	82,3	20,4
II		59,4	37,3	13,4	55,8	87,6	24,8	65,2	39,5	15,2	58,5	92,5	30,1	53,9	35,0	11,4	53,0	82,8	20,4

Nota general a los cuadros de la EPA: Como consecuencia del cambio en la base poblacional (Censo 2011), se han revisado todas las series que figuran en este cuadro, a partir del año 2002. Adicionalmente, desde el 1er. trimestre de 2005, se han incorporado las nuevas variables obligatorias a que se refiere el Reglamento (CE) 2257/2003 (sobre adaptación de lista de características de la EPA), se ha implantado un procedimiento centralizado para las entrevistas telefónicas y se ha modificado el cuestionario. Por tanto, en el 1er. trimestre de 2005, se produce una ruptura en las series de algunas variables. Para más información, véase www.ine.es.

24. EMPLEO Y SALARIOS
A) Encuesta de población activa

24.12 Tasa de paro por grupos de edad y sexo

Instituto Nacional de Estadística

Porcentajes

		Ambos sexos					Hombres					Mujeres							
		Menores de 25 años			De 25 a 54 años	De 55 y más años	Menores de 25 años			De 25 a 54 años	De 55 y más años	Menores de 25 años			De 25 a 54 años	De 55 y más años			
Total		Total	De 16 a 19 años	De 20 a 24 años			Total	De 16 a 19 años	De 20 a 24 años			Total	De 16 a 19 años	De 20 a 24 años					
1		2	3	4	5	6	7	8	9	10	11	12	13	14	15	16	17	18	
10	M	19,9	41,5	61,3	36,9	18,4	13,5	19,6	43,1	60,2	38,7	17,9	13,8	20,2	39,6	62,9	34,9	18,9	13,1
11	M	21,4	46,2	64,3	42,3	19,9	14,4	21,0	48,2	64,7	44,3	19,4	14,7	21,8	44,0	64,0	40,2	20,5	14,0
12	M	24,8	52,9	72,6	48,9	23,3	17,2	24,6	54,2	72,1	50,2	23,0	17,3	25,0	51,5	73,3	47,4	23,6	17,1
13	M	26,1	55,5	74,1	51,8	24,5	19,4	25,6	56,2	72,4	52,7	23,8	19,6	26,7	54,6	76,4	50,7	25,2	19,1
14	M	24,4	53,2	68,6	50,3	22,8	19,3	23,6	53,4	65,8	51,0	21,7	19,7	25,4	52,9	72,2	49,6	24,1	18,8
15	M	22,1	48,4	67,4	44,6	20,6	17,9	20,8	48,7	64,9	45,2	18,9	17,8	23,6	48,0	70,9	44,0	22,4	18,0
15 I-II	M	23,1	50,3	69,9	46,5	21,7	18,2	21,9	51,3	67,7	47,9	20,0	18,3	24,5	49,1	72,8	45,0	23,5	18,0
16 I-II	M	20,5	46,5	63,8	43,3	19,1	16,9	18,9	45,7	64,0	42,1	17,1	16,7	22,3	47,4	63,6	44,7	21,3	17,1
14 II		24,5	53,1	70,4	50,0	22,8	19,6	23,7	53,8	68,7	50,8	21,9	19,4	25,4	52,4	72,8	49,1	23,9	19,9
III		23,7	52,4	66,7	49,5	21,9	18,8	22,5	52,3	62,9	50,2	20,4	19,0	25,0	52,5	71,4	48,8	23,6	18,5
IV		23,7	51,8	67,3	48,9	22,1	19,1	22,8	51,6	63,3	49,3	20,9	19,9	24,7	52,1	72,0	48,4	23,5	17,9
15 I		23,8	51,4	70,5	47,7	22,4	18,4	22,7	52,6	68,9	49,3	21,0	18,8	25,0	50,0	72,5	46,0	24,1	17,9
II		22,4	49,2	69,4	45,3	20,9	17,9	21,0	50,0	66,5	46,5	19,1	17,7	24,0	48,3	73,2	43,9	22,9	18,1
III		21,2	46,6	63,7	42,9	19,5	17,8	19,9	46,7	61,5	43,1	18,0	17,2	22,7	46,5	66,8	42,7	21,2	18,5
IV		20,9	46,2	66,1	42,5	19,4	17,6	19,5	45,4	62,5	41,9	17,7	17,6	22,5	47,2	71,0	43,2	21,4	17,7
16 I		21,0	46,5	64,1	43,3	19,7	17,3	19,5	45,7	66,2	41,5	17,8	17,1	22,8	47,5	61,2	45,2	21,8	17,4
II		20,0	46,5	63,5	43,3	18,5	16,5	18,4	45,8	61,8	42,6	16,5	16,3	21,8	47,3	66,0	44,2	20,7	16,7

Nota general a los cuadros de la EPA: Como consecuencia del cambio en la base poblacional (Censo 2011), se han revisado todas las series que figuran en este cuadro, a partir del año 2002. Adicionalmente, desde el 1er. trimestre de 2005, se han incorporado las nuevas variables obligatorias a que se refiere el Reglamento (CE) 2257/2003 (sobre adaptación de lista de características de la EPA), se ha implantado un procedimiento centralizado para las entrevistas telefónicas y se ha modificado el cuestionario. Por tanto, en el 1er. trimestre de 2005, se produce una ruptura en las series de algunas variables. Para más información, véase www.ine.es.

24. EMPLEO Y SALARIOS
A) Encuesta de población activa

24.13 Tasa de paro por Comunidades Autónomas

Instituto Nacional de Estadística *Porcentajes*

		Total	Andalucía	Aragón	Asturias, Principado de	Baleares	Canarias	Cantabria	Castilla-La Mancha	Castilla-León	Cataluña	Comunidad Valenciana	Extremadura	Galicia	Madrid	Murcia	Navarra	País Vasco	Rioja (La)	Ceuta y Melilla
		1	2	3	4	5	6	7	8	9	10	11	12	13	14	15	16	17	18	19
10	M	19,9	27,8	15,0	15,9	20,2	28,6	13,7	21,2	15,8	17,7	22,9	23,0	15,3	15,8	22,9	11,9	10,7	14,1	23,3
11	M	21,4	30,1	17,1	17,8	21,9	29,3	15,3	23,1	16,9	19,2	24,0	25,1	17,3	16,3	25,0	13,0	12,3	17,2	25,1
12	M	24,8	34,4	18,7	21,8	23,3	32,6	17,8	28,6	19,8	22,5	27,2	33,1	20,5	18,5	27,6	16,2	15,6	20,6	32,2
13	M	26,1	36,2	21,4	24,1	22,3	33,7	20,4	30,0	21,7	23,1	28,1	33,9	22,0	19,8	29,0	17,9	16,6	20,0	33,7
14	M	24,4	34,8	20,2	21,1	20,1	32,4	19,4	29,0	20,8	20,3	25,8	29,8	21,7	18,7	26,6	15,7	16,3	18,2	30,2
15	M	22,1	31,5	16,3	19,1	17,4	29,1	17,6	26,3	18,3	18,6	22,8	29,1	19,3	17,1	24,6	13,8	14,8	15,4	30,7
15 I-II	M	23,1	32,3	17,8	19,6	19,4	30,6	18,3	27,8	19,4	19,6	23,7	29,9	20,9	17,7	25,7	14,1	16,2	17,0	31,9
16 I-II	M	20,5	29,4	15,3	19,4	15,7	26,7	17,1	24,7	17,3	16,7	21,6	28,1	18,0	16,5	20,4	13,8	12,7	14,8	29,1
14 II		24,5	34,7	20,8	21,0	19,0	32,7	19,3	28,7	21,2	20,2	26,2	29,4	22,3	19,0	25,1	15,9	16,1	17,7	30,4
III		23,7	35,2	18,4	20,0	15,9	33,4	19,0	28,5	19,4	19,1	25,5	27,6	20,3	17,5	26,3	14,9	15,2	18,2	31,3
IV		23,7	34,2	18,7	20,8	18,9	31,1	18,4	28,5	20,3	19,9	23,5	30,0	20,9	18,0	27,3	14,9	16,6	17,2	31,0
15 I		23,8	33,6	18,6	19,0	22,3	30,8	18,5	28,7	20,4	20,1	24,3	30,2	21,8	17,8	26,7	15,7	16,4	17,6	33,5
II		22,4	31,0	17,0	20,2	16,5	30,3	18,2	27,0	18,5	19,1	23,0	29,6	20,0	17,7	24,8	12,6	16,0	16,4	30,3
III		21,2	31,7	15,0	17,0	13,9	28,6	16,2	24,7	16,6	17,5	22,4	28,5	17,7	16,3	23,5	13,6	13,8	13,6	31,1
IV		20,9	29,8	14,6	20,3	17,0	26,8	17,7	25,0	17,6	17,7	21,5	28,1	17,7	16,5	23,5	13,5	12,9	14,0	27,8
16 I		21,0	29,7	15,3	19,5	18,4	26,0	18,9	25,5	18,3	17,4	21,8	29,1	18,2	16,8	22,1	14,3	12,8	14,4	28,3
II		20,0	29,1	15,3	19,3	13,0	27,3	15,3	23,9	16,3	16,0	21,3	27,0	17,7	16,3	18,7	13,3	12,5	15,3	30,0

Nota general a los cuadros de la EPA: Como consecuencia del cambio en la base poblacional (Censo 2011), se han revisado todas las series que figuran en este cuadro, a partir del año 2002. Adicionalmente, desde el 1er. trimestre de 2005, se han incorporado las nuevas variables obligatorias a que se refiere el Reglamento (CE) 2257/2003 (sobre adaptación de lista de características de la EPA), se ha implantado un procedimiento centralizado para las entrevistas telefónicas y se ha modificado el cuestionario. Por tanto, en el 1er. trimestre de 2005, se produce una ruptura en las series de algunas variables. Para más información, véase www.ine.es.

24. EMPLEO Y SALARIOS
B) Encuesta de coyuntura laboral

24.14 Efectivos laborales y jornada media por ramas de actividad (a)

Ministerio de Empleo y Seguridad Social *Miles de personas, número de horas y porcentajes*

		Total					Industria				Construcción				Servicios (sin AAPP)			
		Número de efectivos laborales (miles)	De los cuales Con remuneración igual al Salario Mínimo Interprofesional	Jornada media efectiva al trimestre por trabajador (nº horas)	Previsiones sobre la variación porcentual de efectivos laborales		Número de efectivos laborales (miles)	Jornada media efectiva al trimestre por trabajador (nº horas)	Previsiones sobre la variación porcentual de efectivos laborales		Número de efectivos laborales (miles)	Jornada media efectiva al trimestre por trabajador (nº horas)	Previsiones sobre la variación porcentual de efectivos laborales		Número de efectivos laborales (miles)	Jornada media efectiva al trimestre por trabajador (nº horas)	Previsiones sobre la variación porcentual de efectivos laborales	
					Para trimestre siguiente	Para igual trim. año próximo			Para trimestre siguiente	Para igual trim. año próximo			Para trimestre siguiente	Para igual trim. año próximo			Para trimestre siguiente	Para igual trim. año próximo
1	2	3	4	5	6	7	8	9	10	11	12	13	14	15	16	17		
06	M	12 991	125	407	1,1	2,0	2 413	420	0,7	1,0	1 962	436	1,5	2,9	8 615	397	1,2	2,1
07	M	13 607	100	405	1,0	1,9	2 486	418	1,1	1,2	1 988	435	0,8	1,9	9 134	395	1,1	2,1
08	M	13 212	111	403	-0,6	-0,3	2 388	417	-1,3	-1,3	1 658	433	-2,8	-3,5	9 166	394	-0,1	0,6
09	M	12 193	104	396	-0,6	-0,4	2 109	410	-1,3	-1,5	1 258	430	-3,7	-3,7	8 825	388	-0,0	0,3
10	M	11 899	115	395	-0,3	0,0	2 021	413	-0,7	-0,6	1 085	428	-2,0	-3,2	8 793	387	0,1	0,6
11	M	11 663	137	393	-0,4	-0,7	1 963	413	-1,1	-0,8	924	426	-3,0	-4,2	8 776	385	0,4	-0,4
11 I-IV	M	11 663	137	393	-0,4	-0,7	1 963	413	-1,1	-0,8	924	426	-3,0	-4,2	8 776	385	0,4	-0,4
12 I-IV	M	11 214	126	391	-0,9	-1,2	1 857	409	-1,2	-1,6	729	420	-4,4	-5,7	8 628	385	-0,5	-0,7
10 I		11 861	101	411	0,2	0,5	2 023	433	-0,7	-0,5	1 109	444	-1,3	-1,1	8 729	401	0,7	0,9
II		11 970	100	414	0,1	-0,4	2 037	435	-0,5	-0,9	1 140	450	-2,3	-3,5	8 793	405	0,5	0,1
III		11 944	124	353	-0,7	-	2 032	361	-0,7	-0,4	1 094	388	-3,0	-4,0	8 819	346	-0,5	0,6
IV		11 821	137	402	-0,6	0,1	1 993	422	-0,9	-0,6	998	431	-1,2	-4,1	8 830	394	-0,5	0,7
11 I		11 743	132	410	0,4	0,2	1 983	435	-0,2	0,7	1 002	442	-1,8	-3,5	8 759	401	0,5	0,5
II		11 747	142	411	-0,3	-1,0	1 986	433	-0,8	-0,7	972	447	-2,9	-5,0	8 789	402	0,1	-0,6
III		11 660	134	351	-0,5	-1,1	1 968	365	-1,6	-1,6	911	383	-3,4	-4,0	8 781	345	0,1	-0,7
IV		11 502	142	400	-1,2	-1,0	1 915	420	-1,6	-1,7	812	431	-3,7	-4,2	8 776	393	0,9	-0,6
12 I		11 346	135	408	-0,8	-0,8	1 885	432	-1,5	-1,2	790	443	-4,2	-5,7	8 672	400	-0,3	-0,3
II		11 364	118	409	-0,5	-1,3	1 886	431	-0,8	-1,9	766	440	-3,8	-5,3	8 712	402	-0,1	-0,9
III		11 229	125	347	-1,0	-1,4	1 865	359	-1,2	-1,9	715	373	-4,3	-5,2	8 650	342	-0,7	-1,0
IV		10 916	...	400	-1,2	-1,1	1 792	416	-1,3	-1,3	645	425	-5,1	-6,7	8 479	394	-0,8	-0,6

a. Los datos a partir de enero de 2009 se basan en la nueva CNAE-09. Para reconstruir los datos de años anteriores se ha utilizado la doble codificación de la actividad económica del Fichero de Cuentas de Cotización de la Seguridad Social, de fecha 31 de enero de 2009.

24. EMPLEO Y SALARIOS
C) Estadísticas de empleo

24.15 Movimiento laboral registrado:
demanda de empleo y paro por
ramas de actividad

Servicio Público de Empleo Estatal (SEPE)

Miles

		Demanda de empleo efectiva o pendiente (demandantes de empleo)	Demandantes de empleo no ocupados										Otros no ocupados	Demandantes de empleo ocupados	Demandantes de empleo con disponibilidad limitada
			Total	Paro registrado											
				Total	Sin empleo anterior	Han trabajado antes									
						Total	Agrícolas	No agrícolas							
								Total	Industria	Construcción	Servicios				
1=2+12+13	2=3+11	3=4+5	4	5=6+7	6	7=8+9+10	8	9	10	11	12	13			
12	M	6 284	5 073	4 720	390	4 330	169	4 161	533	779	2 849	352	960	251	
13	M	6 348	5 156	4 845	377	4 468	202	4 267	530	704	3 033	311	939	253	
14	M	5 972	4 885	4 576	383	4 193	217	3 976	474	582	2 920	309	865	222	
15	M	5 592	4 544	4 232	366	3 866	205	3 661	411	478	2 773	311	838	210	
15 E-A	M	5 655	4 603	4 284	370	3 914	210	3 703	421	492	2 790	319	837	215	
16 E-A	M	5 239	4 224	3 931	340	3 591	195	3 396	369	417	2 610	293	818	197	
15 Ago		5 482	4 385	4 068	352	3 715	194	3 521	395	462	2 664	317	898	199	
Sep		5 452	4 401	4 094	362	3 732	182	3 551	391	452	2 708	307	853	198	
Oct		5 503	4 481	4 176	362	3 814	203	3 611	394	448	2 769	304	821	201	
Nov		5 506	4 446	4 149	359	3 790	196	3 594	389	438	2 767	297	856	204	
Dic		5 401	4 371	4 094	347	3 747	194	3 553	394	453	2 706	278	833	197	
16 Ene		5 447	4 442	4 151	338	3 812	198	3 614	393	448	2 773	291	808	196	
Feb		5 466	4 451	4 153	347	3 806	212	3 594	389	442	2 763	298	815	200	
Mar		5 381	4 391	4 095	351	3 744	211	3 534	386	439	2 709	296	791	200	
Abr		5 270	4 301	4 011	352	3 659	200	3 459	376	425	2 658	290	767	202	
May		5 135	4 175	3 891	347	3 544	188	3 356	367	410	2 580	284	764	195	
Jun		5 108	4 070	3 767	335	3 432	189	3 243	353	395	2 495	303	839	199	
Jul		5 054	3 979	3 683	327	3 356	185	3 171	343	385	2 443	295	881	195	
Ago		5 051	3 985	3 697	320	3 378	179	3 199	349	389	2 462	287	876	190	

24. EMPLEO Y SALARIOS
C) Estadísticas de empleo

24.16 Movimiento laboral registrado:
ofertas y demandas de empleo, y
colocaciones

Servicio Público de Empleo Estatal (SEPE)

Miles

	Ofertas (Puestos de trabajo ofrecidos)				Demandas de empleo		Colocaciones		
	Altas	Bajas			Altas	Bajas	Total	Sin oferta previa	Con oferta previa
		Total	Por colocación	Por otras causas					
1	2=3+4	3	4	5	6	7=8+9	8	9	
12	339	317	271	47	8 943	8 973	14 022	13 751	271
13	403	358	316	41	8 755	9 292	15 087	14 771	316
14	469	425	377	48	8 930	9 590	17 079	16 702	377
15	581	550	420	130	9 001	9 705	18 654	18 236	418
15 E-A	424	330	296	34	5 841	6 359	11 879	11 583	296
16 E-A	345	467	272	196	5 660	6 167	12 824	12 552	272
15 Ago	88	26	22	3	629	663	1 277	1 254	22
Sep	40	111	27	84	877	932	1 885	1 859	27
Oct	43	34	31	4	884	863	1 806	1 775	31
Nov	41	39	36	3	757	783	1 599	1 563	36
Dic	32	35	30	5	643	768	1 484	1 456	28
16 Ene	33	110	27	83	777	748	1 424	1 398	27
Feb	48	107	29	78	710	701	1 380	1 351	29
Mar	46	36	33	3	683	778	1 524	1 491	33
Abr	52	56	40	16	666	787	1 555	1 515	40
May	54	49	46	4	689	839	1 765	1 719	46
Jun	45	45	41	4	777	832	1 897	1 856	41
Jul	36	36	32	4	709	798	1 819	1 787	32
Ago	30	28	24	4	650	686	1 459	1 435	24

24. EMPLEO Y SALARIOS
C) Estadísticas de empleo

24.17 Contratos de trabajo

Servicio Público de Empleo Estatal (SEPE)

Miles

		Total	Por modalidad de contratación											Por tipo de jornada		
			Indefinidos				De duración determinada							Completa	Parcial	
			Total	Ordina- rio	Fomento contra- tación indefinida	Conversión indefinidos	Total	Obra o servicio	Eventuales por circuns- tancias de producción	Interi- nidad	Prác- ticas	Forma- ción	Jubilación parcial y especial. Relevo.Dis- capacidad			Otros
			1=14+15 2=2+6=	3	4	5	6=6a13	7	8	9	10	11	12	13	14	15
11	M	1 203	93	45	9	38	1 110	467	491	132	4	5	5	6	832	371
12	M	1 187	119	86	1	33	1 067	459	471	117	3	5	6	5	771	415
13	M	1 233	95	61	...	33	1 138	494	507	112	4	9	4	8	795	437
14	M	1 394	113	78	...	35	1 281	557	574	121	5	12	5	8	900	494
15	M	1 548	126	86	...	40	1 422	611	644	132	7	15	5	9	997	551
15 E-A	M	1 478	120	82	...	38	1 357	573	622	128	6	14	5	9	952	525
16 E-A	M	1 595	137	91	...	47	1 458	600	703	129	8	3	5	9	1 023	572
15 Jul		1 796	124	81	...	42	1 672	665	794	168	10	18	5	10	1 116	679
Ago		1 248	80	53	...	28	1 168	468	546	127	4	10	4	9	808	440
Sep		1 796	153	109	...	44	1 643	759	692	146	10	15	7	13	1 135	661
Oct		1 761	152	106	...	46	1 609	720	705	144	9	17	6	9	1 088	673
Nov		1 605	133	90	...	43	1 472	655	649	132	7	16	5	8	1 057	548
Dic		1 595	108	69	...	39	1 487	617	703	135	6	15	5	7	1 068	527
16 Ene		1 397	126	85	...	40	1 271	548	575	121	7	5	5	9	958	439
Feb		1 377	139	94	...	45	1 238	517	576	123	8	1	6	8	898	480
Mar		1 509	151	99	...	51	1 358	555	657	122	7	2	6	9	962	547
Abr		1 542	146	98	...	48	1 396	587	660	127	7	3	6	7	982	560
May		1 748	146	97	...	49	1 603	659	789	128	7	4	5	9	1 114	635
Jun		1 920	148	97	...	52	1 772	733	870	140	10	4	6	9	1 216	704
Jul		1 816	137	88	...	49	1 679	668	835	145	10	4	5	11	1 123	693
Ago		1 452	105	66	...	39	1 347	534	663	129	5	3	4	8	935	517

24. EMPLEO Y SALARIOS
C) Estadísticas de empleo

24.18 Beneficiarios de prestaciones por desempleo

Servicio Público de Empleo Estatal (SEPE) y Ministerio de Empleo y Seguridad Social

Miles y porcentajes

		Total	Contributivas				Asistenciales					Rentas activas de inserción	Programa de activa- ción de empleo (a)	Tasa de cobertura bruta del sistema de protección por desempleo			
			Total	Desempleo total	Desem- pleo parcial	Total	Subsidio de desem- pleo	Eventuales agrícolas subsidiados									
								Total	Según el nº de jornadas traba- jadas en el mes	Total	Hasta siete				Más de siete		
																Total	Acogi- dos al pago único
1=2+6+11+12	2=3+5	3	4	5	6=7+8	7	8=9+10	9	10	11	12	13					
10	M	3 043	1 472	1 469	94	3	1 445	1 291	154	130	24	126	...	78,43			
11	M	2 846	1 328	1 320	87	8	1 331	1 184	147	124	23	186	...	70,70			
12	M	2 942	1 381	1 364	82	17	1 327	1 187	140	120	20	234	...	65,85			
13	M	2 865	1 311	1 289	85	22	1 314	1 181	133	115	19	240	...	62,26			
14	M	2 543	1 060	1 045	90	14	1 221	1 093	128	109	19	262	...	58,83			
15	M	2 224	838	830	85	8	1 103	980	122	106	17	249	34	55,77			
15 E-A	M	2 269	859	850	87	9	1 117	995	122	106	16	256	37	56,25			
16 E-A	M			
15 Jul		2 229	873	865	85	8	1 051	927	124	113	11	248	57	58,46			
Ago		2 264	914	907	83	7	1 058	931	126	116	10	243	49	58,93			
Sep		2 103	771	764	83	7	1 060	934	127	111	16	239	31	54,49			
Oct		2 142	785	777	82	7	1 090	964	126	110	16	240	28	54,36			
Nov		2 162	812	805	81	7	1 089	965	124	106	19	235	26	55,25			
Dic		2 134	819	812	79	7	1 057	936	120	95	26	234	25	55,19			
16 Ene		2 191	847	841	77	6	1 088	970	118	96	22	231	24	55,74			
Feb		2 148	808	802	76	6	1 084	968	116	99	17	232	24	54,76			
Mar		2 055	746	740	73	6	1 053	939	115	98	16	231	25	53,26			
Abr		1 994	715	710	72	6	1 023	909	114	97	17	230	25	52,85			
May		1 936	689	683	70	6	992	878	115	229	26	52,91			
Jun		1 955	729	723	...	6	971	855	116	231	25	55,12			
Jul		2 004	811	805	...	6	943	825	119	225	24	57,66			
Ago				

a.El Programa de Activación para el Empleo entra en vigor en 2015 y está regulado por el Real Decreto-ley 16/2014. Este programa ha sido prorrogado hasta el 15 de abril de 2017 por el Real Decreto-ley 1/2016.

24. EMPLEO Y SALARIOS
D) Afiliados al, y pensiones del, Sistema de Seguridad Social

24.19 Afiliación fin de mes. Altas, bajas y efectivos por regímenes

Ministerio de Empleo y Seguridad Social

Miles

		Altas laborales para el total de regímenes (a)	De ellas	Iniciales	Bajas laborales para el total de regímenes (a)	Altas netas para el total de regímenes (a) (b)	Trabajadores afiliados										
							Total	Según regímenes				Según sector de actividad					
								Régimen general (c)			Régimen especial minería del carbón	Régimen especial trabajadores autónomos	Régimen especial del mar	Agrario	Industria	Construcción	servicios (d)
								General	Sistema Especial Agrario	Sistema Especial Hogar							
1	2	3	4=1-3	= 6 a 11 5= 12a 15	6	7	8	9	10	11	12	13	14	15			
12	M	1 722	30	1 673	49	16 739	12 465	810	350	5	3 046	62	1 168	2 103	1 123	12 344	
13	M	1 643	34	1 638	5	16 228	11 964	748	422	4	3 028	61	1 102	2 014	988	12 124	
14	M	1 827	45	1 804	23	16 492	12 153	749	427	4	3 097	61	1 105	2 017	975	12 394	
15	M	2 009	52	1 960	49	17 017	12 616	752	429	4	3 156	61	1 111	2 063	1 022	12 822	
15 E-A	M	1 914	54	1 868	46	16 942	12 553	743	429	4	3 151	61	1 102	2 054	1 020	12 766	
16 E-A	M	17 434	13 001	754	429	3	3 183	64	1 114	2 111	1 045	13 164	
15 Ago		1 680	48	1 959	-279	16 983	12 621	708	424	4	3 161	64	1 072	2 067	1 020	12 824	
Sep		2 562	58	2 371	191	17 073	12 663	755	424	4	3 164	63	1 122	2 078	1 030	12 843	
Oct		2 266	53	2 156	110	17 209	12 800	747	428	4	3 169	61	1 107	2 086	1 036	12 980	
Nov		1 997	45	1 823	175	17 209	12 766	784	429	4	3 167	59	1 141	2 093	1 046	12 929	
Dic		1 969	43	2 226	-257	17 181	12 731	795	429	4	3 166	56	1 146	2 061	991	12 983	
16 Ene		1 907	32	1 875	32	17 112	12 693	780	428	4	3 149	60	1 133	2 084	1 016	12 880	
Feb		1 737	37	1 622	115	17 137	12 732	754	429	3	3 156	61	1 109	2 086	1 026	12 915	
Mar		1 922	42	1 779	143	17 264	12 838	757	430	3	3 172	63	1 114	2 085	1 030	13 035	
Abr		2 055	47	1 817	238	17 537	13 071	778	432	3	3 189	64	1 136	2 110	1 046	13 245	
May		2 257	60	2 217	40	17 599	13 121	779	432	3	3 200	64	1 140	2 115	1 060	13 285	
Jun		2 432	95	2 558	-126	17 569	13 120	744	430	3	3 206	65	1 107	2 134	1 066	13 262	
Jul		2 315	103	2 226	89	17 806	13 375	726	428	3	3 205	68	1 093	2 149	1 066	13 498	
Ago		17 452	13 056	716	423	3	3 186	68	1 081	2 126	1 049	13 196	

- a. Estos datos son provisionales para el año en curso.
- b. Las altas netas no coinciden con la variación en el saldo de afiliados debido a que en las altas netas se cuentan relaciones laborales y en el saldo personas.
- c. A partir de 1 de enero de 2012, los regímenes especiales Agrario y Empleados de Hogar se integran en el Régimen General y pasan a denominarse Sistema Especial Agrario y Sistema Especial Empleados de Hogar.
- d. Incluye los afiliados para los que no consta actividad económica.

24. EMPLEO Y SALARIOS
D) Afiliados al, y pensiones del, Sistema de Seguridad Social

24.20 Pensiones en vigor

Ministerio de Empleo y Seguridad Social

Miles de pensiones (primer día de cada mes)

		Total	Altas iniciales	Bajas	Por tipo de pensión							Por tipo de régimen							Pro memoria: pensiones no contributivas	
					Jubilación	Incapacidad permanente	Viudedad	Orfandad	Favor familiar	General	Minería del carbón	Agrario cuenta ajena	Autónomos	Empleados hogar	Trabajadores del mar	Accidentes de trabajo y enfermedades profesionales	Seguro obligatorio de vejez e invalid. (SOVI)	Pensiones asistenciales y LISMI (c)	Jubilación e invalid. Ley 26/1990	
																				9a16 1=4a8=
11	M	8 805	44	34	5 246	938	2 309	273	38	5 255	68	637	1 860	181	131	251	422	32	449	
12	M	8 920	46	35	5 330	943	2 323	285	38	6 010	68	...	1 872	178	131	251	412	26	446	
13	M	9 066	46	34	5 451	935	2 336	305	38	6 254	67	...	1 894	72	131	249	399	22	446	
14	M	9 201	45	34	5 559	929	2 348	326	38	6 454	67	...	1 918	...	131	248	383	17	450	
15	M	9 305	45	39	5 642	932	2 353	339	39	6 567	67	...	1 929	...	130	246	366	15	453	
15 E-A	M	9 286	47	42	5 627	930	2 352	338	39	6 547	67	...	1 927	...	130	247	368	15	453	
16 E-A	M	9 387	5 714	937	2 357	341	40	6 659	66	...	1 937	...	129	245	351	...	454	
15 Jul		9 308	39	39	5 642	933	2 354	340	39	6 572	67	...	1 929	...	130	246	365	15	452	
Ago		9 308	47	33	5 645	933	2 351	340	39	6 575	66	...	1 928	...	130	246	363	15	452	
Sep		9 322	46	34	5 655	934	2 353	340	39	6 588	67	...	1 930	...	130	246	362	14	452	
Oct		9 335	47	33	5 667	934	2 356	340	39	6 601	66	...	1 932	...	130	246	361	14	453	
Nov		9 349	45	34	5 678	935	2 358	339	39	6 614	66	...	1 934	...	130	245	360	14	454	
Dic		9 361	24	31	5 687	937	2 359	339	39	6 625	66	...	1 936	...	130	245	359	14	454	
16 Ene		9 354	58	51	5 687	935	2 355	338	39	6 622	66	...	1 934	...	130	245	358	14	454	
Feb		9 361	50	39	5 694	933	2 355	339	39	6 631	66	...	1 934	...	129	245	355	14	454	
Mar		9 372	48	42	5 702	934	2 356	340	39	6 642	66	...	1 935	...	129	245	354	13	455	
Abr		9 378	52	36	5 707	935	2 356	341	39	6 651	66	...	1 935	...	129	245	352	13	455	
May		9 384	49	35	5 713	936	2 355	340	40	6 660	66	...	1 936	...	129	244	349	13	454	
Jun		9 402	48	35	5 725	938	2 358	341	40	6 676	66	...	1 938	...	129	244	349	13	454	
Jul		9 418	44	35	5 735	940	2 360	342	40	6 690	66	...	1 940	...	129	245	348	13	454	
Ago		9 428	5 745	941	2 360	342	40	6 701	66	...	1 941	...	129	244	347	...	455	

- a. A partir del 1 de enero de 2008 los pensionistas del Régimen Especial Agrario Cuenta Propia se integran en el Régimen Especial de Trabajadores Autónomos (Ley 18/2007 de 4 de julio).
- b. A partir del 1 de enero de 2012, los trabajadores por cuenta ajena del Régimen Especial Agrario y del Régimen Especial de Empleados de Hogar pasan a integrarse en el Régimen General, como Sistemas Especiales, de acuerdo a lo establecido en la Ley 28/2011 de 22 de septiembre y la Ley 27/2011 de 1 de agosto, respectivamente.
- c. Incluye a los beneficiarios de pensiones asistenciales y los acogidos al subsidio de garantía de ingresos mínimos de la Ley de Integración Social de Minusválidos (LISMI). Sin datos de pensiones asistenciales del País Vasco desde enero 2014. Sin datos de subsidio de garantía de ingresos mínimos del País Vasco y Navarra.

24. EMPLEO Y SALARIOS

D) Afiliados al, y pensiones del, Sistema de Seguridad Social

24.21 Cuantía media de las pensiones en vigor

Instituto Nacional de la Seguridad Social (INSS) e Instituto de Mayores y Servicios Sociales (IMSERSO)

Euros/mes

		Total	Altas iniciales	Bajas	Por tipo de pensión								Por tipo de régimen						Pro memoria: pensiones no contributivas	
					Jubila- ción	Incapa- cidad perma- nente	Viude- dad	Orfan- dad	Favor fami- liar	Gene- ral	Minería del carbón	Agrario cuenta ajena	Autó- nomos	Emplea- dos hogar	Trabaja- dores del mar	Acciden- tes de trabajo y enfer- medades profesio- nales	Seguro obliga- torio de vejez e invalid. (SOVI)	Pensiones asisten- ciales y LISMI (c)	Jubila- ción e invali- dez Ley 26/1990	
																				9a16 1=4a8=
11	M	805	969	752	915	869	586	359	472	955	1 396	529	565	485	868	912	366	150	348	
12	M	830	1 011	793	946	887	602	367	486	935	1 435	...	583	495	889	934	375	150	358	
13	M	856	1 042	827	979	908	618	371	501	956	1 474	...	603	210	912	956	382	150	361	
14	M	871	1 042	834	1 000	916	624	369	508	966	1 503	...	611	...	922	968	382	150	366	
15	M	887	1 051	807	1 021	923	631	370	517	982	1 535	...	620	...	932	981	382	150	367	
15 E-A	M	884	1 044	805	1 018	923	630	370	516	980	1 531	...	619	...	931	979	382	150	367	
16 E-A	M	901	1 040	929	637	374	525	997	1 561	...	628	...	943	992	382	150	368	
15 Jul		887	1 068	805	1 022	924	631	371	517	983	1 536	...	621	...	932	981	382	150	367	
Ago		889	1 037	814	1 024	924	631	371	518	984	1 538	...	621	...	933	982	382	150	367	
Sep		890	1 088	831	1 025	924	632	371	519	985	1 540	...	622	...	934	983	382	150	367	
Oct		891	1 054	802	1 027	925	632	371	520	986	1 542	...	622	...	935	984	381	150	367	
Nov		892	1 028	822	1 028	925	632	372	520	988	1 545	...	623	...	936	985	381	150	367	
Dic		893	1 086	790	1 030	925	633	372	521	989	1 547	...	623	...	937	986	381	150	367	
16 Ene		896	1 087	827	1 033	928	635	373	523	992	1 552	...	626	...	940	989	382	150	368	
Feb		898	1 062	821	1 036	928	635	373	523	994	1 555	...	627	...	941	990	382	150	368	
Mar		899	1 044	816	1 037	928	636	373	524	995	1 556	...	627	...	942	990	382	150	368	
Abr		901	1 037	819	1 039	929	636	374	525	997	1 559	...	628	...	943	991	382	150	368	
May		902	1 029	823	1 041	930	637	374	525	998	1 564	...	629	...	944	993	382	150	368	
Jun		903	1 052	828	1 042	930	638	375	525	999	1 565	...	629	...	944	994	382	150	368	
Jul		904	1 043	930	638	375	526	1 000	1 566	...	630	...	945	994	381	150	368	
Ago		905	1 070	817	1 045	930	639	375	526	1 001	1 568	...	630	...	946	995	381	150	368	

a. A partir del 1 de enero de 2008 los pensionistas del Régimen Especial Agrario Cuenta Propia se integran en el Régimen Especial de Trabajadores Autónomos (Ley 18/2007 de 4 de julio).

b. A partir del 1 de enero de 2012, los trabajadores por cuenta ajena del Régimen Especial Agrario y del Régimen Especial de Empleados de Hogar pasan a integrarse en el Régimen General, como Sistemas Especiales, de acuerdo a lo establecido en la Ley 28/2011 de 22 de septiembre y la Ley 27/2011 de 1 de agosto, respectivamente.

c. Incluye a los beneficiarios de pensiones asistenciales y los acogidos al subsidio de garantía de ingresos mínimos de la Ley de Integración Social de Minusválidos (LISMI). Sin datos de pensiones asistenciales del País Vasco desde enero 2014. Sin datos de subsidio de garantía de ingresos mínimos del País Vasco y Navarra.

24. EMPLEO Y SALARIOS

E) Convenios, conflictos y otras estadísticas laborales

24.22 Convenios según mes de inicio de efectos económicos (a)

Ministerio de Empleo y Seguridad Social

		Número de convenios según inicio de efectos			Trabajadores afectados (en miles de personas)			Incremento salarial medio pactado (en porcentaje)						Pro memoria: Incremento salarial medio pactado en convenios según mes de registro (datos acumulados) (b)					
		En el mes	Acumulados desde comienzo del año		En el mes	Acumulados desde comienzo del año		En el mes			Acumulados desde comienzo del año			Total (c)	Año de firma anterior al de efectos económicos	Año de firma igual al de efectos económicos	Año de firma posterior al de efectos económicos		
			Total	Ámbito superior a empresa		Empresa	Total	Ámbito superior a empresa	Empresa	Total	Ámbito superior a empresa	Empresa	Total					Ámbito superior a empresa	Empresa
			1	2=3+4		3	4	5	6=7+8	7	8	9	10					11	12
12		...	4 376	1 142	3 234	...	10 099	9 173	926	1,00	0,98	1,18	1,16	1,86	0,87	0,43	
13		...	4 589	1 194	3 395	...	10 265	9 333	933	0,52	0,53	0,54	0,53	0,74	0,38	-0,05	
14		...	5 185	1 181	4 004	...	10 305	9 437	867	0,50	0,51	0,37	0,50	0,49	0,60	0,37	
15	P	...	5 152	981	4 171	...	9 063	8 258	805	0,74	0,77	0,46	0,75	0,70	0,87	0,49	
15 May	P	30	4 965	956	4 009	8	8 794	8 024	770	0,46	0,90	0,04	0,74	0,77	0,47	0,73	0,73	0,75	...
Jun	P	37	5 002	962	4 040	49	8 843	8 069	774	1,05	1,06	1,00	0,74	0,77	0,47	0,73	0,73	0,77	...
Jul	P	53	5 055	970	4 085	107	8 950	8 163	787	1,25	1,38	0,33	0,74	0,77	0,47	0,74	0,73	0,75	...
Ago	P	16	5 071	970	4 101	2	8 952	8 163	789	0,12	...	0,12	0,74	0,77	0,47	0,74	0,73	0,77	...
Sep	P	28	5 099	976	4 123	46	8 998	8 207	791	0,92	0,94	0,49	0,74	0,78	0,47	0,75	0,74	0,77	...
Oct	P	33	5 132	979	4 153	48	9 046	8 253	793	0,44	0,44	0,48	0,74	0,77	0,47	0,75	0,74	0,79	...
Nov	P	10	5 142	980	4 162	1	9 047	8 253	794	0,43	0,50	0,32	0,74	0,77	0,47	0,75	0,73	0,80	...
Dic	P	10	5 152	981	4 171	16	9 063	8 258	805	0,20	0,70	0,01	0,74	0,77	0,46	0,74	0,71	0,79	...
16 Ene	P	2 319	2 319	571	1 748	5 683	5 683	5 338	345	1,08	1,11	0,69	1,08	1,11	0,69	1,08	1,08	1,49	...
Feb	P	12	2 331	572	1 759	15	5 698	5 352	346	1,40	1,43	0,51	1,08	1,11	0,69	1,13	1,13	1,16	...
Mar	P	19	2 350	576	1 774	2	5 700	5 353	347	-0,60	-7,07	1,22	1,08	1,11	0,69	1,12	1,12	1,07	...
Abr	P	31	2 381	580	1 801	210	5 909	5 556	354	1,17	1,19	0,69	1,08	1,11	0,69	1,11	1,11	1,12	...
May	P	13	2 394	584	1 810	8	5 918	5 563	354	0,84	0,92	0,08	1,08	1,11	0,69	1,14	1,14	1,14	...
Jun	P	25	2 419	588	1 831	32	5 950	5 594	357	1,04	0,99	1,71	1,08	1,11	0,70	1,12	1,12	1,13	...
Jul	P	21	2 440	591	1 849	94	6 045	5 683	362	1,37	1,36	1,64	1,09	1,12	0,71	1,11	1,12	1,08	...
Ago	P	3	2 443	591	1 852	0	6 045	5 683	362	0,94	...	0,94	1,09	1,12	0,71	1,09	1,10	1,04	...

a. La información de convenios registrados en 2013 con efectos económicos en 2013 no es homogénea con la del mismo periodo del año anterior.

b. Los datos anuales incluyen los convenios registrados después de diciembre de cada año; por este motivo, los datos acumulados al mes de diciembre no coinciden con los anuales.

c. Los datos anuales incluyen los convenios registrados después de diciembre de cada año y tienen incorporadas las revisiones por 'cláusula de garantía salarial'; por este motivo, los datos acumulados al mes de diciembre no coinciden con los anuales.

24. EMPLEO Y SALARIOS
E) Convenios, conflictos y otras estadísticas laborales

24.23 Convenios según mes de registro y año del inicio de efectos económicos (a)

Ministerio de Empleo y Seguridad Social

Datos acumulados

	Convenios	Trabajadores afectados (en miles de personas)						Aumento salarial medio pactado (en porcentaje) (b)						Jornada media por trabajador (horas/año)						
		Total	Pro memoria: asalariados EPA	Por ramas de actividad				Total	Pro memoria: coste salarial por trabajador y mes (tasa inter-anual)	Por ramas de actividad				Total	Por ramas de actividad					
				Agrícola	No agrícola					Agrícola	No agrícola				Agrícola	No agrícola				
					Industria	Construcción	Servicios				Industria	Construcción	Servicios			Industria	Construcción	Servicios		
1	2=4 a 7	3	4	5	6	7	8	9	10	11	12	13	14	15	16	17	18			
11		4 585	10 663	15 394	635	2 502	1 384	6 142	2,29	1,37	2,16	2,76	2,27	2,12	1 737	1 768	1 751	1 737	1 728	
12		4 376	10 099	14 573	780	2 255	741	6 323	1,16	-3,62	1,23	1,26	1,48	1,08	1 738	1 765	1 753	1 736	1 730	
13		4 589	10 265	14 069	644	2 335	868	6 419	0,53	2,50	0,61	0,55	0,55	0,51	1 740	1 777	1 753	1 737	1 732	
14		5 185	10 305	14 286	744	2 344	816	6 401	0,50	-0,19	0,72	0,59	0,09	0,50	1 754	1 775	1 749	1 737	1 756	
15	P	5 152	9 063	14 773	578	2 337	711	5 436	0,75	1,72	0,78	0,75	0,78	0,74	1 757	1 777	1 752	1 740	1 760	
15	May	P	926	2 708	14 762	276	675	176	1 580	0,73	0,63	0,81	0,72	1,31	0,66	1 757	1 779	1 753	1 746	1 757
	Jun	P	1 064	2 930	14 762	276	710	250	1 693	0,73	0,63	0,81	0,73	1,10	0,67	1 758	1 779	1 754	1 744	1 759
	Jul	P	1 225	4 203	14 949	337	896	322	2 649	0,74	0,52	0,79	0,68	0,99	0,72	1 760	1 781	1 756	1 743	1 761
	Ago	P	1 329	4 759	14 949	351	1 241	460	2 707	0,74	0,52	0,80	0,74	0,87	0,71	1 760	1 781	1 758	1 741	1 762
	Sep	P	1 673	5 164	14 949	361	1 301	492	3 011	0,75	0,52	0,80	0,74	0,85	0,73	1 758	1 781	1 757	1 741	1 759
	Oct	P	1 971	5 584	14 989	441	1 463	511	3 169	0,75	1,72	0,83	0,75	0,84	0,73	1 758	1 781	1 756	1 741	1 759
	Nov	P	2 159	5 853	14 989	483	1 511	572	3 287	0,75	1,72	0,80	0,76	0,82	0,73	1 759	1 781	1 756	1 740	1 760
	Dic	P	2 268	6 485	14 989	492	1 830	666	3 497	0,74	1,72	0,80	0,76	0,79	0,71	1 759	1 781	1 755	1 740	1 761
16	Ene	P	830	3 130	14 935	154	1 172	3	1 801	1,08	0,03	0,91	1,14	1,06	1 757	1 769	1 758	1 736	1 756	
	Feb	P	1 004	3 577	14 935	166	1 282	2	2 127	1,13	0,03	0,91	1,11	0,85	1,16	1 757	1 762	1 758	1 737	1 756
	Mar	P	1 150	4 058	14 935	320	1 317	5	2 417	1,12	0,03	0,87	1,12	0,66	1,15	1 758	1 748	1 758	1 731	1 759
	Abr	P	1 385	4 406	15 188	340	1 370	5	2 691	1,11	0,07	0,89	1,11	0,67	1,14	1 759	1 751	1 758	1 733	1 761
	May	P	1 910	4 814	15 188	344	1 430	122	2 918	1,14	0,07	0,89	1,10	0,91	1,20	1 759	1 752	1 757	1 738	1 762
	Jun	P	2 169	5 572	15 188	345	1 657	303	3 268	1,12	0,07	0,89	1,10	0,90	1,18	1 757	1 751	1 754	1 741	1 761
	Jul	P	2 331	5 757	...	345	1 718	324	3 370	1,11	...	0,89	1,09	0,90	1,17	1 757	1 751	1 755	1 741	1 760
	Ago	P	2 453	6 051	...	406	1 747	394	3 504	1,09	...	0,85	1,09	0,90	1,14	1 756	1 755	1 755	1 740	1 759

a. Los datos anuales incluyen los convenios registrados después de diciembre de cada año y la cláusula de salvaguarda; por este motivo, los datos acumulados al mes de diciembre no coinciden con los anuales.

b. La información de convenios registrados en 2013 con efectos económicos en 2013 no es homogénea con la del mismo periodo del año anterior.

24. EMPLEO Y SALARIOS
E) Convenios, conflictos y otras estadísticas laborales

24.24 Conflictos laborales y regulación de empleo

Ministerio de Empleo y Seguridad Social

	Conflictos laborales (a)(b)			Trabajadores afectados por regulación de empleo (número de personas)												
	Número de huelgas	Participantes (miles)	Jornadas no trabajadas (miles)	Total	Despido colectivo (c)					Suspensión de contrato y reducción de jornada (c)						
					Total	Agricultura	Industria	Construcción	Servicios	Total	Agricultura	Industria	Construcción	Servicios		
1	2	3	4	5	6	7	8	9	10	11	12	13	14			
10	984	341	671	302 746	52 534	855	24 841	6 775	20 063	250 212	5 097	175 070	19 089	50 956		
11	777	222	485	343 629	67 981	736	21 658	9 520	36 067	275 648	4 869	172 059	28 826	69 894		
12	878	324	1 290	483 313	82 876	407	26 861	11 473	44 135	400 437	3 745	226 152	38 969	131 571		
13	994	448	1 098	379 972	70 351	535	21 258	7 804	40 754	309 621	2 147	167 882	27 263	112 329		
14	777	217	621	159 566	35 875	407	9 916	3 131	22 421	123 691	1 655	67 276	11 661	43 999		
15	497	100 515	24 582	301	6 477	1 608	16 186	75 943	1 347	43 593	6 047	24 956		
15	E-J	450	121	300	65 306	14 968	236	4 404	1 187	9 141	50 338	779	29 700	4 377	15 482	
16	E-J	55 869	16 995	56	5 148	1 009	10 782	38 874	1 040	24 632	3 160	10 042	
15	May	88	39	83	8 576	2 331	0	340	309	1 682	6 245	25	3 576	587	2 057	
	Jun	85	14	34	13 995	1 893	0	189	74	1 630	12 102	72	9 911	390	1 729	
	Jul	81	15	33	9 013	3 161	19	1 222	160	1 760	5 852	103	3 542	509	1 698	
	Ago	P	30	3	15	3 433	1 553	10	126	94	1 323	1 880	13	505	134	1 228
	Sep	P	48	12	31	5 078	600	20	131	19	430	4 478	59	3 129	291	999
	Oct	P	60	21	52	8 039	2 928	11	523	68	2 326	5 111	37	2 882	317	1 875
	Nov	P	65	13	50	6 479	2 829	0	636	87	2 096	3 660	356	1 400	430	1 474
	Dic	P	70	20	50	12 180	1 704	24	657	153	870	10 476	103	5 977	498	3 898
16	Ene	P	51	12	33	4 832	1 769	43	459	43	1 224	3 063	148	1 430	304	1 181
	Feb	P	62	25	34	5 341	1 669	0	628	96	945	3 672	112	1 932	549	1 079
	Mar	P	80	8	32	16 629	2 544	0	1 069	129	1 346	14 085	258	11 945	451	1 431
	Abr	P	86	16	24	7 471	2 197	0	342	104	1 751	5 274	120	2 140	549	2 465
	May	P	93	15	25	6 504	2 892	0	938	137	1 817	3 612	312	1 677	397	1 226
	Jun	P	96	25	48	7 015	2 011	5	690	239	1 077	5 004	71	2 925	649	1 359
	Jul	P	8 077	3 913	8	1 022	261	2 622	4 164	19	2 583	261	1 301

a. No se incluyen datos sobre la Huelga del Sector Administración Pública y Sector Interinos Docentes Enseñanza No Universitaria de 8 de junio 2010, la Huelga de Educación Pública y Privada de 22 de mayo de 2012 y las Huelgas Generales de 29 de septiembre de 2010 y 29 de marzo y 14 de noviembre de 2012.

b. Los datos acumulados se ofrecen regularizados. Este proceso no se aplica a las jornadas no trabajadas, que siempre se obtienen por suma. La metodología está disponible en http://www.empleo.gob.es/estadisticas/hue/notas_metodologicas.pdf.

c. Hasta diciembre de 2008, CNAE 1993; desde enero de 2009, CNAE 2009.

24. EMPLEO Y SALARIOS
F) Encuesta trimestral de coste laboral

24.25 Coste laboral. Resumen

Instituto Nacional de Estadística

Euros

		Por trabajador							Por hora efectiva				Pro memoria			
		Coste laboral							Coste laboral		Coste salarial		Indemnización por trabajador despedido	Salario mínimo interprofesional		
Total		Coste salarial		Otros costes no salariales				Total	Por hora extra	Total	Ordinario	Euros por día		Euros por mes		
		Del cual	Total	Percepciones no salariales	Cotizaciones obligatorias	Subven. y bonif. a la Seg. Social										
1	2	3	4	5	6	7	8	9	10	11	12	13	14			
10	M	2 527	1 875	1 615	652	104	567	20	19,14	15,87	14,20	12,24	9 767	21,11	633,30	
11	M	2 557	1 895	1 631	662	110	573	21	19,56	15,69	14,50	12,48	10 955	21,38	641,40	
12	M	2 540	1 884	1 639	657	102	572	17	19,55	15,83	14,49	12,62	9 580	21,38	641,40	
13	M	2 544	1 884	1 634	660	96	575	11	19,64	16,39	14,54	12,62	11 391	21,51	645,30	
14	M	2 536	1 882	1 634	654	81	584	11	19,66	16,31	14,59	12,67	9 950	21,51	645,30	
15	M	2 552	1 902	1 640	649	74	590	15	19,78	15,79	14,75	12,72	9 939	21,62	648,60	
15	I-II	M	2 539	1 887	1 637	653	76	589	13	19,14	16,03	14,22	12,33	10 309	21,62	648,60
16	I-II	M	2 535	1 888	1 633	648	74	587	14	19,05	16,13	14,18	12,27	8 877	21,84	655,20
13	III		2 461	1 801	1 641	659	93	576	9	20,30	16,16	14,86	13,54	11 939	21,51	645,30
	IV		2 652	1 996	1 628	657	95	574	13	20,58	16,05	15,48	12,63	12 011	21,51	645,30
14	I		2 474	1 806	1 633	669	95	582	8	18,34	17,73	13,39	12,11	12 917	21,51	645,30
	II		2 581	1 930	1 632	651	78	583	10	19,67	16,47	14,71	12,44	9 217	21,51	645,30
	III		2 450	1 800	1 641	650	74	586	10	20,28	15,40	14,90	13,58	8 425	21,51	645,30
	IV		2 639	1 992	1 629	647	78	585	15	20,34	15,64	15,35	12,55	9 238	21,51	645,30
15	I		2 487	1 832	1 639	656	79	589	12	18,56	16,22	13,67	12,23	9 652	21,62	648,60
	II		2 592	1 942	1 635	650	74	589	13	19,71	15,83	14,77	12,43	10 967	21,62	648,60
	III		2 456	1 810	1 644	647	69	591	14	20,19	15,40	14,87	13,51	10 508	21,62	648,60
	IV		2 671	2 026	1 641	645	74	591	19	20,66	15,72	15,67	12,69	8 631	21,62	648,60
16	I		2 482	1 832	1 635	649	74	588	13	19,14	16,01	14,13	12,61	9 366	21,84	655,20
	II		2 589	1 943	1 631	646	74	586	14	18,95	16,24	14,22	11,93	8 388	21,84	655,20

24. EMPLEO Y SALARIOS
F) Encuesta trimestral de coste laboral

24.26 Coste laboral por trabajador y mes.
Por ramas de actividad (CNAE 2009)

Instituto Nacional de Estadística y Ministerio de Agricultura, Alimentación y Medio Ambiente

Euros

		Coste laboral				Coste salarial								Pro memoria Índice de coste salarial en la agricultura 1985=100	
		Total	Indus - tria	Cons - trucción	Servi - cios	Total		Industria		Construcción		Servicios			
						Total	Ordinario	Total	Ordinario	Total	Ordinario	Total	Ordinario		Total
1	2	3	4	5	6	7	8	9	10	11	12	13			
10	M	2 527	2 849	2 579	2 453	1 875	1 615	2 089	1 771	1 805	1 565	1 839	1 589	365,0	
11	M	2 557	2 898	2 650	2 478	1 895	1 631	2 147	1 808	1 850	1 587	1 848	1 599	372,0	
12	M	2 540	2 953	2 689	2 446	1 884	1 639	2 172	1 832	1 873	1 607	1 827	1 603	372,5	
13	M	2 544	3 006	2 702	2 443	1 884	1 634	2 214	1 860	1 883	1 613	1 820	1 591	374,3	
14	M	2 536	3 045	2 696	2 429	1 882	1 634	2 248	1 893	1 895	1 628	1 812	1 585	374,8	
15	M	2 552	3 034	2 667	2 454	1 902	1 640	2 257	1 894	1 882	1 630	1 837	1 593	...	
15	I-II	M	2 539	3 004	2 663	2 444	1 887	1 637	2 223	1 893	1 867	1 633	1 825	1 589	...
16	I-II	M	2 535	3 017	2 616	2 441	1 888	1 633	2 237	1 897	1 843	1 611	1 826	1 585	...
13	III		2 461	2 918	2 549	2 366	1 801	1 641	2 126	1 871	1 757	1 606	1 742	1 599	373,9
	IV		2 652	3 158	2 856	2 541	1 996	1 628	2 379	1 864	2 037	1 596	1 919	1 585	373,5
14	I		2 474	2 935	2 573	2 380	1 806	1 633	2 128	1 888	1 732	1 623	1 749	1 585	379,8
	II		2 581	3 095	2 803	2 469	1 930	1 632	2 300	1 891	2 014	1 637	1 854	1 583	371,1
	III		2 450	2 947	2 560	2 349	1 800	1 641	2 162	1 899	1 778	1 629	1 734	1 593	372,9
	IV		2 639	3 203	2 849	2 518	1 992	1 629	2 401	1 894	2 058	1 625	1 910	1 579	375,4
15	I		2 487	2 927	2 544	2 401	1 832	1 639	2 141	1 892	1 749	1 634	1 779	1 591	...
	II		2 592	3 081	2 782	2 488	1 942	1 635	2 304	1 894	1 985	1 632	1 871	1 587	...
	III		2 456	2 936	2 552	2 361	1 810	1 644	2 167	1 897	1 776	1 630	1 746	1 598	...
	IV		2 671	3 191	2 791	2 566	2 026	1 641	2 416	1 893	2 020	1 626	1 953	1 595	...
16	I		2 482	2 943	2 487	2 395	1 832	1 635	2 162	1 896	1 720	1 604	1 778	1 589	...
	II		2 589	3 092	2 744	2 486	1 943	1 631	2 313	1 898	1 966	1 618	1 873	1 582	...

24. EMPLEO Y SALARIOS
F) Encuesta trimestral de coste laboral

24.27 Coste salarial por hora efectiva.
Por ramas de actividad (CNAE 2009)

Instituto Nacional de Estadística Euros

		Total ramas de actividad			Industria			Construcción			Servicios		
		Total	Tiempo completo	Tiempo parcial	Total	Tiempo completo	Tiempo parcial	Total	Tiempo completo	Tiempo parcial	Total	Tiempo completo	Tiempo parcial
		1	2	3	4	5	6	7	8	9	10	11	12
10	M	14,20	14,68	10,04	15,15	15,33	11,21	12,47	12,51	11,07	14,22	14,85	9,92
11	M	14,50	15,05	10,19	15,56	15,78	11,21	12,89	12,96	11,08	14,45	15,14	10,09
12	M	14,49	15,09	10,15	15,85	16,07	11,46	13,18	13,28	11,01	14,33	15,05	10,03
13	M	14,54	15,19	10,22	16,08	16,33	11,37	13,19	13,28	11,28	14,33	15,11	10,12
14	M	14,59	15,29	10,21	16,19	16,48	10,88	13,24	13,35	10,84	14,36	15,18	10,16
15	M	14,75	15,49	10,24	16,23	16,53	10,82	13,09	13,20	10,94	14,56	15,44	10,19
15 I-II	M	14,22	14,91	9,94	15,35	15,62	10,44	12,63	12,73	10,56	14,10	14,92	9,89
16 I-II	M	14,18	14,87	9,95	15,33	15,58	10,59	12,43	12,52	10,55	14,07	14,91	9,90
13 III		14,86	15,58	10,26	16,90	17,19	11,66	12,88	12,97	11,01	14,61	15,46	10,15
13 IV		15,48	16,20	10,81	17,24	17,50	12,33	14,49	14,60	12,29	15,20	16,04	10,68
14 I		13,39	13,96	9,61	14,49	14,70	10,24	11,67	11,75	9,72	13,28	13,97	9,57
14 II		14,71	15,43	10,23	16,15	16,43	10,85	13,92	14,04	11,26	14,47	15,31	10,17
14 III		14,90	15,67	10,33	16,95	17,27	11,24	12,98	13,10	10,57	14,64	15,53	10,26
14 IV		15,35	16,11	10,68	17,15	17,51	11,19	14,40	14,52	11,81	15,05	15,92	10,62
15 I		13,67	14,29	9,67	14,64	14,88	10,18	11,70	11,77	10,16	13,61	14,37	9,62
15 II		14,77	15,52	10,21	16,06	16,36	10,69	13,56	13,69	10,96	14,59	15,47	10,16
15 III		14,87	15,67	10,29	16,88	17,22	11,07	12,97	13,10	10,48	14,61	15,53	10,23
15 IV		15,67	16,48	10,80	17,33	17,66	11,35	14,12	14,23	12,15	15,44	16,39	10,73
16 I		14,13	14,79	10,01	15,23	15,46	10,84	11,96	12,04	10,37	14,07	14,87	9,95
16 II		14,22	14,95	9,88	15,43	15,70	10,33	12,89	13,00	10,73	14,07	14,94	9,84

24. EMPLEO Y SALARIOS
F) Encuesta trimestral de coste laboral

24.28 Tiempo de trabajo efectivo por trabajador y mes.
Por ramas de actividad (CNAE 2009) y tipo de jornada

Instituto Nacional de Estadística Horas efectivas

		Total ramas de actividad				Industria			Construcción			Servicios		
		Del cual		Tiempo completo	Tiempo parcial	Total	Tiempo completo	Tiempo parcial	Total	Tiempo completo	Tiempo parcial	Total	Tiempo completo	Tiempo parcial
		Total	Extras											
		1	2	3	4	5	6	7	8	9	10	11	12	13
10	M	132	0,64	145	76	138	144	73	145	149	75	129	144	76
11	M	131	0,62	144	76	138	144	77	144	149	75	128	144	76
12	M	130	0,53	144	76	138	143	76	142	148	75	128	144	76
13	M	130	0,51	145	77	138	144	78	143	149	75	127	145	77
14	M	129	0,56	145	77	139	145	80	143	150	73	126	144	77
15	M	129	0,59	145	78	139	145	81	144	150	77	126	144	78
15 I-II	M	133	0,55	150	78	145	151	82	148	154	78	130	149	78
16 I-II	M	133	0,56	151	78	146	152	83	148	155	77	130	150	78
13 III		121	0,54	134	76	126	131	74	136	142	73	119	133	77
13 IV		129	0,54	145	76	138	144	78	141	147	72	126	144	76
14 I		135	0,50	152	77	147	154	80	148	155	72	132	152	77
14 II		131	0,51	148	78	142	149	81	145	151	72	128	147	78
14 III		121	0,62	134	76	128	133	76	137	143	73	119	133	77
14 IV		130	0,62	146	77	140	146	84	143	149	74	127	146	77
15 I		134	0,52	151	78	146	153	81	150	156	78	131	150	77
15 II		132	0,57	148	79	144	150	82	146	153	78	128	147	78
15 III		122	0,64	134	79	128	133	78	137	143	76	119	134	79
15 IV		129	0,63	145	78	139	145	82	143	150	76	127	145	77
16 I		130	0,56	147	75	142	148	79	144	151	75	126	146	75
16 II		137	0,56	154	82	150	156	86	153	160	80	133	153	81

CAPÍTULO 25 PRECIOS

25. PRECIOS
A) Índice de precios de consumo

25.1 General y por grupos de gasto

Instituto Nacional de Estadística Año Base 2011

		Índice general	Alimentos, y bebidas no alcohólicas	Bebidas alcohólicas y tabaco	Vestido y calzado	Vivienda	Menaje	Medicina	Transporte	Comunicaciones	Ocio y cultura	Enseñanza	Hoteles, cafés y restaurantes	Otros
		1	2	3	4	5	6	7	8	9	10	11	12	13
13	M	103,9	105,2	112,4	100,3	106,0	101,8	110,7	105,2	92,5	101,4	113,3	101,4	104,4
14	M	103,7	104,8	114,0	100,4	107,4	101,3	110,8	104,2	86,9	100,0	115,3	101,9	105,5
15	M	103,2	106,0	115,5	100,8	105,2	101,0	111,0	99,6	85,3	99,7	116,5	102,7	107,1
13		104,6	105,4	113,7	109,2	106,9	102,0	110,8	104,9	90,1	100,9	114,9	101,0	104,4
14		103,5	105,1	114,1	109,4	106,7	101,4	110,6	99,1	85,0	99,7	116,3	101,6	105,7
15		103,5	107,0	115,6	110,0	104,2	101,5	111,1	96,4	85,4	99,9	116,9	102,6	107,4
15	May	104,1	105,6	115,6	107,9	105,1	101,3	110,9	102,7	85,8	99,0	116,3	102,7	107,0
	Jun	104,4	106,1	115,6	106,6	106,1	101,4	110,9	102,7	85,8	99,7	116,3	103,1	107,4
	Jul	103,4	105,7	115,6	92,9	106,5	100,7	111,0	102,1	85,8	101,6	116,3	103,7	107,3
	Ago	103,1	106,4	115,6	91,7	105,1	100,7	110,9	99,8	85,8	102,3	116,3	104,6	107,3
	Sep	102,8	106,5	115,7	96,2	103,8	100,9	111,0	98,4	85,8	99,9	116,6	103,4	107,3
	Oct	103,4	107,1	115,7	106,9	103,4	101,2	111,1	97,9	85,5	99,0	116,9	103,1	107,4
	Nov	103,8	106,9	115,7	112,3	104,1	101,4	111,1	97,9	85,4	98,8	116,9	102,5	107,4
	Dic	103,5	107,0	115,6	110,0	104,2	101,5	111,1	96,4	85,4	99,9	116,9	102,6	107,4
16	Ene	101,5	107,6	115,6	93,2	100,6	100,8	110,3	94,6	85,6	98,0	116,9	102,6	108,1
	Feb	101,2	107,0	115,9	91,7	99,0	100,8	110,3	94,0	86,8	98,5	116,9	102,9	108,4
	Mar	101,8	106,9	116,0	95,6	98,9	101,1	110,4	95,4	86,8	99,3	116,9	103,5	108,5
	Abr	102,5	107,1	116,1	105,7	98,1	101,3	110,6	96,2	87,4	97,3	116,9	103,7	108,6
	May	103,1	107,4	116,2	108,5	98,3	101,6	110,7	97,6	87,4	97,0	116,9	103,9	108,6
	Jun	103,6	107,7	116,2	107,2	100,3	101,6	110,8	98,6	87,4	98,0	116,9	104,1	108,7
	Jul	102,8	108,4	116,1	93,4	100,4	100,8	110,8	97,9	87,4	100,9	116,9	104,5	108,5
	Ago	102,9	108,3	116,1	92,3	100,4	100,8	110,9	97,9	88,2	102,6	116,9	104,8	109,1

25. PRECIOS
A) Índice de precios de consumo

25.2 General y por grupos específicos

Instituto Nacional de Estadística Año Base 2011

		Índice general	Alimentos, bebidas y tabaco			No alimenticios				Índices específicos				Precio relativo de la energía 14=7/10	
			General alimentos	Sin elaborar	Elaborados	General no alimenticios	Bienes industriales			Servicios	No energéticos	Servicios y bienes elaborados no energéticos	No alimenticios sin energía		Bienes duraderos
							General industriales	Energía	Otros						
		1	2	3	4	5	6	7	8	9	10	11	12	13	14
13	M	103,9	106,1	105,9	106,2	103,3	103,6	108,9	101,4	103,0	103,3	103,0	102,3	98,0	108,9
14	M	103,7	106,0	104,6	106,6	103,1	103,1	108,0	101,0	103,1	103,2	103,1	102,3	96,6	108,0
15	M	103,2	107,3	106,4	107,6	102,1	100,3	98,3	101,3	103,8	103,9	103,7	102,8	97,0	98,3
13		104,6	106,5	105,4	107,0	104,0	105,4	109,3	103,8	102,7	104,0	103,8	103,2	97,5	109,3
14		103,5	106,3	105,0	106,8	102,7	102,4	100,0	103,5	103,0	103,9	103,9	103,2	96,7	100,0
15		103,5	108,1	107,6	108,3	102,3	100,5	92,6	104,2	103,9	105,0	104,8	104,1	97,8	92,6
15	May	104,1	106,9	105,6	107,4	103,4	103,0	102,4	103,3	103,6	104,3	104,2	103,5	97,1	102,4
	Jun	104,4	107,4	106,9	107,5	103,6	103,1	103,1	103,1	104,0	104,5	104,3	103,7	97,3	103,1
	Jul	103,4	107,0	105,6	107,6	102,5	100,2	102,5	99,0	104,6	103,5	103,4	102,4	96,9	102,5
	Ago	103,1	107,7	107,4	107,7	101,8	98,5	98,1	98,7	105,0	103,8	103,5	102,5	96,9	98,1
	Sep	102,8	107,7	107,2	108,0	101,4	98,5	95,2	100,1	104,2	103,8	103,5	102,6	97,1	95,2
	Oct	103,4	108,3	108,6	108,1	102,1	100,3	94,0	103,2	103,9	104,7	104,4	103,6	97,6	94,0
	Nov	103,8	108,1	107,7	108,2	102,6	101,5	94,6	104,8	103,7	105,1	104,9	104,1	97,7	94,6
	Dic	103,5	108,1	107,6	108,3	102,3	100,5	92,6	104,2	103,9	105,0	104,8	104,1	97,8	92,6
16	Ene	101,5	108,6	108,9	108,5	99,6	95,2	86,8	99,2	103,9	103,6	103,2	102,0	97,2	86,8
	Feb	101,2	108,1	107,1	108,6	99,3	94,2	84,3	98,9	104,3	103,6	103,3	102,1	97,3	84,3
	Mar	101,8	108,1	106,9	108,6	100,1	95,5	85,8	100,0	104,7	104,1	103,9	102,8	97,4	85,8
	Abr	102,5	108,3	107,5	108,6	101,0	97,5	86,0	102,9	104,4	104,9	104,7	103,8	97,6	86,0
	May	103,1	108,6	108,4	108,7	101,6	98,7	88,0	103,7	104,5	105,2	105,0	104,2	97,7	88,0
	Jun	103,6	108,8	109,4	108,6	102,2	99,4	91,1	103,4	104,8	105,3	105,0	104,2	97,8	91,1
	Jul	102,8	109,4	111,6	108,4	101,0	96,4	90,2	99,4	105,5	104,6	104,0	103,1	97,3	90,2
	Ago	102,9	109,4	111,3	108,5	101,2	96,2	89,3	99,4	106,2	104,9	104,4	103,5	98,1	89,3

25. PRECIOS
B) Índice de precios industriales

25.3 General y resumen

Instituto Nacional de Estadística

Año base 2010

		Índice general	Por ramas de actividad (CNAE 2009)				Por destino económico de los bienes					
			Extrac-tivas	Manufac-tureras	Suministro de energía eléctrica y gas	Suministro de agua	Energía	Bienes de equipo	Bienes inter-medios	Bienes de consumo		
										Total	Duradero	No duradero
1	2	3	4	5	6	7	8	9	10	11		
10	M	100,0	100,0	100,0	100,0	100,0	100,0	100,0	100,0	100,0	100,0	100,0
11	M	106,9	101,5	106,5	110,2	102,7	115,3	101,0	107,2	102,7	101,0	103,0
12	M	111,0	102,4	109,3	120,8	106,7	126,4	101,5	108,7	105,2	101,9	105,7
13	M	111,7	102,8	109,3	124,8	112,3	127,1	101,4	108,2	107,5	102,0	108,3
14	M	110,2	103,0	107,8	122,3	115,4	123,1	101,7	106,6	107,0	102,5	107,7
15	M	107,9	102,3	105,5	120,1	116,6	112,3	102,5	105,8	108,2	102,8	109,0
15 E-A	M	108,6	102,6	106,2	121,1	116,5	114,9	102,4	106,3	108,2	102,7	108,9
16 E-A	MP	103,4	100,8	102,9	104,0	117,6	96,3	103,0	104,0	108,2	103,8	108,9
15 May		109,0	103,1	107,4	117,2	116,4	115,6	102,5	106,9	108,2	102,7	108,9
Jun		110,0	102,5	107,3	124,1	116,5	119,3	102,6	106,9	108,2	102,6	109,0
Jul		110,1	102,2	106,8	127,4	116,5	119,6	102,6	106,7	108,5	102,7	109,4
Ago		108,2	102,1	105,6	121,5	116,6	112,2	102,7	106,2	108,9	102,9	109,7
Sep		107,2	102,2	104,9	118,7	116,5	108,9	102,9	105,6	108,7	102,9	109,5
Oct		106,4	101,9	104,3	116,9	116,7	107,1	102,7	105,0	108,3	102,9	109,1
Nov		106,3	101,4	103,9	117,6	116,9	107,5	102,7	104,4	108,1	103,0	108,8
Dic		105,5	101,3	102,8	119,1	117,0	104,9	102,8	104,2	108,0	103,1	108,7
16 Ene		102,8	101,0	101,7	107,4	117,4	94,7	102,9	103,8	108,1	103,5	108,9
Feb		101,7	101,8	101,1	103,2	117,4	91,2	102,9	103,2	108,0	103,6	108,7
Mar		102,3	101,8	102,0	101,8	117,5	93,5	102,7	103,2	107,9	103,7	108,6
Abr		102,1	100,4	102,5	98,0	117,8	92,3	102,9	103,6	108,0	103,7	108,7
May		103,0	100,2	103,4	98,4	117,9	94,7	102,9	104,2	108,0	103,9	108,7
Jun	P	105,0	100,1	104,4	106,8	117,8	101,8	103,0	104,6	108,4	104,0	109,1
Jul	P	105,0	100,6	104,1	108,5	117,6	101,1	103,2	104,9	108,7	104,2	109,4
Ago	P	104,8	100,6	103,9	108,0	117,0	100,7	103,2	104,5	108,6	104,2	109,3

25. PRECIOS
B) Índice de precios industriales

25.4 Por ramas de actividad (CNAE 2009)
Industrias extractivas y manufactureras

Instituto Nacional de Estadística

Año base 2010

		Industrias extractivas				Industrias manufactureras						
		Total	Extracción de antracita hulla y lignito	Extracción de minerales metálicos	Otras industrias extractivas	Total	Alimen-tación	Fabrica-ción de bebidas	Tabaco	Textil	Confección de prendas de vestir	Cuero y calzado
1	2	3	4	5	6	7	8	9	10	11		
10	M	100,0	100,0	...	100,0	100,0	100,0	100,0	100,0	100,0	100,0	100,0
11	M	101,5	104,7	...	100,9	106,5	106,3	102,3	104,2	104,7	99,9	102,3
12	M	102,4	110,7	...	100,8	109,3	110,8	104,9	110,2	105,1	100,0	103,6
13	M	102,8	107,3	94,6	102,4	109,3	114,2	108,0	114,7	105,6	98,9	105,3
14	M	103,0	110,5	90,6	102,3	107,8	111,6	108,3	117,5	106,0	98,5	106,2
15	M	102,3	107,6	86,9	102,4	105,5	112,7	109,1	120,2	106,1	99,4	106,6
15 E-A	M	102,6	108,3	89,4	102,4	106,2	112,8	109,2	120,1	106,0	99,3	106,5
16 E-A	MP	100,8	106,6	76,5	101,5	102,9	111,7	109,6	120,7	106,0	99,6	107,0
15 May		103,1	108,7	93,0	102,6	107,4	112,7	108,9	120,1	106,6	99,4	106,4
Jun		102,5	107,6	89,0	102,5	107,3	112,9	108,9	120,1	106,0	99,4	106,5
Jul		102,2	106,4	88,6	102,3	106,8	113,5	108,9	120,1	105,7	99,7	106,6
Ago		102,1	107,6	84,4	102,3	105,6	114,0	108,9	120,3	106,4	99,6	106,5
Sep		102,2	107,9	84,9	102,3	104,9	113,5	108,9	120,4	106,2	99,7	106,8
Oct		101,9	106,4	84,9	102,3	104,3	112,8	108,8	120,4	106,3	99,6	106,8
Nov		101,4	105,3	81,5	102,1	103,9	112,1	109,0	120,3	106,1	99,9	107,0
Dic		101,3	105,1	76,3	102,4	102,8	111,9	109,2	120,4	106,1	99,5	107,0
16 Ene		101,0	107,7	72,2	102,0	101,7	112,0	109,5	120,7	106,0	99,4	107,0
Feb		101,8	106,8	74,6	102,8	101,1	111,5	109,8	120,7	106,0	99,9	106,9
Mar		101,8	104,4	80,6	102,8	102,0	111,1	109,4	120,7	106,4	99,9	106,8
Abr		100,4	105,3	79,3	100,9	102,5	111,1	109,6	120,7	105,9	99,3	107,0
May		100,2	106,0	74,7	101,0	103,4	111,2	109,6	120,7	105,9	99,8	107,3
Jun	P	100,1	106,3	75,0	100,8	104,4	111,9	109,9	120,8	106,1	99,7	107,1
Jul	P	100,6	107,8	79,8	100,6	104,1	112,4	109,6	120,8	105,6	99,6	107,2
Ago	P	100,6	108,6	76,2	100,9	103,9	112,3	109,8	120,8	105,7	99,6	107,1

25. PRECIOS
B) Índice de precios industriales

25.5 Por ramas de actividad (CNAE 2009)
Industrias manufactureras (continuación 1)

Instituto Nacional de Estadística

Año base 2010

		Industrias manufactureras									
		Madera y corcho, excepto muebles; cestería y espartería	Papel	Artes gráficas y reproducción de soportes grabados	Coquerías y refinado de petróleo	Química	Fabricación de productos farmacéuticos	Fabricación de productos de caucho y plásticos	Fabricación de otros productos minerales no metálicos	Metalurgia	Fabricación de productos metálicos, excepto maquinaria y equipo
		1	2	3	4	5	6	7	8	9	10
10	M	100,0	100,0	100,0	100,0	100,0	100,0	100,0	100,0	100,0	100,0
11	M	101,9	105,7	101,5	126,8	109,0	98,9	105,1	101,4	113,2	101,7
12	M	103,2	105,5	103,7	140,3	113,1	98,2	107,0	102,0	109,3	102,3
13	M	103,8	104,9	105,8	133,4	113,6	98,4	108,5	102,1	103,7	101,9
14	M	104,3	104,4	105,4	124,3	112,5	99,7	108,3	102,0	101,3	101,4
15	M	105,4	105,9	107,4	94,0	110,2	100,5	108,3	102,2	99,2	101,4
15 E-A	M	105,3	105,6	107,2	99,8	110,7	100,3	108,2	102,4	101,7	101,5
16 E-A	MP	106,4	105,5	108,0	74,5	107,6	101,2	107,9	102,1	93,6	100,8
15 May		105,3	106,1	107,5	108,8	112,2	100,4	108,3	102,5	103,7	101,3
Jun		105,7	106,4	107,0	107,4	113,5	100,2	108,5	102,5	101,8	101,5
Jul		105,5	106,1	106,7	102,5	113,6	100,3	109,0	102,4	100,4	101,4
Ago		105,6	105,9	106,9	91,1	112,4	100,6	109,2	102,2	98,4	101,4
Sep		105,5	106,7	107,1	86,7	110,3	100,8	109,1	102,1	97,4	101,5
Oct		105,7	106,5	106,9	84,4	109,2	100,6	108,6	101,8	95,3	101,3
Nov		105,7	106,4	108,6	84,4	108,3	100,8	108,5	102,0	92,4	100,8
Dic		105,5	106,4	109,1	74,0	108,7	101,1	108,4	101,9	90,9	100,9
16 Ene		105,8	106,1	108,1	65,3	108,3	101,1	108,3	101,9	89,7	100,6
Feb		105,8	105,8	107,3	62,6	106,3	100,9	108,0	101,6	89,7	100,3
Mar		106,5	106,0	108,4	70,7	106,5	101,2	107,8	101,9	89,9	100,4
Abr		106,6	105,6	108,5	73,3	107,1	101,3	107,8	102,0	92,3	100,7
May		106,8	105,3	108,4	79,0	108,0	101,3	107,9	102,1	95,3	101,0
Jun	P	106,6	105,5	108,3	84,7	108,4	101,3	107,9	102,3	96,2	101,1
Jul	P	106,7	104,8	108,1	80,2	108,2	101,1	107,9	102,5	98,8	101,3
Ago	P	106,5	105,1	107,3	79,8	107,8	101,1	107,9	102,4	97,3	101,4

25. PRECIOS
B) Índice de precios industriales

25.6 Por ramas de actividad (CNAE 2009)
Industrias manufactureras (continuación 2) y resto

Instituto Nacional de Estadística

Año base 2010

		Industrias manufactureras							Suministro de energía eléctrica y gas	Suministro de agua
		Fabricación de productos informáticos, electrónicos y ópticos	Fabricación de material y equipo eléctrico	Fabricación de maquinaria y equipo n.c.o.p.	Fabricación de vehículos de motor, remolques y semirremolques	Fabricación de otro material de transporte	Fabricación de muebles	Otras industrias manufactureras		
		1	2	3	4	5	6	7	8	9
10	M	100,0	100,0	100,0	100,0	100,0	100,0	100,0	100,0	100,0
11	M	98,6	103,9	100,8	101,0	100,6	100,9	102,8	110,2	102,7
12	M	96,4	106,3	101,7	101,5	100,9	102,0	104,0	120,8	106,7
13	M	91,6	106,2	102,3	101,3	100,3	102,8	104,6	124,8	112,3
14	M	87,9	105,7	103,2	101,1	100,7	103,4	104,7	122,3	115,4
15	M	86,9	105,5	103,6	101,3	105,6	104,0	105,9	120,1	116,6
15 E-A	M	86,9	105,8	103,6	101,3	104,5	103,8	106,0	121,1	116,5
16 E-A	MP	87,0	104,7	104,2	101,2	109,2	104,9	105,1	104,0	117,6
15 Feb		86,9	106,0	103,6	101,3	101,7	103,8	105,4	118,6	116,2
Mar		86,8	106,0	103,6	101,3	102,0	103,9	106,1	117,7	116,6
Abr		86,8	106,3	103,6	101,3	102,9	103,9	106,1	117,9	116,6
May		86,9	105,6	103,5	101,3	106,3	103,8	106,1	117,2	116,4
Jun		86,8	105,9	103,5	101,2	106,7	103,7	106,5	124,1	116,5
Jul		86,9	105,2	103,6	101,3	107,4	103,9	106,3	127,4	116,5
Ago		86,8	105,1	103,7	101,3	107,3	104,1	106,1	121,5	116,6
Sep		86,9	104,9	103,6	101,3	109,0	104,2	106,0	118,7	116,5
Oct		86,8	105,1	103,5	101,3	107,8	104,2	106,0	116,9	116,7
Nov		86,9	105,3	103,7	101,3	107,8	104,2	106,1	117,6	116,9
Dic		86,9	104,7	103,6	101,5	107,4	104,3	105,4	119,1	117,0
16 Ene		87,1	105,1	103,8	101,4	108,6	104,6	104,5	107,4	117,4
Feb		87,1	104,8	104,1	101,2	108,7	104,6	104,5	103,2	117,4
Mar		87,2	104,8	104,0	101,1	108,7	104,7	105,1	101,8	117,5
Abr		87,0	104,6	104,2	101,1	108,4	104,7	105,2	98,0	117,8
May		87,0	104,4	104,4	101,2	108,8	105,0	105,0	98,4	117,9
Jun	P	87,0	104,5	104,4	101,1	110,0	105,1	105,3	106,8	117,8
Jul	P	87,0	104,5	104,4	101,2	110,3	105,2	105,7	108,5	117,6
Ago	P	87,0	104,5	104,3	101,2	110,2	105,2	105,3	108,0	117,0

25. PRECIOS
C) Precios en la construcción

25.7 Índice de costes de la construcción y precio medio del metro cuadrado de las viviendas libres tasadas

Ministerio de Fomento

Base enero 2010=100 y Euros

		Índice de costes de la construcción Base enero 2010 = 100 (series mensuales)						Precio medio del m2 de las viviendas libres tasadas (series trimestrales)									
		General			Edificación		Ingeniería civil	Total nacional	Hasta 5 años	Mas de 5 años	Comunidades autónomas con más de 2.000.000 de habitantes						
		Total	Laboral	Consumos intermedios	Del cual		Del cual				Andalucía	Castilla-León	Cataluña	Comunidad Valenciana	Galicia	Comunidad de Madrid	
					Total	Consumos Intermedios	Total										Consumos Intermedios
		1	2	3	4	5	6	7	8	9	10	11	12	13	14	15	16
10	M	100,0	100,0	100,0	100,0	100,0	100,0	1 843	1 564	1 384	2 233	1 453	1 455	2 529	
11	M	104,3	102,7	105,0	103,9	104,5	105,3	106,2	1 740	...	1 441	1 305	2 099	1 357	1 394	2 317	
12	M	104,8	104,3	104,9	104,3	104,3	106,0	106,5	1 588	...	1 289	1 218	1 878	1 213	1 264	2 079	
13	M	104,1	104,7	103,6	103,7	103,1	104,9	105,0	1 495	1 762	1 485	1 209	1 119	1 698	1 143	2 023	
14	M	103,8	105,0	103,1	103,6	102,6	104,6	104,4	1 459	1 715	1 450	1 211	1 062	1 663	1 122	2 015	
15	M	102,6	103,7	101,9	102,5	101,7	102,8	102,5	1 475	1 734	1 466	1 224	1 058	1 685	1 138	2 075	
15 I-II	M	103,2	104,1	102,7	103,0	102,4	103,6	103,5	1 467	1 728	1 458	1 213	1 047	1 668	1 131	1 174	2 061
16 I-II	M	100,8	101,7	100,3	100,8	100,3	100,6	100,2
13 II		104,0	104,3	103,7	103,6	103,2	105,0	105,2	1 503	1 773	1 493	1 259	1 128	1 692	1 145	1 218	2 027
13 III		103,8	104,9	103,1	103,5	102,6	104,5	104,3	1 495	1 765	1 485	1 238	1 101	1 681	1 154	1 205	2 043
13 IV		104,0	105,1	103,3	103,7	102,8	104,7	104,6	1 467	1 726	1 457	1 209	1 086	1 666	1 128	1 210	2 022
14 I		104,0	105,1	103,2	103,7	102,7	104,8	104,6	1 459	1 711	1 451	1 208	1 084	1 658	1 115	1 195	2 011
14 II		104,1	105,5	103,2	103,8	102,7	104,8	104,6	1 459	1 716	1 449	1 207	1 061	1 658	1 123	1 177	2 008
14 III		104,0	105,6	103,1	103,8	102,7	104,7	104,4	1 456	1 714	1 445	1 206	1 058	1 663	1 116	1 167	2 006
14 IV		103,3	103,9	102,9	103,0	102,5	104,1	104,1	1 463	1 720	1 454	1 211	1 046	1 671	1 135	1 177	2 033
15 I		102,9	103,5	102,5	102,7	102,2	103,4	103,3	1 458	1 724	1 449	1 208	1 043	1 655	1 123	1 167	2 044
15 II		103,5	104,6	102,9	103,4	102,6	103,9	103,6	1 477	1 733	1 468	1 213	1 051	1 681	1 140	1 180	2 078
15 III		103,2	105,1	102,1	103,1	101,8	103,5	102,9	1 476	1 742	1 466	1 219	1 063	1 682	1 140	1 180	2 076
15 IV		100,7	101,7	100,1	100,7	100,1	100,6	100,2	1 490	1 739	1 481	1 224	1 073	1 721	1 151	1 187	2 102
16 I		99,9	101,2	99,2	100,0	99,3	99,5	99,0	1 492	1 728	1 486	1 211	1 064	1 735	1 150	1 198	2 130
16 II		101,6	102,3	101,3	101,6	101,2	101,6	101,4

25. PRECIOS
D) Índices de precios percibidos y pagados por los agricultores

25.8 Total y detalle

Ministerio de Agricultura, Alimentación y Medio Ambiente

Año Base 2005 = 100

		Precios percibidos							Precios pagados									
		Productos vegetales							Productos animales			Bienes y servicios de uso corriente			Bienes de inversión			
		Productos agrícolas							Total	Ganado abasto	Productos ganaderos	Del cual			Total	Maquinaria y otros bienes	Obras de inversión	
		Del cual										Total	Alimentos del ganado	Fertilizantes				Energía y lubricantes
		Total	Cereales			Hortalizas	Fruta	Productos forestales										
		(a)	(a)	(a)	(a)	(a)	(a)		7	8	9	10	11	12	13	14	15	16
10	M	100,8	98,8	99,2	122,5	100,5	105,5	81,3	103,8	104,0	103,1	117,9	115,5	133,0	127,0	118,5	116,4	121,4
11	M	101,5	94,2	94,4	154,5	76,8	96,8	84,6	112,5	114,0	107,9	132,3	133,3	161,4	151,3	120,8	117,4	125,4
12	M	111,6	104,2	104,7	170,1	81,2	97,8	81,2	122,7	123,1	121,6	139,5	142,9	169,0	163,2	123,0	120,7	126,1
13	M	114,6	108,0	108,7	143,6	87,1	111,7	77,6	124,6	127,3	116,7	139,5	142,8	163,7	161,5	125,6	124,6	127,0
13 E-D	M	114,6	108,0	108,7	143,6	87,1	111,7	77,6	124,6	127,3	116,7	139,5	142,8	163,7	161,5	125,6	124,6	127,0
14 E-D	MP	106,5	95,9	96,3	133,2	77,5	103,2	75,5	122,7	122,7	122,7	134,3	131,3	155,7	159,6	127,6	127,4	127,8
13 Dic		117,6	112,7	113,5	130,3	144,5	93,0	77,7	124,9	124,6	125,8	134,5	133,6	154,7	161,2	127,6	127,7	127,5
14 Ene		107,3	95,2	95,8	132,6	101,7	95,3	74,2	123,0	121,7	126,9	134,6	133,8	153,7	161,1	128,1	128,3	127,8
14 Feb		108,1	95,1	95,7	130,3	88,0	96,9	74,0	123,0	121,6	127,3	135,4	133,1	155,8	161,5	128,1	128,3	127,8
14 Mar		110,0	97,1	97,8	132,6	100,1	93,2	75,5	124,6	123,5	127,7	135,8	133,5	158,3	161,1	128,0	128,2	127,8
14 Abr		112,0	98,3	99,0	134,9	89,7	92,0	74,2	127,5	128,7	124,0	135,8	133,7	157,9	160,3	127,4	127,1	127,8
14 May		111,0	97,6	98,2	133,3	84,0	109,3	74,9	127,9	130,2	121,4	135,4	133,2	156,3	159,1	127,6	127,4	127,8
14 Jun		111,7	98,9	99,5	148,9	77,8	111,5	75,0	127,7	130,0	121,1	135,1	133,0	154,6	159,2	127,7	127,6	127,8
14 Jul		96,5	80,3	80,4	140,5	46,7	100,4	76,0	126,2	128,1	120,5	134,8	131,7	153,6	161,8	127,2	126,6	127,9
14 Ago		97,6	83,0	83,1	129,3	48,9	103,4	77,0	124,6	126,4	119,4	134,4	130,4	153,9	162,7	127,2	126,6	127,9
14 Sep		107,0	99,5	99,9	128,1	73,6	113,2	76,2	121,3	121,7	120,3	133,8	129,2	154,9	161,6	127,2	126,7	127,9
14 Oct	P	107,4	103,3	103,8	128,2	98,0	110,6	76,6	115,9	114,8	119,4	132,2	127,5	155,7	157,8	127,6	127,3	127,9
14 Nov	P	107,8	103,6	104,1	134,2	102,6	102,8	76,5	115,4	113,2	121,5	132,3	127,8	156,2	158,8	127,6	127,4	127,9
14 Dic	P	106,7	101,0	101,6	133,7	88,0	93,9	76,1	115,4	113,0	122,4	131,8	128,9	157,4	149,8	127,6	127,3	127,9

a. En el caso de los precios percibidos, para el total, productos vegetales, productos agrícolas, cereales, hortalizas y fruta, las medias que se presentan son ponderadas. Las ponderaciones para cada producto varían mensualmente a lo largo del año, siendo constantes para cada mes del mismo nombre.

CAPÍTULO 26 ECONOMÍA INTERNACIONAL

26. ECONOMÍA INTERNACIONAL
A) Agregados macroeconómicos

26.1 Producto interior bruto a precios corrientes (a)

OCDE, EUROSTAT, FMI

Moneda nacional (b)

OCDE	Unión Europea									Brasil	China	Estados Unidos de América	India	Japón	Rusia
	Total UE	Zona del euro	España	Alemania	Francia	Holanda	Italia	Reino Unido							
	Base 2005 mm	Base 2010 mm	Base 2010 mm	Base 2010 mm	Base 2010 mm	Base 2010 mm	Base 2010 mm	Base 2010 mm	Base 1995 mm						
1	2	3	4	5	6	7	8	9	10	11	12	13	14	15	
10	43 482	12 804	9 536	1 081	2 575	1 997	631	1 603	1 572	3 886	40 658	14 965	73 341	483	46 309
11	45 356	13 184	9 794	1 070	2 699	2 058	643	1 638	1 628	4 374	48 086	15 518	84 909	472	55 967
12	46 788	13 450	9 839	1 043	2 759	2 087	645	1 613	1 675	4 806	53 475	16 155	96 393	476	62 177
13	48 390	13 566	9 943	1 031	2 831	2 116	653	1 604	1 740	5 316	58 974	16 692	109 294	479	66 190
14	49 837	13 996	10 134	1 041	2 928	2 141	663	1 613	1 822	5 687	64 080	17 393	122 222	487	71 406
15	51 154	14 689	10 450	1 081	3 030	2 181	677	1 636	1 870	5 904	...	18 037	132 647	499	55 084
13 /	11 935	3 361	2 464	258	696	525	163	400	429	1 275	...	4 119	26 014	119	16 124
II	12 026	3 383	2 482	258	705	529	163	401	432	1 325	...	4 135	26 766	120	16 342
III	12 157	3 399	2 493	257	712	530	163	402	438	1 344	...	4 187	27 840	120	16 774
IV	12 272	3 424	2 503	258	718	532	164	403	440	1 372	...	4 250	28 673	120	16 951
14 /	12 331	3 452	2 516	258	725	533	165	404	447	1 403	...	4 256	29 448	122	17 139
II	12 414	3 480	2 522	259	728	534	165	402	455	1 407	...	4 321	30 280	122	17 908
III	12 515	3 519	2 539	261	733	536	166	402	460	1 430	...	4 392	30 960	121	17 987
IV	12 576	3 545	2 558	263	742	538	168	405	461	1 447	...	4 423	31 535	122	18 373
15 /	12 635	3 620	2 586	266	748	543	167	406	465	1 468	...	4 446	32 108	125	18 371
II	12 745	3 667	2 602	269	756	542	169	407	468	1 464	...	4 500	32 785	125	18 160
III	12 847	3 687	2 619	272	760	546	171	410	467	1 477	...	4 536	33 423	125	18 553
IV	12 926	3 715	2 643	274	767	550	170	412	470	1 495	...	4 556	34 332	125	...
16 /	13 012	3 695	2 660	275	774	556	172	415	474	1 509	...	4 570	35 222	126	...
II	...	3 710	2 674	279	780	555	173	416	482	1 538	...	4 609	36 083	126	...

(a) Series corregidas de efectos estacionales. En el caso de los países, las series están, además, corregidas de efecto calendario.

(b) La serie de la OCDE está en dólares estadounidenses y la serie del agregado UE en euros. Las series de los países de la zona del euro se han obtenido hasta el último trimestre de 1998 aplicando a las series en moneda nacional los tipos de conversión irrevocables del euro. Como, para ese período, el agregado de la zona del euro se ha obtenido aplicando a las series en moneda nacional los tipos de cambio respecto al ECU, el agregado de la zona del euro no coincide con la suma de los PIB de los países que la componen.

26. ECONOMÍA INTERNACIONAL
A) Agregados macroeconómicos

26.2 Producto interior bruto a precios constantes (a)

OCDE, EUROSTAT, FMI

Moneda nacional (b)

OCDE	Unión Europea									Brasil	China	Estados Unidos de América	India	Japón	Rusia
	Total UE	Zona del euro	España	Alemania	Francia	Holanda	Italia	Reino Unido							
	Base 2005 mm	Base 2010 mm	Base 2010 mm	Base 2010 mm	Base 2010 mm	Base 2010 mm	Base 2010 mm	Base 2010 mm	Base 1995 mm						
1	2	3	4	5	6	7	8	9	10	11	12	13	14	15	
10	43 479	12 804	9 536	1 081	2 575	1 997	631	1 603	1 572	1 127	40 658	14 784	80 794	513	39 952
11	44 315	13 022	9 688	1 070	2 670	2 039	642	1 614	1 596	1 171	44 514	15 021	86 470	511	41 651
12	44 887	12 970	9 608	1 042	2 689	2 044	635	1 568	1 617	1 194	47 964	15 355	90 915	519	43 048
13	45 457	13 003	9 588	1 025	2 705	2 056	634	1 541	1 648	1 230	51 650	15 612	96 780	526	43 624
14	46 319	13 205	9 693	1 039	2 748	2 070	643	1 537	1 699	1 231	55 404	15 982	103 691	526	43 851
15	47 343	13 487	9 880	1 072	2 789	2 095	656	1 546	1 737	1 183	...	16 397	111 375	529	31 916
13 /	11 279	3 231	2 385	256	669	511	158	385	408	303	...	3 873	23 593	131	10 855
II	11 325	3 245	2 395	256	676	515	158	385	410	308	...	3 880	23 983	132	10 880
III	11 394	3 259	2 402	256	679	515	159	386	414	310	...	3 910	24 377	132	10 926
IV	11 459	3 269	2 407	257	681	516	160	385	416	309	...	3 948	24 827	132	10 963
14 /	11 494	3 281	2 414	257	685	516	159	385	419	311	...	3 937	25 208	134	10 979
II	11 537	3 292	2 417	259	684	517	160	384	423	307	...	3 975	25 696	131	11 032
III	11 610	3 307	2 426	260	686	518	161	384	426	306	...	4 024	26 190	130	10 961
IV	11 678	3 325	2 436	262	692	519	163	384	430	307	...	4 047	26 596	131	10 879
15 /	11 756	3 350	2 456	264	693	522	164	385	431	304	...	4 067	27 038	132	10 753
II	11 807	3 364	2 465	267	697	522	164	386	433	298	...	4 094	27 620	132	10 612
III	11 870	3 378	2 474	269	698	524	164	387	435	293	...	4 114	28 116	133	10 551
IV	11 910	3 396	2 485	271	701	526	164	388	438	289	...	4 123	28 601	132	...
16 /	11 958	3 412	2 498	273	706	530	165	389	440	4 131	29 166	133	...
II	...	3 426	2 505	276	709	529	166	389	442	4 143	29 588	133	...

(a) Series corregidas de efectos estacionales. En el caso de los países, las series están, además, corregidas de efecto calendario.

(b) La serie de la OCDE está en dólares estadounidenses y la serie del agregado UE en euros. Las series de los países de la zona del euro se han obtenido hasta el último trimestre de 1998 aplicando a las series en moneda nacional los tipos de conversión irrevocables del euro. Como, para ese período, el agregado de la zona del euro se ha obtenido aplicando a las series en moneda nacional los tipos de cambio respecto al ECU, el agregado de la zona del euro no coincide con la suma de los PIB de los países que la componen.

26. ECONOMÍA INTERNACIONAL
B) Precios y mercado de trabajo

26.11 Índice de precios de consumo

OCDE Base 2010 = 100

OCDE	Unión Europea									Canadá	Estados Unidos de América	Japón	Corea	Suiza	
	España	Alemania	Francia	Holanda	Italia	Polonia	Reino Unido	Suecia							
1	2	3	4	5	6	7	8	9	10	11	12	13	14		
10	M	100,0	100,0	100,0	100,0	100,0	100,0	100,0	100,0	100,0	100,0	100,0	100,0	100,0	
11	M	102,9	103,2	102,1	102,1	102,3	102,8	104,2	104,5	103,0	102,9	103,1	99,7	104,0	100,2
12	M	105,2	105,7	104,1	104,1	104,9	105,9	107,9	107,4	103,9	104,5	105,3	99,7	106,3	99,5
13	M	106,9	107,2	105,7	105,0	107,5	107,2	109,0	110,1	103,8	105,5	106,8	100,0	107,7	99,3
14	M	108,7	107,0	106,7	105,5	108,5	107,5	109,1	111,8	103,6	107,5	108,6	102,8	109,1	99,3
15	M	109,4	106,5	106,9	105,6	109,2	107,5	108,1	111,8	103,6	108,7	108,7	103,6	109,8	98,2
15	Mar	109,0	105,9	107,0	105,8	108,9	107,3	108,2	111,5	103,5	108,4	108,3	103,3	109,4	98,5
	Abr	109,3	106,9	107,0	105,9	109,6	107,5	108,6	111,7	103,5	108,4	108,5	103,8	109,5	98,3
	May	109,7	107,4	107,1	106,1	109,8	107,6	108,6	111,9	103,9	109,0	109,1	104,0	109,8	98,6
	Jun	109,8	107,7	107,0	106,0	109,4	107,8	108,6	112,0	103,6	109,2	109,4	103,8	109,9	98,6
	Jul	109,8	106,7	107,2	105,6	110,3	107,7	108,5	111,8	103,6	109,3	109,4	103,7	110,1	98,0
	Ago	109,8	106,4	107,2	105,9	109,9	107,9	108,1	112,2	103,4	109,3	109,3	103,8	110,2	97,9
	Sep	109,7	106,0	107,0	105,5	109,7	107,5	107,7	112,0	103,8	109,1	109,1	103,9	110,1	98,0
	Oct	109,8	106,7	107,0	105,6	109,6	107,7	107,8	112,2	103,9	109,2	109,1	103,8	110,1	98,0
	Nov	109,7	107,1	107,1	105,4	109,0	107,3	107,7	112,2	103,7	109,1	108,8	103,5	109,9	98,0
	Dic	109,5	106,8	107,0	105,6	108,9	107,3	107,6	112,2	103,9	108,6	108,5	103,4	110,2	97,6
16	Ene	109,4	104,8	106,1	104,6	107,8	107,1	107,0	111,3	103,5	108,9	108,6	103,1	110,3	97,2
	Feb	109,5	104,4	106,5	104,9	108,4	106,9	106,9	111,6	103,9	109,1	108,7	103,2	110,8	97,4
	Mar	109,9	105,1	107,3	105,6	109,5	107,1	107,0	112,0	104,4	109,8	109,2	103,3	110,5	97,7
	Abr	110,2	105,8	106,9	105,7	109,6	107,0	107,4	112,0	104,3	110,2	109,7	103,5	110,6	98,0
	May	110,5	106,4	107,2	106,1	109,8	107,3	107,5	112,3	104,5	110,6	110,2	103,6	110,7	98,1
	Jun	110,8	106,9	107,3	106,3	109,5	107,4	107,6	112,5	104,7	110,8	110,5	103,5	110,7	98,3
	Jul	110,7	106,1	107,6	105,8	110,0	107,6	107,3	112,5	104,7	110,7	110,4	103,2	110,8	97,8
	Ago	106,2	...	107,8

26. ECONOMÍA INTERNACIONAL
B) Precios y mercado de trabajo

26.12 Índice de precios a la producción

OCDE, EUROSTAT, INE Base 2010 = 100

OCDE	Unión Europea										Canadá	Estados Unidos de América	Japón	Corea	Suiza		
	Total UE	Zona del euro	España	Alemania	Francia	Holanda	Italia	Polonia	Reino Unido	Suecia							
1	2	3	4	5	6	7	8	9	10	11	12	13	14	15	16		
10	M	100,0	114,6	111,7	100,0	100,0	100,0	100,0	100,0	100,0	100,0	100,0	100,0	100,0	100,0	100,0	
11	M	106,3	121,6	118,0	106,9	103,5	104,4	110,9	104,5	107,5	107,4	101,3	106,9	107,8	101,1	109,0	98,6
12	M	108,3	125,0	121,3	111,0	105,1	106,3	114,9	106,5	110,8	109,7	101,4	108,1	110,1	99,4	108,6	98,1
13	M	108,6	125,0	121,1	111,7	104,9	105,9	113,4	106,3	109,9	110,9	99,0	108,6	110,5	99,9	105,3	98,3
14	M	109,3	123,1	119,3	110,2	104,6	104,8	110,9	105,7	108,2	109,4	100,7	111,3	111,4	102,7	103,1	97,5
15	M	106,1	119,1	116,1	107,9	104,5	102,6	102,9	104,3	105,5	104,7	101,4	110,3	105,8	100,6	96,1	93,8
15	Mar	106,4	120,2	117,1	108,1	104,8	103,2	104,1	104,9	105,5	105,5	102,5	110,6	106,1	101,0	97,7	95,8
	Abr	106,5	120,2	117,1	108,6	105,1	103,7	105,9	105,2	105,1	105,7	102,5	109,7	105,8	101,1	97,4	94,2
	May	107,3	120,3	117,1	109,0	105,1	103,9	106,8	105,4	105,6	106,1	103,3	110,3	107,3	101,4	97,7	93,4
	Jun	107,5	120,3	117,1	110,0	105,0	103,8	106,6	105,3	106,3	106,0	102,5	110,9	107,7	101,5	97,8	93,3
	Jul	107,2	119,9	116,9	110,1	105,1	103,5	105,7	104,9	105,9	105,5	101,6	111,7	107,4	101,1	96,9	93,1
	Ago	106,5	118,8	116,0	108,2	104,6	102,3	102,8	104,2	105,2	104,4	101,6	111,3	106,6	100,5	95,9	92,5
	Sep	105,7	118,4	115,5	107,2	104,3	101,9	101,3	103,8	105,2	104,1	101,1	110,8	105,0	100,2	95,2	92,5
	Oct	105,3	118,1	115,1	106,4	104,1	101,6	100,1	103,6	105,3	103,8	100,3	110,3	104,7	99,8	94,1	92,8
	Nov	105,0	117,8	114,9	106,3	104,2	101,6	100,5	103,3	103,4	103,4	100,1	110,0	104,3	99,6	93,3	93,2
	Dic	104,2	116,8	114,0	105,5	103,8	100,7	98,3	102,6	105,1	102,6	99,2	109,7	103,1	99,2	92,8	92,9
16	Ene	103,5	115,6	112,7	102,8	103,5	99,9	96,2	102,0	104,9	102,1	97,5	110,2	102,4	98,0	91,8	92,8
	Feb	103,2	114,9	112,0	101,7	103,2	99,5	95,3	101,7	104,4	102,2	98,0	109,2	101,8	97,6	91,4	92,3
	Mar	103,5	115,3	112,3	102,3	103,3	99,9	96,4	102,0	104,0	102,9	98,7	108,5	102,2	97,6	91,7	92,3
	Abr	103,8	115,1	111,9	102,1	103,3	100,0	97,2	102,1	104,4	103,6	98,0	107,9	102,8	97,3	92,0	92,4
	May	104,6	115,9	112,6	103,0	103,6	100,5	98,8	102,7	105,8	104,0	98,4	109,2	103,6	97,3	92,6	92,4
	Jun	105,3	116,8	113,5	105,0	103,8	100,7	100,1	103,1	106,0	104,9	99,5	110,0	104,6	97,5	93,1	92,6
	Jul	105,2	116,9	113,6	105,0	103,9	100,6	99,5	...	105,8	105,4	99,5	110,2	104,3	97,4	93,0	92,5
	Ago	104,8

26. ECONOMÍA INTERNACIONAL
B) Precios y mercado de trabajo

26.13 Índice de costes laborales unitarios. Total Economía

OCDE Base 2010 = 100

OCDE	Unión Europea										Canadá	Estados Unidos de América	Japón	Corea	Suiza
	Zona del euro	España	Alemania	Francia	Holanda	Italia	Polonia	Reino Unido	Suecia						
1	2	3	4	5	6	7	8	9	10	11	12	13	14	15	
10 M	100,0	100,0	100,0	100,0	100,0	100,0	100,0	100,0	100,0	100,0	100,0	100,0	100,0	100,0	100,0
11 M	101,2	100,6	99,0	100,6	101,0	100,9	100,7	100,9	100,1	102,6	101,8	102,0	100,7	98,4	101,6
12 M	102,8	102,5	96,1	103,6	103,3	104,0	102,1	103,0	101,6	106,4	104,5	103,8	99,0	103,4	102,7
13 M	103,7	103,8	95,7	105,5	104,5	105,1	102,9	103,4	102,9	108,2	106,6	104,7	98,1	104,7	103,3
14 M	105,0	104,7	94,9	107,6	105,5	105,0	103,5	104,0	102,6	109,5	107,8	106,8	99,6	105,6	103,4
15 M	106,2	105,5	95,2	109,6	105,9	104,2	104,3	101,6	103,2	110,8	109,5	109,1	100,1	106,3	103,2
12 III IV	102,8 103,9	102,7 103,1	96,3 93,7	103,8 104,9	103,5 104,0	104,2 105,3	102,3 102,1	103,1 105,1	102,2 101,8	106,7 108,3	105,0 105,9	103,4 105,9	99,2 99,1	104,1 104,0	103,0 102,4
13 I II III IV	103,3 103,8 103,8 103,8	103,7 103,6 103,8 103,9	96,2 95,8 95,7 95,2	105,3 105,2 105,6 105,9	104,3 104,2 104,7 104,9	105,4 105,6 105,4 104,1	102,8 102,7 102,8 103,3	104,2 103,8 104,0 101,6	101,7 103,8 102,9 103,3	107,2 108,1 108,4 109,1	106,3 106,6 106,8 106,8	103,9 105,1 105,1 104,7	98,9 98,0 97,2 98,1	104,1 105,0 105,2 104,5	103,0 103,4 103,5 103,4
14 I II III IV	104,6 104,8 105,1 105,6	104,3 104,5 104,8 105,1	94,5 95,1 95,0 95,0	106,8 107,5 108,1 108,1	105,3 105,5 105,4 105,6	104,9 104,8 105,2 105,1	103,2 103,0 103,7 104,1	104,0 104,1 104,1 103,8	103,2 102,5 102,2 102,7	108,7 109,5 110,2 109,6	107,5 107,7 108,2 107,8	106,8 106,3 106,6 107,6	97,0 100,1 100,8 100,5	105,5 104,9 105,2 106,8	103,5 103,7 103,3 103,0
15 I II III IV	105,4 106,0 106,4 107,1	105,1 105,3 105,6 106,0	95,3 95,2 94,9 95,4	108,6 109,3 109,9 110,7	105,3 105,8 106,0 106,3	103,7 104,0 104,4 104,7	104,3 104,1 104,5 104,5	101,6 101,5 101,8 101,5	102,3 103,1 103,7 103,7	110,7 111,3 111,0 110,2	109,1 109,5 109,3 110,1	107,8 108,8 109,2 110,5	99,2 100,1 100,3 101,0	106,1 106,1 106,2 107,1	103,2 103,1 103,7 102,8
16 I II	107,3 ...	106,0 ...	94,9 ...	110,7 110,8	106,4 ...	105,1 ...	104,4 ...	102,8 ...	103,8 105,1	111,3 112,1	109,9 ...	110,5 110,9	100,7 100,8	108,6 ...	102,3 ...

26. ECONOMÍA INTERNACIONAL
B) Precios y mercado de trabajo

26.14 Índices de valor unitario de exportaciones (a)

FMI Base 2010 = 100, USD

Total UE	Unión Europea									Canadá	Estados Unidos de América	Japón	Corea	Suiza
	Zona del euro	España	Alemania	Francia	Holanda	Italia	Reino Unido	Suecia						
1	2	3	4	5	6	7	8	9	10	11	12	13	14	
10 M	100,0	100,0	100,0	100,0	100,0	100,0	100,0	100,0	100,0	100,0	100,0	100,0	100,0	100,0
11 M	109,4	110,4	110,0	108,2	104,3	110,3	112,4	111,9	111,0	110,6	108,1	107,5	100,2	111,0
12 M	103,7	106,1	103,7	103,8	105,6	104,1	108,7	110,2	105,2	107,7	108,4	105,3	97,9	106,8
13 M	104,0	109,0	107,0	106,3	105,2	106,7	113,5	112,0	104,3	106,5	108,0	96,2	93,7	107,6
14 M	102,0	109,6	105,9	107,8	114,8	103,4	115,0	112,8	102,1	104,4	107,4	91,5	88,1	110,8
15 M	88,9	94,5	88,9	92,2	114,7	83,0	97,6	96,7	83,9	86,0	100,6	81,0	83,5	103,6
15 Mar	90,0	92,2	87,7	89,9	116,0	82,3	95,8	97,0	84,3	87,0	102,3	82,2	84,5	101,8
Abr	89,6	92,7	85,3	90,6	116,3	81,7	95,1	97,2	83,0	86,7	101,6	82,2	82,9	101,4
May	90,3	96,3	91,7	92,8	115,7	85,3	99,0	99,3	86,8	88,3	102,1	82,4	83,8	103,4
Jun	90,1	96,5	90,3	94,5	115,9	84,2	99,5	98,6	86,5	89,6	101,8	81,6	84,8	104,3
Jul	89,4	94,2	89,4	92,6	115,7	83,8	97,8	97,4	82,5	88,1	101,4	80,8	85,2	103,2
Ago	88,5	95,1	87,8	93,4	114,3	82,5	96,9	96,1	83,0	85,7	99,9	80,2	85,7	103,5
Sep	88,1	95,4	88,6	92,7	113,6	83,6	98,1	96,0	84,3	82,8	99,3	79,8	85,1	103,0
Oct	86,7	95,1	90,8	92,9	113,4	82,9	98,1	94,7	83,6	81,6	99,1	79,4	81,8	104,0
Nov	85,6	91,2	86,1	89,7	113,1	79,9	94,1	93,5	80,2	80,5	98,4	78,4	80,9	101,3
Dic	85,6	92,7	86,2	91,6	112,0	78,4	96,4	93,1	80,8	79,7	97,3	78,0	81,0	102,3
16 Ene	84,9	91,3	85,6	88,2	111,3	76,6	94,4	89,9	78,5	76,4	96,4	78,1	81,3	104,1
Feb	85,3	92,8	87,4	90,8	110,3	79,5	96,3	90,1	79,7	76,0	96,0	78,6	82,0	105,5
Mar	85,3	92,8	87,2	91,8	110,2	79,1	96,4	91,4	81,5	78,7	95,9	79,5	81,0	107,0
Abr	86,7	94,9	88,8	92,1	110,1	79,3	...	93,0	83,0	80,0	96,4	80,8	78,6	108,1
May	86,9	94,9	89,1	92,8	110,3	81,3	...	94,4	82,1	80,6	97,5	81,1	80,5	108,7
Jun	87,1	...	88,9	93,4	110,6	80,2	...	94,2	82,7	83,0	98,1	82,0	80,6	109,2
Jul	110,3	80,1	81,3	98,4	...	78,8	105,7
Ago	97,5

(a) Excepto para Francia y Corea, precios de exportación.

26. ECONOMÍA INTERNACIONAL
B) Precios y mercado de trabajo

26.15 Índices armonizados de precios de consumo (a)

EUROSTAT Base media 2010 = 100

		Unión Europea																	
		Total UE	Zona del euro	España	Alemania	Austria	Bélgica	Dinamarca	Finlandia	Francia	Grecia	Holanda	Irlanda	Italia	Polonia	Portugal	Reino Unido	Rep. Checa	Suecia
		1	2	3	4	5	6	7	8	9	10	11	12	13	14	15	16	17	18
10	M	100,0	100,0	100,0	100,0	100,0	100,0	100,0	100,0	100,0	100,0	100,0	100,0	100,0	100,0	100,0	100,0	100,0	100,0
11	M	103,1	102,7	103,0	102,5	103,6	103,4	102,7	103,3	102,3	103,1	102,5	101,2	102,9	103,9	103,6	104,5	102,2	101,4
12	M	105,8	105,3	105,6	104,7	106,2	106,1	105,1	106,6	104,6	104,2	105,4	103,1	106,3	107,7	106,4	107,4	105,8	102,3
13	M	107,4	106,7	107,2	106,3	108,5	107,4	105,6	109,0	105,6	103,3	108,1	103,7	107,7	108,6	106,9	110,1	107,2	102,8
14	M	108,0	107,2	107,0	107,2	110,0	107,9	106,0	110,3	106,2	101,9	108,4	104,0	107,9	108,7	106,7	111,8	107,7	103,0
15	M	108,0	107,2	106,3	107,3	110,9	108,6	106,2	110,1	106,3	100,7	108,6	104,0	108,0	107,9	107,3	111,8	108,0	103,7
15	Abr	108,4	107,6	107,2	107,4	111,2	108,7	106,7	110,3	106,7	101,2	109,4	103,9	108,8	108,3	107,7	111,7	108,2	103,5
	May	108,6	107,9	107,6	107,5	111,4	109,1	106,7	110,2	106,9	101,0	109,7	104,4	109,0	108,4	108,3	111,9	108,5	104,0
	Jun	108,5	107,8	107,9	107,4	111,4	109,2	106,6	110,2	106,9	101,9	109,1	104,8	109,1	108,5	108,1	112,0	108,7	103,7
	Jul	108,0	107,2	106,2	107,6	110,8	107,8	106,4	109,9	106,3	100,7	109,8	104,5	107,1	108,4	107,4	111,8	108,5	103,8
	Ago	108,0	107,2	105,8	107,6	110,6	109,2	106,1	110,0	106,7	100,5	109,3	104,8	106,9	108,0	107,3	112,2	108,2	103,7
	Sep	108,1	107,4	106,2	107,4	111,2	109,0	106,4	110,1	106,3	101,7	109,1	104,3	108,7	107,7	108,1	112,0	108,1	104,2
	Oct	108,3	107,6	106,5	107,4	111,3	109,3	106,3	110,3	106,4	101,5	109,1	104,0	109,1	107,8	107,9	112,2	108,0	104,3
	Nov	108,1	107,4	106,8	107,4	111,3	109,3	106,1	110,3	106,2	100,7	108,3	103,6	108,7	107,7	107,5	112,2	107,5	104,1
	Dic	108,1	107,4	106,4	107,4	112,0	109,4	106,0	110,1	106,4	100,7	108,1	103,5	108,7	107,5	107,1	112,2	107,3	104,3
16	Ene	106,9	105,8	103,8	106,3	110,8	107,5	105,5	109,6	105,3	99,0	106,5	102,6	106,3	107,3	106,0	111,3	108,0	103,7
	Feb	107,0	106,0	103,3	106,8	110,7	109,3	106,0	109,8	105,6	99,0	107,5	103,0	105,9	107,3	105,4	111,6	108,1	104,0
	Mar	108,0	107,3	105,4	107,6	111,8	110,2	106,1	110,3	106,4	100,1	109,1	103,3	108,2	107,4	107,8	112,0	108,1	104,6
	Abr	108,1	107,4	105,9	107,1	112,0	110,4	106,3	110,6	106,5	100,8	109,2	103,6	108,4	107,7	108,3	112,0	108,7	104,6
	May	108,5	107,7	106,5	107,5	112,1	110,8	106,6	110,5	107,0	100,8	109,5	104,2	108,7	107,9	108,7	112,3	108,5	104,8
	Jun	108,6	107,9	106,9	107,6	112,1	111,2	106,7	110,6	107,2	102,1	108,9	104,9	108,9	108,0	108,9	112,5	108,6	104,9
	Jul	108,2	107,3	105,5	108,1	111,5	110,0	106,6	110,4	106,7	100,9	109,2	104,6	106,9	107,7	108,2	112,5	109,0	105,0
	Ago	108,3	107,4	105,5	107,9	111,3	111,4	106,1	110,5	107,1	100,9	109,4	104,4	106,8	107,5	108,2	112,8	108,8	104,9
	Sep	106,3

(a) Véase también el cuadro 2.8.

26. ECONOMÍA INTERNACIONAL
C) Tipos de interés y rentabilidades

26.21 Tipos de interés interbancarios a tres meses en mercados nacionales

		Medias de cifras diarias										Porcentajes				
		Unión Europea														
		OCDE	Zona del Euro	Polonia	Reino Unido	Suecia	Brasil	Canadá	China	Corea	Estados Unidos de América	India	Japón	Méjico	Rusia	Suiza
		1	2	3	4	5	6	7	8	9	10	11	12	13	14	15
10	M	0,68	0,81	3,73	0,70	0,80	10,13	0,81	1,83	1,62	0,40	5,26	0,11	4,00	3,72	0,19
11	M	0,91	1,39	4,33	0,87	2,33	11,66	1,16	2,60	2,49	0,32	7,92	0,12	3,41	4,49	0,16
12	M	0,65	0,57	4,59	0,83	1,87	8,25	1,18	2,57	2,54	0,34	8,33	0,08	3,70	6,34	-0,06
13	M	0,48	0,22	2,75	0,51	1,05	8,39	1,10	2,52	2,24	0,28	8,54	0,06	3,29	6,39	-0,14
14	M	0,42	0,21	2,32	0,54	0,50	10,96	1,06	2,58	1,96	0,22	8,58	0,07	2,69	9,48	-0,13
15	M	0,37	-0,02	1,55	0,57	0,32	13,69	0,77	1,74	1,28	0,41	7,62	0,06	2,86	12,32	-0,99
15	Abr	0,36	0,00	1,54	0,57	0,21	13,12	0,86	2,10	1,41	0,35	7,83	0,06	2,73	13,03	-1,09
	May	0,31	-0,01	1,50	0,57	0,30	13,53	0,89	1,92	1,29	0,23	7,86	0,06	2,74	12,01	-1,04
	Jun	0,33	-0,01	1,44	0,57	0,32	13,88	0,89	1,83	1,24	0,30	7,63	0,06	2,78	11,37	-1,00
	Jul	0,34	-0,02	1,44	0,58	0,35	14,05	0,71	1,60	1,35	0,34	7,47	0,06	2,93	10,68	-0,96
	Ago	0,37	-0,03	1,51	0,59	0,38	14,22	0,54	1,55	1,48	0,41	7,37	0,06	3,14	11,14	-0,86
	Sep	0,37	-0,04	1,51	0,59	0,40	14,45	0,57	1,35	1,16	0,45	7,36	0,06	3,09	10,59	-0,88
	Oct	0,38	-0,05	1,53	0,58	0,40	14,41	0,64	1,30	0,71	0,48	7,03	0,06	3,01	9,77	-0,85
	Nov	0,47	-0,09	1,58	0,57	0,46	14,34	0,79	1,10	0,85	0,68	7,10	0,06	3,13	9,65	-0,90
	Dic	0,46	-0,13	1,51	0,58	0,58	14,54	0,72	1,10	1,02	0,71	7,15	0,06	2,86	10,02	-0,88
16	Ene	0,46	-0,15	1,48	0,59	0,41	14,57	0,62	1,10	1,04	0,71	7,18	0,06	3,25	9,68	-0,74
	Feb	0,46	-0,18	1,31	0,59	0,63	14,21	0,66	1,10	0,96	0,71	7,28	0,06	3,44	9,32	-0,80
	Mar	0,43	-0,23	1,24	0,59	0,66	14,10	0,64	1,10	1,07	0,71	7,18	-0,09	3,68	10,34	-0,80
	Abr	0,40	-0,25	1,34	0,59	0,61	14,07	0,66	1,10	0,97	0,74	6,76	-0,48	4,03	10,18	-0,82
	May	0,44	-0,26	1,50	0,59	0,66	14,07	0,74	1,10	1,09	0,76	6,81	-0,28	4,32	10,45	-0,83
	Jun	0,45	-0,27	1,65	0,57	0,71	14,06	0,79	1,10	0,93	0,77	6,74	-0,30	4,28	10,00	-0,97
	Jul	0,48	-0,29	1,84	0,51	0,79	14,09	0,94	1,10	0,93	0,91	6,52	-0,63	4,58	9,99	-0,94
	Ago	0,74	-0,30	1,80	0,41	0,72	14,09	0,90	1,10	0,69	0,78	6,53	-0,77	4,18	9,84	-0,91
	Sep	-0,00	-	-	0,38	0,62	-	-	-	-	-	-	-	-	-	-

26. ECONOMÍA INTERNACIONAL
C) Tipos de interés y rentabilidades

26.22 Rendimientos de la deuda pública a tres años
en mercados nacionales

		Medias de cifras diarias													Porcentajes	
		Unión Europea					Brasil	Canadá	China	Corea	Estados Unidos de América	India	Japón	Méjico	Rusia	Suiza
OCDE		Zona del Euro	Polonia	Reino Unido	Suecia											
		1	2	3	4	5	6	7	8	9	10	11	12	13	14	15
10	M	1,54	2,16	4,88	1,43	1,90	12,14	1,87	2,48	2,24	1,10	6,92	0,23	5,83	6,37	0,60
11	M	1,91	4,89	5,03	1,19	2,10	12,28	1,60	3,40	2,80	0,75	8,16	0,26	6,44	6,70	0,46
12	M	1,00	2,85	4,36	0,39	1,06	9,07	1,20	2,89	2,42	0,38	8,06	0,14	5,22	7,19	-0,06
13	M	0,90	1,23	3,51	0,58	1,31	10,36	1,25	3,52	2,56	0,54	8,12	0,13	3,65	6,44	0,04
14	M	0,88	0,56	2,63	1,05	0,70	12,13	1,18	3,80	2,33	0,89	8,47	0,09	3,64	9,27	-0,00
15	M	0,72	0,06	1,91	0,86	-0,08	13,99	0,57	2,99	1,63	1,02	7,75	0,02	3,88	11,80	-0,81
15	Abr	0,60	0,02	1,78	0,84	-0,16	13,02	0,57	3,29	1,47	0,86	7,79	0,02	3,36	11,66	-0,81
	May	0,69	0,07	1,99	0,98	-0,01	13,10	0,71	3,00	1,53	0,97	7,87	0,01	3,12	10,80	-0,74
	Jun	0,78	0,17	2,25	1,00	0,10	13,30	0,62	2,84	1,75	1,06	7,89	0,02	4,02	11,16	-0,83
	Jul	0,76	0,10	2,13	1,04	-0,10	13,07	0,43	2,88	1,72	1,04	7,88	0,03	4,59	10,94	-0,84
	Ago	0,72	0,05	2,03	0,95	-0,21	13,70	0,42	2,89	1,63	1,02	7,85	0,02	4,46	11,39	-0,79
	Sep	0,71	0,06	2,05	0,84	-0,20	15,40	0,52	2,93	1,49	1,02	7,75	0,03	4,16	11,57	-0,75
	Oct	0,63	-0,01	1,87	0,76	-0,20	15,82	0,56	2,82	1,41	0,92	7,51	0,02	3,69	10,52	-0,86
	Nov	0,74	-0,08	1,74	0,85	-0,15	15,67	0,68	2,83	1,47	1,20	7,49	0,01	3,59	10,23	-1,08
	Dic	0,79	-0,05	1,87	0,82	-0,09	16,32	0,58	2,68	1,62	1,28	7,59	0,00	4,09	10,36	-0,95
16	Ene	0,69	-0,12	1,69	0,66	-0,20	16,30	0,44	2,59	1,56	1,15	7,53	-0,01	4,38	10,52	-0,85
	Feb	0,52	-0,15	1,78	0,48	-0,34	15,41	0,44	2,56	1,36	0,89	7,56	-0,19	4,11	10,26	-0,96
	Mar	0,59	-0,19	1,67	0,65	-0,30	13,97	0,57	2,41	1,32	1,04	7,54	-0,21	4,01	9,38	-0,95
	Abr	0,52	-0,18	1,73	0,63	-0,25	13,23	0,66	2,50	1,23	0,92	7,28	-0,24	3,52	9,45	-0,88
	May	0,57	-0,21	1,80	0,61	-0,29	12,65	0,65	2,63	1,15	0,97	7,25	-0,24	3,38	9,35	-0,86
	Jun	0,52	-0,21	1,96	0,48	-0,36	12,48	0,58	2,61	1,23	0,87	7,19	-0,26	4,18	9,29	-0,98
	Jul	0,46	-0,30	1,85	0,23	-0,47	12,23	0,56	2,52	1,16	0,79	6,99	-0,33	5,18	9,15	-1,02
	Ago	0,49	-0,32	1,77	0,15	-0,50	12,11	0,57	2,42	1,14	0,85	6,90	-0,19	5,11	9,04	-0,94
	Sep	0,04

26. ECONOMÍA INTERNACIONAL
C) Tipos de interés y rentabilidades

26.23 Rendimientos de la deuda pública a tres años
en mercados nacionales

		Medias de cifras diarias											Porcentajes	
		Países de la zona euro												
		España	Alemania	Austria	Bélgica	Eslavaquia	Finlandia	Francia	Grecia	Holanda	Irlanda	Italia	Portugal	
		1	2	3	4	5	6	7	8	9	10	11	12	
10	M	2,64	1,12	1,60	1,58	2,11	1,21	1,22	9,64	1,19	3,77	2,30	3,59	
11	M	3,97	1,31	1,90	2,88	2,54	1,52	1,70	39,03	1,49	10,52	4,20	12,68	
12	M	3,98	0,19	0,70	1,11	0,73	0,41	0,65	...	0,41	4,56	3,61	10,08	
13	M	2,53	0,25	0,42	0,52	0,81	0,29	0,48	...	0,38	1,87	2,21	4,60	
14	M	0,92	0,10	0,18	0,23	0,47	0,19	0,22	5,38	0,19	0,68	1,00	1,52	
15	M	0,36	-0,20	-0,11	-0,13	0,14	-0,11	-0,11	9,95	-0,14	0,08	0,33	0,56	
15	Abr	0,21	-0,23	-0,14	-0,14	0,13	-0,14	-0,13	...	-0,16	-0,01	0,29	0,40	
	May	0,29	-0,15	0,01	-0,08	0,23	-0,03	-0,07	-	-0,08	0,13	0,33	0,39	
	Jun	0,54	-0,12	0,03	-0,04	0,31	-0,00	-0,05	...	-0,05	0,25	0,52	0,59	
	Jul	0,48	-0,17	-0,06	-0,12	0,20	-0,06	-0,08	...	-0,12	0,16	0,44	0,76	
	Ago	0,39	-0,20	-0,10	-0,14	0,11	-0,10	-0,12	...	-0,14	0,04	0,28	0,59	
	Sep	0,41	-0,17	-0,11	-0,14	0,09	-0,10	-0,11	...	-0,13	0,02	0,31	0,58	
	Oct	0,27	-0,23	-0,17	-0,19	0,04	-0,17	-0,15	...	-0,18	-0,02	0,22	0,49	
	Nov	0,25	-0,31	-0,25	-0,27	0,01	-0,25	-0,21	...	-0,26	-0,09	0,15	0,47	
	Dic	0,23	-0,27	-0,23	-0,26	-0,00	-0,23	-0,20	...	-0,26	-0,06	0,15	0,29	
16	Ene	0,23	-0,35	-0,25	-0,31	-0,04	-0,30	-0,25	...	-0,33	-0,16	0,07	0,31	
	Feb	0,26	-0,46	-0,34	-0,41	-0,06	-0,40	-0,34	...	-0,44	-0,12	0,11	0,92	
	Mar	0,13	-0,48	-0,35	-0,43	-0,09	-0,40	-0,36	...	-0,44	-0,21	0,02	0,70	
	Abr	0,13	-0,49	-0,37	-0,41	-0,06	-0,42	-0,38	...	-0,44	-0,27	0,05	0,95	
	May	0,08	-0,50	-0,38	-0,43	-0,07	-0,40	-0,38	7,65	-0,45	-0,27	0,02	1,12	
	Jun	0,10	-0,55	-0,42	-0,46	-0,10	-0,45	-0,41	8,59	-0,50	-0,25	0,06	1,28	
	Jul	-0,03	-0,64	-0,51	-0,56	-0,19	-0,55	-0,52	8,97	-0,58	-0,37	0,01	1,20	
	Ago	-0,06	-0,63	-0,52	-0,58	-0,18	-0,55	-0,54	8,70	-0,59	-0,35	-0,02	0,96	
	Sep	9,24	

26. ECONOMÍA INTERNACIONAL
C) Tipos de interés y rentabilidades

26.24 Rendimientos de la deuda pública a largo plazo (a)

Banco Central Europeo y Reuters Porcentajes

	OCDE	Unión Europea				Brasil	Canadá	China	Corea	Estados Unidos de América	India	Japón	Méjico	Rusia	Suiza	
		Zona del Euro	Polonia	Reino Unido	Suecia											
	1	2	3	4	5	6	7	8	9	10	11	12	13	14	15	
10	M	3,15	3,79	5,78	3,36	2,89	12,13	3,27	3,47	2,49	3,23	7,85	1,18	5,41	7,45	1,67
11	M	3,16	4,31	5,98	2,87	2,61	12,11	2,81	3,89	2,58	2,80	8,33	1,13	6,43	8,19	1,47
12	M	2,35	3,05	5,02	1,74	1,59	10,23	1,89	3,47	2,43	1,80	8,28	0,86	5,54	7,87	0,61
13	M	2,44	3,01	4,03	2,03	2,12	10,86	2,28	3,83	3,05	2,35	8,14	0,72	5,26	7,18	0,88
14	M	2,26	2,28	3,51	2,14	1,72	12,35	2,25	4,18	3,09	2,55	8,59	0,55	5,67	9,38	0,68
15	M	1,71	1,27	2,71	1,79	0,72	13,73	1,53	3,40	2,24	2,14	7,76	0,36	5,61	11,40	-0,07
15	Mar	1,56	0,96	2,34	1,71	0,58	13,09	1,42	3,51	2,23	2,04	7,76	0,38	5,54	12,91	-0,04
	Abr	1,49	0,85	2,38	1,65	0,34	12,66	1,41	3,57	2,14	1,93	7,79	0,33	5,33	11,17	-0,11
	May	1,80	1,34	2,85	1,94	0,75	12,57	1,77	3,46	2,43	2,21	7,90	0,41	5,43	10,62	0,06
	Jun	1,98	1,67	3,22	2,06	0,99	12,58	1,79	3,63	2,44	2,36	7,85	0,47	5,78	10,99	0,12
	Jul	1,88	1,53	3,03	2,03	0,81	12,73	1,60	3,53	2,43	2,34	7,82	0,44	5,88	10,91	0,04
	Ago	1,77	1,39	2,90	1,86	0,66	13,71	1,39	3,51	2,26	2,17	7,79	0,39	5,78	11,38	-0,15
	Sep	1,78	1,48	2,94	1,85	0,71	15,51	1,49	3,35	2,14	2,18	7,73	0,36	5,73	11,51	-0,08
	Oct	1,66	1,20	2,68	1,81	0,66	15,68	1,47	3,12	2,00	2,07	7,57	0,32	5,45	10,40	-0,23
	Nov	1,77	1,16	2,74	1,94	0,80	15,52	1,64	3,15	2,14	2,27	7,69	0,31	5,62	9,82	-0,31
	Dic	1,77	1,19	2,94	1,87	0,93	15,96	1,47	2,98	2,13	2,25	7,75	0,30	6,07	9,91	-0,19
16	Ene	1,66	1,11	3,05	1,73	1,02	16,32	1,27	2,85	2,00	2,10	7,77	0,22	5,96	10,33	-0,16
	Feb	1,43	1,04	3,05	1,44	0,77	15,88	1,13	2,89	1,78	1,79	7,78	0,02	5,76	10,21	-0,31
	Mar	1,44	0,93	2,90	1,46	0,82	14,42	1,27	2,91	1,79	1,89	7,57	-0,06	5,91	9,28	-0,35
	Abr	1,40	0,96	2,95	1,48	0,81	13,37	1,34	2,94	1,72	1,81	7,45	-0,09	5,83	9,21	-0,32
	May	1,40	0,97	3,05	1,43	0,77	12,71	1,37	2,95	1,68	1,81	7,45	-0,10	5,88	8,88	-0,30
	Jun	1,26	0,88	3,13	1,18	0,52	12,59	1,18	2,97	1,58	1,65	7,49	-0,16	5,89	8,68	-0,45
	Jul	1,08	0,62	2,90	0,79	0,17	12,02	1,06	2,84	1,38	1,50	7,30	-0,25	5,67	8,47	-0,56
	Ago	1,10	0,61	2,72	0,59	0,10	11,92	1,05	2,75	1,38	1,56	7,13	-0,08	5,55	8,36	-0,52

Nota: Véase también el cuadro 2.8.

(a) Tipo de interés de los bonos a diez años, que es el tipo que se utilizó en el criterio de convergencia de tipos de interés.

26. ECONOMÍA INTERNACIONAL
C) Tipos de interés y rentabilidades

26.25 Rendimientos de la deuda pública a largo plazo (a)

Banco Central Europeo y Reuters Porcentajes

		Países de la zona euro												
		España (b)	Alemania	Austria	Bélgica	Eslovaquia	Finlandia	Francia	Grecia	Holanda	Irlanda	Italia	Luxemburgo	Portugal
	1	2	3	4	5	6	7	8	9	10	11	12	13	
10	M	4,25	2,74	3,23	3,46	3,90	3,01	3,12	9,09	2,99	5,74	4,04	3,17	5,40
11	M	5,44	2,61	3,32	4,23	4,23	3,01	3,32	15,75	2,99	9,60	5,42	2,92	10,24
12	M	5,85	1,50	2,37	3,00	...	1,89	2,54	22,50	1,93	6,17	5,49	1,82	10,55
13	M	4,56	1,57	2,01	2,41	2,60	1,86	2,20	10,05	1,96	3,79	4,32	1,85	6,29
14	M	2,72	1,16	1,49	1,71	1,75	1,45	1,67	6,93	1,45	2,37	2,89	1,34	3,75
15	M	1,73	0,50	0,75	0,84	0,89	0,72	0,84	9,67	0,69	1,18	1,71	0,37	2,42
15	Mar	1,23	0,23	0,37	0,49	0,61	0,39	0,51	10,52	0,33	0,80	1,29	0,16	1,74
	Abr	1,31	0,12	0,29	0,42	0,46	0,27	0,44	12,00	0,31	0,73	1,36	0,06	1,87
	May	1,78	0,56	0,73	0,86	0,87	0,72	0,89	10,95	0,75	1,25	1,81	0,42	2,41
	Jun	2,22	0,79	1,06	1,21	1,34	1,01	1,20	11,43	1,05	1,65	2,20	0,65	2,93
	Jul	2,10	0,71	1,08	1,15	1,26	0,95	1,11	...	0,99	1,47	2,04	0,56	2,74
	Ago	1,96	0,61	0,96	1,00	0,99	0,82	1,01	10,26	0,85	1,29	1,84	0,45	2,52
	Sep	2,02	0,65	0,97	1,01	0,98	0,90	1,00	8,54	0,87	1,31	1,92	0,43	2,59
	Oct	1,73	0,52	0,83	0,85	0,83	0,81	0,87	7,81	0,73	1,14	1,70	0,31	2,41
	Nov	1,72	0,52	0,82	0,84	0,81	0,81	0,88	7,41	0,72	1,10	1,57	0,25	2,57
	Dic	1,69	0,55	0,86	0,89	0,80	0,86	0,93	8,21	0,75	1,11	1,58	0,27	2,49
16	Ene	1,72	0,43	0,77	0,86	0,78	0,78	0,84	9,08	0,65	1,05	1,53	0,72	2,71
	Feb	1,72	0,17	0,53	0,72	0,59	0,53	0,59	10,41	0,37	0,99	1,56	0,43	3,23
	Mar	1,54	0,17	0,46	0,62	0,49	0,53	0,51	9,12	0,32	0,85	1,38	0,42	2,84
	Abr	1,53	0,13	0,38	0,55	0,76	0,46	0,51	9,03	0,40	0,86	1,44	0,34	3,13
	May	1,57	0,13	0,37	0,55	0,89	0,45	0,51	7,64	0,38	0,84	1,53	0,33	3,15
	Jun	1,48	-0,02	0,33	0,43	0,79	0,33	0,39	7,92	0,25	0,76	1,45	0,17	3,20
	Jul	1,17	-0,15	0,16	0,20	0,50	0,12	0,17	7,99	0,06	0,47	1,23	-0,00	3,06
	Ago	1,01	-0,13	0,11	0,15	0,33	0,06	0,15	8,19	0,03	0,40	1,18	-0,05	2,91

Nota: Véase también el cuadro 2.8.

(a) Tipo de interés de los bonos a diez años, que es el tipo que se utilizó en el criterio de convergencia de tipos de interés.

(b) Véase también la columna 11 del cuadro 2.10.

APÉNDICE 1 BANCO DE ESPAÑA. BALANCE DE SITUACIÓN RESUMIDO

BALANCE DE SITUACIÓN RESUMIDO DEL BANCO DE ESPAÑA

Balance de situación resumido del Banco de España, que se publica en cumplimiento de lo establecido en el artículo 29 del Reglamento interno del Banco de España, aprobado por Resolución de 28.3.2000 (BOE de 6.4.2000)

De conformidad con el sistema contable establecido en el Eurosistema en relación con la emisión de billetes de euro, el 8% del total de los billetes de euro en circulación se asigna al BCE con periodicidad mensual. La contrapartida de este ajuste se contabiliza (en las cuentas de los BCN) como un pasivo Intra-Eurosistema relacionado con la emisión de billetes. El 92% restante de los billetes de euro en circulación se asigna a los BCN también con periodicidad mensual, de modo que cada BCN muestra en su balance la parte de los billetes de euro emitidos que le corresponde de acuerdo con su participación en el capital desembolsado del BCE. La diferencia entre el valor de los billetes de euro asignados a cada BCN de acuerdo con el citado sistema contable y el valor de los billetes de euro puestos en circulación también se contabiliza (en las cuentas de los BCN) como un activo/pasivo Intra-Eurosistema relacionado con la emisión de billetes.

BALANCE DE SITUACIÓN RESUMIDO AL 30 DE SEPTIEMBRE DE 2016

CONCEPTOS	EUROS
ACTIVO	
Oro y derechos en oro.	10.736.977.314,57
Activos en moneda extranjera frente a no residentes en la zona del euro.	47.843.055.119,73
Activos en moneda extranjera frente a residentes en la zona del euro.	3.989.732.729,18
Activos en euros frente a no residentes en la zona del euro.	88.317,89
Préstamos en euros concedidos a entidades de crédito de la zona del euro en relación con operaciones de política monetaria.	135.532.510.000,00
Otros activos en euros frente a entidades de crédito de la zona del euro.	544.549,36
Valores emitidos en euros por residentes en la zona del euro.	231.985.377.310,58
Créditos en euros a las Administraciones Públicas.	0,00
Cuentas Intra-Eurosistema.	101.687.624.696,63
Partidas en curso de liquidación.	1.138.903,90
Otros activos.	4.343.932.053,89
TOTAL ACTIVO	536.120.980.995,73
PASIVO	
Billetes en circulación.	126.672.265.250,00
Depósitos en euros mantenidos por entidades de crédito de la zona del euro en relación con operaciones de política monetaria.	25.220.148.529,89
Otros pasivos en euros con entidades de crédito de la zona del euro.	5.701.129,28
Certificados de deuda emitidos.	0,00
Depósitos en euros de otros residentes en la zona del euro.	23.866.462.352,20
Pasivos en euros con no residentes en la zona del euro.	1.693.803.613,70
Pasivos en moneda extranjera con residentes en la zona del euro.	1.399.719,61
Pasivos en moneda extranjera con no residentes en la zona del euro.	907.501,00
Contrapartida de los derechos especiales de giro asignados por el FMI.	3.535.295.003,30
Cuentas Intra-Eurosistema.	319.654.154.358,67
Partidas en curso de liquidación.	166.509.098,61
Otros pasivos.	3.594.814.177,52
Provisiones.	11.657.896.899,37
Cuentas de revalorización.	18.151.815.727,62
Capital y reservas.	1.899.807.634,96
TOTAL PASIVO	536.120.980.995,73

APÉNDICE 2 ESQUEMAS DE SECTORIZACIÓN

Esquema de sectorización 1

AGRUPACIONES INSTITUCIONALES UTILIZADAS EN LOS CUADROS DE ANÁLISIS MONETARIO EN EL CONTEXTO DE LA ZONA EURO		
A. RESIDENTES EN ESPAÑA		
A.1. Instituciones financieras monetarias	1. BANCO DE ESPAÑA (S.121)	
	2. OTRAS INSTITUCIONES FINANCIERAS MONETARIAS (S.122)	<ol style="list-style-type: none"> 1. <i>Entidades de crédito</i> <ol style="list-style-type: none"> 1. Bancos 2. Cajas de ahorros 3. Cooperativas de crédito 4. Instituto de Crédito Oficial 2. <i>Establecimientos financieros de crédito</i> 3. <i>Entidades de dinero electrónico</i> 4. <i>Fondos del mercado monetario (FMM)</i>
A.2. Administraciones públicas (S.13)	1. ADMINISTRACIÓN CENTRAL (S.1311)	<ol style="list-style-type: none"> 1. <i>Estado</i> 2. <i>Organismos de la Administración central</i>¹
	2. COMUNIDADES AUTÓNOMAS (1) (S.1312)	
	3. CORPORACIONES LOCALES (1) (S.1313)	
	4. ADMINISTRACIONES DE SEGURIDAD SOCIAL (S.1314)	<ol style="list-style-type: none"> 1. <i>Sistema de seguridad social</i> 2. <i>Otras administraciones de seguridad social</i>
A.3. Otros sectores residentes	1. INSTITUCIONES FINANCIERAS NO MONETARIAS (S.123+S.124)	<ol style="list-style-type: none"> 1. <i>Otros intermediarios financieros (S.123)</i> <ol style="list-style-type: none"> 1. Instituciones de inversión colectiva en valores mobiliarios (excepto FMM, vea se A.1.2.2) <ol style="list-style-type: none"> a) Sociedades de inversión mobiliaria b) Fondos de inversión mobiliaria, excepto FMM 2. Instituciones de inversión colectiva en inmuebles <ol style="list-style-type: none"> a) Sociedades de inversión inmobiliaria b) Fondos de inversión inmobiliaria 3. Sociedades de valores 4. Fondos de titulización de activos 5. Sociedades y Fondos de capital riesgo 6. Holdings financieros 7. Sociedades emisoras de participaciones preferentes y otros valores negociables 2. <i>Auxiliares Financieros (S.124)</i> <ol style="list-style-type: none"> 1. Fondos de Garantía de Depósitos 2. Sociedades Gestoras de Cartera y de otras instituciones financieras y de seguro 3. Organismos rectores de los mercados oficiales 4. Agencias de valores 5. Agencias de calificación financiera 6. Sociedades de tasación 7. Fondos de regulación del mercado hipotecario 8. Sociedades de garantías 9. Comisión liquidadora de entidades aseguradoras (hasta su absorción por el Consorcio de Compensación de Seguros)

1. Incluye los organismos autónomos administrativos (excepto las unidades de la seguridad social), universidades y empresas que se consideran administraciones públicas. 2. Excepto Empresas de seguros y Fondos de pensiones.

Esquema de sectorización 1 (continuación)

AGRUPACIONES INSTITUCIONALES UTILIZADAS EN LOS CUADROS DE ANÁLISIS MONETARIO EN EL CONTEXTO DE LA ZONA EURO		
A.3. Otros sectores residentes (continuación)		110. Establecimientos de cambio de moneda 111. Sociedades de compensación y liquidación de valores 112. Holdings que realizan actividades de auxiliares financieros
	2. EMPRESAS DE SEGUROS Y FONDOS DE PENSIONES (S.125)	1. Seguros privados 2. Entidades de previsión social 3. Consorcio de Compensación de Seguros 4. Fondos de pensiones
	3. SOCIEDADES NO FINANCIERAS (S.11)	
	4. HOGARES E INSTITUCIONES SIN FINES DE LUCRO (S.14+S.15)	
A. RESIDENTES EN OTROS PAÍSES DE LA ZONA EURO		
B.1. Instituciones financieras monetarias (S.12)	1. EUROSISTEMA (excepto Banco de España)	
	2. OTRAS INSTITUCIONES FINANCIERAS MONETARIAS	
B.2. Administraciones Públicas (S.13)	1. ADMINISTRACIÓN CENTRAL (S.1311)	
	2. OTRAS ADMINISTRACIONES PÚBLICAS	1. Administración regional (S.1312) 2. Administración local (S.1313) 3. Administraciones de seguridad social (S.1314)
B.3. Otros sectores residentes	1. INSTITUCIONES FINANCIERAS NO MONETARIAS (S123+S124)	
	2. EMPRESAS DE SEGUROS Y FONDOS DE PENSIONES (S.125)	
	3. SOCIEDADES NO FINANCIERAS (S.11)	
	4. HOGARES E INSTITUCIONES SIN FINES DE LUCRO (S.14+S.15)	
B. RESTO DEL MUNDO		
C.1. Bancos		
C.2. Agencias no Bancarias	1. ADMINISTRACIONES PÚBLICAS	
	2. OTROS RESIDENTES	
Por memoria		
I. Instituciones financieras residentes en España (A.1+A.3.1+A.3.2)		
II. Instituciones financieras residentes en otros países de la zona del euro (B.1+B.3.1+B.3.2)		

NOTA GENERAL: Los códigos que figuran detrás de las principales agrupaciones (S.12, S.13, ...) son los del Sistema Europeo de Cuentas 1995 (SEC95), aprobado por el Reglamento (CE) N° 2223/96 del Consejo, de 25 de junio de 1996. 3. Públicas y privadas. 4. ISFL al servicio de los hogares. 5. El Eurosistema está formado por el Banco Central Europeo y los bancos centrales nacionales de la zona del euro.

Esquema de sectorización 2

AGRUPACIONES INSTITUCIONALES UTILIZADAS EN LOS ESTADOS DE SUPERVISIÓN (CAPÍTULO 4)		
A. SECTORES RESIDENTES		
A.1. Sistema crediticio	A.1.1. BANCO DE ESPAÑA	
	A.1.2. ENTIDADES DE DEPÓSITO	A.1.2.1. <i>Bancos</i> A.1.2.2. <i>Cajas de ahorros</i> A.1.2.3. <i>Cooperativas de crédito</i>
	A.1.3. INSTITUTO DE CRÉDITO OFICIAL	
A.2. Administraciones Públicas	A.2.1. ADMINISTRACIÓN CENTRAL	A.2.1.1. <i>Estado</i> A.2.1.2. <i>Organismos de la Administración Central</i>
	A.2.2. ADMINISTRACIONES TERRITORIALES	A.2.2.1. <i>Comunidades Autónomas y sus Organismos</i> A.2.2.2. <i>Corporaciones Locales y sus Organismos</i>
	A.2.3. ADMINISTRACIONES DE SEGURIDAD SOCIAL	
A.3. Otros sectores Residentes	A.3.1. OTROS INTERMEDIARIOS FINANCIEROS, INCLUIDOS EMPRESAS DE SEGUROS Y FONDOS DE PENSIONES	
	A.3.2. AUXILIARES FINANCIEROS	
	A.3.3. SOCIEDADES NO FINANCIERAS PÚBLICAS ¹ Y PRIVADAS	
	A.3.4. PERSONAS FÍSICAS (HOGARES O FAMILIAS)	
	A.3.5. INSTITUCIONES PRIVADAS SIN FINES DE LUCRO	
B. SECTOR EXTERIOR		

1. Incluye, además, los organismos autónomos comerciales y similares.

Esquema de sectorización 3

AGRUPACIONES INSTITUCIONALES UTILIZADAS EN LOS CUADROS DE CONTABILIDAD NACIONAL (INCLUIDAS CUENTAS FINANCIERAS DE LA ECONOMÍA ESPAÑOLA)		
S.1. ECONOMÍA NACIONAL		
S.11. Sociedades no financieras		
S.12. Instituciones financieras	S.121/S.123. INSTITUCIONES FINANCIERAS MONETARIAS	<i>S.121. Banco de España S.122/123. Otras instituciones financieras monetarias</i>
	S.124/S.129. INSTITUCIONES FINANCIERAS NO MONETARIAS	<i>S.124. Fondos de inversión no monetarios S.125/127. Otras instituciones financieras no monetarias, del cual: S.125. Otros intermediarios financieros S.126. Auxiliares financieros S.127. Instituciones financieras de ámbito limitado y prestamistas de dinero S.128. Empresas de seguros S.129. Fondos de pensiones</i>
S.13. Administraciones Públicas	S.1311. ADMINISTRACIÓN CENTRAL	
	S.1312. COMUNIDADES AUTÓNOMAS	
	S.1313. CORPORACIONES LOCALES	
	S.1314. ADMINISTRACIONES DE SEGURIDAD SOCIAL	
S.14/S.15. Hogares e instituciones sin fines de lucro al servicio de los hogares	S.14. HOGARES	
	S.15. INSTITUCIONES SIN FINES DE LUCRO AL SERVICIO DE LOS HOGARES	
S.2. RESTO DEL MUNDO		

APÉNDICE 3 NOTAS METODOLÓGICAS

NOTA METODOLÓGICA DEL CAPÍTULO 10

EMPRESAS DE SEGUROS Y FONDOS DE PENSIONES

Introducción

De acuerdo con lo establecido en el SEC 95, el conjunto de Empresas de seguros y los fondos de pensiones constituyen en subsector dentro del sector de Instituciones financieras. La inclusión de estas entidades dentro del sector de Instituciones financieras se deba, fundamentalmente, a que el ejercicio de su actividad principal, que es la cobertura de riesgos, conlleva una importante labor de intermediación de recursos financieros desde unos sectores a otros. A lo largo de los últimos años, la actividad de este subsector ha ido creciendo significativamente, evolución que cabe atribuir no solo al aumento del deseo de la población de cubrir los distintos tipos de riesgos que ofrecen estas entidades, sino también a la utilización creciente de determinada gama de productos con una finalidad de ahorro.

En los siguientes epígrafes de esta nota se informa de los distintos grupos de agentes que integran este subsector (epígrafe 2), de las fuentes de información utilizadas y de la disponibilidad de datos (epígrafe3) y de la información concreta que contienen los diferentes cuadros que componen este capítulo (epígrafe 4).

Los agentes que integran el subsector

Este subsector comprende cuatro grupos de agentes diferentes: las Empresas de seguros privados, las Mutualidades de previsión social, el Consorcio de Compensación de Seguros y los Fondos de pensiones, todos ellos bajo la supervisión de la Dirección General de Seguros y Fondos de Pensiones (DGSFP).

- **Las Empresas de seguros privados** recogen la actividad de las sociedades anónimas –cuyo capital puede ser solo español, solo extranjero o mixto-, las mutuas de seguros privados, las delegaciones en España de empresas de seguros extranjeras y las empresas reaseguradoras residentes en España (1).
- **Las mutualidades de previsión social** son entidades privadas de carácter benéfico, creadas generalmente por determinados colectivos como una forma de apoyo corporativo (otorgan prestaciones de pequeña cuantía por fallecimiento, nacimiento, etc. Y conceden pequeños préstamos). Son entidades autónomas de los colectivos (empresas, asociaciones, etc.) en cuyo ámbito nacen y su es complementar las pensiones de la Seguridad Social. Sus recursos principales son las aportaciones directas de los asociados o de otras personas o entidades protectoras. Estas entidades pueden tener carácter voluntario u obligatorio (la afiliación de los asociados está vinculada de forma obligatoria a la pertenencia de estos a un colegio profesional, colectivo o empresa). En este grupo están incluidas las denominadas “Cajas de pensiones sustitutorias”, que existieron hasta 1984 en el sistema asegurador español. Estas cajas se constituían por determinados colectivos con la finalidad de actuar como sustitutorias del régimen de la Seguridad Social. Al establecer la disposición adicional quinta de la Ley de Presupuestos para 1984 el traspaso obligatorio de los colectivos cubiertos por estas cajas (tanto jubilados como empleados todavía en activo) a la Seguridad Social, estas entidades pasaron a desempeñar un papel complementario de la seguridad social, estatus que siguen manteniendo en la actualidad.
- **El Consorcio de Compensación de Seguros (CCS)** es una entidad de derecho público con personalidad jurídica propia, cuyo objeto es cubrir los riesgos extraordinarios sobre personas y bienes. Se financia fundamental mente con los recargos establecidos sobre las primas pagadas por los tomadores de cualquier tipo de seguro, con las ayudas y préstamos que recibe del Estado y con primas directas. Además, actúa como agente del Estado ante la Compañía Española de Crédito a la Exportación (CESCE), que es la empresa pública de seguros privados que gestiona, por cuenta del Estado, la cobertura de los riesgos políticos y de determinados riesgos comerciales de las exportaciones españolas. Esta última actividad del CCS no se incluye en las series, ya que se imputa directamente al Estado.
- **Los fondos de pensiones** son los Fondos creados al amparo de la Ley 8/1987, de 8 de junio. Son patrimonios separados e independientes de las entidades que los promueven, y carecen de personalidad jurídica. Estos patrimonios están integrados por los recursos afectos a las finalidades establecidas en los planes de pensiones adscritos. Su administración está encomendada a una entidad gestora y a un depositario, bajo la supervisión de una comisión de control. Estos Fondos se denominan usualmente “Fondos de pensiones autónomos” o externos, en contraposición a los “Fondos de pensiones no autónomos” o internos, que son los constituidos por determinadas entidades de crédito y sociedades no financieras mediante dotaciones a fondos de provisión o reservas internas. Los Fondos internos figuran dentro del balance de los sectores o subsectores que los han constituido (Otras instituciones financieras y Sociedades no financieras) y representan un pasivo frente a los trabajadores (Hogares) con derechos sobre los mismos. Normalmente, en el activo del balance no figura ninguna adscripción diferenciada de activos para cubrir los citados derechos pasivos.

Fuentes y disponibilidad de información

- **Empresas de seguros privados**
La fuente principal de datos son los balances anuales y otras informaciones complementarias que las empresas de seguros remiten a la DGSFP y que esta publica anualmente en sus memorias. Los datos anuales, para el total de esta agrupación, están disponibles desde 1962, y corresponden a tres planes contables distintos (1962-1982, 1983-1997 y 1998 en adelante). En consecuencia, la elaboración de las series históricas ha requerido la realización de los correspondientes enlaces por parte del Banco de España. Este ejercicio se ha realizado adaptando la información de los dos planes anteriores al de 1998, sin que se hayan producido rupturas en las series que merezca la pena resaltarse. Por un lado, las diferencias atribuibles a la distinta cobertura, según los años, señalada en

la nota a pie de página núm. 1, eran pequeñas en el momento de realizarse dicho enlace y, por otro lado, las restantes diferencias por cambio de plan contable fueron, asimismo, reducidas. Además, para una muestra de entidades cuyas provisiones técnicas de seguros suponen el 98% del total, aproximadamente, se dispone de información trimestral desde 1986, aunque son algunas limitaciones. Concretamente, esta información trimestral no incluye datos de las entidades reaseguradoras y no se dispone de datos para los trimestres de 1990 y para los tres primeros de 1998, por lo que estos trimestres figuran como no disponibles en las series históricas.

– **Mutualidades de previsión social**

Se dispone de información desde 1970, con distinto contenido y a partir de las siguientes fuentes:

- Para el período 1970-1984 los datos provienen de los balances individuales de las propias entidades y de información parcial y heterogénea del Ministerio de Trabajo y Seguridad Social (del que dependieron hasta 1984) y del Ministerio de Economía. A partir de estos datos, el Banco de España ha estimado las correspondientes series.
- Para el período 1985-1997, inclusive, se dispone de datos de las memorias estadísticas anuales de la DGSFP que integran la información correspondiente a las mutualidades de ámbito nacional, bajo la supervisión de dicha Dirección General, y la información de las entidades bajo supervisión de las Comunidades Autónomas, tras el traspaso de las competencias en esta materia.
- Para 1998 las series recogen únicamente los datos de las Mutualidades de previsión social de ámbito nacional, procedentes de las memorias trimestrales de la DGSFP, y de las entidades de Cataluña y del País Vasco, información proporcionada directamente por la Generalidad de Cataluña y del Gobierno Vasco.
- Desde 1999 las series son estimaciones del Banco de España a partir de los datos de las memorias de la Confederación Española de Mutualidades. Estas estimaciones se sustituirán por los datos oficiales a medida que se vaya disponiendo de los mismos.

– **Consorcio de Compensación de Seguros**

Para el período 1970- 1982 la disponibilidad de datos es parcial y procede de diversas fuentes, principalmente de los tres organismos que en 1982 se refundieron constituyendo el actual CCS: el propio CCS, el Fondo Nacional de Garantía y el Seguro Obligatorio de Viajeros. A partir de esta información, el Banco de España ha estimado las correspondientes series históricas. Desde 1983 los datos provienen de las memorias anuales del propio Consorcio.

– **Fondos de pensiones externos**

Se dispone de datos desde que estos Fondos comenzaron a constituirse, en el año 1998. La fuente de los mismos son las memorias estadísticas anuales que publica la DGSFP.

Información que contienen los diferentes cuadros del capítulo

Los cuadros recogen, en forma de series históricas, la información contable- administrativa procedente de la DGSFP, las Comunidades Autónomas que suministran datos y el CCS. El cuadro 10.1 tiene por finalidad proporcionar una visión global de la importancia relativa de cada uno de los cuatro grupos de entidades que integran el subsector a través del total de su balance y de la partida más relevante del mismo: las provisiones técnicas y los fondos propios, en el caso de los fondos de pensiones. A continuación, los cuadros 10.2 a 10.6 proporcionan determinados detalles del activo y del pasivo del balance del total del subsector (cuadro 10.2) y de cada uno de los grupos de agentes que lo componen (cuadros 10.3 a 10.6). La estructura de todos estos cuadros es idéntica, por lo que ha sido preciso realizar alguna adaptación, de carácter menor, al formato de balance que cada grupo de agentes remite a la DGSFP.

Notas

- Hasta 1997 (inclusive), las series anuales que se presentan incluyen la actividad en España de las empresas residentes en España (es decir, tanto las de nacionalidad española como las sucursales de entidades extranjeras); desde entonces no se incluye la información del negocio asegurador realizado en España por sucursales con sede social en otros países de la UE, dado que, en el marco jurídico vigente, no se prevé la remisión de datos por parte de estas sucursales. En cuanto a las series trimestrales, a partir del primer trimestre de 1996 recogen la actividad tanto en España como en el extranjero de las entidades de nacionalidad española. Además, a partir de 1998, al igual que las series anuales y por el mismo motivo estas series no incluyen la actividad en España de las sucursales de entidades con sede social en otros países de la UE.

NOTA METODOLÓGICA

LA DEUDA DE LAS ADMINISTRACIONES PÚBLICAS (AAPP) ELABORADA SEGÚN LA METODOLOGÍA DEL PROTOCOLO DE DÉFICIT EXCESIVO (PDE)

Introducción

Entre las funciones que el Banco de España tiene atribuidas por la legislación española y, en concreto, por la Ley de Autonomía del Banco de España y por los sucesivos Planes Estadísticos Nacionales aparece, de forma destacada, la elaboración de un conjunto de estadísticas, entre las que se incluye la deuda pública según el Protocolo de Déficit Excesivo (PDE). Así, el Banco de España publica en Internet regularmente información trimestral sobre la deuda pública en su Boletín Estadístico y, mensual, en los Indicadores económicos.

Esta nota describe la metodología utilizada en la elaboración de la deuda PDE. En el apartado que sigue a esta introducción, se exponen los diferentes conceptos de deuda o endeudamiento que suelen manejarse, dependiendo del contexto al que estén referidos. Seguidamente, en el apartado segundo, se proporciona una descripción de la metodología aplicada. Finalmente, el apartado tercero detalla la información que publica el Banco de España.

Distintos conceptos de endeudamiento

En el marco de la actividad económica de cualquier agente, los gastos (incluida la adquisición neta de activos financieros) que no se financian con los ingresos corrientes y de capital deben financiarse mediante la contracción neta de pasivos. Esta generación de pasivos se suele denominar deuda o endeudamiento; no obstante, es necesario distinguir entre la contracción de pasivos en un período de tiempo (flujos) y el saldo en circulación de estos pasivos en un momento determinado (saldos). Por ello, formalmente se denomina variación neta de pasivos a los flujos (operaciones del período), y deuda o endeudamiento o pasivos en circulación, a los saldos. Dentro de esta definición general de endeudamiento se inscriben distintos conceptos, delimitados por los instrumentos incluidos y por los métodos de valoración de éstos, y que, por tanto, deben ser contemplados junto a la propia definición general. En este epígrafe se describe la diferente cobertura de los principales conceptos de endeudamiento que se utilizan frecuentemente y se facilita, mediante el esquema 1, una comparación entre ellos.

1. Pasivos totales

Es el concepto de endeudamiento más amplio posible, y es el reflejado en las Cuentas Financieras de la Economía Española (CFEE), publicación trimestral del Banco de España con un elevado grado de detalle (<http://www.bde.es/webbde/es/estadis/ccff/ccff.html>). En su capítulo 2 se presentan las operaciones financieras (flujos) y los activos financieros y pasivos (saldos) para todos los sectores y subsectores en los que se ha clasificado la economía, entre ellos las AAPP. Así, en este caso concreto, las CFEE informan sobre la actividad financiera de estas Administraciones de una forma completa, coherente e integrada con el resto de los sectores y subsectores de la economía y con las operaciones no financieras de las propias AAPP; por tanto, sirven como marco de referencia global para analizar la actividad financiera de éstas en su conjunto. El concepto de endeudamiento que proporciona esta publicación es el más amplio posible, porque comprende la totalidad de los pasivos contraídos por las AAPP, independientemente de su naturaleza (emisión de moneda, valores representativos de deuda, participaciones en el capital y en fondos de inversión, préstamos no comerciales, a corto y a largo plazo, en euros y en monedas distintas del euro, créditos comerciales y otras obligaciones pendientes de pago). En cuanto a la valoración de los pasivos incluidos en este concepto, se sigue la metodología que establece el Sistema Europeo de Cuentas Económicas Integradas de 2010 (SEC 2010) descrita en la nota metodológica de las CFEE que se difunde en la página web del Banco de España (<http://www.bde.es/webbde/SES/Secciones/Publicaciones/PublicacionesSerias/NotasEstadisticas/07/Fic/nest05.pdf>) y que se caracteriza por utilizar los valores de mercado en la valoración de los saldos y flujos de los pasivos materializados en valores representativos de deuda.

La variación de este endeudamiento se explica por: a) La necesidad neta de financiación, es decir, los gastos no financieros menos los ingresos no financieros, según el criterio de la Contabilidad Nacional, que, a su vez, debe seguir las normas del SEC 2010; b) El incremento neto de activos financieros y, c) Los ajustes por cambios de valoración (que se producen, por ejemplo, en el caso de los valores representativos de deuda y los pasivos en monedas distintas del euro).

2. Deuda elaborada según el PDE

Este concepto de endeudamiento no es tan amplio como el anterior. El Banco de España publica un detalle pormenorizado de este concepto de deuda sobre cada uno de los subsectores que componen las AAPP y se difunde con un menor desfase temporal que las CFEE. Asimismo, proporciona un detalle por instrumentos muy completo ya que distingue:

- Efectivo y depósitos (emisión de moneda metálica)
- Valores representativos de deuda, tanto en euros como en monedas distintas del euro por plazos en origen:
 - a corto plazo
 - a medio y largo plazo
- Préstamos
 - a) Créditos concedidos por entidades de crédito residentes, tanto en euros como en monedas distintas del euro, por plazos en origen.
 - a corto plazo (igual o inferior a 12 meses)
 - a medio y largo plazo (superior a 12 meses)
 - b) Créditos concedidos por no residentes, tanto en euros como en monedas distintas del euro (Resto del mundo)

- c) Préstamos Imputados por Asociaciones Público Privadas y otros métodos de financiación de infraestructuras¹.
- d) Operaciones de Factoring sin recurso²,

El concepto de “Deuda elaborada según el PDE” se diferencia principalmente del concepto de “Pasivos totales” en que no incluye los pasivos de las AAPP en poder de otras AAPP ni los créditos comerciales y otras cuentas pendientes de pago. Además, en cuanto a los métodos de valoración, los valores representativos de deuda se computan por su valor nominal en la deuda elaborada según el PDE (véase el apartado 3 del punto siguiente).

Esquema 1
Administraciones Públicas: diferentes conceptos de endeudamiento
Estructura porcentual a 31.12.2014

Instrumentos		Pasivos totales	Deuda elaborada según el PDE
Efectivo y depósitos		0,3%	0,3 %
Valores representativos de deuda	Valores en poder de AAPP	3,2%	
	Resto de valores (corto, medio y largo plazo)	63,0%	63,0%
Créditos no comerciales a largo plazo en poder de AAPP		14,2%	
Otros créditos no comerciales a largo plazo		12,6%	12,5%
Créditos no comerciales a corto plazo		0,7%	0,7%
Créditos comerciales y otros pasivos en poder de AAPP		2,4%	
Otros créditos comerciales y otros pasivos		3,6%	
Total		100%	76,5%

Estos dos conceptos de endeudamiento no son los únicos posibles. También existen otras definiciones para valorar este aspecto de las finanzas públicas como, por ejemplo, la deuda pública neta, que se obtendría restando a la deuda bruta, que es como se contempla ésta en los dos conceptos que recoge este epígrafe, el saldo de activos financieros (con la idea de que hay que distinguir cuando un agente económico aumenta su endeudamiento para financiar déficit de cuando lo hace para adquirir activos financieros). Cualquier concepto de endeudamiento tiene su significado y es válido para el análisis económico, siempre que se especifique con detalle el ámbito al que va referido. No obstante, se considera de interés resaltar que el concepto de deuda elaborada según el PDE tiene la virtud de estar definido según normas homogéneas de obligado cumplimiento para todos los países de la UE y estar sometido a un escrutinio minucioso por parte de la Comisión Europea (Eurostat), por lo que es comparable entre los distintos Estados miembros de la UE. Esto no sucede con cualquier definición establecida con criterios de un solo país. Además, el concepto de deuda elaborada según el PDE es útil a nivel práctico dado que, por un lado, es aquel cuyos datos se publican con menor desfase temporal y, por otro lado, su evolución constituye una buena aproximación a los pasivos totales. Por su parte, los pasivos totales es el concepto de deuda utilizado en las cuentas financieras que elaboran todos los Estados miembros de la UE.

Metodología. El endeudamiento según el Protocolo de Déficit Excesivo (PDE)

La definición de este endeudamiento está regulada por el *Reglamento (CE) n° 479/2009 del Consejo, de 25 de mayo de 2009, relativo a la aplicación del Protocolo sobre el procedimiento aplicable en caso de déficit excesivo, anejo al Tratado constitutivo*

¹ De acuerdo con la decisión de Eurostat de febrero de 2004 sobre el tratamiento de los contratos de Asociación Público-privada para la construcción de infraestructuras, en función de las características de estos contratos, algunos activos no financieros construidos por concesionarios privados se reasignan en el balance de las Administraciones Públicas con efectos en el déficit y en la deuda de este sector (<http://ec.europa.eu/eurostat/documents/1015035/2041337/Treatment+of+PPPs.pdf/af9e90e2-bf50-4c77-a1a0-e042a617c04e>).

² De acuerdo con la decisión de Eurostat de julio de 2012, los créditos comerciales de las Administraciones Públicas que se descuentan en instituciones financieras mediante operaciones de factoring sin recurso deben ser incluidos en la deuda PDE (<http://ec.europa.eu/eurostat/documents/1015035/2041337/Statist-record-of-some-operations-rel-to-trade-credits-i.pdf/f2238d11-9257-4a0e-bd9a-39dcf1fb2cfd>).

de la Comunidad Europea, y por el Reglamento (UE) N° 220/2014 de la Comisión, de 7 de marzo de 2014 por el que se modifica el Reglamento (CE) n° 479/2009 respecto a las referencias al Sistema Europeo de Cuentas Nacionales y Regionales de la Unión Europea. Estos reglamentos, que a su vez han modificado el 3605/93 de 22 de noviembre de 1993, remiten al SEC para delimitar los principales términos que se utilizan. Entre otras cosas, esta normativa obliga a los Estados miembros de la UE a enviar a la Comisión Europea y, concretamente, a Eurostat, dos veces al año (a finales de marzo y a finales de septiembre) los datos de esta definición de deuda por subsectores y con un amplio detalle sobre determinados conceptos y operaciones. Estos envíos de datos se conocen como Notificaciones del PDE¹.

A los efectos que interesan en esta nota, el Reglamento 479/2009, modificado por el 220/2014, al igual que su antecesor, el 3605/93, especifica los conceptos de AAPP y deuda pública de la forma siguiente:

1. *Ámbito institucional de las AAPP*

El Reglamento 479/2009 especifica que el sector AAPP comprende los subsectores: Administración central, Comunidades autónomas, Corporaciones locales y Administraciones de seguridad social, con exclusión de las operaciones comerciales, según se definen en el SEC 2010. La exclusión de las operaciones comerciales significa que el sector AAPP abarca, exclusivamente, las unidades institucionales que producen, como función principal, servicios no destinados a la venta.

En el caso de España, el sector AAPP se compone de los cuatro subsectores siguientes:

- La **Administración Central**, constituido por unidades institucionales que tienen competencias generales en todo el territorio nacional y que, en España, está formado por el Estado, por los Organismos de la Administración central y por las empresas que se clasifican como Administración Central.
- Las **Comunidades Autónomas**, que Incluye los órganos de gobierno de las Comunidades Autónomas y los Organismos autónomos de carácter administrativo y similares. En esta última agrupación se incluyen las universidades dependientes de cada Comunidad y, también, las empresas que se clasifican como Comunidades Autónomas.
- Las **Corporaciones Locales**, constituidas por los Ayuntamientos, Diputaciones y Cabildos, sus mancomunidades y agrupaciones, Ciudades Autónomas (Ceuta y Melilla) y los organismos autónomos de carácter administrativo y similares dependientes.
- Las **Administraciones de Seguridad Social**, que incluye las unidades institucionales de naturaleza jurídica y ámbito territorial diversos que llevan a cabo funciones relacionadas con la provisión de prestaciones sociales. Desde el primer trimestre del año 2000, de acuerdo con la sectorización de la Base 2000 y de la Base 2008 de la Contabilidad Nacional de España que elabora el INE, las unidades que realizan funciones de Seguridad Social financiadas mediante los impuestos generales (fundamentalmente la Sanidad) se clasifican junto con las unidades de las que dependen en los subsectores Administración Central, Comunidades Autónomas y Corporaciones Locales, mientras que las unidades que realizan funciones de Seguridad Social financiadas mediante cotizaciones sociales se clasifican en el subsector Administraciones de Seguridad Social.

Todos estos subsectores tienen dos características básicas: a) están constituidos por unidades institucionales cuya función principal es producir bienes y servicios no destinados a la venta, y/o efectuar operaciones de redistribución de la renta y la riqueza nacionales y, b) sus recursos principales proceden de pagos obligatorios efectuados por otras unidades institucionales, y no de la venta de su producción.

Dicho de otro modo, para decidir si una unidad institucional ha de incluirse o no en el sector AAPP han de tenerse en cuenta los criterios económicos establecidos en el propio SEC 2010 que permiten determinar, en primer lugar, si una unidad es un productor público o privado y, en segundo lugar, si una unidad es un productor de mercado o no de mercado según la naturaleza de la producción. Atendiendo al SEC 2010, se incluyen en el sector de las AAPP aquellas unidades institucionales controladas por las AAPP y que son productores no de mercado. Se consideran productores no de mercado, principalmente, aquellas unidades institucionales que no cubran más del 50% de sus costes de producción con los ingresos procedentes de la venta de sus productos. Esta metodología implica, de hecho, supeditar el criterio jurídico al económico a la hora de incluir o excluir a las unidades institucionales en el sector AAPP y sus subsectores, ya que puede ocurrir que una unidad sea de naturaleza comercial desde la óptica jurídica pero no cumpla la regla del 50%, en cuyo caso se sectorizará dentro de las AAPP.

2. *Concepto de deuda pública*

El Reglamento 479/2009 y el Reglamento 220/2014 establecen que por deuda pública se entiende el valor nominal total de las obligaciones brutas del sector "administraciones públicas", a excepción de las obligaciones representadas por activos financieros que estén en manos del propio sector. El valor nominal se corresponde con el valor facial. En el caso de obligaciones indexadas, el reglamento especifica que su valor nominal corresponderá a su valor facial ajustado en función del incremento del capital derivado de la indexación acumulado al final de año.

¹ Es preciso aclarar que la versión del SEC vigente hasta la Notificación PDE de septiembre de 1999 inclusive fue la segunda edición, publicada en 1979 (SEC 79). A partir de la Notificación PDE de marzo de 2000, el SEC en vigor fue el correspondiente a 1995 (SEC 95). Resulta interesante señalar que esta versión del SEC fue el primer sistema de cuentas nacionales que se implantó mediante un texto legal, concretamente, por el Reglamento (CE) n° 2223/96 del Consejo, de 25 de junio de 1996 (denominado Reglamento SEC 95) y constituye, por tanto, una obligación legal para los países de la UE. La edición del SEC de 1979 suponía únicamente una "recomendación" a los países para elaborar cuentas nacionales lo más homogéneas posibles. La Notificación PDE de septiembre de 2014, ha sido la primera realizada según el SEC 2010 establecido por el Reglamento (UE) N° 549/2013 del Parlamento Europeo y del Consejo, de 21 de mayo de 2013, relativo al Sistema Europeo de Cuentas Nacionales y Regionales de la Unión Europea.

En cuanto a los instrumentos financieros que deben incluirse, la deuda pública estará constituida por las obligaciones de las administraciones públicas en las siguientes categorías, conforme a las definiciones del SEC 2010: Efectivo y depósitos, títulos de deuda y préstamos.

Por lo que se refiere a las obligaciones denominadas en divisas dicho reglamento establece que deberán convertirse a la moneda nacional al tipo de cambio representativo del mercado registrado el último día hábil de cada año.

En el caso de España, los instrumentos y las fuentes estadísticas utilizadas para calcular la deuda pública se recogen en el esquema 2 siguiente:

Esquema 2
Instrumentos y fuentes

Instrumentos (pasivos)		Fuente estadística
Efectivo y depósitos: emisión de moneda metálica		Banco de España.
Valores representativos de deuda	Valores a corto plazo emitidos en euros	Banco de España. Información recopilada por el Banco de España a través de: <ul style="list-style-type: none"> -Secretaría General del Tesoro y Política Financiera -Boletines oficiales del Estado y de las Comunidades Autónomas -Comisión Nacional del Mercado de Valores. -IBERCLEAR y Bolsas de valores Para las emisiones en monedas distintas del euro se utiliza información de la Balanza de pagos y datos de agencias especializadas (como, por ejemplo, Reuters).
	Valores a largo plazo emitidos en euros	
Préstamos concedidos por las Instituciones Financieras residentes		Información recopilada a través de la Central de Información de Riesgos (CIR) del Banco de España, obtenida de las declaraciones de las entidades de crédito prestamistas Para el Estado, la fuente es la Secretaría General del Tesoro y Política Financiera. La información sobre préstamos imputados por Asociaciones Público Privadas y otros métodos de financiación de infraestructuras procede de la Intervención General de la Administración del Estado (IGAE). Desde diciembre de 2012, se incluye el factoring sin recurso, cuya fuente es la CIR.
Préstamos concedidos por no residentes		Estadísticas de créditos y préstamos concedidos por no residentes a partir de las declaraciones que, con fines estadísticos, tienen obligación de remitir las AAPP al Departamento de Estadística del Banco de España, acerca de las transacciones económicas y los saldos de activos y pasivos financieros con el exterior, (Circular nº 4/2012, de 25 de abril). Para el Estado, la fuente es la Secretaría General del Tesoro y Política Financiera.

3. Reglas de Valoración

Las reglas de valoración utilizadas son las siguientes: los valores representativos de deuda a corto plazo como a medio y largo plazo se computan por su valor nominal, según el Reglamento 479/2009, teniendo en cuenta que el valor nominal es igual al valor facial; por otro lado, en los créditos se incluye únicamente la parte dispuesta. En ambos casos, cuando la moneda en que se realiza la emisión de valores distintos de acciones o se contrata el crédito es distinta del euro, su conversión a euros se lleva a cabo aplicando a la moneda en la que originalmente se han emitido los valores distintos de acciones o contratado el crédito el tipo de cambio de esa moneda al final del período al que va referido el saldo vivo.

De lo señalado hasta aquí se deduce que las estadísticas del Banco de España reflejan una estimación del endeudamiento representado en valores representativos de deuda y préstamos no comerciales a partir de fuentes en su mayoría exógenas a las administraciones y organismos cuya deuda se calcula. Esta razón explica que los montantes obtenidos para cada una de estas administraciones puedan no coincidir exactamente con los que constan en los registros internos de las mismas que, obviamente, son la mejor fuente de información sobre el endeudamiento de cualquier administración. Por ello, se realizan contrastes mensuales en el caso del Estado y trimestrales en el caso de las Comunidades Autónomas y principales Corporaciones Locales (Ayuntamientos con más de 500.000 habitantes) con la información de sus propios registros internos.

Difusión de la información sobre deuda pública.

El Banco de España, en los capítulos 11 a 14 del Boletín Estadístico y en los capítulos 6 y 8 de los Indicadores Económicos, difunde información en su página de Internet sobre la deuda de las AAPP, es decir, de las unidades institucionales clasificadas en el sector AAPP y, separadamente, sobre la deuda de las Empresas Públicas, es decir, de las unidades dependientes de las AAPP (productores públicos) no clasificadas como AAPP, cuya deuda no está incluida en el ámbito del PDE, por lo que no se incluye en las Notificaciones a la Comisión Europea a que se refiere ese procedimiento.

Las estadísticas del Banco de España proporcionan el endeudamiento de las AAPP tanto en cifras absolutas como en términos relativos respecto al PIB. Se aplica el PIB nacional para la deuda total del sector y sus subsectores y el PIB regional para obtener la ratio correspondiente a cada una de las Comunidades Autónomas. En ambos casos, la fuente del PIB son las publicaciones Contabilidad Nacional de España (CNE) y Contabilidad Regional de España (CRE) del Instituto Nacional de Estadística. No obstante, dado que los datos del PIB regional se actualizan con retraso respecto a los del PIB nacional, para los años en los que no se dispone de datos del PIB regional el procedimiento utilizado para calcular la ratio deuda/PIB de cada Comunidad Autónoma consiste en distribuir el PIB nacional de la CNE de acuerdo con la estructura del PIB regional del último año disponible.

Los cuadros del Boletín Estadístico que contienen información trimestral sobre deuda pública son los siguientes:

Capítulo 11. Administraciones Públicas

Administraciones Públicas

11.4 - Pasivos en circulación y deuda según el Protocolo de Déficit Excesivo (PDE). Importes.

11.5 - Pasivos en circulación y deuda según el Protocolo de Déficit Excesivo (PDE). Porcentajes del PIB pm.

11.6 - Deuda según el Protocolo de Déficit Excesivo (PDE) y activos financieros frente a Administraciones Públicas. Importes

11.7 - Deuda según el Protocolo de Déficit Excesivo (PDE) y activos financieros frente a Administraciones Públicas. Porcentajes del PIB pm.

11.12 - Deuda según el Protocolo de Déficit Excesivo (PDE) por instrumentos.

11.13 - Deuda según el Protocolo de Déficit Excesivo (PDE) por sectores de contrapartida, monedas y plazos residuales.

Empresas públicas

11.14 - Deuda por Administraciones Públicas propietarias de las Empresas Públicas no incluidas en el sector Administraciones Públicas.

Capítulo 12. Administración Central y Administraciones de la Seguridad Social

Administración Central

12.6 - Administración Central. Deuda según el Protocolo de Déficit Excesivo (PDE) por instrumentos.

12.7 - Administración Central. Deuda según el Protocolo de Déficit Excesivo (PDE) por administraciones y unidades.

12.8 - Estado. Deuda según el Protocolo de Déficit Excesivo (PDE) por instrumentos

12.9 - Otras unidades institucionales que se clasifican como Administración Central. Deuda según el Protocolo de Déficit Excesivo (PDE) por instrumentos.

Empresas públicas controladas por la Administración Central

12.10 - Deuda por Empresas Públicas no incluidas en el sector Administraciones Públicas

Administraciones de Seguridad Social

12.16 - Deuda según el Protocolo de Déficit Excesivo (PDE) por instrumentos

Capítulo 13. Comunidades Autónomas

Comunidades Autónomas

13.6 - Deuda según el Protocolo de Déficit Excesivo (PDE). Resumen general.

13.7 - Deuda según el Protocolo de Déficit Excesivo (PDE) por instrumentos.

13.8 - Deuda según el Protocolo de Déficit Excesivo (PDE) por agrupaciones institucionales.

13.9 - Deuda según el Protocolo de Déficit Excesivo (PDE) por Comunidades Autónomas. Importes.

13.10 - Deuda según el Protocolo de Déficit Excesivo (PDE) por Comunidades Autónomas. Porcentaje del PIB pm.

Empresas públicas controladas por las Comunidades Autónomas

13.11 - Deuda por Comunidades Autónomas propietarias de las Empresas Públicas no incluidas en el sector Administraciones Públicas. Importes.

13.12 - Deuda por Comunidades Autónomas propietarias de las Empresas Públicas no incluidas en el sector Administraciones Públicas. Porcentajes del PIB pm.

Capítulo 14. Corporaciones Locales

14.6 - Deuda según el Protocolo de Déficit Excesivo (PDE). Resumen general.

14.7 - Deuda según el Protocolo de Déficit Excesivo (PDE) por instrumentos.

14.8 - Deuda según el Protocolo de Déficit Excesivo (PDE) por tipos de Corporaciones Locales.

Los cuadros de los Indicadores Económicos que ofrecen información mensual sobre deuda pública son los siguientes:

Capítulo 6. Administraciones Públicas

- 6.2 - Administraciones Públicas. Deuda según el Protocolo de déficit Excesivo (PDE).
- 6.5 - Estado. Deuda según el Protocolo de déficit Excesivo (PDE). España.

Capítulo 8. Magnitudes Financieras

- 8.8 - Financiación bruta a las Administraciones Públicas residentes en España.