BOLETÍN ESTADÍSTICO

12/2016

BANCO DE ESPAÑA
Eurosistema

BOLETÍN ESTADÍSTICO DICIEMBRE 2016

La recepción de información estadística para elaborar este trabajo se ha cerrado el 3 de Enero de 2017.

El Banco de España difunde todos sus informes y publicaciones periódicas a través de la red Internet en la dirección http://www.bde.es.

Se permite la reproducción para fines docentes o sin ánimo de lucro,

siempre que se cite la fuente.

© Banco de España, Madrid, 2017

ISSN: 1579 - 8631 (edición electrónica)

SIGLAS, ABREVIATURAS Y SIGNOS UTILIZADOS

AAPP	Administraciones Públicas
AIAF	Asociación de Intermediarios de Activos Financieros
ANFAC	Asociación Nacional de Fabricantes de Automóviles y Camiones
BCE	Banco Central Europeo
BCN	Bancos Centrales Nacionales
BE	Banco de España
BOE	Boletín Oficial del Estado
BPI	Banco de Pagos Internacionales
CE	Comisión Europea
CBE	Circular del Banco de España
CCAA	Comunidades Autónomas
CCLL	Corporaciones Locales
CECA	Confederación Española de Cajas de Ahorros
CEM	Confederación Española de Mutualidades
CFEE	Cuentas Financieras de la Economía Española
CNAE	Clasificación Nacional de Actividades Económicas
CNE	Contabilidad Nacional de España
CNMV	Comisión Nacional del Mercado de Valores
DEG	Derechos Especiales de Giro
DGSFP	Dirección General de Seguros y Fondos de Pensiones
DGT	Dirección General de Tráfico
DGTPF	Dirección General del Tesoro y Política Financiera
EC	Entidades de Crédito
EFC	Establecimientos Financieros de Crédito
Eonia	Índice medio del tipo de interés del euro a un día (Euro Overnight Index Average)
ETVE:	Empresas de tenencias de valores extranjeros
Euríbor	Tipo de interés de oferta de los depósitos interbancarios en euros (Euro Interbank Offered Rate)
Eurostat	Oficina de Estadística de las Comunidades Europeas
EPA	Encuesta de población activa
FAAF	Fondo para la Adquisición de Activos Financieros
FEADER	Fondo Europeo Agrícola de Desarrollo Rural
FEAGA	Fondo Europeo Agrícola de Garantía
FEDER	Fondo Europeo de Desarrollo Regional
FEOGA	Fondo Europeo de Orientación y Garantía Agrícola
FEP	Fondo Europeo de Pesca
FFPP	Fondos de Pensiones
FGD	Fondo de Garantía de Depósitos de entidades de crédito
FIAMM	Fondos de Inversión en Activos del Mercado Monetario
FIM	Fondos de Inversión Mobiliaria
FMI	Fondo Monetario Internacional
FMM	Fondos del Mercado Monetario
FSE	Fondo Social Europeo
IAPC	Índice Armonizado de Precios de Consumo
ICO	Instituto de Crédito Oficial
IFNM	Instituciones Financieras No Monetarias
IFM	Instituciones Financieras Monetarias
IGAE	Intervención General de la Administración del Estado
IIC	Instituciones de Inversión Colectiva
INE	Instituto Nacional de Estadística
INVERCO	Asociación de instituciones de inversión colectiva y fondos de pensiones
IPI	Índice de Producción Industrial
IPC	Índice de Precios de Consumo
IPRI	Índice de Precios Industriales
IPSEBENE	Índice de Precios de Servicios y de Bienes Elaborados no Energéticos
ISFLSH	Instituciones Sin Fines de Lucro al Servicio de los Hogares
IVA	Impuesto sobre el Valor Añadido
NEDD	Normas Especiales de Distribución de Datos del FMI
OOAA	Organismos Autónomos
OBS	Obra Benéfico Social
OCDE	Organización de Cooperación y Desarrollo Económicos
OIFM	Otras Instituciones Financieras Monetarias
OM	Orden Ministerial
OOAAPP	Otras Administraciones Públicas
OPEP	Organización de Países Exportadores de Petróleo
OSR	Otros Sectores Residentes
PEC	Pacto de Estabilidad y Crecimiento
PDE	Protocolo de Déficit Excesivo
PIB	Producto Interior Bruto
PIB pm	Producto Interior Bruto a Precios de Mercado
PII	Posición de Inversión Internacional
PNB	Producto Nacional Bruto
RD	Real Decreto
RM	Resto del mundo
RNB	Renta Nacional Bruta
Sareb	Sociedad de Gestión de Activos Procedentes de la Reestructuración Bancaria
SCLV	Sistema de Compensación y Liquidación de Valores
SEC	Sistema Europeo de Cuentas
SEPE	Servicio Público de Empleo Estatal
SME	Sistema Monetario Europeo
TAE	Tasa Anual Equivalente
TEDR	Tipo Efectivo Definición Restringida
UE	Unión Europea
UEM	Unión Económica y Monetaria
UE 15	Países componentes de la Unión Europea desde 30.4.2004
UE 25	Países componentes de la Unión Europea desde 1.5.2004
UE 27	Países componentes de la Unión Europea desde 1.1.2007
UE 28	Países componentes de la Unión Europea desde 1.7.2013
VNA	Variación Neta de Activos
VNP	Variación Neta de Pasivos

SIGLAS DE PAÍSES Y MONEDAS

De acuerdo con la práctica de la UE, los países están ordenados según el orden alfabético de los idiomas nacionales.

BE	Bélgica	EUR (euro)
BG	Bulgaria	BGN (lev búlgaro)
CZ	República Checa	CZK (corona checa)
DK	Dinamarca	DKK (corona danesa)
DE	Alemania	EUR (euro)
EE	Estonia	EUR (euro)
IE	Irlanda	EUR (euro)
GR	Grecia	EUR (euro)
ES	España	EUR (euro)
FR	Francia	EUR (euro)
HR	Croacia	HRK (kuna)
IT	Italia	EUR (euro)
CY	Chipre	EUR (euro)
LV	Letonia	EUR (euro)
LT	Lituania	EUR (euro)
LU	Luxemburgo	EUR (euro)
HU	Hungría	HUF (forint húngaro)
MT	Malta	EUR (euro)
NL	Países Bajos	EUR (euro)
AT	Austria	EUR (euro)
PL	Polonia	PLN (zloty polaco)
PT	Portugal	EUR (euro)
RO	Rumanía	RON (nuevo leu rumano)
SI	Eslovenia	EUR (euro)
SK	Eslovaquia	EUR (euro)
FI	Finlandia	EUR (euro)
SE	Suecia	SEK (corona sueca)
UK	Reino Unido	GBP (libra esterlina)
JP	Japón	JPY (yen japonés)
US	EEUU	USD (dólar EEUU)

ABREVIATURAS Y SIGNOS

M1	Efectivo en manos del público + Depósitos a la vista.
M2	M1 + Depósitos disponibles con preaviso hasta tres meses + Depósitos a plazo hasta dos años.
M3	M2 + Cesiones temporales + Participaciones en fondos del mercado monetario e instrumentos del mercado monetario + Valores distintos de acciones emitidos hasta dos años.
m€/me	Millones de euros.
mm	Miles de millones.
A	Avance.
P	Puesta detrás de una fecha [ene (P)], indica que todas las cifras correspondientes son provisionales. Puesta detrás de una cifra, indica que únicamente esta es provisional.
SO	Serie original.
SD	Serie desestacionalizada.
T_i^j	Tasa de la media móvil de i términos, con j de desfase, convertida a tasa anual.
m_j	Tasa de crecimiento básico de período j.
M	Referido a datos anuales (1970 M) o trimestrales, indica que estos son medias de los datos mensuales del año o trimestre, y referido a series de datos mensuales, decenales o semanales, que estos son medias de los datos diarios de dichos períodos.
R	Referido a un año o mes (99 R), indica que existe una discontinuidad entre los datos de ese período y el siguiente.
...	Dato no disponible.
—	Cantidad igual a cero, inexistencia del fenómeno considerado o carencia de significado de una variación al expresarla en tasas de crecimiento.
0,0	Cantidad inferior a la mitad del último dígito indicado en la serie.

NOVEDADES Y ADVERTENCIAS

Calendario de las NEDD del FMI

El Banco de España publica en la Red, en el área de Estadísticas (http://www.bde.es/bde/es/areas/estadis), un calendario de estadísticas, que incluye las fechas correspondientes a la información exigida por las Normas Especiales de Distribución de Datos (NEDD) del FMI. Desde el calendario se puede acceder a los indicadores o estadísticas del Banco de España con los que se satisfacen los requerimientos de las NEDD.

Boletín Estadístico en la Red

A partir de la edición correspondiente a enero de 2008, la publicación oficial del Boletín Estadístico solo se difunde electrónicamente, a través de www.bde.es.

ÍNDICE ESQUEMÁTICO

AGRUPACIONES	CAPÍTULOS / PÁGINAS
Novedades y advertencias 5	
Índice de cuadros 7	
ESTADÍSTICAS DE LA UNIÓN ECONÓMICA Y MONETARIA	
	1. Principales indicadores económicos de la zona del euro 29
ESTADÍSTICAS ESPAÑOLAS	
Cuadros generales	2. Principales indicadores económicos 49 3. Cuentas Financieras trimestrales 63
Cuadros de las agrupaciones institucionales	INSTITUCIONES FINANCIERAS Información obtenida de los estados de supervisión 4. Entidades de crédito y establecimientos financieros de crédito 71 Información de los estados de la UEM, CNMV y DGS 5. Instituciones Financieras 119 6. Instituciones Financieras Monetarias 123 7. Banco de España 133 8. Otras Instituciones Financieras Monetarias 145 9. Instituciones Financieras no Monetarias, excepto Empresas de Seguros y Fondos de Pensiones 191 10. Empresas de Seguros y Fondos de Pensiones 207 ADMINISTRACIONES PÚBLICAS 11. Administraciones Públicas 211 12. Administración Central y Administraciones de Seguridad Social 223 13. Comunidades Autónomas 235 14. Corporaciones Locales 245 SOCIEDADES NO FINANCIERAS 15. Sociedades no financieras: Síntesis de la información recopilada por la Central de Balances 253 HOGARES E INSTITUCIONES SIN FINES DE LUCRO AL SERVICIO DE LOS HOGARES 16. Hogares e Instituciones sin fines de lucro al servicio de los hogares 275 RESTO DEL MUNDO 17. Balanza de Pagos y Posición de Inversión Internacional frente a otros residentes en la zona del euro y al resto del mundo 277 18. Estadísticas de Aduanas 311
Tipos de interés y tipos de cambio	19. Tipos de interés (excluidos los que aparecen publicados en los capítulos de Mercados Financieros) 317 20. Tipos de cambio e índices de competitividad 327
Mercados financieros	21. Mercado primario de valores 335 22. Mercados secundarios de valores 349
Estadísticas económicas generales	23. Producción y demanda 365 24. Empleo y salarios 377 25. Precios 393
ESTADÍSTICAS INTERNACIONALES	
	26. Economía internacional 399
APÉNDICES	
	A1. Banco de España. Balance de situación resumido 407 A2. Esquemas de sectorización 411 A3. Notas metodológicas 417

ÍNDICE DE CUADROS

CAPÍTULO 1 PRINCIPALES INDICADORES ECONÓMICOS DE LA ZONA DEL EURO

1.1 Actividad, precios y mercado de trabajo 30
1.2a Ahorro, inversión y financiación. Total de sectores residentes 31
1.2b Operaciones financieras. Total de sectores residentes 32
1.3 Operaciones financieras. Sociedades no financieras 33
1.4 Operaciones financieras. Hogares e IPSFL 34
1.5 Precios 35
1.6 Déficit PDE (Protocolo de Déficit Excesivo) de las Administraciones Públicas 36
1.7 Deuda PDE (Protocolo de Déficit Excesivo) de las Administraciones Públicas 37
1.8 Balances agregado y consolidado y operaciones (flujos ajustados) de las IFM residentes en la zona del euro, incluyendo el Eurosistema 38
1.9 Agregados monetarios de la zona del euro y contrapartidas de M3. Resumen 40
1.10 Agregados monetarios de la zona del euro y contrapartidas de M3. Saldos del balance consolidado. Series originales 42
1.11 Agregados monetarios de la zona del euro y contrapartidas de M3. Operaciones (flujos ajustados). Series originales 42
1.12 Agregados monetarios de la zona del euro y contrapartidas de M3. Saldos del balance consolidado y operaciones (flujos ajustados). Series desestacionalizadas 43
1.13 Contribución de las IFM residentes en España a los agregados monetarios de la zona del euro y a las contrapartidas de M3 43
1.14 Evolución de los agregados monetarios de la zona del euro y de la contribución de las IFM residentes en España 44
1.15 Tipos de interés 45
1.16 Tipos de cambio 46

Notas a los cuadros del capítulo 1 47

CAPÍTULO 2 PRINCIPALES INDICADORES ECONÓMICOS

2.1 Contabilidad nacional de España. Base 2010 50
2.2 Economía nacional (consolidada). Cuentas de operaciones no financieras. Base 2010 52
2.3 Economía nacional. Cuentas corrientes y de capital. Detalle por sectores institucionales. Base 2010 53
2.4 Cuentas de operaciones financieras. Detalle por sectores institucionales 55
2.5 Balances financieros. Detalle por sectores institucionales 56
2.6 Balanza de pagos y Posición de Inversión Internacional 57
2.7 Cuentas financieras. Operaciones financieras netas y activos financieros netos de los sectores institucionales 58
2.8 Precios y tipos de interés (antiguo indicador de convergencia) 59
2.9 Déficit y deuda PDE (Protocolo de Déficit Excesivo) de las Administraciones Públicas 60
2.10 Tipos de interés 61
2.11 Índices de competitividad de España 62

CAPÍTULO 3 CUENTAS FINANCIERAS TRIMESTRALES

A) Cuadros de sectores institucionales

3.1 Economía nacional. Balance financiero 64
3.2 Economía nacional. Cuenta de operaciones financieras 64
3.3 Sociedades no financieras. Balance financiero 65
3.4 Sociedades no financieras. Cuenta de operaciones financieras 65
3.5 Instituciones financieras. Balance financiero 66

3.6 Instituciones financieras. Cuenta de operaciones financieras 66
3.7 Administraciones públicas. Balance financiero 67
3.8 Administraciones públicas. Cuenta de operaciones financieras 67
3.9 Hogares e ISFLSH. Balance financiero 68
3.10 Hogares e ISFLSH. Cuenta de operaciones financieras 68
3.11 Resto del mundo. Balance financiero 69
3.12 Resto del mundo. Cuenta de operaciones financieras 69

B) Carteras de valores de los sectores institucionales

3.13 Valores representativos de deuda. Saldos 70

CAPÍTULO 4 ENTIDADES DE CRÉDITO Y ESTABLECIMIENTOS FINANCIEROS DE CRÉDITO

A) Balance agregado según los estados de supervisión

4. Conciliación entre los balances de las entidades de crédito y establecimientos financieros de crédito que se presentan en los capítulos 4 y 8 de este Boletín 72

ENTIDADES DE CRÉDITO Y ESTABLECIMIENTOS FINANCIEROS DE CRÉDITO

4.A Activo = Pasivo de las entidades de crédito y establecimientos financieros de crédito por instituciones 76
4.1 Activo 76
4.2 Pasivo 77
4.3 Crédito. Otros sectores residentes 77
4.4 Activo. Valores 78
4.5 Pasivo. Otros sectores residentes 78
4.6 Otros activos no sectorizados 79
4.7 Patrimonio neto, ajustes y correcciones de valor 79
4.8 Pasivos no sectorizados 80
4.9 Otros activos y pasivos 80
4.10 Correcciones de valor por deterioro de activos del crédito a otros sectores residentes 81

B) Detalles del crédito y los depósitos de las entidades de crédito y establecimientos financieros de crédito

Crédito de las entidades de crédito y establecimientos financieros de crédito, por grupos de entidades

4.11 A los sectores «Administraciones públicas» y «Otros sectores residentes» 81
4.99 Detalle de los activos dudosos 82

Total crédito y total créditos dudosos de las entidades de crédito y establecimientos financieros de crédito a «Otros sectores residentes», por finalidades del crédito

a) Crédito y dudosos del crédito para financiar actividades productivas de las empresas y los empresarios individuales que reciben los créditos y detalle por funciones de gasto de otras financiaciones a hogares e ISFLSH

4.13 Total entidades de crédito y establecimientos financieros de crédito 83
4.14 Entidades de depósito 84
4.17 Establecimientos financieros de crédito 85

b) Crédito y dudosos del crédito para financiar actividades productivas de las empresas y los empresarios individuales que reciben los créditos. Detalle por la actividad principal

4.18 Total entidades de crédito y establecimientos financieros de crédito 86
4.19 Entidades de depósito 87
4.22 Establecimientos financieros de crédito 88

c) Crédito y dudosos del crédito para financiar actividades productivas de las empresas y los empresarios individuales que reciben los créditos. Detalle de las actividades de industria y construcción

4.23 Total entidades de crédito y establecimientos financieros de crédito 89
4.24 Entidades de depósito 90
4.27 Establecimientos financieros de crédito 91

Créditos y depósitos de las entidades de depósito a los sectores "Administraciones públicas" y "Otros sectores residentes"

4.28 Detalle por provincias. Resumen 92
4.29 Detalle por Comunidades Autónomas. Resumen 93
4.30 Detalle del crédito por Comunidades Autónomas 94
4.31 Detalle de los depósitos por Comunidades Autónomas 95

Pasivos de las entidades de crédito y establecimientos financieros de crédito, por grupos de entidades

4.32 Frente a «Administraciones públicas» y «Otros sectores residentes» 97

C) Cuenta de resultados

4.B Entidades de depósito. Resumen 98
4.36 Estructura de la cuenta de resultados 99
4.37 Productos financieros 99
4.38 Costes financieros 100
4.39 Detalle de los productos de la cartera de valores y de los costes de los valores emitidos 100
4.40 Otros productos y gastos ordinarios 101
4.41 Estructura de la cuenta de resultados de las entidades de depósito residentes y sucursales en el extranjero 101

D) Cuadros complementarios

ENTIDADES DE CRÉDITO Y ESTABLECIMIENTOS FINANCIEROS DE CRÉDITO

4.45 Número de entidades 102
4.46 Número de empleados 102
4.47 Número de oficinas operativas y de representación de las entidades de crédito y establecimientos financieros de crédito residentes y del Banco de España 103
4.48 Número de oficinas por Comunidades Autónomas 104
4.49 Número de oficinas por provincias 105

E) Balances de los componentes de las entidades de crédito y establecimientos financieros de crédito

ENTIDADES DE DEPÓSITO

4.51 Activo 106
4.52 Pasivo 106
4.53 Crédito. Otros sectores residentes 107
4.54 Activo. Valores 107

4.55 Pasivo. Otros sectores residentes 108
4.56 Otros activos no sectorizados 108
4.57 Patrimonio neto, ajustes y correcciones de valor 109
4.58 Pasivos no sectorizados 109

ESTABLECIMIENTOS FINANCIEROS DE CRÉDITO
4.81 Activo 110
4.82 Pasivo 110
4.83 Crédito. Otros sectores residentes 111
4.84 Otros activos no sectorizados 111
4.85 Patrimonio neto, ajustes y correcciones de valor 112
4.86 Pasivos no sectorizados 112
Notas a los cuadros del capítulo 4 113

CAPÍTULO 5 INSTITUCIONES FINANCIERAS
BALANCE AGREGADO
5.1 Activos financieros = pasivos más activos financieros netos. Valores absolutos 120
5.2 Activos financieros = pasivos más activos financieros netos. Estructuras 121

CAPÍTULO 6 INSTITUCIONES FINANCIERAS MONETARIAS
BALANCE SEGÚN LOS ESTADOS DE LA ZONA DEL EURO
6.A Balance. Detalle por instituciones 124
6.1 Activo. Resumen 126
6.2 Pasivo. Resumen 126
6.3 Activo. Residentes en España 127
6.4 Activo. Residentes en España: detalle de valores representativos de deuda 127
6.5 Activo. Residentes en otros países de la zona del euro 128
6.6 Activo. Residentes en otros países de la zona del euro: detalle de valores representativos de deuda 128
6.7 Activo. Resto del mundo 129
6.8 Pasivo. Depósitos de los residentes en España: por sectores y por instrumentos de los depósitos de otras AAPP 129
6.9 Pasivo. Depósitos de los residentes en España: detalle de otros sectores residentes 130
6.10 Pasivo. Depósitos de residentes en otros países de la zona del euro: por sectores y por instrumentos de los depósitos de otras AAPP 130
6.11 Pasivo. Depósitos de residentes en otros países de la zona del euro: detalle de otros sectores residentes 6.12 - Pasivo. Resto del mundo y rúbricas no clasificadas: total y algunos detalles 131
6.12 Pasivo. Resto del mundo y rúbricas no clasificadas: total y algunos detalles 131
Notas a los cuadros del capítulo 6 132

CAPÍTULO 7 BANCO DE ESPAÑA
BALANCE SEGÚN LOS ESTADOS DE LA ZONA DEL EURO
7.A Balance 134
7.1 Activo. Resumen 136
7.2 Pasivo. Resumen 136
7.3 Activo. Residentes en España 137
7.4 Activo. Residentes en España: detalle de valores representativos de deuda 137
7.5 Activo. Residentes en otros países de la zona del euro 138

7.6 Activo. Residentes en otros países de la zona del euro: detalle de valores representativos de deuda 138
7.7 Activo. Resto del mundo y detalle de otros activos 139
7.8 Pasivo. Depósitos de los residentes en España: por sectores y por instrumentos de los depósitos de otras AAPP 139
7.9 Pasivo. Depósitos de los residentes en España: detalle de otros sectores residente 140
7.10 Pasivo. Depósitos de los residentes en otros países de la zona del euro: por sectores y por instrumentos de los depósitos de otras AAPP 140
7.11 Pasivo. Resto del mundo y detalle de otros pasivos 141
7.12 Balance. Resumen por sectores 141
7.16 Billetes distribuidos menos billetes retirados por el Banco de España y billetes denominados en pesetas no retornados. Detalle por denominación de los billetes en euros (a) 142
7.17 Monedas denominadas en euro puestas en circulación por el Banco de España y monedas denominadas en pesetas no retornadas. Detalle por denominación de las monedas en euros 142

Notas a los cuadros del capítulo 7 143

CAPÍTULO 8 OTRAS INSTITUCIONES FINANCIERAS MONETARIAS

Nota introductoria a los cuadros del capítulo 8 y otra estadísticas sobre otras instituciones financieras monetarias 146

A) Balance agregado de las OIFM según los estados de la zona del euro

8.A Balance. Detalle por instituciones 148
8.1 Activo = pasivo de las OIFM por instituciones 153
8.2 Activo. Resumen 153
8.3 Pasivo. Resumen 154
8.4 Activo. Residentes en España 154
8.5 Activo. Residentes en España: detalle de valores representativos de deuda 155
8.6 Activo. Residentes en otros países de la zona del euro 155
8.7 Activo. Residentes en otros países de la zona del euro: detalle de valores representativos de deuda 156
8.8 Activo. Resto del mundo 156
8.9 Pasivo. Depósitos de los residentes en España: por sectores y por instrumentos de los depósitos de otras AAPP 157
8.10 Pasivo. Depósitos de los residentes en España: detalle de otros sectores residentes 157
8.11 Pasivo. Depósitos de residentes en otros países de la zona del euro: por sectores y por instrumentos de los depósitos de otras AAPP 158
8.12 Pasivo. Depósitos de residentes en otros países de la zona del euro: detalle de otros sectores residentes 158
8.13 Pasivo. Resto del mundo y rúbricas no clasificadas por residencia: total y algunos detalles 159

B) Detalles del activo y del pasivo de las OIFM

8.14 Préstamos y depósitos de las OIFM frente a las las AAPP residentes en España. Detalle por instituciones 159
8.15 Préstamos y depósitos de las OIFM frente a otros sectores residentes en España. Detalle por instituciones 160
8.16 Préstamos y depósitos de las OIFM frente a las AAPP. Detalle por subsectores 160
8.17 Préstamos y créditos de las OIFM a otros sectores residentes y a otras AAPP residentes en el área del euro. Detalle por subsectores 161
8.18 Detalle de los préstamos y créditos concedidos por las OIFM a las sociedades no financieraas, los hogares y las ISFLSH residentes en España 161

8.19 Detalle de los préstamos y créditos concedidos por las OIFM a los hogares 162
8.20 Depósitos de otros sectores residentes y de otras AAPP residentes en el área del euro, por subsectores 162
8.21 Depósitos en las OIFM de las Instituciones Financieras no Monetarias residentes en España. Detalle por naturaleza 163
8.22 Depósitos en las OIFM de sociedades no financieras, hogares e ISFLSH residentes en España, por naturaleza 163
8.23 Préstamos y depósitos de residentes en España, por naturaleza. Otros detalles 164
8.24 Detalle por países de los principales activos y pasivos, de las OIFM 165
8.25 Detalle por monedas de los principales activos y pasivos, de las OIFM 166

C) Balances de los componentes de las OIFM

ENTIDADES DE CRÉDITO Y ESTABLECIMIENTOS FINANCIEROS DE CRÉDITO
8.B Balance de las entidades de crédito y establecimientos financieros de crédito. Detalle por entidades 167
8.31 Activo. Resumen 170
8.32 Pasivo.Resumen 171
8.33 Activo. Residentes en España 171
8.34 Pasivo. Depósitos de los residentes en España: por sectores y por instrumentos de los depósitos de otros sectores residentes 172

RESERVAS MÍNIMAS A QUE ESTÁN SUJETAS LAS ENTIDADES DE CRÉDITO
8.C Apéndice al balance. Determinación de los pasivos de las entidades de crédito sujetas a reservas mínimas 173
8.35 Pasivos computables en el coeficiente de reservas mínimas de la zona del euro 179

ENTIDADES DE DEPÓSITO
8.41 Activo. Resumen 179
8.42 Pasivo. Resumen 180
8.43 Activo. Residentes en España 180
8.44 Pasivo. Depósitos de los residentes en España: por sectores y por instrumentos de los depósitos de otros sectores residentes 181

ESTABLECIMIENTOS FINANCIEROS DE CRÉDITO (EFC)
8.51 Activo. Resumen 181
8.52 Pasivo. Resumen 182
8.53 Activo. Residentes en España 182
8.54 Pasivo. Depósitos de los residentes en España: por sectores y por instrumentos 183

FONDOS DEL MERCADO MONETARIO
8.F Balance 184
8.91 Balance. Resumen 186
8.92 Activo. Residentes en España 186

Notas a los cuadros del capítulo 8 187

CAPÍTULO 9 INSTITUCIONES FINANCIERAS NO MONETARIAS, EXCEPTO EMPRESAS DE SEGUROS Y FONDOS DE PENSIONES

A) Total sector

Balances

9.1 Activo y pasivo. Valoración de activos financieros y pasivos según SEC 95 192

B) Subsector «Otros intermediarios financieros»

Balances

9.11 Balances oficiales. Total activo y pasivo por agrupaciones institucionales 192

9.12 Activo y pasivo. Valoración de activos financieros y pasivos según SEC 95 193

SUBSECTOR «OTROS INTERMEDIARIOS FINANCIEROS»: AGENTE INSTITUCIONES DE INVERSIÓN COLECTIVA EN VALORES MOBILIARIOS (EXCEPTO FONDOS DEL MERCADO MONETARIO)

Balances

9.21 Activo y pasivo. Valoración de activos financieros y pasivos según SEC 95 193

9.22 Activos financieros. Sociedades no financieras y Administraciones Públicas 194

9.23 Activos financieros. Instituciones financieras y resto del mundo 194

9.24 Pasivos por tenedores. Valoración de pasivos según SEC 95 195

SUBSECTOR «OTROS INTERMEDIARIOS FINANCIEROS»: AGENTE SOCIEDADES DE VALORES

Balances

9.31 Activo y pasivo. Valoración de activos financieros y pasivos según SEC 95 195

9.32 Activos financieros. Detalle 196

C) Subsector «Auxiliares financieros»

Balances

9.41 Balances oficiales. Total activo y pasivo por agrupaciones institucionales 196

9.42 Activo y pasivo. Valoración de activos financieros y pasivos según SEC 95 197

SUBSECTOR «AUXILIARES FINANCIEROS»: AGENTE SOCIEDADES DE TASACIÓN

Datos de actividad de las tasadoras

9.50 Distribución de tasaciones: número de tasaciones 197

9.51 Distribución de tasaciones: importe de tasaciones 198

9.52 Distribución de tasaciones: superficie utilizable. Tasaciones de bienes inmuebles 199

9.53 Distribución de tasaciones de bienes inmuebles: valor medio del m2 200

9.54 Distribución de la clientela y finalidad de las tasaciones: número de tasaciones 201

9.55 Distribución de la clientela y finalidad de las tasaciones: importe de tasaciones 201

9.56 Distribución geográfica de las tasaciones de inmuebles: número de tasaciones e importe 202

9.57 Distribución geográfica de las tasaciones de viviendas: número de tasaciones e importe 202
9.58 Distribución geográfica de las tasaciones de inmuebles por Comunidades Autónomas: número de tasaciones 203
9.59 Distribución geográfica de las tasaciones de inmuebles por Comunidades Autónomas: importe 203
9.60 Distribución geográfica de las tasaciones de viviendas por Comunidades Autónomas: número de tasaciones 204
9.61 Distribución geográfica de las tasaciones de viviendas por Comunidades Autónomas: importe 204

Información contable
9.62 Balance e información complementaria 205
9.63 Cuenta de resultados 205
Notas a los cuadros de las sociedades de tasación 206

CAPÍTULO 10 EMPRESAS DE SEGUROS Y FONDOS DE PENSIONES

BALANCES
10.1 Balance y provisiones técnicas por grupos de agentes que componen el sector. 208
10.2 Empresas de seguro y fondos de pensiones, Detalles del activo y del pasivo 208
10.3 Empresas de seguros privados. Detalles del activo y del pasivo 209
10.4 Mutualidades de previsión social. Detalles del activo y del pasivo 209
10.5 Consorcio de compensación de seguros. Detalles del activo y del pasivo 210
10.6 Fondos de pensiones externos (Ley 8/1987). Detalles del activo y del pasivo 210

CAPÍTULO 11 ADMINISTRACIONES PÚBLICAS

A) ADMINISTRACIONES PÚBLICAS
11.1 Capacidad (+) o necesidad (-) de financiación, pasivos en circulación y deuda según el Protocolo de Déficit Excesivo (PDE). Importes 212
11.2 Capacidad (+) o necesidad (-) de financiación, pasivos en circulación y deuda según el Protocolo de Déficit Excesivo (PDE). Porcentajes del PIB pm 212
11.3 Capacidad (+) o necesidad (-) de financiación. Por subsectores 213
11.4 Pasivos en circulación y deuda según el Protocolo de Déficit Excesivo (PDE). Importes 213
11.5 Pasivos en circulación y deuda según el Protocolo de Déficit Excesivo (PDE). Porcentajes del PIB pm 214
11.6 Deuda según el Protocolo de Déficit Excesivo (PDE) y activos financieros frente a Administraciones Públicas. Importes 214
11.7 Deuda según el Protocolo de Déficit Excesivo (PDE) y activos financieros frente a Administraciones Públicas. Porcentajes del PIB pm 215
11.8 Conciliación entre la necesidad de financiación y la variación de la deuda elaborada según el Protocolo de Déficit Excesivo (PDE). Importes 215
11.9 Conciliación entre la necesidad de financiación y la variación de la deuda elaborada según el Protocolo de Déficit Excesivo (PDE). Porcentajes del PIB pm 216
11.10 Adquisición neta de activos financieros 216
11.11 Pasivos netos contraídos 217
11.12 Deuda según el Protocolo de Déficit Excesivo (PDE) por instrumentos 217
11.13 Deuda según el Protocolo de Déficit Excesivo (PDE) por sectores de contrapartida, monedas y plazos residuales 218

B) EMPRESAS PÚBLICAS

11.14 Deuda por Administraciones Públicas propietarias de las Empresas Públicas no incluidas en el sector Administraciones Públicas 218

C) OTRA INFORMACIÓN

11.15 Relaciones España-Unión Europea 219

Notas a los cuadros del capítulo 11 220

CAPÍTULO 12 ADMINISTRACIÓN CENTRAL Y ADMINISTRACIONES DE SEGURIDAD SOCIAL

ADMINISTRACIÓN CENTRAL

12.1 Capacidad (+) o necesidad (-) de financiación, pasivos en circulación y deuda según el Protocolo de Déficit Excesivo (PDE). Importes 224

12.2 Capacidad (+) o necesidad (-) de financiación, pasivos en circulación y deuda según el Protocolo de Déficit Excesivo (PDE). Porcentajes del PIB pm 224

12.3 Conciliación entre la necesidad de financiación y la variación de la deuda elaborada según el Protocolo de Déficit Excesivo (PDE). Importes 225

12.4 Conciliación entre la necesidad de financiación y la variación de la deuda elaborada según el Protocolo de Déficit Excesivo (PDE). Porcentajes del PIB pm 225

12.5 Adquisición neta de activos financieros 226

12.6 Administración Central. Deuda según el Protocolo de Déficit Excesivo (PDE) por instrumentos 226

12.7 Administración Central. Deuda según el Protocolo de Déficit Excesivo (PDE) por administraciones y unidades 227

12.8 Estado. Deuda según el Protocolo de Déficit Excesivo (PDE) por instrumentos 227

12.9 Otras unidades institucionales clasificadas como Administración Central. Deuda según el Protocolo de Déficit Excesivo (PDE) por instrumentos 228

A) EMPRESAS PÚBLICAS DE LA ADMINISTRACIÓN CENTRAL

12.10 Deuda por Empresas Públicas no incluidas en el sector Administraciones Públicas 228

ADMINISTRACIONES DE SEGURIDAD SOCIAL

12.11 Capacidad (+) o necesidad (-) de financiación, pasivos en circulación y deuda según el Protocolo de Déficit Excesivo (PDE). Importes 229

12.12 Capacidad (+) o necesidad (-) de financiación, pasivos en circulación y deuda según el Protocolo de Déficit Excesivo (PDE). Porcentajes del PIB pm 229

12.13 Conciliación entre la necesidad de financiación y la variación de la deuda elaborada según el Protocolo de Déficit Excesivo (PDE). Importes 230

12.14 Conciliación entre la necesidad de financiación y la variación de la deuda elaborada según el Protocolo de Déficit Excesivo (PDE). Porcentajes del PIB pm 230

12.15 Adquisición neta de activos financieros 231

12.16 Deuda según el Protocolo de Déficit Excesivo (PDE) por instrumentos 231

Notas a los cuadros del capítulo 12 232

CAPÍTULO 13 COMUNIDADES AUTÓNOMAS

A) COMUNIDADES AUTÓNOMAS

13.1 Capacidad (+) o necesidad (-) de financiación, pasivos en circulación y deuda según el Protocolo de Déficit Excesivo (PDE). Importes 236

13.2 Capacidad (+) o necesidad (-) de financiación, pasivos en circulación y deuda según el Protocolo de Déficit Excesivo (PDE). Porcentajes del PIB pm 236

13.3 Conciliación entre la necesidad de financiación y la variación de la deuda elaborada según el Protocolo de Déficit Excesivo (PDE). Importes 237

13.4 Conciliación entre la necesidad de financiación y la variación de la deuda elaborada según el Protocolo de Déficit Excesivo (PDE). Porcentajes del PIB pm 237

13.5 Adquisición neta de activos financieros 238
13.6 Deuda según el Protocolo de Déficit Excesivo (PDE). Resumen general 239
13.7 Deuda según el Protocolo de Déficit Excesivo (PDE) por instrumentos 240
13.8 Deuda según el Protocolo de Déficit Excesivo (PDE) por agrupaciones institucionales 240
13.9 Deuda según el Protocolo de Déficit Excesivo (PDE) por Comunidades Autónomas. Importes 241
13.10 Deuda según el Protocolo de Déficit Excesivo (PDE) por Comunidades Autónomas. Porcentajes del PIB pm 241

B) EMPRESAS PÚBLICAS DE COMUNIDADES AUTÓNOMAS

13.11 Deuda por Comunidades Autónomas propietarias de las Empresas Públicas no incluidas en el sector Administraciones Públicas. Importes 242
13.12 Deuda por Comunidades Autónomas propietarias de las Empresas Públicas no incluidas en el sector Administraciones Públicas. Porcentajes del PIB pm 242

Notas a los cuadros del capítulo 13 243

CAPÍTULO 14 CORPORACIONES LOCALES

A) CORPORACIONES LOCALES

14.1 Capacidad (+) o necesidad (-) de financiación, pasivos en circulación y deuda según el Protocolo de Déficit Excesivo (PDE). Importes 246
14.2 Capacidad (+) o necesidad (-) de financiación, pasivos en circulación y deuda según el Protocolo de Déficit Excesivo (PDE). Porcentajes del PIB pm 246
14.3 Conciliación entre la necesidad de financiación y la variación de la deuda elaborada según el Protocolo de Déficit Excesivo (PDE). Importes 247
14.4 Conciliación entre la necesidad de financiación y la variación de la deuda elaborada según el Protocolo de Déficit Excesivo (PDE). Porcentajes del PIB pm 247
14.5 Adquisición neta de activos financieros 248
14.6 Deuda según el Protocolo de Déficit Excesivo (PDE). Resumen general 249
14.7 Deuda según el Protocolo de Déficit Excesivo (PDE) por instrumentos 250
14.8 Deuda según el Protocolo de Déficit Excesivo (PDE) por tipos de Corporaciones Locales 250
14.9 Deuda según el Protocolo de Déficit Excesivo (PDE). Ayuntamientos con más de 300.000 habitantes 251

Notas a los cuadros del capítulo 14 252

CAPÍTULO 15 SOCIEDADES NO FINANCIERAS: SÍNTESIS DE LA INFORMACIÓN RECOPILADA POR LA CENTRAL DE BALANCES

A) Resumen

15.A Total sociedades no financieras existentes en España y empresas disponibles en las bases de datos de la Central de Balances 254
15.B Total empleados en las sociedades no financieras existentes en España y en las empresas disponibles en las bases de datos de la Central de Balances 255
15.C Balance, Cuenta de resultados y ratios. 2013 256

B) Cuenta de resultados

Principales rúbricas. total empresas

15.1 Base de datos anual (CBI) 257
15.2 Base de datos trimestral (CBT). Tasas 257
15.3 Base de datos trimestral (CBT). Tasas interanuales de trimestres acumulados 258

Principales rúbricas. sector industria

15.4 Base de datos anual (CBI) 258
15.5 Base de datos trimestral (CBT). Tasas 259
15.6 Base de datos trimestral (CBT). Tasas interanuales de trimestres acumulados 259

C) Ratios significativas

R.1. Rentabilidad ordinaria del activo neto
15.7 Base de datos anual (CBI) 260
15.8 Base de datos trimestral (CBT) 260
15.9 Base de datos trimestral (CBT). Ratios de trimestres acumulados 261

R.2. Intereses por financiación recibida sobre recursos ajenos con coste (operaciones vivas)
15.10 Base de datos anual (CBI) 261
15.11 Base de datos trimestral (CBT) 262
15.12 Base de datos trimestral (CBT). Ratios de trimestres acumulados 262

R.3. Rentabilidad ordinaria de los recursos propios
15.13 Base de datos anual (CBI) 263
15.14 Base de datos trimestral (CBT) 263
15.15 Base de datos trimestral (CBT). Ratios de trimestres acumulados 264

R.4. Diferencia rentabilidad - coste financiero (R.1-R.2)
15.16 Base de datos anual (CBI) 264
15.17 Base de datos trimestral (CBT) 265
15.18 Base de datos trimestral (CBT). Ratios de trimestres acumulados 265

R.5. Margen de explotación (REB/producción)
15.19 Base de datos anual (CBI) 266
15.20 Base de datos trimestral (CBT) 266
15.21 Base de datos trimestral (CBT). Ratios de trimestres acumulados 267

E.1. Endeudamiento, RAC/AN (precios corrientes; saldo final)
15.22 Base de datos anual (CBI) 267
15.23 Base de datos trimestral (CBT) 268

E.2. Endeudamiento, RAC/(REB + Ingresos financieros) (saldo final)
15.24 Base de datos anual (CBI) 268
15.25 Base de datos trimestral (CBT) 269

Carga financiera por intereses, Intereses por financiación recibida/(REB + Ingresos financieros)
15.26 Base de datos anual (CBI) 269
15.27 Base de datos trimestral (CBT) 270

Ratios significativas FSI
15.28 Endeudamiento (Deuda / Fondos Propios). Base de datos integrada (CBI) 270

15.29 Rentabilidad de los recursos propios. (EBIT / Fondos Propios). Base de datos integrada (CBI) 271

Notas a los cuadros del capítulo 15 272

CAPÍTULO 16 HOGARES E INSTITUCIONES SIN FINES DE LUCRO AL SERVICIO DE LOS HOGARES

En proceso de elaboración

CAPÍTULO 17 BALANZA DE PAGOS Y POSICIÓN DE INVERSIÓN INTERNACIONAL FRENTE A OTROS RESIDENTES EN LA ZONA DEL EURO Y AL RESTO DEL MUNDO

A) Balanza de pagos

17.1 Resumen. Saldos. Mensual 278

17.2 Cuenta financiera. Resumen. Variación neta de activos menos variación neta de pasivos. Mensual 278

17.3 Cuentas corriente y de capital. Detalle. Mensual 279

17.3a Cuentas corriente y de capital. Detalle por zonas económicas y geográficas. Anual 280

17.4 Cuenta corriente. Detalle de bienes y servicios. Trimestral 281

17.4a Cuenta corriente. Servicios no turísticos. Detalle por tipo de servicio. Trimestral 282

17.4b Cuenta corriente. Servicios no turísticos. Detalle por zonas económicas y geográficas. Trimestral 284

17.4c Cuenta corriente. Turismo y viajes. Ingresos. Detalle por zonas económicas y geográficas. Anual 286

17.5 Cuenta corriente. Detalle de renta primaria. Trimestral 286

17.5a Cuenta corriente. Renta de la inversión. Detalle por categoría funcional. Trimestral 287

17.6 Cuenta corriente y de capital. Detalle de renta secundaria y cuenta de capital. Trimestral 287

17.6a Cuenta corriente. Renta secundaria. Remesas de trabajadores. Pagos. Principales países. Anual 288

17.7 Cuenta financiera. Detalle por categoría funcional. Mensual 288

17.8 Cuenta financiera. Variación neta de activos. Detalle por sector institucional. Mensual 289

17.9 Cuenta financiera. Inversión directa y de cartera. Variación neta de activos. Instituciones financieras monetarias y Administraciones Públicas. Trimestral 289

17.10 Cuenta financiera. Inversión directa y de cartera. Variación neta de activos. Otros sectores residentes. Trimestral 290

17.11 Cuenta financiera. Otra inversión. Variación neta de activos. Detalle por sector institucional. Trimestral 290

17.12 Cuenta financiera. Variación neta de pasivos. Detalle por sector institucional. Mensual 291

17.13 Cuenta financiera. Inversión directa y de cartera. Variación neta de pasivos. Instituciones financieras monetarias y Administraciones Públicas. Trimestral 291

17.14 Cuenta financiera. Inversión directa y de cartera. Variación neta de pasivos. Otros sectores residentes. Trimestral 292

17.15 Cuenta financiera. Otra inversión. Variación neta de pasivos. Detalle por sector institucional. Trimestral 292

17.16 Cuenta financiera por sector institucional y categoría funcional. Detalle por zonas económicas y geográficas. Anual 293

B) Posición de Inversión Internacional

17.21 Resumen. Trimestral 294

ACTIVOS FINANCIEROS

17.22 Activos. Detalle por categoría funcional e instrumento financiero. Trimestral 294

17.22a Activos por sector institucional y categoría funcional. Detalle por zonas económicas y geográficas. Anual 295

17.23 Activos. Inversión de cartera. Detalle por sector institucional. Trimestral 296

17.23a Activos. Inversión de cartera, excluido el Banco de España. Detalle por zonas económicas y geográficas e instrumento financiero. Anual 297

17.24 Activos. Otra inversión. Detalle por sector institucional. Trimestral 298

PASIVOS FINANCIEROS

17.27 Pasivos. Detalle por categoría funcional e instrumento financiero. Trimestral 298

17.27a Pasivos por sector institucional y categoría funcional. Detalle por zonas económicas y geográficas. Anual 299

17.28 Pasivos. Inversión de cartera. Detalle por sector institucional. Trimestral 300

17.29 Pasivos. Otra inversión. Detalle por sector institucional. Trimestral 300

C) Reservas internacionales y liquidez en moneda extranjera

17.25 Reservas internacionales y liquidez en moneda extranjera. Mensual 301

17.26 Reservas internacionales. Activos de reserva del Banco de España. Detalle. Mensual 301

D) Deuda externa

17.30 Deuda externa. Trimestral 302

17.31 Deuda externa bruta. Detalle por sector institucional e instrumento financiero. Trimestral 303

E) Inversión directa según principio direccional

17.40 Inversión directa. Posición. Detalle por sector institucional. Trimestral 304

17.41 Inversión directa. Transacciones. Detalle por sector institucional. Trimestral 304

17.42 Inversión directa. Posición. Detalle por sector de actividad económica. Anual 305

17.43 Inversión directa. Transacciones. Detalle por sector de actividad económica. Anual 305

17.44 Inversión directa. Posición. Detalle por zonas económicas y geográficas. Anual 306

17.45 Inversión directa. Transacciones. Detalle por zonas económicas y geográficas. Anual 307

Notas a los cuadros del capítulo 17 308

CAPÍTULO 18 ESTADÍSTICAS DE ADUANAS

18.1 Importaciones/introducciones y exportaciones/expediciones 312

A) Importaciones/introducciones

18.2 Por productos 312

18.3 Distribución geográfica 313

B) Exportaciones/expediciones

18.4 Por productos 313

18.5 Distribución geográfica 314

C) Índices de valor unitario

18.6 Importaciones/introducciones 314

18.7 Exportaciones/expediciones 315

CAPÍTULO 19 TIPOS DE INTERÉS (EXCLUIDOS LOS QUE APARECEN PUBLICADOS EN LOS CAPÍTULOS DE MERCADOS FINANCIEROS)

A) Tipos legales

19.1 Tipos de interés legales, euríbor, míbor y otros tipos oficiales de referencia 318

19.2 Tipos de interés de referencia del mercado hipotecario (no oficiales) y otros tipos de interés 319

B) Tipos de interés aplicados por las instituciones financieras monetarias a residentes en la UEM (CBE 1/2010). Datos desde enero de 2003

TIPOS DE INTERÉS (TAE Y TEDR) DE NUEVAS OPERACIONES

Préstamos y créditos a hogares e ISFLSH y sociedades no financieras

19.3 Total entidades de crédito y establecimientos financieros de crédito 319

Préstamos y créditos a hogares e ISFLSH

19.4 Total entidades de crédito y establecimientos financieros de crédito 320

Préstamos y créditos a sociedades no financieras

19.5 Total entidades de crédito y establecimientos financieros de crédito 320

Préstamos y créditos a hogares e ISFLSH y sociedades no financieras. Tipos de interés TAE

19.6 Total entidades de crédito y establecimientos financieros de crédito 321

Depósitos de hogares e ISFLSH y sociedades no financieras

19.7 Total entidades de crédito y establecimientos financieros de crédito 321

TIPOS DE INTERÉS (TEDR) DE LOS SALDOS VIVOS

Préstamos y créditos a hogares e ISFLSH

19.8 Total entidades de crédito y establecimientos financieros de crédito 322

Préstamos a sociedades no financieras

19.9 Total entidades de crédito y establecimientos financieros de crédito 322

Depósitos de hogares e ISFLSH y sociedades no financieras

19.10 Total entidades de crédito y establecimientos financieros de crédito 323

IMPORTES DE LAS NUEVAS OPERACIONES

Préstamos y créditos a hogares e ISFLSH y sociedades no financieras

19.11 Total entidades de crédito y establecimientos financieros de crédito 323

Préstamos y créditos a hogares e ISFLSH

19.12 Total entidades de crédito y establecimientos financieros de crédito 324

Préstamos y créditos a sociedades no financieras

19.13 Total entidades de crédito y establecimientos financieros de crédito 324

Depósitos de hogares e ISFLSH y sociedades no financieras

19.14 Total entidades de crédito y establecimientos financieros de crédito 325

IMPORTES DE LOS SALDOS VIVOS

Préstamos y créditos a hogares e ISFLSH y sociedades no financieras. Pro-memoria: plazos residuales

19.15 Total entidades de crédito y establecimientos financieros de crédito 325

Préstamos y créditos a hogares e ISFLSH y sociedades no financieras

19.16 Total entidades de crédito y establecimientos financieros de crédito 326

Depósitos de hogares e ISFLSH y sociedades no financieras

19.17 Total entidades de crédito y establecimientos financieros de crédito 326

CAPÍTULO 20 TIPOS DE CAMBIO E ÍNDICES DE COMPETITIVIDAD

A) Tipos de cambio

20.1 Tipos de cambio del euro 328

20.2 Tipos de cambio del euro (continuación 1) 328

20.3 Tipos de cambio del euro (continuación 2) 329

20.4 Tipos de cambio del euro (continuación 3) 329

20.5 Tipos de cambio del dólar estadounidense 330

B) Índices de competitividad

20.6 Índices de competitividad de España frente a la zona del euro y a la UE 28 330

20.7 Índices de competitividad de España frente a los países desarrollados, a los industrializados y a los nuevos países industrializados de Asia 331

20.8 Tipos de cambio efectivos de las principales monedas frente a los países desarrollados 331

Notas a los cuadros del capítulo 20 332

CAPÍTULO 21 MERCADO PRIMARIO DE VALORES

A) Economía nacional

Valores distintos de acciones, excepto derivados financieros. Acciones y participaciones en fondos de inversión. Detalle por sectores y subsectores

21.1 Emisiones netas y ofertas públicas en venta 336

21.2 Saldos vivos 336

Valores distintos de acciones, excepto derivados financieros. Detalle por sectores y plazos

21.3 Emisiones netas 337

21.4 Saldos vivos 337

21.5 Tipo de cupón de emisiones a largo plazo. Saldos vivos 338

B) Instituciones financieras

Valores distintos de acciones, excepto derivados financieros. Detalle por subsectores y plazos

21.6 Emisiones netas 338

21.7 Saldos vivos 339

Valores distintos de acciones emitidos en euros, excepto derivados financieros. Instituciones financieras monetarias. Detalle por instrumentos de emisiones en euros

21.8 Emisiones netas, emisiones brutas y amortizaciones 339

21.9 Saldos vivos 340

Acciones y participaciones en fondos de inversión. Detalle por sectores

21.10 Emisiones netas, ofertas públicas de venta y saldos vivos 340

C) Administraciones Públicas

ADMINISTRACIÓN CENTRAL

Valores distintos de acciones, excepto derivados financieros. Detalle por instrumentos

21.11 Emisiones netas 341

21.12 Saldos vivos 341

21.13 Saldos vivos por plazos de vencimiento 342

21.14 Vida media 342

21.15 Detalle por instrumentos de emisiones en euros. Emisiones netas, emisiones brutas y amortizaciones 343

21.16 Tipos de interés a la emisión: subastas 343

COMUNIDADES AUTÓNOMAS Y CORPORACIONES LOCALES

Valores distintos de acciones, excepto derivados financieros. Detalle por instrumentos

21.17 Emisiones netas 344

21.18 Saldos vivos 344

21.19 Detalle de emisiones en euros. Emisiones netas, emisiones brutas y amortizaciones 345

D) Sociedades no financieras

Valores distintos de acciones, excepto derivados financieros. Detalle por instrumentos

21.20 Emisiones netas y saldos vivos 345

E) Resto del mundo

Valores distintos de acciones, excepto derivados financieros. Detalle por sectores

21.21 Emisiones netas, emisiones brutas, amortizaciones y saldos vivos 346

F) Zona del euro

Valores distintos de acciones, excepto derivados financieros. Detalle por sectores y subsectores

21.22 Emisiones netas 346

21.23 Saldos vivos 347

CAPÍTULO 22 MERCADOS SECUNDARIOS DE VALORES

A) Mercado de deuda en anotaciones en cuenta

22.1 Saldos nominales registrados en el sistema de anotaciones en cuenta 350

22.2 Saldos nominales registrados en cuentas de terceros en el sistema de anotaciones en cuenta 350

DEUDA DEL ESTADO. SALDOS POR TENEDORES

Letras del Tesoro

22.3 Saldos nominales. Cartera registrada 351

22.4 Saldos nominales. Cartera a vencimiento 351

22.5 Operaciones simultáneas y con pacto de recompra 352

Bonos y obligaciones no segregados y principales de deuda segregada del Estado

22.6 Saldos nominales. Cartera registrada 352

22.7 Saldos nominales. Cartera a vencimiento 353

22.8 Operaciones simultáneas y con pacto de recompra 353

DEUDA DEL ESTADO A CORTO PLAZO: LETRAS DEL TESORO

22.9 Importes negociados 354

22.10 Operaciones simples al contado. Importes negociados y tipos de interés 354

22.11 Operaciones simultáneas al contado. Importes negociados y tipos de interés 355

22.12 Operaciones con pacto de recompra. Importes negociados y tipos de interés 355

DEUDA DEL ESTADO A MEDIO Y LARGO PLAZO: BONOS Y OBLIGACIONES DEL ESTADO NO SEGREGADOS

22.13 Importes negociados 356

22.14 Operaciones simples al contado. Importes negociados y tipos de interés 356

22.15 Operaciones simultáneas al contado. Importes negociados y tipos de interés 357

22.16 Operaciones con pacto de recompra. Importes negociados y tipos de interés 357

22.17 Índices de rendimiento y estadísticos complementarios 358

DEUDA DEL ESTADO A MEDIO Y LARGO PLAZO: PRINCIPALES Y CUPONES DE DEUDA SEGREGADA DEL ESTADO

22.18 Importes negociados 358

22.19 Operaciones simples al contado. Importes negociados y tipos de interés 359

22.20 Operaciones simultáneas al contado. Importes negociados y tipos de interés 359

22.21 Operaciones con pacto de recompra. Importes negociados y tipos de interés 360

RATIOS DE CONTRATACIÓN

22.22 Ratios de contratación 360

B) Mercado bursátil

Acciones
22.23 Capitalización en la Bolsa de Madrid 361
22.24 Volumen de contratación 361
22.25 Índice de cotización 362
22.26 Ratio PER (cotización/rentabilidad del capital). Bolsa de Madrid 362

Obligaciones
22.27 Volumen de contratación 363

C) Otros mercados de valores

MERCADO ORGANIZADO DE RENTA FIJA DE LA ASOCIACIÓN DE INTERMEDIARIOS DE ACTIVOS FINANCIEROS (AIAF)
22.28 Pagarés de empresa 363
22.29 Obligaciones 364

MERCADOS OFICIALES DE OPCIONES Y FUTUROS FINANCIEROS
22.30 Operaciones realizadas y posiciones abiertas 364

CAPÍTULO 23 PRODUCCIÓN Y DEMANDA

A) Índice de producción industrial
23.1 General y resumen 366

Por ramas de actividad (CNAE 2009)
23.2 Industrias extractivas y manufactureras 366
23.3 Industrias manufactureras (continuación 1) 367
23.4 Industrias manufactureras (continuación 2) y resto 367

B) Indicadores de energía
23.5 Producción y consumo interior bruto de energía primaria 368
23.6 Electricidad: producción y consumo 368

C) Indicadores de construcción, acero y cemento
23.7 Edificación y vivienda. Licencias de obra mayor 369
23.8 Obras en edificación 369
23.9 Licitación oficial por tipología de obra 370
23.10 Índices de producción de la industria de la construcción 370
23.11 Producción y consumo aparente de acero y cemento 371

D) Indicadores de vehículos

Disponibilidades y utilizaciones de
23.12 Vehículos de carga, autobuses y autocares 371
23.13 Turismos y motocicletas 372

E) Indicadores de los servicios
23.14 Comercio y hostelería 372
23.15 Transporte y turismo 373

F) Opiniones empresariales

23.16 Total industria e industria de bienes de inversión (CNAE 2009) 373

23.17 Industria de bienes de consumo, bienes intermedios y otros sectores (CNAE 2009) 374

23.18 Industria de la construcción (CNAE 2009) 374

23.19 Utilización de la capacidad productiva y factores que han limitado la producción. Total industria (excluida construcción) (CNAE 2009) 375

CAPÍTULO 24 EMPLEO Y SALARIOS

A) Encuesta de población activa

POBLACIÓN DE 16 Y MÁS AÑOS

24.1 Resumen 378

24.2 Por grupos de edad y sexo 378

24.3 Población activa y ocupada por grupos de edad y sexo 379

OCUPADOS

24.4 Por ramas de actividad según secciones de la CNAE 2009 379

24.5 Por situación profesional 380

24.6 Asalariados por ramas de actividad según secciones de la CNAE 2009 380

24.7 Asalariados según duración de la jornada, tipo de contrato y sexo 381

PARADOS

24.8 Por ramas de actividad (CNAE 2009) y sexo 381

24.9 Por estudios terminados y sexo, situación familiar y duración del paro 382

24.10 Parados por tipo de jornada en el empleo buscado y sexo 382

TASAS DE

24.11 Actividad por grupos de edad y sexo 383

24.12 Paro por grupos de edad y sexo 383

24.13 Paro por Comunidades Autónomas 384

B) Encuesta de coyuntura laboral

24.14 Efectivos laborales y jornada media por ramas de actividad 384

C) Estadísticas de empleo

24.15 Movimiento laboral registrado: demanda de empleo y paro por ramas de actividad 385

24.16 Movimiento laboral registrado: ofertas y demandas de empleo, y colocaciones 385

24.17 Contratos de trabajo 386

24.18 Beneficiarios de prestaciones por desempleo 386

D) Afiliados al, y pensiones del, Sistema de Seguridad Social

24.19 Afiliación fin de mes. Altas, bajas y efectivos por regímenes 387

24.20 Pensiones en vigor 387

24.21 Cuantía media de las pensiones en vigor 388

E) Convenios, conflictos y otras estadísticas laborales

24.22 Convenios según mes de inicio de efectos económicos 388

24.23 Convenios según mes de registro y año del inicio de efectos económicos 389

24.24 Conflictos laborales y regulación de empleo 389

F) Encuesta trimestral de coste laboral

24.25 Coste laboral. Resumen 390

24.26 Coste laboral por trabajador y mes. Por ramas de actividad (CNAE 2009) 390

24.27 Coste salarial por hora efectiva. Por ramas de actividad (CNAE 2009) 391

24.28 Tiempo de trabajo efectivo por trabajador y mes. Por ramas de actividad (CNAE 2009) y tipo de jornada 391

CAPÍTULO 25 PRECIOS

A) Índice de precios de consumo

25.1 General y por grupos de gasto 394

25.2 General y por grupos específicos 394

B) Índice de precios industriales

25.3 General y resumen 395

Por ramas de actividad (CNAE 2009)

25.4 Industrias extractivas y manufactureras 395

25.5 Industrias manufactureras (continuación 1) 396

25.6 Industrias manufactureras (continuación 2) y resto 396

C) Precios en la construcción

25.7 Índice de costes de la construcción y precio medio del metro cuadrado de las viviendas libres tasadas 397

D) Índices de precios percibidos y pagados por los agricultores

25.8 Total y detalle 397

CAPÍTULO 26 ECONOMÍA INTERNACIONAL

A) Agregados macroeconómicos

26.1 Producto interior bruto a precios corrientes 400

26.2 Producto interior bruto a precios constantes 400

B) Precios y mercado de trabajo

26.11 Índice de precios de consumo 401

26.12 Índice de precios a la producción 401

26.13 Índice de costes laborales unitarios 402

26.14 Índices de valor unitario de exportaciones 402

26.15 Índices armonizados de precios de consumo 403

C) Tipos de interés y rentabilidades

26.21 Tipos de interés interbancarios a tres meses en mercados nacionales 403

26.22 Rendimientos de la deuda pública a tres años en mercados nacionales 404

26.23 Rendimientos de la deuda pública a tres años en mercados nacionales (continuación) 404

26.24 Rendimientos de la deuda pública a largo plazo (a) 405

26.25 Rendimientos de la deuda pública a largo plazo (a) (continuación) 405

APÉNDICE 1 BANCO DE ESPAÑA. BALANCE DE SITUACIÓN RESUMIDO

A1.1 Balance de situación 408

APÉNDICE 2 ESQUEMAS DE SECTORIZACIÓN

A2.1 Agrupaciones institucionales utilizadas en los cuadros de análisis monetario en el contexto de la zona del euro (capítulos 6 a 8 del Boletín Estadístico) 412

A2.2 Agrupaciones institucionales utilizadas en los estados de supervisión (capítulo 4 del Boletín Estadístico) 414

A2.3 Agrupaciones institucionales utilizadas en los cuadros de Contabilidad Nacional (incluidas Cuentas Financieras de la Economía Española) (capítulos 2 y 3 del Boletín Estadístico) 415

APÉNDICE 3 NOTAS METODOLÓGICAS

Nota metodológica del capítulo 10 418

Nota metodológica "La deuda de las Administraciones Públicas (AAPP) elaborada según la metodología del Protocolo de Déficit Excesivo (PDE)" 420

CAPÍTULO 1 PRINCIPALES INDICADORES ECONÓMICOS DE LA ZONA DEL EURO

Tasas de variación interanual en % salvo indicación contraria

	2014	2015	2015			2016			
			II	III	IV	I	II	III	
A. PIB Y AGREGADOS DE LA DEMANDA (a) (b)									**A. GDP AND DEMAND AGGREGATES (a)(b)**
1. Consumo privado	1,1	2,2	2,2	2,3	2,1	1,9	1,7	1,6	1. Private consumption
2. Consumo público	0,8	1,7	1,6	1,6	2,1	2,0	2,0	2,0	2. Government consumption
3. Formación bruta de capital fijo	1,7	3,3	3,1	3,3	4,2	2,4	3,6	3,0	3. Gross fixed capital formation
4. DEMANDA INTERIOR	1,5	2,1	1,7	2,2	2,7	2,1	2,2	1,9	4. DOMESTIC DEMAND
5. Exportaciones	4,7	6,9	7,9	6,4	5,6	2,4	2,5	2,2	5. Exports
6. Importaciones	5,3	6,9	7,0	6,6	6,6	3,4	3,8	2,9	6. Imports
7. Saldo neto exterior de bienes y servicios (% sobre PIB)	4,0	4,1	4,4	4,1	3,8	3,9	3,9	3,8	7. Net external balance of goods and services (as % of GDP)
8. PIB A PRECIOS DE MERCADO	**1,4**	**2,3**	**2,3**	**2,3**	**2,4**	**1,7**	**1,7**	**1,7**	**8. GDP AT MARKET PRICES**
B. PRECIOS Y COSTES LABORALES									**B. PRICES AND LABOUR COSTS**
1. Deflactor consumo privado (c)	0,5	0,1	0,3	0,2	0,3	0,3	0,1	0,3	1. Private consumption deflator (c)
2. Deflactor consumo público (c)	0,9	0,5	0,5	0,4	0,6	0,9	0,8	0,9	2. Government consumption deflator (c)
3. Deflactor PIB (c)	0,9	1,1	1,2	1,2	1,3	1,1	1,0	0,8	3. GDP deflator (c)
4. Remuneración por asalariado (zona euro 19) (b)	1,4	1,2	1,3	1,2	1,2	1,3	1,2	...	4. Compensation per employee (euro area 19) (b)
5. Productividad laboral (zona euro 19) (b)	0,6	0,9	1,1	0,9	0,7	0,3	0,2	...	5. Labour productivity (euro area 19) (b)
6. Coste laboral unitario. Total economía (zona euro 19) (c)	0,7	0,3	0,2	0,3	0,5	1,0	0,9	...	6. Unit labour cost. Whole economy (euro area 19) (c)
C. EMPLEO Y PARO									**C. EMPLOYMENT AND UNEMPLOYMENT**
1. Población ocupada (c)									1. Employment (c)
1.1. Total economía	1,1	1,9	1,8	1,9	2,2	1,4	1,4	...	1.1 Whole economy
1.2. Industria, excluida construccion	0,3	1,1	1,0	1,3	1,3	0,6	0,5	...	1.2. Industry, excluding construction
2. Paro: porcentaje sobre la población activa	11,6	10,9	11,0	10,7	10,5	10,3	10,1	10,0	2. Unemployment as % of labour force
2.1. Millones de personas	18,478	17,441	17,695	17,195	16,916	16,640	16,372	16,172	2.1. Millions
D. BALANZA DE PAGOS									**D. BALANCE OF PAYMENTS**
1. Cuenta corriente (zona euro 19). Saldo (mm de euros)	253,5	332,8	82,7	80,8	83,1	87,4	96,5	...	1. Current account (euro area 19). Balance (euro billions)

Annual percentage changes unless otherwise indicated)

Fuente: Eurostat y BCE. / *Eurostat and ECB.*

a. Entre los componenetes no se ha incluido la variación de existencias/ *Components exclude changes in inventories.*

b. Volumenes encadenados.Datos corregidos de efectos estacionales y calendario. SEC2010. / *Chain linked volume. Seasonal and calendar effects adjusted data. ESA 2010.*

c. Datos corregidos de efectos estacionales y calendario. SEC2010./ *Seasonal and calendar effects adjusted data. ESA 2010.*

1. PRINCIPALES INDICADORES ECONÓMICOS DE LA ZONA DEL EURO. Cuentas económicas de la zona del euro (SEC 2010).

1.2.a Ahorro, inversión y financiación. Total de sectores residentes.

mm de euros

	Adquisiciones netas de activos no financieros			Variaciones del patrimonio neto			Capacidad /necesidad de financiación = Operaciones financieras netas	Operaciones financieras netas de los sectores de la zona del euro				PIB de la zona del euro
	Total	Formación bruta de capital fijo	Variación de existencias y otros (b)	Total	Ahorro bruto	Transferencias netas de capital a cobrar		Sociedades no financieras	Instituciones financieras	Administraciones públicas	Hogares e ISFLSH	
	1	2	3	4	5	6	7	8	9	10	11	12
11	2 134	2 059	74	424	2 135	14	12	18	166	-414	241	9 798
12	1 998	2 012	-14	353	2 104	15	114	-23	227	-358	268	9 812
13	1 966	1 969	-2	411	2 180	19	233	152	119	-294	256	9 925
14	2 038	2 008	30	480	2 277	18	251	88	104	-261	321	10 134
15	2 099	2 086	13	565	2 419	21	307	151	38	-215	333	10 446
12 *III*	496	493	2	97	537	3	45	23	68	-82	36	2 441
IV	491	518	-27	102	541	5	58	39	54	-85	51	2 519
13 *I*	475	457	18	58	500	3	25	90	28	-111	18	2 398
II	490	500	-10	96	537	5	52	-62	31	-60	143	2 478
III	505	491	14	116	559	4	59	106	49	-76	-20	2 485
IV	496	520	-24	142	583	7	97	19	11	-47	114	2 564
14 *I*	507	475	32	91	537	5	34	59	17	-99	57	2 457
II	506	507	-2	91	541	3	37	-52	26	-46	109	2 522
III	515	498	17	136	588	3	75	51	42	-71	53	2 533
IV	511	528	-17	161	611	7	105	29	19	-45	102	2 622
15 *I*	516	488	28	106	568	4	53	35	14	-94	97	2 522
II	516	526	-10	120	584	3	41	-32	-10	-38	120	2 601
III	525	515	10	155	620	4	100	78	24	-43	41	2 609
IV	542	557	-15	184	647	10	114	70	10	-40	74	2 713
16 *I*	530	504	26	115	589	1	58	47	16	-79	73	2 591
II	544	555	-11	155	632	1	88	-28	5	-25	137	2 685

Ahorro, inversión y financiación total sectores residentes

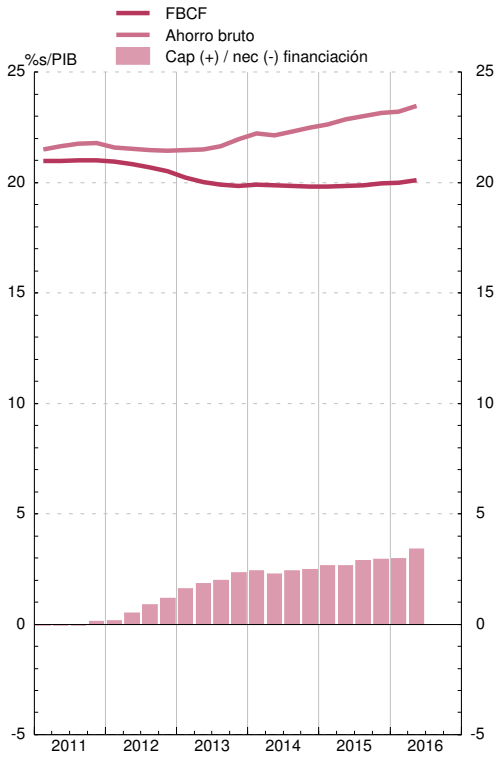

Operaciones financieras. Sectores residentes no financieros

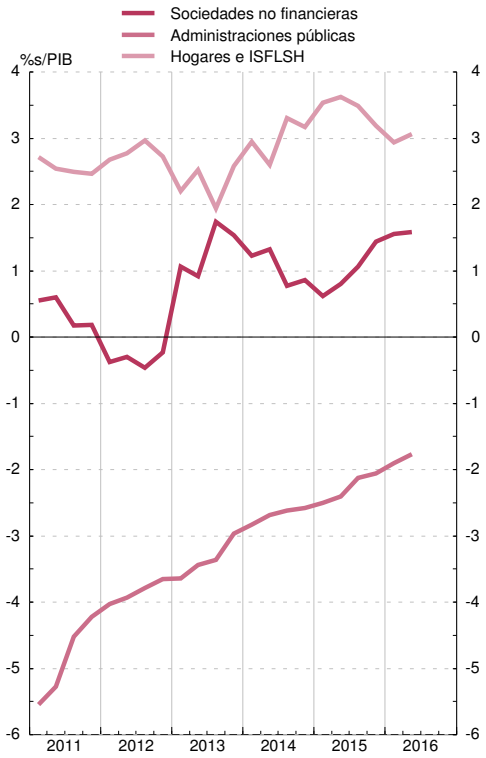

1. PRINCIPALES INDICADORES ECONÓMICOS DE LA ZONA DEL EURO.
Cuentas económicas de la zona del euro (SEC 2010).

1.2.b Operaciones financieras. Total de sectores residentes.

mm de euros

	Operaciones financieras netas de la zona euro (=-Cuenta del resto del mundo)	Adquisiciones netas de activos financieros de la zona del euro frente al resto del mundo						Pasivos netos contraídos por la zona del euro frente al resto del mundo						Balance financiero		
		Total	Efectivo y depósitos	Valores representativos de deuda	Préstamos	Participaciones en el capital y en fondos de inversión	Resto	Total	Efectivo y depósitos	Valores representativos de deuda	Préstamos	Participaciones en el capital y en fondos de inversión	Resto	Activos financieros netos	Activos financieros frente Resto del Mundo	Pasivos frente Resto del Mundo
	1	2	3	4	5	6	7	8	9	10	11	12	13	14	15	16
11	12	741	41	-9	120	483	105	729	-163	150	139	488	114	-1 990	64 075	71 831
12	114	857	-38	159	189	482	65	743	-208	184	97	571	98	-2 015	69 203	77 368
13	233	679	-78	95	61	611	-10	445	-416	92	100	617	53	-1 759	70 893	78 300
14	251	797	110	310	115	239	23	545	-54	121	65	301	113	-1 529	76 506	83 670
15	307	1 112	-290	392	188	753	69	805	-144	38	195	689	27	-1 456	89 211	95 664
12 *III*	45	188	-49	29	35	133	41	143	-70	-43	-6	192	70	-2 016	17 533	19 549
IV	58	102	-39	42	24	115	-41	44	-195	175	-45	136	-27	-2 015	17 541	19 555
13 *I*	25	211	-48	23	35	168	33	187	-54	18	19	152	52	-1 872	17 803	19 675
II	52	200	29	22	86	48	15	148	-85	53	64	111	5	-1 948	17 627	19 575
III	59	84	-47	24	-40	141	5	25	-146	16	11	124	19	-1 828	17 679	19 507
IV	97	183	-13	26	-20	253	-63	86	-131	4	7	229	-23	-1 759	17 784	19 543
14 *I*	34	311	175	65	18	41	12	277	30	59	68	52	67	-1 994	18 133	20 127
II	37	226	56	90	48	48	-16	190	-42	148	-19	91	12	-1 921	18 616	20 537
III	75	232	-27	75	50	99	34	157	30	-48	30	120	25	-1 720	19 394	21 115
IV	105	27	-95	80	-1	51	-8	-78	-71	-39	-14	37	10	-1 529	20 362	21 891
15 *I*	53	757	105	139	157	263	93	705	135	208	119	191	51	-1 777	22 628	24 405
II	41	77	-156	96	56	116	-35	36	-67	7	-3	98	1	-1 594	22 303	23 897
III	100	139	-10	40	-22	141	-10	39	-10	-78	8	137	-17	-1 626	21 893	23 519
IV	114	140	-229	118	-3	232	21	26	-202	-100	71	264	-8	-1 456	22 386	23 843
16 *I*	58	413	31	159	99	83	40	355	183	37	105	11	18	-1 433	22 233	23 666
II	88	199	98	119	-18	34	-33	111	164	-117	-37	93	7	-1 253	22 664	23 916

Operaciones financieras

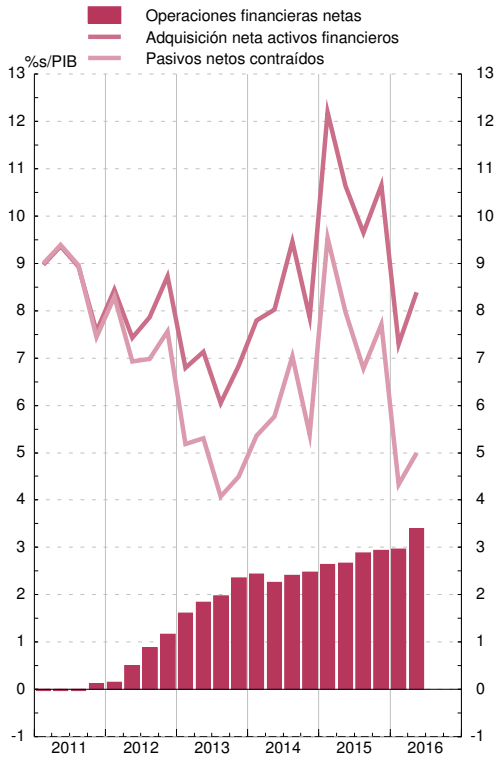

Balance financiero

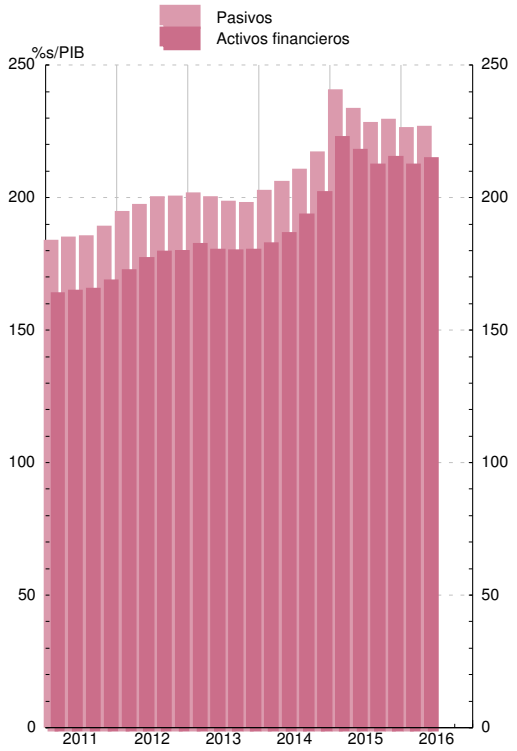

Véanse notas al final del capítulo.

1. PRINCIPALES INDICADORES ECONÓMICOS DE LA ZONA DEL EURO. Cuentas económicas de la zona del euro (SEC 2010).

1.3 Operaciones financieras. Sociedades no financieras.

mm de euros

	Operaciones financieras netas	Adquisiciones netas de activos financieros						Pasivos netos contraídos					Balance financiero		
		Total	Efectivo y depósitos	Valores representativos de deuda	Préstamos	Participaciones en el ctal. y en fondos de inversión	Resto	Total	Valores representativos de deuda	Préstamos	Participaciones en el ctal. y en fondos de inversiónes	Resto	Activos financieros netos	Activos financieros	Pasivos
	1	2	3	4	5	6	7	8	9	10	11	12	13	14	15
11	18	511	90	-14	73	267	95	493	37	175	174	97	-8 369	16 751	25 120
12	-23	281	80	-14	142	137	-65	304	115	-14	164	35	-8 683	17 751	26 434
13	152	351	105	-33	15	93	172	198	91	-103	196	18	-8 886	18 591	27 478
14	88	461	40	-25	156	222	68	374	55	182	241	-90	-8 863	19 697	28 560
15	151	772	111	-39	149	386	165	621	55	131	367	65	-9 291	21 226	30 517
12 *III*	23	74	15	-2	27	37	-4	51	42	12	10	-6	-8 548	17 292	25 840
IV	39	205	96	-11	51	-24	92	166	27	-76	70	151	-8 683	17 751	26 434
13 *I*	90	110	-27	-10	-3	93	57	21	19	2	77	-89	-8 696	17 928	26 624
II	-62	20	-9	-11	6	-8	42	82	12	-16	44	43	-8 772	17 789	26 561
III	106	114	69	-1	10	29	6	8	34	-73	49	-2	-8 747	18 289	27 036
IV	19	107	71	-12	2	-22	68	88	26	-16	26	66	-8 886	18 591	27 478
14 *I*	59	48	-22	19	18	50	-17	-11	17	62	53	-143	-8 933	18 841	27 774
II	-52	112	-2	-22	51	30	54	164	16	67	73	14	-9 130	19 043	28 173
III	51	98	41	-3	11	88	-39	47	14	-37	84	-15	-8 875	19 302	28 177
IV	29	203	23	-19	76	54	69	174	8	90	31	55	-8 863	19 697	28 560
15 *I*	35	125	-32	-33	56	133	1	90	15	59	86	-81	-9 630	21 083	30 713
II	-32	173	35	3	25	54	56	205	1	49	90	61	-9 420	20 921	30 341
III	78	159	63	-7	-1	94	11	81	14	45	67	-48	-9 122	20 573	29 695
IV	70	315	45	-2	70	104	97	244	26	-23	124	132	-9 291	21 226	30 517
16 *I*	47	148	20	34	41	107	-54	100	4	143	74	-131	-9 171	20 869	30 040
II	-28	213	24	8	9	86	86	240	37	43	76	84	-9 090	21 022	30 112

Operaciones financieras

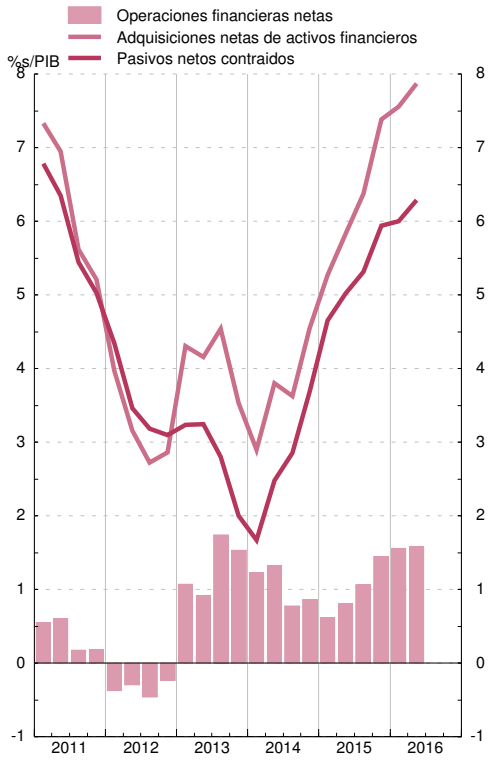

Balance financiero

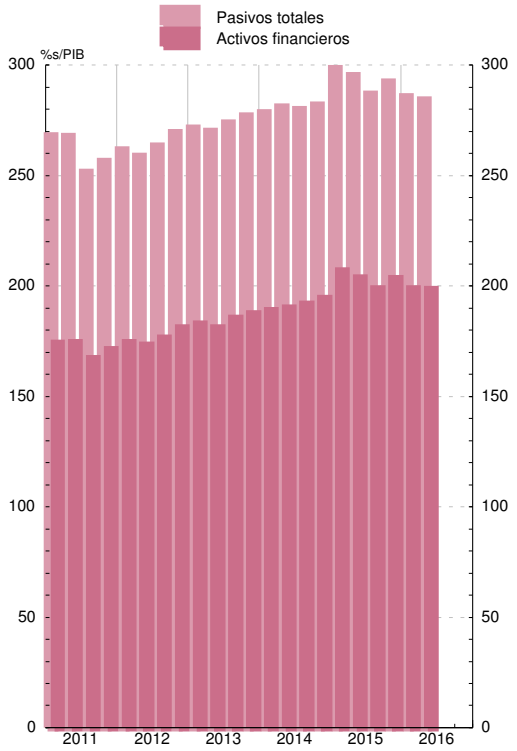

1. PRINCIPALES INDICADORES ECONÓMICOS DE LA ZONA DEL EURO. Cuentas económicas de la zona del euro (SEC 2010).

1.4 Operaciones financieras. Hogares e ISFLSH.

mm de euros

	Operaciones financieras netas	Adquisiciones netas de activos financieros						Pasivos netos contraídos			Balance financiero		
		Total	Efectivo y depósitos	Valores representativos de deuda	Participaciones en el ctal. y en fondos de inversión	Seguros, pensiones y garantías estandarizadas	Otras cuentas pendientes de cobro	Total	Préstamos	Resto	Activos financieros netos	Activos financieros	Pasivos
	1	2	3	4	5	6	7	8	9	10	11	12	13
11	241	333	172	99	-39	102	-2	92	88	4	11 934	18 782	6 848
12	268	304	235	-90	66	137	-48	36	16	20	12 748	19 600	6 852
13	256	229	190	-184	90	175	-41	-27	-32	6	13 544	20 353	6 809
14	321	370	195	-191	144	260	-42	49	9	41	14 390	21 260	6 870
15	333	432	202	-161	206	217	-31	99	84	15	15 071	22 034	6 963
12 *III*	36	33	12	-1	-18	27	11	-3	-6	3	12 504	19 355	6 850
IV	51	69	113	-52	40	38	-71	19	16	3	12 748	19 600	6 852
13 *I*	18	43	38	-79	27	55	1	24	-30	55	12 889	19 771	6 882
II	143	119	66	-49	54	41	7	-24	1	-25	12 979	19 830	6 850
III	-20	-26	1	-27	-15	37	-23	-6	5	-11	13 163	20 004	6 841
IV	114	93	84	-29	23	42	-26	-21	-8	-13	13 544	20 353	6 809
14 *I*	57	108	16	-31	43	79	-0	51	-15	66	13 777	20 628	6 851
II	109	125	73	-44	31	60	3	16	17	-2	14 082	20 946	6 864
III	53	25	8	-69	41	57	-13	-28	2	-30	14 216	21 056	6 840
IV	102	112	98	-47	28	63	-32	10	4	6	14 390	21 260	6 870
15 *I*	97	141	21	-69	82	80	26	44	-7	52	15 191	22 118	6 927
II	120	106	80	-41	47	45	-26	-15	37	-52	14 922	21 821	6 899
III	41	56	-5	-34	50	45	-0	15	31	-15	14 785	21 689	6 904
IV	74	128	106	-18	26	46	-31	54	24	30	15 071	22 034	6 963
16 *I*	73	132	39	-27	15	80	25	59	4	55	15 129	22 137	7 007
II	137	178	107	-23	35	52	8	42	55	-14	15 228	22 263	7 035

Operaciones financieras

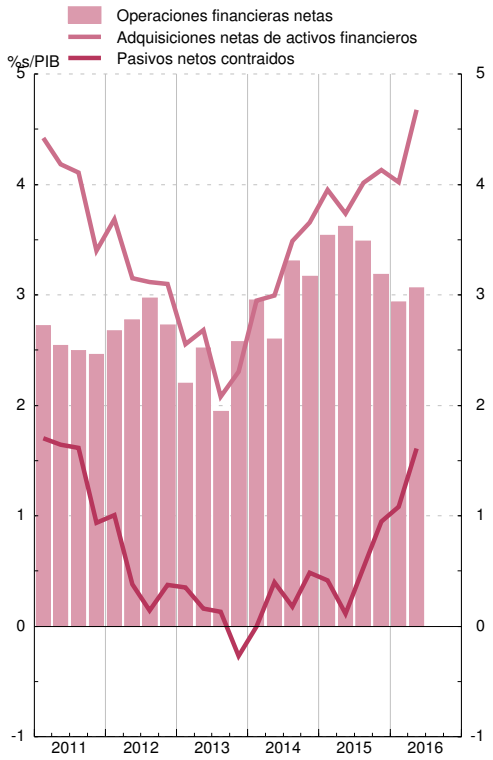

Balance financiero

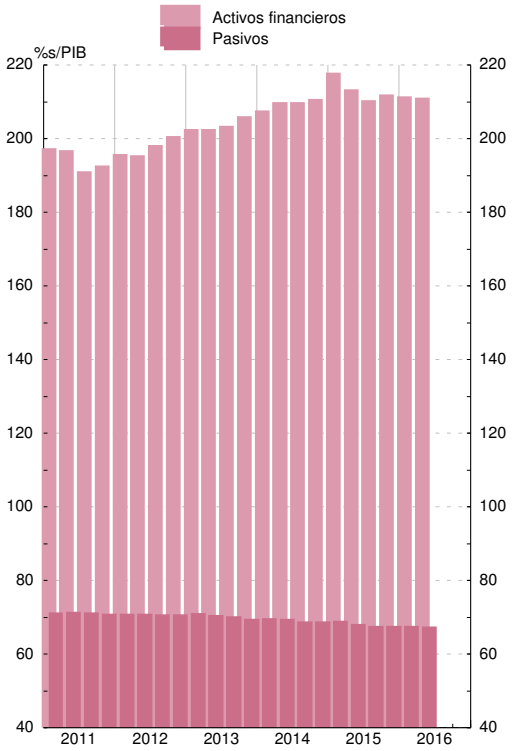

Fuente: Eurostat

Tasas de variación interanual

		Índice armonizado de precios de consumo (IAPC)									Índice de Precios de producción industrial				
		Total	Bienes							Servicios	Total industria, excluida construcción	Bienes			
			Total	Alimentos			Industriales					Consumo	Equipo	Intermedios no energéticos	Energía
				Total (a)	Elaborados (a)	No elaborados	Total	No energéticos	Energía						
		1	2	3	4	5	6	7	8	9	10	11	12	13	14
13	M	1,4	1,3	2,7	2,2	3,5	0,6	0,6	0,7	1,4	-0,2	1,7	0,6	-0,6	-1,6
14	M	0,4	-0,2	0,5	1,2	-0,9	-0,5	0,1	-1,9	1,2	-1,5	0,1	0,4	-1,1	-4,3
15	M	0.0	-0,8	1,0	0,6	1,7	-1,8	0,3	-6,8	1,2	-2,7	-0,6	0,7	-1,3	-8,2
15 *Nov*		0,1	-0,6	1,5	0,7	2,7	-1,7	0,6	-7,3	1,2	-3,2	-0,2	0,6	-2,1	-9,5
Dic		0,2	-0,5	1,2	0,7	2,0	-1,3	0,5	-5,8	1,1	-2,9	-0,3	0,6	-1,8	-8,9
16 *Ene*		0,3	-0,3	1,0	0,8	1,4	-1,0	0,7	-5,4	1,2	-2,9	-0,2	0,4	-1,8	-9,0
Feb		-0,2	-1,0	0,6	0,6	0,6	-1,9	0,7	-8,1	0,9	-4,1	-0,4	0,4	-2,1	-12,4
Mar		0.0	-1,1	0,8	0,4	1,3	-2,1	0,5	-8,7	1,4	-4,1	-0,6	0,4	-2,6	-11,8
Abr		-0,2	-1,1	0,8	0,5	1,2	-2,1	0,5	-8,7	0,9	-4,4	-0,7	0,3	-2,9	-12,5
May		-0,1	-0,9	0,9	0,6	1,5	-1,9	0,5	-8,1	1,0	-3,8	-0,5	0,5	-2,8	-10,8
Jun		0,1	-0,7	0,9	0,5	1,5	-1,6	0,4	-6,4	1,1	-3,1	-0,4	0,5	-2,5	-8,7
Jul		0,2	-0,6	1,4	0,5	2,9	-1,7	0,4	-6,7	1,2	-2,6	-0,2	0,5	-2,2	-7,5
Ago		0,2	-0,5	1,3	0,5	2,5	-1,4	0,3	-5,6	1,1	-1,9	0.0	0,5	-1,8	-5,7
Sep		0,4	-0,2	0,7	0,5	1,1	-0,6	0,3	-3,0	1,1	-1,5	0,1	0,5	-1,4	-4,5
Oct		0,5	0,1	0,4	0,5	0,2	-0,1	0,3	-0,9	1,1	-0,4	0,6	0,5	-0,8	-1,5
Nov	P	0,6	0,2	0,7	0,7	0,7	-0,1	0,3	-1,1	1,1	...	...	...	...	...

ÍNDICES ARMONIZADOS DE PRECIOS DE CONSUMO

(a) Incluidas bebidas alcohólicas y tabaco.

1. PRINCIPALES INDICADORES ECONÓMICOS DE LA ZONA DEL EURO

1.6 Déficit PDE (Protocolo de Déficit Excesivo) de las Administraciones Públicas (a)

Fuente: Eurostat y BCE

Porcentajes del PIB

	Total	Países de la zona del euro								
		Bélgica	Alemania	Estonia	Irlanda	Grecia	España	Francia	Italia	Chipre
	1	2	3	4	5	6	7	8	9	10
97	-3,0	-2,3	-2,8	...	1,3	...	-3,9	-3,6	-3,0	-4,7
98	-2,3	-1,0	-2,4	...	2,0	...	-2,9	-2,4	-3,0	-3,9
99	-1,4	-0,6	-1,5	...	2,4	-5,8	-1,3	-1,6	-1,8	-4,0
00	-0,2	-0,1	1,0	...	4,8	-4,1	-1,0	-1,3	-1,3	-2,2
01	-2,0	0,2	-3,1	...	0,9	-5,5	-0,5	-1,4	-3,4	-2,1
02	-2,7	0,0	-3,9	0,4	-0,3	-6,0	-0,4	-3,1	-3,1	-4,1
03	-3,2	-1,8	-4,2	1,8	0,7	-7,8	-0,4	-3,9	-3,4	-5,9
04	-3,0	-0,2	-3,7	2,4	1,4	-8,8	-0,0	-3,5	-3,6	-3,7
05	-2,6	-2,6	-3,4	1,1	1,3	-6,2	1,2	-3,2	-4,2	-2,2
06	-1,5	0,3	-1,7	2,9	2,8	-5,9	2,2	-2,3	-3,6	-1,0
07	-0,6	0,1	0,2	2,7	0,3	-6,7	2,0	-2,5	-1,5	3,2
08	-2,2	-1,1	-0,2	-2,7	-7,0	-10,2	-4,4	-3,2	-2,7	0,9
09	-6,3	-5,4	-3,2	-2,2	-13,8	-15,2	-11,0	-7,2	-5,3	-5,5
10	-6,2	-4,0	-4,2	0,2	-32,3	-11,2	-9,4	-6,8	-4,2	-4,8
11	-4,2	-4,1	-1,0	1,2	-12,6	-10,3	-9,6	-5,1	-3,7	-5,7
12	-3,6	-4,2	-0,0	-0,3	-8,0	-8,8	10,5	-4,8	-2,9	-5,8
13	-3,0	-3,0	-0,2	-0,2	-5,7	-13,2	-7,0	-4,0	-2,7	-4,9
14 *I*	-2,8	-3,1	0,1	-0,3	-5,3	-11,3	-6,8	-3,9	-2,7	-12,9
II	-2,7	-3,4	0,1	-0,3	-5,0	-4,3	-6,5	-3,9	-2,9	-11,9
III	-2,6	-3,0	0,1	-0,1	-4,5	-4,0	-5,9	-4,0	-2,7	-10,3
IV	-2,6	-3,1	0,3	0,7	-3,7	-3,6	-6,0	-4,0	-3,0	-8,9
15 *I*	-2,5	-3,2	0,4	0,4	-3,2	-4,3	-6,0	-4,0	-2,8	-0,2
II	-2,4	-3,1	0,4	0,5	-2,3	-4,5	-5,4	-4,0	-2,8	-0,4
III	-2,1	-2,9	0,8	0,6	-1,7	-4,4	-5,3	-3,9	-2,6	-0,9
IV	-2,1	-2,5	0,7	0,1	-1,9	-7,5	-5,1	-3,5	-2,6	-1,1
16 *I*	-1,9	-2,7	0,8	0,7	-1,5	-6,1	-5,1	-3,3	-2,5	-0,2
II	-1,8	-2,9	0,8	0,8	-1,5	-5,0	-5,3	-3,1	-2,3	-1,2

1. PRINCIPALES INDICADORES ECONÓMICOS DE LA ZONA DEL EURO

1.6 (Cont.) Déficit PDE (Protocolo de Déficit Excesivo) de las Administraciones Públicas (a)

Fuente: Eurostat y BCE

Porcentajes del PIB

	Países de la zona del euro									
	Letonia	Lituania	Luxemburgo	Malta	Países Bajos	Austria	Portugal	Eslovenia	Eslovaquia	Finlandia
	11	12	13	14	15	16	17	18	19	20
97	1,4	...	3,8	-7,1	-1,3	-2,4	-3,7	-2,3	-6,2	-1,2
98	0,0	...	3,6	-9,3	-0,9	-2,7	-4,4	-2,3	-5,2	1,6
99	-3,7	-2,8	3,6	-6,7	0,3	-2,6	-3,0	-3,0	-7,3	1,7
00	-2,7	-3,2	5,7	-5,5	1,9	-2,1	-3,2	-3,6	-12,0	6,9
01	-2,0	-3,5	6,0	-6,1	-0,3	-0,6	-4,8	-3,9	-6,4	5,0
02	-2,2	-1,9	2,3	-5,4	-2,1	-1,3	-3,3	-2,4	-8,1	4,1
03	-1,6	-1,3	0,5	-9,1	-3,0	-1,8	-4,4	-2,6	-2,7	2,4
04	-1,0	-1,4	-1,1	-4,4	-1,7	-4,8	-6,2	-2,0	-2,3	2,2
05	-0,4	-0,3	0,2	-2,7	-0,3	-2,5	-6,2	-1,3	-2,9	2,6
06	-0,6	-0,3	1,4	-2,6	0,2	-2,5	-4,3	-1,2	-3,6	3,9
07	-0,7	-0,8	4,1	-2,3	0,2	-1,3	-3,0	-0,1	-1,9	5,1
08	-4,1	-3,1	3,3	-4,2	0,2	-1,4	-3,8	-1,4	-2,3	4,2
09	-9,1	-9,1	-0,5	-3,3	-5,4	-5,3	-9,8	-5,9	-7,9	-2,5
10	-8,5	-6,9	-0,5	-3,2	-5,0	-4,4	-11,2	-5,6	-7,5	-2,6
11	-3,4	-8,9	0,5	-2,5	-4,3	-2,6	-7,4	-6,7	-4,3	-1,0
12	-0,8	-3,1	0,3	-3,6	-3,9	-2,2	-5,7	-4,1	-4,4	-2,2
13	-0,9	-2,6	1,0	-2,6	-2,4	-1,4	-4,8	-15,0	-2,7	-2,6
14 *I*	-0,9	-0,9	1,8	-2,9	-3,0	-1,5	-3,9	-13,7	-2,5	-2,6
II	-1,3	-1,2	1,8	-3,3	-3,0	-1,2	-4,5	-12,9	-2,6	-2,8
III	-1,0	-0,7	1,4	-2,7	-2,7	-1,2	-7,2	-12,8	-2,9	-3,0
IV	-1,6	-0,7	1,5	-2,1	-2,3	-2,7	-7,2	-5,0	-2,7	-3,2
15 *I*	-1,9	-0,8	1,0	-2,3	-2,1	-2,3	-7,2	-4,7	-2,9	-3,4
II	-2,1	0,3	1,4	-1,9	-2,1	-2,2	-6,4	-4,6	-3,0	-3,0
III	-2,2	0,0	1,6	-1,7	-2,1	-2,5	-3,2	-4,4	-2,6	-2,9
IV	-1,3	-0,2	1,6	-1,4	-1,9	-1,0	-4,4	-2,7	-2,7	-2,8
16 *I*	-0,9	-0,1	1,7	-0,2	-1,6	-0,8	-3,7	-2,5	-2,6	-2,3
II	-0,6	0,4	1,6	0,3	-0,9	-1,1	-3,4	-1,6	-2,4	-2,3

Véanse notas al final del capítulo.

1. PRINCIPALES INDICADORES ECONÓMICOS DE LA ZONA DEL EURO

1.7 Deuda PDE (Protocolo de Déficit Excesivo) de las Administraciones Públicas (a)

Fuente: Eurostat y BCE

Porcentajes del PIB

	Total	Países de la zona del euro								
		Bélgica	Alemania	Estonia	Irlanda	Grecia	España	Francia	Italia	Chipre
	1	2	3	4	5	6	7	8	9	10
97	...	123,8	58,6	...	61,7	...	64,4	60,8	113,7	53,3
98	...	118,8	59,3	...	51,6	...	62,5	60,8	110,8	54,9
99	...	114,4	59,9	...	46,7	...	60,9	58,5	109,3	55,1
00	68,0	108,8	58,9	5,1	36,1	104,7	58,0	58,7	105,1	55,1
01	67,0	107,6	57,7	4,8	33,2	106,8	54,2	58,2	104,7	56,9
02	66,8	104,7	59,3	5,7	30,6	104,6	51,3	60,1	101,9	60,1
03	68,1	101,1	63,0	5,6	29,9	101,2	47,6	64,2	100,4	63,5
04	68,4	96,5	64,7	5,1	28,2	102,7	45,3	65,7	100,0	64,5
05	69,2	94,6	66,9	4,5	26,1	107,3	42,3	67,2	101,9	63,2
06	67,3	90,9	66,4	4,4	23,6	103,5	38,9	64,4	102,5	59,1
07	64,9	86,9	63,6	3,7	23,9	103,1	35,5	64,4	99,7	53,9
08	68,5	92,4	65,0	4,5	42,4	109,4	39,4	68,1	102,3	45,1
09	78,3	99,5	72,5	7,0	61,8	126,7	52,7	79,0	112,5	53,9
10	83,8	99,6	81,0	6,6	86,8	146,2	60,1	81,7	115,3	56,3
11	86,1	102,3	78,7	6,1	109,6	172,1	69,5	85,2	116,5	65,8
12	89,5	104,1	79,9	9,7	119,5	159,6	85,7	89,5	123,3	79,3
13	91,3	105,2	77,5	10,2	119,5	177,7	95,4	92,3	129,0	102,5
14 *I*	92,4	109,2	76,2	10,6	118,1	179,1	98,1	94,2	131,6	102,6
II	93,1	109,6	75,9	10,6	113,7	181,8	99,2	95,7	134,4	110,4
III	92,4	108,9	75,4	10,6	110,9	179,7	99,7	95,7	132,1	105,5
IV	92,0	106,6	74,9	10,7	105,2	180,1	100,4	95,3	131,9	108,2
15 *I*	92,8	110,9	74,5	10,3	97,0	170,8	100,7	97,2	134,8	107,5
II	92,1	109,4	72,6	10,2	90,8	169,5	100,3	97,6	135,4	110,7
III	91,5	109,0	72,0	10,1	85,6	171,8	100,3	97,0	134,0	110,2
IV	90,4	106,0	71,2	10,1	78,6	177,1	99,8	96,2	132,3	108,9
16 *I*	91,3	109,2	70,9	9,9	80,5	176,1	101,1	97,5	135,0	109,3
II	91,2	109,7	70,1	9,7	77,8	179,2	101,0	98,2	135,5	109,0

1. PRINCIPALES INDICADORES ECONÓMICOS DE LA ZONA DEL EURO

1.7 (Cont.) Deuda PDE (Protocolo de Déficit Excesivo) de las Administraciones Públicas (a)

Fuente: Eurostat y BCE

Porcentajes del PIB

	Países de la zona del euro									
	Letonia	Lituania	Luxemburgo	Malta	Países Bajos	Austria	Portugal	Eslovenia	Eslovaquia	Finlandia
	11	12	13	14	15	16	17	18	19	20
97	10,7	...	7,9	46,6	66,0	63,2	55,2	22,1	33,0	52,2
98	9,1	...	7,6	51,2	62,7	63,6	51,8	22,8	33,9	46,9
99	12,2	...	6,7	62,1	58,5	66,4	51,0	23,7	47,1	44,1
00	12,1	23,5	7,5	60,9	51,3	65,9	50,3	25,9	49,6	42,5
01	13,9	22,9	6,6	65,5	48,7	66,5	53,4	26,1	48,3	41,0
02	13,2	22,1	6,5	63,2	48,2	66,3	56,2	27,3	42,9	40,2
03	13,9	20,4	6,4	69,1	49,3	65,5	58,7	26,7	41,6	42,8
04	14,3	18,7	6,5	72,0	49,6	64,8	62,0	26,8	40,6	42,7
05	11,8	17,6	6,3	70,1	48,9	68,3	67,4	26,3	33,9	40,0
06	9,9	17,2	6,9	64,6	44,5	67,0	69,2	26,0	30,8	38,2
07	8,4	15,9	6,9	62,4	42,4	64,8	68,4	22,7	29,9	34,0
08	18,7	14,6	14,4	62,7	54,5	68,5	71,7	21,6	28,2	32,7
09	36,6	29,0	16,0	67,8	56,5	79,7	83,6	34,5	36,0	41,7
10	47,5	36,2	20,1	67,6	59,0	82,4	96,2	38,2	40,8	47,1
11	42,8	37,2	18,8	70,0	61,6	82,6	111,4	46,6	43,8	48,5
12	41,3	39,8	21,8	67,6	66,4	82,0	126,2	53,9	52,4	53,9
13	39,0	38,7	23,5	68,4	67,7	81,3	129,0	71,0	55,0	56,5
14 *I*	39,3	39,5	23,0	70,9	67,2	81,7	133,0	77,7	58,0	58,0
II	41,7	38,3	22,9	73,5	68,6	82,6	130,7	78,6	56,0	59,4
III	41,1	37,8	22,7	70,9	68,1	81,1	132,6	78,0	55,8	58,8
IV	40,7	40,5	22,7	67,0	67,9	84,4	130,6	80,9	53,9	60,2
15 *I*	35,6	37,9	22,4	68,5	69,1	85,1	130,5	81,8	54,4	61,4
II	35,2	37,6	22,1	67,3	67,0	86,3	128,7	80,9	54,7	62,9
III	36,4	38,2	22,1	66,1	66,2	86,4	130,4	84,3	53,9	61,4
IV	36,3	42,7	22,1	64,0	65,1	85,5	129,0	83,1	52,9	63,6
16 *I*	36,3	40,0	22,4	65,4	64,8	86,5	128,9	83,5	52,2	64,2
II	38,9	40,1	22,0	64,8	63,7	86,7	131,7	82,3	53,3	61,6

Véanse notas al final del capítulo.

1.8 Balances agregado y consolidado y operaciones (flujos ajustados) de las IFM residentes en la zona del euro, incluyendo el Eurosistema

mm de euros

		Balance agregado de las IFM residentes en la zona del euro, incluyendo el Eurosistema / *Aggregated balance sheet of euro area MFIs, including the Eurosystem*		Saldos entre las IFM residentes en la zona euro del *Internal position of MFIs of the euro area*		Contrapartida de las transacciones monetarias de la Administración Central *Counterpart of monetary transactions of Central Goverment*		Balance consolidado de las IFM residentes en la zona del euro, incluyendo el Eurosistema / *Consolidated balance sheet of euro area MFIs, including the Eurosystem* (a)		Diferencia de saldos *Monthly differences in level*	Ajustes *Adjustments*	Operaciones (flujos ajustados) *Transactions (adjusted flows)*		
		1	2	3	4	5	6	7=1-3+5	8=2-4+6	9=8-7	10=9-11	11		
		oct 16	nov 16	oct 16	nov 16	oct 16	nov 16	oct 16	nov 16	nov 16	nov 16	nov 16		
1	**ACTIVO**	**36 947**	**37 234**	**10 389**	**10 542**	**132**	**135**	**26 689**	**26 827**	**138**	**29**	**109**	1	**ASSETS**
2	**Préstamos y créditos a residentes en la zona del euro**	**20 240**	**20 429**	**8 352**	**8 508**	**-**	**-**	**11 888**	**11 921**	**34**	**5**	**28**	2	**Loans to the euro area residents**
3	IFM	8 352	8 508	8 352	8 508	-	-	-	-	-	-	-	3	MFIs
4	Administraciones Públicas	1 101	1 089	-	-	-	-	1 101	1 089	-12	0	-12	4	General Government
5	Otros sectores residentes	10 787	10 832	-	-	-	-	10 787	10 832	46	5	41	5	Other euro area residents
6	**Valores distintos de acciones y participaciones emitidos por residentes en la zona del euro**	**6 063**	**6 125**	**1 521**	**1 522**	**-**	**-**	**4 542**	**4 603**	**62**	**-15**	**76**	6	**Holdings of securities other than shares issued by euro area residents**
7	IFM	1 521	1 522	1 521	1 522	-	-	-	-	-	-	-	7	MFIs
8	Administraciones Públicas	3 177	3 223	-	-	-	-	3 177	3 223	45	-15	61	8	General Government
9	Otros sectores residentes	1 364	1 380	-	-	-	-	1 364	1 380	16	1	15	9	Other euro area residents
10	**Participaciones emitidas por fondos del mercado monetario**	**56**	**57**	**56**	**57**	**-**	**-**	**-**	**-**	**-**	**-**	**-**	10	**Money market funds shares units**
11	IFM	56	57	56	57	-	-	-	-	-	-	-	11	MFIs
12	**Acciones y participaciones emitidas por residentes en la zona del euro**	**1 175**	**1 166**	**398**	**394**	**-**	**-**	**777**	**772**	**-5**	**-1**	**-4**	12	**Holdings of shares/other equity issued by euro area residents**
13	IFM	398	394	398	394	-	-	-	-	-	-	-	13	MFIs
14	Otros sectores residentes	777	772	-	-	-	-	777	772	-5	-1	-4	14	Other euro area residents
15	**Activos frente a no residentes en la zona del euro**	**4 916**	**4 962**	**-**	**-**	**-**	**-**	**4 916**	**4 962**	**46**	**65**	**-19**	15	**External assets**
16	**Activo fijo**	**208**	**209**	**-**	**-**	**-**	**-**	**208**	**209**	**1**	**0**	**1**	16	**Fixed assets**
17	**Resto de activos**	**4 289**	**4 286**	**61**	**61**	**132**	**135**	**4 359**	**4 360**	**1**	**-26**	**27**	17	**Remaining assets**
18	Del cual: efectivo en circulación en euros	61	61	61	61	-	-	-	-	-	-	-	18	Of which: currency in circulation in euro

EUR billions

1.8 Aggregated and consolidated balance sheet and transactions (adjusted flows) of the euro area MFIs, including the Eurosystem

Véanse notas al final del capítulo./ *See notes at the end of the chapter.*

1.8 Balances agregado y consolidado y operaciones (flujos ajustados) de las IFM residentes en la zona del euro, incluyendo el Eurosistema (cont.)

mm de euros

		Balance agregado de las IFM residentes en la zona del euro, incluyendo el Eurosistema / *Aggregated balance sheet of euro area MFIs, including the Eurosystem*		Saldos entre las IFM residentes en la zona del euro *Internal position of MFIs of the euro area*		Contrapartida de las transacciones monetarias de la Administración Central *Counterpart of monetary transactions of Central Goverment*		Balance consolidado de las IFM residentes en la zona del euro, incluyendo el Eurosistema / *Consolidated balance sheet of euro area MFIs, including the Eurosystem* (a)		Diferencia de saldos *Monthly differences in level*	Ajustes *Adjustments*	Operaciones (flujos ajustados) *Transactions (adjusted flows)*		
		1	2	3	4	5	6	7=1-3+5	8=2-4+6	9=8-7	10=9-11	11		
		oct 16	nov 16	oct 16	nov 16	oct 16	nov 16	oct 16	nov 16	nov 16	nov 16	nov 16		
1	**PASIVO**	**37 441**	**37 712**	**10 389**	**10 542**	**132**	**135**	**27 184**	**27 305**	**121**	**13**	**108**	1	**LIABILITIES**
2	Efectivo en circulación	1 131	1 132	61	61	-	-	1 069	1 071	2	0	2	2	Currency in circulation
3	Del cual: tenencias en euros de las IFM y el Eurosistema	61	61	61	61	-	-	-	-	-	-	-	3	Of which: holding of currency in circulation in euro
4	**Depósitos de residentes en la zona del euro**	**20 386**	**20 600**	**8 321**	**8 443**	**132**	**135**	**12 197**	**12 293**	**96**	**10**	**86**	4	**Deposits of euro area residents**
5	IFM	8 321	8 443	8 321	8 443	-	-	-	-	-	-	-	5	MFIs
6	Administración Central	295	299	-	-	-	-	295	299	4	-	4	6	Central Government
7	Otras Administraciones Públicas y otros sectores residentes en la zona del euro	11 770	11 859	-	-	132	135	11 902	11 994	92	10	82	7	Other General Goverment/other euro area residents
8	*A la vista*	*5 866*	*5 964*	-	-	*111*	*115*	*5 977*	*6 079*	*102*	*7*	*95*	*8*	*Overnight*
9	*A plazo*	*3 418*	*3 415*	-	-	*3*	*3*	*3 421*	*3 417*	*-4*	*4*	*-8*	*9*	*With agreed maturity*
10	*Hasta dos años*	*1 354*	*1 347*	-	-	*3*	*3*	*1 357*	*1 350*	*-7*	*2*	*-9*	*10*	*Up to 2 years*
11	*A más de dos años*	*2 064*	*2 067*	-	-	-	-	*2 064*	*2 067*	*3*	*2*	*1*	*11*	*Over 2 years*
12	*Con preaviso*	*2 219*	*2 215*	-	-	*18*	*18*	*2 237*	*2 233*	*-4*	*-2*	*-2*	*12*	*Redeemable at notice*
13	*Hasta tres meses*	*2 147*	*2 143*	-	-	*18*	*18*	*2 165*	*2 161*	*-4*	*-2*	*-2*	*13*	*Up to 3 months*
14	*A más de tres meses*	*72*	*72*	-	-	-	-	*72*	*72*	*-1*	*0*	*-1*	*14*	*Over 3 months*
15	*Cesiones temporales*	*266*	*265*	-	-	-	-	*266*	*265*	*-2*	*0*	*-2*	*15*	*Repurchase agreements*
16	**Participaciones emitidas por fondos del mercado monetario**	**559**	**570**	**56**	**57**	**-**	**-**	**503**	**513**	**10**	**0**	**10**	16	**Money market funds shares/units**
19	**Valores distintos de acciones y participaciones**	**3 742**	**3 756**	**1 521**	**1 522**	**-**	**-**	**2 221**	**2 234**	**13**	**17**	**-4**	19	**Debt securities issued**
20	Hasta dos años	400	398	304	306	-	-	96	92	-4	-1	-3	20	Up to 2 years
21	A más de dos años	3 342	3 358	1 217	1 216	-	-	2 125	2 142	17	18	-1	21	Over 2 years
22	**Capital y reservas**	**3 082**	**3 056**	**398**	**394**	**-**	**-**	**2 684**	**2 663**	**-21**	**-26**	**5**	22	**Capital and reserves**
23	**Otros pasivos frente a no residentes en la zona del euro**	**4 292**	**4 334**	**-**	**-**	**-**	**-**	**4 292**	**4 334**	**41**	**69**	**-28**	23	**External liabilities**
24	**Resto de pasivos**	**4 249**	**4 264**	**-**	**-**	**-**	**-**	**4 249**	**4 264**	**15**	**-56**	**71**	24	**Remaining liabilities**
25	**Posición neta de las IFM**	**-**	**-**	**31**	**65**	**-**	**-**	**-31**	**-65**	**-34**	**-0**	**-34**	25	**Excess of inter-MFIs liabilties**

1.8 Aggregated and consolidated balance sheet and transactions (adjusted flows) of the euro area MFIs, including the Eurosystem (continuation)

EUR billions

1.9 Agregados monetarios de la zona del euro y contrapartidas de M3. Resumen

mm de euros

	AGREGADOS MONETARIOS	Saldos consolidados final del período *Consolidated balances end-of-period* oct 16	nov 16	Serie en cuadro y columna *Time series in table and column*	Operaciones (flujos ajustados) *Transactions (adjusted flows)* nov 16	Serie en cuadro y columna / *Time series in table and column*		MONETARY AGGREGATES
1	**M1 = 2 + 3**	**7 047**	**7 150**	**1.10/1**	**96**	**1.11/1**	1	**M1 = 2 + 3**
2	Efectivo en circulación	1 069	1 071	1.10/4	2	1.11/4	2	Currency in circulation
3	Depósitos a la vista	5 977	6 079	1.10/5	95	1.11/5	3	Overnight deposits
4	**M2 = M1 + (5 + 6)**	**10 568**	**10 661**	**1.10/2**	**86**	**1.11/2**	4	**M2 = M1 + (5 + 6)**
5	Depósitos a plazo hasta dos años	1 357	1 350	1.10/6	-9	1.11/6	5	Deposits with agreed maturity up to 2 years
6	Depósitos con preaviso hasta tres meses	2 165	2 161	1.10/7	-2	1.11/7	6	Deposits redeemable at notice up to 3 months
7	**M3 = M2 + (8 + 9 + 10 + 11)**	**11 241**	**11 336**	**1.10/3**	**89**	**1.11/3**	7	**M3 = M2 + (8 + 9 + 10 + 11)**
8	Cesiones temporales	74	70	1.10/8	-4	1.11/8	8	Repurchase agreements
9	Valores distintos de acciones y participaciones hasta dos años, emitidos por IFM de la zona del euro	97	92	1.10/9	-3	1.11/9	9	Holdings of securities other than shares issued by MFIs in the euro area up to 2 years
10	Participaciones en fondos del mercado monetario	502	512	1.10/10	10	1.11/10	10	Money market funds shares / units
	CONTRAPARTIDAS DE M3 (7 = A - B)							**M3 COUNTERPARTS (7 = A - B)**
A	**ACTIVOS DE LAS IFM**						**A**	**MFIs ASSETS**
11	**Crédito a residentes en la zona del euro**	**17 072**	**17 175**		**113**		11	**Loans to euro area residents**
12	A las Administraciones Públicas	4 278	4 312	1.10/11	48	1.11/11	12	General Goverment
13	*Créditos y préstamos*	*1 101*	*1 089*		*-12*		*13*	*Loans*
14	*Valores distintos de acciones y participaciones*	*3 177*	*3 223*		*61*		*14*	*Securities other than shares*
15	A otros residentes en la zona del euro	12 794	12 863	1.10/12	64	1.11/12	15	Other euro area residents
16	*Créditos y préstamos*	*10 653*	*10 711*		*53*		*16*	*Loans*
17	*Valores distintos de acciones y participaciones*	*1 364*	*1 380*		*15*		*17*	*Securities other than shares*
18	*Acciones y participaciones*	*777*	*772*		*-4*		*18*	*Shares and other equity*
19	**Activos frente a no residentes en la zona del euro**	**5 398**	**5 428**		**-19**		**19**	**External assets**

EUR billions

1.9 Euro area monetary aggregates and counterparts to M3. Summary

Véanse notas al final del capítulo. *See notes at the end of the chapter.*

1.9 Agregados monetarios de la zona del euro y contrapartidas de M3. Resumen

mm de euros

		Saldos consolidados final del período *Consolidated balances end-of-period*		Serie en cuadro y columna *Time series in table and column*	Operaciones (flujos ajustados) *Transactions (adjusted flows)*	Serie en cuadro y columna *Time series in table and column*		
		oct 16	nov 16		nov 16			
B	**PASIVOS DE LAS IFM**						**B**	**MFIs LIABILITIES**
20	**Depósitos de la Administración Central**	**295**	**299**		**4**		**20**	**Deposits of Central Goverment**
21	**Pasivos financieros a más largo plazo frente a otros residentes en la zona del euro**	**4 261**	**4 281**		**-1**		**21**	**Longer-term financial liabilities to other euro area residents**
22	Depósitos a plazo a más de dos años	2 064	2 067		1		22	Deposits with agreed maturity over 2 years
23	Depósitos con preaviso superior a tres meses	72	72		-1		23	Deposits redeemable at notice over 3 months
24	Valores distintos de acciones a más de dos años	2 125	2 142		-1		24	Securities other than shares with maturity over 2 years
25	**Capital y reservas**	**2 684**	**2 663**		**5**		**25**	**Capital and reserves**
26	**Pasivos frente a no residentes en la zona del euro**	**4 292**	**4 334**		**-28**		**26**	**External liabilities**
27	**Otros pasivos netos**	**-349**	**-370**		**10**		**27**	**Other net liabilities**
	Del cual							Of which
28	Cesiones temporales con Entidades de contrapartida central	-	-		-		28	Central Conunterparties repos
29	Adquisiciones temporales con Entidades de contrapartida central	-	-		-		29	Central Counterparties reverse repos
	PRO MEMORIA: contrapartidas de M3 distintas del crédito a residentes en la zona del euro							MEMORANDUM ITEM: M3 counterparts different from loans to euro area residents
30	Activos - pasivos frente a no residentes en la zona del euro (19 - 26)	1 106	1 094	1.10/13	9	1.11/13	30	Net external assets (19 - 26)
31	Resto de activos netos (20 + 21 + 25 + 27)	-6 891	-6 873	1.10/14	-18	1.11/14	31	Remaining net assets (20 + 21 + 25 + 27)

1.9 Euro area monetary aggregates and counterparts to M3. Summary

EUR billions

Véanse notas al final del capítulo. *See notes at the end of the chapter.*

1. PRINCIPALES INDICADORES ECONÓMICOS DE LA ZONA DEL EURO

1.10 Agregados monetarios de la zona del euro y contrapartidas de M3 Saldos del balance consolidado. Series originales (a)

mm de euros

	M1	M2	M3 (b)	Efectivo en circulación (neto)	Depósitos en todas las monedas frente a OOAAPP y OSR en la zona del euro				Otros instrumentos emitidos por IFM (netos)		Contrapartidas de M3			
					A la vista	A plazo hasta dos años	Con preaviso hasta tres meses	Cesiones temporales	Valores distintos de acciones emitidos a menos de dos años	Participaciones en fondos del mercado monetario	Crédito total (c)		Activos menos pasivos frente a no residentes en la zona del euro	Resto (neto)
											AAPP residentes en la zona del euro	OSR en la zona euro		
	1=4+5	2=1+6+7	3=2+8a10	4	5	6	7	8	9	10	11	12	13	14
14	5 967,8	9 696,6	10 322,0	980,6	4 987,1	1 588,3	2 140,6	109,0	106,2	410,1	3 559,6	12 475,7	1 408,9	-7 122,2
15	6 631,5	10 230,1	10 832,5	1 048,9	5 582,6	1 446,0	2 152,6	66,9	70,7	464,8	3 840,8	12 567,4	1 359,5	-6 935,2
15 *Ago*	6 416,1	10 033,7	10 664,8	1 029,4	5 386,7	1 451,5	2 166,1	92,9	83,0	455,1	3 760,8	12 601,1	1 358,6	-7 055,6
Sep	6 438,2	10 041,6	10 659,1	1 026,5	5 411,6	1 444,9	2 158,6	89,0	79,2	449,3	3 814,1	12 570,9	1 349,7	-7 075,6
Oct	6 525,3	10 115,1	10 767,6	1 028,8	5 496,5	1 436,0	2 153,9	101,2	79,8	471,5	3 845,8	12 587,1	1 383,3	-7 048,6
Nov	6 592,2	10 181,7	10 833,1	1 034,5	5 557,7	1 437,7	2 151,9	83,7	80,4	487,3	3 890,6	12 656,9	1 392,6	-7 107,0
Dic	6 631,5	10 230,1	10 832,5	1 048,9	5 582,6	1 446,0	2 152,6	66,9	70,7	464,8	3 840,8	12 567,4	1 359,5	-6 935,2
16 *Ene*	6 665,8	10 265,9	10 900,7	1 037,7	5 628,1	1 437,2	2 162,9	79,5	80,1	475,2	3 960,6	12 589,6	1 327,5	-6 977,0
Feb	6 688,2	10 280,1	10 934,5	1 038,9	5 649,3	1 423,8	2 168,2	92,5	88,0	474,0	4 005,5	12 629,0	1 294,0	-6 993,9
Mar	6 721,4	10 324,4	10 961,5	1 042,5	5 678,9	1 432,6	2 170,4	85,2	89,1	462,7	4 062,2	12 624,3	1 279,7	-7 004,7
Abr	6 815,2	10 400,9	11 063,2	1 047,1	5 768,2	1 415,6	2 170,1	90,9	91,3	480,1	4 106,3	12 675,8	1 234,9	-6 953,7
May	6 867,4	10 442,6	11 103,3	1 049,3	5 818,1	1 397,2	2 178,0	91,8	88,7	480,2	4 164,5	12 703,9	1 225,0	-6 990,0
Jun	6 901,2	10 473,7	11 124,7	1 057,7	5 843,5	1 396,0	2 176,5	83,2	97,0	470,8	4 225,2	12 685,0	1 305,8	-7 091,2
Jul	6 967,5	10 544,7	11 219,6	1 067,8	5 899,7	1 400,2	2 177,0	85,6	103,0	486,3	4 254,4	12 724,4	1 223,5	-6 982,6
Ago	6 961,8	10 535,1	11 208,5	1 064,3	5 897,5	1 395,7	2 177,7	85,6	100,6	487,2	4 252,4	12 731,7	1 176,3	-6 951,9
Sep	6 984,5	10 552,7	11 210,4	1 066,5	5 918,0	1 397,0	2 171,3	77,3	94,7	485,7	4 268,3	12 763,1	1 156,5	-6 977,4
Oct	7 046,6	10 568,2	11 240,8	1 069,3	5 977,3	1 356,7	2 164,9	73,6	96,6	502,4	4 291,9	12 794,0	1 105,8	-6 950,9
Nov	P 7 149,9	10 661,1	11 336,1	1 071,1	6 078,8	1 350,0	2 161,2	70,3	92,4	512,3	4 325,0	12 863,4	1 093,8	-6 946,1

Véanse notas al final del capítulo.

1. PRINCIPALES INDICADORES ECÓNOMICOS DE LA ZONA DEL EURO

1.11 Agregados monetarios de la zona del euro y contrapartidas de M3 Operaciones (flujos ajustados). Series originales (a)

mm de euros

	M1	M2	M3 (b)	Efectivo en circulación (neto)	Depósitos en todas las monedas frente a OOAAPP y OSR en la zona del euro				Otros instrumentos emitidos por IFM (netos)		Contrapartidas de M3			
					A la vista	A plazo hasta dos años	Con preaviso hasta tres meses	Cesiones temporales	Valores distintos de acciones emitidos a menos de dos años	Participaciones en fondos del mercado monetario	Crédito total (c)		Activos menos pasivos frente a no residentes en zona del euro	Resto (neto)
											AAPP residentes en la zona del euro	OSR en la zona del euro		
	1=4+5	2=1+6+7	3=2+8a10	4	5	6	7	8	9	10	11	12	13	14
14	52,5	35,2	26,0	23,8	28,7	-13,1	-4,2	-11,7	20,3	-17,8	-35,1	-14,9	-11,0	87,0
15	44,2	54,1	4,1	14,4	29,7	9,0	0,9	-16,5	-10,8	-22,6	-38,8	-60,8	-10,5	114,2
15 *Ago*	13,2	11,8	19,7	-1,9	15,1	-4,9	3,6	1,2	-4,6	11,1	38,7	-9,8	-23,1	13,8
Sep	23,2	7,0	-13,3	-2,8	26,0	-7,7	-8,5	-4,0	-0,8	-15,5	39,4	-15,4	-7,9	-29,4
Oct	82,9	67,9	103,4	2,2	80,7	-10,2	-4,8	12,1	1,4	22,0	22,1	-1,3	9,7	72,9
Nov	58,5	55,7	54,3	5,7	52,8	-0,7	-2,2	-17,9	0,6	15,9	39,1	48,0	4,4	-37,2
Dic	44,2	54,1	4,1	14,4	29,7	9,0	0,9	-16,5	-10,8	-22,6	-38,8	-60,8	-10,5	114,2
16 *Ene*	36,3	38,2	70,0	-11,1	47,4	-8,4	10,4	12,7	8,1	11,0	110,3	39,0	-45,0	-34,2
Feb	21,7	15,2	33,7	1,2	20,5	-11,7	5,2	12,9	6,9	-1,3	41,2	44,2	-82,0	30,2
Mar	42,6	55,9	38,5	3,7	39,0	11,0	2,3	-6,8	1,4	-11,9	40,6	12,7	21,6	-36,4
Abr	92,7	75,3	100,4	4,6	88,2	-17,2	-0,3	5,6	2,4	17,1	46,3	59,7	-62,0	56,4
May	47,5	35,1	33,7	2,3	45,3	-20,2	7,8	0,7	-2,0	-0,1	47,3	22,0	-0,3	-35,3
Jun	34,6	31,3	19,5	8,4	26,2	-1,9	-1,4	-8,6	6,3	-9,5	47,3	-0,7	23,5	-50,7
Jul	67,1	73,6	97,6	10,1	57,0	6,1	0,5	2,4	5,5	16,0	21,8	45,4	-84,9	115,2
Ago	-5,1	-9,0	-10,9	-3,5	-1,6	-4,5	0,7	-0,1	-2,6	0,7	-1,7	10,2	-39,7	20,2
Sep	23,9	18,6	2,4	2,2	21,7	1,5	-6,7	-8,3	-6,5	-1,4	11,7	30,6	-20,8	-19,1
Oct	54,6	14,2	27,5	2,8	51,7	-34,2	-6,2	-3,7	0,5	16,6	43,5	33,1	-54,3	5,1
Nov	P 96,3	85,6	88,7	1,7	94,6	-8,9	-1,8	-3,5	-3,3	9,9	48,5	64,3	7,7	-31,9

Véanse notas al final del capítulo.

1. PRINCIPALES INDICADORES ECONÓMICOS DE LA ZONA DEL EURO

1.12 Agregados monetarios de la zona del euro y contrapartidas de M3 Saldos del balance consolidado y operaciones (flujos ajustados) Series desestacionalizadas (a) (b)

mm de euros

	Saldos del balance consolidado								Operaciones (flujos ajustados)							
	M1	M2	M3 (c)	Efectivo en circulación (neto)	Depósitos a la vista	Otros depósitos a corto plazo excepto cesiones temporales	Cesiones temporales y otros instrumentos emitidos por IFM (netos)	Préstamos a OSR en la zona del euro	M1	M2	M3 (c)	Efectivo en circulación (neto)	Depósitos a la vista	Otros depósitos a corto plazo excepto cesiones temporales	Cesiones temporales y otros instrumentos emitidos por IFM (netos)	Préstamos a OSR en la zona del euro
	1=4+5	2=1+6	3=2+7	4	5	6	7	8	12+ 9=+13	9+ 10=14	10+ 11=+15	12	13	14	15	16
14	5 947	9 678	10 328	969	4 977	3 731	651	10 454	39,0	14,5	30,4	10,0	29,0	-24,5	15,9	21,9
15	6 614	10 215	10 843	1 036	5 578	3 601	627	10 512	33,6	35,0	10,9	0,1	33,4	1,5	-24,2	-26,9
15 *Ago*	6 424	10 038	10 657	1 025	5 399	3 614	619	10 525	41,1	33,6	38,2	3,9	37,2	-7,5	4,6	12,9
Sep	6 464	10 068	10 696	1 028	5 436	3 604	628	10 491	41,4	29,8	31,2	3,7	37,7	-11,6	1,4	-25,2
Oct	6 525	10 125	10 773	1 031	5 493	3 600	648	10 518	56,2	50,9	71,7	2,8	53,4	-5,4	20,8	21,7
Nov	6 586	10 186	10 836	1 036	5 549	3 600	650	10 558	52,7	50,4	52,4	5,1	47,6	-2,3	2,0	32,1
Dic	6 614	10 215	10 843	1 036	5 578	3 601	627	10 512	33,6	35,0	10,9	0,1	33,4	1,5	-24,2	-26,9
16 *Ene*	6 673	10 274	10 911	1 044	5 629	3 601	637	10 538	60,4	61,0	70,6	7,4	53,0	0,5	9,6	35,8
Feb	6 722	10 312	10 958	1 045	5 677	3 590	645	10 573	48,7	39,4	46,3	1,5	47,3	-9,4	6,9	36,9
Mar	6 762	10 348	10 994	1 050	5 713	3 586	646	10 561	49,2	47,2	47,7	4,4	44,9	-2,0	0,5	6,6
Abr	6 800	10 377	11 030	1 048	5 752	3 577	653	10 568	36,8	27,6	34,3	-1,3	38,1	-9,3	6,7	15,4
May	6 842	10 417	11 067	1 051	5 791	3 575	650	10 585	36,9	33,3	31,0	2,7	34,2	-3,6	-2,3	13,0
Jun	6 875	10 458	11 118	1 055	5 820	3 583	661	10 566	33,8	41,2	49,5	3,5	30,3	7,3	8,3	-6,6
Jul	6 934	10 512	11 177	1 058	5 876	3 578	665	10 592	60,5	57,0	61,5	3,6	56,8	-3,5	4,5	35,8
Ago	6 981	10 548	11 209	1 062	5 920	3 567	661	10 601	47,3	36,5	32,0	3,3	44,0	-10,8	-4,5	13,2
Sep	7 005	10 573	11 243	1 067	5 939	3 568	669	10 622	25,5	26,4	34,2	5,0	20,5	0,9	7,8	20,6
Oct	7 049	10 582	11 249	1 072	5 977	3 533	667	10 656	36,0	7,2	3,4	5,9	30,1	-28,8	-3,8	33,2
Nov P	7 157	10 676	11 349	1 075	6 081	3 520	673	10 699	100,5	87,3	93,8	2,7	97,8	-13,2	6,5	38,3

Véanse notas al final del capítulo.

1. PRINCIPALES INDICADORES ECONÓMICOS DE LA ZONA DEL EURO

1.13 Contribución de las IFM residentes en España a los agregados monetarios de la zona del euro y a las contrapartidas de M3 (a)

NEDD/SDDS (b)

mm de euros

	Saldos del balance consolidado								Operaciones (flujos ajustados)							
	Contribución a M1 (e)	Contribución a M2 (e)	Contribución a M3 (e) (c)	Contribución a las contrapartidas de M3: Contribución al crédito total (d): AAPP residentes en la zona del euro	Contribución al crédito total (d): OSR en la zona del euro	Contribución a activos-pasivos frente a no resid. en z. euro	Contribución al resto (neto)	Efectivo	Contribución a M1 (e)	Contribución a M2 (e)	Contribución a M3 (e) (c)	Contribución a las contrapartidas de M3: Contribución al crédito total (d): AAPP residentes en la zona del euro	Contribución al crédito total (d): OSR en la zona del euro	Contribución a activos-pasivos frente a no resid.en z. euro	Contribución al resto (neto)	Efectivo
	1	2	3	4	5	6	7	8	9	10	11	12	13	14	15	16
14	590	988	1 087	479	1 724	93	-1 205	-115	-1,1	-14,1	7,9	0,0	-13,7	2,2	19,4	-2,8
15	684	1 060	1 148	478	1 639	137	-1 102	-121	-1,5	3,5	-2,8	-9,3	-12,3	1,9	17,0	-1,5
15 *Ago*	652	1 027	1 105	469	1 660	120	-1 141	-119	-1,4	-0,3	-4,3	2,0	-20,3	-0,0	14,1	0,2
Sep	664	1 032	1 120	480	1 664	118	-1 138	-118	11,7	5,5	14,8	10,3	7,3	-2,0	-0,8	0,7
Oct	665	1 034	1 121	486	1 656	128	-1 145	-119	1,0	2,0	1,5	4,8	-8,2	8,7	-3,8	-0,9
Nov	686	1 057	1 151	488	1 659	137	-1 128	-120	20,8	21,8	28,8	1,2	2,5	6,6	18,5	-0,6
Dic	684	1 060	1 148	478	1 639	137	-1 102	-121	-1,5	3,5	-2,8	-9,3	-12,3	1,9	17,0	-1,5
16 *Ene*	690	1 066	1 154	493	1 629	138	-1 104	-120	5,7	6,3	6,2	14,6	-7,3	2,5	-3,7	1,0
Feb	687	1 068	1 164	500	1 637	142	-1 112	-121	-2,7	2,5	10,2	7,1	8,3	3,4	-8,6	-0,3
Mar	697	1 067	1 162	512	1 615	142	-1 104	-121	10,1	-0,5	-1,5	10,4	-19,4	2,3	5,2	-0,3
Abr	705	1 075	1 164	522	1 608	145	-1 108	-122	8,4	7,9	2,2	6,4	-0,9	2,8	-6,0	-0,6
May	722	1 089	1 174	525	1 608	149	-1 105	-122	16,0	13,5	10,0	2,2	1,1	2,2	4,5	-0,3
Jun	745	1 117	1 208	540	1 617	148	-1 094	-123	23,2	28,1	34,0	13,9	12,9	-1,7	8,9	-1,0
Jul	748	1 115	1 197	534	1 609	150	-1 092	-124	3,8	-2,6	-11,3	-6,7	-8,4	1,1	2,7	-1,2
Ago	752	1 113	1 198	530	1 599	153	-1 080	-124	3,6	-1,1	1,4	-4,0	-9,0	3,1	11,4	0,4
Sep	762	1 116	1 193	534	1 598	154	-1 090	-124	10,3	2,6	4,7	4,2	2,9	1,1	-3,6	-0,7
Oct	774	1 118	1 187	528	1 588	158	-1 084	-125	11,2	2,3	-3,7	-4,3	-8,8	3,2	6,3	-0,6
Nov P	788	1 126	1 200	532	1 595	164	-1 087	-125	13,7	7,0	11,9	5,1	8,6	3,3	-5,0	-0,3

Véanse notas al final del capítulo.

1. PRINCIPALES INDICADORES ECONÓMICOS DE LA ZONA DEL EURO

1.14 Evolución de los agregados monetarios de la zona del euro y de la contribución de las IFM residentes en España (a)

Porcentajes

	Tasa de crecimiento interanual de los agregados de la zona del euro (b)										Media de los tres últimos meses de la tasa de crecimiento interanual		PROMEMORIA: Tasa de crecimiento de la contribucion de las IFM residentes en España (c)				
	M1		M2		M3		Crédito a residentes (d)						M1 (e)	M2 (e)	M3 (e)	Crédito (d)	
	Zona del euro		Zona del euro		Zona del euro		AAPP	OSR			M3					AAPP	OSR
	SO	SD	SO	SD	SO	SD	UEM	UEM	del cual		Zona del euro						
									Ptmos. SO	Ptmos. SD	SO	SD					
	1	2	3	4	5	6	7	8	9	10	11	12	13	14	15	16	17
14	7,60	8,10	3,60	3,80	3,60	3,80	2,08	-0,81	-0,50	-0,40	3,10	3,10	11,79	2,40	3,36	6,32	-5,22
15	10,50	10,60	5,20	5,30	4,70	4,70	7,79	0,66	0,50	0,50	4,97	4,93	15,45	6,95	5,23	1,58	-3,44
15 *Ago*	11,30	11,30	5,00	5,00	4,70	4,80	6,37	0,90	0,90	0,90	4,80	4,80	14,05	3,11	3,28	-1,61	-3,16
Sep	11,00	11,30	4,90	5,00	4,60	4,70	7,22	0,60	0,40	0,50	4,77	4,80	16,04	3,83	4,55	-0,03	-2,45
Oct	11,70	11,50	5,50	5,40	5,30	5,20	6,95	0,77	0,70	0,70	4,87	4,90	16,77	4,85	5,51	1,96	-2,77
Nov	10,80	10,80	5,00	5,10	4,90	4,90	7,80	1,02	1,10	1,00	4,93	4,93	15,48	5,10	6,25	3,56	-3,46
Dic	10,50	10,60	5,20	5,30	4,70	4,70	7,79	0,66	0,50	0,50	4,97	4,93	15,45	6,95	5,23	1,58	-3,44
16 *Ene*	10,50	10,40	5,50	5,50	5,20	5,10	8,62	0,99	0,90	0,90	4,93	4,90	15,93	7,70	7,50	3,21	-2,86
Feb	10,30	10,30	5,50	5,50	5,00	5,00	10,06	1,27	1,30	1,30	4,97	4,93	13,71	6,99	6,97	6,44	-1,84
Mar	10,10	10,20	5,40	5,60	5,10	5,20	10,19	1,17	1,20	1,20	5,10	5,10	14,60	7,14	5,54	7,33	-3,84
Abr	9,90	9,70	5,40	5,20	4,90	4,80	10,35	1,31	1,30	1,20	5,00	5,00	13,12	6,41	6,01	10,70	-3,07
May	9,00	9,10	5,00	5,10	4,90	4,90	11,13	1,41	1,20	1,20	4,97	4,97	14,20	7,56	6,14	10,37	-3,07
Jun	8,50	8,80	4,90	5,10	5,00	5,10	11,70	1,54	1,20	1,20	4,93	4,93	13,41	8,48	7,81	11,58	-2,54
Jul	8,80	8,60	5,20	5,10	5,30	5,10	12,15	1,46	1,50	1,40	5,07	5,03	14,57	8,54	7,92	12,11	-2,67
Ago	8,50	8,70	5,00	5,10	5,00	5,10	10,96	1,62	1,40	1,40	5,10	5,10	15,36	8,46	8,46	10,80	-2,03
Sep	8,50	8,40	5,10	5,00	5,10	5,10	10,11	1,99	1,90	1,90	5,13	5,10	14,89	8,14	7,46	9,29	-2,28
Oct	7,90	8,00	4,50	4,60	4,40	4,40	10,60	2,26	2,00	2,00	4,83	4,87	16,39	8,15	6,98	7,33	-2,34
Nov P	8,50	8,70	4,80	4,90	4,70	4,80	10,72	2,39	2,10	2,10	4,73	4,77	14,86	6,58	5,35	8,09	-1,96

TASAS DE CRECIMIENTO INTERANUAL AGREGADOS DE LA UEM

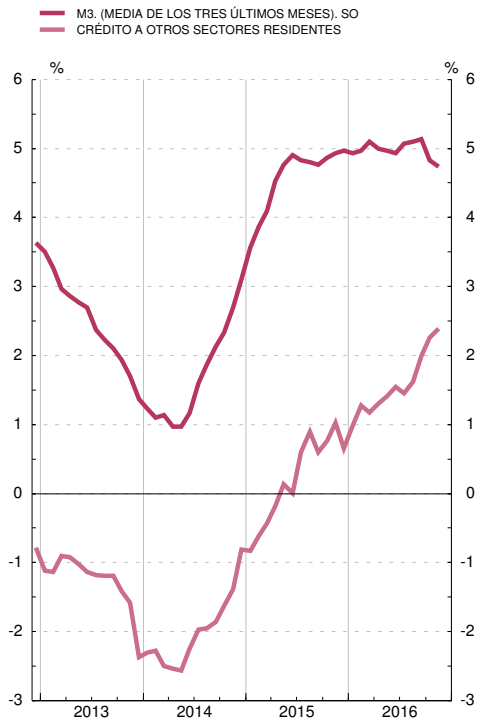

TASAS DE CRECIMIENTO INTERANUAL DE M3 Y VALOR DE REFERENCIA

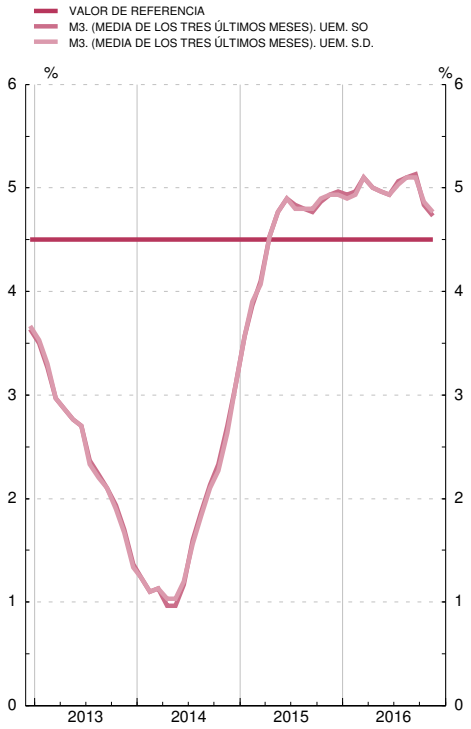

Véanse notas al final del capítulo.

1.15 Tipos de interés

Porcentajes

		Tipos de las operaciones de regulación monetaria del Eurosistema				Tipos del mercado monetario (a)			Tipos aplicados por las instituciones financieras monetarias a sectores residentes en la zona del euro (nuevas operaciones)								Rendimientos de la deuda pública (b)	
		Subastas: Operaciones de financiación		Facilidades permanentes		Depósitos (c) (d)			Depósitos					Préstamos			A tres años	A diez años
							euríbor		A hogares			A sociedades no financieras		A hogares: tasa anual equivalente (e)		A sociedades no financieras		
		Principales	A plazo más largo	De crédito	De depósito	A un día (EONIA)	A tres meses	A doce meses	A la vista	Hasta un año	A más de dos años	A la vista	Hasta un año	Crédito al consumo	Compra de vivienda	Hasta un año (f)		
		1	2	3	4	5	6	7	8	9	10	11	12	13	14	15	16	17
13	M	0,25	0,25	0,75	0,00	0,089	0,22	0,54	0,30	1,96	2,15	0,37	0,87	7,27	3,32	3,79	1,23	3,01
14	M	0,05	0,05	0,30	-0,20	0,095	0,21	0,48	0,23	1,32	1,75	0,30	0,56	7,07	3,03	3,55	0,56	2,28
15	M	0,05	0,05	0,30	-0,30	-0,107	-0,02	0,17	0,15	0,79	1,19	0,18	0,28	6,54	2,56	2,85	0,06	1,27
15	*Dic*	0,05	0,05	0,30	-0,30	-0,199	-0,13	0,06	0,13	0,65	0,98	0,14	0,21	6,25	2,55	2,63	-0,05	1,19
16	*Ene*	0,05	0,05	0,30	-0,30	-0,239	-0,15	0,04	0,12	0,64	1,25	0,13	0,26	6,65	2,53	2,71	-0,12	1,11
	Feb	0,05	0,05	0,30	-0,30	-0,240	-0,18	-0,01	0,12	0,61	0,89	0,13	0,23	6,46	2,48	2,68	-0,15	1,04
	Mar	0,00	0,00	0,25	-0,40	-0,288	-0,23	-0,01	0,11	0,61	0,88	0,13	0,15	6,34	2,38	2,58	-0,19	0,93
	Abr	0,00	0,00	0,25	-0,40	-0,338	-0,25	-0,01	0,11	0,60	0,85	0,12	0,18	6,33	2,41	2,56	-0,18	0,96
	May	0,00	0,00	0,25	-0,40	-0,338	-0,26	-0,01	0,10	0,56	0,87	0,11	0,12	6,46	2,37	2,52	-0,21	0,97
	Jun	0,00	0,00	0,25	-0,40	-0,333	-0,27	-0,03	0,09	0,58	0,86	0,11	0,14	6,18	2,32	2,37	-0,21	0,88
	Jul	0,00	0,00	0,25	-0,40	-0,329	-0,29	-0,06	0,09	0,51	0,92	0,09	0,16	6,29	2,33	2,42	-0,30	0,62
	Ago	0,00	-	0,25	-0,40	-0,339	-0,30	-0,05	0,08	0,53	0,84	0,09	0,15	6,37	2,31	2,39	-0,32	0,61
	Sep	0,00	0,00	0,25	-0,40	-0,343	-0,30	-0,06	0,08	0,52	0,79	0,09	0,12	6,14	2,28	2,35	-0,30	0,74
	Oct	0,00	0,00	0,25	-0,40	-0,347	-0,31	-0,07	0,08	0,45	0,75	0,08	0,15	6,10	2,24	2,35	-0,26	0,78
	Nov	0,00	-	0,25	-0,40	-0,349	-0,31	-0,07	...	...	...	...	...	...	...	...	-0,16	1,23
	Dic	0,00	0,00	0,25	-0,40	-0,350	-0,32	-0,08	...	...	...	...	...	...	...	...	-0,26	1,29

OPERACIONES DE REGULACIÓN MONETARIA DEL EUROSISTEMA MERCADO MONETARIO Y DEUDA PÚBLICA

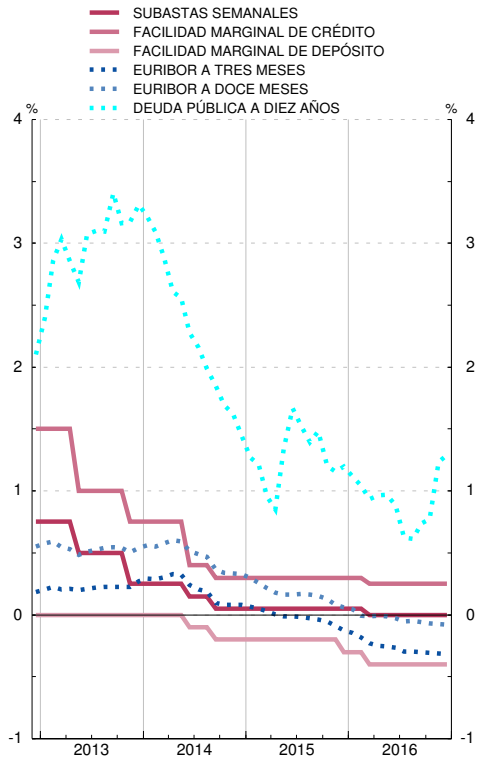

TIPOS APLICADOS POR LAS IFM A SECTORES RESIDENTES EN LA ZONA DEL EURO

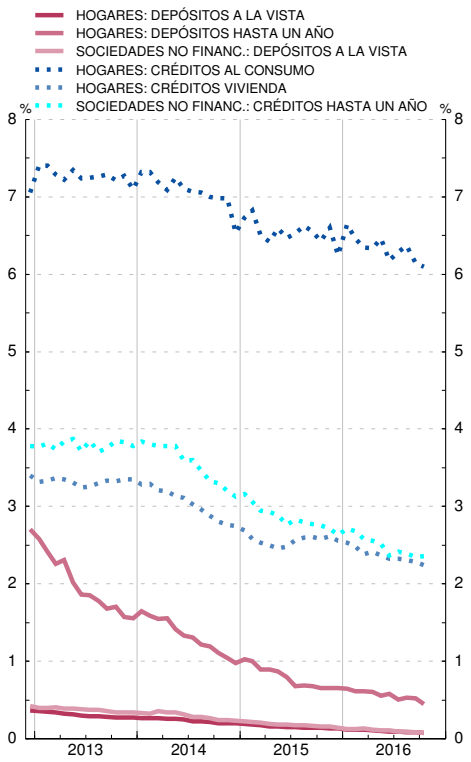

Véanse notas al final del capítulo.

1.16 Tipos de cambio (a)

Medias del período. Unidades de moneda nacional por ecu o euro (bilateral); Índice 1999 I = 100 (efectivo)

	Dólar estadounidense	Yen japonés	Franco suizo	Libra esterlina	Corona sueca	Corona danesa	Corona noruega	Dólar canadiense	Tipo de cambio efectivo del euro (b)	
									Nominal	Real
	1	2	3	4	5	6	7	8	9	10
10	1,326	116,4	1,381	0,858	9,54	7,45	8,00	1,365	103,6	101,3
11	1,392	111,0	1,233	0,868	9,03	7,45	7,79	1,376	103,3	100,2
12	1,285	102,6	1,205	0,811	8,71	7,44	7,48	1,285	97,7	95,0
13	1,328	129,7	1,231	0,849	8,65	7,46	7,81	1,368	101,2	98,2
14	1,328	140,4	1,215	0,806	9,10	7,45	8,36	1,466	101,8	97,8
15	1,109	134,3	1,068	0,726	9,35	7,46	8,95	1,418	92,3	88,4
15 *Jul*	1,100	135,7	1,049	0,707	9,39	7,46	8,94	1,412	91,3	87,5
Ago	1,114	137,1	1,078	0,714	9,52	7,46	9,18	1,464	93,0	88,9
Sep	1,122	134,9	1,091	0,731	9,39	7,46	9,31	1,488	93,8	89,6
Oct	1,124	134,8	1,088	0,733	9,35	7,46	9,29	1,468	93,6	89,6
Nov	1,074	131,6	1,083	0,707	9,31	7,46	9,26	1,425	91,1	87,1
Dic	1,088	132,4	1,083	0,726	9,25	7,46	9,46	1,490	92,5	88,3
16 *Ene*	1,086	128,3	1,094	0,755	9,28	7,46	9,59	1,545	93,6	89,1
Feb	1,109	127,3	1,102	0,776	9,41	7,46	9,56	1,532	94,7	90,0
Mar	1,110	125,4	1,092	0,780	9,28	7,46	9,43	1,470	94,1	89,5
Abr	1,134	124,3	1,093	0,792	9,20	7,44	9,32	1,456	94,8	90,1
May	1,131	123,2	1,106	0,778	9,29	7,44	9,30	1,463	95,1	90,5
Jun	1,123	118,5	1,089	0,790	9,33	7,44	9,33	1,448	94,7	90,2
Jul	1,107	115,3	1,087	0,841	9,47	7,44	9,37	1,443	94,9	90,4
Ago	1,121	113,5	1,088	0,855	9,49	7,44	9,30	1,456	95,2	90,6
Sep	1,121	114,2	1,092	0,852	9,57	7,45	9,20	1,468	95,4	90,6
Oct	1,103	114,5	1,089	0,894	9,71	7,44	9,00	1,459	95,5	90,8
Nov	1,080	116,9	1,076	0,869	9,85	7,44	9,08	1,452	95,0	90,1
Dic	1,054	122,4	1,075	0,844	9,71	7,44	9,03	1,407	94,2	89,3

Véanse notas al final del capítulo

NOTAS A LOS CUADROS DEL CAPÍTULO 1. PRINCIPALES INDICADORES DE LA ZONA DEL EURO

Cuadro 1.2
Fuente: BCE.
a. Datos no consolidados.
b. Incluye las adquisiciones netas de objetos valiosos y activos no producidos.

Cuadro 1.6
Fuentes: Eurostat y BCE.
a. Datos correspondientes al SEC 2010.

Cuadro 1.7
Fuentes: Eurostat y BCE.
a. Datos correspondientes al SEC 2010.

Cuadro 1.8
Fuentes: BCE y elaboración propia.
a. Incluye, además, la contrapartida de las transacciones monetarias de la Administración Central.

Cuadro 1.9
Fuentes: BCE y elaboración propia.

Cuadro 1.10
Fuente: BCE.
a. Los datos corresponden a la composición por países de la zona del euro en sus distintas etapas.
b. Incorpora los ajustes introducidos en determinados instrumentos (participaciones en fondos del mercado monetario, instrumentos del mercado monetario y valores distintos de acciones a menos de dos años), emitidos por IFM residentes en la zona del euro, con el fin de deducir la parte de tales emisiones que, por estar en poder de no residentes, no debe incluirse en M3. Estos ajustes, que no se habían podido introducir hasta el año 2001, por las limitaciones de las fuentes estadísticas, se han llevado a cabo en dos etapas y han supuesto la modificación de la serie histórica desde enero de 1999 inclusive. En la primera etapa (mayo de 2001) se revisó la parte correspondiente a las participaciones en los fondos del mercado monetario, y en la segunda (octubre de 2001), la correspondiente a los restantes instrumentos. Para más detalles, véase recuadro 1 del *Boletín Mensual del BCE* de noviembre de 2001.
Por otra parte, para los datos desde junio de 2010 en adelante las cesiones temporales con Entidades de Contrapartida Central se han excluido del componente de la M3 "Cesiones temporales" y, de la misma forma, las adquisiciones temporales a través de Entidades de Contrapartida Central se han excluido de las contrapartidas de la M3, en concreto del concepto "Créditos a otros sectores residentes en la zona euro". Estas operaciones se han incluido ahora en la categoría residual "Resto".
c. Incluye préstamos y valores.

Cuadro 1.11
Fuente: BCE.
a. Los datos corresponden a la composición por países de la zona del euro en sus distintas etapas.
b. Véase nota (b) del Cuadro 1.10.
c. Incluye préstamos y valores.

Cuadro 1.12
Fuente: BCE.
a. Los datos corresponden a la composición por países de la zona del euro en sus distintas etapas.
b. Se puede obtener un detalle del método utilizado para el cálculo de las series desestacionalizadas en la publicación del BCE «Seasonal adjustment of monetary aggregates and HICP for the euro area», agosto 2000.
c. Véase nota (b) del Cuadro 1.10.

Cuadro 1.13
Fuente: BCE.
a. Los datos corresponden a la composición por países de la zona del euro en sus distintas etapas.
b. Cuadro incluido entre los requerimientos del FMI en el contexto de las Normas Especiales de Distribución de Datos (NEDD).
c. Véase nota (b) del Cuadro 1.10.
d. Incluye créditos y valores.
e. Estos agregados excluyen el efectivo en manos del público, que está incluido entre las contrapartidas. Desde enero de 2002 se ha calculado el efectivo en manos del público aplicando a los billetes de euro en circulación el porcentaje que se asigna al Banco de España de acuerdo con el sistema contable establecido en el Eurosistema (véase nota al balance de situación resumido que figura al final de este boletín), más las monedas en euros y los billetes y monedas en pesetas no cambiados a euros, menos las tenencias de efectivo de las IFM. Desde enero de 2003 se han excluido los billetes y monedas en pesetas no convertidos a euros.

Cuadro 1.14
Fuentes: BCE y BE.
a. Los datos corresponden a la composición por países de la zona del euro en sus distintas etapas.
b. Tasas calculadas sobre operaciones (flujos ajustados).
c. La contribución de las IFM residentes en España está referida a las series originales.
d. Incluye préstamos y valores.

e. Tasas calculadas sobre las contribuciones que excluyen el efectivo [véase nota (e) del Cuadro 1.13].

Cuadro 1.15
Fuente: BCE.
a. Los tipos mensuales y anuales son medias del periodo, excepto el tipo a un día hasta diciembre de 1998.
b. Hasta diciembre de 1998, los rendimientos de la zona del euro a 3 años son datos a fin de periodo, y los rendimientos a 10 años son medias del periodo. A partir de entonces, todos los rendimientos son medias del periodo.
c. Para fechas anteriores a enero de 1999, los tipos de interés sintéticos de la zona del euro se han calculado ponderando los tipos de interés nacionales por el PIB.
d. A partir de enero de 1999, la columna 5 recoge el índice medio del tipo del euro a un día (EONIA); el resto de tipos de interés del mercado monetario son, a partir de enero de 1999, los tipos interbancarios de oferta de la zona del euro (euríbor).
e. La tasa anual equivalente es la tasa media ponderada de todos los plazos, que es igual al coste total de los préstamos. Este coste total comprende un componente de tipo de interés y un componente de comisiones.
f. Tipo de interés aplicado a préstamos hasta 1 millón de euros.

Cuadro 1.16
Fuente: BCE. Boletín Económico, «Estadísticas», cuadros 2.8 y 2.9.
a. Hasta diciembre de 1998, tipos de cambio del ecu (fuente: BPI); a partir de enero de 1999, tipos de cambio del euro.
b. Los tipos de cambio efectivos del euro son índices calculados por el BCE basados en medias ponderadas de los tipos de cambio bilaterales del euro. Una variación positiva indica una apreciación del euro. Las ponderaciones se basan en el comercio de manufacturas con los principales socios comerciales de la zona, y captan los efectos de terceros mercados. El tipo de cambio efectivo real se calcula utilizando como deflactor el índice de precios de consumo (IPC). Para más información sobre el cálculo de los tipos de cambio efectivos, véanse las notas generales del Cuadro 2.8 del boletín económico del BCE, que pueden descargarse de la dirección del BCE en Internet (www.ecb.europa.eu).

CAPÍTULO 2 PRINCIPALES INDICADORES ECONÓMICOS

2. PRINCIPALES INDICADORES ECONÓMICOS

2.1 Contabilidad Nacional de España (a)
Base 2010

(Última información disponible publicada por el INE el 24/11/2016)

Tasas de variación interanual

	2014	2015	2015			2016			
			II	III	IV	I	II	III	
A. PIB Y AGREGADOS DE LA DEMANDA									**A. GDP AND DEMAND AGGREGATES**
1. Gasto en consumo final	1,1	2,6	2,4	3,0	3,1	3,1	2,6	2,4	1. Final consumption expenditure
1.1. Gasto en consumo final de los hogares y de las ISFLSH	1,6	2,9	2,5	3,3	3,2	3,4	3,2	2,8	1.1. Final consumption expenditure of households and NPISHs
1.2. Gasto en consumo final de las AAPP	-0,3	2,0	1,9	2,3	2,7	2,0	0,8	1,4	1.2. Final consumption expenditure of general government
2. Formación bruta de capital fijo	3,8	6,0	6,3	6,7	6,4	4,8	3,6	3,1	2. Gross fixed capital formation
2.1. Activos fijos materiales	3,8	6,5	6,6	7,3	6,8	4,9	3,7	3,2	2.1. Tangibles fixed asstes
2.1.1. Construcción	1,2	4,9	4,6	5,3	5,0	3,1	2,0	2,0	2.1.1. Construction
2.1.2. Bienes de equipo y activos cultivados	8,1	8,8	9,7	10,4	9,6	7,6	6,1	4,9	2.1.2. Equipment and cultivated assets
2.2. Activos fijos inmateriales	3,5	3,6	4,7	3,3	4,0	4,2	3,5	2,6	2.2. Intangible fixed assets
3. Variación de existencias (aportación al crecimiento del PIB)	0,3	0,1	0,1	0,1	0,1	0,2	0,1	0,0	3. Change in inventories (contribution to GDP growth rate)
4. DEMANDA NACIONAL (1 + 2 + 3)	1,9	3,4	3,2	3,8	3,9	3,6	2,9	2,6	4. DOMESTIC DEMAND (1 + 2 + 3)
5. Exportaciones de bienes y servicios	4,2	4,9	5,0	4,9	5,0	4,1	6,4	2,8	5. Exports of goods and services
5.1. Exportaciones de bienes	3,6	4,4	4,2	5,1	4,5	2,6	5,9	2,5	5.1. Exports of goods
5.2. Exportaciones de servicios	6,0	6,0	6,9	4,6	6,0	7,6	7,5	3,3	5.2. Exports of services
Del cual: Consumo de no residentes en el territorio económico	3,5	4,1	3,1	3,4	6,7	7,9	9,7	8,2	Of which: Consumption of non-residents in the economic territory
6. Importaciones de bienes y servicios	6,5	5,6	5,5	6,2	6,1	4,8	5,1	0,9	6. Imports of goods and services
6.1. Importaciones de bienes	6,3	5,8	5,8	6,8	5,6	3,6	4,6	-1,2	6.1. Imports of goods
6.2. Importaciones de servicios	7,1	4,6	4,1	3,2	8,1	10,6	7,3	11,0	6.2. Imports of services
Del cual: Consumo de residentes en el resto del mundo	8,5	10,3	9,3	10,9	15,3	22,0	16,5	24,3	Of which: Consumption of residents in the rest of the world
7. PIB A PRECIOS DE MERCADO (4 + 5 - 6)	**1,4**	**3,2**	**3,1**	**3,4**	**3,6**	**3,4**	**3,4**	**3,2**	**7. GDP AT MARKET PRICES (4 + 5 - 6)**
B. PRECIOS Y COSTES									**B. PRICES AND COSTS**
1. Deflactor del consumo final de los hogares y de las ISFLSH	0,2	-0,2	-0,1	-0,3	-0,0	-0,6	-1,0	-0,2	1. Deflator of final consumption of households and NPISHs
2. Deflactor del PIB	-0,3	0,5	0,6	0,6	0,4	0,2	0,4	0,3	2. GDP deflator
3. Remuneración por asalariado	-0,0	0,4	0,2	0,2	0,6	-0,0	0,3	0,1	3. Compensation per employee
4. Costes laborales unitarios	-0,3	0,2	0,2	-0,3	-0,0	-0,3	-0,3	-0,1	4. Unit labour costs
C. MERCADO DE TRABAJO									**C. LABOUR MARKET**
1. Puestos de trabajo equivalentes a tiempo completo									1. Full-time equivalent jobs
1.1. Ocupados	1,1	3,0	3,0	3,0	3,0	3,1	2,8	2,9	1.1. Employment
1.1.1. Asalariados	1,3	3,3	3,4	3,5	3,3	3,4	3,0	3,1	1.1.1. Employees
1.1.2. Autónomos	-0,4	0,6	0,8	0,0	0,7	1,5	1,2	1,8	1.1.2. Self-employed

(Latest released INE information as at 24/11/2016)

2.1 National Accounts of Spain (a)
Base year 2010

Annual percentage changes

2. MAIN ECONOMIC INDICATORS

2.1 Contabilidad Nacional de España (cont.) (a)
Base 2010

(Última información disponible publicada por el INE el 24/11/2016)

Millones de euros

	2014	2015	2015			2016			
			II	III	IV	I	II	III	
Pro memoria: **A. PIB pm a precios corrientes**									**Memorandum items:** **A. GDP at current market prices**
A.1 Serie corregida de efectos estacionales y calendario	1 037 025	1 075 639	267 537	270 161	272 770	274 661	277 843	279 626	A.1 Seasonally- and working-day-adjusted series
A.2 Serie de datos brutos	1 037 025	1 075 639	271 769	265 678	281 392	265 152	283 031	274 712	A.2 Original data series

(Latest released INE information as at 24/11/2016)

2.1 National Accounts of Spain (cont'd) (a)
Base year 2010

EUR millions

Fuente: INE./ *Source: INE.*

(a) Series oficiales de la CNE elaboradas según el SEC2010. Salvo indicación en contrario, índices de volumen encadenado 2010=100,series corregidas de efectos estacionales y de calendario. /
Official National Accounts of Spain (CNE) series, compiled according to ESA2010. Unless indicated otherwise, volume chain-linked indices 2010=100, the series are seasonally and working-day-adjusted data.

2. PRINCIPALES INDICADORES ECONOMICOS

2.2 Economía nacional (consolidada). Cuenta de operaciones no financieras (a) Base 2010

(Última información disponible publicada por el INE el 30/09/2016)

Millones de euros

	2014	2015	2015 I	2015 II	2015 III	2015 IV	2016 I	2016 II	
1. PIB a precios de mercado	**1 037 025**	**1 075 639**	**256 800**	**271 769**	**265 678**	**281 392**	**265 151**	**283 457**	**1. GDP at market prices**
2. Remuneración de asalariados	**2 049**	**2 076**	**486**	**528**	**502**	**560**	**466**	**519**	**2. Compensation of employees**
Del resto del mundo	2 331	2 391	550	615	579	647	523	584	From the rest of the world
Al resto del mundo (-)	-282	-315	-64	-87	-77	-87	-57	-65	To the rest of the world (-)
3. Impuestos sobre la producción y las importaciones al resto del mundo (-)	**-1 514**	**-1 769**	**-397**	**-432**	**-433**	**-507**	**-461**	**-1 190**	**3. Taxes on production and imports to the rest of the world (-)**
4. Subvenciones del resto del mundo	**5 480**	**4 597**	**303**	**419**	**135**	**3 740**	**629**	**1 083**	**4. Subsidies from the rest of the world**
5. Rentas de la propiedad	**-9 350**	**-5 684**	**-1 297**	**-1 822**	**-2 730**	**165**	**-792**	**-2 073**	**5. Property income**
Del resto del mundo	44 893	45 550	10 470	12 549	9 937	12 594	11 010	11 918	From the rest of the world
Al resto del mundo (-)	-54 243	-51 234	-11 767	-14 371	-12 667	-12 429	-11 802	-13 991	To the rest of the world (-)
6. Transferencias corrientes	**-11 361**	**-11 286**	**-4 836**	**-2 644**	**-1 949**	**-1 857**	**-4 498**	**-1 828**	**6. Current transfers**
Del resto del mundo	12 980	12 378	2 757	3 247	2 563	3 811	2 683	3 502	From the rest of the world
Al resto del mundo (-)	-24 341	-23 664	-7 593	-5 891	-4 512	-5 668	-7 181	-5 330	To the rest of the world (-)
7. Renta nacional disponible (1 a 6)	**1 022 329**	**1 063 573**	**251 059**	**267 818**	**261 203**	**283 493**	**260 495**	**279 968**	**7. National disposable income (1 to 6)**
8. Gasto en consumo final (-) (b)	**-810 919**	**-833 524**	**-204 756**	**-209 873**	**-202 833**	**-216 062**	**-209 875**	**-214 553**	**8. Final consumption expenditure (-) (b)**
9. Ahorro nacional bruto (7 + 8)	**211 410**	**230 049**	**46 303**	**57 945**	**58 370**	**67 431**	**50 620**	**65 415**	**9. Gross national saving (7 + 8)**
10. Transferencias de capital	**4 761**	**6 734**	**577**	**1 430**	**1 460**	**3 267**	**196**	**1 046**	**10. Capital transfers**
Del resto del mundo	5 007	7 016	613	1 493	1 506	3 404	947	1 122	From the rest of the world
Al resto del mundo (-)	-246	-282	-36	-63	-46	-137	-751	-76	To the rest of the world (-)
11. Adquisiciones menos cesiones de activos no financieros no producidos	**287**	**273**	**66**	**87**	**41**	**79**	**242**	**111**	**11. Acquisitions less sales of non-financial non-produced assets**
12. Formación bruta de capital (-)	**-201 035**	**-215 769**	**-47 593**	**-54 848**	**-52 742**	**-60 586**	**-51 543**	**-57 551**	**12. Gross capital formation (-)**
13. Capacidad (+) o necesidad (-) de financiación de la nación (9 a 12)	**15 423**	**21 287**	**-647**	**4 614**	**7 129**	**10 191**	**-485**	**9 021**	**13. Net lending (+) or net borrowing (-) of the nation (9 to 12)**
14. Capacidad (+) o necesidad (-) de financiación de la nación en % del PIBpm (13/1)*100 (c)	**1,49**	**1,98**	**-0,06**	**0,43**	**0,66**	**0,95**	**-0,04**	**0,82**	**14. Net lending (+) or net borrowing (-) of the nation as % of GDPmp (13/1)*100 (c)**

(Latest released INE Information as at 30/09/2016)

EUR millions

2.2 Total economy (consolidated). Non-financial transactions account (a) Base year 2010

2. MAIN ECONOMIC INDICATORS

Fuente: INE. / *Source: INE*

(a) Series oficiales según SEC2010 (Base 2010), Cuenta del Resto del mundo y agregados macroeconómicos. Series de datos brutos. / *Official National Accounts of Spain series compiled according to SEC2010 (Base 2010), rest of the world account and macroecomic aggregates Original data series.*

(b) El gasto en consumo final puede realizarse en el territorio económico o en el resto del mundo. Luego incluye el consumo de los residentes en el resto del mundo, que, posteriormente, se deduce en la rúbrica Importaciones de bienes y servicios. / *Final consumption expenditure may take place on the domestic territory or abroad, It therefore includes residents' consumption abroad, which is subsequently deducted in Imports of goods and services.*

(c) Los porcentajes de los trimestres se calculan: 1) Cuando se dispone del PIB de los cuatro trimestres del año en cuestión se toma como referencia el PIB del año; 2) Cuando no se dispone del PIB de los cuatro trimestres del año en cuestión se toma como referencia el PIB anual que resulta de agregar el PIB trimestral de los últimos cuatro trimestres. / *The quarterly percentages are calculed: 1) When the GDP for the four quarters of the year in question is available, using the GDP for the year; 2) when the GDP for the four quarters of the year in question is not available, using the annual GDP obtained by aggregating the quarterly GDP figures for the last four quarters.*

2.3 Economía nacional. Cuentas corrientes y de capital Detalle por sectores institucionales. (Primera parte) Base 2010

Período de referencia: 2015 (Última información disponible publicada por el INE el 30/09/2016)

Millones de euros

	Economía nacional (no consolidada)/ *National economy (non-consolidated) (S.1)*	Instituciones financieras/ *Financial institutions (S.12)*	Administraciones públicas/ *General government (S.13)*	Sociedades no financieras/*Non financial corporations (S.11)*	Hogares e instituciones sin fines de lucro/ *Households and non-profit institutions S.14,15)*	Operaciones no sectorizadas/ *Unsectorised transactions*	Operaciones entre sectores residentes/ *Transactions between resident sectors*	Economía nacional (consolidada)/ *National economy (consolidated) (S.1*)*	Resto del mundo/ *Rest of the world (S.2)*	Total (S.1+S.2)	
	1	2	3	4	5	6	7	8	9	10	
I. CAPACIDAD (+) /NECESIDAD (-) DE FINANCIACIÓN (II - III)	**21 287**	**18 627**	**-55 163**	**30 641**	**27 182**	**-**	**-**	**21 287**	**-21 287**	**-**	**I. NET LENDING (+) OR NET BORROWING (-)**
II. RECURSOS	**3 620 620**	**170 876**	**576 085**	**1 534 595**	**1 239 220**	**99 844**	**785 638**	**2 834 982**	**396 178**	**4 016 798**	**II. RESOURCES**
1. Producción de bienes y servicios	2 142 792	65 623	204 314	1 470 211	302 800	99 844	-	2 142 792	-	2 142 792	1. Production of goods and services
2. Importaciones de bienes y servicios	-	-	-	-	-	-	-	-	330 527	330 527	2. Imports of goods and services
3. Remuneración de asalariados	512 420	-	-	-	512 420	-	-	512 420	315	512 735	3. Compensation of employees
4. Impuestos netos de subvenciones sobre producción e importaciones	115 108	-	115 108	-	-	-	-	115 108	-2 828	112 280	4. Taxes net of subsidies on production and imports
5. Rentas de la propiedad	182 884	74 590	8 723	46 032	53 539	-	137 334	45 550	51 234	234 118	5. Property income
6. Transferencias corrientes	532 447	31 423	248 304	12 310	240 410	-	520 069	12 378	23 664	556 111	6. Current transfers
7. Transferencias sociales en especie	129 817	-	-	-	129 817	-	129 817	-	-	129 817	7. Social transfers in kind
8. Ajuste por la variación de la participación neta de los hogares en los fondos de pensiones	-1 582	-	-	-	-1 582	-	-1 582	-	-	-1 582	8. Adjustment for the change in net equity of households in pension fund reserves
9. Transferencias de capital a cobrar	17 438	941	6 733	5 414	4 350	-	10 422	7 016	282	17 720	9. Capital transfers receivable
10. Transferencias de capital a pagar (-)	-10 704	-1 701	-7 097	628	-2 534	-	-10 422	-282	-7 016	-17 720	10. Capital transfers payable (-)
III. EMPLEOS	**3 599 333**	**152 249**	**631 248**	**1 503 954**	**1 212 038**	**99 844**	**785 638**	**2 813 695**	**417 465**	**4 016 798**	**III. USES**
1. Consumos intermedios	1 067 153	28 439	57 142	895 868	85 704	-	-	1 067 153	-	1 067 153	1. Intermediate consumption
2. Exportaciones de bienes y servicios	-	-	-	-	-	-	-	-	356 873	356 873	2. Exports of goods and services
3. Remuneración de asalariados	510 344	20 290	119 125	326 467	44 462	-	-	510 344	2 391	512 735	3. Compensation of employees
4. Impuestos netos de subvenciones sobre producción e importaciones	112 280	2 939	459	2 939	6 099	99 844	-	112 280	-	112 280	4. Taxes net of subsidies on production and imports
5. Rentas de la propiedad	188 568	59 783	33 238	86 682	8 865	-	137 334	51 234	45 550	234 118	5. Property income
6. Transferencias corrientes	543 733	36 848	186 572	38 714	281 599	-	520 069	23 664	12 378	556 111	6. Current transfers
7. Transferencias sociales en especie	129 817	-	118 542	-	11 275	-	129 817	-	-	129 817	7. Social transfers in kind
8. Gasto en consumo final/Consumo final efectivo	833 524	-	89 947	-	743 577	-	-	833 524	-	833 524	8. Final consumption expenditure/Actual final consumption
9. Ajuste por la variación de la participación neta de los hogares en los fondos de pensiones	-1 582	-1 582	-	-	-	-	-1 582	-	-	-1 582	9. Adjustment for the change in net equity of households in pension fund reserves
10. Formación bruta de capital fijo	212 069	5 532	27 005	150 078	29 454	-	-	212 069	-	212 069	10. Gross fixed capital formation
11. Adquisiciones menos cesiones de activos no financieros no producidos	-273	-	-685	-210	622	-	-	-273	273	-	11. Acquisitions less sales of non-financial non-produced assets
12. Var.existencias y adq. netas de objetos valiosos	3 700	-	-97	3 416	381	-	-	3 700	-	3 700	12. Changes in inventories and net acq. of valuables

Reference period: 2015 (Information of the INE as at 30/09/2016)

EUR millions

2.3 Total economy. Current and capital accounts by institutional sector Base year 2010

2.3 Economía nacional. Cuentas corrientes y de capital
Detalle por sectores institucionales. (cont.)
Base 2010

Período de referencia: 2015 (Última información disponible publicada por el INE el 30/09/2016)

Millones de euros

	Economía nacional (no consolidada)/ *National economy (non-consolidated) (S.1)*	Instituciones financieras/ *Financial institutions (S.12)*	Administraciones Públicas/ *General government (S.13)*	Sociedades no financieras/*Non financial corporations (S.11)*	Hogares e instituciones sin fines de lucro/ *Households and non-profit institutions S.14,15)*	Operaciones no sectorizadas/ *Unsectorised transactions*	Operaciones entre sectores residentes/ *Transactions between resident sectors*	Economía nacional (consolidada)/ *National economy (consolidated) (S.1*)*	Resto del mundo/ *Rest of the world (S.2)*	Total (S.1+S.2)	
	1	2	3	4	5	6	7	8	9	10	
IV. SALDOS CONTABLES											**IV. BALANCING ITEMS**
1. Cuenta de producción: PIB/Valor añadido bruto	1 075 639	37 184	147 172	574 343	217 096	99 844	-	1 075 639	-	-	1. Production account: GDP/Gross value added
2. Cuenta de explotación: Excedente bruto de explotación y renta mixta bruta	453 015	13 955	27 588	244 937	166 535	-	-	453 015	-	-	2. Generation of income account: Gross operating surplus and mixed income
3. Cuenta de asignación de la renta primaria: Renta Nacional Bruta (RNB)/saldo de rentas primarias bruto	1 074 859	28 762	118 181	204 287	723 629	-	-	1 074 859	-	-	3. Allocation of primary income account: GNI/Gross balance of primary income
4. Cuenta de distribución secundaria de la Renta: RNDB/Renta disponible bruta	1 063 573	23 337	179 913	177 883	682 440	-	-	1 063 573	-	-	4. Secondary distribution of income account: GNDI/Gross disposable income
5. Cuenta de redistribución de la renta en especie: RNDAB/Renta disponible ajustada bruta	1 063 573	23 337	61 371	177 883	800 982	-	-	1 063 573	-	-	5. Redistribution of income in kind account: GNADI/Gross adjusted disposable income
6. Cuenta de bienes y servicios, y de operaciones corrientes del resto del mundo:											6. Accounts of goods and services, and current transactions of the rest of the world:
6.1. Saldo de intercambios exteriores de bienes y servicios	-	-	-	-	-	-	-	-	-26 346	-	6.1. External balance of goods and services
6.2. Saldo deoperaciones corrientes con el exterior	-	-	-	-	-	-	-	-	-14 280	-	6.2. Current external balance
7. Cuenta de utilización de la renta disponible: ANB/Ahorro bruto	230 049	24 919	-28 576	177 883	55 823	-	-	230 049	-	-	7. Use of income account: GNS/Gross saving
8. Cuenta de adquisiciones de activos no financieros: capacidad (+)/necesidad (-) de financiación	21 287	18 627	-55 163	30 641	27 182	-	-	21 287	-21 287	-	8. Acquisition of non-financial assets account: Net lending (+) or net borrowing (-)

Reference period: 2015 (Information of the INE as at 30/09/2016)

2.3 Total economy. Current and capital accounts by institutional sector (cont'd)
Base year 2010

EUR millions

Fuente: INE. / Source: INE.

2.4 Cuentas de operaciones financieras. Detalle por sectores institucionales (SEC 2010)

Período de referencia: 2016-II (Última información disponible publicada en 14/10/2016)

Millones de euros

	TOTAL ECONOMÍA (no consolidada) (S.1)/ *TOTAL ECONOMY (non-consolidated) (S.1)* 1=2 a 5	Instituciones financieras (S.12)/ *Financial institutions (S.12)* 2	Administraciones públicas (S.13)/ *General government (S.13)* 3	Sociedades no financieras (S.11)/ *Non-financial corporations (S.11)* 4	Hogares e instituciones sin fines de lucro (S.14/5)/ *Households and non-profit institutions (S.14/5)* 5	Operaciones entre sectores residentes/ *Transactions between residents sectors* 6	TOTAL ECONOMÍA (consolidada) (S.1*)/ *TOTAL ECONOMY (consolidated) (S.1*)* 7=1-6	RESTO DEL MUNDO (S.2)/ *REST OF THE WORLD (S.2)* 8	Total/ *Total* 9=1+8	
I. ADQUISICIONES NETAS DE ACTIVOS FINANCIEROS (F)	**118 339**	**64 663**	**-9 414**	**30 116**	**32 974**	**83 747**	**34 591**	**25 570**	**143 909**	**I. NET ACQUISITION OF FINANCIAL ASSETS (F)**
1. Oro monetario y DEG (F.1)	18	18	-	-	-	-	18	-	18	1. Monetary gold and SDRs (F.1)
2. Efectivo y depósitos (F.2)	21 906	415	-153	8 313	13 331	17 318	4 588	30 502	52 408	2. Currency and deposits (F.2)
2.1. Efectivo (F.21)	-1 345	-14	-	-102	-1 228	-1 388	44	3 228	1 884	2.1. Currency (F.21)
2.2. Depósitos transferibles (F.22)	37 047	339	-3 644	11 601	28 751	37 047	-	649	37 696	2.2. Transferable deposits (F.22)
2.3. Otros depósitos (F.29)	-13 796	90	3 491	-3 186	-14 192	-18 341	4 545	26 625	12 828	2.3. Other deposits (F.29)
3. Valores representativos de deuda (F.3)	27 918	31 870	-10 526	5 343	1 231	19 857	8 061	-12 156	15 762	3. Debt securities (F.3)
3.1. Valores a corto plazo (F.31)	-265	353	-2 130	1 726	-213	432	-696	875	610	3.1. Short term (F.31)
3.2. Valores a largo plazo (F.32)	28 182	31 517	-8 396	3 617	1 444	19 425	8 757	-13 030	15 152	3.2. Long term (F.32)
4. Préstamos (F.4)	32 665	17 752	6 474	8 439	-	24 993	7 673	1 383	34 049	4. Loans (F.4)
5. Participaciones en el ctal. y en fondos de inversión (F.5)	15 987	6 400	-24	6 540	3 071	3 715	12 272	6 490	22 477	5. Equity and investment fund shares (F.5)
5.1. Acciones (F.511/2)	10 529	5 293	65	5 890	-719	3 432	7 098	2 602	13 132	5.1. Shares (F.511/2)
5.2. Otras participaciones en el capital (F.519)	-410	-91	9	-151	-176	-1 367	957	3 991	3 581	5.2. Other equity (F.519)
5.3. Participac. en fondos de inversión (F.52)	5 868	1 198	-97	801	3 966	1 650	4 218	-104	5 764	5.3. Investment fund shares (F.52)
6. Seguros, pensiones y garantías estandarizadas (F.6)	1 394	22	-	-760	2 132	1 364	29	-116	1 278	6. Insurance, pensions and standardised guarantees (F.6)
7. Otros activos (F.7/8)	18 451	8 186	-5 185	2 241	13 209	16 500	1 951	-533	17 918	7. Other assets (F.7/8)
TOTAL (=I=II+III)	**118 339**	**64 663**	**-9 414**	**30 116**	**32 974**	**83 747**	**34 591**	**25 570**	**143 909**	**TOTAL (=I=II+III)**
II. OPERACIONES FINANCIERAS NETAS (=I-III) (B.9)	**9 021**	**6 085**	**-26 051**	**10 112**	**18 875**	**-**	**9 021**	**-9 021**	**-**	**II. NET FINANCIAL TRANSACTIONS (=I-III) (B.9)**
III. PASIVOS NETOS CONTRAÍDOS(F)	**109 318**	**58 578**	**16 637**	**20 004**	**14 098**	**83 747**	**25 570**	**34 591**	**143 909**	**III.NET INCURRENCE OF LIABILITIES (F)**
1. Oro monetario y DEG (F.1)	-	-	-	-	-	-	-	18	18	1. Monetary gold and SDRs (F.1)
2. Efectivo y depósitos (F.2)	47 819	47 775	44	-	-	17 318	30 502	4 588	52 408	2. Currency and deposits (F.2)
1.1. Efectivo (F.21)	1 840	1 840	-	-	-	-1 388	3 228	44	1 884	1.1. Currency (F.21)
1.2. Depósitos transferibles (F.22)	37 696	37 696	-	-	-	37 047	649	-	37 696	1.2. Transferable deposits (F.22)
1.3. Otros depósitos (F.29)	8 284	8 240	44	-	-	-18 341	26 625	4 545	12 828	1.3. Other deposits (F.29)
3. Valores representativos de deuda (F.3)	7 701	3 923	2 175	1 604	-	19 857	-12 156	8 061	15 762	3. Debt securities (F.3)
2.1. Valores a corto plazo (F.31)	1 306	5 076	-3 572	-197	-	432	875	-696	610	2.1. Short term (F.31)
2.2. Valores a largo plazo (F.32)	6 395	-1 153	5 746	1 801	-	19 425	-13 030	8 757	15 152	2.2. Long term (F.32)
4. Préstamos (F.4)	26 376	1 186	7 506	10 091	7 593	24 993	1 383	7 673	34 049	4. Loans (F.4)
5. Participaciones en el ctal. y en fondos de inversión (F.5)	10 205	2 888	-	7 317	-	3 715	6 490	12 272	22 477	5. Equity and investment fund shares (F.5)
5.1. Acciones (F.511/2)	6 034	1 429	-	4 605	-	3 432	2 602	7 098	13 132	5.1. Shares (F.511/2)
5.2. Otras participaciones en el capital (F.519)	2 624	-87	-	2 712	-	-1 367	3 991	957	3 581	5.2. Other equity (F.519)
5.3. Participac. en fondos de inversión (F.52)	1 547	1 547	-	-	-	1 650	-104	4 218	5 764	5.3. Investment fund shares (F.52)
6. Seguros, pensiones y garantías estandarizadas (F.6)	1 249	1 247	-	2	-	1 364	-116	29	1 278	6. Insurance, pensions and standardised guarantees (F.6)
7. Otros pasivos (F.7/8)	15 967	1 558	6 912	991	6 505	16 500	-533	1 951	17 918	7. Other liabilities (F.7/8)

Reference period: 2016 Q2 (Information made available on 14/10/2016)

EUR millions

2.4 Financial transactions account. Detail by institutional sector (ESA 2010)

2. MAIN ECONOMIC INDICATORS

2.5 Balances financieros. Detalle por sectores institucionales (SEC 2010)

Período de referencia: 2016-II (Última información disponible publicada en 14/10/2016)

Millones de euros

	TOTAL ECONOMÍA (no consolidada) (S.1)/ *TOTAL ECONOMY (non-consolidated) (S.1)* 1=2a5	Instituciones financieras (S.12)/ *Financial institutions (S.12)* 2	Administraciones públicas (S.13)/ *General government (S.13)* 3	Sociedades no financieras (S.11)/ *Non-financial corporations (S.11)* 4	Hogares e instituciones sin fines de lucro (S.14/5)/ *Households and non-profit institutions (S.14/5)* 5	Operaciones entre sectores residentes/ *Transactions between residents sectors* 6	TOTAL ECONOMÍA (consolidada) (S.1*)/ *TOTAL ECONOMY (consolidated) (S.1*)* 7=1-6	RESTO DEL MUNDO (S.2)/ *REST OF THE WORLD (S.2)* 8	Total/ *Total* 9=1+8	
I. ACTIVOS FINANCIEROS (AF)	**9 029 235**	**4 345 243**	**617 799**	**2 086 102**	**1 980 092**	**7 482 284**	**1 546 952**	**2 486 969**	**11 516 204**	**I. OUTSTANDING FINANCIAL ASSETS (AF)**
1. Oro monetario y DEG (AF.1)	14 248	14 248	-	-	-	-	14 248	-7 193	7 055	1. Monetary gold and SDRs (AF.1)
2. Efectivo y depósitos (AF.2)	2 044 719	868 232	95 281	219 592	861 614	1 873 504	171 215	571 415	2 616 135	2. Currency and deposits (AF.2)
2.1. Efectivo (AF.21)	81 236	7 070	-	5 711	68 455	80 993	244	47 698	128 934	2.1. Currency (AF.21)
2.2. Depósitos transferibles (AF.22)	773 410	72 754	73 523	153 626	473 506	773 410	-	18 465	791 875	2.2. Transferable deposits (AF.22)
2.3. Otros depósitos (AF.29)	1 190 073	788 407	21 758	60 255	319 653	1 019 102	170 971	505 252	1 695 326	2.3. Other deposits (AF.29)
3. Valores representativos de deuda (AF.3)	1 410 863	1 263 226	40 779	66 624	40 234	1 094 506	316 357	760 259	2 171 122	3. Debt securities (AF.3)
3.1. Valores a corto plazo (AF.31)	66 179	48 709	415	16 621	432	60 860	5 319	61 744	127 923	3.1. Short term (AF.31)
3.2. Valores a largo plazo (AF.32)	1 344 684	1 214 516	40 363	50 003	39 802	1 033 646	311 038	698 515	2 043 199	3.2. Long term (AF.32)
4. Préstamos (AF.4)	2 064 552	1 528 113	230 085	306 354	-	1 862 697	201 855	401 925	2 466 477	4. Loans (AF.4)
5. Participaciones en el ctal. y en fondos de inversión (AF.5)	2 484 291	541 330	163 923	1 086 761	692 278	1 741 400	742 891	683 877	3 168 168	5. Equity and investment fund shares (AF.5)
5.1. Acciones (AF.511/2)	1 452 308	373 981	43 900	660 707	373 720	952 579	499 730	361 293	1 813 601	5.1. Shares (AF.511/2)
5.2. Otras participaciones en el capital (AF.519)	627 608	66 619	119 844	370 065	71 079	537 195	90 413	318 980	946 588	5.2. Other equity (AF.519)
5.3. Participac. en fondos de inversión (AF.52)	404 376	100 730	178	55 988	247 479	251 627	152 749	3 603	407 979	5.3. Investment fund shares (AF.52)
6. Seguros, pensiones y garantías estandarizadas (AF.6)	379 931	15 031	-	26 725	338 175	374 293	5 638	7 537	387 468	6. Insurance, pensions and standardised guarantees (AF.6)
7. Otros activos (AF.7/8)	630 631	115 064	87 731	380 046	47 790	535 883	94 748	69 149	699 781	7. Other assets (AF.7/8)
TOTAL (=I=II+III)	**9 029 235**	**4 345 243**	**617 799**	**2 086 102**	**1 980 092**	**7 482 284**	**1 546 952**	**2 486 969**	**11 516 204**	**TOTAL (=I=II+III)**
II. ACTIVOS FINANCIEROS NETOS (=I-III) (BF.90)	**-950 767**	**21 968**	**-941 567**	**-1 228 816**	**1 197 648**	**-**	**-950 767**	**950 767**	**-**	**II. NET FINANCIAL ASSETS (=I-III) (BF.90)**
III.PASIVOS (AF)	**9 980 002**	**4 323 274**	**1 559 366**	**3 314 918**	**782 444**	**7 482 284**	**2 497 719**	**1 536 202**	**11 516 204**	**III.OUTSTANDING LIABILITIES (AF)**
1. Oro monetario y DEG (AF.1)	3 557	3 557	-	-	-	-	3 557	3 498	7 055	1. Monetary gold and SDRs (AF.1)
2. Efectivo y depósitos (AF.2)	2 444 920	2 440 787	4 133	-	-	1 873 504	571 415	171 215	2 616 135	2. Currency and deposits (AF.2)
1.1. Efectivo (AF.21)	128 691	128 691	-	-	-	80 993	47 698	244	128 934	1.1. Currency (AF.21)
1.2. Depósitos transferibles (AF.22)	791 875	791 875	-	-	-	773 410	18 465	-	791 875	1.2. Transferable deposits (AF.22)
1.3. Otros depósitos (AF.29)	1 524 354	1 520 221	4 133	-	-	1 019 102	505 252	170 971	1 695 326	1.3. Other deposits (AF.29)
3. Valores representativos de deuda (AF.3)	1 854 765	732 937	1 094 181	27 647	-	1 094 506	760 259	316 357	2 171 122	3. Debt securities (AF.3)
2.1. Valores a corto plazo (AF.31)	122 604	40 457	80 936	1 211	-	60 860	61 744	5 319	127 923	2.1. Short term (AF.31)
2.2. Valores a largo plazo (AF.32)	1 732 161	692 480	1 013 245	26 436	-	1 033 646	698 515	311 038	2 043 199	2.2. Long term (AF.32)
4. Préstamos (AF.4)	2 264 622	70 568	370 508	1 093 020	730 526	1 862 697	401 925	201 855	2 466 477	4. Loans (AF.4)
5. Participaciones en el ctal. y en fondos de inversión (AF.5)	2 425 277	633 935	-	1 791 342	-	1 741 400	683 877	742 891	3 168 168	5. Equity and investment fund shares (AF.5)
5.1. Acciones (AF.511/2)	1 313 872	270 991	-	1 042 880	-	952 579	361 293	499 730	1 813 601	5.1. Shares (AF.511/2)
5.2. Otras participaciones en el capital (AF.519)	856 175	107 714	-	748 461	-	537 195	318 980	90 413	946 588	5.2. Other equity (AF.519)
5.3. Participac. en fondos de inversión (AF.52)	255 230	255 230	-	-	-	251 627	3 603	152 749	407 979	5.3. Investment fund shares (AF.52)
6. Seguros, pensiones y garantías estandarizadas (AF.6)	381 830	380 239	-	1 591	-	374 293	7 537	5 638	387 468	6. Insurance, pensions and standardised guarantees (AF.6)
7. Otros pasivos (AF.7/8)	605 032	61 251	90 544	401 319	51 918	535 883	69 149	94 748	699 781	7. Other liabilities (AF.7/8)

Reference period: 2016 Q2 (Information made available on 14/10/2016)

EUR millions

2.5 Financial balance sheets. Detail by institutional sector (ESA 2010)

Millones de euros

	Serie en cuadro y columna/ Time Series in Table and Column	2014	2015	2015 III	2015 IV	2016 I	2016 II	2016 III	
A. BALANZA DE PAGOS									**A. BALANCE OF PAYMENTS**
A.1. Cuenta corriente (I - P)	**17.1/1**	**11 244**	**14 725**	**5 724**	**7 034**	**-600**	**6 782**	**7 450**	**A.1. Current account (Receipts-Payments)**
1.1. Bienes	17.4/1	-22 376	-21 745	-6 860	-5 503	-4 577	-2 743	-5 231	1.1. Goods
1.2. Servicios	17.4/4	47 885	47 974	16 930	10 213	8 791	13 040	17 279	1.2. Services
1.3. Renta primaria	17.5/1	-3 255	-662	-2 492	3 992	-127	-1 761	-1 666	1.3. Primary income
1.4. Renta secundaria	17.6/1	-11 009	-10 842	-1 854	-1 667	-4 687	-1 753	-2 932	1.4. Secondary income
A.2. Cuenta de capital (I - P)	**17.6/10**	**5 049**	**7 008**	**1 501**	**3 346**	**438**	**1 128**	**594**	**A.2. Capital account (Receipts-Payments)**
CUENTA CORRIENTE MÁS CUENTA DE CAPITAL	17.1/5	16 293	21 733	7 225	10 381	-162	7 911	8 043	CURRENT AND CAPITAL ACCOUNT
A.3. Cuenta financiera (VNA - VNP)	**17.1/6**	**11 510**	**25 185**	**12 834**	**4 326**	**2 270**	**6 243**	**8 538**	**A.3. Financial account** (net change in assets-net change in liabilities)
3.1. Total, excepto Banco de España	17.2/3	-15 986	65 345	12 593	21 110	9 634	41 149	15 355	3.1. Total excluding Banco de España
3.1.1. Inversión directa	17.2/7	8 042	29 375	6 405	3 833	6 750	5 709	1 411	3.1.1. Direct investment
3.1.2. Inversión de cartera	17.2/8	-6 490	-5 872	2 289	-10 354	22 535	8 984	3 854	3.1.2. Portfolio investment
3.1.3. Otra inversión	17.2/9	-17 658	43 080	3 836	27 467	-18 141	26 480	10 809	3.1.3. Other investment
3.1.4. Derivados financieros	17.2/10	121	-1 238	62	163	-1 510	-24	-720	3.1.4. Financial derivatives
3.2. Banco de España	17.2/2	27 495	-40 160	242	-16 784	-7 364	-34 906	-6 817	3.2. Banco de España
3.2.1. Reservas	17.2/11	3 872	5 067	87	207	40	2 842	5 124	3.2.1. Reserves
3.2.2. Posición neta BE frente al Eurosistema	17.2/12	46 973	-50 929	3 092	-22 966	-10 198	-37 157	-6 651	3.2.2. BE net position with the Eurosystem
3.2.3. Otros del BE	17.2/13	-23 349	5 702	-2 938	5 976	2 793	-591	-5 289	3.2.3. Other BE
A.4. Errores y omisiones netos	**17.1/9**	**-4 783**	**3 452**	**5 609**	**-6 055**	**2 432**	**-1 667**	**495**	**A.4. Net errors and omissions**
B. POSICIÓN DE INVERSIÓN INTERNACIONAL									**B. INTERNATIONAL INVESTMENT POSITION**
B.1. Posición total neta	**17.21/1**	**-1 010 910**	**-967 416**	**-989 149**	**-967 416**	**-992 115**	**-966 562**	**-979 731**	**B.1. Total net position**
1.1. Banco de España	17.21/13	-76 787	-114 291	-97 839	-114 291	-120 858	-153 279	-160 002	1.1. Banco de España
1.2. Resto sectores	17.21/2	-934 124	-853 125	-891 310	-853 125	-871 257	-813 283	-819 729	1.2. Other sectors

EUR millions

2.7 Cuentas financieras (SEC2010)
Operaciones financieras netas y Activos financieros netos de los sectores institucionales

% del PIB

	Operaciones financieras netas (a)								Activos financieros netos							
	Economía nacional							Resto del Mundo (=-1)	Economía nacional							Resto del mundo (=-9)
	Total	Sociedades no financieras	Instituciones financieras			Administraciones públicas	Hogares e ISFLSH		Total	Sociedades no financieras	Instituciones financieras			Administraciones públicas	Hogares e ISFLSH	
			Total	Monetarias	no monetarias						Total	Monetarias	no monetarias			
	1	2	3	4	5	6	7	8	9	10	11	12	13	14	15	16
12	0,07	0,69	6,88	6,55	0,33	-10,47	2,98	-0,07	-92,03	-131,40	13,04	11,48	1,56	-59,00	85,32	92,03
13	2,10	3,15	2,23	1,85	0,38	-7,01	3,73	-2,10	-92,27	-133,42	4,14	6,23	-2,09	-69,66	106,67	92,27
14	1,49	1,86	2,31	1,62	0,69	-6,00	3,32	-1,49	-95,84	-126,71	-0,67	4,19	-4,86	-82,26	113,80	95,84
15	1,98	2,45	1,73	1,48	0,25	-5,13	2,93	-1,98	-88,26	-119,36	-1,05	2,88	-3,92	-82,04	114,19	88,26
12 *II*	-2,21	0,94	3,36	2,96	0,40	-9,64	3,14	2,21	-88,03	-128,71	13,36	7,97	5,39	-49,44	76,77	88,03
III	-1,21	2,00	4,55	4,07	0,48	-9,63	1,87	1,21	-89,56	-130,83	13,40	10,19	3,22	-52,25	80,12	89,56
IV	0,07	0,69	6,88	6,55	0,33	-10,47	2,98	-0,07	-92,03	-131,40	13,04	11,48	1,56	-59,00	85,32	92,03
13 *I*	0,97	1,64	6,52	6,38	0,14	-10,15	2,96	-0,97	-87,59	-131,89	12,80	11,46	1,34	-60,17	91,67	87,59
II	1,80	1,15	6,10	6,16	-0,05	-9,75	4,30	-1,80	-87,70	-131,22	13,45	13,44	0,01	-65,03	95,11	87,70
III	1,99	2,06	5,44	5,55	-0,11	-9,50	3,99	-1,99	-90,41	-132,61	8,79	9,36	-0,57	-66,89	100,31	90,41
IV	2,10	3,15	2,23	1,85	0,38	-7,01	3,73	-2,10	-92,27	-133,42	4,14	6,23	-2,09	-69,66	106,67	92,27
14 *I*	2,04	2,89	2,47	1,98	0,49	-6,85	3,52	-2,04	-94,54	-133,43	2,03	4,78	-2,75	-73,14	110,01	94,54
II	1,42	2,74	2,24	1,60	0,64	-6,52	2,96	-1,42	-96,46	-133,83	-1,46	1,69	-3,15	-77,18	116,01	96,46
III	1,37	1,47	1,98	1,45	0,53	-5,95	3,87	-1,37	-95,34	-130,97	-1,48	3,06	-4,54	-78,80	115,91	95,34
IV	1,49	1,86	2,31	1,62	0,69	-6,00	3,32	-1,49	-95,84	-126,71	-0,67	4,19	-4,86	-82,26	113,80	95,84
15 *I*	1,63	1,31	2,07	1,53	0,53	-5,98	4,23	-1,63	-96,41	-129,93	-3,56	2,91	-6,47	-82,98	120,06	96,41
II	1,93	2,57	2,11	1,58	0,53	-5,46	2,71	-1,93	-91,70	-122,85	-4,79	0,11	-4,90	-80,09	116,02	91,70
III	2,02	2,84	1,90	1,43	0,48	-5,29	2,57	-2,02	-90,53	-120,35	-0,70	3,95	-4,66	-80,50	111,02	90,53
IV	1,98	2,45	1,73	1,48	0,25	-5,13	2,93	-1,98	-88,26	-119,36	-1,05	2,88	-3,92	-82,04	114,19	88,26
16 *I*	1,98	3,63	1,86	1,55	0,31	-5,16	1,66	-1,98	-89,41	-115,49	-0,64	4,09	-4,73	-83,30	110,02	89,41
II	2,36	3,04	1,74	1,36	0,38	-5,31	2,89	-2,36	-86,77	-112,15	2,00	5,24	-3,24	-85,93	109,31	86,77

CUENTAS FINANCIERAS
Operaciones financieras netas (a)

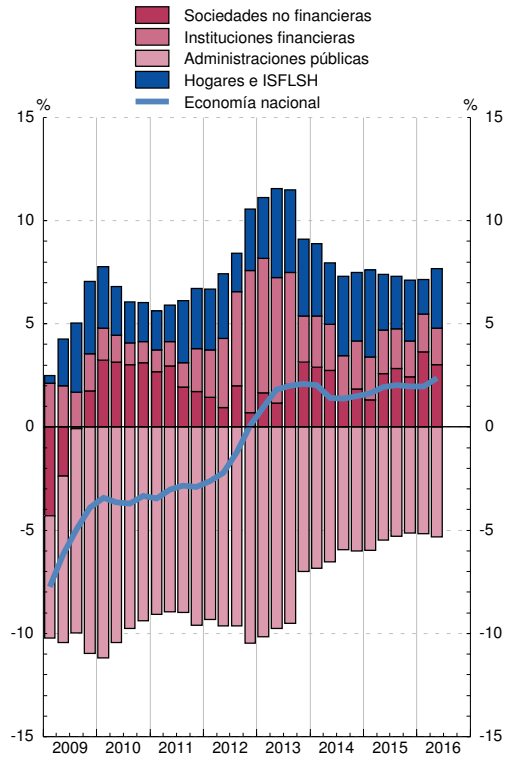

CUENTAS FINANCIERAS
Activos financieros netos

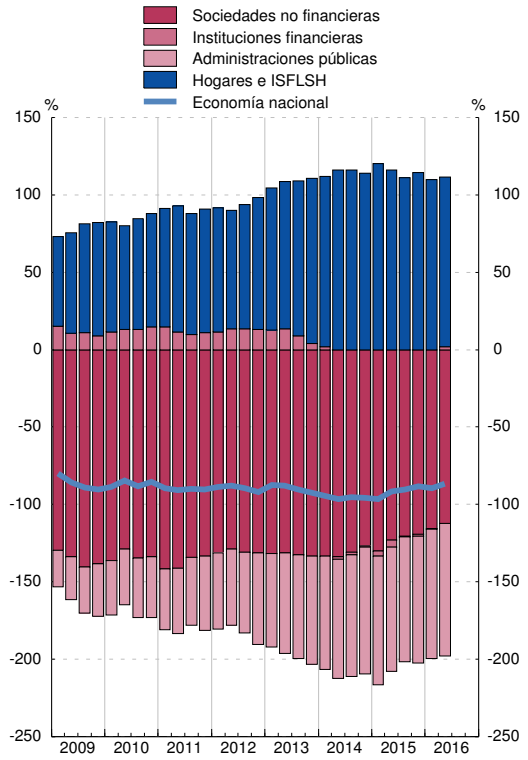

(a) En el cómputo de las ratios trimestrales se utilizan los flujos acumulados de los últimos cuatro trimestres de las operaciones financieras netas y del PIB.

2.8 Precios y tipos de interés (antiguo indicador de convergencia)

	Precios (a)			Tipos de interés (b)		
	Zona del euro T12,12	España T12,12	Diferencia	Zona del euro (c)	España (c)	Diferencia
	1	2	3 = 2-1	4	5	6 = 5-4
10	1,6	2,0	0,4	3,8	4,3	0,5
11	2,7	3,0	0,3	4,3	5,4	1,1
12	2,5	2,4	-0,1	3,1	5,8	2,8
13	1,4	1,5	0,2	3,0	4,6	1,5
14	0,4	-0,2	-0,6	2,3	2,7	0,4
15	0,0	-0,6	-0,7	1,3	1,7	0,5
16	0,2	-0,3	-0,3	0,9	1,4	1,4
15 *Sep*	0,0	-0,7	-0,7	1,4	1,8	0,4
Oct	0,0	-0,7	-0,7	1,3	1,8	0,4
Nov	0,0	-0,7	-0,7	1,3	1,7	0,5
Dic	0,0	-0,6	-0,7	1,3	1,7	0,5
16 *Ene*	0,1	-0,5	-0,7	1,3	1,7	0,5
Feb	0,1	-0,5	-0,6	1,2	1,8	0,5
Mar	0,1	-0,5	-0,7	1,2	1,8	0,6
Abr	0,1	-0,6	-0,7	1,3	1,8	0,6
May	0,1	-0,6	-0,7	1,2	1,8	0,6
Jun	0,1	-0,7	-0,8	1,2	1,7	0,6
Jul	0,0	-0,8	-0,8	1,1	1,7	0,6
Ago	0,1	-0,8	-0,8	1,0	1,6	0,6
Sep	0,1	-0,7	-0,8	1,0	1,5	0,5
Oct	0,1	-0,5	-0,7	0,9	1,4	0,5
Nov	0,2	-0,5	-0,6	0,9	1,4	0,5
Dic	...	-0,3	-0,3	...	1,4	1,4

PRECIOS

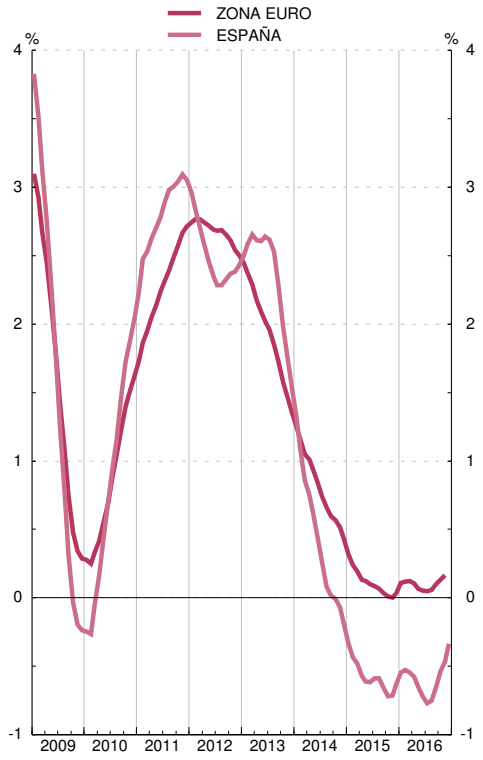

TIPOS DE INTERÉS

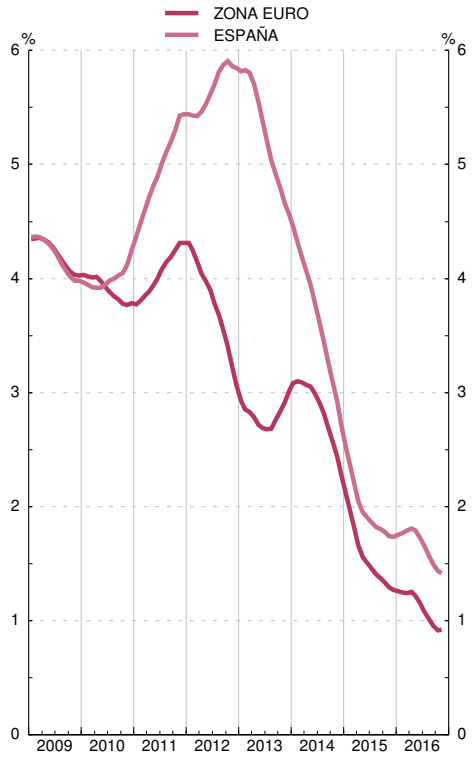

Fuente: Eurostat, Instituto Nacional de Estadística, Banco Central Europeo y Banco de España.

(a) Los IPC utilizados en las columnas 1 y 2 son: antes de diciembre de 1995, IPC nacionales. Desde diciembre de 1995 hasta noviembre de 1996, índices transitorios de precios de consumo. Desde diciembre de 1996, índices armonizados de precios de consumo.

(b) Tipo de interés de los bonos a diez años, que se utilizó para medir la convergencia de tipos de interés. Para España véase también la columna 11 del cuadro 2.10 de este Boletín.

Para los datos de los IPC y tipos de interés por países véanse los cuadros 26.15 y 26.23 de este Boletín, respectivamente.

(c) Media de los últimos doce meses.

2.9 Déficit y deuda (pasivos) de las Administraciones Públicas (a)

Notificaciones enviadas a la Comisión Europea

Millones de euros y porcentaje

		Déficit	Deuda	PIB pm	Déficit % del PIB	Deuda % del PIB	Diferencia respecto a valores de referencia	
							Déficit	Deuda
		1	2	3	4	5	6=4-3 puntos	7=5-60 puntos
95		32 327	283 457	459 337	7,0	61,7	4,0	1,7
96		26 216	319 976	487 992	5,4	65,6	2,4	5,6
97		20 272	333 627	518 049	3,9	64,4	0,9	4,4
98		16 338	346 417	554 042	2,9	62,5	-0,1	2,5
99		7 861	362 223	594 316	1,3	60,9	-1,7	0,9
00		6 608	374 557	646 250	1,0	58,0	-2,0	-2,0
01		3 839	378 883	699 528	0,5	54,2	-2,5	-5,8
02		3 106	384 145	749 288	0,4	51,3	-2,6	-8,7
03		2 960	382 775	803 472	0,4	47,6	-2,6	-12,4
04		364	389 888	861 420	0,0	45,3	-3,0	-14,7
05		-11 229	393 479	930 566	-1,2	42,3	-4,2	-17,7
06		-22 144	392 168	1 007 974	-2,2	38,9	-5,2	-21,1
07		-21 620	383 798	1 080 807	-2,0	35,5	-5,0	-24,5
08		49 385	439 771	1 116 207	4,4	39,4	1,4	-20,6
09		118 237	568 700	1 079 034	11,0	52,7	8,0	-7,3
10		101 445	649 259	1 080 913	9,4	60,1	6,4	0,1
11		102 908	743 530	1 070 413	9,6	69,5	6,6	9,5
12		108 903	890 726	1 039 758	10,5	85,7	7,5	25,7
13		71 853	978 272	1 025 634	7,0	95,4	4,0	35,4
14	P	62 179	1 040 883	1 037 025	6,0	100,4	3,0	40,4
15	P	55 163	1 073 189	1 075 639	5,1	99,8	2,1	39,8

DÉFICIT PDE

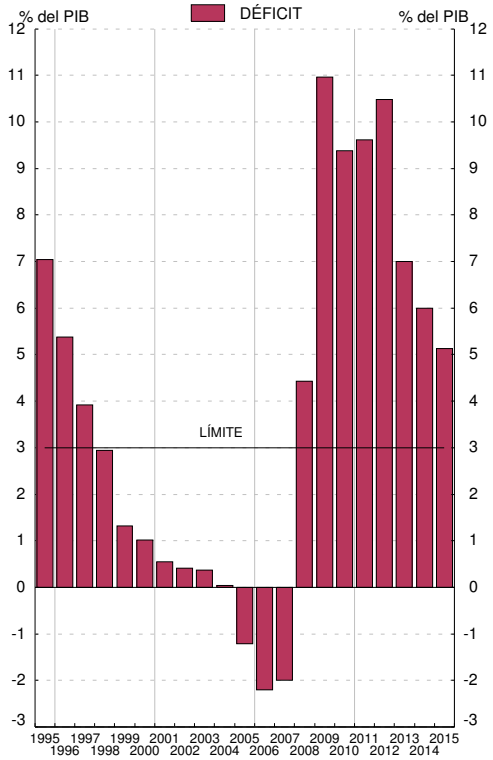

DEUDA PDE

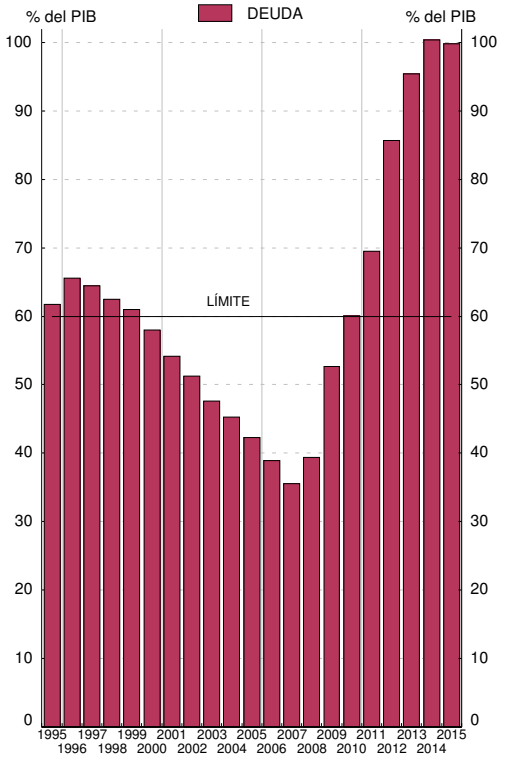

Fuentes: Déficit: Ministerio de Hacienda y Administraciones Públicas; Deuda: Banco de España; PIB pm: Instituto Nacional de Estadística.

a. Los datos recogidos en este cuadro corresponden a los que las autoridades españolas envían a la Comisión Europea dos veces al año (antes del 1 de abril y antes del 1 de octubre) en el marco del Protocolo sobre Déficit Excesivo / Pacto de Estabilidad y Crecimiento (Reglamento 479/2009, revisado por el Reglamento 679/2010; Resolución 97/C 236/01; Reglamento 1466/97 revisado por el Reglamento 1055/2005, y Reglamento 1467/97 revisado por el Reglamento 1056/2005). Los datos corresponden al cuestionario enviado a finales de septiembre de 2016 (Véanse también los cuadros 11.5 y 11.12 a 11.13).

2.10 Tipos de interés

Porcentajes

	Operaciones de política monetaria: Subastas principales de financiación (a)	Mercado interbancario de depósitos no transferibles a 3 meses	Entidades de crédito. Nuevas operaciones (CBE 4/2002)						Mercados secundarios de valores			
			Préstamos y créditos			Depósitos			Letras del Tesoro a 1 año	Bonos y obligaciones del Estado		Obligaciones privadas a más de dos años AIAF
			Tipo sintético	Tipo sintético Hogares e ISFLSH	Tipo sintético Sociedades no financieras	Tipo sintético	Tipo sintético Hogares e ISFLSH	Tipo sintético Sociedades no financieras		A 3 años	A 10 años criterio de convergencia	
	1	2	3	4	5	6	7	8	9	10	11	12
12	0,75	1,06	4,06	4,32	3,78	1,50	1,60	1,12	2,67	3,98	5,85	5,80
13	0,25	1,07	4,06	4,19	3,91	1,08	1,13	0,90	1,17	2,53	4,56	3,91
14	0,05	0,45	3,84	4,01	3,69	0,61	0,63	0,56	0,41	0,92	2,72	2,30
15	0,05	0,12	2,93	3,39	2,84	0,29	0,29	0,27	0,05	0,36	1,74	2,15
15 *Dic*	0,05	...	2,66	3,10	2,58	0,24	0,23	0,26	-0,03	0,23	1,69	2,33
16 *Ene*	0,05	-0,08	2,92	3,33	2,84	0,22	0,20	0,27	-0,06	0,23	1,72	2,10
Feb	0,05	-0,06	2,65	3,23	2,53	0,21	0,20	0,25	-0,03	0,26	1,72	1,95
Mar	0,00	...	2,74	3,20	2,61	0,21	0,18	0,29	-0,06	0,13	1,54	2,44
Abr	0,00	...	2,86	3,16	2,76	0,18	0,16	0,25	-0,09	0,13	1,53	1,65
May	0,00	...	2,66	3,20	2,51	0,16	0,14	0,24	-0,16	0,08	1,57	1,54
Jun	0,00	...	2,48	3,18	2,32	0,16	0,14	0,23	-0,11	0,10	1,48	2,45
Jul	0,00	...	2,70	3,26	2,57	0,14	0,12	0,22	-0,20	-0,03	1,17	2,46
Ago	0,00	...	2,54	3,34	2,36	0,12	0,11	0,17	-0,22	-0,06	1,01	1,72
Sep	0,00	...	2,65	3,31	2,50	0,11	0,10	0,16	-0,23	-0,05	1,04	2,32
Oct	0,00	...	2,75	3,23	2,61	0,10	0,09	0,15	-0,26	-0,05	1,07	3,01
Nov	0,00	...	2,63	3,20	2,47	0,11	0,09	0,18	-0,23	0,11	1,43	2,27
Dic	0,00	...	...	...	...	...	...	...	-0,24	0,04	1,44	0,00

MERCADO INTERBANCARIO

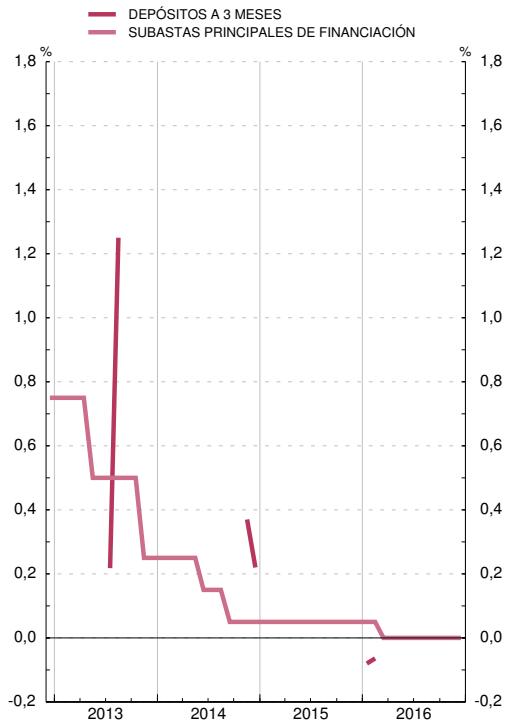

MERCADO DE VALORES

(a) Hasta mayo de 1990 recoge el tipo medio de las subastas de PRM. Desde esa fecha y hasta diciembre de 1998, el de la subasta decenal de adquisiciones temporales de certificados del Banco de España. A partir de enero de 1999, el tipo de las operaciones principales de financiación del Eurosistema.

■ Serie representada gráficamente.

Base 1999 I=100

	Total (a) con precios de consumo frente a:			Componente nominal (b) frente a:	
	Zona del euro	Unión Europea (UE 28) ■	Países desarrollados ■	Unión Europea (UE 28) ■	Países desarrollados ■
	1	2	3	4	5
13	110,5	110,2	113,4	101,9	101,5
14	109,8	109,2	112,4	101,7	101,5
15	108,9	107,5	109,0	100,9	99,3
16	...	...	...	102,0	99,9
15 *Jul*	108,8	107,1	108,5	100,7	99,0
Ago	108,2	106,7	108,4	100,8	99,3
Sep	108,5	107,2	108,9	101,0	99,5
Oct	108,8	107,5	109,1	101,0	99,5
Nov	109,3	107,6	108,9	100,7	98,9
Dic	108,8	107,5	108,9	101,0	99,2
16 *Ene*	107,5	106,5	107,6	101,4	99,4
Feb	106,8	105,9	107,2	101,6	99,8
Mar	107,7	107,0	108,2	101,6	99,7
Abr	108,2	107,6	108,9	101,7	99,9
May	108,4	107,7	109,0	101,6	99,8
Jun	108,7	108,2	109,2	101,8	99,7
Jul	107,7	107,7	108,5	102,3	100,0
Ago	107,5	107,6	108,5	102,4	100,2
Sep	108,0	108,1	109,0	102,3	100,2
Oct	108,7	109,2	110,0	102,8	100,5
Nov	109,1	109,4	110,1	102,6	100,2
Dic	...	...	...	102,4	99,9

ÍNDICES DE COMPETITIVIDAD DE ESPAÑA

(a) Resultado de multiplicar el componente precios (precios relativos de España: relación entre el índice de precios de España y el de los países del grupo correspondiente) por el componente nominal. La caída del índice refleja mejoras de la competitividad.

(b) Media geométrica calculada con el sistema de doble ponderación a partir de las cifras del comercio exterior de manufacturas correspondientes a los períodos (1995-1997), (1998-2000), (2001-2003), (2004-2006) y (2007-2009).

CAPÍTULO 3 CUENTAS FINANCIERAS TRIMESTRALES

3. CUENTAS FINANCIERAS (SEC2010)

3.1 Economía nacional
Balance financiero

miles de millones de euros

	Activos financieros netos	Activos financieros								Pasivos						
		Total	Oro y DEG	Efectivo y depósitos	Valores representativos de deuda	Préstamos	Participaciones en el capital y fondos de inver.	Seguros, pensiones y garantías estandarizadas	Otros activos	Total	Efectivo y depósitos	Valores representativos de deuda	Préstamos	Participaciones en el capital y fondos de inver.	Seguros, pensiones y garantías estandarizadas	Otros pasivos
	1	2	3	4	5	6	7	8	9	10	11	12	13	14	15	16
11	-966	9 394	14	2 399	1 282	2 372	2 244	317	767	10 360	2 825	1 708	2 556	2 215	316	740
12	-957	9 596	15	2 521	1 457	2 375	2 194	328	707	10 553	2 952	1 821	2 590	2 189	327	673
13	-946	9 168	11	2 176	1 354	2 258	2 370	345	654	10 115	2 491	1 787	2 481	2 382	345	629
14	-994	9 159	12	2 060	1 391	2 179	2 495	371	650	10 153	2 375	1 866	2 407	2 503	373	629
15	-949	9 103	12	2 035	1 364	2 083	2 599	373	637	10 052	2 383	1 828	2 284	2 567	374	616
12 *III*	-940	9 497	16	2 510	1 417	2 378	2 138	320	718	10 436	3 026	1 736	2 563	2 105	320	687
IV	-957	9 596	15	2 521	1 457	2 375	2 194	328	707	10 553	2 952	1 821	2 590	2 189	327	673
13 *I*	-905	9 511	14	2 395	1 477	2 372	2 227	336	689	10 416	2 819	1 844	2 588	2 172	335	658
II	-902	9 332	11	2 320	1 452	2 317	2 205	338	689	10 235	2 728	1 815	2 533	2 159	336	663
III	-927	9 259	12	2 241	1 419	2 288	2 300	341	659	10 187	2 618	1 803	2 505	2 288	339	634
IV	-946	9 168	11	2 176	1 354	2 258	2 370	345	654	10 115	2 491	1 787	2 481	2 382	345	629
14 *I*	-970	9 216	12	2 138	1 378	2 242	2 453	357	638	10 187	2 470	1 809	2 464	2 471	357	616
II	-992	9 340	12	2 156	1 371	2 242	2 533	363	663	10 332	2 451	1 841	2 466	2 569	362	643
III	-984	9 275	12	2 091	1 400	2 198	2 559	367	647	10 258	2 410	1 851	2 433	2 571	367	627
IV	-994	9 159	12	2 060	1 391	2 179	2 495	371	650	10 153	2 375	1 866	2 407	2 503	373	629
15 *I*	-1 007	9 344	13	2 079	1 413	2 118	2 683	386	651	10 351	2 407	1 896	2 339	2 691	388	630
II	-967	9 198	13	2 064	1 378	2 103	2 629	370	642	10 165	2 404	1 833	2 318	2 617	371	621
III	-964	9 050	13	2 050	1 378	2 094	2 512	368	635	10 014	2 391	1 839	2 303	2 499	370	612
IV	-949	9 103	12	2 035	1 364	2 083	2 599	373	637	10 052	2 383	1 828	2 284	2 567	374	616
16 *I*	-969	8 952	13	2 021	1 388	2 037	2 501	379	612	9 921	2 395	1 840	2 244	2 467	381	595
II	-951	9 029	14	2 045	1 411	2 065	2 484	380	631	9 980	2 445	1 855	2 265	2 425	382	609

3. CUENTAS FINANCIERAS (SEC2010)

3.2 Economía nacional
Cuenta de operaciones financieras

miles de millones de euros

	Activos financieros netos	Activos financieros								Pasivos						
		Total	Oro y DEG	Efectivo y depósitos	Valores representativos de deuda	Préstamos	Participaciones en el capital y fondos de inver.	Seguros, pensiones y garantías estandarizadas	Otros activos	Total	Efectivo y depósitos	Valores representativos de deuda	Préstamos	Participaciones en el capital y fondos de inver.	Seguros, pensiones y garantías estandarizadas	Otros pasivos
	1	2	3	4	5	6	7	8	9	10	11	12	13	14	15	16
11	-31	242	-0	38	151	21	27	5	0	273	136	89	11	46	6	-15
12	1	278	0	130	118	38	37	4	-49	278	135	69	60	55	4	-46
13	22	-496	0	-314	-149	-83	86	6	-43	-518	-429	-94	-72	99	6	-28
14	15	-122	-0	-123	-77	-40	108	11	-2	-138	-125	-62	-34	86	12	-15
15	21	34	0	-32	-22	-10	104	2	-9	13	-1	-12	-32	65	3	-9
12 *III*	5	-182	0	-88	-25	-48	5	-1	-25	-187	-124	-15	-37	11	-2	-21
IV	8	59	0	14	12	27	10	2	-7	51	-71	40	55	25	2	-1
13 *I*	-2	-109	0	-101	-3	-11	17	5	-16	-107	-108	3	-8	21	4	-20
II	8	-101	-0	-72	-29	-48	43	1	3	-109	-87	-34	-49	40	1	20
III	6	-174	0	-78	-45	-25	3	-1	-28	-181	-109	-31	-24	14	-1	-30
IV	9	-112	0	-64	-73	1	24	1	-1	-121	-125	-32	8	24	2	3
14 *I*	-2	-32	-0	-38	-10	-12	38	5	-15	-30	-21	-21	-12	26	5	-6
II	1	34	0	18	-38	5	24	1	23	32	-20	-4	6	28	2	21
III	6	-72	0	-70	2	-22	32	1	-15	-78	-47	-24	-10	23	1	-21
IV	10	-52	-0	-33	-31	-11	15	3	5	-62	-37	-12	-18	8	5	-9
15 *I*	-1	50	0	12	0	1	34	5	-3	51	22	-3	-4	33	5	-2
II	5	9	0	-13	-10	-2	41	-4	-2	4	-0	-10	-8	21	-4	6
III	7	-6	0	-13	-1	-3	21	-0	-9	-13	-12	6	-10	6	-0	-3
IV	10	-19	0	-17	-12	-5	8	2	5	-29	-11	-6	-10	6	2	-11
16 *I*	-0	-33	0	-11	22	-39	12	8	-25	-32	17	-3	-39	3	9	-19
II	9	118	0	22	28	33	16	1	18	109	48	8	26	10	1	16

3. CUENTAS FINANCIERAS (SEC2010)

3.3 Sociedades no financieras
Balance financiero

miles de millones de euros

	Activos financieros netos					Activos financieros							Pasivos					
	Total	Frente a:				Total	Efectivo y depósitos	Valores repr. de deuda	Préstamos	Part. en el capital y en fondos de inv.	Seguros, pensiones y garant. estand.	Otros activos	Total	Valores repr. de deuda	Préstamos	Part. en el capital y en fondos de inv.	Seguros, pensiones y garant. estand.	Otros pasivos
		Instituciones financieras	Administraciones públicas	Hogares e ISFLSH	Resto del mundo													
	1	2	3	4	5	6	7	8	9	10	11	12	13	14	15	16	17	18
11	-1 426	-697	-63	-366	-300	2 106	214	62	270	1 045	25	491	3 533	14	1 402	1 643	2	472
12	-1 366	-626	-85	-345	-310	2 032	207	71	276	1 028	25	425	3 399	17	1 293	1 653	2	434
13	-1 368	-540	-95	-393	-340	2 059	218	70	287	1 063	25	396	3 427	20	1 211	1 789	2	406
14	-1 314	-487	-99	-376	-352	2 078	212	66	289	1 089	24	397	3 392	22	1 146	1 805	2	417
15	-1 284	-439	-105	-373	-367	2 138	213	63	299	1 144	25	394	3 422	25	1 108	1 874	2	414
12 *III*	-1 373	-676	-79	-328	-290	2 016	197	70	286	996	26	441	3 389	15	1 364	1 568	2	441
IV	-1 366	-626	-85	-345	-310	2 032	207	71	276	1 028	25	425	3 399	17	1 293	1 653	2	434
13 *I*	-1 362	-602	-97	-353	-311	1 998	210	67	279	1 007	27	409	3 360	17	1 265	1 650	2	427
II	-1 350	-585	-97	-352	-316	1 975	211	62	276	990	26	409	3 325	19	1 239	1 646	2	420
III	-1 360	-563	-95	-376	-326	2 018	212	65	281	1 034	26	401	3 378	20	1 225	1 725	2	406
IV	-1 368	-540	-95	-393	-340	2 059	218	70	287	1 063	25	396	3 427	20	1 211	1 789	2	406
14 *I*	-1 370	-521	-104	-404	-341	2 088	221	74	289	1 095	27	382	3 457	23	1 187	1 838	2	408
II	-1 376	-507	-101	-410	-359	2 121	226	65	296	1 117	27	391	3 497	24	1 179	1 883	2	409
III	-1 351	-497	-100	-397	-357	2 125	219	68	296	1 124	26	392	3 476	25	1 178	1 859	2	412
IV	-1 314	-487	-99	-376	-352	2 078	212	66	289	1 089	24	397	3 392	22	1 146	1 805	2	417
15 *I*	-1 357	-485	-108	-395	-369	2 165	211	67	304	1 166	26	391	3 522	26	1 149	1 932	2	413
II	-1 296	-459	-104	-374	-358	2 143	211	70	296	1 149	26	391	3 438	26	1 126	1 875	2	409
III	-1 282	-454	-109	-360	-358	2 095	213	66	301	1 103	25	388	3 377	25	1 120	1 818	2	413
IV	-1 284	-439	-105	-373	-367	2 138	213	63	299	1 144	25	394	3 422	25	1 108	1 874	2	414
16 *I*	-1 252	-418	-111	-354	-368	2 080	211	67	298	1 101	27	375	3 331	25	1 088	1 812	2	405
II	-1 229	-412	-113	-341	-363	2 086	220	67	306	1 087	27	380	3 315	28	1 093	1 791	2	401

3. CUENTAS FINANCIERAS (SEC2010)

3.4 Sociedades no financieras
Cuenta de operaciones financieras

miles de millones de euros

	Operaciones financieras netas						Adquisiciones netas de activos financieros							Pasivos netos contraidos					
	Total	Frente a:				Sin sectorizar Otros (parte)	Total	Efectivo y depósitos	Valores repr. de deuda	Préstamos	Part. en el capital y en fondos de inv.	Seguros, pensiones y garant. estand.	Otros activos	Total	Valores repr. de deuda	Préstamos	Part. en el capital y en fondos de inv.	Seguros, pensiones y garant. estand.	Otros pasivos
		Instituciones financieras	Administraciones públicas	Hogares e ISFLSH	Resto del mundo														
	1	2	3	4	5	6	7	8	9	10	11	12	13	14	15	16	17	18	19
11	18	8	0	13	-10	7	1	-20	11	36	17	6	-49	-17	1	6	38	-0	-62
12	7	39	-17	-9	-13	7	-54	-7	-5	1	14	0	-57	-62	3	-80	63	0	-47
13	32	53	-6	4	-14	-4	16	13	-11	11	31	0	-29	-16	4	-54	54	-0	-19
14	19	34	-9	-6	5	-4	33	-9	-14	2	45	-1	10	13	1	-48	46	0	14
15	26	7	3	9	1	6	38	-2	-14	7	46	0	-0	11	5	-18	32	-0	-8
12 *III*	7	1	6	-1	-2	2	-7	-10	1	0	6	-1	-3	-14	-0	-19	14	0	-8
IV	-1	18	-5	-3	-10	0	-28	11	-8	-11	-6	-0	-14	-27	2	-43	20	0	-6
13 *I*	1	10	-9	1	-5	4	-5	4	-6	4	5	1	-12	-6	1	-11	14	0	-10
II	4	10	0	-1	1	-6	-2	2	-6	-2	11	-0	-6	-6	2	-22	16	-0	-2
III	16	14	2	3	-3	1	4	1	-0	5	5	-1	-7	-13	1	-10	10	-0	-14
IV	10	19	-0	2	-7	-4	19	6	2	5	10	-0	-3	9	-0	-11	13	0	7
14 *I*	-1	16	-12	-4	9	-10	6	3	-1	2	14	2	-14	7	2	-20	14	0	11
II	3	12	2	0	-8	-4	18	5	-11	6	8	-0	11	16	1	-4	13	0	5
III	3	6	-1	-1	-8	7	15	-9	3	-1	20	-1	3	12	0	2	15	0	-5
IV	15	-0	1	-2	13	3	-7	-8	-5	-6	4	-2	9	-22	-2	-26	4	0	2
15 *I*	-7	-1	-4	1	-3	-0	10	-5	-4	12	11	2	-6	17	3	3	14	-0	-3
II	16	6	4	5	3	-1	12	1	-1	-8	20	-0	1	-4	1	-15	11	-0	-1
III	6	-1	-2	1	10	-2	11	2	-6	5	12	-1	-2	5	1	-3	3	-0	4
IV	11	4	6	1	-9	9	4	-0	-3	-2	2	-1	7	-7	1	-3	4	-0	-8
16 *I*	6	19	-7	2	5	-13	-6	-1	2	0	10	3	-19	-12	-0	-19	4	-0	3
II	10	8	3	-0	4	-5	30	8	5	8	7	-1	2	20	2	10	7	0	1

3.5 Instituciones financieras
Balance financiero

miles de millones de euros

	Activos financieros netos						Activos financieros								Pasivos						
	Total	Frente a:				Sin sectorizar: Oro y DEG	Total	Oro y DEG	Efectivo y depósitos	Valores repres. de deuda	Préstamos	Participaciones en el capital y fondos de inver.	Seguros, pensiones y garantías estandarizadas	Otros activos	Total	Efectivo y depósitos	Valores repres. de deuda	Préstamos	Participaciones en el capital y fondos de inv.	Seguros, pensiones y garantías estandarizadas	Otros pasivos
		Sociedades no financieras	Administraciones públicas	Hogares e ISFLSH	Resto del mundo																
	1	2	3	4	5	6	7	8	9	10	11	12	13	14	15	16	17	18	19	20	21
11	117	697	306	-415	-482	14	5 063	14	1 270	1 057	2 038	540	17	127	4 946	2 821	1 021	133	570	315	87
12	136	626	401	-473	-429	15	5 216	15	1 388	1 241	1 926	497	18	133	5 081	2 948	1 060	125	537	326	86
13	43	540	446	-595	-356	11	4 536	11	1 021	1 148	1 749	480	17	109	4 493	2 487	886	105	593	343	79
14	-7	487	511	-693	-320	12	4 433	12	913	1 220	1 638	525	17	108	4 439	2 372	832	101	698	371	66
15	-11	439	495	-730	-224	12	4 333	12	889	1 209	1 561	543	15	105	4 344	2 379	754	88	693	373	58
12 *III*	141	676	394	-439	-502	16	5 270	16	1 410	1 189	1 994	508	17	135	5 129	3 022	1 024	138	537	318	91
IV	136	626	401	-473	-429	15	5 216	15	1 388	1 241	1 926	497	18	133	5 081	2 948	1 060	125	537	326	86
13 *I*	132	602	417	-482	-416	14	5 040	14	1 229	1 242	1 907	493	18	136	4 908	2 816	1 020	133	523	333	83
II	138	585	460	-507	-407	11	4 855	11	1 146	1 241	1 840	478	18	122	4 717	2 725	952	111	513	334	83
III	90	563	460	-543	-399	12	4 711	12	1 075	1 215	1 797	477	18	117	4 621	2 614	917	106	563	338	83
IV	43	540	446	-595	-356	11	4 536	11	1 021	1 148	1 749	480	17	109	4 493	2 487	886	105	593	343	79
14 *I*	21	521	470	-619	-360	12	4 503	12	977	1 166	1 714	504	17	114	4 482	2 466	849	101	634	355	78
II	-15	507	464	-659	-335	12	4 505	12	971	1 180	1 695	516	17	114	4 520	2 447	841	102	687	360	83
III	-15	497	499	-683	-337	12	4 468	12	934	1 213	1 656	524	17	112	4 483	2 406	825	96	712	365	80
IV	-7	487	511	-693	-320	12	4 433	12	913	1 220	1 638	525	17	108	4 439	2 372	832	101	698	371	66
15 *I*	-37	485	486	-725	-292	13	4 505	13	929	1 234	1 625	568	17	119	4 542	2 404	816	103	759	386	75
II	-50	459	461	-713	-266	13	4 416	13	907	1 206	1 603	561	16	109	4 466	2 400	794	94	742	369	68
III	-7	454	475	-694	-252	13	4 357	13	895	1 205	1 582	534	16	111	4 364	2 387	773	95	681	368	60
IV	-11	439	495	-730	-224	12	4 333	12	889	1 209	1 561	543	15	105	4 344	2 379	754	88	693	373	58
16 *I*	-7	418	515	-718	-232	13	4 278	13	867	1 228	1 515	531	15	109	4 285	2 391	732	69	655	379	58
II	22	412	543	-722	-222	14	4 345	14	868	1 263	1 528	541	15	115	4 323	2 441	733	71	634	380	65

3.6 Instituciones financieras
Cuenta de operaciones financieras

miles de millones de euros

	Operaciones financieras netas						Adquisiciones netas de activos financieros								Pasivos netos contraídos						
	Total	Frente a:				Sin sectorizar: Oro y DEG, Otros (parte)	Total	Oro y DEG	Efectivo y depósitos	Valores repres. de deuda	Préstamos	Participaciones en el capital y fondos inver.	Seguros, pensiones y garantías estandarizadas	Otros activos	Total	Efectivo y depósitos	Valores repres. de deuda	Préstamos	Participaciones en el capital y fondos inver.	Seguros, pensiones y garantías estandarizadas	Otros pasivos
		Sociedades no financieras	Administraciones públicas	Hogares e ISFLSH	Resto del mundo																
	1	2	3	4	5	6	7	8	9	10	11	12	13	14	15	16	17	18	19	20	21
11	22	-8	106	-52	-34	9	206	-0	78	122	-27	20	-0	14	184	136	13	10	8	6	10
12	72	-39	90	-40	67	-6	215	0	126	154	-72	-1	1	8	144	135	0	-13	-7	3	25
13	23	-53	21	-54	110	-2	-555	0	-327	-76	-169	29	-0	-13	-578	-429	-181	-20	46	6	-0
14	24	-34	21	-24	49	11	-197	-0	-112	-22	-89	36	-1	-8	-221	-125	-114	-4	40	12	-30
15	19	-7	-15	-23	63	1	-33	0	-28	5	-51	44	-2	-2	-52	-2	-68	-13	33	3	-5
12 *III*	15	-1	-5	-2	19	4	-144	0	-63	-18	-49	-3	0	-11	-159	-124	-30	-3	-2	-2	2
IV	37	-18	-4	-28	93	-5	-19	0	-20	35	-38	4	0	-1	-57	-71	14	-13	6	2	5
13 *I*	2	-10	13	0	2	-4	-119	0	-124	22	-26	6	1	3	-121	-108	-35	8	7	4	2
II	9	-10	30	-22	11	0	-138	-0	-80	-2	-62	11	-0	-5	-147	-87	-66	-22	23	1	3
III	8	-14	-4	-5	33	-2	-142	0	-70	-33	-38	4	-0	-5	-149	-109	-41	-5	4	-1	2
IV	4	-19	-18	-27	64	4	-156	0	-53	-63	-43	9	-0	-6	-161	-125	-39	-1	11	2	-8
14 *I*	4	-16	10	-6	6	10	-64	-0	-45	-9	-31	15	0	5	-68	-21	-48	-4	12	5	-12
II	6	-12	-12	-8	28	10	-30	0	-6	-16	-15	9	-0	-2	-37	-20	-25	0	15	2	-8
III	5	-6	27	-3	-3	-11	-62	0	-39	10	-34	6	-0	-5	-67	-47	-32	-5	9	1	8
IV	8	0	-5	-7	17	2	-42	-0	-22	-8	-10	6	-0	-6	-49	-37	-9	5	4	5	-17
15 *I*	2	1	-22	-3	26	0	27	0	12	3	-11	16	-0	7	25	22	-25	2	19	5	2
II	7	-6	-9	-2	23	1	-20	0	-21	-3	-10	17	-0	-3	-27	-1	-22	-9	9	-4	-0
III	3	1	-1	-1	4	0	-22	0	-12	1	-16	6	-1	-1	-25	-12	-10	1	2	-0	-6
IV	6	-4	17	-17	10	-1	-19	0	-8	3	-14	6	-1	-5	-25	-11	-12	-7	2	2	-1
16 *I*	4	-19	17	-10	-1	18	-37	0	-20	19	-40	-1	0	5	-41	17	-23	-19	-1	9	-23
II	6	-8	26	-11	-5	5	65	0	0	32	18	6	0	8	59	48	4	1	3	1	2

3.7 Administraciones públicas
Balance financiero

miles de millones de euros

	Activos financieros netos					Activos financieros						Pasivos					
	Total	Frente a:				Total	Efectivo y depósitos	Valores repres. de deuda	Préstamos	Participaciones en el capital y fondos de inv.	Otros activos	Total	Efectivo y depósitos	Valores repre. de deuda	Préstamos	Participaciones en el capital y fondos de inv.	Otros pasivos
		Sociedades no financieras	Instituciones financieras	Hogares e ISFLSH	Resto del mundo												
	1	2	3	4	5	6	7	8	9	10	11	12	13	14	15	16	17
11	-514	63	-306	-19	-252	442	78	78	64	127	96	957	4	673	146	2	131
12	-613	85	-401	-11	-286	574	85	74	173	143	99	1 188	4	744	335	-	105
13	-714	95	-446	-2	-362	641	73	87	222	150	109	1 355	4	880	375	-	97
14	-853	99	-511	-1	-440	663	84	65	251	155	107	1 516	4	1 013	405	-	94
15	-882	105	-495	-2	-490	623	85	52	222	164	98	1 505	4	1 049	359	-	93
12 *III*	-548	79	-394	-14	-220	473	82	71	97	131	91	1 021	4	697	216	-	104
IV	-613	85	-401	-11	-286	574	85	74	173	143	99	1 188	4	744	335	-	105
13 *I*	-621	97	-417	-10	-292	650	109	110	186	145	100	1 272	4	806	367	-	94
II	-669	97	-460	-17	-289	653	101	98	202	146	105	1 322	4	844	366	-	108
III	-686	95	-460	-7	-313	648	97	95	210	150	97	1 334	4	866	372	-	92
IV	-714	95	-446	-2	-362	641	73	87	222	150	109	1 355	4	880	375	-	97
14 *I*	-751	104	-470	-3	-382	668	84	90	239	150	105	1 419	4	937	397	-	80
II	-794	101	-464	-15	-415	692	94	89	252	154	103	1 486	4	975	406	-	100
III	-813	100	-499	-4	-409	671	87	83	246	156	100	1 484	4	1 002	395	-	84
IV	-853	99	-511	-1	-440	663	84	65	251	155	107	1 516	4	1 013	405	-	94
15 *I*	-867	108	-486	-3	-486	619	95	73	189	161	100	1 485	4	1 054	341	-	87
II	-845	104	-461	-10	-479	617	92	66	204	160	94	1 461	4	1 014	351	-	93
III	-857	109	-475	-5	-486	630	97	66	211	162	94	1 487	4	1 041	354	-	88
IV	-882	105	-495	-2	-490	623	85	52	222	164	98	1 505	4	1 049	359	-	93
16 *I*	-903	111	-515	-2	-497	628	95	53	224	164	93	1 531	4	1 082	363	-	82
II	-942	113	-543	-11	-500	618	95	41	230	164	88	1 559	4	1 094	371	-	91

3.8 Administraciones públicas
Cuenta de operaciones financieras

miles de millones de euros

	Operaciones financieras netas						Adquisiciones netas de activos financieros						Pasivos netos contraídos					
	Total	Frente a:				Sin sectorizar Otros (parte)	Total	Efectivo y depósitos	Valores repres de deuda	Préstamos	Partic. en el capital y en fondos inver.	Otros activos	Total	Efectivo y depósitos	Valores repres de deuda	Préstamos	Partic. en el capital y en fondos inver.	Otros pasivos
		Sociedades no financieras	Instituciones financieras	Hogares e ISFLSH	Resto del mundo													
	1	2	3	4	5	6	7	8	9	10	11	13	14	15	16	17	18	19
11	-103	-0	-106	-10	13	1	21	-18	-7	13	-0	33	124	0	75	17	-	32
12	-109	17	-90	8	-44	-0	118	7	-6	109	3	3	227	-0	66	189	-	-28
13	-72	6	-21	11	-68	-0	46	-24	-25	74	12	9	118	0	84	43	-	-9
14	-62	9	-21	1	-52	0	34	11	-20	47	-2	-2	97	0	51	48	-	-3
15	-55	-3	15	-2	-66	1	10	2	-12	34	-4	-9	66	0	51	17	-	-2
12 *III*	-11	-6	5	6	-16	-0	-5	-1	-0	1	0	-4	7	0	15	-2	-	-7
IV	-48	5	4	4	-63	1	95	3	1	76	8	8	144	-0	25	119	-	0
13 *I*	-9	9	-13	3	-8	1	25	13	1	11	1	-1	33	-0	37	8	-	-12
II	-32	-0	-30	-7	6	-0	11	-8	-13	16	11	6	43	0	31	-1	-	14
III	-9	-2	4	10	-21	0	-10	-4	-4	7	-1	-8	-1	0	9	6	-	-16
IV	-23	0	18	6	-46	-2	20	-24	-8	40	1	12	43	-0	7	30	-	6
14 *I*	-7	12	-10	-1	-8	-0	24	11	1	17	-1	-5	31	0	25	22	-	-16
II	-29	-2	12	-12	-26	0	19	10	-3	13	1	-2	48	0	20	9	-	20
III	-3	1	-27	11	13	-1	-5	-7	-5	12	-1	-3	-2	0	7	6	-	-15
IV	-24	-1	5	3	-31	1	-4	-3	-13	5	-1	8	19	-0	-0	10	-	10
15 *I*	-7	4	22	-3	-31	0	3	11	2	0	-4	-7	10	0	19	-1	-	-8
II	-24	-4	9	-6	-22	-0	4	-3	-3	15	0	-6	28	0	12	9	-	7
III	-2	2	1	5	-10	0	13	5	1	7	0	0	14	0	16	4	-	-5
IV	-22	-6	-17	2	-3	1	-9	-11	-12	11	-1	4	14	0	5	5	-	4
16 *I*	-8	7	-17	0	2	-1	6	10	0	1	1	-5	14	0	21	4	-	-10
II	-26	-3	-26	-10	11	2	-9	-0	-11	6	-0	-5	17	0	2	8	-	7

3. CUENTAS FINANCIERAS (SEC2010)

3.9 Hogares e ISFLSH
Balance financiero

miles de millones de euros

	Activos financieros netos					Activos financieros						Pasivos		
	Total	Frente a:				Total	Efectivo y depósitos	Valores repres. de deuda	Partic. en el capital y en fondos de inversión	Seguros,pensiones y garantías estandarizadas	Otros activos	Total	Préstamos	Otros pasivos
		Sociedades no financieras	Instituciones financieras	Administraciones públicas	Resto del mundo									
	1	2	3	4	5	6	7	8	9	10	11	12	13	14
11	857	366	415	19	57	1 782	837	85	532	274	53	925	875	50
12	887	345	473	11	57	1 773	841	72	525	285	50	886	838	47
13	1 094	393	595	2	104	1 933	864	49	677	303	40	839	791	48
14	1 180	376	693	1	110	1 986	851	40	726	331	38	806	755	51
15	1 228	373	730	2	123	2 009	848	40	748	333	40	781	729	52
12 *III*	841	328	439	14	59	1 738	820	86	503	277	51	897	845	52
IV	887	345	473	11	57	1 773	841	72	525	285	50	886	838	47
13 *I*	947	353	482	10	102	1 823	848	57	583	291	44	876	823	53
II	978	352	507	17	102	1 849	862	51	590	293	52	871	818	53
III	1 029	376	543	7	102	1 883	857	45	640	297	44	854	801	53
IV	1 094	393	595	2	104	1 933	864	49	677	303	40	839	791	48
14 *I*	1 129	404	619	3	104	1 958	856	47	704	313	38	828	778	50
II	1 193	410	659	15	108	2 022	866	37	746	319	54	829	778	50
III	1 196	397	683	4	112	2 010	851	36	756	324	44	815	764	51
IV	1 180	376	693	1	110	1 986	851	40	726	331	38	806	755	51
15 *I*	1 254	395	725	3	130	2 055	844	38	787	344	41	800	746	54
II	1 224	374	713	10	126	2 023	853	36	759	327	48	799	748	51
III	1 182	360	694	5	123	1 968	845	41	713	327	42	786	734	52
IV	1 228	373	730	2	123	2 009	848	40	748	333	40	781	729	52
16 *I*	1 193	354	718	2	119	1 966	848	41	705	336	35	774	723	50
II	1 198	341	722	11	124	1 980	862	40	692	338	48	782	731	52

3. CUENTAS FINANCIERAS (SEC2010)

3.10 Hogares e ISFLSH
Cuenta de operaciones financieras

miles de millones de euros

	Operaciones financieras netas						Adquisiciones netas de activos financieros						Pasivos netos contraídos		
	Total	Frente a:				Sin sectorizar Otros (parte)	Total	Efectivo y depósitos	Valores repres. de deuda	Particip. en el capital y en Fondos de inversión	Seguros, pensiones y garantías estandarizadas	Otros activos	Total	Préstamos	Otros pasivos
		Sociedades no financieras	Instituciones financieras	Administraciones públicas	Resto del mundo										
	1	2	3	4	5	6	7	8	9	10	11	12	13	14	15
11	31	-13	52	10	-13	-4	14	-1	25	-10	-0	1	-17	-22	5
12	31	9	40	-8	-3	-7	-0	4	-25	21	3	-3	-31	-35	4
13	38	-4	54	-11	-1	1	-3	23	-38	15	7	-10	-41	-41	-0
14	34	6	24	-1	7	-1	8	-13	-20	29	13	-1	-27	-30	4
15	32	-9	23	2	21	-6	19	-4	-1	18	4	2	-12	-19	6
12 *III*	-6	1	2	-6	-2	-1	-26	-14	-8	2	-1	-6	-21	-13	-8
IV	20	3	28	-4	-4	-3	11	21	-16	5	2	-1	-9	-8	-1
13 *I*	4	-1	-0	-3	2	5	-10	7	-19	5	3	-6	-13	-14	1
II	26	1	22	7	0	-4	27	15	-8	11	2	8	1	-3	4
III	-9	-3	5	-10	-4	3	-27	-5	-8	-5	-0	-8	-18	-15	-3
IV	17	-2	27	-6	1	-2	6	7	-3	4	2	-4	-11	-9	-2
14 *I*	2	4	6	1	1	-9	1	-8	-2	9	3	-1	-0	-11	11
II	21	-0	8	12	4	-3	26	9	-7	6	2	15	5	1	4
III	1	1	3	-11	0	8	-21	-14	-5	8	1	-10	-21	-13	-8
IV	11	2	7	-3	3	3	1	0	-5	6	6	-6	-10	-7	-3
15 *I*	11	-1	3	3	10	-3	10	-7	-1	11	3	3	-2	-8	6
II	5	-5	2	6	6	-4	12	9	-3	4	-4	6	7	6	1
III	-1	-1	1	-5	9	-5	-8	-8	3	3	1	-6	-7	-12	5
IV	16	-1	17	-2	-4	7	5	3	0	0	4	-2	-11	-5	-6
16 *I*	-2	-2	10	-0	3	-13	4	0	1	3	5	-5	6	-5	11
II	19	0	11	10	2	-5	33	13	1	3	2	13	14	8	7

3. CUENTAS FINANCIERAS (SEC2010)

3.11 Resto del mundo
Balance financiero

miles de millones de euros

	Activos financieros netos						Activos financieros								Pasivos							
	Total	Frente a:				Sin sectorizar: Oro y DEG	Total	Oro y DEG	Efectivo y depósitos	Valores repres. de deuda	Préstamos	Partic. en el capitl y en f. de inversió	Seguros, pensiones y garantías estandarizadas	Otros activos	Total	DEG	Efectivo y depósitos	Valores repres. de deuda	Préstamos	Partic. en el capital y en f. de inversión	Seguros, pensiones y garantías estandarizadas	Otros pasivos
		Sociedades no financieras	Instit. financieras	Adnes. Públicas	Hogares e ISFLSH																	
	1	2	3	4	5	6	7	8	9	10	11	12	13	14	15	16	17	18	19	20	21	22
11	966	300	482	252	-57	-14	2 255	-8	643	682	345	521	5	671	288	3	217	255	161	550	5	97
12	957	310	429	286	-57	-15	2 251	-8	648	612	391	539	6	621	294	3	218	248	176	544	6	99
13	946	340	356	362	-104	-11	2 216	-5	488	660	396	611	6	581	269	3	173	228	173	599	7	86
14	994	352	320	440	-110	-12	2 358	-6	472	738	406	673	7	671	365	3	157	264	178	664	6	93
15	949	367	224	490	-123	-12	2 443	-5	514	763	397	704	7	631	494	4	166	299	195	737	5	88
12 *III*	940	290	502	220	-59	-16	2 227	-9	741	553	356	514	5	671	287	3	225	234	172	547	5	101
IV	957	310	429	286	-57	-15	2 251	-8	648	612	391	539	6	621	294	3	218	248	176	544	6	99
13 *I*	905	311	416	292	-102	-14	2 249	-8	642	616	392	539	6	621	344	3	218	249	177	594	7	96
II	902	316	407	289	-102	-11	2 213	-5	616	602	393	541	6	611	311	3	207	239	177	587	7	90
III	927	326	399	313	-102	-12	2 208	-6	555	615	395	582	6	611	281	3	178	231	178	594	7	89
IV	946	340	356	362	-104	-11	2 216	-5	488	660	396	611	6	581	269	3	173	228	173	599	7	86
14 *I*	970	341	360	382	-104	-12	2 273	-5	504	679	400	627	7	621	303	3	172	248	178	608	7	88
II	992	359	335	415	-108	-12	2 336	-6	486	720	402	660	7	661	344	3	191	251	179	624	7	90
III	984	357	337	409	-112	-12	2 365	-5	502	713	413	669	7	661	381	3	183	263	178	657	7	90
IV	994	352	320	440	-110	-12	2 358	-6	472	738	406	673	7	671	365	3	157	264	178	664	6	93
15 *I*	1 007	369	292	486	-130	-13	2 502	-6	503	785	408	733	8	731	495	3	175	302	187	724	6	98
II	967	358	266	479	-126	-13	2 458	-6	504	756	403	727	7	661	491	3	163	300	188	739	6	91
III	964	358	252	486	-123	-13	2 443	-6	514	764	402	697	7	641	479	3	172	303	193	710	6	91
IV	949	367	224	490	-123	-12	2 443	-5	514	763	397	704	7	631	494	4	166	299	195	737	5	88
16 *I*	969	368	232	497	-119	-13	2 460	-6	540	758	401	692	8	691	491	3	166	306	194	726	6	90
II	951	363	222	500	-124	-14	2 487	-7	571	760	402	684	8	691	536	3	171	316	202	743	6	95

3. CUENTAS FINANCIERAS (SEC2010)

3.12 Resto del mundo
Cuenta de operaciones financieras

miles de millones de euros

	Operaciones financieras netas						Adquisiciones netas de activos financieros								Pasivos netos contraídos							
	Total	Frente a:				Sin sectorizar: Oro y DEG, Otros (parte)	Total	Oro y DEG	Efectivo y depósitos	Valores repr. de deuda	Préstamos	Participaciones en el capital y en fondos de inversión	Seguros, pensiones y garantías estandarizadas	Otros activos	Total	DEG	Efectivo y depósitos	Valores repr. de deuda	Préstamos	Participaciones en capital y fondos inversión	Seguros, pensiones y garantías estandarizadas	Otros pasivos
		Sociedades no financieras	Instituciones financieras	Administraciones públicas	Hogares e ISFLSH																	
	1	2	3	4	5	6	7	8	9	10	11	12	13	14	15	16	17	18	19	20	21	22
11	31	10	34	-13	13	-13	60	-0	94	-80	12	29	0	5	29	-0	-4	-19	22	9	-0	21
12	-1	13	-67	44	3	5	4	-	5	-64	33	24	1	6	5	0	1	-15	11	6	1	2
13	-22	14	-110	68	1	5	-62	-0	-158	27	9	57	1	2	-40	0	-43	-28	-2	44	1	-12
14	-15	-5	-49	52	-7	-6	67	-0	-21	33	8	44	1	2	82	-0	-19	18	2	67	-1	15
15	-21	-1	-63	66	-21	-2	128	-0	36	48	-11	55	-0	-0	150	0	6	38	12	94	-0	0
12 *III*	-5	2	-19	16	2	-5	-47	-	-51	-3	-3	8	0	2	-43	0	-15	-13	-15	1	0	-1
IV	-8	10	-93	63	4	8	-5	-	-91	40	32	14	0	0	3	0	-7	11	4	-1	0	-6
13 *I*	2	5	-2	8	-2	-6	15	-	-8	1	4	16	0	1	14	0	-0	-5	1	12	1	4
II	-8	-1	-11	-6	-0	10	-27	-	-25	-16	2	9	0	2	-20	-0	-10	-11	2	13	0	-14
III	-6	3	-33	21	4	-2	-35	-0	-60	6	3	16	0	0	-29	0	-29	-8	1	4	0	2
IV	-9	7	-64	46	-1	4	-14	0	-66	36	1	16	1	-2	-5	0	-4	-4	-6	15	-0	-5
14 *I*	2	-9	-6	8	-1	10	25	0	16	1	4	3	0	1	23	-0	-1	12	4	15	0	-7
II	-1	8	-28	26	-4	-3	30	-0	-19	29	2	17	-0	2	32	0	19	-5	1	13	-0	4
III	-6	8	3	-13	-0	-4	14	-0	13	-19	9	12	-0	-0	20	0	-10	7	-3	21	-0	6
IV	-10	-13	-17	31	-3	-9	-3	-0	-31	23	-7	12	1	-1	8	-0	-27	3	0	18	-1	13
15 *I*	1	3	-26	31	-10	3	69	-0	24	25	-2	21	0	-0	68	0	14	28	3	23	0	-1
II	-5	-3	-23	22	-6	5	28	0	2	10	-3	18	-0	1	33	0	-11	10	3	38	-0	-7
III	-7	-10	-4	10	-9	6	23	-	10	14	-2	2	-0	-1	31	0	9	6	5	17	-0	-7
IV	-10	9	-10	3	4	-16	8	-0	-1	-1	-4	14	-0	-0	18	0	-7	-7	1	16	-0	15
16 *I*	0	-5	1	-2	-3	8	17	0	28	-16	2	3	1	-0	17	0	1	9	2	12	0	-7
II	-9	-4	5	-11	-2	3	26	-0	31	-12	1	6	-0	-1	35	0	5	8	8	12	0	2

3. CUENTAS FINANCIERAS TRIMESTRALES (SEC2010)
B) Cartera de valores de los sectores institucionales (*)

3.13 (1ª parte) Valores representativos de deuda
Saldos

miles de millones de euros

	Sectores residentes					Sociedades no financieras					Instituciones financieras				
	Total	Emisiones de:				Total	Emisiones de:				Total	Emisiones de:			
		SnF	IIFF	AAPP	RdM		SnF	IIFF	AAPP	RdM		SnF	IIFF	AAPP	RdM
	1	2	3	4	5	6	7	8	9	10	11	12	13	14	15
07	884,1	11,4	314,0	183,5	375,1	39,4	0,7	17,6	12,2	8,8	744,9	8,6	269,5	137,8	329,1
08	1 023,2	12,2	422,7	225,8	362,5	41,7	0,7	17,4	15,5	8,1	872,0	10,3	382,3	165,6	313,8
09	1 171,4	13,3	494,2	301,8	362,1	30,6	0,5	7,7	15,8	6,6	1 021,1	11,4	453,6	230,4	325,7
10	1 152,5	12,1	519,6	341,1	279,7	42,9	0,4	17,5	16,5	8,5	976,7	10,6	469,2	254,6	242,3
11	1 281,6	12,5	584,4	429,6	255,1	61,8	0,4	33,5	17,9	10,0	1 057,2	11,2	495,3	331,0	219,7
11 *IV*	1 281,6	12,5	584,4	429,6	255,1	61,8	0,4	33,5	17,9	10,0	1 057,2	11,2	495,3	331,0	219,7
12 *I*	1 407,0	13,9	644,2	492,9	256,1	64,6	0,7	34,4	19,4	10,1	1 174,5	11,9	551,5	389,9	221,2
II	1 393,2	13,7	666,9	468,4	244,1	66,2	0,6	36,9	20,8	7,9	1 167,2	10,9	570,0	370,6	215,7
III	1 417,2	13,8	680,0	489,1	234,3	70,5	0,3	39,3	23,3	7,6	1 189,4	12,0	583,1	384,9	209,3
IV	1 457,4	14,6	689,5	504,8	248,5	71,1	1,0	41,2	23,2	5,6	1 240,5	10,4	601,7	398,0	230,4
13 *I*	1 476,6	13,7	657,9	555,5	249,5	67,1	0,6	39,2	23,8	3,5	1 241,9	10,8	568,1	434,0	229,0
II	1 451,7	13,9	603,6	595,2	238,9	62,5	0,6	33,2	25,5	3,1	1 240,6	11,1	535,2	473,9	220,3
III	1 419,0	14,2	581,3	592,4	231,1	64,8	0,8	34,6	27,9	1,5	1 214,5	11,0	512,7	473,8	217,0
IV	1 354,4	13,4	555,1	557,9	228,0	70,0	0,9	38,2	28,1	2,8	1 148,4	10,2	479,1	446,6	212,5
14 *I*	1 377,5	13,8	519,9	595,8	248,0	73,9	1,7	36,5	31,1	4,5	1 166,3	9,3	450,4	478,0	228,7
II	1 371,1	14,4	505,1	600,9	250,7	64,8	1,6	33,5	25,4	4,2	1 180,3	9,8	446,1	488,9	235,5
III	1 400,0	13,9	491,3	632,0	262,7	68,3	1,8	33,3	27,9	5,3	1 212,8	9,4	435,3	522,9	245,2
IV	1 391,3	13,2	498,8	615,7	263,7	66,2	1,6	35,2	21,4	8,0	1 220,0	9,1	438,4	530,1	242,3
15 *I*	1 412,6	13,8	487,3	609,8	301,8	67,0	1,6	36,7	17,1	11,6	1 234,3	9,0	431,0	521,4	272,9
II	1 377,6	13,8	487,3	576,1	300,4	70,2	1,8	43,7	15,2	9,4	1 206,0	8,0	424,5	497,4	276,1
III	1 378,1	13,8	468,6	592,5	303,2	66,4	1,7	39,1	13,2	12,5	1 205,5	8,6	408,5	516,6	271,8
IV	1 364,0	14,1	454,2	596,4	299,4	62,7	1,8	35,3	14,6	11,0	1 208,8	8,3	398,2	528,4	273,9
16 *I*	1 388,4	14,5	444,8	622,8	306,3	66,9	2,7	37,3	14,4	12,5	1 227,6	7,3	386,4	556,4	277,4
II	1 410,9	16,5	447,3	630,7	316,4	66,6	2,9	42,8	8,9	12,0	1 263,2	8,2	383,2	581,5	290,3

(*) SnF: Sociedades no financieras; IIFF: Instituciones financieras; AAPP: Administraciones públicas; RdM: Resto del mundo

CAPÍTULO 4 ENTIDADES DE CRÉDITO Y ESTABLECIMIENTOS FINANCIEROS DE CRÉDITO

4. ENTIDADES DE CRÉDITO Y ESTABLECIMIENTOS FINANCIEROS DE CRÉDITO
Balance agregado según los estados de supervisión

Datos referidos a Octubre de 2016

Conceptos del Capítulo 8 / Conceptos del Capítulo 4	TOTAL CAPÍTULO 4/ *TOTAL CHAPTER 4*	Conciliación Capítulo 8 con Capítulo 4/ *Reconciliation of Chapter 8 with Chapter 4*	TOTAL Capítulo 8 en conceptos del Capítulo 4/ *TOTAL Chapter 8 in terms of Chapter 4*	DATOS DEL CAPITULO 8 / *CHAPTER 8 DATA*				
				PRÉSTAMOS Y CRÉDITOS / *LOANS*				
				TOTAL	RESIDENTES EN ESPAÑA/ *DOMESTIC*			NO RESID. EN ESPAÑA/ *NON RESIDENT*
					IFM/ *MFI*	AAPP/ *GG*	OSR/ *ORS*	
	1	2=1-3	3=4+9+14+17	4=5a8	5	6	7	8
1. Créditos	**1 694 975**	**904**	**1 694 071**	**1 694 071**	**181 698**	**91 855**	**1 244 017**	**176 501**
Residentes en España	**1 518 203**	**633**	**1 517 570**	**1 517 570**	**181 698**	**91 855**	**1 244 017**	
Sistema crediticio	155 905	-25 793	181 698	181 698	181 698			
Administraciones Públicas	91 824	-31	91 855	91 855		91 855		
Otros sectores residentes	1 270 474	26 457	1 244 017	1 244 017			1 244 017	
Residentes en el exterior	**176 772**	**271**	**176 501**	**176 501**				**176 501**
2. Valores distintos de acciones	**381 563**	**-2 104**	**383 668**					
Residentes en España	**309 532**	**-1 956**	**311 487**					
Sistema crediticio	15 018	-14	15 032					
Administraciones Públicas	229 379	-2 062	231 441					
Otros sectores residentes	65 135	120	65 015					
Residentes en el exterior	**72 031**	**-149**	**72 180**					
3. Acciones y participaciones	**247 206**	**51 392**	**195 813**					
Residentes en España	**133 074**	**47 407**	**85 667**					
Sistema crediticio	23 807	9 593	14 214					
Otros sectores residentes	109 268	37 815	71 453					
Residentes en el exterior	**114 131**	**3 985**	**110 146**					
4. Operaciones no sectorizadas	**339 489**	**7 655**	**331 834**					
TOTAL	**2 663 233**	**57 847**	**2 605 386**	**1 694 071**	**181 698**	**91 855**	**1 244 017**	**176 501**

October 2016 data

4. Reconciliation between the credit institutions and credit financial intermediaries' balance sheets in chapters 4 and 8. Assets (*)

(*) Véase nota al final del capítulo/*See note at the end of the chapter*

4. Conciliación entre los balances de las entidades de crédito y EFC que se presentan en los capítulos 4 y 8 de este Boletín (*) Activo

Millones de euros

DATOS DEL CAPITULO 8/*CHAPTER 8 DATA*					DATOS DEL CAPÍTULO 8/*CHAPTER 8 DATA*				Chapter 8 headings / Chapter 4 headings
VALORES DISTINTOS DE ACCIONES/ *SECURITIES OTHER THAN SHARES*					ACCIONES Y PARTICIPACIONES/ *SHARES AND OTHER EQUITY*			SIN SEC-TORIZAR/ *UNCLASSI-FIED*	
TOTAL	RESIDENTES EN ESPAÑA/ *DOMESTIC*			NO RESI-DENTES EN ESPAÑA/ *NON RESIDENT*	TOTAL	RESIDENTES EN ESPAÑA/ *DOMESTIC*	NO RESIDEN TES EN ESPAÑA/ *NON RESIDENT*		
	IFM/ *MFI*	AAPP/ *GG*	OSR/ *ORS*						
9	10	11	12	13	14=15+16	15	16	17	
									1. Loans
									Domestic
									Credit system
									General Government
									Other resident sectors
									Non resident
383 668	**15 032**	**231 441**	**65 015**	**72 180**					**2. Securities other than shares**
311 487	**15 032**	**231 441**	**65 015**						**Domestic**
15 032	15 032								Credit system
231 441		231 441							General Government
65 015			65 015						Other resident sectors
72 180				**72 180**					**Non resident**
					195 813	**14 214**	**181 600**		**3. Shares and other equity**
					85 667	**14 214**	**71 453**		**Domestic**
					14 214	14 214			Credit system
					71 453		71 453		Other resident sector
					110 146		**110 146**		**Non resident**
								331 834	**4. Unclassified**
383 668	**15 032**	**231 441**	**65 015**	**72 180**	**195 813**	**14 214**	**181 600**	**331 834**	**TOTAL**

EUR millions

4. CREDIT INSTITUTIONS AND CFIs Aggregated balance sheets data from supervisory returns

4. ENTIDADES DE CRÉDITO Y ESTABLECIMIENTOS FINANCIEROS DE CRÉDITO
Balance agregado según los estados de supervisión

Datos referidos a Octubre de 2016

Conceptos del Capítulo 8 / Conceptos del Capítulo 4	TOTAL CAPITULO 4/ *TOTAL CHAPTER 4*	Conciliación con Capítulo 4/ *Reconciliation with Chapter 4*	TOTAL Capítulo 8 en conceptos del capítulo 4/ *TOTAL Chapter 8 in terms of Chapter 4*	DATOS DEL CAPÍTULO 8		
				DEPÓSITOS /		
				TOTAL	RESIDENTES EN ESPAÑA	
					TOTAL	IFM/ *MFI*
	1	2=1-3	3=4+10+11	4=5 + 9	5=6 A 8	6
1. Depósitos	**1 868 610**	**956**	**1 867 654**	**1 867 654**	**1 587 106**	**296 224**
Residentes en España	**1 587 337**	**231**	**1 587 106**	**1 587 106**	**1 587 106**	**296 224**
Sistema crediticio	293 094	273	292 820	292 820	292 820	292 820
Administraciones Públicas	61 616	-6	61 623	61 623	61 623	
Otros sectores residentes	1 232 627	-36	1 232 663	1 232 663	1 232 663	3 404
Residentes en el exterior	**281 273**	**725**	**280 548**	**280 548**		
2. Valores distintos de acciones y participaciones	**200 330**	**-6 899**	**207 228**			
3. Operaciones no sectorizadas	**594 293**	**63 789**	**530 504**			
TOTAL	**2 663 233**	**57 847**	**2 605 386**	**1 867 654**	**1 587 106**	**296 224**

October 2016 data

4. Reconciliation between the credit institutions and credit financial intermediaries' balance sheets in chapters 4 and 8 (*). Liabilities

(*) Véase nota al final del capítulo/*See note at the end of the chapter*

4. Conciliación entre los balances de las Entidades de Crédito y EFC que se presentan en los capítulos 4 y 8 de este Boletín (*)
Pasivo

Millones de euros

/*CHAPTER 8 DATA*			DATOS DEL CAPÍTULO 8/*CHAPTER 8 DATA*		Chapter 8 headings / Chapter 4 headings
DEPOSITS			Sin sectorizar/*Unclassified*		
/ *DOMESTIC*					
AAPP/ *General* Government	OSR/ *ORS*	Residentes en el resto del mundo/ *Rest of the world*	Valores distintos de accs.y participac./ *Securities other than shares*	Resto/ *Other*	
7	8	9	10	11	
61 623	**1 229 260**	**280 548**			**1. Deposits**
61 623	**1 229 260**				**Domestic**
61 623					Credit system
	1 229 260				General Government
					Other resident sectors
		280 548			**Non resident**
			207 228		**2. Securities other than shares**
				530 504	**3. Unsectorised transactions**
61 623	**1 229 260**	**280 548**	**207 228**	**530 504**	**TOTAL**

EUR millions

4. CREDIT INSTITUTIONS AND CFIs
Aggregated balance sheets
data from supervisory returns

4. ENTIDADES DE CRÉDITO Y EFC
A) Balance agregado según los estados de supervisión

4.A Activo=Pasivo de las entidades de crédito y EFC, por instituciones

Millones de euros

		Total Entidades de crédito y establecimientos financieros de crédito (a)	Entidades de depósito			ICO	EFC (c)
			Total (b)	Entidades españolas	Sucursales extranjeras		
		1=2+5+6	2=3+4	3	4	5	6
10		3 251 535	3 119 257	2 914 435	204 822	78 734	53 540
11		3 400 435	3 250 226	3 041 656	208 569	95 573	54 637
12		3 422 612	3 256 386	3 061 146	195 240	116 781	49 445
13		3 025 756	2 874 176	2 740 172	134 004	104 397	47 182
14		2 912 822	2 779 129	2 670 882	108 247	86 443	47 251
15 *Jun*		2 831 732	2 711 690	2 610 400	101 291	73 041	47 001
Jul		2 813 044	2 695 199	2 593 416	101 784	70 901	46 944
Ago		2 782 553	2 665 243	2 564 304	100 939	70 680	46 629
Sep		2 798 807	2 683 297	2 582 529	100 768	68 789	46 721
Oct		2 799 608	2 681 462	2 581 725	99 737	69 105	49 041
Nov		2 818 258	2 701 636	2 600 338	101 298	67 834	48 789
Dic		2 760 133	2 645 492	2 548 444	97 048	64 499	50 142
16 *Ene*		2 768 260	2 657 804	2 559 561	98 242	61 230	49 227
Feb		2 768 036	2 658 995	2 559 652	99 343	60 665	48 376
Mar		2 739 097	2 631 558	2 532 348	99 210	58 954	48 585
Abr		2 735 713	2 627 021	2 528 643	98 378	59 317	49 375
May		2 724 113	2 616 053	2 517 455	98 598	59 056	49 003
Jun		2 762 165	2 653 002	2 553 896	99 106	58 221	50 942
Jul		2 725 243	2 618 065	2 518 382	99 683	55 842	51 337
Ago		2 698 652	2 592 470	2 493 316	99 154	55 769	50 414
Sep		2 697 822	2 592 140	2 492 420	99 720	54 657	51 025
Oct	P	2 663 233	2 557 474	2 456 805	100 669	54 501	51 258

Veánse notas al final del capítulo

4. ENTIDADES DE CRÉDITO Y ESTABLECIMIENTOS FINANCIEROS DE CRÉDITO
A) Balance agregado según los estados de supervisión

4.1 Activo

Millones de euros

		Total	Créditos				Valores distintos de acciones y participaciones		Acciones y participaciones		Activos no secto-rizados		Promemoria	
			Residentes en España			Resto del mundo	Residentes en España (c)	Resto del mundo (c)	Residentes en España (c)	Resto del mundo	Efectivo	Otros (d)	Del cual Dudosos (e)	Del cual Morosos (f)
			Sistema credi-ticio	AAPP (a)	OSR (b)									
		1 =2a11	2	3	4	5	6	7	8	9	10	11	12	13
10		3 251 535	234 095	78 971	1 843 950	229 627	319 711	64 050	103 150	77 327	7 883	292 769	111 014	87 079
11		3 400 435	250 867	89 687	1 782 554	234 059	347 216	58 366	160 679	90 152	7 486	379 368	143 470	110 074
12		3 422 612	278 915	114 275	1 604 934	231 546	426 182	82 809	167 292	90 209	7 434	419 015	172 225	135 917
13		3 025 756	210 536	87 140	1 448 244	180 254	417 982	74 819	189 028	91 329	7 280	319 144	202 734	150 045
14	R	2 912 822	155 097	101 313	1 380 101	169 104	410 907	81 439	157 370	104 166	7 604	345 723	177 991	134 367
15 *Jun*		2 831 732	159 675	97 670	1 357 642	174 347	369 070	89 489	137 220	108 082	6 599	331 939	154 237	117 862
Jul		2 813 044	156 713	96 244	1 344 323	178 064	355 712	90 861	140 411	110 226	6 992	333 497	151 627	...
Ago		2 782 553	153 068	94 320	1 332 217	179 575	352 900	87 320	137 845	107 863	6 921	330 523	150 671	...
Sep		2 798 807	158 404	95 229	1 339 139	182 131	356 698	85 277	136 294	107 085	7 361	331 190	147 680	111 095
Oct		2 799 608	159 522	94 470	1 335 158	179 293	353 792	87 859	137 074	109 211	6 609	336 619	145 413	...
Nov		2 818 258	162 402	92 175	1 341 877	187 563	348 620	88 533	135 919	111 714	6 567	342 887	143 465	...
Dic		2 760 133	164 250	89 972	1 327 123	186 354	340 891	74 602	134 020	112 254	7 958	322 709	139 069	102 082
16 *Ene*		2 768 260	168 420	92 773	1 318 776	177 051	344 712	75 598	133 905	111 563	6 590	338 872	138 393	...
Feb		2 768 036	166 688	92 487	1 312 262	178 053	344 646	79 249	133 402	111 531	6 409	343 308	137 241	...
Mar		2 739 097	158 398	95 353	1 293 413	184 511	346 495	77 641	133 935	111 131	7 073	331 148	134 098	98 931
Abr		2 735 713	165 602	99 015	1 288 962	176 760	346 478	76 574	135 124	111 032	6 730	329 436	132 537	...
May		2 724 113	160 425	97 697	1 282 320	184 753	340 952	76 734	135 196	112 602	6 945	326 489	131 007	...
Jun		2 762 165	156 204	99 577	1 298 002	194 400	340 041	74 033	135 236	111 459	7 059	346 153	127 507	94 327
Jul		2 725 243	150 080	94 868	1 287 433	186 200	330 310	72 907	136 012	112 083	7 120	348 231	125 736	...
Ago		2 698 652	161 237	92 197	1 278 123	178 384	326 127	72 634	135 925	112 152	7 035	334 837	124 979	...
Sep		2 697 822	154 227	92 625	1 277 795	187 240	318 701	74 867	134 618	112 223	6 757	338 769	122 703	92 876
Oct	P	2 663 233	155 905	91 824	1 270 474	176 772	309 532	72 031	133 074	114 131	6 867	332 622	122 777	...

Veánse notas al final del capítulo

4. ENTIDADES DE CRÉDITO Y ESTABLECIMIENTOS FINANCIEROS DE CRÉDITO — 4.2 Pasivo

A) Balance agregado según los estados de supervisión

Millones de euros

		Total	Depósitos					Pasivos no sectorizados			
			Total	Residentes en España			Resto del mundo	Valores distintos de acciones y particip.	Patrimonio, ajustes y correcc. (c)	Pasivos de Obra Benéfico-Social (d)	Periodi-ficación y otros pasivos (d)
				Sistema credi-ticio	AAPP (a)	OSR (b)					
		1=3a10	2=3a6	3	4	5	6	7	8	9	10
10		3 251 535	2 300 219	269 668	79 080	1 440 425	511 046	432 892	282 515	3 217	234 019
11		3 400 435	2 307 138	372 668	69 717	1 373 079	491 675	434 512	363 348	3 022	292 414
12		3 422 612	2 297 865	572 928	69 183	1 316 735	339 019	394 300	402 901	2 077	325 468
13		3 025 756	2 065 401	381 293	63 485	1 314 129	306 493	297 459	428 347	1 593	232 956
14	R	2 912 822	1 997 363	311 533	76 150	1 289 280	320 400	249 254	407 596	86	258 524
15 *Jun*		2 831 732	1 983 098	317 199	75 668	1 276 427	313 805	226 990	376 081	106	245 456
Jul		2 813 044	1 962 102	305 965	65 771	1 266 531	323 835	226 474	377 587	95	246 785
Ago		2 782 553	1 942 129	307 074	66 238	1 256 077	312 741	229 783	376 359	97	234 184
Sep		2 798 807	1 963 934	311 353	70 628	1 260 580	321 373	223 812	373 988	96	236 977
Oct		2 799 608	1 966 414	308 559	87 715	1 253 233	316 906	220 213	374 432	96	238 453
Nov		2 818 258	1 968 049	307 469	82 319	1 256 392	321 868	226 664	374 324	96	249 126
Dic		2 760 133	1 940 297	302 810	77 058	1 261 388	299 040	224 686	368 777	93	226 280
16 *Ene*		2 768 260	1 938 536	303 103	76 829	1 259 940	298 663	216 124	368 213	95	245 292
Feb		2 768 036	1 940 703	304 362	70 469	1 252 308	313 563	214 138	366 929	97	246 169
Mar		2 739 097	1 926 072	300 298	69 548	1 244 066	312 160	210 562	365 563	94	236 805
Abr		2 735 713	1 926 285	300 678	73 920	1 241 049	310 637	213 471	364 882	97	230 979
May		2 724 113	1 915 779	297 715	74 968	1 245 736	297 360	213 993	363 260	100	230 981
Jun		2 762 165	1 934 314	301 953	73 689	1 256 271	302 401	212 479	365 504	103	249 765
Jul		2 725 243	1 909 203	300 762	63 420	1 246 595	298 427	205 186	366 684	104	244 066
Ago		2 698 652	1 895 838	304 572	60 972	1 247 606	282 688	204 645	366 761	106	231 303
Sep		2 697 822	1 890 071	297 200	58 957	1 244 622	289 292	205 021	364 670	106	237 954
Oct	P	2 663 233	1 868 610	293 094	61 616	1 232 627	281 273	200 330	363 697	108	230 489

Veánse notas al final del capítulo

4. ENTIDADES DE CRÉDITO Y ESTABLECIMIENTOS FINANCIEROS DE CRÉDITO — 4.3 Crédito. Otros sectores residentes

A) Balance agregado según los estados de supervisión

Millones de euros

		Total (a)	Del cual:		Crédito comer-cial	Del cual:		Otros deudores a plazo			Deudo-res a la vista	Arrenda-miento finan-ciero	Dudosos (c)	Crédito asumido por el Estado	Pro-memoria
			A tipo variable	En mo-neda extran-jera		Deudo-res con garant. real	Con garant. hipote-caria	Total	Del cual: Adquis. tempor. activos	Del cual: Activos finac. híbridos (b)					Total menos crédito a EFC desde enero 2014
		12 +10+11+ 1=4+5+7	2	3	4	5	6	7	8	9	10	11	12	13	14
10		1 843 950	1 256 445	20 144	54 219	1 101 064	1 059 395	509 396	39 219	14	39 825	32 246	107 199	-	1 843 950
11		1 782 554	1 250 187	19 659	49 937	1 032 823	995 825	490 485	43 880	10	42 438	27 111	139 760	-	1 782 554
12		1 604 934	1 133 035	16 086	40 523	900 991	868 139	434 521	44 812	6	39 591	21 840	167 468	-	1 604 934
13		1 448 244	1 026 955	12 677	34 570	790 398	763 890	368 969	44 724	0	38 148	18 925	197 235	-	1 448 244
14	R	1 380 101	956 624	15 451	36 606	741 053	714 237	376 262	41 111	-	35 916	17 661	172 603	-	1 354 108
15 *Jun*		1 357 642	929 690	15 983	37 950	723 160	694 929	386 282	43 549	-	43 482	17 464	149 305	-	1 332 612
Jul		1 344 323	921 947	15 720	39 261	721 584	692 463	383 457	39 673	-	35 362	17 840	146 820	-	1 319 332
Ago		1 332 217	917 587	16 096	37 757	718 703	689 703	378 223	37 142	-	34 038	17 665	145 830	-	1 307 344
Sep		1 339 139	916 671	15 788	38 060	716 044	687 177	389 731	44 123	-	34 762	17 736	142 805	-	1 313 974
Oct		1 335 158	919 693	15 516	38 798	714 416	685 589	388 499	40 395	-	35 038	17 762	140 645	-	1 308 679
Nov		1 341 877	915 074	15 628	38 653	711 972	682 810	392 213	42 417	-	42 742	17 789	138 508	-	1 315 620
Dic		1 327 123	909 165	15 721	42 640	711 411	681 634	386 600	39 568	-	33 890	18 250	134 332	-	1 299 428
16 *Ene*		1 318 776	897 949	15 093	40 046	707 526	677 944	385 620	37 296	-	33 870	18 225	133 489	-	1 292 043
Feb		1 312 262	917 891	15 438	38 334	705 392	675 997	385 751	32 595	-	32 040	18 246	132 498	-	1 286 269
Mar		1 293 413	910 723	14 860	38 689	704 094	674 877	373 430	21 221	-	29 454	18 524	129 222	-	1 267 987
Abr		1 288 962	903 776	15 037	40 668	703 045	673 877	369 787	16 578	-	29 050	18 644	127 768	-	1 262 854
May		1 282 320	896 434	15 177	39 305	699 669	671 179	369 018	15 627	-	29 388	18 743	126 197	-	1 256 866
Jun		1 298 002	866 181	15 977	41 379	698 157	670 071	379 283	20 482	-	37 760	18 916	122 508	-	1 271 550
Jul		1 287 433	864 158	15 480	41 598	696 498	668 645	379 347	16 657	-	30 164	19 015	120 812	-	1 260 487
Ago		1 278 123	856 808	15 381	38 647	693 027	665 270	378 843	19 234	-	28 723	18 827	120 055	-	1 252 281
Sep		1 277 795	851 613	15 713	39 416	690 801	663 274	382 221	20 592	-	28 848	18 792	117 717	-	1 251 139
Oct	P	1 270 474	844 556	15 850	39 510	686 487	660 328	378 027	14 231	-	29 858	18 824	117 767	-	1 244 566

Veánse notas al final del capítulo

4. ENTIDADES DE CRÉDITO Y ESTABLECIMIENTOS FINANCIEROS DE CRÉDITO — 4.4 Activo. Valores

A) Balance agregado según los estados de supervisión

Millones de euros

		Valores distintos de acciones y participaciones										Acciones y participaciones				
		Total	Residentes en España						Resto del mundo			Total	Residentes España			RM
			Total	Sistema crediticio	AAPP			OSR	Neto	Total	Posic. cortas (a)		Total	Sistema crediticio	OSR	
					Neto	Total	Posic. cortas (a)									
		1=2+8	2=3+4+7	3	4=5-6	5	6	7	8=9-10	9	10	11==12+15	12=13+14	13	14	15
10		383 761	319 711	61 757	156 698	164 721	8 023	101 255	64 050	70 663	6 612	180 477	103 150	14 944	88 206	77 327
11		405 582	347 216	66 026	190 198	198 017	7 820	90 993	58 366	64 131	5 765	250 830	160 679	59 547	101 131	90 152
12		508 991	426 182	75 570	240 728	246 843	6 115	109 885	82 809	90 283	7 474	257 501	167 292	55 964	111 328	90 209
13		492 801	417 982	53 010	257 531	264 336	6 804	107 441	74 819	82 661	7 842	280 357	189 028	64 244	124 785	91 329
14	R	492 345	410 907	36 091	280 032	288 105	8 073	94 784	81 439	91 685	10 246	261 536	157 370	38 972	118 398	104 166
15	*Jun*	458 558	369 070	31 340	254 392	265 643	11 251	83 338	89 489	98 236	8 748	245 302	137 220	26 502	110 718	108 082
	Jul	446 573	355 712	29 389	244 702	256 389	11 687	81 620	90 861	99 297	8 436	250 638	140 411	26 835	113 576	110 226
	Ago	440 220	352 900	28 791	244 055	254 643	10 588	80 054	87 320	95 889	8 569	245 708	137 845	26 538	111 307	107 863
	Sep	441 975	356 698	27 506	249 744	260 152	10 408	79 448	85 277	93 575	8 299	243 379	136 294	26 406	109 888	107 085
	Oct	441 651	353 792	26 073	248 965	258 512	9 547	78 754	87 859	96 523	8 664	246 285	137 074	26 147	110 927	109 211
	Nov	437 153	348 620	26 356	248 389	258 493	10 104	73 875	88 533	97 965	9 432	247 634	135 919	25 688	110 232	111 714
	Dic	415 494	340 891	26 203	241 036	250 912	9 876	73 652	74 602	84 326	9 724	246 274	134 020	25 967	108 054	112 254
16	*Ene*	420 310	344 712	22 933	246 848	257 622	10 774	74 932	75 598	84 457	8 859	245 468	133 905	26 174	107 731	111 563
	Feb	423 895	344 646	21 715	248 538	259 547	11 010	74 393	79 249	89 393	10 144	244 933	133 402	25 862	107 540	111 531
	Mar	424 136	346 495	20 160	253 312	262 273	8 961	73 023	77 641	86 635	8 994	245 066	133 935	26 051	107 885	111 131
	Abr	423 052	346 478	20 473	253 203	260 661	7 458	72 801	76 574	85 513	8 939	246 156	135 124	26 389	108 736	111 032
	May	417 686	340 952	19 676	248 376	255 666	7 290	72 900	76 734	85 201	8 467	247 798	135 196	26 125	109 071	112 602
	Jun	414 074	340 041	18 750	252 745	260 676	7 931	68 546	74 033	82 820	8 787	246 695	135 236	26 638	108 598	111 459
	Jul	403 217	330 310	16 957	244 990	253 924	8 934	68 363	72 907	82 105	9 198	248 095	136 012	26 609	109 402	112 083
	Ago	398 761	326 127	16 783	241 347	249 776	8 429	67 998	72 634	82 090	9 456	248 077	135 925	26 655	109 270	112 152
	Sep	393 568	318 701	16 129	236 340	244 906	8 566	66 232	74 867	83 140	8 272	246 841	134 618	23 345	111 274	112 223
	Oct P	381 563	309 532	15 018	229 379	238 269	8 889	65 135	72 031	80 596	8 565	247 206	133 074	23 807	109 268	114 131

Veánse notas al final del capítulo

4. ENTIDADES DE CRÉDITO Y ESTABLECIMIENTOS FINANCIEROS DE CRÉDITO — 4.5 Pasivo. Otros sectores residentes

A) Balance agregado según los estados de supervisión

Millones de euros

		Total (a)	Del cual: En moneda extranjera	Depósitos a la vista,de ahorro y a plazo: Total	En euros: A la vista	En euros: De ahorro	En euros: A plazo	En moneda extranjera	Pasivos por transferencias de activos (b)	Pasivos financieros híbridos (c)	Cesión temporal de activos	Depósitos subordinados (d)	Otros pasivos	Promemoria: Depósitos distribuidos por provincias. Entidades de depósito (e)
		1=3+7+8+9+10+11+12	2	3=4a6	4	5	6	7	8	9	10	11	12	13
10		1 440 425	30 737	1 216 702	261 766	211 287	743 649	19 383	55 614	25 664	71 137	51 926	-	1 148 253
11		1 373 079	28 062	1 170 396	269 711	202 949	697 736	17 719	53 510	27 180	60 212	44 062	-	1 109 656
12		1 316 735	30 200	1 147 690	265 027	199 073	683 589	20 486	42 855	19 610	60 111	25 984	-	1 100 444
13		1 314 129	30 414	1 155 977	281 967	206 485	667 525	21 374	37 394	15 592	63 989	19 802	-	1 134 915
14		1 289 280	27 499	1 138 434	328 852	221 934	587 648	21 532	31 538	21 786	60 099	15 891	-	1 139 756
15	*Jun*	1 276 427	28 286	1 141 971	365 607	241 770	534 595	22 192	30 084	20 122	45 334	16 724	-	1 140 039
	Jul	1 266 531	28 170	1 141 678	367 866	243 178	530 635	21 952	27 328	18 645	40 104	16 822	-	...
	Ago	1 256 077	28 185	1 135 467	365 268	243 338	526 860	22 131	27 713	18 219	35 883	16 665	-	...
	Sep	1 260 580	27 832	1 134 904	373 214	245 219	516 471	21 782	26 914	17 957	42 407	16 614	-	1 128 172
	Oct	1 253 233	26 446	1 131 016	371 674	245 223	514 119	20 263	26 641	17 809	40 771	16 734	-	...
	Nov	1 256 392	28 823	1 131 558	379 497	248 924	503 136	20 964	25 782	17 342	42 380	18 367	-	...
	Dic	1 261 388	28 913	1 137 510	384 133	254 227	499 150	21 341	25 499	17 362	41 610	18 066	-	1 135 872
16	*Ene*	1 259 940	28 023	1 141 342	391 277	253 946	496 119	20 509	26 088	16 783	37 230	17 987	-	...
	Feb	1 252 308	29 313	1 139 354	388 606	254 480	496 268	21 684	24 383	16 787	32 182	17 917	-	...
	Mar	1 244 066	28 132	1 124 498	396 264	256 340	471 894	20 786	26 482	17 069	37 581	17 650	-	1 128 559
	Abr	1 241 049	28 518	1 127 094	402 460	258 297	466 337	21 070	25 734	16 569	31 448	19 134	-	...
	May	1 245 736	28 623	1 132 112	412 580	260 836	458 696	25 158	25 732	16 266	31 698	14 771	-	...
	Jun	1 256 271	29 069	1 137 888	421 760	269 289	446 840	21 865	24 675	16 396	36 356	19 090	-	1 145 199
	Jul	1 246 595	28 534	1 135 488	425 067	271 167	439 254	21 376	24 521	15 577	30 775	18 857	-	...
	Ago	1 247 606	28 942	1 134 279	428 407	271 921	433 950	21 735	24 199	15 238	33 567	18 588	-	...
	Sep	1 244 622	28 662	1 133 955	434 626	272 487	426 842	21 483	23 779	15 020	33 415	16 971	-	1 137 300
	Oct P	1 232 627	27 553	1 130 128	438 623	274 126	417 378	20 898	22 818	14 668	28 288	15 829	-	...

Veánse notas al final del capítulo

4. ENTIDADES DE CRÉDITO Y ESTABLECIMIENTOS FINANCIEROS DE CRÉDITO
A) Balance agregado según los estados de supervisión

4.6 Otros activos no sectorizados

Millones de euros

	Activo Fijo							Activo OBS			Periodificación y otros activos				
	Total	Mobiliario	Inmuebles	Derechos s/bienes de arren. financieros	Activos cedidos en arrendamiento operativo	Activos no corrientes en venta	Activo intangible	Total	Inmuebles	Mobiliario e instalaciones	Total	Periodificación: Total	Periodificación: Devengo de productos	Periodificación: Otros	Otros activos (a)
	1	2	3	4	5	6	7	8=9+10	9	10	11=12+15	12=13+14	13	14	15
10	47 886	6 343	21 933	600	765	15 599	2 646	1 868	1 398	470	243 014	12 071	8 766	3 306	230 943
11	55 436	5 692	19 601	573	735	25 373	3 463	1 738	1 309	429	322 194	13 127	9 608	3 519	309 067
12	51 916	5 205	16 614	539	619	21 748	7 192	1 086	831	255	366 012	13 237	8 285	4 952	352 776
13	51 223	4 696	16 353	524	549	20 527	8 573	799	621	179	267 121	10 889	7 063	3 826	256 232
14	54 268	4 335	16 079	607	510	23 498	9 240	21	20	1	291 433	9 999	6 030	3 968	281 435
15 *Jun*	54 188	4 119	15 948	612	518	23 796	9 196	21	20	1	277 730	9 661	5 261	4 399	268 070
Jul	54 481	4 107	16 035	614	523	23 988	9 215	21	20	1	278 995	9 331	5 025	4 306	269 664
Ago	54 821	4 095	16 031	610	520	24 332	9 233	21	20	1	275 682	9 868	5 425	4 443	265 814
Sep	54 906	4 091	16 111	611	505	24 357	9 231	21	20	1	276 263	9 964	5 468	4 495	266 300
Oct	54 667	4 092	15 964	612	513	24 264	9 222	21	20	1	281 932	9 956	5 685	4 271	271 976
Nov	54 824	4 098	15 959	610	510	24 366	9 281	21	20	1	288 043	10 134	5 727	4 407	277 909
Dic	54 834	4 180	16 104	627	516	24 281	9 127	20	19	1	267 855	8 803	5 012	3 791	259 052
16 *Ene*	53 860	4 288	15 982	626	519	24 337	8 106	20	19	1	284 992	8 686	4 991	3 695	276 306
Feb	53 843	4 243	16 020	625	521	24 378	8 056	20	19	1	289 444	8 849	5 112	3 737	280 595
Mar	53 860	4 129	15 994	627	522	24 580	8 007	20	19	1	277 268	8 979	5 034	3 945	268 289
Abr	53 842	4 113	15 981	628	527	24 626	7 968	20	19	1	275 573	9 044	5 189	3 854	266 530
May	53 770	4 099	15 999	632	535	24 567	7 939	20	19	1	272 699	9 199	5 251	3 949	263 500
Jun	53 053	4 088	16 102	627	545	24 503	7 188	20	19	1	293 080	8 839	4 785	4 054	284 241
Jul	52 813	4 126	15 996	634	551	24 355	7 151	20	19	1	295 399	8 894	4 895	3 999	286 505
Ago	52 659	4 083	16 001	629	550	24 300	7 096	20	19	1	282 158	9 211	5 034	4 177	272 947
Sep	52 593	4 087	15 706	652	584	24 413	7 151	20	19	1	286 157	9 176	5 019	4 156	276 981
Oct P	52 440	4 089	16 146	664	593	23 851	7 098	20	19	1	280 161	9 431	5 240	4 191	270 731

Veánse notas al final de capítulo

4. ENTIDADES DE CRÉDITO Y ESTABLECIMIENTOS FINANCIEROS DE CRÉDITO
A) Balance agregado según los estados de supervisión

4.7 Patrimonio neto, ajustes y correcciones de valor

Millones de euros

	Total	Patrimonio neto: Total	Fondos propios: Total	Fondos propios: Capital y fondo dotación	Fondos propios: Reservas	Fondos propios: Beneficios netos	Fondos propios: Otras cuentas	Ajustes valoración (a)	Ajustes de valoración A.y P. financieros (b)	Correcciones de valor por deterioro activos (c): Total	Del cual: Total para créditos (d)	Del cual: Específica para créditos OSR (e)	Promemoria: Pérdidas por deterioro de participaciones (f)
	10 1=2+9+	2=3+8	3=4a7	4	5	6	7	8	9	10	11	12	13
10	282 515	178 166	181 401	30 423	136 931	9 244	4 802	-3 236	13 647	90 703	71 696	42 489	2 652
11	363 348	220 161	224 286	51 646	180 319	-14 609	6 929	-4 124	17 928	125 258	83 265	51 903	17 406
12	402 901	195 221	199 934	77 558	189 642	-68 744	1 478	-4 713	15 102	192 578	123 628	74 852	27 853
13	428 347	232 648	230 937	83 101	135 847	9 280	2 710	1 710	7 330	188 369	114 446	92 433	1 629
14 R	407 596	230 196	222 517	86 252	125 192	11 944	-871	7 679	8 608	168 791	100 252	80 674	-637
15 *Jun*	376 081	225 385	222 678	65 252	151 518	5 845	62	2 708	6 433	144 262	89 529	70 113	1 173
Jul	377 587	227 485	222 043	64 936	151 889	6 183	-966	5 442	6 396	143 706	88 633	...	...
Ago	376 359	226 144	222 555	64 913	151 852	6 888	-1 098	3 588	6 497	143 719	88 301	...	...
Sep	373 988	225 760	222 678	64 925	151 802	7 726	-1 774	3 082	6 246	141 982	86 579	67 363	1 741
Oct	374 432	228 056	223 152	65 006	151 689	7 882	-1 424	4 904	5 809	140 567	84 785	...	...
Nov	374 324	229 372	224 258	65 238	151 986	8 768	-1 733	5 114	5 591	139 361	83 719	...	...
Dic	368 777	227 308	224 003	65 300	153 084	10 084	-4 465	3 305	5 606	135 863	79 179	63 093	1 479
16 *Ene*	368 213	226 000	223 545	65 193	161 595	866	-4 109	2 455	5 940	136 273	79 508	...	...
Feb	366 929	224 904	223 965	65 195	161 247	1 803	-4 280	939	5 980	136 044	79 049	...	...
Mar	365 563	226 239	223 883	65 341	157 702	2 950	-2 110	2 356	5 574	133 750	76 278	60 218	737
Abr	364 882	226 901	225 201	65 455	156 965	3 967	-1 187	1 701	5 005	132 975	75 429	...	...
May	363 260	225 800	224 091	65 513	156 861	4 948	-3 231	1 709	5 173	132 287	74 671	...	...
Jun	365 504	230 346	228 522	66 358	159 652	6 635	-4 122	1 824	5 187	129 971	71 875	56 562	1 223
Jul	366 684	232 226	229 526	66 544	159 666	7 488	-4 171	2 700	5 013	129 445	71 339	...	...
Ago	366 761	233 226	230 354	66 598	159 684	8 252	-4 181	2 873	4 695	128 839	70 681	...	...
Sep	364 670	231 688	229 024	64 575	158 432	9 079	-3 063	2 664	4 520	128 462	69 799	54 241	1 315
Oct P	363 697	229 083	227 179	64 656	158 439	6 972	-2 887	1 904	4 069	130 545	71 426	...	...

Veánse notas al final del capítulo

4. ENTIDADES DE CRÉDITO Y ESTABLECIMIENTOS FINANCIEROS DE CRÉDITO
A) Balance agregado según los estados de supervisión

4.8 Pasivos no sectorizados

Millones de euros

	Pasivo OBS				Resto de pasivos								
	Total	Fondo dotación	Reservas	Otros pasivos	Total	Fondos de provisión				Periodificación			Otros pasivos (a)
						Total	Pensiones	Impuestos	Otros	Total	Interes no vdos	Otras period.	
	1	2	3	4	5	6	7	8	9	10	11	12	13
10	3 217	2 581	130	507	234 019	32 864	20 906	722	11 236	25 156	19 202	5 954	175 998
11	3 022	2 423	138	461	292 414	28 328	18 340	626	9 363	26 872	21 233	5 639	237 214
12	2 077	1 695	54	329	325 468	37 047	16 963	684	19 399	27 719	22 029	5 690	260 703
13	1 593	1 239	53	301	232 956	30 350	16 814	1 342	12 194	25 471	20 044	5 427	177 135
14	86	81	1	4	258 524	29 081	17 817	2 437	8 827	22 110	15 239	6 872	207 332
15 *Jun*	106	101	1	4	245 456	27 661	17 495	1 507	8 659	16 353	10 124	6 230	201 441
Jul	95	90	1	4	246 785	26 925	17 147	1 502	8 277	16 029	10 027	6 002	203 831
Ago	97	92	1	4	234 184	26 859	17 095	1 506	8 259	17 230	10 884	6 346	190 095
Sep	96	91	1	4	236 977	26 578	16 837	1 540	8 201	17 570	11 052	6 518	192 830
Oct	96	92	1	3	238 453	26 494	16 775	1 562	8 158	17 650	11 074	6 575	194 309
Nov	96	91	1	3	249 126	26 385	16 693	1 521	8 171	18 019	11 349	6 670	204 722
Dic	93	89	0	4	226 280	28 571	16 987	2 973	8 611	17 899	11 131	6 768	179 810
16 *Ene*	95	90	0	4	245 292	27 699	16 634	2 962	8 102	17 274	10 359	6 915	200 319
Feb	97	93	0	4	246 169	27 459	16 551	2 874	8 034	16 205	10 197	6 009	202 504
Mar	94	90	0	4	236 805	27 374	16 432	2 309	8 632	15 115	9 322	5 793	194 316
Abr	97	93	0	4	230 979	27 247	16 531	2 004	8 712	15 035	8 997	6 039	188 696
May	100	95	0	4	230 981	26 851	16 453	1 753	8 645	15 011	8 907	6 105	189 118
Jun	103	98	0	4	249 765	27 260	17 057	1 592	8 611	14 091	7 987	6 104	208 414
Jul	104	100	0	4	244 066	26 581	16 665	1 500	8 417	13 996	7 976	6 020	203 489
Ago	106	102	0	4	231 303	26 422	16 578	1 459	8 385	14 814	8 548	6 266	190 067
Sep	106	101	0	4	237 954	26 910	16 750	1 397	8 763	15 485	8 794	6 691	195 559
Oct P	108	104	0	4	230 489	26 916	16 658	1 403	8 855	15 737	8 833	6 904	187 836

Veánse notas al final del capítulo

4. ENTIDADES DE CRÉDITO Y ESTABLECIMIENTOS FINANCIEROS DE CRÉDITO
A) Balance agregado según los estados de supervisión

4.9 Otros activos y pasivos

Millones de euros

	Activos							Pasivos						
	Total	Derivados			Contratos de seguros vinculados a pensiones (c)	Activos fiscales (d)	Resto de activos	Total	Derivados			Cuentas de recaudación (g)	Pasivos fiscales (h)	Resto de pasivos
		Total	Negociación (a)	Cobertura (b)					Total	Negociación (e)	Cobertura (f)			
	1	2	3	4	5	6	7	8	9	10	11	12	13	14
10	230 943	145 958	107 351	38 608	9 187	31 231	44 567	175 998	131 262	109 362	21 900	6 734	6 460	31 543
11	309 067	209 286	162 773	46 514	9 085	37 389	53 306	237 214	188 544	160 699	27 845	6 317	7 087	35 265
12	352 776	229 184	191 281	37 903	7 144	59 163	57 285	260 703	206 531	188 233	18 298	6 244	7 457	40 470
13	256 232	141 841	118 986	22 855	6 821	66 925	40 645	177 135	129 118	116 856	12 261	5 846	8 068	34 103
14	281 435	160 617	136 578	24 038	7 767	66 656	46 395	207 332	153 631	137 059	16 571	6 224	10 161	37 317
15 *Jun*	268 070	145 525	126 142	19 382	7 550	62 943	52 051	201 441	139 623	125 762	13 861	11 450	8 152	42 216
Jul	269 664	152 463	132 461	20 002	7 535	63 040	46 626	203 831	145 714	131 192	14 523	11 879	8 817	37 421
Ago	265 814	152 007	131 358	20 649	7 522	62 913	43 373	190 095	141 936	128 019	13 917	6 215	8 282	33 662
Sep	266 300	153 512	132 545	20 968	7 508	62 574	42 704	192 830	142 510	128 729	13 782	7 310	8 161	34 848
Oct	271 976	150 971	130 364	20 607	7 493	64 012	49 500	194 309	142 723	128 532	14 191	6 598	8 763	36 225
Nov	277 909	160 379	139 537	20 842	7 480	63 824	46 225	204 722	153 071	138 837	14 235	8 179	8 920	34 552
Dic	259 052	141 797	122 364	19 434	7 500	65 068	44 686	179 810	133 263	121 165	12 098	6 938	7 840	31 769
16 *Ene*	276 306	154 354	133 748	20 606	7 486	63 875	50 590	200 319	145 909	132 241	13 669	10 232	7 671	36 506
Feb	280 595	161 095	140 132	20 962	7 462	63 873	48 165	202 504	153 528	138 847	14 681	7 213	7 619	34 144
Mar	268 289	149 430	130 869	18 561	7 445	63 510	47 905	194 316	144 763	130 848	13 916	7 611	8 136	33 806
Abr	266 530	143 228	125 695	17 533	7 432	63 738	52 132	188 696	139 432	125 816	13 616	7 070	7 983	34 211
May	263 500	146 121	128 251	17 869	7 408	63 671	46 300	189 118	142 117	128 059	14 058	7 548	7 994	31 459
Jun	284 241	157 102	138 848	18 254	7 651	65 903	53 584	208 414	154 431	139 080	15 352	11 572	8 937	33 474
Jul	286 505	152 798	134 055	18 743	7 646	66 213	59 848	203 489	150 819	134 840	15 979	11 874	8 777	32 018
Ago	272 947	149 411	130 651	18 760	7 620	65 974	49 941	190 067	146 717	130 759	15 957	7 031	8 753	27 566
Sep	276 981	150 504	132 233	18 271	7 608	66 588	52 281	195 559	147 736	132 300	15 437	7 561	8 735	31 527
Oct P	270 731	143 933	126 686	17 247	7 594	69 385	49 818	187 836	141 123	126 885	14 238	7 794	8 141	30 778

Veánse notas al final del capítulo

4. ENTIDADES DE CRÉDITO Y EFC
A) Balance agregado según los estados de supervisión

4.10 Correciones de valor por deterioro de activos del crédito a otros sectores residentes

Millones de euros

		Total (a)	Financiación a actividades productivas					Otras financiaciones a hogares e ISFLSH						
			Total	Agricultura,ganaderia caza, silvicultura y pesca	Industria (excepto construcción)	Construcción	Servicios	Total	Adquisición de viviendas	Del cual: Con garantía inmobiliaria (b)	Rehabilitación de viviendas	Consumo duradero	ISFLSH	Resto
		1	2	3	4	5	6	7	8	9	10	11	12	13
10		42 489	32 314	440	3 289	5 773	22 813	10 175	3 163	2 913	238	2 258	33	4 482
11		51 903	42 691	577	3 546	6 701	31 867	9 212	3 383	3 057	209	1 793	75	3 751
12		74 852	61 771	734	5 684	9 463	45 889	13 080	6 082	5 836	320	1 464	155	5 060
13		92 433	77 334	1 226	8 165	10 825	57 118	15 099	8 096	7 719	386	1 258	175	5 184
14	R	80 674	64 298	929	7 676	8 323	47 369	16 376	9 945	...	381	1 053	138	4 860
15		63 093	49 141	749	6 285	6 551	35 556	13 950	7 067	...	292	825	120	5 647
13 *II*		76 608	63 925	949	6 608	9 223	47 144	12 683	6 131	5 823	343	1 306	169	4 734
III		83 102	68 887	1 029	7 175	9 875	50 808	14 215	7 328	7 063	344	1 247	183	5 114
IV		92 433	77 334	1 226	8 165	10 825	57 118	15 099	8 096	7 719	386	1 258	175	5 184
14 *I*	R	88 859	71 915	1 072	7 934	9 445	53 464	16 923	9 852	...	398	1 092	183	5 398
II		87 220	69 713	955	8 245	9 300	51 213	17 508	10 254	...	395	1 041	185	5 632
III		84 441	67 654	929	7 733	8 733	50 258	16 787	9 988	...	381	943	204	5 271
IV		80 674	64 298	929	7 676	8 323	47 369	16 376	9 945	...	381	1 053	138	4 860
15 *I*		77 414	61 270	896	7 380	7 852	45 142	16 144	9 870	...	381	993	116	4 784
II		70 113	56 513	843	7 093	7 114	41 462	13 600	7 795	...	333	956	112	4 404
III		67 363	52 858	839	6 711	6 779	38 528	14 505	7 345	...	324	902	104	5 830
IV		63 093	49 141	749	6 285	6 551	35 556	13 950	7 067	...	292	825	120	5 647
16 *I*		60 218	46 729	693	5 613	6 171	34 252	13 494	6 912	...	284	733	126	5 438
II		56 562	44 821	642	5 174	5 887	33 118	11 741	6 631	...	276	738	128	3 968
III	P	54 241	42 624	657	4 883	5 629	31 454	11 618	6 606	...	263	740	124	3 885

Veánse notas al final del capítulo

4. ENTIDADES DE CRÉDITO Y EFC
B) Detalles del crédito y los depósitos de las entidades de crédito y EFC

4.11 Crédito por grupos de entidades a las AAPP y a otros sectores residentes

Millones de euros

		Crédito a AAPP				Crédito a OSR			
		Total Entidades de crédito establecimientos financieros de crédito (a)	Entidades de depósito (b)	ICO	EFC	Total Entidades de crédito y establecimientos financieros de crédito (c)	Entidades de depósito (b)	ICO	EFC
		1=2+3+4	2	3	4	5=6+7+8	6	7	8
10		78 971	74 492	2 300	2 180	1 843 950	1 782 291	19 533	42 125
11		89 687	82 989	4 780	1 919	1 782 554	1 715 037	24 453	43 064
12		114 275	96 890	16 072	1 312	1 604 934	1 537 748	28 190	38 996
13		87 140	76 627	9 128	1 385	1 448 244	1 392 384	19 071	36 789
14	R	101 313	94 697	5 687	929	1 380 101	1 328 189	15 301	36 611
15 *Jun*		97 670	93 273	3 808	589	1 357 642	1 307 623	13 834	36 185
Jul		96 244	91 906	3 742	596	1 344 323	1 294 178	13 559	36 585
Ago		94 320	89 967	3 735	619	1 332 217	1 282 029	14 140	36 048
Sep		95 229	90 840	3 707	682	1 339 139	1 289 504	13 534	36 102
Oct		94 470	90 152	3 640	679	1 335 158	1 283 240	13 623	38 294
Nov		92 175	87 897	3 642	636	1 341 877	1 288 954	14 451	38 473
Dic		89 972	85 709	3 590	673	1 327 123	1 274 653	12 551	39 919
16 *Ene*		92 773	88 564	3 573	636	1 318 776	1 267 250	12 485	39 041
Feb		92 487	87 603	4 271	614	1 312 262	1 261 769	11 955	38 538
Mar		95 353	90 514	4 249	590	1 293 413	1 243 188	11 345	38 880
Abr		99 015	94 274	4 150	591	1 288 962	1 238 576	11 266	39 120
May		97 697	92 989	4 150	558	1 282 320	1 231 716	11 166	39 438
Jun		99 577	94 874	4 100	603	1 298 002	1 246 532	10 898	40 573
Jul		94 868	90 208	4 043	617	1 287 433	1 235 824	10 628	40 981
Ago		92 197	87 527	4 037	632	1 278 123	1 227 037	10 607	40 479
Sep		92 625	87 966	3 968	691	1 277 795	1 226 306	10 532	40 957
Oct	P	91 824	87 161	3 912	752	1 270 474	1 218 925	10 529	41 019

Veánse notas al final del capítulo

4. ENTIDADES DE CRÉDITO Y ESTABLECIMIENTOS FINANCIEROS DE CRÉDITO
B) Detalles del crédito y los depósitos de las entidades de crédito y EFC

4.99 Detalle de los activos dudosos

Millones de euros

		Total (a)	Por instrumentos (negocios en España)											Por naturaleza (negocios totales)			
			Total	Créditos								Valores representativos de deuda	EFC (c)	Total	Riesgo cliente		Riesgo país (f)
				A residentes				A no residentes							Morosos (d)	Otros (e)	
				Total	Sist. crediticio	AAPP	OSR	Total	Sist. crediticio	AAPP (b)	OSR						
		12 1=2+11+	2=3+7	3=4a6	4	5	6	7=8a10	8	9	10	11	12	13	14	15	16
10		111 014	110 022	107 777	0	578	107 199	2 244	282	11	1 952	993	...	111 822	87 079	24 682	61
11		143 470	142 416	140 232	3	469	139 760	2 184	167	23	1 994	1 054	...	144 069	110 074	33 941	54
12		172 225	171 612	168 073	21	584	167 468	3 539	160	4	3 374	614	...	173 516	135 917	37 557	41
13		202 734	202 413	198 102	57	810	197 235	4 311	42	4	4 265	321	...	203 713	150 045	53 624	44
14	R	177 991	177 662	173 441	2	836	172 603	4 220	26	6	4 188	329	...	179 066	134 367	44 654	45
15	*Jun*	154 237	153 936	150 174	5	864	149 305	3 762	25	6	3 732	301	...	158 414	117 862	40 470	82
	Jul	151 627	151 321	147 617	5	793	146 820	3 704	25	5	3 674	306	...	...	...	...	...
	Ago	150 671	150 369	146 621	5	786	145 830	3 749	28	5	3 716	302	...	...	...	...	...
	Sep	147 680	147 368	143 615	5	805	142 805	3 753	25	5	3 724	312	...	146 807	111 095	35 625	86
	Oct	145 413	145 119	141 432	5	782	140 645	3 687	15	5	3 668	294	...	...	...	...	...
	Nov	143 465	143 169	139 370	5	857	138 508	3 799	15	5	3 780	296	...	...	...	...	...
	Dic	139 069	138 735	135 067	5	729	134 332	3 669	14	4	3 650	334	...	139 851	102 082	37 723	45
16	*Ene*	138 393	138 041	134 233	8	737	133 489	3 807	14	4	3 789	352	...	...	...	...	...
	Feb	137 241	136 939	133 180	7	674	132 498	3 759	14	3	3 741	302	...	...	...	...	...
	Mar	134 098	133 746	129 949	6	720	129 222	3 797	13	3	3 781	352	...	134 822	98 931	35 845	46
	Abr	132 537	132 110	128 500	6	726	127 768	3 610	13	8	3 589	427	...	...	...	...	...
	May	131 007	130 577	126 862	5	659	126 197	3 715	12	3	3 700	429	...	...	...	...	...
	Jun	127 507	127 055	123 095	5	581	122 508	3 960	12	4	3 944	452	...	128 687	94 327	34 319	41
	Jul	125 736	125 284	121 400	5	583	120 812	3 884	11	4	3 868	452	...	...	...	...	...
	Ago	124 979	124 527	120 628	5	568	120 055	3 899	12	3	3 884	452	...	...	...	...	...
	Sep	122 703	122 384	118 408	5	686	117 717	3 977	11	31	3 934	319	...	125 952	92 876	33 030	46
	Oct	P 122 777	122 458	118 588	3	818	117 767	3 870	11	35	3 824	319	...	...	...	...	...

Veánse notas al final del capítulo

4. ENTIDADES DE CRÉDITO Y EFC
B) Detalle del crédito y los depósitos de las entidades de crédito y EFC

4.13 (1ª parte) Total crédito y total créditos dudosos a otros sectores residentes por finalidades. Total para financiar actividades productivas (a) y detalle por funciones de gasto (b)

Millones de euros

		Total	Financiación de actividades productivas (c)	Otras financiaciones a hogares por funciones de gasto								ISFLSH	Sin clasificar (f)	Promemoria
				Total	Adquisición y rehabilitación de viviendas					Bienes de consumo duradero	Resto (e)			Con garan. hipotec. no adquis. vivienda (g)
					Total	Adquisición de vivienda			Rehabilitación					
						Total	Con gar. inmobiliaria (d)	Resto						
		11+12 1=2+3+	2	3=4+9+10	4=5+8	5=6+7	6	7	8	9	10	11	12	13
10		1 843 952	1 012 916	812 781	662 798	632 449	620 433	12 016	30 348	42 068	107 916	6 096	12 159	51 493
11		1 782 555	970 773	793 430	656 452	626 550	612 657	13 893	29 902	37 686	99 292	7 000	11 352	48 364
12		1 604 961	829 788	755 689	633 138	605 057	594 405	10 652	28 081	32 904	89 647	6 976	12 507	49 175
13		1 448 244	719 180	714 984	604 395	580 784	569 692	11 092	23 611	25 910	84 679	6 299	7 781	46 730
14	R	1 380 218	674 082	689 962	579 793	557 973	552 613	5 360	21 819	29 022	81 148	5 962	10 211	58 196
15		1 327 080	644 282	663 307	552 069	531 256	526 105	5 151	20 813	32 482	78 756	5 817	13 675	54 378
13 *II*		1 519 123	763 059	738 107	618 663	593 929	583 263	10 666	24 734	26 762	92 683	6 754	11 203	48 831
III		1 481 543	742 033	724 319	610 497	586 299	574 922	11 376	24 198	27 239	86 583	6 882	8 309	46 724
IV		1 448 244	719 180	714 984	604 395	580 784	569 692	11 092	23 611	25 910	84 679	6 299	7 781	46 730
14 *I*	R	1 440 349	712 509	713 628	599 144	576 458	570 199	6 259	22 680	22 671	91 918	6 221	7 887	60 225
II		1 423 178	693 553	713 717	595 437	573 423	568 121	5 303	22 179	25 321	92 959	6 376	9 532	56 508
III		1 386 860	671 336	697 741	586 086	564 252	558 684	5 569	21 833	24 459	87 196	6 972	10 811	59 991
IV		1 380 218	674 082	689 962	579 793	557 973	552 613	5 360	21 819	29 022	81 148	5 962	10 211	58 196
15 *I*		1 375 083	675 779	681 978	573 966	552 110	546 646	5 465	21 856	28 225	79 786	6 199	11 127	57 529
II		1 357 642	661 534	680 021	563 996	542 535	537 127	5 408	21 461	31 351	84 674	5 745	10 342	55 728
III		1 339 139	655 019	667 373	557 659	536 511	531 246	5 265	21 148	31 200	78 514	5 706	11 042	55 006
IV		1 327 080	644 282	663 307	552 069	531 256	526 105	5 151	20 813	32 482	78 756	5 817	13 675	54 378
16 *I*		1 293 409	616 325	658 412	546 812	526 382	521 557	4 824	20 431	33 081	78 519	5 403	13 268	53 367
II		1 298 002	614 075	665 230	543 932	523 595	518 555	5 041	20 337	37 347	83 951	5 277	13 421	52 875
III	P	1 277 796	604 274	655 118	540 279	521 232	516 083	5 149	19 046	36 817	78 023	5 187	13 218	51 671

(c) y (f). A partir de la edición de junio de 2014, se ha producido una reclasificación de las entidades de contrapartida central cuyos importes se han incorporado para toda la serie histórica a la columna 2 y se han excluído de la columna 12.
Véanse resto notas al final del capítulo.

4. ENTIDADES DE CRÉDITO Y EFC
B) Detalle del crédito y los depósitos de las entidades de crédito y EFC

4.13 (Cont.) Total crédito y total créditos dudosos a otros sectores residentes por finalidades. Total para financiar actividades productivas (a) y detalle por funciones de gasto (b)

Millones de euros

		Total dudosos	Financiación de actividades productivas (h)	Otras financiaciones a hogares por funciones de gasto								ISFLSH	Sin clasificar (f)	Promemoria
				Total	Adquisición y rehabilitación de viviendas					Bienes de consumo duradero	Resto (j)			Con garan. hipotec. no adquis. vivienda (k)
					Total	Adquisición de vivienda			Rehabilitación					
						Total	Con gar. inmobiliaria (i)	Resto (i)						
		24+25 14=15+16+	15	23 16=17+22+	17=18+21	18=19+20	19	20	21	22	23	24	25	26
10		107 199	79 719	25 982	16 038	15 217	14 789	428	821	2 844	7 100	109	1 389	2 467
11		139 760	109 899	28 650	19 101	18 177	17 564	614	923	2 183	7 366	191	1 021	2 935
12		167 468	128 415	37 028	25 321	24 024	22 825	1 198	1 297	2 019	9 689	393	1 633	5 070
13		197 198	146 051	49 424	36 182	34 590	32 288	2 302	1 592	1 771	11 471	377	1 346	6 990
14	R	172 602	124 607	46 784	34 236	32 648	...	...	1 589	1 645	10 903	284	928	5 708
15		134 333	94 173	36 986	26 786	25 541	...	...	1 245	1 357	8 843	304	2 870	4 256
13 *II*		176 643	131 768	43 797	31 912	29 930	28 596	1 334	1 983	1 738	10 147	345	733	6 202
III		187 830	139 621	46 846	34 704	32 735	31 180	1 556	1 969	1 769	10 373	367	997	6 224
IV		197 198	146 051	49 424	36 182	34 590	32 288	2 302	1 592	1 771	11 471	377	1 346	6 990
14 *I*	R	192 774	140 491	50 874	37 858	36 209	...	...	1 649	1 646	11 371	388	1 020	6 652
II		186 242	134 906	49 753	36 390	34 780	...	...	1 610	1 655	11 709	395	1 188	5 897
III		180 488	131 102	47 973	35 206	33 648	...	...	1 558	1 583	11 184	436	978	5 630
IV		172 602	124 607	46 784	34 236	32 648	...	...	1 589	1 645	10 903	284	928	5 708
15 *I*		166 218	119 065	45 571	33 721	32 141	...	...	1 580	1 573	10 277	456	1 127	5 629
II		149 305	107 378	40 716	29 617	28 216	...	...	1 401	1 479	9 621	258	952	4 821
III		142 805	101 153	39 139	28 370	27 012	...	...	1 358	1 408	9 361	244	2 269	4 597
IV		134 333	94 173	36 986	26 786	25 541	...	...	1 245	1 357	8 843	304	2 870	4 256
16 *I*		129 225	90 173	36 185	26 389	25 141	...	...	1 247	1 190	8 606	485	2 382	4 249
II		122 508	85 921	35 393	25 587	24 353	...	...	1 234	1 185	8 621	324	870	4 249
III	P	117 709	81 749	34 717	25 207	24 034	...	...	1 173	1 174	8 336	296	947	4 330

(h) y (f). A partir de la edición de junio de 2014, se ha producido una reclasificación de las entidades de contrapartida central cuyos importes se han incorporado para toda la serie histórica a la columna 15 y se han excluído de la columna 25.
Véanse resto notas al final del capítulo.

4. ENTIDADES DE CRÉDITO Y EFC
B) Detalle del crédito y los depósitos de las entidades de crédito y EFC

4.14 (1ª parte) Total crédito y total créditos dudosos a otros sectores residentes por finalidades. Total para financiar actividades productivas (a) y detalle por funciones de gasto. Entidades de depósito

Millones de euros

		Total	Financiación de actividades productivas (b)	Otras financiaciones a hogares por funciones de gasto								ISFLSH	Sin clasificar (e)	Promemoria
				Total	Adquisición y rehabilitación de viviendas					Bienes de consumo duradero	Resto (d)			
					Total	Adquisición de vivienda			Rehabilitación					Con garan. hipotec. no adquis. vivienda (f)
						Total	Con gar. inmobiliaria (c)	Resto						
		11+12 1=2+3+	2	3=4+9+10	4=5+8	5=6+7	6	7	8	9	10	11	12	13
10		1 782 291	975 510	788 908	654 253	624 057	612 181	11 876	30 197	33 796	100 859	6 094	11 780	50 921
11		1 715 037	929 832	766 970	643 556	613 761	602 037	11 725	29 794	29 798	93 616	6 998	11 237	47 880
12		1 537 748	788 412	729 930	620 580	592 570	583 208	9 362	28 010	26 038	83 313	6 972	12 452	48 874
13		1 392 384	687 736	690 631	592 278	568 699	559 828	8 870	23 579	19 869	78 484	6 295	7 722	46 487
14	R	1 328 189	647 426	665 101	568 212	546 421	541 099	5 322	21 791	21 615	75 275	5 958	9 704	58 119
15		1 274 656	619 954	635 804	541 032	520 245	515 130	5 116	20 787	20 576	74 195	5 810	13 089	54 301
13 *II*		1 460 444	729 150	713 534	606 336	581 634	572 234	9 399	24 702	20 477	86 722	6 750	11 010	48 542
III		1 426 892	711 574	700 382	598 259	574 091	564 909	9 181	24 168	21 267	80 856	6 878	8 258	46 478
IV		1 392 384	687 736	690 631	592 278	568 699	559 828	8 870	23 579	19 869	78 484	6 295	7 722	46 487
14 *I*	R	1 387 847	684 490	689 794	587 146	564 496	558 274	6 222	22 649	19 240	83 409	6 214	7 349	60 153
II		1 369 019	664 041	689 678	583 549	561 537	556 266	5 271	22 012	21 833	84 295	6 370	8 930	56 461
III		1 335 788	644 846	673 751	574 404	552 601	547 063	5 537	21 803	20 930	78 417	6 967	10 224	59 913
IV		1 328 189	647 426	665 101	568 212	546 421	541 099	5 322	21 791	21 615	75 275	5 958	9 704	58 119
15 *I*		1 324 910	650 339	658 016	562 777	540 948	535 514	5 435	21 829	20 927	74 312	6 195	10 361	57 454
II		1 307 623	636 930	655 373	552 791	531 355	525 978	5 378	21 435	21 844	80 738	5 740	9 580	55 652
III		1 289 504	631 193	642 239	546 554	525 431	520 196	5 235	21 123	21 267	74 417	5 701	10 371	54 931
IV		1 274 656	619 954	635 804	541 032	520 245	515 130	5 116	20 787	20 576	74 195	5 810	13 089	54 301
16 *I*		1 243 182	594 194	631 137	536 014	515 610	510 824	4 786	20 404	20 917	74 205	5 395	12 455	53 313
II		1 246 532	591 192	637 173	533 217	512 914	507 901	5 013	20 303	24 508	79 448	5 269	12 898	52 798
III	P	1 226 308	582 308	626 071	529 630	510 627	505 505	5 122	19 003	23 443	72 998	5 179	12 750	51 594

(c) y (f). A partir de la edición de junio de 2014, se ha producido una reclasificación de las entidades de contrapartida central cuyos importes se han incorporado para toda la serie histórica a la columna 2 y se han excluído de la columna 12.
Véanse resto notas al final del capítulo.

4. ENTIDADES DE CRÉDITO Y EFC
B) Detalle del crédito y los depósitos de las entidades de crédito y EFC

4.14 (Cont.) Total crédito y total créditos dudosos a otros sectores residentes por finalidades. Total para financiar actividades productivas (a) y detalle por funciones de gasto. Entidades de depósito

Millones de euros

		Total dudosos	Financiación de actividades productivas (g)	Otras financiaciones a hogares por funciones de gasto								ISFLSH	Sin clasificar (e)	Promemoria
				Total	Adquisición y rehabilitación de viviendas					Bienes de consumo duradero	Resto (i)			
					Total	Adquisición de vivienda			Rehabilitación					Con garan. hipotec. no adquis. vivienda (j)
						Total	Con gar. inmobiliaria (h)	Resto (h)						
		24+25 14=15+16+	15	23 16=17+22+	17=18+21	18=19+20	19	20	21	22	23	24	25	26
10		102 520	77 831	23 232	15 255	14 438	14 019	419	816	2 147	5 831	109	1 348	2 297
11		135 505	108 096	26 200	17 799	16 883	16 307	577	916	1 736	6 665	191	1 018	2 857
12		162 601	126 032	34 544	23 807	22 514	22 096	417	1 293	1 672	9 066	393	1 632	4 990
13		191 748	143 511	46 530	34 080	32 491	31 326	1 165	1 589	1 502	10 948	377	1 329	6 942
14	R	167 473	122 312	44 171	32 308	30 721	...	...	1 587	1 364	10 498	284	707	5 702
15		129 985	92 186	34 720	25 188	23 944	...	...	1 243	1 079	8 453	304	2 776	4 250
13 *II*		171 076	128 735	41 267	30 300	28 325	27 752	572	1 976	1 408	9 558	345	728	6 126
III		182 206	136 895	43 949	32 617	30 651	30 160	491	1 966	1 491	9 842	367	996	6 179
IV		191 748	143 511	46 530	34 080	32 491	31 326	1 165	1 589	1 502	10 948	377	1 329	6 942
14 *I*	R	187 380	138 174	48 008	35 777	34 131	...	...	1 646	1 449	10 782	388	809	6 646
II		180 511	132 581	46 585	33 992	32 385	...	...	1 607	1 464	11 129	395	950	5 891
III		175 051	128 734	45 137	33 097	31 541	...	...	1 556	1 401	10 639	436	744	5 624
IV		167 473	122 312	44 171	32 308	30 721	...	...	1 587	1 364	10 498	284	707	5 702
15 *I*		161 253	116 826	43 083	31 897	30 319	...	...	1 578	1 312	9 874	456	889	5 624
II		144 419	105 133	38 289	27 859	26 459	...	...	1 400	1 210	9 220	258	739	4 816
III		138 114	99 033	36 767	26 671	25 315	...	...	1 356	1 142	8 954	244	2 071	4 591
IV		129 985	92 186	34 720	25 188	23 944	...	...	1 243	1 079	8 453	304	2 776	4 250
16 *I*		124 948	88 225	33 949	24 826	23 580	...	...	1 246	922	8 201	485	2 289	4 247
II		118 159	83 828	33 197	24 064	22 832	...	...	1 232	910	8 223	324	809	4 243
III	P	113 453	79 695	32 550	23 742	22 571	...	...	1 171	899	7 910	296	912	4 324

(h) y (f). A partir de la edición de junio de 2014, se ha producido una reclasificación de las entidades de contrapartida central cuyos importes se han incorporado para toda la serie histórica a la columna 15 y se han excluído de la columna 25.
Véanse resto notas al final del capítulo.

4. ENTIDADES DE CRÉDITO Y EFC
B) Detalle del crédito y los depósitos de las entidades de crédito y EFC

4.17 (1ª parte) Total crédito y total créditos dudosos a otros sectores residentes por finalidades. Total para financiar actividades productivas (a) y detalle por funciones de gasto. EFC

Millones de euros

		Total	Financiación de actividades productivas (b)	Otras financiaciones a hogares por funciones de gasto: Total	Adquisición y rehabilitación de viviendas: Total	Adquisición de vivienda: Total	Adquisición de vivienda: Con gar. inmobiliaria. (c)	Adquisición de vivienda: Resto	Rehabilitación	Bienes de consumo duradero	Resto (d)	ISFLSH	Sin clasificar (e)	Promemoria: Con garan. hipotec. no adquis. vivienda (f)
		11+12 1=2+3+	2	3=4+9+10	4=5+8	5=6+7	6	7	8	9	10	11	12	13
10		42 125	17 901	23 849	8 522	8 370	8 250	121	152	8 271	7 056	2	376	571
11		43 064	16 515	26 437	12 875	12 767	10 618	2 149	108	7 887	5 676	2	111	484
12		38 996	13 211	25 737	12 538	12 467	11 195	1 272	71	6 865	6 335	3	53	301
13		36 789	12 397	24 332	12 097	12 066	9 862	2 203	31	6 040	6 195	4	56	243
14	R	36 728	11 674	24 840	11 561	11 533	11 513	20	29	7 408	5 872	4	209	77
15		39 873	11 928	27 484	11 018	10 992	10 974	18	26	11 906	4 559	7	454	77
13 *II*		36 750	12 007	24 552	12 306	12 275	11 026	1 249	32	6 284	5 961	3	189	289
III		35 355	11 387	23 916	12 218	12 188	10 011	2 177	30	5 971	5 727	4	49	245
IV		36 789	12 397	24 332	12 097	12 066	9 862	2 203	31	6 040	6 195	4	56	243
14 *I*	R	35 515	11 382	23 918	11 978	11 948	11 933	15	31	3 432	8 508	6	210	76
II		35 527	11 224	24 018	11 868	11 836	11 822	14	32	3 488	8 662	5	280	77
III		35 138	10 884	23 969	11 663	11 632	11 618	14	30	3 529	8 777	5	280	78
IV		36 728	11 674	24 840	11 561	11 533	11 513	20	29	7 408	5 872	4	209	77
15 *I*		35 272	10 847	23 942	11 169	11 143	11 130	13	27	7 298	5 474	4	480	75
II		36 185	11 048	24 628	11 186	11 160	11 148	13	26	9 507	3 935	4	505	76
III		36 102	10 562	25 115	11 087	11 061	11 048	13	26	9 933	4 095	5	420	76
IV		39 873	11 928	27 484	11 018	10 992	10 974	18	26	11 906	4 559	7	454	77
16 *I*		38 882	10 927	27 256	10 780	10 754	10 731	22	27	12 164	4 312	8	691	54
II		40 573	12 089	28 039	10 698	10 664	10 653	12	34	12 838	4 502	7	437	77
III	P	40 957	11 508	29 030	10 632	10 588	10 577	11	44	13 374	5 024	7	412	77

(c) y (f). A partir de la edición de junio de 2014, se ha producido una reclasificación de las entidades de contrapartida central cuyos importes se han incorporado para toda la serie histórica a la columna 2 y se han excluído de la columna 12.
Véanse resto notas al final del capítulo.

4. ENTIDADES DE CRÉDITO Y EFC
B) Detalle del crédito y los depósitos de las entidades de crédito y EFC

4.17 (Cont.) Total crédito y total créditos dudosos a otros sectores residentes por finalidades. Total para financiar actividades productivas (a) y detalle por funciones de gasto. EFC

Millones de euros

		Total dudosos	Financiación de actividades productivas (g)	Otras financiaciones a hogares por funciones de gasto: Total	Adquisición y rehabilitación de viviendas: Total	Adquisición de vivienda: Total	Adquisición de vivienda: Con gar. inmobiliaria (h)	Adquisición de vivienda: Resto (h)	Rehabilitación	Bienes de consumo duradero	Resto (i)	ISFLSH	Sin clasificar (e)	Promemoria: Con garan. hipotec. no adquis. vivienda (j)
		24+25 14=15+16+	15	23 16=17+22+	17=18+21	18=19+20	19	20	21	22	23	24	25	26
10		4 060	1 268	2 750	784	779	770	8	5	697	1 269	-	42	169
11		3 614	1 162	2 450	1 301	1 294	1 257	37	7	448	701	-	2	79
12		3 621	1 137	2 484	1 514	1 510	729	781	4	347	623	-	1	80
13		3 830	920	2 894	2 102	2 099	962	1 137	3	269	523	0	17	47
14	R	3 527	900	2 614	1 928	1 926	...	...	2	281	404	0	14	5
15		2 818	531	2 267	1 598	1 597	...	...	2	278	390	0	20	6
13 *II*		3 823	1 289	2 530	1 612	1 605	844	761	7	330	588	0	4	76
III		4 116	1 219	2 897	2 087	2 084	1 019	1 065	3	279	531	0	1	45
IV		3 830	920	2 894	2 102	2 099	962	1 137	3	269	523	0	17	47
14 *I*	R	3 815	925	2 866	2 080	2 078	...	...	3	196	589	0	24	6
II		4 189	986	3 168	2 398	2 396	...	...	2	191	579	0	34	6
III		3 882	1 019	2 836	2 109	2 107	...	...	2	182	545	0	26	6
IV		3 527	900	2 614	1 928	1 926	...	...	2	281	404	0	14	5
15 *I*		3 385	865	2 488	1 824	1 822	...	...	2	261	403	0	31	5
II		3 310	856	2 427	1 758	1 756	...	...	2	269	401	0	26	6
III		3 136	751	2 372	1 699	1 697	...	...	2	266	407	0	13	6
IV		2 818	531	2 267	1 598	1 597	...	...	2	278	390	0	20	6
16 *I*		2 793	538	2 236	1 563	1 561	...	...	2	268	405	0	20	2
II		2 869	655	2 196	1 524	1 522	...	...	2	275	397	0	18	6
III	P	2 813	630	2 167	1 465	1 463	...	...	2	275	426	0	16	6

(h) y (f). A partir de la edición de junio de 2014, se ha producido una reclasificación de las entidades de contrapartida central cuyos importes se han incorporado para toda la serie histórica a la columna 15 y se han excluído de la columna 25.
Véanse resto notas al final del capítulo.

4. ENTIDADES DE CRÉDITO Y EFC
B) Detalle del crédito y los depósitos de las entidades de crédito y EFC

4.18 (1ª parte) Total crédito y total créditos dudosos a otros sectores residentes para financiar actividades productivas (a). Detalle por la actividad principal

Millones de euros

		Total	Agricultura,ganadería, caza,silvicultura y pesca	Industria (excepto construcción) (b)	Construcción (b)	Servicios						
						Total	Comercio y reparaciones	Hostelería	Transporte y almacenamiento (c)	Intermediación financiera (excepto entidades crédito) (d)	Actividades inmobiliarias	Otros servicios (c)
		1=2+3+4+5	2	3	4	5=6 a 11	6	7	8	9	10	11
10		1 012 916	23 128	152 376	114 519	722 893	80 203	35 992	47 865	114 302	315 782	128 749
11		970 773	21 782	143 246	98 546	707 198	79 576	35 087	47 732	122 989	298 323	123 492
12		829 788	20 217	131 109	76 217	602 246	76 456	33 644	46 402	105 437	224 015	116 292
13		719 180	18 448	115 465	60 154	525 113	71 928	30 704	41 090	91 052	176 822	113 516
14	R	674 082	17 693	112 268	49 770	494 351	70 416	28 079	34 543	101 374	150 317	109 621
15		644 282	18 106	110 463	43 936	471 776	70 435	27 023	33 306	99 949	135 190	105 874
13 *II*		763 059	18 974	122 351	64 195	557 539	73 569	31 683	42 331	97 547	198 432	113 976
III		742 033	18 731	118 251	62 934	542 117	71 530	30 928	41 992	91 478	195 083	111 106
IV		719 180	18 448	115 465	60 154	525 113	71 928	30 704	41 090	91 052	176 822	113 516
14 *I*	R	712 509	17 756	113 148	58 386	523 218	69 096	29 912	34 862	105 068	170 839	113 440
II		693 553	17 571	110 307	55 436	510 239	69 415	29 696	34 428	100 535	161 218	114 947
III		671 336	17 793	108 673	53 403	491 467	69 049	28 743	34 559	92 073	156 197	110 847
IV		674 082	17 693	112 268	49 770	494 351	70 416	28 079	34 543	101 374	150 317	109 621
15 *I*		675 779	17 611	109 418	48 063	500 688	70 161	27 708	34 131	110 106	146 613	111 968
II		661 534	17 761	110 005	46 090	487 678	71 225	27 116	33 915	104 032	138 329	113 062
III		655 019	17 996	109 825	45 445	481 752	69 404	26 870	33 444	104 765	135 851	111 418
IV		644 282	18 106	110 463	43 936	471 776	70 435	27 023	33 306	99 949	135 190	105 874
16 *I*		616 325	18 544	110 167	42 663	444 951	69 425	27 349	32 956	79 824	128 871	106 527
II		614 075	18 887	109 812	41 577	443 798	70 393	27 462	33 027	81 292	124 805	106 818
III	P	604 274	19 011	106 623	41 230	437 409	69 294	26 947	32 727	80 399	123 177	104 865

(d) A partir de la edición de junio de 2014, se ha producido una reclasificación de las entidades de contrapartida central, cuyos importes se han incorporado para toda la serie histórica.

Véanse resto notas al final del capítulo.

4. ENTIDADES DE CRÉDITO Y EFC
B) Detalle del crédito y los depósitos de las entidades de crédito y EFC

4.18 (Cont.) Total crédito y total créditos dudosos a otros sectores residentes para financiar actividades productivas (a). Detalle por la actividad principal

Millones de euros

		Total dudosos	Agricultura,ganadería, caza,silvicultura y pesca	Industria (excepto construcción) (b)	Construcción (b)	Servicios						
						Total	Comercio y reparaciones	Hostelería	Transporte y almacenamiento (c)	Intermediación financiera (excepto entidades crédito) (d)	Actividades inmobiliarias	Otros servicios (c)
		12=13+14+15+16	13	14	15	16=17 a22	17	18	19	20	21	22
10		79 719	1 000	6 697	13 888	58 133	4 624	1 911	1 579	855	44 138	5 026
11		109 899	1 420	7 930	17 981	82 568	5 765	2 880	1 975	1 581	63 895	6 473
12		128 415	1 853	11 944	19 693	94 924	8 275	5 645	3 820	2 014	65 082	10 088
13		146 051	2 511	15 151	20 617	107 773	10 869	7 130	5 037	2 920	67 190	14 626
14	R	124 607	2 171	14 354	16 235	91 847	10 795	5 705	5 274	2 448	54 430	13 194
15		94 173	1 837	12 008	13 196	67 131	8 890	4 619	3 878	2 109	37 235	10 401
13 *II*		131 768	2 231	14 081	18 710	96 746	9 690	6 318	4 753	2 536	61 379	12 071
III		139 621	2 401	14 882	19 573	102 765	10 173	6 709	4 314	2 814	65 670	13 086
IV		146 051	2 511	15 151	20 617	107 773	10 869	7 130	5 037	2 920	67 190	14 626
14 *I*	R	140 491	2 324	15 199	19 274	103 693	10 510	6 356	5 266	2 680	64 809	14 073
II		134 906	2 176	15 106	18 046	99 577	10 309	6 290	5 383	2 634	61 330	13 631
III		131 102	2 158	14 641	17 575	96 728	10 949	6 231	5 341	2 322	58 495	13 389
IV		124 607	2 171	14 354	16 235	91 847	10 795	5 705	5 274	2 448	54 430	13 194
15 *I*		119 065	2 083	13 777	15 450	87 756	10 927	5 398	5 226	2 511	50 948	12 746
II		107 378	1 950	13 015	13 715	78 698	10 136	4 925	4 949	2 510	44 437	11 742
III		101 153	1 987	12 797	13 289	73 079	9 480	4 946	4 207	2 200	41 621	10 626
IV		94 173	1 837	12 008	13 196	67 131	8 890	4 619	3 878	2 109	37 235	10 401
16 *I*		90 173	1 778	11 234	12 399	64 761	8 433	4 450	3 801	2 031	35 617	10 428
II		85 921	1 723	10 463	12 306	61 429	8 117	4 294	3 389	2 051	33 557	10 021
III	P	81 749	1 748	9 884	11 981	58 137	8 013	4 108	2 956	1 731	31 567	9 761

(d) A partir de la edición de junio de 2014, se ha producido una reclasificación de las entidades de contrapartida central, cuyos importes se han incorporado para toda la serie histórica.

Véanse resto notas al final del capítulo.

4. ENTIDADES DE CRÉDITO Y EFC
B) Detalle del crédito y los depósitos de las entidades de crédito y EFC

4.19 (1ª parte) Total crédito y total créditos dudosos a otros sectores residentes para financiar actividades productivas (a). Detalle por la actividad principal.Entidades de depósito

Millones de euros

		Total	Agricultura,ganadería, caza,silvicultura y pesca	Industria (excepto construcción) (b)	Construcción (b)	Servicios						
						Total	Comercio y reparaciones	Hostelería	Transporte y almacenamiento (c)	Intermediación financiera (excepto entidades crédito) (d)	Actividades inmobiliarias	Otros servicios (c)
		1=2+3+4+5	2	3	4	5=6 a 11	6	7	8	9	10	11
10		975 510	22 959	143 356	110 834	698 361	76 924	35 733	40 291	111 140	310 942	123 332
11		929 832	21 605	134 776	95 224	678 227	75 737	34 800	40 481	115 236	293 797	118 176
12		788 412	20 047	123 335	73 257	571 773	73 097	33 406	39 676	93 139	220 442	112 013
13		687 736	18 280	107 946	57 570	503 940	68 531	30 537	34 764	86 623	174 407	109 078
14	R	647 426	17 512	106 288	47 368	476 258	67 263	27 924	28 709	98 280	148 425	105 656
15		619 954	17 921	105 207	41 862	454 964	67 081	26 854	27 681	98 431	133 635	101 282
13 *II*		729 150	18 827	114 977	61 432	533 914	70 346	31 466	35 853	90 893	195 497	109 859
III		711 574	18 581	111 155	60 261	521 577	68 492	30 729	35 591	87 396	192 289	107 079
IV		687 736	18 280	107 946	57 570	503 940	68 531	30 537	34 764	86 623	174 407	109 078
14 *I*	R	684 490	17 573	106 809	55 713	504 394	66 468	29 761	28 620	101 870	168 355	109 320
II		664 041	17 404	104 556	52 926	489 156	66 680	29 546	28 425	94 939	159 032	110 532
III		644 846	17 630	102 949	50 942	473 325	66 347	28 590	28 747	88 824	154 254	106 563
IV		647 426	17 512	106 288	47 368	476 258	67 263	27 924	28 709	98 280	148 425	105 656
15 *I*		650 339	17 436	103 933	45 615	483 355	67 325	27 553	28 340	107 459	144 795	107 884
II		636 930	17 545	104 487	43 844	471 054	68 408	26 946	28 329	102 010	136 526	108 835
III		631 193	17 801	104 687	43 241	465 464	66 535	26 711	27 919	102 740	134 124	107 436
IV		619 954	17 921	105 207	41 862	454 964	67 081	26 854	27 681	98 431	133 635	101 282
16 *I*		594 194	18 311	105 352	40 764	429 768	66 491	27 159	27 523	78 335	127 554	102 705
II		591 192	18 614	104 880	39 649	428 049	67 292	27 271	27 664	79 881	123 239	102 703
III	P	582 308	18 809	102 107	39 392	422 000	66 192	26 757	27 393	79 097	121 622	100 939

(d) A partir de la edición de junio de 2014, se ha producido una reclasificación de las entidades de contrapartida central, cuyos importes se han incorporado para toda la serie histórica.

Veánse resto notas al final del capítulo

4. ENTIDADES DE CRÉDITO Y EFC
B) Detalle del crédito y los depósitos de las entidades de crédito y EFC

4.19 (Cont.) Total crédito y total créditos dudosos a otros sectores residentes para financiar actividades productivas (a). Detalle por la actividad principal.Entidades de depósito

Millones de euros

		Total dudosos	Agricultura,ganadería, caza,silvicultura y pesca	Industria (excepto construcción) (b)	Construcción (b)	Servicios						
						Total	Comercio y reparaciones	Hostelería	Transporte y almacenamiento (c)	Intermediación financiera (excepto entidades crédito) (d)	Actividades inmobiliarias	Otros servicios (c)
		+15+16 12=13+14+	13	14	15	16=17 a22	17	18	19	20	21	22
10		77 831	980	6 364	13 683	56 803	4 329	1 875	1 349	850	43 450	4 950
11		108 096	1 395	7 659	17 814	81 228	5 461	2 843	1 730	1 576	63 223	6 394
12		126 032	1 830	11 628	19 521	93 055	7 840	5 608	3 431	2 005	64 202	9 969
13		143 511	2 477	14 846	20 315	105 874	10 438	7 094	4 671	2 871	66 265	14 534
14	R	122 312	2 145	14 085	15 961	90 120	10 467	5 686	4 968	2 385	53 732	12 883
15		92 186	1 824	11 773	12 947	65 641	8 659	4 612	3 652	2 067	36 670	9 981
13 *II*		128 735	2 197	13 723	18 463	94 351	9 132	6 275	4 015	2 524	60 449	11 957
III		136 895	2 364	14 521	19 365	100 645	9 641	6 675	3 905	2 789	64 672	12 964
IV		143 511	2 477	14 846	20 315	105 874	10 438	7 094	4 671	2 871	66 265	14 534
14 *I*	R	138 174	2 298	14 969	19 064	101 843	10 123	6 330	4 922	2 645	64 122	13 702
II		132 581	2 148	14 855	17 811	97 767	9 963	6 266	5 058	2 599	60 642	13 239
III		128 734	2 132	14 344	17 356	94 902	10 608	6 209	5 025	2 286	57 783	12 991
IV		122 312	2 145	14 085	15 961	90 120	10 467	5 686	4 968	2 385	53 732	12 883
15 *I*		116 826	2 058	13 509	15 206	86 054	10 606	5 379	4 925	2 449	50 245	12 449
II		105 133	1 925	12 750	13 489	76 969	9 820	4 904	4 678	2 434	43 751	11 383
III		99 033	1 964	12 554	13 029	71 485	9 241	4 928	3 940	2 133	40 959	10 286
IV		92 186	1 824	11 773	12 947	65 641	8 659	4 612	3 652	2 067	36 670	9 981
16 *I*		88 225	1 766	10 974	12 168	63 317	8 219	4 444	3 580	1 991	35 061	10 022
II		83 828	1 711	10 218	11 998	59 901	7 930	4 288	3 168	2 013	33 010	9 492
III	P	79 695	1 736	9 648	11 680	56 631	7 843	4 102	2 738	1 696	31 024	9 229

(d) A partir de la edición de junio de 2014, se ha producido una reclasificación de las entidades de contrapartida central, cuyos importes se han incorporado para toda la serie histórica.

Véanse resto notas al final del capítulo.

4. ENTIDADES DE CRÉDITO Y EFC
B) Detalle del crédito y los depósitos de las entidades de crédito y EFC

4.22 (1ª parte) Total crédito y total créditos dudosos de EFC a otros sectores residentes para financiar actividades productivas (a). Detalle por la actividad principal.

Millones de euros

		Total	Agricultura,ganadería, caza,silvicultura y pesca	Industria (excepto construcción) (b)	Construcción (b)	Servicios						
						Total	Comercio y reparaciones	Hostelería	Transporte y almacenamiento (c)	Intermediación financiera (excepto entidades crédito) (d)	Actividades inmobiliarias	Otros servicios (c)
		1=2+3+4+5	2	3	4	5=6 a 11	6	7	8	9	10	11
10		17 901	152	3 073	2 003	12 674	3 061	228	1 790	230	3 550	3 814
11		16 515	131	2 509	1 620	12 256	3 494	230	1 562	182	3 105	3 681
12		13 211	128	2 315	1 301	9 467	3 013	182	1 433	195	2 076	2 569
13		12 397	136	2 582	1 025	8 653	3 109	137	1 298	168	1 068	2 873
14	R	11 674	159	2 855	960	7 700	3 015	146	1 270	249	719	2 302
15		11 928	162	2 568	777	8 421	3 234	161	1 405	37	573	3 011
13 *II*		12 007	110	2 175	1 113	8 609	2 908	171	1 360	186	1 505	2 479
III		11 387	115	2 009	1 061	8 201	2 733	162	1 343	176	1 404	2 383
IV		12 397	136	2 582	1 025	8 653	3 109	137	1 298	168	1 068	2 873
14 *I*	R	11 382	159	2 726	1 042	7 455	2 285	142	1 355	311	1 243	2 119
II		11 224	143	2 473	925	7 683	2 573	141	1 252	278	962	2 478
III		10 884	140	2 499	897	7 348	2 553	143	1 115	284	725	2 529
IV		11 674	159	2 855	960	7 700	3 015	146	1 270	249	719	2 302
15 *I*		10 847	153	2 372	956	7 365	2 709	146	1 316	100	676	2 418
II		11 048	194	2 656	839	7 359	2 690	161	1 234	19	684	2 570
III		10 562	171	2 373	872	7 146	2 746	150	1 210	27	644	2 368
IV		11 928	162	2 568	777	8 421	3 234	161	1 405	37	573	3 011
16 *I*		10 927	211	2 316	709	7 692	2 815	182	1 343	20	552	2 782
II		12 089	253	2 672	757	8 407	3 009	183	1 328	17	811	3 059
III	P	11 508	182	2 305	770	8 251	3 017	182	1 340	24	808	2 880

(d) A partir de la edición de junio de 2014, se ha producido una reclasificación de las entidades de contrapartida central, cuyos importes se han incorporado para toda la serie histórica.

Véanse resto notas al final del capítulo.

4. ENTIDADES DE CRÉDITO Y EFC
B) Detalle del crédito y los depósitos de las entidades de crédito y EFC

4.22 (Cont.) Total crédito y total créditos dudosos de EFC a otros sectores residentes para financiar actividades productivas (a). Detalle por la actividad principal.

Millones de euros

		Total dudosos	Agricultura,ganadería, caza,silvicultura y pesca	Industria (excepto construcción) (b)	Construcción (b)	Servicios						
						Total	Comercio y reparaciones	Hostelería	Transporte y almacenamiento (c)	Intermediación financiera (excepto entidades crédito) (d)	Actividades inmobiliarias	Otros servicios (c)
		12=13+14+15+16	13	14	15	16=17 a22	17	18	19	20	21	22
10		1 268	10	212	198	849	284	31	185	5	277	67
11		1 162	13	163	159	827	289	32	198	5	228	75
12		1 137	9	186	148	794	294	27	180	1	207	85
13		920	17	149	145	609	260	26	133	5	140	46
14	R	900	15	197	135	553	222	19	99	0	122	91
15		531	4	115	90	322	129	6	43	1	66	77
13 *II*		1 289	17	204	179	888	392	31	169	4	221	71
III		1 219	19	205	139	855	363	26	173	6	210	77
IV		920	17	149	145	609	260	26	133	5	140	46
14 *I*	R	925	15	143	113	655	233	26	128	1	114	152
II		986	16	180	130	660	230	23	117	0	119	171
III		1 019	15	231	111	662	226	22	109	0	129	177
IV		900	15	197	135	553	222	19	99	0	122	91
15 *I*		865	15	190	107	553	215	20	94	0	122	104
II		856	14	174	88	580	209	21	80	0	114	156
III		751	13	153	102	483	135	18	76	0	112	141
IV		531	4	115	90	322	129	6	43	1	66	77
16 *I*		538	4	142	81	311	114	7	39	1	69	82
II		655	4	129	157	364	112	6	40	0	63	144
III	P	630	4	122	151	353	101	6	37	0	63	146

(d) A partir de la edición de junio de 2014, se ha producido una reclasificación de las entidades de contrapartida central, cuyos importes se han incorporado para toda la serie histórica.

Véanse resto notas al final del capítulo.

4. ENTIDADES DE CRÉDITO Y EFC
B) Detalle del crédito y los depósitos de las entidades de crédito y EFC

4.23 (1ª parte) Total créditos y total créditos dudosos a otros sectores residentes para financiar actividades productivas (a). Detalle de las actividades de industria y construcción

Millones de Euros

	Créditos industria (excepto construcción)											Créditos construcción					
			Industrias manufactureras														
	Total	Industrias extractivas	Alimentación, bebidas tabaco	Refino de petróleo	Industria química	Fabric. minerales no metalic	Metalurgia, constr. maquin.	Fabric. material de transp.	Otras	Total EFC (b)	Prod. y distrib energía electr. gas y agua	Total	Edificios y obras singulares	Obras públicas	Instalación y acabado de edificios y obras	Preparación de obras	Total EFC (b)
	1=2a11	2	3	4	5	6	7	8	9	10	11	13a17 12=	13	14	15	16	17
10	152 376	5 586	22 418	2 274	6 146	10 868	27 881	5 090	22 956	...	49 156	114 519	79 815	17 809	12 139	4 756	...
11	143 246	5 263	22 238	3 180	5 725	9 434	25 846	3 969	21 333	...	46 258	98 546	66 458	16 932	11 246	3 910	...
12	131 109	4 852	21 577	3 769	5 044	7 801	23 167	3 977	19 452	...	41 469	76 217	47 657	16 461	9 422	2 678	...
13	115 465	3 950	20 561	3 018	5 060	6 599	20 827	4 039	16 511	...	34 900	60 154	33 497	16 563	7 866	2 227	...
14	R112 268	3 086	18 760	3 563	4 670	5 625	19 304	4 166	15 205	...	37 889	49 770	26 382	13 431	8 021	1 935	...
15	110 463	3 310	19 343	3 673	4 546	4 911	19 211	4 365	14 622	...	36 481	43 936	23 171	11 831	7 137	1 797	...
13 *II*	122 351	4 525	20 513	2 755	5 122	7 167	22 217	3 962	17 531	...	38 559	64 195	35 555	17 679	8 561	2 400	...
III	118 251	3 949	19 856	2 586	4 920	6 726	21 402	3 980	16 839	...	37 991	62 934	35 054	17 053	8 474	2 353	...
IV	115 465	3 950	20 561	3 018	5 060	6 599	20 827	4 039	16 511	...	34 900	60 154	33 497	16 563	7 866	2 227	...
14 *I*	R113 148	3 218	19 879	3 676	4 658	6 270	20 709	3 650	15 724	...	35 363	58 386	31 316	15 691	9 146	2 234	...
II	110 307	3 063	19 064	3 307	4 644	6 206	20 311	3 866	15 881	...	33 966	55 436	29 125	15 251	8 846	2 213	...
III	108 673	3 372	18 619	3 246	4 522	5 920	19 291	3 873	15 478	...	34 352	53 403	28 414	14 182	8 701	2 106	...
IV	112 268	3 086	18 760	3 563	4 670	5 625	19 304	4 166	15 205	...	37 889	49 770	26 382	13 431	8 021	1 935	...
15 *I*	109 418	2 942	19 164	3 554	4 627	5 712	18 584	3 881	14 684	...	36 268	48 063	25 504	13 123	7 540	1 896	...
II	110 005	2 633	19 500	3 889	4 702	5 518	18 788	4 101	14 777	...	36 095	46 090	24 099	12 536	7 719	1 736	...
III	109 825	3 223	19 245	3 732	4 733	5 112	18 922	4 113	14 564	...	36 181	45 445	23 777	12 159	7 777	1 732	...
IV	110 463	3 310	19 343	3 673	4 546	4 911	19 211	4 365	14 622	...	36 481	43 936	23 171	11 831	7 137	1 797	...
16 *I*	110 167	3 711	19 885	4 118	4 706	4 800	19 221	4 464	14 606	...	34 656	42 663	21 907	12 045	6 980	1 732	...
II	109 812	3 665	19 961	3 415	4 778	4 634	19 469	4 782	14 712	...	34 395	41 577	21 053	11 885	6 948	1 691	...
III	P 106 623	2 623	19 748	2 989	4 605	4 655	18 837	4 626	14 532	...	34 008	41 230	21 077	11 488	7 001	1 664	...

Véanse notas al final del capítulo.

4. ENTIDADES DE CRÉDITO Y EFC
B) Detalle del crédito y los depósitos de las entidades de crédito y EFC

4.23 (Cont.) Total créditos y total créditos dudosos a otros sectores residentes para financiar actividades productivas (a). Detalle de las actividades de industria y construcción

Millones de Euros

	Dudosos industria (excepto construcción)											Dudosos construcción					
			Industrias manufactureras														
	Total industria	Industrias extractivas	Alimentación bebida tabaco	Refino de petróleo	Industria química	Fabric minerales no metali	Metalurgia constr maquin	Fabric material transp	Otras	Prod. y distrib energía electr. gas y agua	EFC (b)	Total construcción	Edificios y obras singulares	Obras públicas	Instalación y acabado de edificios y obras	Preparación de obras	EFC (b)
	19a28 18=	19	20	21	22	23	24	25	26	27	28	30a34 29=	30	31	32	33	34
10	6 697	202	1 129	4	325	937	1 813	324	1 685	278	...	13 888	10 962	1 479	751	695	...
11	7 930	283	1 392	16	308	1 090	2 237	273	1 963	369	...	17 981	14 661	1 441	1 048	831	...
12	11 944	344	1 877	30	456	1 733	3 642	342	2 854	665	...	19 693	14 899	1 776	2 153	865	...
13	15 151	438	2 583	38	512	2 083	4 855	418	3 135	1 089	...	20 617	13 987	1 868	3 935	827	...
14	R 14 354	359	2 176	15	439	1 712	4 199	441	2 800	2 211	...	16 235	11 066	2 585	1 870	714	...
15	12 008	439	1 593	11	284	1 389	3 768	319	2 175	2 031	...	13 196	8 554	2 691	1 477	473	...
13 *II*	14 081	413	2 546	32	440	1 800	4 543	359	3 125	823	...	18 710	12 782	1 801	3 274	853	...
III	14 882	413	2 662	39	513	1 933	4 834	380	3 137	971	...	19 573	13 297	1 873	3 541	862	...
IV	15 151	438	2 583	38	512	2 083	4 855	418	3 135	1 089	...	20 617	13 987	1 868	3 935	827	...
14 *I*	R 15 199	411	2 440	28	499	1 906	4 902	482	3 000	1 532	...	19 274	13 029	3 564	1 913	768	...
II	15 106	403	2 355	29	489	1 856	4 802	448	2 986	1 738	...	18 046	12 175	3 122	1 967	781	...
III	14 641	401	2 261	30	470	1 809	4 285	470	2 920	1 995	...	17 575	12 141	2 766	1 896	771	...
IV	14 354	359	2 176	15	439	1 712	4 199	441	2 800	2 211	...	16 235	11 066	2 585	1 870	714	...
15 *I*	13 777	437	2 112	13	416	1 648	3 864	401	2 671	2 215	...	15 450	10 365	2 564	1 844	676	...
II	13 015	418	1 898	12	381	1 544	3 705	371	2 500	2 187	...	13 715	9 114	2 440	1 618	543	...
III	12 797	413	1 819	11	338	1 490	3 786	355	2 369	2 216	...	13 289	8 908	2 356	1 520	506	...
IV	12 008	439	1 593	11	284	1 389	3 768	319	2 175	2 031	...	13 196	8 554	2 691	1 477	473	...
16 *I*	11 234	418	1 474	10	297	1 361	3 597	287	1 999	1 792	...	12 399	8 024	2 610	1 349	416	...
II	10 463	393	1 399	9	338	1 202	3 312	302	1 903	1 605	...	12 306	7 939	2 610	1 357	400	...
III	P 9 884	328	1 301	8	293	1 085	3 194	293	1 816	1 567	...	11 981	7 747	2 517	1 334	383	...

Véanse notas al final del capítulo.

4. ENTIDADES DE CRÉDITO Y EFC
B) Detalle del crédito y los depósitos de las entidades de crédito y EFC

4.24 (1ª parte) Total crédito y total créditos dudosos a otros sectores residentes para financiar actividades productivas (a).Detalle de las actividades de industria y construcción. Entidades de depósito

Millones de Euros

		Créditos industria (excepto construcción)										Créditos construcción				
				Industrias manufactureras												
		Total	Industrias extractivas	Alimentación, bebidas tabaco	Refino de petróleo	Industria química	Fabric. minerales no metalic	Metalurgia; constr. maquin.	Fabric. material de transp.	Otras	Prod. y distrib energía electr. gas y agua	Total	Edificios y obras singulares	Obras públicas	Instalación y acabado de edificios y obras	Preparación de obras
		1=2a10	2	3	4	5	6	7	8	9	10	11=12a15	12	13	14	15
10		143 356	4 826	21 639	1 624	5 819	10 536	26 692	4 813	22 314	45 094	110 834	78 181	16 304	11 870	4 479
11		134 776	4 472	21 617	2 561	5 378	9 036	24 793	3 817	20 821	42 280	95 224	65 146	15 391	11 038	3 648
12		123 335	4 085	20 956	3 254	4 715	7 493	22 383	3 747	18 909	37 793	73 257	46 813	14 668	9 207	2 569
13		107 946	3 221	19 835	2 560	4 718	6 224	20 125	3 694	16 004	31 564	57 570	32 834	14 809	7 738	2 190
14	R	106 288	3 042	18 169	3 180	4 330	5 493	18 332	3 864	14 714	35 164	47 368	25 770	12 043	7 698	1 857
15		105 207	3 272	18 803	3 375	4 235	4 775	18 405	4 074	14 160	34 109	41 862	22 642	10 642	6 849	1 729
13 *II*		114 977	3 766	19 884	2 245	4 800	6 872	21 471	3 725	17 033	35 182	61 432	34 803	15 947	8 378	2 303
III		111 155	3 242	19 247	2 100	4 621	6 470	20 689	3 766	16 366	34 654	60 261	34 350	15 346	8 302	2 263
IV		107 946	3 221	19 835	2 560	4 718	6 224	20 125	3 694	16 004	31 564	57 570	32 834	14 809	7 738	2 190
14 *I*	R	106 809	3 180	19 147	3 171	4 307	6 073	19 709	3 454	15 290	32 478	55 713	30 665	14 252	8 759	2 037
II		104 556	3 015	18 496	2 942	4 325	6 037	19 438	3 595	15 450	31 259	52 926	28 517	13 860	8 550	1 999
III		102 949	3 334	18 050	2 841	4 220	5 765	18 431	3 660	15 014	31 634	50 942	27 838	12 769	8 379	1 956
IV		106 288	3 042	18 169	3 180	4 330	5 493	18 332	3 864	14 714	35 164	47 368	25 770	12 043	7 698	1 857
15 *I*		103 933	2 908	18 637	3 156	4 287	5 589	17 775	3 640	14 265	33 676	45 615	24 870	11 734	7 197	1 814
II		104 487	2 599	18 934	3 566	4 404	5 368	17 971	3 815	14 211	33 621	43 844	23 463	11 303	7 416	1 662
III		104 687	3 192	18 747	3 388	4 457	5 009	18 080	3 852	14 161	33 801	43 241	23 161	10 998	7 410	1 672
IV		105 207	3 272	18 803	3 375	4 235	4 775	18 405	4 074	14 160	34 109	41 862	22 642	10 642	6 849	1 729
16 *I*		105 352	3 678	19 400	3 834	4 411	4 670	18 481	4 189	14 172	32 518	40 764	21 415	10 921	6 771	1 657
II		104 880	3 626	19 373	3 180	4 480	4 492	18 723	4 392	14 203	32 411	39 649	20 555	10 748	6 735	1 611
III	P	102 107	2 586	19 217	2 757	4 331	4 523	18 157	4 350	14 081	32 105	39 392	20 518	10 495	6 772	1 607

Véanse notas al final del capítulo.

4. ENTIDADES DE CRÉDITO Y EFC
B) Detalle del crédito y los depósitos de las entidades de crédito y EFC

4.24 (Cont.) Total crédito y total créditos dudosos a otros sectores residentes para financiar actividades productivas (a).Detalle de las actividades de industria y construcción.Entidades de depósito

Millones de Euros

		Dudosos industria (excepto construcción)										Dudosos construcción				
				Industrias manufactureras												
		Total industria	Industrias extractivas	Alimentación, bebidas tabaco	Refino de petróleo	Industria química	Fabric. minerales no metalic	Metalurgia, constr. maquin.	Fabric. material de transp.	Otras	Prod. y distrib energía electr. gas y agua	Total construcción	Edificios y obras singulares	Obras públicas	Instalación y acabado de edificios y obras	Preparación de obras
		17 a 25 16=	17	18	19	20	21	22	23	24	25	27 a 30 26=	27	28	29	30
10		6 364	196	1 022	4	313	916	1 745	279	1 621	269	13 683	10 888	1 461	711	624
11		7 659	275	1 326	16	298	1 073	2 154	266	1 910	342	17 814	14 589	1 422	1 019	784
12		11 628	338	1 797	30	438	1 711	3 554	338	2 779	643	19 521	14 811	1 743	2 129	838
13		14 846	433	2 520	38	498	2 060	4 771	404	3 074	1 048	20 315	13 860	1 836	3 806	813
14	R	14 085	356	2 152	13	428	1 689	4 134	437	2 739	2 138	15 961	10 980	2 433	1 849	699
15		11 773	437	1 577	10	273	1 344	3 719	312	2 130	1 971	12 947	8 493	2 526	1 462	466
13 *II*		13 723	408	2 463	32	418	1 776	4 449	346	3 052	780	18 463	12 660	1 767	3 209	828
III		14 521	408	2 581	39	490	1 907	4 737	366	3 064	929	19 365	13 185	1 837	3 505	838
IV		14 846	433	2 520	38	498	2 060	4 771	404	3 074	1 048	20 315	13 860	1 836	3 806	813
14 *I*	R	14 969	400	2 423	27	485	1 895	4 804	479	2 966	1 489	19 064	12 967	3 456	1 889	753
II		14 855	399	2 337	27	475	1 840	4 707	445	2 935	1 689	17 811	12 089	3 010	1 951	760
III		14 344	398	2 237	28	457	1 792	4 210	467	2 865	1 890	17 356	12 070	2 656	1 879	751
IV		14 085	356	2 152	13	428	1 689	4 134	437	2 739	2 138	15 961	10 980	2 433	1 849	699
15 *I*		13 509	434	2 089	13	404	1 627	3 806	393	2 618	2 125	15 206	10 295	2 425	1 819	667
II		12 750	415	1 875	12	369	1 530	3 653	368	2 430	2 099	13 489	9 053	2 303	1 599	533
III		12 554	410	1 798	11	327	1 467	3 727	347	2 318	2 149	13 029	8 841	2 189	1 502	497
IV		11 773	437	1 577	10	273	1 344	3 719	312	2 130	1 971	12 947	8 493	2 526	1 462	466
16 *I*		10 974	415	1 463	10	261	1 316	3 551	285	1 960	1 712	12 168	7 963	2 456	1 336	413
II		10 218	392	1 386	9	300	1 160	3 261	299	1 865	1 545	11 998	7 852	2 405	1 343	398
III	P	9 648	326	1 290	8	260	1 042	3 146	290	1 779	1 507	11 680	7 637	2 344	1 322	376

Véanse notas al final del capítulo.

4.27 (1ª parte) Total crédito y total créditos dudosos de EFC a otros sectores residentes para financiar actividades productivas (a). Detalle de las actividades de industria y construcción.

Millones de Euros

		Créditos industria (excepto construcción)										Créditos construcción				
				Industrias manufactureras												
		Total	Industrias extractivas	Alimentación, bebidas tabaco	Refino de petróleo	Industria química	Fabric. minerales no metalic	Metalurgia, constr. maquin.	Fabric. material de transp.	Otras	Prod. y distrib energía electr. gas y agua	Total (b)	Edificios y obras singulares	Obras públicas	Instalación y acabado de edificios y obras	Preparación de obras
		1=2a10	2	3	4	5	6	7	8	9	10	11=12a15	12	13	14	15
10		3 073	64	514	147	145	119	717	174	573	621	2 003	740	716	270	277
11		2 509	54	484	105	166	221	562	80	406	431	1 620	815	361	184	260
12		2 315	37	498	85	159	176	349	180	420	409	1 301	400	602	191	107
13		2 582	60	617	59	185	264	344	282	402	370	1 025	325	555	110	35
14	R	2 855	44	548	67	200	88	729	272	451	455	960	503	221	157	79
15		2 568	39	501	20	180	99	633	263	442	391	777	389	175	144	68
13 *II*		2 175	37	512	78	153	181	342	191	381	300	1 113	317	537	163	96
III		2 009	36	496	62	141	143	320	169	360	283	1 061	314	506	154	88
IV		2 582	60	617	59	185	264	344	282	402	370	1 025	325	555	110	35
14 *I*	R	2 726	38	675	107	198	121	666	163	397	362	1 042	488	214	207	132
II		2 473	49	514	75	168	92	567	240	393	375	925	488	159	128	150
III		2 499	38	525	97	160	80	587	181	426	404	897	455	204	145	93
IV		2 855	44	548	67	200	88	729	272	451	455	960	503	221	157	79
15 *I*		2 372	35	503	53	203	76	569	212	383	338	956	477	232	165	83
II		2 656	34	525	51	157	104	605	257	529	394	839	489	131	145	74
III		2 373	31	457	72	145	94	640	232	383	320	872	462	147	203	60
IV		2 568	39	501	20	180	99	633	263	442	391	777	389	175	144	68
16 *I*		2 316	33	449	14	164	93	579	247	415	321	709	347	144	143	75
II		2 672	39	552	24	166	107	613	364	487	320	757	360	172	145	80
III	P	2 305	37	495	21	153	96	560	252	429	261	770	423	130	159	58

Véanse notas al final del capítulo.

4. ENTIDADES DE CRÉDITO Y EFC
B) Detalle del crédito y los depósitos de las entidades de crédito y EFC

4.27 (Cont.) Total crédito y total créditos dudosos de EFC a otros sectores residentes para financiar actividades productivas (a). Detalle de las actividades de industria y construcción.

Millones de Euros

		Dudosos industria (excepto construcción)										Dudosos construcción				
				Industrias manufactureras												
		Total industria	Industrias extractivas	Alimentación, bebidas tabaco	Refino de petróleo	Industria química	Fabric. minerales no metalic	Metalurgia, constr. maquin.	Fabric. material de transp.	Otras	Prod. y distrib energía electr. gas y agua	Total construcción	Edificios y obras singulares	Obras públicas	Instalación y acabado de edificios y obras	Preparación de obras
		17a25 16=	17	18	19	20	21	22	23	24	25	27a30 26=	27	28	29	30
10		212	6	49	0	12	21	49	4	64	6	198	68	19	40	71
11		163	7	20	0	10	17	41	7	53	9	159	65	19	28	47
12		186	5	34	0	10	16	44	4	67	6	148	75	25	22	25
13		149	5	18	0	3	17	38	14	49	6	145	73	21	39	12
14	R	197	3	21	2	3	15	53	4	61	35	135	77	22	21	15
15		115	2	10	0	2	8	28	5	42	17	90	51	18	15	7
13 *II*		204	5	37	0	11	18	49	13	62	8	179	69	25	62	24
III		205	4	35	0	12	19	52	14	62	6	139	58	26	32	23
IV		149	5	18	0	3	17	38	14	49	6	145	73	21	39	12
14 *I*	R	143	11	15	0	4	7	60	3	34	9	113	62	11	24	15
II		180	5	16	1	4	11	56	3	51	33	130	78	14	16	22
III		231	3	22	2	3	13	62	3	54	68	111	61	12	17	21
IV		197	3	21	2	3	15	53	4	61	35	135	77	22	21	15
15 *I*		190	4	19	0	3	12	46	8	52	46	107	61	12	25	10
II		174	3	18	0	3	4	33	3	67	43	88	50	9	19	9
III		153	3	16	0	3	13	40	8	48	22	102	57	18	18	9
IV		115	2	10	0	2	8	28	5	42	17	90	51	18	15	7
16 *I*		142	2	7	0	26	7	25	1	36	37	81	51	15	13	3
II		129	2	9	0	29	6	32	1	35	16	157	76	65	14	2
III	P	122	2	6	0	25	6	30	2	35	17	151	99	33	12	7

Véanse notas al final del capítulo.

4.28 Crédito y depósitos de entidades de depósito frente a AAPP y a otros sectores residentes. Detalle por provincias

Datos referidos a Septiembre de 2016

Millones de euros

	Crédito			Depósitos					
	Total	Administraciones Públicas	Otros sectores residentes	Total	Administraciones Públicas	Otros sectores residentes			
						Total	Vista	Ahorro	Plazo
	1=2+3	2	3	4=5+6	5	6=7+8+9	7	8	9
Álava	11 080	2 538	8 543	9 894	298	9 597	3 699	1 937	3 960
Albacete	6 801	174	6 627	6 879	148	6 731	1 325	2 855	2 551
Alacant	36 795	785	36 010	28 516	1 367	27 149	8 866	8 480	9 803
Almería	18 023	277	17 746	9 474	473	9 001	2 688	3 516	2 796
Asturias	20 492	1 970	18 521	24 449	791	23 658	5 584	8 748	9 326
Ávila	2 446	57	2 388	4 088	91	3 997	641	1 434	1 922
Badajoz	11 119	1 243	9 876	10 383	652	9 731	3 104	3 365	3 262
Balears,Illes	31 835	2 279	29 555	23 888	1 259	22 630	9 582	6 244	6 803
Barcelona	176 269	12 589	163 680	142 805	5 714	137 091	59 396	26 354	51 342
Burgos	8 629	163	8 466	10 548	266	10 282	2 901	3 422	3 959
Cáceres	4 879	67	4 812	7 677	326	7 351	1 542	3 451	2 358
Cádiz	19 003	589	18 414	11 936	390	11 546	3 555	4 862	3 129
Cantabria	11 811	659	11 152	12 647	454	12 193	3 792	4 695	3 706
Castelló	13 899	190	13 710	12 712	402	12 310	3 046	3 776	5 488
Ciudad Real	7 386	178	7 208	8 118	206	7 913	1 534	3 558	2 820
Córdoba	13 374	549	12 825	11 681	415	11 266	3 105	4 398	3 763
Coruña, La	21 138	2 362	18 776	25 891	1 689	24 202	6 019	8 354	9 830
Cuenca	3 119	86	3 033	4 921	530	4 391	824	1 920	1 648
Girona	15 863	310	15 553	13 803	316	13 487	4 411	3 625	5 451
Granada	16 587	685	15 902	13 504	706	12 797	3 102	5 261	4 434
Guadalajara	5 257	58	5 198	4 060	214	3 846	1 145	1 299	1 402
Gípuzkoa	18 973	716	18 257	22 966	379	22 587	9 927	4 242	8 418
Huelva	8 096	382	7 714	5 657	228	5 429	1 660	2 409	1 361
Huesca	4 525	73	4 452	5 093	149	4 945	1 682	1 466	1 796
Jaén	8 997	330	8 667	9 471	305	9 166	1 907	4 182	3 077
León	7 461	177	7 285	11 658	539	11 119	2 365	4 652	4 102
Lleida	8 743	146	8 597	9 105	193	8 912	3 006	2 162	3 745
Lugo	3 484	47	3 437	8 277	163	8 113	1 378	2 986	3 750
Madrid	386 990	25 948	361 042	349 053	21 813	327 240	156 898	39 263	131 079
Málaga	33 034	899	32 135	23 253	1 247	22 006	7 883	6 796	7 328
Murcia	33 271	1 205	32 066	24 414	905	23 509	6 811	6 876	9 821
Navarra	16 899	1 440	15 459	15 788	390	15 398	3 837	5 910	5 651
Ourense	3 309	91	3 218	8 138	180	7 959	1 409	2 733	3 816
Palencia	2 674	54	2 620	4 457	127	4 330	972	1 944	1 413
Palmas, Las	20 468	1 114	19 354	14 486	2 019	12 467	6 287	2 294	3 887
Pontevedra	16 767	133	16 634	18 282	571	17 711	4 973	6 019	6 719
Rioja, La	8 022	702	7 321	8 409	208	8 201	2 360	2 514	3 326
Salamanca	6 348	349	5 999	8 690	286	8 404	2 083	3 182	3 139
Tenerife	17 443	779	16 664	11 734	1 311	10 423	4 770	2 824	2 829
Segovia	2 758	57	2 701	4 102	95	4 007	839	1 284	1 883
Sevilla	44 027	4 341	39 686	26 780	2 952	23 828	9 621	8 338	5 869
Soria	1 838	38	1 801	3 120	91	3 030	550	1 164	1 316
Tarragona	16 614	698	15 917	12 269	542	11 727	4 047	2 952	4 728
Teruel	2 105	31	2 074	3 095	87	3 009	828	970	1 212
Toledo	14 180	2 138	12 042	12 096	615	11 480	2 337	4 507	4 636
València	63 220	7 768	55 453	51 415	1 818	49 597	16 399	16 018	17 180
Valladolid	14 073	3 403	10 670	13 634	1 172	12 461	3 385	4 522	4 554
Bizkaia	43 316	4 409	38 907	43 107	2 071	41 036	19 805	7 413	13 818
Zamora	2 374	34	2 339	4 731	145	4 586	755	2 089	1 741
Zaragoza	27 944	2 493	25 451	24 560	656	23 904	9 788	4 694	9 422
Sin clasificar (a)	18 302	8	18 293	-	-	-	-	-	-
Ciudades autónomas									
Ceuta	1 228	111	1 117	877	27	851	248	304	298
Melilla	984	41	943	883	45	839	295	297	247
Banca electrónica (b)	-	-	-	37 857	1	37 857	26 639	3 969	7 249
TOTAL	**1 314 273**	**87 966**	**1 226 307**	**1 195 335**	**58 035**	**1 137 300**	**445 606**	**272 532**	**419 162**

Véanse notas al final del capítulo.

4.29 Crédito y depósitos de entidades de depósito frente a AAPP y a otros sectores residentes, por Comunidades Autónomas y Ciudades Autónomas

Datos referidos a Septiembre de 2016

Millones de euros

	Crédito			Depósitos					
	Total	Administraciones públicas	Otros sectores residentes	Total	Administraciones públicas	Otros sectores residentes			
						Total	Vista	Ahorro	Plazo
	1=2+3	2	3	4=5+6	5	6=7+8+9	7	8	9
País Vasco	73 369	7 663	65 706	75 968	2 748	73 220	33 431	13 593	26 196
Cataluña	217 490	13 743	203 747	177 982	6 765	171 218	70 859	35 093	65 266
Galicia	44 697	2 632	42 065	60 588	2 603	57 985	13 778	20 093	24 114
Andalucía	161 142	8 054	153 088	111 756	6 716	105 040	33 523	39 762	31 756
Asturias, Principado de	20 492	1 970	18 521	24 449	791	23 658	5 584	8 748	9 326
Cantabria	11 811	659	11 152	12 647	454	12 193	3 792	4 695	3 706
Rioja, La	8 022	702	7 321	8 409	208	8 201	2 360	2 514	3 326
Murcia, Región de	33 271	1 205	32 066	24 414	905	23 509	6 811	6 876	9 821
Comunitat Valenciana	113 914	8 742	105 172	92 643	3 587	89 056	28 311	28 274	32 471
Aragón	34 574	2 598	31 976	32 749	891	31 858	12 297	7 130	12 430
Castilla-La Mancha	36 743	2 634	34 109	36 073	1 713	34 361	7 165	14 139	13 057
Canarias	37 910	1 893	36 018	26 220	3 330	22 891	11 057	5 118	6 716
Navarra, Comunidad Foral de	16 899	1 440	15 459	15 788	390	15 398	3 837	5 910	5 651
Extremadura	15 998	1 310	14 688	18 060	978	17 082	4 645	6 816	5 620
Balears, Illes	31 835	2 279	29 555	23 888	1 259	22 630	9 582	6 244	6 803
Madrid, Comunida de	386 990	25 948	361 042	349 053	21 813	327 240	156 898	39 263	131 079
Castilla y León	48 601	4 332	44 269	65 028	2 812	62 216	14 491	23 694	24 031
Sin clasificar (a)	18 302	8	18 293	-	-	-	-	-	-
TOTAL CCAA.	**1 312 060**	**87 813**	**1 224 247**	**1 155 717**	**57 963**	**1 097 754**	**418 424**	**267 961**	**411 369**
Ciudades autónomas									
Ceuta	1 228	111	1 117	877	27	851	248	304	298
Melilla	984	41	943	883	45	839	295	297	247
Banca electrónica	-	-	-	37 857	1	37 857	26 639	3 969	7 249
TOTAL	**1 314 273**	**87 966**	**1 226 307**	**1 195 335**	**58 035**	**1 137 300**	**445 606**	**272 532**	**419 162**

Véanse notas al final del capítulo.

4. ENTIDADES DE CRÉDITO Y EFC
B) Detalle del crédito y los depósitos de las entidades de crédito y EFC

4.30 (1ª parte) Crédito de entidades de depósito a Administraciones Públicas y otros sectores residentes por Comunidades Autónomas

Millones de euros

	Total nacional	Otros sectores residentes		Administraciones Públicas		País Vasco		Cataluña		Galicia		Andalucía		Asturias, Principado de	
		Total	Porcentaje	Total	Porcentaje	Total	Porcentaje	Total	Porcentaje	Total	Porcentaje	Total	Porcentaje	Total	Porcentaje
	1=2+4	2	3	4	5	6	7	8	9	10	11	12	13	14	15
07	1 730 688	1 691 933	97,76	38 755	2,24	82 203	4,75	325 245	18,79	65 555	3,79	233 543	13,49	26 739	1,54
08	1 842 797	1 795 109	97,41	47 688	2,59	87 420	4,74	350 230	19,01	70 370	3,82	241 762	13,12	27 990	1,52
09	1 837 761	1 776 533	96,67	61 228	3,33	83 863	4,56	354 662	19,30	71 283	3,88	237 031	12,90	27 745	1,51
10	1 856 783	1 782 291	95,99	74 492	4,01	86 884	4,68	357 277	19,24	70 509	3,80	234 147	12,61	28 161	1,52
11	1 798 026	1 715 037	95,38	82 989	4,62	85 904	4,78	344 754	19,17	64 076	3,56	223 380	12,42	27 575	1,53
12	1 634 655	1 537 765	94,07	96 890	5,93	79 338	4,85	316 999	19,39	55 021	3,37	202 390	12,38	26 749	1,64
13 *I*	1 591 046	1 493 865	93,89	97 181	6,11	79 159	4,98	309 147	19,43	53 922	3,39	197 306	12,40	24 313	1,53
II	1 550 197	1 460 444	94,21	89 753	5,79	78 114	5,04	302 163	19,49	53 123	3,43	194 716	12,56	23 385	1,51
III	1 514 318	1 426 892	94,23	87 425	5,77	74 379	4,91	297 002	19,61	51 379	3,39	190 834	12,60	22 789	1,50
IV	1 469 010	1 392 384	94,78	76 627	5,22	73 237	4,99	297 068	20,22	50 104	3,41	180 780	12,31	22 337	1,52
14 *I*	1 474 505	1 387 859	94,12	86 646	5,88	72 282	4,90	292 224	19,82	47 591	3,23	180 578	12,25	22 186	1,50
II	1 459 136	1 369 017	93,82	90 119	6,18	72 522	4,97	289 467	19,84	47 259	3,24	178 660	12,24	22 333	1,53
III	1 425 639	1 335 788	93,70	89 851	6,30	70 259	4,93	284 204	19,94	44 861	3,15	174 143	12,22	21 531	1,51
IV	1 422 890	1 328 193	93,34	94 697	6,66	69 177	4,86	277 913	19,53	44 912	3,16	174 758	12,28	21 484	1,51
15 *I*	1 419 540	1 324 910	93,33	94 630	6,67	69 784	4,92	276 106	19,45	44 204	3,11	172 459	12,15	21 365	1,51
II	1 400 896	1 307 623	93,34	93 273	6,66	71 837	5,13	272 129	19,43	44 059	3,15	169 597	12,11	21 332	1,52
III	1 380 344	1 289 504	93,42	90 840	6,58	70 225	5,09	267 620	19,39	43 329	3,14	166 875	12,09	20 664	1,50
IV	1 360 361	1 274 653	93,70	85 709	6,30	70 039	5,15	264 856	19,47	43 020	3,16	164 008	12,06	20 317	1,49
16 *I*	1 333 702	1 243 188	93,21	90 514	6,79	70 474	5,28	247 233	18,54	43 178	3,24	162 568	12,19	20 195	1,51
II	1 341 406	1 246 533	92,93	94 874	7,07	71 425	5,32	239 805	17,88	43 707	3,26	163 642	12,20	20 745	1,55
III	1 314 273	1 226 307	93,31	87 966	6,69	73 369	5,58	217 490	16,55	44 697	3,40	161 142	12,26	20 492	1,56

4. ENTIDADES DE CRÉDITO Y EFC
B) Detalle del crédito y los depósitos de las entidades de crédito y EFC

4.30 (Cont.) Crédito de entidades de depósito a Administraciones Públicas y otros sectores residentes por Comunidades Autónomas

Millones de euros

	Cantabria		Rioja,La		Murcia, Región de		Comunitat Valenciana		Aragón		Castilla-La Mancha		Canarias	
	Total	Porcentaje	Total	Porcentaje	Total	Porcentaje	Total	Porcentaje	Total	Porcentaje	Total	Porcentaje	Total	Porcentaje
	16	17	18	19	20	21	22	23	24	25	26	27	28	29
07	15 878	0,92	12 424	0,72	48 137	2,78	178 457	10,31	46 328	2,68	52 523	3,03	55 887	3,23
08	16 529	0,90	13 181	0,72	50 912	2,76	188 463	10,23	49 600	2,69	56 986	3,09	58 784	3,19
09	16 625	0,90	12 996	0,71	49 351	2,69	186 100	10,13	48 847	2,66	57 843	3,15	58 033	3,16
10	16 764	0,90	12 883	0,69	49 363	2,66	185 657	10,00	49 393	2,66	56 804	3,06	56 394	3,04
11	16 458	0,92	12 308	0,68	48 196	2,68	180 871	10,06	47 213	2,63	54 197	3,01	52 722	2,93
12	15 064	0,92	10 441	0,64	45 829	2,80	158 250	9,68	43 145	2,64	46 225	2,83	47 274	2,89
13 *I*	14 089	0,89	9 850	0,62	40 556	2,55	154 645	9,72	40 470	2,54	44 414	2,79	44 968	2,83
II	14 006	0,90	10 047	0,65	40 020	2,58	151 274	9,76	40 184	2,59	44 010	2,84	44 482	2,87
III	13 777	0,91	9 604	0,63	38 877	2,57	147 532	9,74	39 081	2,58	42 859	2,83	43 474	2,87
IV	13 681	0,93	9 452	0,64	38 812	2,64	141 399	9,63	38 849	2,64	42 179	2,87	42 225	2,87
14 *I*	13 847	0,94	9 393	0,64	37 510	2,54	140 748	9,55	37 891	2,57	41 764	2,83	41 560	2,82
II	13 334	0,91	9 367	0,64	37 087	2,54	139 126	9,53	37 674	2,58	41 171	2,82	40 918	2,80
III	13 121	0,92	9 209	0,65	36 130	2,53	136 943	9,61	36 748	2,58	40 595	2,85	40 244	2,82
IV	12 897	0,91	9 028	0,63	35 696	2,51	133 914	9,41	36 598	2,57	39 800	2,80	40 944	2,88
15 *I*	12 729	0,90	8 733	0,62	35 608	2,51	131 784	9,28	36 563	2,58	39 565	2,79	40 179	2,83
II	12 559	0,90	8 586	0,61	34 041	2,43	128 290	9,16	36 165	2,58	39 075	2,79	39 618	2,83
III	12 472	0,90	8 434	0,61	33 704	2,44	126 044	9,13	35 680	2,58	38 377	2,78	39 094	2,83
IV	12 165	0,89	8 245	0,61	33 473	2,46	122 973	9,04	35 173	2,59	37 382	2,75	38 540	2,83
16 *I*	11 959	0,90	8 192	0,61	32 631	2,45	121 155	9,08	34 961	2,62	37 488	2,81	38 321	2,87
II	11 944	0,89	8 138	0,61	34 063	2,54	124 172	9,26	35 197	2,62	37 298	2,78	38 190	2,85
III	11 811	0,90	8 022	0,61	33 271	2,53	113 914	8,67	34 574	2,63	36 743	2,80	37 910	2,88

4. ENTIDADES DE CRÉDITO Y EFC
B) Detalle del crédito y los depósitos de las entidades de crédito y EFC

4.30 (Cont.) Crédito de entidades de depósito a Administraciones Públicas y otros sectores residentes por Comunidades Autónomas

Millones de euros

	Navarra, Comunidad Foral de		Extremadura		Balears, Illes		Madrid, Comunidad de		Castilla y León		Ciudades autónomas				Sin clasificar (a)	
											Ceuta		Melilla			
	Total	Porcentaje	Total	Porcentaje	Total	Porcentaje	Total	Porcentaje	Total	Porcentaje	Total	Porcentaje	Total	Porcentaje	Total	Porcentaje
	30	31	32	33	34	35	36	37	38	39	40	41	42	43	44	45
07	22 767	1,32	21 723	1,26	42 406	2,45	424 836	24,55	71 553	4,13	1 266	0,07	1 104	0,06	2 117	0,12
08	24 862	1,35	23 277	1,26	46 183	2,51	452 858	24,57	77 278	4,19	1 376	0,07	1 097	0,06	3 638	0,20
09	24 491	1,33	23 221	1,26	46 661	2,54	449 943	24,48	75 601	4,11	1 509	0,08	1 075	0,06	10 880	0,59
10	24 320	1,31	23 371	1,26	46 197	2,49	450 895	24,28	75 227	4,05	1 595	0,09	1 070	0,06	29 874	1,61
11	23 572	1,31	22 815	1,27	45 004	2,50	445 841	24,80	72 872	4,05	1 548	0,09	1 064	0,06	27 658	1,54
12	21 053	1,29	20 485	1,25	40 552	2,48	410 989	25,14	64 869	3,97	1 478	0,09	1 071	0,07	27 417	1,68
13 *I*	20 430	1,28	19 488	1,22	38 824	2,44	401 500	25,23	60 603	3,81	1 456	0,09	1 054	0,07	34 850	2,19
II	20 332	1,31	18 954	1,22	38 108	2,46	386 621	24,94	59 001	3,81	1 410	0,09	1 043	0,07	29 204	1,88
III	19 640	1,30	18 621	1,23	37 139	2,45	379 902	25,09	57 397	3,79	1 382	0,09	1 004	0,07	27 647	1,83
IV	19 340	1,32	18 126	1,23	35 885	2,44	357 256	24,32	56 545	3,85	1 353	0,09	1 024	0,07	29 360	2,00
14 *I*	18 889	1,28	17 569	1,19	35 695	2,42	380 574	25,81	55 493	3,76	1 242	0,08	987	0,07	26 478	1,80
II	18 416	1,26	17 618	1,21	35 546	2,44	378 127	25,91	55 251	3,79	1 226	0,08	997	0,07	23 037	1,58
III	17 852	1,25	17 356	1,22	34 421	2,41	373 781	26,22	53 994	3,79	1 217	0,09	988	0,07	18 083	1,27
IV	17 398	1,22	17 135	1,20	33 741	2,37	377 100	26,50	53 024	3,73	1 292	0,09	990	0,07	25 086	1,76
15 *I*	16 944	1,19	17 067	1,20	33 626	2,37	379 780	26,75	52 432	3,69	1 278	0,09	984	0,07	28 350	2,00
II	17 330	1,24	16 943	1,21	33 031	2,36	378 494	27,02	51 684	3,69	1 269	0,09	995	0,07	23 861	1,70
III	16 985	1,23	16 803	1,22	32 294	2,34	374 321	27,12	50 536	3,66	1 245	0,09	986	0,07	24 657	1,79
IV	16 639	1,22	16 324	1,20	32 021	2,35	371 235	27,29	49 061	3,61	1 245	0,09	1 001	0,07	22 643	1,66
16 *I*	16 665	1,25	16 269	1,22	32 204	2,41	373 651	28,02	48 648	3,65	1 242	0,09	992	0,07	15 674	1,18
II	17 164	1,28	16 318	1,22	32 280	2,41	377 911	28,17	49 219	3,67	1 269	0,09	990	0,07	17 929	1,34
III	16 899	1,29	15 998	1,22	31 835	2,42	386 990	29,45	48 601	3,70	1 228	0,09	984	0,07	18 302	1,39

Véanse notas al final del capítulo.

4. ENTIDADES DE CRÉDITO Y EFC
B) Detalle del crédito y los depósitos de las entidades de crédito y EFC

4.31 (1ª parte) Depósitos de Administraciones Públicas y otros sectores residentes en entidades de depósito por Comunidades Autónomas

Millones de euros

	Total nacional	Otros sectores residentes		Administraciones Públicas		País Vasco		Cataluña		Galicia		Andalucía		Asturias, Principado de	
		Total	Porcentaje	Total	Porcentaje	Total	Porcentaje	Total	Porcentaje	Total	Porcentaje	Total	Porcentaje	Total	Porcentaje
	1=2+4	2	3	4	5	6	7	8	9	10	11	12	13	14	15
07	1 116 871	1 042 400	93,33	74 471	6,67	65 433	5,86	175 853	15,75	45 939	4,11	110 773	9,92	20 304	1,82
08	1 218 488	1 143 674	93,86	74 813	6,14	76 344	6,27	193 615	15,89	51 056	4,19	114 703	9,41	22 681	1,86
09	1 219 886	1 142 013	93,62	77 873	6,38	78 640	6,45	202 565	16,61	53 872	4,42	113 446	9,30	22 520	1,85
10	1 223 496	1 148 253	93,85	75 243	6,15	78 799	6,44	206 317	16,86	55 470	4,53	113 766	9,30	23 879	1,95
11	1 176 126	1 109 656	94,35	66 470	5,65	74 850	6,36	194 333	16,52	53 224	4,53	106 593	9,06	23 611	2,01
12	1 167 785	1 100 444	94,23	67 341	5,77	71 947	6,16	191 757	16,42	52 979	4,54	102 700	8,79	22 780	1,95
13 *I*	1 201 973	1 115 612	92,82	86 360	7,18	71 843	5,98	198 707	16,53	54 935	4,57	104 497	8,69	23 500	1,96
II	1 208 337	1 128 143	93,36	80 194	6,64	73 240	6,06	198 285	16,41	55 434	4,59	108 062	8,94	24 454	2,02
III	1 204 853	1 126 169	93,47	78 683	6,53	72 361	6,01	194 876	16,17	56 221	4,67	106 945	8,88	24 151	2,00
IV	1 196 711	1 134 915	94,84	61 796	5,16	73 729	6,16	201 003	16,80	55 027	4,60	108 396	9,06	24 878	2,08
14 *I*	1 209 830	1 136 042	93,90	73 787	6,10	73 490	6,07	195 056	16,12	56 601	4,68	107 532	8,89	25 480	2,11
II	1 224 483	1 148 775	93,82	75 708	6,18	74 620	6,09	197 374	16,12	57 631	4,71	108 063	8,83	25 726	2,10
III	1 211 980	1 136 121	93,74	75 859	6,26	72 310	5,97	196 693	16,23	57 338	4,73	107 256	8,85	25 844	2,13
IV	1 213 205	1 139 756	93,95	73 448	6,05	72 269	5,96	197 102	16,25	57 510	4,74	108 947	8,98	25 332	2,09
15 *I*	1 220 624	1 136 112	93,08	84 512	6,92	72 381	5,93	194 470	15,93	56 754	4,65	106 482	8,72	24 792	2,03
II	1 214 955	1 140 039	93,83	74 916	6,17	74 428	6,13	196 840	16,20	57 749	4,75	108 767	8,95	25 211	2,08
III	1 197 564	1 128 172	94,21	69 392	5,79	73 573	6,14	195 122	16,29	57 248	4,78	108 729	9,08	24 291	2,03
IV	1 211 969	1 135 872	93,72	76 097	6,28	74 676	6,16	193 377	15,96	57 899	4,78	109 686	9,05	24 070	1,99
16 *I*	1 197 225	1 128 559	94,26	68 665	5,74	75 771	6,33	180 348	15,06	58 200	4,86	109 177	9,12	23 901	2,00
II	1 216 215	1 145 199	94,16	71 016	5,84	76 633	6,30	185 206	15,23	59 453	4,89	112 155	9,22	24 556	2,02
III	1 195 335	1 137 300	95,14	58 035	4,86	75 968	6,36	177 982	14,89	60 588	5,07	111 756	9,35	24 449	2,05

4. ENTIDADES DE CRÉDITO Y EFC
B) Detalle del crédito y los depósitos de las entidades de crédito y EFC

4.31 (Cont.) Depósitos de Administraciones Públicas y otros sectores residentes en entidades de depósito por Comunidades Autónomas

Millones de euros

	Cantabria		Rioja,La		Murcia, Región de		Comunitat Valenciana		Aragón		Castilla-La Mancha		Canarias		Navarra, Comunidad Foral de	
	Total	Porcentaje	Total	Porcentaje	Total	Porcentaje	Total	Porcentaje	Total	Porcentaje	Total	Porcentaje	Total	Porcentaje	Total	Porcentaje
	16	17	18	19	20	21	22	23	24	25	26	27	28	29	30	31
07	10 054	0,90	6 886	0,62	23 338	2,09	101 918	9,13	29 891	2,68	32 447	2,91	24 622	2,20	16 551	1,48
08	11 354	0,93	7 888	0,65	24 501	2,01	104 832	8,60	33 489	2,75	35 246	2,89	25 599	2,10	17 529	1,44
09	11 974	0,98	8 288	0,68	24 623	2,02	102 614	8,41	34 556	2,83	36 353	2,98	25 702	2,11	17 585	1,44
10	12 200	1,00	8 649	0,71	24 938	2,04	100 720	8,23	35 900	2,93	37 137	3,04	26 104	2,13	18 462	1,51
11	11 752	1,00	8 019	0,68	23 684	2,01	100 156	8,52	34 622	2,94	35 586	3,03	24 263	2,06	17 488	1,49
12	11 405	0,98	7 731	0,66	23 867	2,04	96 630	8,27	34 038	2,91	34 457	2,95	22 388	1,92	15 549	1,33
13 *I*	11 640	0,97	7 800	0,65	22 258	1,85	96 941	8,07	35 508	2,95	34 925	2,91	22 709	1,89	15 952	1,33
II	11 759	0,97	8 199	0,68	22 704	1,88	97 314	8,05	35 371	2,93	35 320	2,92	23 177	1,92	16 067	1,33
III	12 052	1,00	8 058	0,67	22 854	1,90	97 444	8,09	35 655	2,96	35 265	2,93	23 276	1,93	16 027	1,33
IV	12 387	1,04	8 420	0,70	24 051	2,01	97 436	8,14	35 892	3,00	35 902	3,00	24 215	2,02	16 518	1,38
14 *I*	12 566	1,04	8 236	0,68	24 245	2,00	97 341	8,05	35 741	2,95	36 005	2,98	23 566	1,95	16 328	1,35
II	12 261	1,00	8 261	0,67	24 538	2,00	97 657	7,98	34 968	2,86	35 906	2,93	23 628	1,93	15 971	1,30
III	12 189	1,01	8 154	0,67	24 644	2,03	97 241	8,02	35 518	2,93	35 577	2,94	23 693	1,95	15 711	1,30
IV	12 300	1,01	8 186	0,67	24 537	2,02	94 183	7,76	34 691	2,86	36 209	2,98	23 900	1,97	15 787	1,30
15 *I*	12 327	1,01	8 070	0,66	24 181	1,98	92 289	7,56	35 017	2,87	35 361	2,90	23 695	1,94	15 290	1,25
II	12 150	1,00	8 143	0,67	24 566	2,02	93 262	7,68	33 816	2,78	35 461	2,92	24 213	1,99	15 520	1,28
III	12 242	1,02	8 152	0,68	24 620	2,06	93 052	7,77	33 408	2,79	34 916	2,92	24 285	2,03	15 325	1,28
IV	12 356	1,02	8 286	0,68	24 938	2,06	93 691	7,73	34 034	2,81	35 624	2,94	24 608	2,03	15 568	1,28
16 *I*	12 070	1,01	8 335	0,70	24 576	2,05	93 168	7,78	33 533	2,80	35 720	2,98	24 811	2,07	15 580	1,30
II	12 302	1,01	8 426	0,69	25 356	2,08	95 309	7,84	33 248	2,73	36 274	2,98	25 632	2,11	15 924	1,31
III	12 647	1,06	8 409	0,70	24 414	2,04	92 643	7,75	32 749	2,74	36 073	3,02	26 220	2,19	15 788	1,32

4. ENTIDADES DE CRÉDITO Y EFC
B) Detalle del crédito y los depósitos de las entidades de crédito y EFC

4.31 (Cont.) Depósitos de Administraciones Públicas y otros sectores residentes en entidades de depósito por Comunidades Autónomas

Millones de euros

	Extremadura		Balears, Illes		Madrid, Comunidad de		Castilla y León		Ciudades autónomas				Banca electrónica		Sin clasificar (a)	
									Ceuta		Melilla					
	Total	Porcentaje	Total	Porcentaje	Total	Porcentaje	Total	Porcentaje	Total	Porcentaje	Total	Porcentaje	Total	Porcentaje	Total	Porcentaje
	32	33	34	35	36	37	38	39	40	41	42	43	44	45	46	47
07	15 993	1,43	18 132	1,62	339 649	30,41	56 789	5,08	782	0,07	768	0,07	20 751	1,86	-	-
08	17 344	1,42	19 148	1,57	376 681	30,91	63 406	5,20	867	0,07	813	0,07	21 393	1,76	-	-
09	17 646	1,45	20 343	1,67	359 192	29,44	64 157	5,26	858	0,07	826	0,07	24 126	1,98	-	-
10	18 069	1,48	21 138	1,73	348 669	28,50	65 538	5,36	879	0,07	865	0,07	25 997	2,12	-	-
11	17 303	1,47	18 734	1,59	338 428	28,77	64 819	5,51	855	0,07	856	0,07	26 952	2,29	-	-
12	17 018	1,46	18 798	1,61	350 766	30,04	63 215	5,41	843	0,07	810	0,07	28 109	2,41	-	-
13 *I*	17 089	1,42	19 017	1,58	369 491	30,74	64 478	5,36	864	0,07	822	0,07	28 996	2,41	-	-
II	17 079	1,41	19 611	1,62	366 222	30,31	65 206	5,40	886	0,07	858	0,07	29 089	2,41	-	-
III	17 304	1,44	20 266	1,68	365 147	30,31	65 955	5,47	883	0,07	851	0,07	29 260	2,43	-	-
IV	17 613	1,47	20 265	1,69	345 281	28,85	66 393	5,55	881	0,07	887	0,07	27 536	2,30	-	-
14 *I*	17 603	1,46	19 874	1,64	363 967	30,08	66 451	5,49	877	0,07	856	0,07	28 015	2,32	-	-
II	17 578	1,44	19 912	1,63	373 203	30,48	66 101	5,40	883	0,07	877	0,07	29 325	2,39	-	-
III	17 624	1,45	22 060	1,82	362 470	29,91	66 079	5,45	875	0,07	861	0,07	29 844	2,46	-	-
IV	17 880	1,47	20 770	1,71	365 418	30,12	65 812	5,42	881	0,07	862	0,07	30 629	2,52	-	-
15 *I*	17 701	1,45	20 326	1,67	383 624	31,43	65 092	5,33	870	0,07	851	0,07	31 050	2,54	-	-
II	17 691	1,46	20 815	1,71	367 200	30,22	65 130	5,36	891	0,07	861	0,07	32 240	2,65	-	-
III	17 700	1,48	21 804	1,82	354 001	29,56	64 366	5,37	844	0,07	803	0,07	33 083	2,76	-	-
IV	18 031	1,49	21 660	1,79	360 834	29,77	65 100	5,37	875	0,07	903	0,07	35 752	2,95	-	-
16 *I*	17 893	1,49	21 698	1,81	358 855	29,97	65 062	5,43	869	0,07	879	0,07	36 779	3,07	-	-
II	18 071	1,49	22 006	1,81	360 867	29,67	65 535	5,39	897	0,07	889	0,07	37 477	3,08	-	-
III	18 060	1,51	23 888	2,00	349 053	29,20	65 028	5,44	877	0,07	883	0,07	37 857	3,17	-	-

Véanse notas al final del capítulo.

4. ENTIDADES DE CRÉDITO Y EFC
B) Detalles del crédito y los depósitos de las entidades de crédito y EFC

4.32 Pasivos de las entidades de crédito Y EFC frente a AAPP y frente a OSR, por instituciones

Millones de euros

		Pasivos frente a AAPP						Pasivos frente a otros sectores residentes			
		Total (a)	Depósitos				Dotaciones	Entidades de crédito y EFC (c)	Entidades de depósito (b)	ICO	EFC
			Entidades de crédito y EFC	Entidades de depósito (b)	ICO	EFC					
		1=2+6	2=3+4+5	3	4	5	6	7=8+9+10	8	9	10
10		79 080	79 080	75 287	3 778	15	-	1 440 425	1 434 104	3 219	1 773
11		69 717	69 717	66 470	3 234	13	-	1 373 079	1 358 356	8 076	6 646
12		69 183	69 183	67 341	1 832	9	-	1 316 735	1 304 172	6 239	6 323
13		63 485	63 485	61 796	1 677	12	-	1 314 129	1 307 976	152	6 002
14	R	76 150	76 150	73 449	2 686	15	-	1 289 280	1 283 799	174	5 307
15 *Jun*		75 668	75 668	74 916	738	14	-	1 276 427	1 270 902	188	5 337
Jul		65 771	65 771	64 364	1 393	14	-	1 266 531	1 260 803	152	5 576
Ago		66 238	66 238	64 855	1 369	13	-	1 256 077	1 250 453	153	5 471
Sep		70 628	70 628	69 392	1 223	13	-	1 260 580	1 255 265	148	5 166
Oct		87 715	87 715	85 231	2 471	13	-	1 253 233	1 246 301	120	6 812
Nov		82 319	82 319	79 577	2 730	13	-	1 256 392	1 249 829	134	6 429
Dic		77 058	77 058	76 097	948	13	-	1 261 388	1 255 068	119	6 201
16 *Ene*		76 829	76 829	76 143	673	13	-	1 259 940	1 253 618	118	6 204
Feb		70 469	70 469	69 551	905	13	-	1 252 308	1 245 077	141	7 090
Mar		69 548	69 548	68 665	870	13	-	1 244 066	1 236 036	127	7 903
Abr		73 920	73 920	73 008	900	13	-	1 241 049	1 232 867	141	8 041
May		74 968	74 968	72 566	2 389	13	-	1 245 736	1 237 702	139	7 895
Jun		73 689	73 689	71 028	2 649	13	-	1 256 271	1 248 695	127	7 449
Jul		63 420	63 420	60 350	3 058	12	-	1 246 595	1 238 829	148	7 618
Ago		60 972	60 972	57 691	3 269	12	-	1 247 606	1 239 950	142	7 513
Sep		58 957	58 957	58 057	889	11	-	1 244 622	1 237 417	116	7 089
Oct	P	61 616	61 616	59 224	2 381	11	-	1 232 627	1 224 630	128	7 870

Véanse notas al final del capítulo.

4. ENTIDADES DE CRÉDITO Y EFC
C) Cuenta de resultados

4.B Entidades de depósito. Resumen

Datos Enero - Septiembre de 2016

Millones de euros y Porcentajes

	Serie en cuadro y columna/ Time series in table and column	Resultados/Results			Ratios sobre balance medio/Ratios (proportion of average balance sheet)			
		Entidades depósito residentes/ Resident Deposit-taking institutions	Sucursales españolas en el extranjero/Spanish branches abroad	Entidades depósito residentes y sucursales/ Resident Deposit-taking institutions and branches	Entidades depósito residentes/ Resident Deposit-taking institutions	Sucursales españolas en el extranjero/Spanish branches abroad	Entidades depósito residentes y sucursales/ Resident Deposit-taking institutions and branches	
Resultados del periodo hasta: III-2016								Results for the period to: 2016-III
Productos financieros	4.36/1	27 411	563	27 974	1,4	3,8	1,5	Interest income
Costes financieros	4.36/2	9 224	114	9 339	0,5	0,8	0,5	Interest expenses
Margen de intereses	4.36/3	18 187	448	18 635	1,0	3,0	1,0	Net interest income
Rendimientos de instrumentos de capital y otros productos y gastos	4.36/4	18 463	300	18 763	1,0	2,0	1,0	Return on equity instruments and non interest income
Margen bruto	4.36/5	36 650	748	37 398	1,9	5,0	2,0	Gross income
Gastos de explotación	4.36/6	19 670	419	20 089	1,0	2,8	1,1	Operating expenses
de los cuales: de personal	4.36/7	10 430	270	10 700	0,6	1,8	0,6	of which: staff costs
Dotaciones netas	4.36/8	1 366	5	1 371	0,1	0,0	0,1	Provisioning expense (net)
Pérdida por deterioro de activos financieros	4.36/9	5 259	47	5 306	0,3	0,3	0,3	Financial assets impairment losses
Resultado de la actividad de explotación	4.36/10	10 355	276	10 631	0,5	1,9	0,6	Adjusted net income
Pérdida por deterioro del resto de activos	4.36/11	2 057	-1	2 056	0,1	-0,0	0,1	Other assets impairment losses
Otros resultados	4.36/12	877	135	1 012	0,0	0,9	0,1	Other gains and losses
Beneficios antes de impuestos (contable hasta 1991)	4.36/13	9 175	412	9 587	0,5	2,8	0,5	Profit before tax (book profit until 1991)
Impuesto sobre sociedades	4.36/14	850	139	988	0,0	0,9	0,1	Corporate income tax
Dotaciones obligatorias a obras y fondos sociales	4.36/15	38	-	38	0,0	0,0	0,0	Mandatory transfer to welfare funds
Beneficio contable (desde 1992)	4.36/16	8 288	273	8 561	0,4	1,8	0,4	Book profit (since 1992)
PRO MEMORIA:								MEMORANDUM ITEM:
Total dotaciones fondos	-	18 986	93	19 080	1,0	0,6	1,0	Funds allowances
Recursos generados	-	30 013	514	30 528	1,6	3,4	1,6	Funds generated
Balance ajustado medio	-	2 523 821	19 902	2 543 722	100,0	100,0	100,0	Average adjusted balance sheet

Data January - September 2016

4.B Summary. Deposit-taking institutions

EUR millions and %

4. CREDIT INSTITUTIONS AND CFIs
C) Profit and loss account

4. ENTIDADES DE CRÉDITO Y EFC
C) Cuenta de resultados

4.36 Estructura de la cuenta de resultados. Entidades de depósito

Millones de euros

	Productos financieros (a)	Costes financieros (b)	Margen de intereses	Rendimiento instrumentos cap. y otros ptos.y gastos (c)	Margen bruto	Gastos explotación	del cual de personal	Dotaciones netas	Pérdida por deterioro de activos financieros	Resultado de la actividad de explotación	Pérdida por deterioro del resto de activos	Otros resultados	Beneficios antes impuestos (cont. hasta 1991)	Impuestos s/ sociedades	Dotaciones obras y fondos sociales	Beneficio contable (desde 1992)
	1	2	3	4	5	6	7	8	9	10	11	12	13	14	15	16
11	83 963	54 398	29 565	27 561	57 126	28 464	16 889	1 805	22 668	4 189	21 738	113	-17 436	-2 743	24	-14 717
12	80 465	47 725	32 739	26 768	59 507	26 951	15 587	6 422	82 547	-56 413	33 444	2 724	-87 133	-13 441	14	-73 706
13	65 028	38 212	26 816	28 728	55 544	26 798	15 108	2 185	21 800	4 761	4 110	3 505	4 156	-4 658	25	8 790
14	54 734	27 616	27 118	28 300	55 418	26 116	14 329	1 869	14 500	12 933	1 528	1 659	13 063	1 678	42	11 343
15	43 463	17 052	26 411	25 121	51 532	26 261	14 182	1 766	10 698	12 807	3 414	1 362	10 754	1 397	45	9 312
15 *I-III*	33 440	13 397	20 043	19 500	39 543	19 542	10 620	605	8 078	11 319	3 074	1 006	9 250	2 065	32	7 152
16 *I-III*	27 411	9 224	18 187	18 463	36 650	19 670	10 430	1 366	5 259	10 355	2 057	877	9 175	850	38	8 288
12 *IV*	18 462	10 970	7 492	6 699	14 191	6 674	3 758	1 460	47 321	-41 264	24 515	868	-64 911	-6 795	0	-58 116
13 *I*	17 393	10 474	6 918	6 412	13 331	6 675	3 880	388	4 932	1 336	926	-358	52	-577	8	621
II	17 029	10 024	7 005	10 583	17 588	6 780	3 819	1 397	6 353	3 058	755	462	2 765	-375	6	3 134
III	15 523	9 156	6 367	5 789	12 156	6 631	3 750	527	5 016	-18	391	2 366	1 958	-180	7	2 132
IV	15 083	8 557	6 526	5 944	12 469	6 712	3 659	-126	5 499	385	2 038	1 035	-618	-3 526	4	2 903
14 *I*	14 172	7 767	6 405	8 197	14 602	6 503	3 644	64	3 596	4 439	758	564	4 245	521	21	3 703
II	13 859	7 208	6 651	8 582	15 233	6 423	3 553	337	4 056	4 417	1 089	-100	3 228	337	15	2 876
III	13 478	6 665	6 813	4 951	11 764	6 566	3 598	-138	3 563	1 773	436	935	2 272	515	3	1 753
IV	13 225	5 977	7 248	6 570	13 818	6 623	3 534	1 606	3 285	2 304	-755	260	3 319	305	3	3 011
15 *I*	11 806	5 033	6 773	7 570	14 343	6 514	3 534	-179	3 386	4 622	1 196	265	3 692	651	14	3 027
II	11 182	4 464	6 718	7 481	14 199	6 530	3 564	693	3 014	3 962	987	363	3 338	896	9	2 433
III	10 453	3 900	6 552	4 449	11 001	6 499	3 522	90	1 678	2 734	892	378	2 221	518	10	1 692
IV	10 023	3 655	6 368	5 621	11 989	6 719	3 562	1 161	2 620	1 488	340	356	1 504	-669	13	2 160
16 *I*	9 448	3 343	6 105	6 816	12 921	6 531	3 495	245	1 851	4 294	1 049	-94	3 151	462	12	2 678
II	9 174	3 105	6 069	6 987	13 056	6 590	3 502	1 031	1 840	3 594	673	703	3 624	150	14	3 460
III	8 790	2 777	6 013	4 661	10 674	6 549	3 433	89	1 568	2 467	336	268	2 400	239	12	2 149

Véanse notas al final del capítulo.

4. ENTIDADES DE CRÉDITO Y EFC
C) Cuenta de resultados

4.37 Productos financieros. Entidades de depósito

Millones de euros

	Total	En euros	En moneda extranjera	Productos de inversiones crediticias: Total	Sistema crediticio	Administraciones Públicas	Otros sectores residentes	Sectores no residentes	Cartera de valores excepto renta variable (a)	Rectificaciones por operaciones de cobertura	Otros productos financieros
	+10+11 1=2+3=4+9+	2	3	4	5	6	7	8	9	10	11
11	83 963	81 088	2 875	67 387	3 599	2 495	56 814	4 479	14 611	-27	1 991
12	80 465	77 090	3 381	63 037	3 238	3 383	52 009	4 407	16 429	-889	1 888
13	65 028	62 727	2 301	47 546	2 363	3 084	38 971	3 127	17 110	-1 215	1 587
14	54 734	52 575	2 158	39 300	1 252	2 538	33 191	2 319	14 532	-1 000	1 902
15	43 463	40 968	2 495	32 180	695	1 979	27 663	1 843	10 199	-930	2 013
15 *I-III*	33 440	31 524	1 916	24 765	588	1 553	21 262	1 362	7 904	-676	1 448
16 *I-III*	27 411	25 637	1 774	20 795	473	1 113	17 837	1 370	5 787	-738	1 567
12 *IV*	18 462	17 564	904	14 261	725	947	11 476	1 112	3 939	-322	585
13 *I*	17 393	16 828	565	13 119	763	834	10 659	862	4 190	-328	412
II	17 029	16 298	732	12 475	584	808	10 088	996	4 458	-303	399
III	15 523	15 011	511	11 116	510	737	9 213	656	4 361	-286	331
IV	15 083	14 590	493	10 835	506	705	9 012	612	4 101	-299	446
14 *I*	14 172	13 665	506	10 174	398	633	8 568	575	3 787	-246	456
II	13 859	13 342	516	9 943	339	639	8 377	589	3 680	-251	487
III	13 478	12 902	576	9 701	290	627	8 248	537	3 600	-239	416
IV	13 225	12 666	559	9 482	226	640	7 998	618	3 465	-265	543
15 *I*	11 806	11 171	635	8 699	224	563	7 423	490	2 789	-197	515
II	11 182	10 518	664	8 298	185	521	7 126	467	2 612	-229	501
III	10 453	9 835	617	7 767	179	469	6 714	405	2 503	-249	432
IV	10 023	9 444	579	7 415	107	427	6 401	481	2 296	-254	565
16 *I*	9 448	8 850	597	7 137	159	394	6 137	447	2 078	-254	486
II	9 174	8 615	559	6 908	155	370	5 925	457	1 959	-252	559
III	8 790	8 172	618	6 750	159	350	5 775	466	1 750	-232	522

Véanse notas al final del capítulo.

4. ENTIDADES DE CRÉDITO Y EFC
C) Cuenta de resultados

4.38 Costes financieros. Entidades de depósito

Millones de euros

	Total +10+11+12 1=2+3=4+9	En euros 2	En moneda extranjera 3	Gastos por intereses: Total 4	Sistema crediticio 5	Administraciones Públicas 6	Otros sectores residentes 7	Sectores no residentes 8	Empréstitos,otros valores negociab. y financ. subordin. (a) 9	Rectificaciones por operaciones de cobertura 10	Otros costes financieros 11	Comisiones de producción 12
11	54 398	52 537	1 861	43 225	5 215	1 269	30 011	6 730	16 767	-6 227	561	73
12	47 725	45 703	2 026	38 035	7 134	822	25 611	4 468	15 178	-5 969	392	89
13	38 212	36 668	1 544	32 523	4 767	749	23 925	3 083	12 049	-6 703	253	89
14	27 616	26 425	1 191	23 085	2 841	622	17 391	2 231	8 691	-4 456	211	85
15	17 052	15 963	1 089	14 359	1 714	335	11 042	1 269	5 984	-3 621	258	72
15 *I-III*	13 397	12 581	816	11 321	1 366	254	8 708	993	4 555	-2 734	203	53
16 *I-III*	9 224	8 357	867	7 089	954	208	5 141	785	3 732	-2 086	432	58
12 *IV*	10 970	10 520	453	8 942	1 748	206	6 177	811	3 562	-1 664	103	26
13 *I*	10 474	10 075	399	8 785	1 518	186	6 249	833	3 451	-1 834	58	14
II	10 024	9 624	401	8 584	1 176	195	6 214	999	3 129	-1 774	62	24
III	9 156	8 744	412	7 838	1 080	192	5 919	648	2 813	-1 582	64	23
IV	8 557	8 225	332	7 316	993	175	5 543	604	2 658	-1 514	70	28
14 *I*	7 767	7 452	314	6 517	847	162	4 918	591	2 487	-1 311	53	21
II	7 208	6 887	321	6 024	767	169	4 499	589	2 222	-1 098	40	20
III	6 665	6 369	296	5 484	667	150	4 154	514	2 148	-1 050	62	21
IV	5 977	5 717	259	5 059	561	142	3 820	537	1 834	-997	56	24
15 *I*	5 033	4 755	278	4 287	501	103	3 305	379	1 615	-950	60	21
II	4 464	4 169	295	3 783	442	78	2 913	350	1 473	-892	85	14
III	3 900	3 656	244	3 250	423	74	2 490	263	1 467	-893	59	18
IV	3 655	3 383	272	3 039	348	80	2 335	276	1 429	-887	55	19
16 *I*	3 343	3 054	289	2 657	357	67	1 963	270	1 324	-773	114	21
II	3 105	2 821	284	2 382	319	81	1 715	267	1 242	-688	151	18
III	2 777	2 483	294	2 051	278	60	1 464	249	1 166	-625	167	18

Véanse notas al final del capítulo.

4. ENTIDADES DE CRÉDITO Y EFC
C) Cuenta de resultados

4.39 Detalle de los productos de la cartera de valores y de los costes de los valores emitidos. Entidades de depósito

Millones de euros

	Productos de la cartera de valores: Total 1	Intereses de valores de renta fija de la cartera de inversión: Total 2	Entidades cto residentes 3	Administraciones públicas 4	Otros sectores resident. 5	Sectores no residentes 6	Intereses cartera negoc. renta fija (b) 7	Resultados cartera renta variable (a) 8	Coste financiero de empréstitos, otros valores negociables y financiaciones subordinadas: Total 9	Pagarés y efectos 10	Empréstitos: Total 11	Intereses 12	Gastos 13	De financ. subordinadas 14
11	27 665	14 611	2 764	6 517	3 187	2 143	...	13 054	16 767	565	11 611	...	...	4 591
12	31 290	16 429	3 024	8 591	2 764	2 050	...	14 861	15 178	1 939	10 072	...	...	3 168
13	26 040	17 110	2 425	9 721	3 561	1 403	...	8 930	12 049	1 078	8 890	...	...	2 081
14	24 453	14 532	1 860	8 465	2 696	1 510	...	9 921	8 691	298	7 043	...	...	1 350
15	18 681	10 199	1 258	5 806	1 450	1 684	...	8 481	5 984	108	4 819	...	...	1 057
15 *I-III*	13 238	7 904	997	4 488	1 139	1 280	...	5 334	4 555	87	3 685	...	...	782
16 *I-III*	12 855	5 787	679	3 429	590	1 090	...	7 068	3 732	65	2 828	...	...	838
13 *II*	7 088	4 458	703	2 469	936	350	...	2 630	3 129	306	2 238	...	...	585
III	6 450	4 361	570	2 552	896	343	...	2 089	2 813	200	2 186	...	...	426
IV	6 058	4 101	490	2 451	817	343	...	1 958	2 658	151	2 081	...	...	426
14 *I*	6 422	3 787	522	2 219	729	318	...	2 635	2 487	102	1 938	...	...	447
II	7 046	3 680	469	2 150	692	369	...	3 366	2 222	84	1 842	...	...	296
III	4 654	3 600	454	2 049	695	403	...	1 054	2 148	67	1 728	...	...	353
IV	6 331	3 465	415	2 048	581	422	...	2 867	1 834	44	1 535	...	...	254
15 *I*	4 798	2 789	354	1 596	416	423	...	2 009	1 615	33	1 325	...	...	257
II	5 170	2 612	329	1 485	374	425	...	2 558	1 473	30	1 182	...	...	261
III	3 270	2 503	314	1 408	349	432	...	767	1 467	24	1 178	...	...	265
IV	5 443	2 296	262	1 318	311	405	...	3 147	1 429	21	1 134	...	...	275
16 *I*	4 646	2 078	255	1 245	218	359	...	2 568	1 324	21	1 030	...	...	273
II	5 384	1 959	220	1 197	186	357	...	3 424	1 242	22	935	...	...	285
III	2 825	1 750	203	987	186	374	...	1 075	1 166	22	864	...	...	281

Véanse notas al final del capítulo.

4. ENTIDADES DE CRÉDITO Y EFC
C) Cuenta de resultados

4.40 Otros productos y gastos ordinarios. Entidades de depósito

Millones de euros

	Neto	Comisiones										Beneficio neto:		Otros productos de explotación neto
		Neto	De las que:					De las que:				Operaciones moneda extranjera	Otras operaciones financieras	
			Comisiones percibidas	Por servicios cobros y pagos	Por servicios de valores	Por comercializaciones	Otras	Comisiones pagadas	Comisiones cedidas	Por operaciones con valores	Otras			
	1=2+12+13	2	3	4	5	6	7	8	9	10	11	12	13	14
11	14 507	11 750	14 298	5 169	1 400	3 064	2 967	2 548	1 078	219	1 224	-96	3 033	-180
12	11 907	11 275	13 912	5 129	1 214	2 926	2 874	2 637	1 101	211	1 281	-623	3 259	-2 004
13	19 798	10 931	13 439	4 689	1 195	3 264	2 595	2 507	998	199	1 270	665	9 934	-1 733
14	18 379	11 257	13 709	4 209	1 480	3 689	2 676	2 452	909	218	1 290	-108	8 631	-1 401
15	16 640	11 237	13 572	3 833	1 476	4 212	2 560	2 335	745	203	1 352	418	6 316	-1 331
15 *I-III*	14 166	8 434	10 206	2 836	1 125	3 152	1 965	1 773	569	154	1 023	229	5 361	143
16 *I-III*	11 396	8 198	9 960	2 834	981	3 215	1 718	1 761	552	157	1 030	301	3 297	-401
12 *IV*	2 958	2 681	3 387	1 296	300	764	582	707	299	46	350	-92	813	-443
13 *I*	4 159	2 726	3 328	1 154	272	796	686	602	247	58	287	-53	1 851	-365
II	7 953	2 808	3 429	1 216	300	824	657	621	251	43	318	403	5 204	-463
III	3 701	2 655	3 291	1 161	298	810	597	635	251	49	325	139	1 271	-365
IV	3 986	2 742	3 392	1 158	325	833	654	649	249	49	340	176	1 608	-540
14 *I*	5 562	2 763	3 355	1 051	372	887	635	591	223	67	292	115	3 048	-365
II	5 216	2 908	3 550	1 102	419	907	680	643	273	60	302	-179	2 821	-333
III	3 898	2 741	3 351	1 068	314	916	652	609	222	42	336	81	1 547	-472
IV	3 703	2 845	3 453	988	374	979	709	608	190	49	360	-125	1 214	-231
15 *I*	5 561	2 808	3 384	917	394	1 025	661	576	181	53	334	-8	2 818	-56
II	4 923	2 887	3 483	955	395	1 076	684	595	188	53	346	296	1 614	125
III	3 682	2 738	3 339	964	336	1 050	620	601	200	48	343	-59	929	73
IV	2 474	2 803	3 366	997	351	1 060	594	562	176	49	329	189	955	-1 474
16 *I*	4 248	2 725	3 293	906	340	1 092	567	568	162	57	342	175	1 236	113
II	3 563	2 777	3 384	942	349	1 074	607	607	186	55	358	182	1 110	-506
III	3 585	2 696	3 282	987	291	1 050	544	586	204	45	330	-56	952	-7

4. ENTIDADES DE CRÉDITO Y EFC
C) Cuenta de resultados

4.41 Estructura de la cuenta de resultados. Entidades de depósito residentes y sucursales en el extranjero

Millones de euros

	Productos financieros	Costes financieros	Margen de intereses	Rendimiento instrumentos cap. y otros ptos.y gastos	Margen bruto	Gastos explotación	del cual de personal	Dotaciones netas	Pérdida por deterioro de activos financieros	Resultado de la actividad de explotación	Pérdida por deterioro del resto de activos	Otros resultados	Beneficios antes impuestos (cont. hasta 1991)	Impuestos s/ sociedades	Dotaciones obras y fondos sociales	Beneficio contable (desde 1992)
	1	2	3	4	5	6	7	8	9	10	11	12	13	14	15	16
11	84 865	54 534	30 332	28 068	58 400	28 995	17 224	1 806	22 724	4 874	21 746	112	-16 760	-2 583	24	-14 201
12	81 128	47 828	33 300	27 195	60 495	27 424	15 873	6 439	82 961	-56 329	33 448	2 754	-87 023	-13 334	14	-73 703
13	65 589	38 298	27 291	29 227	56 518	27 205	15 359	2 179	21 760	5 375	4 136	3 497	4 736	-4 535	25	9 245
14	55 332	27 692	27 640	28 795	56 435	26 554	14 611	1 870	14 580	13 431	1 534	1 654	13 552	1 817	42	11 692
15	44 123	17 153	26 970	25 613	52 583	26 766	14 504	1 759	10 765	13 293	3 413	1 358	11 238	1 522	45	9 671
15 *I-III*	33 936	13 474	20 463	19 910	40 373	19 907	10 857	598	8 099	11 769	3 072	1 003	9 700	2 162	32	7 505
16 *I-III*	27 974	9 339	18 635	18 763	37 398	20 089	10 700	1 371	5 306	10 631	2 056	1 012	9 587	988	38	8 561
12 *IV*	18 611	10 998	7 612	6 826	14 438	6 795	3 826	1 479	47 536	-41 373	24 518	889	-65 002	-6 776	0	-58 227
13 *I*	17 596	10 564	7 032	6 549	13 581	6 776	3 945	395	4 986	1 424	926	-361	136	-547	8	675
II	17 103	9 979	7 124	10 741	17 865	6 883	3 884	1 393	6 378	3 212	773	462	2 900	-339	6	3 233
III	15 662	9 171	6 492	5 890	12 381	6 731	3 812	512	4 899	240	387	2 364	2 218	-151	7	2 362
IV	15 228	8 585	6 643	6 047	12 691	6 815	3 718	-121	5 497	499	2 050	1 032	-518	-3 498	4	2 975
14 *I*	14 304	7 780	6 524	8 327	14 852	6 609	3 717	58	3 607	4 578	759	563	4 382	545	21	3 815
II	14 012	7 234	6 778	8 706	15 483	6 530	3 618	340	4 068	4 545	1 090	-102	3 354	373	15	2 966
III	13 635	6 682	6 953	5 080	12 033	6 675	3 669	-141	3 592	1 906	436	932	2 402	554	3	1 844
IV	13 382	5 997	7 385	6 683	14 068	6 740	3 607	1 613	3 312	2 403	-751	260	3 414	345	3	3 067
15 *I*	11 971	5 054	6 917	7 715	14 632	6 639	3 616	-187	3 403	4 777	1 192	264	3 848	680	14	3 155
II	11 341	4 485	6 856	7 604	14 460	6 650	3 641	692	3 009	4 108	987	363	3 483	930	9	2 544
III	10 625	3 935	6 690	4 591	11 281	6 617	3 599	93	1 686	2 884	893	377	2 369	552	10	1 807
IV	10 187	3 679	6 507	5 703	12 210	6 859	3 647	1 161	2 666	1 524	340	355	1 539	-640	13	2 166
16 *I*	9 613	3 384	6 230	6 927	13 157	6 654	3 579	245	1 862	4 395	1 048	-94	3 253	489	12	2 752
II	9 385	3 150	6 234	7 050	13 285	6 738	3 597	1 035	1 868	3 644	673	848	3 819	218	14	3 587
III	8 976	2 805	6 171	4 785	10 956	6 696	3 524	91	1 577	2 592	336	258	2 515	281	12	2 222

Véanse notas al final del capítulo.

4. ENTIDADES DE CRÉDITO Y ESTABLECIMIENTOS FINANCIEROS DE CRÉDITO
D) Cuadros complementarios

4.45 Entidades de crédito y EFC
Número de entidades

Número de entidades

	Total (a) (b)	Entidades de depósito			Crédito oficial	EFC/ECAOL		
		Total	Entidades españolas	Sucursales extranjeras		Total	Establecimientos financieros de crédito (EFC)	ECAOL
	1=2+5+8	2=3+4	3	4	5	6=7+8	7	8
10	337	276	188	88	1	59	59	-
11	335	275	189	86	1	59	59	-
12	314	258	173	85	1	55	55	-
13	292	241	155	86	1	50	50	-
14	272	224	138	86	1	47	47	-
15	262	217	135	82	1	44	44	-
14 *I*	286	238	154	84	1	47	47	-
II	283	235	151	84	1	47	47	-
III	279	232	147	85	1	46	46	-
IV	272	224	138	86	1	47	47	-
15 *I*	266	218	133	85	1	47	47	-
II	263	216	133	83	1	46	46	-
III	263	216	135	81	1	46	46	-
IV	262	217	135	82	1	44	44	-
16 *I*	257	212	131	81	1	44	44	-
II	257	212	130	82	1	44	44	-
III	255	210	129	81	1	44	44	-

Véanse notas al final del capítulo.

4. ENTIDADES DE CRÉDITO Y EFC
D) Cuadros complementarios

4.46 Entidades de crédito y EFC.
Número de empleados

Número de empleados

	Total	Entidades de depósito	Crédito oficial	EFC/ECAOL (a)		
				Total	Establecimientos financieros de crédito	ECAOL
	1=2+3+6	2	3	4=5+6	5	6
96	246 800	242 221	273	4 306	4 276	30
97	247 361	242 155	270	4 936	4 936	...
98	247 685	242 268	263	5 154	5 154	...
99	244 513	239 020	264	5 229	5 229	...
00	243 743	238 587	267	4 889	4 889	...
01	245 228	239 895	271	5 062	5 062	-
02	243 677	238 199	268	5 210	5 210	...
03	245 157	239 103	295	5 759	5 759	...
04	247 471	241 164	291	6 016	6 016	...
05	254 411	247 765	290	6 356	6 356	-
06	263 682	256 585	294	6 803	6 803	-
07	277 311	269 920	278	7 113	7 113	-
08	278 301	270 855	296	7 150	7 150	-
09	269 475	263 093	307	6 075	6 075	-
10	263 715	257 578	322	5 815	5 815	-
11	248 093	242 726	320	5 047	5 047	-
12	236 504	231 389	313	4 802	4 802	-
13	217 878	212 991	310	4 577	4 577	-
14	208 291	203 305	321	4 665	4 665	-
15	202 954	197 825	317	4 812	4 812	-

Véanse notas al final del capítulo.

4.47 Número de oficinas operativas y de representación de las entidades de crédito residentes y del Banco de España (a)

Número de oficinas

	Banco de España	Entidades de crédito y establecimientos financieros de credito						Oficinas de representación	
		Total	Oficinas en España				Oficinas en el extranjero	En el extranjero de entidades residentes	En España de entidades no residentes
			Total	Entidades de depósito	Crédito oficial	EFC			
	1	2=3+7	3=4+5+6	4	5	6	7	8	9
10	23	43 267	43 164	42 894	1	269	103	103	54
11	16	40 202	40 103	39 843	1	259	99	94	55
12	16	38 237	38 142	37 903	1	238	95	81	46
13	16	33 786	33 713	33 527	1	185	73	67	43
14	16	32 073	31 999	31 817	1	181	74	68	43
15	16	31 155	31 087	30 921	1	165	68	71	41
14 *I*	16	33 487	33 414	33 228	1	185	73	69	43
II	16	32 807	32 733	32 549	1	183	74	69	43
III	16	32 501	32 428	32 249	1	178	73	69	43
IV	16	32 073	31 999	31 817	1	181	74	68	43
15 *I*	16	31 878	31 804	31 623	1	180	74	68	43
II	16	31 665	31 592	31 412	1	179	73	70	42
III	16	31 429	31 356	31 176	1	179	73	72	43
IV	16	31 155	31 087	30 921	1	165	68	71	41
16 *I*	16	30 858	30 790	30 627	1	162	68	69	40
II	16	30 359	30 207	30 040	1	166	152	69	38
III	16	29 645	29 492	29 325	1	166	153	68	38

Véanse notas al final del capítulo.

4.48 Entidades de crédito y EFC. Número de oficinas por Comunidades Autónomas

Datos referidos a Septiembre de 2016

Número de oficinas

	Banco de España	Entidades de Crédito y EFC/ Credit Institutions and CFIs			
		Oficinas en España/ Branches in Spain	Entidades de depósito/ Deposit-taking institutions	Otras entidades de crédito y EFC/ Other credit institutions and CFIs	
	1	2=3+4	3	4	
País Vasco	1	1 459	1 453	6	País Vasco
Cataluña	1	4 297	4 274	23	Cataluña
Galicia	1	1 637	1 629	8	Galicia
Andalucía	2	4 722	4 689	33	Andalucía
Asturias, Principado de	1	747	743	4	Asturias, Principado de
Cantabria	-	399	398	1	Cantabria
Rioja, La	-	333	332	1	Rioja, La
Murcia, Región de	1	868	864	4	Murcia, Región de
Comunitat Valenciana	2	3 007	2 994	13	Comunitat Valenciana
Aragón	1	1 114	1 107	7	Aragón
Castilla-La Mancha	-	1 641	1 637	4	Castilla-La Mancha
Canarias	2	967	956	11	Canarias
Navarra, Comunidad Foral de	-	542	541	1	Navarra, Comunidad Foral de
Extremadura	1	1 000	996	4	Extremadura
Balears, Illes	1	869	867	2	Balears, Illes
Madrid, Comunidad de	1	3 697	3 658	39	Madrid, Comunidad de
Castilla y León	1	2 155	2 149	6	Castilla y León
Ceuta y Melilla	-	38	38	-	Ceuta and Melilla
TOTAL EN ESPAÑA	**16**	**29 492**	**29 325**	**167**	**TOTAL IN SPAIN**

September 2016 Data

Number of branches

4.48 Credit Institutions and CFIs Number of branches by Regional (autonomous) governments

4.49 Entidades de crédito y EFC. Número de oficinas por provincias

Datos referidos a Septiembre de 2016

Número de oficinas

	Banco de España	Entidades de Crédito y EFC/ Credit Institutions and CFIs			
		Oficinas en España/ Branches in Spain	Entidades de depósito/ Deposit-taking institutions	Otras entidades de crédito y EFC Other credit institutions and CFIs	
	1	2=3+4	3	4	
Álava	-	228	228	-	Álava
Albacete	-	280	279	1	Albacete
Alacant	1	1 083	1 078	5	Alacant
Almería	-	469	466	3	Almería
Asturias	1	747	743	4	Asturias
Ávila	-	134	134	-	Ávila
Badajoz	1	629	627	2	Badajoz
Balears, Illes	1	869	867	2	Balears, Illes
Barcelona	1	2 996	2 975	21	Barcelona
(capital)	1	1 124	1 110	14	(capital)
Burgos	-	371	370	1	Burgos
Cáceres	-	371	369	2	Cáceres
Cádiz	-	513	506	7	Cádiz
Cantabria	-	399	398	1	Cantabria
Castelló	-	377	375	2	Castelló
Ciudad Real	-	402	401	1	Ciudad Real
Córdoba	-	509	504	5	Córdoba
Coruña, La	1	662	657	5	Coruña, La
Cuenca	-	221	221	-	Cuenca
Girona	-	472	471	1	Girona
Granada	-	604	602	2	Granada
Guadalajara	-	201	200	1	Guadalajara
Gipuzkoa	-	492	490	2	Gipuzkoa
Huelva	-	292	290	2	Huelva
Huesca	-	239	238	1	Huesca
Jaén	-	499	497	2	Jaén
León	-	408	406	2	León
Lleida	-	373	373	-	Lleida
Lugo	-	251	251	-	Lugo
Madrid	1	3 697	3 658	39	Madrid
(capital)	1	2 064	2 039	25	(capital)
Málaga	1	872	867	5	Málaga
Murcia	1	868	864	4	Murcia
Navarra	-	542	541	1	Navarra
Ourense	-	208	208	-	Ourense
Palencia	-	147	147	-	Palencia
Palmas, Las	1	474	467	7	Palmas, Las
Pontevedra	-	516	513	3	Pontevedra
Rioja, La	-	333	332	1	Rioja, La
Salamanca	-	275	274	1	Salamanca
Tenerife	1	493	489	4	Tenerife
Segovia	-	138	138	-	Segovia
Sevilla	1	964	957	7	Sevilla
Soria	-	110	110	-	Soria
Tarragona	-	456	455	1	Tarragona
Teruel	-	190	190	-	Teruel
Toledo	-	537	536	1	Toledo
València	1	1 547	1 541	6	València
Valladolid	1	384	382	2	Valladolid
Bizkaia	1	739	735	4	Bizkaia
Zamora	-	188	188	-	Zamora
Zaragoza	1	685	679	6	Zaragoza
Ceuta y Melilla	-	38	38	-	Ceuta and Melilla
TOTAL NACIONAL	**16**	**29 492**	**29 325**	**167**	**NATIONAL TOTAL**
Extranjero	-	153	140	13	Foreign branches
TOTAL	**16**	**29 645**	**29 465**	**180**	**TOTAL**

September 2016 Data

Number of branches

4.49 Credit institutions and CFIs
Number of branches by provinces

4. CREDIT INSTITUTIONS AND CFIs.
D) Supplementary tables

4. ENTIDADES DE CRÉDITO Y EFC (Información obtenida de los estados de supervisión)
E) Balances de los componentes de entidades de crédito y EFC

4.51 Entidades de depósito. Activo

Millones de euros

		Total	Créditos				Valores distintos de acciones y participaciones		Acciones y participaciones		Activos no sectorizados		Promemoria	
			Residentes en España			Resto del mundo	Residentes en España (b)	Resto del mundo (b)	Residentes en España (b)	Resto del mundo	Efectivo	Otros (c)	Del cual Dudosos	Del cual Morosos (d)
			Sistema crediticio	AAPP	OSR (a)									
		1 =2a11	2	3	4	5	6	7	8	9	10	11	12	13
10		3 119 257	188 442	74 492	1 782 291	223 179	313 916	63 886	102 878	77 311	7 883	284 980	106 573	82 687
11		3 250 226	199 245	82 989	1 715 037	226 960	338 967	58 340	160 409	90 131	7 486	370 662	139 557	106 542
12		3 256 386	229 550	96 890	1 537 748	226 277	406 654	82 808	166 986	90 167	7 434	411 870	168 429	132 200
13		2 874 176	165 060	76 627	1 392 384	174 358	389 591	74 769	188 718	91 280	7 280	314 110	197 962	146 107
14	R	2 779 129	113 516	94 697	1 328 189	163 860	388 415	81 439	156 947	104 097	7 604	340 366	173 532	130 742
15 *Jun*		2 711 690	125 266	93 273	1 307 623	168 062	350 653	89 489	136 705	107 990	6 599	326 031	150 008	112 947
Jul		2 695 199	122 784	91 906	1 294 178	172 061	338 421	90 861	139 931	110 134	6 992	327 930	147 441	...
Ago		2 665 243	119 718	89 967	1 282 029	173 277	335 862	87 320	137 363	107 772	6 921	325 015	146 440	...
Sep		2 683 297	126 085	90 840	1 289 504	175 658	340 117	85 277	135 775	106 993	7 361	325 688	143 494	108 496
Oct		2 681 462	126 112	90 152	1 283 240	173 064	337 697	87 859	136 588	109 119	6 609	331 022	141 413	...
Nov		2 701 636	131 981	87 897	1 288 954	181 521	332 221	88 533	135 371	111 623	6 567	336 967	139 554	...
Dic		2 645 492	135 626	85 709	1 274 653	180 026	323 718	74 602	133 401	112 115	7 958	317 684	135 120	99 064
16 *Ene*		2 657 804	140 569	88 564	1 267 250	171 268	329 684	75 598	133 376	111 409	6 590	333 496	134 371	...
Feb		2 658 995	139 521	87 603	1 261 769	172 467	329 728	79 249	132 841	111 377	6 409	338 031	133 226	...
Mar		2 631 558	132 249	90 514	1 243 188	178 837	331 713	77 641	133 277	110 977	7 073	326 090	130 153	96 009
Abr		2 627 021	138 338	94 274	1 238 576	171 315	331 499	76 574	134 514	110 891	6 730	324 310	129 055	...
May		2 616 053	133 698	92 989	1 231 716	178 883	326 512	76 734	134 587	112 461	6 945	321 527	127 401	...
Jun		2 653 002	130 310	94 874	1 246 532	188 268	325 171	74 033	134 549	111 318	7 059	340 888	123 892	91 350
Jul		2 618 065	125 196	90 208	1 235 824	180 740	316 430	72 907	135 384	111 938	7 120	342 319	122 146	...
Ago		2 592 470	136 648	87 527	1 227 037	172 507	312 053	72 634	135 296	112 007	7 035	329 725	121 253	...
Sep		2 592 140	130 414	87 966	1 226 306	181 347	304 848	74 867	133 901	112 078	6 757	333 656	119 031	88 915
Oct	P	2 557 474	131 925	87 161	1 218 925	170 785	296 047	72 031	132 404	114 003	6 867	327 325	119 275	...

Veánse notas al final del capítulo

4. ENTIDADES DE CRÉDITO Y EFC(Información obtenida de los estados de supervisión)
E) Balances de los componentes de entidades de crédito y EFC

4.52 Entidades de depósito. Pasivo

Millones de euros

		Total	Depósitos					Pasivos no sectorizados			
			Total	Residentes en España			Resto del mundo	Valores distintos de acciones y particip.	Patrimonio, ajustes y correcc. (b)	Pasivos de Obra Benéfico-Social (c)	Periodificación y otros pasivos (c)
				Sistema crediticio	AAPP	OSR (a)					
		1=3a10	2=3a6	3	4	5	6	7	8	9	10
10		3 119 257	2 244 624	236 123	75 287	1 434 104	499 111	377 455	269 888	3 217	224 072
11		3 250 226	2 245 317	340 066	66 470	1 358 356	480 425	368 620	350 126	3 022	283 140
12		3 256 386	2 224 677	524 074	67 341	1 304 172	329 089	324 418	389 230	2 077	315 983
13		2 874 176	1 999 036	333 422	61 796	1 307 976	295 842	234 985	414 010	1 593	224 553
14	R	2 779 129	1 938 813	276 373	73 449	1 283 799	305 192	196 334	392 410	86	251 485
15 *Jun*		2 711 690	1 933 559	290 847	74 916	1 270 902	296 895	178 273	360 891	106	238 860
Jul		2 695 199	1 910 549	279 805	64 364	1 260 803	305 576	180 844	362 354	95	241 357
Ago		2 665 243	1 891 250	281 014	64 855	1 250 453	294 929	184 074	361 294	97	228 528
Sep		2 683 297	1 913 497	285 102	69 392	1 255 265	303 737	179 760	358 893	96	231 051
Oct		2 681 462	1 911 846	282 293	85 231	1 246 301	298 021	178 740	359 423	96	231 357
Nov		2 701 636	1 913 973	280 352	79 577	1 249 829	304 216	185 125	359 006	96	243 436
Dic		2 645 492	1 887 281	274 081	76 097	1 255 068	282 034	184 176	353 534	93	220 409
16 *Ene*		2 657 804	1 885 267	274 641	76 143	1 253 618	280 865	179 495	353 542	95	239 404
Feb		2 658 995	1 888 754	277 546	69 551	1 245 077	296 580	177 698	352 152	97	240 294
Mar		2 631 558	1 873 584	274 036	68 665	1 236 036	294 847	176 278	350 129	94	231 472
Abr		2 627 021	1 872 496	273 722	73 008	1 232 867	292 899	179 018	349 566	97	225 844
May		2 616 053	1 860 374	271 220	72 566	1 237 702	278 886	181 692	347 794	100	226 093
Jun		2 653 002	1 877 249	273 709	71 028	1 248 695	283 818	181 219	350 032	103	244 399
Jul		2 618 065	1 850 634	272 093	60 350	1 238 829	279 363	176 779	351 136	104	239 411
Ago		2 592 470	1 838 281	276 899	57 691	1 239 950	263 740	176 229	351 184	106	226 670
Sep		2 592 140	1 834 533	268 570	58 057	1 237 417	270 489	175 389	349 192	106	232 921
Oct	P	2 557 474	1 811 493	265 367	59 224	1 224 630	262 272	172 288	348 431	108	225 155

Véanse notas al final del capítulo

4. ENTIDADES DE CRÉDITO Y EFC(Información obtenida de los estados de supervisión)
E) Balances de los componentes de entidades de crédito y EFC

4.53 Entidades de depósito. Crédito. Otros sectores residentes

Millones de euros

		Total (a)	Del cual: A tipo variable	Del cual: En moneda extranjera	Crédito comercial	Del cual: Deudores con garant. real	Del cual: Con garantía hipotecaria	Otros deudores a plazo: Total	Del cual: Adquis. tempor. activos	Del cual: Activos financ. híbridos (b)	Deudores a la vista	Arrendamiento financiero	Dudosos (c)	Crédito asumido por el Estado	Pro-memoria: Total menos crédito a EFC desde enero 2014
		12+13+10+11+1=4+5+7	2	3	4	5	6	7	8	9	10	11	12	13	14
10		1 782 291	1 256 445	19 138	48 354	1 090 224	1 049 149	480 623	39 219	14	34 709	25 861	102 520	-	1 782 291
11		1 715 037	1 250 187	18 556	44 440	1 018 402	981 966	456 709	43 849	10	38 291	21 689	135 505	-	1 715 037
12		1 537 748	1 132 713	15 295	36 180	888 758	856 296	397 855	41 673	6	34 621	17 732	162 601	-	1 537 748
13		1 392 384	1 011 076	11 940	28 625	780 068	753 728	342 281	42 974	0	33 602	16 022	191 784	-	1 392 384
14	R	1 328 189	943 206	14 785	30 925	731 646	704 839	351 980	40 589	-	31 111	15 053	167 473	-	1 302 196
15	*Jun*	1 307 623	917 153	15 339	32 804	714 181	685 959	362 475	43 549	-	38 799	14 945	144 419	-	1 282 593
	Jul	1 294 178	909 675	15 101	33 915	712 549	683 436	359 728	39 673	-	30 670	15 304	142 013	-	1 269 188
	Ago	1 282 029	905 297	15 492	32 347	709 842	680 849	354 151	36 575	-	29 436	15 178	141 076	-	1 257 156
	Sep	1 289 504	904 454	15 185	33 322	707 726	678 865	365 084	44 066	-	30 020	15 238	138 114	-	1 264 339
	Oct	1 283 240	907 636	14 903	33 621	705 634	676 814	362 686	40 094	-	30 030	15 124	136 145	-	1 256 761
	Nov	1 288 954	903 430	15 010	33 297	703 190	674 035	365 473	40 883	-	37 734	15 151	134 109	-	1 262 697
	Dic	1 274 653	897 718	15 137	36 522	703 157	673 386	360 822	39 568	-	28 578	15 589	129 984	-	1 246 958
16	*Ene*	1 267 250	886 563	14 519	33 902	699 492	669 917	360 369	37 296	-	28 700	15 635	129 151	-	1 240 517
	Feb	1 261 769	907 239	14 865	32 103	697 502	668 113	361 295	32 384	-	26 965	15 702	128 201	-	1 235 776
	Mar	1 243 188	900 462	14 311	33 699	695 906	666 694	348 284	21 221	-	24 524	15 830	124 946	-	1 217 762
	Abr	1 238 576	893 560	14 474	35 462	694 834	665 688	344 693	16 578	-	24 118	15 949	123 521	-	1 212 469
	May	1 231 716	886 316	14 652	33 864	691 423	662 970	344 082	15 627	-	24 441	16 041	121 865	-	1 206 262
	Jun	1 246 532	856 407	15 475	35 834	690 050	662 004	353 802	20 381	-	32 556	16 130	118 159	-	1 220 080
	Jul	1 235 824	854 516	14 988	35 806	688 359	660 542	353 987	16 657	-	24 941	16 217	116 514	-	1 208 878
	Ago	1 227 037	847 182	14 891	32 743	685 030	657 308	353 816	19 234	-	23 591	16 078	115 779	-	1 201 195
	Sep	1 226 306	842 036	15 226	34 518	682 760	655 267	355 927	20 592	-	23 620	16 022	113 460	-	1 199 651
	Oct	P 1 218 925	835 033	15 307	34 605	678 432	652 309	351 711	14 231	-	24 623	16 050	113 503	-	1 193 018

4. ENTIDADES DE CRÉDITO Y EFC(Información obtenida de los estados de supervisión)
E) Balances de los componentes de entidades de crédito y EFC

4.54 Entidades de depósito. Activo. Valores

Millones de euros

		Valores distintos de acciones y participaciones: Total	Residentes en España: Total	Residentes en España: Sistema Crediticio	AAPP: Neto	AAPP: Total	AAPP: Posic. cortas (a)	OSR	Resto del mundo: Neto	Resto del mundo: Total	Resto del mundo: Posic. cortas (a)	Acciones y participaciones: Total	Residentes en España: Total	Residentes en España: Sistema Crediticio	Residentes en España: OSR	RM
		1=2+8	2=3+4+7	3	4=5-6	5	6	7	8=9-10	9	10	+15 11=12+	12=13+14	13	14	15
10		377 801	313 916	58 861	156 326	164 349	8 023	98 728	63 886	70 498	6 612	180 189	102 878	14 944	87 934	77 311
11		397 307	338 967	62 368	186 635	194 454	7 820	89 964	58 340	64 105	5 765	250 540	160 409	59 546	100 863	90 131
12		489 462	406 654	73 773	222 997	229 112	6 115	109 884	82 808	90 282	7 474	257 154	166 986	55 964	111 023	90 167
13		464 360	389 591	51 055	231 099	237 904	6 804	107 437	74 769	82 611	7 842	279 998	188 718	64 244	124 474	91 280
14	R	469 854	388 415	31 670	261 965	270 038	8 073	94 780	81 439	91 685	10 246	261 044	156 947	38 956	117 990	104 097
15	*Jun*	440 142	350 653	26 462	240 857	252 108	11 251	83 334	89 489	98 236	8 748	244 695	136 705	26 451	110 253	107 990
	Jul	429 282	338 421	24 918	231 887	243 574	11 687	81 616	90 861	99 297	8 436	250 065	139 931	26 785	113 146	110 134
	Ago	423 182	335 862	24 543	231 269	241 857	10 588	80 050	87 320	95 889	8 569	245 135	137 363	26 487	110 876	107 772
	Sep	425 393	340 117	23 748	236 925	247 332	10 408	79 444	85 277	93 575	8 299	242 768	135 775	26 355	109 420	106 993
	Oct	425 556	337 697	22 770	236 177	245 725	9 547	78 750	87 859	96 523	8 664	245 707	136 588	26 096	110 492	109 119
	Nov	420 754	332 221	22 371	235 989	246 093	10 104	73 861	88 533	97 965	9 432	246 994	135 371	25 636	109 735	111 623
	Dic	398 320	323 718	22 323	227 773	237 650	9 876	73 622	74 602	84 326	9 724	245 517	133 401	25 915	107 487	112 115
16	*Ene*	405 282	329 684	20 783	234 000	244 774	10 774	74 902	75 598	84 457	8 859	244 785	133 376	26 122	107 254	111 409
	Feb	408 977	329 728	19 744	235 617	246 626	11 010	74 368	79 249	89 393	10 144	244 218	132 841	25 810	107 031	111 377
	Mar	409 354	331 713	18 849	239 858	248 819	8 961	73 006	77 641	86 635	8 994	244 254	133 277	25 998	107 278	110 977
	Abr	408 073	331 499	18 527	240 188	247 646	7 458	72 784	76 574	85 513	8 939	245 405	134 514	26 336	108 177	110 891
	May	403 245	326 512	17 540	236 089	243 379	7 290	72 883	76 734	85 201	8 467	247 048	134 587	26 073	108 514	112 461
	Jun	399 204	325 171	16 712	239 931	247 862	7 931	68 529	74 033	82 820	8 787	245 867	134 549	26 586	107 963	111 318
	Jul	389 337	316 430	15 369	232 715	241 649	8 934	68 346	72 907	82 105	9 198	247 322	135 384	26 557	108 826	111 938
	Ago	384 687	312 053	15 250	228 822	237 252	8 429	67 980	72 634	82 090	9 456	247 303	135 296	26 603	108 693	112 007
	Sep	379 716	304 848	14 792	223 841	232 406	8 566	66 216	74 867	83 140	8 272	245 979	133 901	23 293	110 609	112 078
	Oct	P 368 079	296 047	14 123	216 806	225 696	8 889	65 118	72 031	80 596	8 565	246 407	132 404	23 756	108 648	114 003

4. ENTIDADES DE CRÉDITO Y EFC (Información obtenida de los estados de supervisión)
E) Balances de los componentes de entidades de crédito y EFC

4.55 Entidades de depósito. Pasivo. Otros sectores residentes

Millones de euros

		Del cual:		Depósitos a la vista,de ahorro y a plazo					Pasivos por transferencias de activos (b)	Pasivos financieros híbridos (c)	Cesión temporal de activos	Depósitos subordinados (d)	Otros pasivos	Promemoria: Depósitos distribuidos por provincias (e)
		Total (a)	En moneda extranjera	En euros				En moneda extranjera						
				Total	A la vista	De ahorro	A plazo							
		+12 9+10+11 1=3+7+8+	2	3=4 a 6	4	5	6	7	8	9	10	11	12	13
10		1 434 104	30 737	1 211 843	258 755	211 287	741 800	19 383	54 285	25 664	71 137	51 793	...	1 148 253
11		1 358 356	28 062	1 162 269	262 173	202 949	697 147	17 719	47 350	27 180	59 933	43 906	...	1 109 656
12		1 304 172	30 200	1 141 267	258 972	199 073	683 222	20 486	36 817	19 610	60 111	25 882	...	1 100 444
13		1 307 976	30 414	1 155 705	281 920	206 485	667 300	21 374	31 615	15 592	63 989	19 700	...	1 134 915
14		1 283 799	27 499	1 138 212	328 776	221 934	587 502	21 532	26 441	21 786	60 099	15 729	...	1 139 756
15	*Jun*	1 270 902	28 286	1 141 730	365 494	241 770	534 466	22 192	24 963	20 122	45 334	16 561	...	1 140 039
	Jul	1 260 803	28 170	1 141 235	367 764	243 178	530 292	21 952	22 207	18 645	40 104	16 660	...	...
	Ago	1 250 453	28 185	1 135 127	365 171	243 338	526 618	22 131	22 591	18 219	35 883	16 502	...	...
	Sep	1 255 265	27 832	1 134 701	373 126	245 219	516 357	21 782	21 965	17 957	42 407	16 452	...	1 128 172
	Oct	1 246 301	26 446	1 129 195	371 558	245 223	512 414	20 263	21 692	17 809	40 771	16 571	...	...
	Nov	1 249 829	28 823	1 130 105	379 342	248 924	501 839	20 964	20 833	17 342	42 380	18 204	...	...
	Dic	1 255 068	28 913	1 137 301	383 995	254 227	499 078	21 341	19 551	17 362	41 610	17 904	...	1 135 872
16	*Ene*	1 253 618	28 023	1 141 130	391 174	253 946	496 010	20 509	20 140	16 783	37 230	17 825	...	...
	Feb	1 245 077	29 313	1 138 234	388 480	254 480	495 274	21 684	18 435	16 787	32 182	17 755	...	...
	Mar	1 236 036	28 132	1 124 312	396 152	256 340	471 821	20 786	18 799	17 069	37 581	17 488	...	1 128 559
	Abr	1 232 867	28 518	1 126 757	402 334	258 297	466 126	21 070	18 052	16 569	31 448	18 971	...	...
	May	1 237 702	28 623	1 131 923	412 456	260 836	458 631	25 158	18 049	16 266	31 698	14 608	...	...
	Jun	1 248 695	29 069	1 137 705	421 647	269 289	446 769	21 865	17 445	16 396	36 356	18 927	...	1 145 199
	Jul	1 238 829	28 534	1 135 114	424 933	271 167	439 015	21 376	17 290	15 577	30 775	18 695	...	...
	Ago	1 239 950	28 942	1 134 016	428 279	271 921	433 816	21 735	16 969	15 238	33 567	18 426	...	...
	Sep	1 237 417	28 662	1 133 777	434 507	272 487	426 784	21 483	16 914	15 020	33 415	16 808	...	1 137 300
	Oct	P 1 224 630	27 553	1 129 157	438 492	274 126	416 539	20 898	15 953	14 668	28 288	15 667	...	...

Veánse notas al final del capítulo

4. ENTIDADES DE CRÉDITO Y EFC(Información obtenida de los estados de supervisión)
E) Balances de los componentes de entidades de crédito y EFC

4.56 Entidades de depósito. Otros activos no sectorizados

Millones de euros

		Activo fijo							Activos O.B.S.			Periodificación y otros activos				
		Total	Mobiliario	Inmuebles	Derechos s/bienes de arren. financieros	Activos cedidos en arrendamiento operativo	Activos no corrientes en venta	Activo intangible	Total	Inmuebles	Mobiliario e instalaciones	Total	Periodificación			Otros activos
													Total	Devengo de productos	Otros	
		1	2	3	4	5	6	7	8=9+10	9	10	11=12+15	14 12=13+	13	14	15
10		46 919	6 300	21 743	600	669	15 019	2 588	1 868	1 398	470	236 192	11 594	8 353	3 241	224 598
11		54 333	5 656	19 418	573	646	24 629	3 411	1 738	1 309	429	314 591	12 222	9 076	3 146	302 369
12		50 798	5 181	16 408	539	530	20 995	7 144	1 086	831	255	359 986	11 843	7 600	4 243	348 142
13		50 203	4 672	16 166	524	482	19 828	8 530	799	621	179	263 107	9 814	6 470	3 344	253 294
14		53 173	4 313	15 899	607	437	22 723	9 194	21	20	1	287 172	9 154	5 682	3 471	278 018
15	*Jun*	53 077	4 096	15 720	612	440	23 067	9 142	21	20	1	272 933	8 826	4 927	3 899	264 107
	Jul	53 354	4 084	15 804	614	444	23 248	9 160	21	20	1	274 555	8 576	4 713	3 863	265 979
	Ago	53 705	4 072	15 803	610	442	23 600	9 178	21	20	1	271 289	9 061	5 082	3 980	262 228
	Sep	53 780	4 069	15 870	611	426	23 632	9 174	21	20	1	271 887	9 110	5 129	3 982	262 776
	Oct	53 566	4 070	15 727	612	435	23 557	9 165	21	20	1	277 434	9 072	5 338	3 734	268 362
	Nov	53 745	4 076	15 726	610	434	23 673	9 225	21	20	1	283 202	9 200	5 371	3 829	274 002
	Dic	53 791	4 145	15 901	627	440	23 617	9 061	20	19	1	263 873	7 972	4 715	3 258	255 901
16	*Ene*	52 802	4 253	15 777	626	442	23 664	8 040	20	19	1	280 673	7 878	4 703	3 175	272 795
	Feb	52 780	4 208	15 814	625	443	23 700	7 989	20	19	1	285 231	7 950	4 784	3 166	277 281
	Mar	52 794	4 093	15 780	627	443	23 927	7 925	20	19	1	273 275	8 138	4 723	3 415	265 137
	Abr	52 771	4 077	15 766	628	447	23 968	7 885	20	19	1	271 518	8 178	4 871	3 307	263 340
	May	52 704	4 063	15 785	632	455	23 912	7 857	20	19	1	268 804	8 356	4 939	3 417	260 448
	Jun	51 866	4 052	15 883	627	469	23 733	7 102	20	19	1	289 002	8 020	4 509	3 510	280 983
	Jul	51 619	4 090	15 775	634	475	23 580	7 065	20	19	1	290 680	8 075	4 621	3 455	282 605
	Ago	51 466	4 047	15 781	629	473	23 526	7 010	20	19	1	278 239	8 397	4 749	3 648	269 842
	Sep	51 517	4 049	15 483	652	503	23 768	7 062	20	19	1	282 120	8 344	4 739	3 605	273 776
	Oct	P 51 355	4 050	15 921	664	512	23 199	7 009	20	19	1	275 950	8 534	4 942	3 592	267 416

4. ENTIDADES DE CRÉDITO Y EFC (Información obtenida de los estados de supervisión)
E) Balances de los componentes de entidades de crédito y EFC

4.57 Entidades de depósito. Patrimonio neto, ajustes y correcciones de valor

Millones de euros

		Total	Patrimonio neto							Ajustes de valoración A.y P. financieros	Correcciones de valor por deterioro activos (c)			Promemoria
			Total	Fondos propios					Ajustes valoración		Total	Del cual:		Pérdidas por deterioro de participaciones
				Total	Capital y fondo dotación	Reservas	Beneficios netos	Otras cuentas				Total para créditos (d)	Especifica para créditos OSR (e)	
		10 1=2+9+	2=3+8	3=4a7	4	5	6	7	8 (a)	9 (b)	10	11	12	13 (f)
10		269 888	170 885	174 139	25 293	134 680	9 287	4 878	-3 254	12 089	86 914	68 079	39 644	2 649
11		350 126	212 606	216 816	46 746	177 958	-14 721	6 833	-4 210	15 630	121 890	80 090	49 631	17 404
12		389 230	186 806	191 474	71 340	187 355	-68 634	1 414	-4 668	13 735	188 688	119 996	72 276	27 850
13		414 010	223 575	221 774	76 816	133 439	8 790	2 731	1 801	6 701	183 734	110 080	89 405	1 634
14	R	392 410	220 562	212 833	79 684	122 564	11 343	-757	7 728	7 858	163 990	95 735	77 742	-635
15	*Jun*	360 891	215 507	212 813	58 674	148 627	5 460	52	2 694	5 742	139 642	85 178	67 329	1 173
	Jul	362 354	217 573	212 177	58 340	149 021	5 792	-976	5 396	5 694	139 087	84 284	66 511	...
	Ago	361 294	216 281	212 695	58 322	148 987	6 494	-1 108	3 585	5 920	139 093	83 945	...	...
	Sep	358 893	215 785	212 725	58 352	149 006	7 152	-1 785	3 060	5 728	137 379	82 245	64 621	1 741
	Oct	359 423	217 977	213 105	58 386	148 860	7 295	-1 436	4 872	5 433	136 012	80 501	...	...
	Nov	359 006	219 020	213 980	58 500	149 072	8 153	-1 745	5 040	5 282	134 704	79 341	...	...
	Dic	353 534	216 601	213 330	58 178	150 187	9 312	-4 347	3 270	5 495	131 438	75 000	60 574	1 472
16	*Ene*	353 542	215 879	213 443	58 065	158 652	784	-4 059	2 436	5 816	131 847	75 328	...	...
	Feb	352 152	214 775	213 849	58 086	158 317	1 628	-4 182	925	5 722	131 654	74 904	...	...
	Mar	350 129	215 395	213 003	58 183	154 105	2 678	-1 963	2 391	5 299	129 436	72 208	57 768	735
	Abr	349 566	216 032	214 304	58 295	153 366	3 683	-1 040	1 728	4 827	128 707	71 406	...	...
	May	347 794	214 859	213 151	58 330	153 241	4 663	-3 083	1 708	4 937	127 998	70 628	...	...
	Jun	350 032	219 414	217 583	59 178	156 428	6 139	-4 162	1 831	5 063	125 554	67 823	54 134	1 221
	Jul	351 136	221 228	218 529	59 337	156 421	6 982	-4 211	2 699	4 893	125 015	67 276	...	...
	Ago	351 184	222 166	219 291	59 362	156 416	7 734	-4 221	2 875	4 628	124 390	66 601	...	...
	Sep	349 192	220 557	217 900	57 392	155 226	8 288	-3 006	2 657	4 489	124 145	65 728	51 816	1 312
	Oct	P 348 431	217 693	215 805	57 467	155 228	5 940	-2 830	1 888	4 167	126 571	67 697	...	...

Veánse notas al final del capítulo

4. ENTIDADES DE CRÉDITO Y EFC (Información obtenida de los estados de supervisión)
E) Balances de los componentes de entidades de crédito y EFC

4.58 Entidades de depósito. Pasivos no sectorizados

Millones de euros

		Pasivo OBS				Periodificacion y otros pasivos								
		Total	Fondo dotación	Reservas	Otros pasivos	Total	Fondos de provisión				Periodificación			Otros pasivos
							Total	Pensiones	Impuestos	Otros	Total	Interes no vdos	Otras period.	
		1	2	3	4	5	6	7	8	9	10	11	12	13
10		3 217	2 581	130	507	224 072	32 320	20 810	704	10 806	23 575	17 878	5 696	168 177
11		3 022	2 423	138	461	283 140	27 757	18 253	608	8 896	25 011	19 671	5 341	230 372
12		2 077	1 695	54	329	315 983	36 573	16 878	665	19 030	25 231	20 066	5 165	254 179
13		1 593	1 239	53	301	224 553	29 926	16 733	1 332	11 860	23 040	17 978	5 062	171 587
14		86	81	1	4	251 485	28 596	17 737	2 419	8 439	20 039	13 625	6 414	202 850
15	*Jun*	106	101	1	4	238 860	27 056	17 419	1 491	8 146	14 911	9 052	5 859	196 894
	Jul	95	90	1	4	241 357	26 318	17 079	1 488	7 751	14 933	9 259	5 674	200 106
	Ago	97	92	1	4	228 528	26 275	17 029	1 492	7 754	15 992	9 967	6 025	186 262
	Sep	96	91	1	4	231 051	25 991	16 770	1 529	7 691	16 270	10 151	6 118	188 791
	Oct	96	92	1	3	231 357	25 948	16 714	1 552	7 682	16 317	10 109	6 208	189 092
	Nov	96	91	1	3	243 436	25 806	16 626	1 511	7 670	16 566	10 296	6 270	201 064
	Dic	93	89	0	4	220 409	28 083	16 920	2 962	8 201	16 382	10 028	6 354	175 944
16	*Ene*	95	90	0	4	239 404	27 226	16 569	2 951	7 705	15 916	9 406	6 510	196 262
	Feb	97	93	0	4	240 294	26 978	16 483	2 862	7 632	14 816	9 231	5 585	198 500
	Mar	94	90	0	4	231 472	26 901	16 368	2 298	8 235	13 930	8 481	5 448	190 642
	Abr	97	93	0	4	225 844	26 772	16 466	1 992	8 314	13 877	8 187	5 690	185 195
	May	100	95	0	4	226 093	26 370	16 386	1 741	8 243	13 942	8 198	5 744	185 781
	Jun	103	98	0	4	244 399	26 784	16 995	1 581	8 209	13 017	7 292	5 725	204 598
	Jul	104	100	0	4	239 411	26 167	16 608	1 489	8 070	13 121	7 451	5 670	200 122
	Ago	106	102	0	4	226 670	26 007	16 521	1 449	8 038	13 856	7 942	5 914	186 807
	Sep	106	101	0	4	232 921	26 484	16 687	1 385	8 412	14 528	8 226	6 302	191 909
	Oct	P 108	104	0	4	225 155	26 510	16 588	1 390	8 532	14 668	8 193	6 474	183 978

4. ENTIDADES DE CRÉDITO Y EFC (Información obtenida de los estados de supervisión)
E) Balances de los componentes de entidades de crédito y EFC

4.81 Establecimientos financieros de crédito. Activo

Millones de euros

		Total	Créditos				Valores distintos de acciones y participaciones		Acciones y participaciones		Activos no sectorizados		Promemoria	
			Residentes en España			Resto del mundo	Residentes en España	Resto del mundo	Residentes en España	Resto del mundo	Efectivo	Otros (b)	Del cual Dudosos	Del cual Morosos (c)
			Sistema credi-ticio	AAPP	OSR (a)									
		1 =2a11	2	3	4	5	6	7	8	9	10	11	12	13
10		53 540	2 132	2 180	42 125	4 604	557	-	35	13	0	1 893	4 252	3 961
11		54 637	2 121	1 919	43 064	5 034	1	-	61	13	0	2 423	3 831	3 478
12		49 445	2 822	1 312	38 996	3 723	90	1	86	13	0	2 402	3 824	3 420
13		47 182	2 061	1 385	36 789	4 575	6	-	93	13	0	2 258	4 022	3 236
14		47 251	2 874	929	36 611	4 248	0	-	112	13	0	2 463	3 726	2 896
15	*Jun*	47 001	1 759	589	36 185	5 277	-	-	150	36	0	3 005	3 483	2 688
	Jul	46 944	1 836	596	36 585	5 003	-0	-	114	36	0	2 774	3 426	...
	Ago	46 629	1 843	619	36 048	5 123	-	-	114	36	0	2 846	3 368	...
	Sep	46 721	1 801	682	36 102	5 041	-	-	150	36	0	2 909	3 313	2 600
	Oct	49 041	2 198	679	38 294	4 811	-	-	117	36	0	2 906	3 217	...
	Nov	48 789	1 727	636	38 473	4 715	9	-	158	36	0	3 035	3 125	...
	Dic	50 142	1 659	673	39 919	5 039	26	-	228	83	0	2 516	3 030	2 360
16	*Ene*	49 227	2 318	636	39 041	4 506	26	-	138	83	0	2 479	3 013	...
	Feb	48 376	1 941	614	38 538	4 314	22	-	138	83	0	2 727	2 996	...
	Mar	48 585	1 679	590	38 880	4 426	13	-	236	83	0	2 679	2 979	2 300
	Abr	49 375	2 328	591	39 120	4 350	13	-	168	69	0	2 737	3 013	...
	May	49 003	1 659	558	39 438	4 430	13	-	165	69	0	2 670	3 049	...
	Jun	50 942	1 770	603	40 573	4 776	13	-	242	69	0	2 896	3 083	2 369
	Jul	51 337	2 226	617	40 981	4 371	13	-	160	73	0	2 896	3 076	...
	Ago	50 414	1 688	632	40 479	4 536	13	-	161	73	0	2 832	3 068	...
	Sep	51 025	1 727	691	40 957	4 513	13	-	246	73	0	2 806	3 061	2 381
	Oct P	51 258	1 912	752	41 019	4 349	13	-	179	56	0	2 977	3 054	...

Veánse notas al final del capítulo

4. ENTIDADES DE CRÉDITO Y EFC (Información obtendida de los estados de supervisión)
E) Balances de los componentes de entidades de crédito y EFC

4.82 Establecimientos financieros de crédito. Pasivo

Millones de euros

		Total	Depósitos					Pasivos no sectorizados		
			Total	Residentes en España			Resto del mundo	Valores distintos de acciones y particip.	Patrimonio, ajustes y correcc. (a)	Periodi-ficación y otros pasivos (b)
				Sistema credi-ticio	AAPP	OSR				
		1=3a9	2=3a6	3	4	5	6	7	8	9
10		53 540	43 889	33 192	15	1 773	8 909	330	6 923	2 399
11		54 637	45 933	31 629	13	6 646	7 645	296	6 229	2 179
12		49 445	40 239	28 678	9	6 323	5 228	156	6 515	2 535
13		47 182	38 146	27 772	12	6 002	4 360	76	6 976	1 984
14		47 251	37 882	28 234	15	5 307	4 326	25	6 964	2 380
15	*Jun*	47 001	37 122	26 060	14	5 337	5 710	28	6 948	2 903
	Jul	46 944	37 809	26 099	14	5 576	6 121	29	6 996	2 109
	Ago	46 629	37 409	25 974	13	5 471	5 950	30	6 982	2 208
	Sep	46 721	37 089	26 174	13	5 166	5 737	30	7 002	2 600
	Oct	49 041	39 964	26 213	13	6 812	6 926	30	7 127	1 920
	Nov	48 789	39 003	27 043	13	6 429	5 518	30	7 441	2 314
	Dic	50 142	40 431	28 717	13	6 201	5 500	30	7 177	2 504
16	*Ene*	49 227	39 889	27 946	13	6 204	5 727	30	6 608	2 700
	Feb	48 376	38 894	26 816	13	7 090	4 975	30	6 597	2 856
	Mar	48 585	38 900	26 258	13	7 903	4 726	30	7 263	2 393
	Abr	49 375	39 918	26 955	13	8 041	4 910	30	7 269	2 158
	May	49 003	39 435	26 495	13	7 895	5 032	31	7 326	2 212
	Jun	50 942	40 763	28 201	13	7 449	5 100	31	7 436	2 712
	Jul	51 337	41 694	28 566	12	7 618	5 498	31	7 506	2 106
	Ago	50 414	40 629	27 608	12	7 513	5 496	31	7 582	2 172
	Sep	51 025	40 958	28 558	11	7 089	5 300	31	7 480	2 555
	Oct P	51 258	40 982	27 638	11	7 870	5 463	31	7 495	2 749

Veánse notas al final del capítulo

4. ENTIDADES DE CRÉDITO Y EFC (Información obtenida de los estados de supervisión)
E) Balances de los componentes de entidades de crédito y EFC

4.83 Establecimientos financieros de crédito
Crédito. Otros sectores residentes.

Millones de euros

		Total	Del cual: A tipo variable	Del cual: En moneda extranjera	Crédito comercial	Del cual: Deudores con garant. real	Del cual: Con garant. hipotecaria	Otros deudores a plazo: Total	Otros deudores a plazo: Del cual: Adquis. tempor. activos	Otros deudores a plazo: Del cual: Activos financ. híbridos	Deudores a la vista	Arrendamiento financiero	Dudosos (a)
		12 +10+11+ 1=4+5+7	2	3	4	5	6	7	8	9	10	11	12
10		42 125	19 619	1	5 865	10 766	10 178	11 816	-	-	3 235	6 385	4 060
11		43 064	22 370	4	5 496	14 369	13 807	11 411	-	-	2 753	5 422	3 614
12		38 996	20 866	5	4 342	12 184	11 795	10 583	-	-	4 157	4 108	3 621
13		36 789	19 761	14	5 945	10 284	10 118	9 416	-	-	4 411	2 903	3 830
14		36 611	19 146	14	5 680	9 371	9 362	10 664	-	-	4 760	2 608	3 528
15 *Jun*		36 185	17 151	259	5 146	8 943	8 935	11 608	-	-	4 659	2 519	3 310
Jul		36 585	17 262	260	5 346	9 001	8 993	11 763	-	-	4 689	2 536	3 251
Ago		36 048	16 929	255	5 410	8 827	8 819	11 532	-	-	4 599	2 487	3 192
Sep		36 102	16 549	172	4 738	8 285	8 278	12 704	-	-	4 740	2 499	3 136
Oct		38 294	17 474	182	5 177	8 748	8 741	13 697	-	-	5 005	2 638	3 029
Nov		38 473	17 474	182	5 355	8 748	8 741	13 801	-	-	5 005	2 638	2 925
Dic		39 919	18 026	144	6 117	8 221	8 215	14 795	-	-	5 306	2 661	2 818
16 *Ene*		39 041	17 543	140	6 144	8 001	7 995	14 332	-	-	5 164	2 590	2 810
Feb		38 538	17 229	137	6 231	7 858	7 852	14 032	-	-	5 072	2 543	2 802
Mar		38 880	17 109	139	4 990	8 156	8 151	15 320	-	-	4 926	2 693	2 793
Abr		39 120	17 121	139	5 206	8 162	8 156	15 308	-	-	4 930	2 695	2 818
May		39 438	17 163	140	5 440	8 182	8 177	15 328	-	-	4 942	2 702	2 844
Jun		40 573	16 445	161	5 545	8 041	8 036	16 135	-	-	5 198	2 785	2 869
Jul		40 981	16 521	162	5 792	8 078	8 073	16 242	-	-	5 222	2 798	2 850
Ago		40 479	16 233	159	5 904	7 937	7 932	15 927	-	-	5 131	2 749	2 831
Sep		40 957	15 738	134	4 898	7 981	7 977	17 269	-	-	5 226	2 770	2 813
Oct	P	41 019	15 762	134	4 905	7 993	7 989	17 295	-	-	5 234	2 774	2 818

Veánse notas al final del capítulo

4. ENTIDADES DE CRÉDITO Y EFC (Información obtenida de los estados de supervisión)
E) Balances de los componentes de entidades de crédito y EFC

4.84 Establecimientos financieros de crédito
Otros activos no sectorizados

Millones de euros

		Activo fijo: Total	Activo fijo: Mobiliario	Activo fijo: Inmuebles	Activo fijo: Derechos s/bienes de arren. financieros	Activo fijo: Activos cedidos en arrendamiento operativo	Activo fijo: Activos no corrientes en venta	Activo fijo: Activo intangible	Periodificación y otros activos: Total	Periodificación: Periodificación: Total	Periodificación: Periodificación: Devengo de productos	Periodificación: Periodificación: Otros	Otros activos
		1	2	3	4	5	6	7	8	9	10	11	12
10		788	34	95	-	96	520	43	1 105	301	239	62	804
11		937	28	90	-	89	691	39	1 486	624	252	372	862
12		956	16	115	-	88	700	38	1 445	675	245	431	770
13		847	15	98	-	67	634	34	1 411	706	237	469	705
14		915	13	93	-	73	702	35	1 548	684	195	489	864
15 *Jun*		932	14	142	-	78	656	43	2 073	653	161	492	1 420
Jul		948	14	144	-	79	667	44	1 826	575	142	434	1 251
Ago		937	14	142	-	78	659	44	1 910	602	148	453	1 308
Sep		947	14	155	-	80	652	47	1 962	646	143	503	1 317
Oct		921	13	150	-	78	635	45	1 984	653	144	508	1 331
Nov		900	13	147	-	76	620	44	2 135	702	155	547	1 432
Dic		865	26	118	-	76	590	54	1 651	670	164	506	981
16 *Ene*		879	27	120	-	77	600	55	1 600	649	159	490	951
Feb		886	27	121	-	78	605	56	1 841	747	183	564	1 094
Mar		888	27	129	-	79	581	71	1 791	678	158	520	1 113
Abr		893	28	129	-	80	585	72	1 843	698	162	535	1 146
May		889	27	129	-	80	582	72	1 782	674	157	517	1 107
Jun		1 010	28	134	-	76	697	75	1 886	691	164	527	1 195
Jul		1 017	28	135	-	76	702	76	1 879	688	163	525	1 191
Ago		1 016	28	135	-	76	701	76	1 816	665	157	508	1 151
Sep		900	30	138	-	81	573	78	1 906	684	157	527	1 222
Oct	P	909	31	140	-	81	579	78	2 069	742	170	572	1 326

4. ENTIDADES DE CRÉDITO Y EFC (Información obtenida de los estados de supervisión)
E) Balances de los componentes de entidades de crédito y EFC

4.85 Establecimientos financieros de crédito
Patrimonio neto, ajustes y correcciones de valor

Millones de euros

		Total	Patrimonio neto							Ajustes de valoración A.y P. financieros	Correcciones de valor por deterioro activos (c)			Promemoria
			Total	Fondos propios					Ajustes valoración		Total	Del cual:		Pérdidas por deterioro de participaciones
				Total	Capital y fondo dotación	Reservas	Beneficios netos	Otras cuentas				Total para créditos (d)	Especifica para créditos OSR (e)	
		10 1=2+9+	2=3+8	3=4a7	4	5	6	7	8 (a)	9 (b)	10	11	12	13 (f)
10		6 923	4 049	4 170	2 776	1 544	-74	-76	-121	-47	2 921	2 824	2 446	3
11		6 229	3 870	3 990	2 199	1 622	72	96	-120	3	2 356	2 217	1 788	2
12		6 515	4 275	4 390	2 987	1 509	-170	64	-115	-25	2 264	2 061	1 663	3
13		6 976	4 607	4 643	2 675	1 569	419	-21	-36	-40	2 409	2 218	1 688	-5
14		6 964	4 738	4 775	2 607	1 754	527	-114	-36	-80	2 306	2 107	1 477	-2
15 *Jun*		6 948	4 906	4 936	2 617	1 943	366	10	-30	-162	2 204	2 021	1 398	-
Jul		6 996	4 940	4 971	2 635	1 957	368	10	-31	-163	2 219	2 035	1 370	...
Ago		6 982	4 930	4 961	2 630	1 953	367	10	-31	-162	2 215	2 031	...	...
Sep		7 002	5 023	5 050	2 612	1 884	543	11	-27	-216	2 195	2 013	1 354	-
Oct		7 127	5 113	5 140	2 659	1 918	553	11	-28	-220	2 234	2 049	...	...
Nov		7 441	5 338	5 367	2 776	2 002	577	12	-29	-229	2 333	2 139	...	...
Dic		7 177	5 387	5 407	2 810	1 985	730	-118	-20	-347	2 137	1 977	1 208	7
16 *Ene*		6 608	4 815	4 835	2 815	1 989	80	-49	-20	-348	2 141	1 981	...	...
Feb		6 597	4 815	4 835	2 797	1 976	160	-98	-20	-346	2 128	1 968	...	...
Mar		7 263	5 557	5 582	2 847	2 643	240	-147	-25	-376	2 081	1 922	1 170	2
Abr		7 269	5 562	5 587	2 849	2 646	240	-148	-25	-376	2 083	1 923	...	...
May		7 326	5 606	5 631	2 871	2 666	242	-149	-25	-379	2 099	1 939	...	...
Jun		7 436	5 616	5 651	2 868	2 294	449	39	-35	-435	2 256	1 977	1 179	2
Jul		7 506	5 669	5 704	2 895	2 316	453	40	-36	-439	2 277	1 996	...	...
Ago		7 582	5 725	5 761	2 924	2 339	458	40	-36	-444	2 300	2 016	...	...
Sep		7 480	5 784	5 818	2 871	2 277	727	-57	-33	-473	2 169	2 010	1 182	3
Oct	P	7 495	5 796	5 829	2 877	2 282	728	-57	-33	-474	2 174	2 014	...	...

4. ENTIDADES DE CRÉDITO Y EFC (Información obtenida de los estados de supervisión)
E) Balances de los componentes de entidades de crédito y EFC

4.86 Establecimientos financieros de crédito
Pasivos no sectorizados

Millones de euros

		Total	Fondos de provisión				Periodificación			Otros pasivos
			Total	Pensiones	Impuestos	Otros	Total	Interes no vdos	Otras period.	
		1	2	3	4	5	6	7	8	9
10		2 399	168	96	18	55	465	209	256	1 765
11		2 179	157	87	18	53	499	204	295	1 523
12		2 535	169	85	20	64	400	136	264	1 966
13		1 984	140	81	10	49	457	95	362	1 388
14		2 380	158	80	18	61	507	73	435	1 715
15 *May*		1 896	134	67	13	55	324	44	279	1 438
Jun		2 903	156	76	16	64	421	57	364	2 326
Jul		2 109	138	67	14	56	372	50	322	1 600
Ago		2 208	134	65	14	55	363	49	314	1 711
Sep		2 600	141	66	11	64	440	46	394	2 019
Oct		1 920	129	61	10	59	405	43	362	1 386
Nov		2 314	141	66	11	64	443	47	396	1 730
Dic		2 504	153	66	11	75	463	52	411	1 889
16 *Ene*		2 700	148	64	11	73	450	50	399	2 102
Feb		2 856	155	68	12	76	471	53	419	2 229
Mar		2 393	147	64	11	71	380	40	340	1 866
Abr		2 158	149	65	12	72	384	40	344	1 625
May		2 212	153	67	12	74	396	41	354	1 664
Jun		2 712	148	62	11	75	419	46	373	2 146
Jul		2 106	136	57	11	69	386	42	343	1 584
Ago		2 172	136	57	11	69	386	42	344	1 649
Sep		2 555	160	63	12	85	425	41	385	1 970
Oct	P	2 749	176	70	13	94	470	45	425	2 104

NOTAS A LOS CUADROS DEL CAPÍTULO 4. ENTIDADES DE CRÉDITO Y ESTABLECIMIENTOS FINANCIEROS DE CRÉDITO

Nota general

El capítulo 4 del *Boletín Estadístico* tiene por objeto la presentación de información relativa a las entidades de crédito más establecimientos financieros de crédito (EFC) en su conjunto, así como cada uno de los grupos que lo componen: entidades de depósito y EFC.. La base fundamental sobre la que se elabora esta información son los estados reservados individuales relativos a la actividad en España que las entidades de crédito y EFC remiten al Banco de España por motivos de supervisión, conforme a los criterios y normas establecidos en la Circular Contable CBE 4/2004 y precedentes.

La información que recoge el capítulo 8 (cuadros 8.41 a 8.44) de este mismo Boletín se refiere también a la agrupación de entidades de crédito más EFC. La diferencia entre ambos conjuntos de datos se debe a que las fuentes de información de base para su elaboración son distintas. Así, mientras que, como ya se ha mencionado, los datos de este capítulo provienen de los estados financieros que las entidades que componen el mismo remiten al Banco de España por motivos de supervisión, los del capítulo 8 se han obtenido de los estados contables destinados a elaborar las estadísticas de la zona del euro y, por lo tanto, incorporan el marco conceptual común para todos los países que componen la Unión Económica y Monetaria (UEM). Aunque existen algunas diferencias tanto en la sectorización como en la valoración de los instrumentos (véanse cuadro 4 y las notas que lo acompañan), la configuración actual de ambos capítulos permite utilizarlos de manera complementaria.

Así, mientras que en este capítulo se puede encontrar un mayor detalle por instrumentos del crédito (comercial, hipotecario, etc.), de los depósitos (a la vista, a plazo, estructurados, etc.), de las cuentas de capital (capital, reservas, fondos especiales…) y de los otros activos y pasivos (periodificación, derivados…), en el capítulo 8 el mayor detalle que figura es por sectores de contrapartida y residencia, con la indicación de si los hogares e ISFLSH, las sociedades no financieras y los otros intermediarios financieros son residentes en España, en otros países de la zona del euro o en el resto del mundo (en este caso, sin detalle de la contrapartida).

Sobre unos y otros desarrollos se llama la atención del lector para que se beneficie de la citada complementariedad.

Cuadro 4

Como ya se ha mencionado en la nota general, el balance del capítulo 4 proviene de la información que las entidades remiten al Banco de España por motivos de supervisión, mientras que el balance del capítulo 8 se ha obtenido de los estados contables destinados a elaborar las estadísticas de la zona del euro y, dada su finalidad, se elabora siguiendo un mismo marco conceptual para todos los países que componen la UEM. La conciliación entre ambos capítulos pone en evidencia que se está tratando al mismo conjunto de unidades desde dos aproximaciones complementarias. Existen diferencias, que pueden apreciarse, para un período concreto, en este cuadro de conciliación, que se deben a los diferentes propósitos de una y otra. Concretamente: Los estados para las estadísticas de la zona del euro (estados UEM), sobre cuya base se calculan, entre otros, los agregados monetarios que sigue el BCE, distinguen si las unidades no residentes están situadas en otros países de la zona del euro o en terceros países, mientras que los estados de supervisión agrupan todas las contrapartidas frente a unidades no residentes en España en el sector Resto del mundo.

En el balance elaborado a partir de los estados estadísticos de la zona del euro, los Fondos del Mercado Monetario (FMM), aparecen conjuntamente con el Banco de España, las entidades de crédito, las EDE y los EFC formando el sector denominado «Instituciones Financieras y Monetarias» (IFM). En los estados de supervisión, los FMM, los EFC y las EDE están integrados en el sector de Otros sectores residentes (véanse los esquemas de sectorización que figuran al final del Boletín), denominándose «Sistema crediticio» la agrupación formada por el Banco de España y las entidades de crédito. Las diferencias cuantitativas entre las IFM y el Sistema crediticio, , se deben fundamentalmente a que los EFC no están incluidos en el Sistema crediticio, por perder la condición de entidad de crédito tras la aplicación del RDL es el 14/2013 de 29 de noviembre, y sí que siguen siguen perteneciendo al conjunto de IFM.

Además existen algunas otras normas de contabilización distintas que no se detallan en esta nota, ya que las discrepancias a que dan lugar son poco significativas.

Hay también que tener en cuenta que algunas de las discrepancias que aparecen pueden deberse al distinto momento de actualización de unos y otros estados contables.

Cuadro 4.A

a. Desde enero 2009 a abril 2011 pueden existir pequeñas diferencias entre el total de entidades de crédito más EFC respecto a la suma de entidades de depósito, EFC e ICO. Esto de debe a que durante este periodo las entidades de dinero electrónico tenían la consideración de entidades de crédito, pero al entrar en vigor la Directiva 2009/110/CE de Parlamento Europeo y del Consejo, estas dejan de tener dicha consideración. Dada la escasa importancia cuantitativa de estas entidades, se ha decidido mantener su importe en los totales de la suma de entidades de crédito y EFC pero no se ha considerado necesario mantener los detalles. Esta columna se desarrolla en los cuadros 4.1 y 4.2.

b. Véase detalle en cuadros 4.51 y 4.52.

c. Véase detalle en cuadros 4.81 y 4.82.

Cuadro 4.1

a. Véase el detalle por subsectores en el cuadro 8.25. Existen diferencias, debido a que la definición de crédito en ambos cuadros es distinta y al distinto momento de actualización de ambos cuadros.

b. Véase detalle por instrumentos en cuadro 4.3.

c. Véase detalle en cuadro 4.4.

d. Véase detalle en cuadro 4.6.

e. Véase detalle en cuadro 4.99.

f. Recoge los dudosos que lo son por razón de morosidad, es decir, aquellos instrumentos de deuda que tienen importes vencidos por cualquier concepto (principal, intereses,…) bien con una antigüedad superior a tres meses, bien por un importe superior al 25% de la deuda (salvo que se clasifique como fallidos). Se corresponde con el importe de la columna 14 del cuadro 4.99.

Cuadro 4.2

a. Véase el detalle por subsectores en el cuadro 8.25. Existen diferencias, debido a la diferente definición de los depósitos y al distinto momento de actualización de ambos cuadros.

b. Véase detalle por instrumentos en cuadro 4.5.

c. Véase detalle en cuadro 4.7.

d. Véase detalle en cuadro 4.8.

Cuadro 4.3

a. Puede consultarse el detalle por sectores institucionales en el cuadro 8.26. Existen discrepancias entre este importe y el del cuadro 8.26, debido a diferencias de ámbito institucional y del concepto del crédito y al distinto momento de actualización de ambos cuadros.

b. Activos financieros híbridos recogen aquellos activos financieros que incluyen simultáneamente un contrato principal diferente de un derivado junto con un derivado financiero, denominado «derivado implícito», que no es individualmente transferible; normalmente los flujos que genera el contrato híbrido varían de la misma manera en que lo haría el derivado considerado aisladamente. Por ejemplo, un instrumento de deuda en el que los pagos por intereses se relacionan con un índice de valores.

c. Créditos dudosos son aquellos créditos que presenten dudas razonables sobre su reembolso total (principal e intereses) en los términos pactados contractualmente. Dentro de estos se incluyen los créditos morosos, que son aquellos que tienen algún importe vencido, bien del principal, bien de los intereses o gastos pactados contractualmente, con más de tres meses de antigüedad. Véase detalle en cuadro 4.99. Pueden existir diferencias entre ambos importes, debido al distinto momento de actualización de cuadros.

Cuadro 4.4

a. Las posiciones cortas en valores recogen el importe de los pasivos financieros originados por la venta en firme de activos financieros adquiridos temporalmente o recibidos en préstamo. No obstante, el cuadro 4.4 muestra las posiciones cortas en el activo (columnas 6 y 10) y las resta de los totales de «Valores distintos de acciones y participaciones» de Residentes en España y Resto del mundo. De esta forma, las columnas 4 y 8 recogen cifras netas y siguen un criterio uniforme con el de los estados que las entidades remiten por motivos estadísticos (y, por tanto, con el capítulo 8 de este Boletín), según el cual se exige deducir las posiciones cortas de valores de la partida «Valores distintos de acciones» [véase Norma 71.ª c) iii)].

Cuadro 4.5

a. En el cuadro 8.28 puede consultarse el detalle por sectores institucionales. Existen discrepancias entre ambos importes debidas a diferencias de ámbito institucional, al momento de actualización de ambos cuadros, y a la distinta contabilización de la adquisición de valores de Fondos de titulización con los que se titulizan activos financieros que se mantienen en el balance de la entidad (ver novedades del Boletín Estadístico de enero de 2010 y de Febrero 2014).

b. Los pasivos por transferencias de activos (participaciones de activos) recogen los fondos captados por la entidad en las operaciones de transferencias de activos financieros en las que el activo financiero transferido no ha podido causar baja en el balance por no haberse transferido sustancialmente los riesgos y beneficios asociados a su propiedad.

c. Los pasivos financieros híbridos recogen los pasivos financieros que incluyen simultáneamente un contrato principal diferente de un derivado junto con un derivado financiero, denominado «derivado implícito», que no es individualmente transferible; normalmente los flujos que genera el contrato híbrido varían de la misma manera en que lo haría el derivado considerado aisladamente. Por ejemplo, un depósito cuyo tipo de interés depende de la evolución del precio de una acción.

d. Los depósitos subordinados recogen el importe de los depósitos recibidos que, a efectos de prelación de créditos, se sitúen detrás de los acreedores comunes.

e. Esta columna incluye los depósitos a la vista, depósitos de ahorro, depósitos a plazo y cesiones temporales. Sin embargo no se incluyen las cédulas hipotecarias que tengan naturaleza de depósitos, ni los pasivos por transferencias de activos. Las cédulas hipotecarias son instrumentos cuyo capital e intereses están garantizados y que cuando son no negociables se recogen en la rúbrica de depósitos. Los pasivos por transferencias de activos se encuentran definidos en la nota "b" relativa a este cuadro 4.5. El importe que figura en la columna 13 del 4.5 aparece detallado por provincias y por comunidades autónomas en los cuadros 4.29 y 4.31.

Cuadro 4.6

a. Véase detalle en cuadro 4.9.

Cuadro 4.7

a. Los ajustes de valoración al patrimonio neto recogen los importes de los ajustes realizados a los activos y pasivos que se registran transitoriamente en el patrimonio neto, bajo este concepto, hasta que se produzca su extinción o realización, momento en el que se registran en la cuenta de pérdidas y ganancias.

b. Los ajustes de valoración de activos y pasivos financieros no recogen los intereses devengados y a las correcciones de valoración por deterioro de activos que se presentan en rúbricas separadas del activo y/o pasivo.

c. Las correcciones de valor por deterioro de activos recogen los importes constituidos (provisiones) para la cobertura de pérdidas por deterioro, tanto de los créditos como del resto de activos.

d. Las correcciones de valor por deterioro de activos, total para créditos, recogen los importes constituidos para la cobertura (provisiones), tanto específica como genérica, de riesgo de insolvencia de los créditos concedidos a la clientela.

e. Hasta diciembre de 2013 esta columna presenta información sobre las correcciones de valor por deterioro de activos, específicas para créditos, es decir, recoge exclusivamente las coberturas (provisiones) específicas por riesgo de insolvencia de los créditos dudosos concedidos a otros sectores residentes. A partir de los datos de 2014, se añade a estas provisiones el importe acumulado de las variaciones de valor razonable atribuibles a cambios en el riesgo de crédito.

f. La cifra de beneficios netos (columna 6) (siguiendo el mismo criterio que en el resto de cuadros del capítulo 4) recoge la suma de los beneficios o pérdidas de cada una de las entidades de depósito tomadas de forma individual. Esta cifra está muy influida por el proceso de segregación del negocio bancario de las cajas de ahorro a bancos de nueva creación. Dado que una parte significativa de las acciones de estos nuevos bancos forma parte de la cartera de valores de las propias cajas de ahorros, los resultados que arrojen los bancos a los que se ha traspasado el negocio, se transmiten a los resultados de las cajas, amplificando la cifra de beneficios (o pérdidas) netos agregados del conjunto de entidades de depósito. Con el fin de facilitar la interpretación del importe de beneficios netos (columna 6), se recoge en esta columna la cuantía que, dentro de dichos beneficios netos, se debe a las pérdidas por deterioro de participaciones.

Cuadro 4.8

a. Véase detalle en cuadro 4.9.

Cuadro 4.9
a. Los derivados de negociación recogen el valor razonable a favor de la entidad de los derivados que no formen parte de coberturas contables.
b. Los derivados de cobertura recogen el valor razonable a favor de la entidad de los derivados designados como instrumentos de cobertura en coberturas contables.
c. Los contratos de seguros vinculados a pensiones recogen el valor razonable de las pólizas de seguros suscritas por la entidad para cubrir sus compromisos por pensiones con el personal, que no cumplen con los requisitos establecidos en la CBE 4/04 en su norma trigésimo quinta para no registrarlos en balance.
d. Los activos fiscales incluyen el importe de todos los activos de naturaleza fiscal tales como impuestos pagados a cuenta, activos derivados de bases imponibles negativas o créditos por deducciones fiscales pendientes de compensar.
e. Los derivados de negociación recogen el valor razonable en contra de la entidad de los derivados que no formen parte de coberturas contables.
f. Los derivados de cobertura recogen el valor razonable en contra de la entidad de los derivados designados como instrumentos de cobertura en coberturas contables.
g. Las cuentas de recaudación incluyen el importe recaudado por cuenta de las Administraciones Públicas por impuestos, tasas, arbitrios y cuotas a la
Seguridad Social pendientes de ingreso definitivo en el organismo correspondiente.
h. Los pasivos fiscales incluyen el importe de todos los pasivos de naturaleza fiscal, principalmente el importe a pagar por el impuesto sobre el beneficio relativo a la ganancia fiscal del ejercicio.

Cuadro 4.10
a. Recoge exclusivamente el importe de las coberturas específicas por riesgo de insolvencia de los créditos concedidos a otros sectores residentes.
b. A partir de 2014, no se dispone de información sobre este detalle.

Cuadro 4.11
a. El detalle en cada uno de los subsectores de las AAPP puede encontrarse en el cuadro 8.25. Existen pequeñas diferencias, debido a la diferente definición de crédito en ambos cuadros y al distinto momento de actualización de ambos cuadros.

Véase nota “a” del cuadro 4.A.
b. El detalle por provincias y por CCAA puede consultarse en los cuadros 4.28 y 4.29.
c. El detalle del total por instrumentos aparece en el cuadro 4.3. Además, puede consultarse el detalle por sectores institucionales en el cuadro 8.26. Las pequeñas discrepancias entre los importes de este cuadro y los del cuadro 8.26 se deben a diferencias de ámbito institucional, del concepto del crédito y del momento de actualización de ambos cuadros.

Cuadro 4.99
a. Véase nota al cuadro 4.1 columna 12.
b. Hasta la entrada en vigor de la circular 4/2004, este importe estaba integrado en la columna 10.
c. Hasta la entrada en vigor de la circular 4/2004, no se disponía del detalle de los dudosos para los establecimientos financieros de crédito.
d. Véase nota al cuadro 4.1 columna 13.
e. Activos considerados dudosos por presentar dudas sobre su reembolso total sin poder considerarse sin embargo ni morosos ni fallidos.
f. Activos considerados dudosos por ser frente a países de determinado grupo de riesgo.

Cuadro 4.13
a. De las empresas y los empresarios individuales que reciben los créditos.
b. Véanse notas a los cuadros 8.26 y 8.27.
c. A partir de la edición de Junio de 2014, se ha producido una reclasificación de las entidades de contrapartida central, cuyos importes se han incorporado a esta serie. Véase detalle en cuadro 4.18.
d. Hasta diciembre de 2013 se incluyen créditos con garantía hipotecaria. Después de esta fecha se incluyen créditos que cuenten con una garantía real inmobiliaria, incluidas las instrumentadas como arrendamientos financieros, cualquiera que sea el inmueble recibido en garantía
e. Recoge los préstamos y créditos a hogares destinados a la adquisición de terrenos y fincas rústicas, la adquisición de valores, la adquisición de bienes y servicios corrientes no considerados de consumo duradero (por ejemplo, préstamos para financiar gastos de viaje) y los destinados a finalidades diversas no incluidos entre los anteriores.
f. A partir de la edición de Junio de 2014, se ha producido una reclasificación de las entidades de contrapartida central, cuyos importes se han excluido de esta serie.
g Este concepto se refiere a los créditos concedidos a hogares, con garantía de vivienda pero destinados a un uso distinto del de su adquisición y de la financiación de actividades productivas. Por tanto, estos créditos están incluidos entre los concedidos para rehabilitación, consumo duradero y resto, es decir, son parte de las columnas 8 a 10.

h. A partir de la edición de Junio de 2014, se ha producido una reclasificación de las entidades de contrapartida central, cuyos importes se han incorporado a esta serie. Véase detalle en cuadro 4.18 (columnas 12 a 22).
i. A partir de 2014, no se dispone de información sobre este detalle.
j. Recoge los dudosos de los préstamos y créditos a hogares destinados a la adquisición de terrenos y fincas rústicas, la adquisición de valores, la adquisición de bienes y servicios corrientes no considerados de consumo duradero (por ejemplo préstamos para financiar gastos de viaje) y los destinados a finalidades diversas no incluidos entre los anteriores.
k. Este concepto se refiere a los dudosos de los créditos concedidos a hogares, con garantía de vivienda pero destinados a un uso distinto del de su adquisición y de la financiación de actividades productivas. Por tanto, estos dudosos están incluidos entre los concedidos para rehabilitación, consumo duradero y resto, es decir, son parte de las columnas 21 a 23.

Cuadro 4.14
a. De las empresas y los empresarios individuales que reciben los créditos.
b. A partir de la edición de Junio de 2014, se ha producido una reclasificación de las entidades de contrapartida central, cuyos importes se han incorporado a esta serie. Véase detalle en cuadro 4.19.
c. Hasta diciembre de 2013 se incluyen créditos con garantía hipotecaria. Después de esta fecha se incluyen créditos que cuenten con una garantía real inmobiliaria, incluidas las instrumentadas como arrendamientos financieros, cualquiera que sea el inmueble recibido en garantía
d. Recoge los préstamos y créditos a hogares destinados a la adquisición de terrenos y fincas rústicas, la adquisición de valores, la adquisición de bienes y servicios corrientes no considerados de consumo duradero (por ejemplo préstamos para financiar gastos de viaje) y los destinados a finalidades diversas no incluidos entre los anteriores.
e. A partir de la edición de Junio de 2014, se ha producido una reclasificación de las entidades de contrapartida central, cuyos importes se han excluido de esta serie.
f. Este concepto se refiere a los créditos concedidos a hogares, con garantía de vivienda pero destinados a un uso distinto del de su adquisición y de la financiación de actividades productivas. Por tanto, estos créditos están incluidos entre los concedidos para rehabilitación, consumo duradero y resto, es decir, son parte de las columnas 8 a 10.

g. A partir de la edición de Junio de 2014, se ha producido una reclasificación de las entidades de contrapartida central, cuyos importes se han incorporado a esta serie. Véase detalle en cuadro 4.19 (columnas 12 a 22).
h. A partir de 2014, no se dispone de información sobre este detalle.
i. Recoge los dudosos de los préstamos y créditos a hogares destinados a la adquisición de terrenos y fincas rústicas, la adquisición de valores, la adquisición de bienes y servicios corrientes no considerados de consumo duradero (por ejemplo préstamos para financiar gastos de viaje) y los destinados a finalidades diversas no incluidos entre los anteriores
i. Este concepto se refiere a los dudosos de los créditos concedidos a hogares, con garantía de vivienda pero destinados a un uso distinto del de su adquisición y de la financiación de actividades productivas. Por tanto, estos créditos están incluidos en: 1) una parte de la columna 15 (financiación de actividades productivas), en tanto que esta incluye dudosos de créditos tanto a sociedades no financieras como a empresarios individuales, pudiendo estos últimos realizar este tipo de operaciones; 2) el resto, se supone que la mayor parte, en las columnas 21 a 23, que recogen dudosos de los créditos a los hogares para fines distintos de la adquisición de viviendas.

Cuadro 4.17
a. De las empresas y los empresarios individuales que reciben los créditos.
b. A partir de la edición de Junio de 2014, se ha producido una reclasificación de las entidades de contrapartida central, cuyos importes se han incorporado a esta serie. Véase detalle en cuadro 4.22.
c. Hasta diciembre de 2013 se incluyen créditos con garantía hipotecaria. Después de esta fecha se incluyen créditos que cuenten con una garantía real inmobiliaria, incluidas las instrumentadas como arrendamientos financieros, cualquiera que sea el inmueble recibido en garantía
d. Recoge los préstamos y créditos a hogares destinados a la adquisición de terrenos y fincas rústicas, la adquisición de valores, la adquisición de bienes y servicios corrientes no considerados de consumo duradero (por ejemplo préstamos para financiar gastos de viaje) y los destinados a finalidades diversas no incluidos entre los anteriores.
e. A partir de la edición de Junio de 2014, se ha producido una reclasificación de las entidades de contrapartida central, cuyos importes se han excluido de esta serie.
f. Este concepto se refiere a los créditos concedidos a hogares, con garantía de vivienda pero destinados a un uso distinto del de su adquisición y de la financiación de actividades productivas. Por tanto, estos créditos están incluidos en: 1) una parte de la columna 2 (financiación de actividades productivas), en tanto que esta incluye créditos tanto a sociedades no financieras como a empresarios individuales, pudiendo estos últimos realizar este tipo de operaciones; 2) el resto, se supone que la mayor parte, en las columnas 8 a 10, que recogen los créditos a los hogares para fines distintos de la adquisición de viviendas.
g. A partir de la edición de Junio de 2014, se ha producido una reclasificación de las entidades de contrapartida central, cuyos importes se han incorporado a esta serie. Véase detalle en cuadro 4.22 (columnas 12 a 22).
h. A partir de 2014, no se dispone de información sobre este detalle.
i. Recoge los dudosos de los préstamos y créditos a hogares destinados a la adquisición de terrenos y fincas rústicas, la adquisición de valores, la adquisición de bienes y servicios corrientes no considerados de consumo duradero (por ejemplo préstamos para financiar gastos de viaje) y los destinados a finalidades diversas no incluidos entre los anteriores.
j. Este concepto se refiere a los dudosos de los créditos concedidos a hogares, con garantía de vivienda pero destinados a un uso distinto del de su adquisición y de la financiación de actividades productivas. Por tanto, estos créditos están incluidos en: 1) una parte de la columna 15 (financiación de actividades productivas), en tanto que esta incluye dudosos de créditos tanto a sociedades no financieras como a empresarios individuales, pudiendo estos últimos realizar este tipo de operaciones; 2) el resto, se supone que la mayor parte, en las columnas 21 a 23, que recogen dudosos de los créditos a los hogares para fines distintos de la adquisición de viviendas.

Cuadro 4.18
a. De las empresas y los empresarios individuales que reciben los créditos.
b. Véase detalle en cuadro 4.23.
c. Hasta diciembre de 2013, la actividad de comunicaciones se incluye en esta columna. A partir de 2014, se han excluido para incorporarse a la columna 11 de “Otros Servicios”.
d. A partir de la edición de Junio de 2014, se ha producido una reclasificación de las entidades de contrapartida central, cuyos importes se han incorporado a esta serie.

Cuadro 4.19
a. De las empresas y los empresarios individuales que reciben los créditos.
b. Véase detalle en cuadro 4.24.

c. Hasta diciembre de 2013, la actividad de comunicaciones se incluye en esta columna. A partir de 2014, se han excluido para incorporarse a la columna 11 de "Otros Servicios"
d. A partir de la edición de Junio de 2014, se ha producido una reclasificación de las entidades de contrapartida central, cuyos importes se han incorporado a esta serie.

Cuadro 4.22
a. De las empresas y los empresarios individuales que reciben los créditos.
b. Véase detalle en cuadro 4.27
c. Hasta diciembre de 2013, la actividad de comunicaciones se incluye en esta columna. A partir de 2014, se han excluido para incorporarse a la columna 11 de "Otros Servicios"
d. A partir de la edición de Junio de 2014, se ha producido una reclasificación de las entidades de contrapartida central, cuyos importes se han incorporado a esta serie.

Cuadro 4.23
a. De las empresas y los empresarios individuales que reciben los créditos.
b. Hasta marzo de 2005 no se disponía de este detalle para los EFC. A partir de dicha fecha y con motivo de la entrada en vigor de la CBE 4/2004, el importe está asignado a la industria correspondiente.

Cuadro 4.24
a. De las empresas y los empresarios individuales que reciben los créditos.

Cuadro 4.27
a. De las empresas y los empresarios individuales que reciben los créditos.
b. Hasta marzo de 2005 no se disponía de este detalle para los EFC. A partir de dicha fecha y con motivo de la entrada en vigor de la CBE 4/2004, el importe está asignado a la industria correspondiente.

Cuadro 4.28
a. En los créditos sin clasificar, además de las operaciones residuales para las cuales la entidad no haya podido determinar la provincia a la que deben ser adscritas, se recoge el importe de las operaciones de adquisición temporal de activos a través de entidades de contrapartida. En los depósitos sin clasificar se recogen las operaciones residuales para las cuales la entidad no haya podido determinar la provincia a la que deben ser adscritas. Véase también nota "e" del cuadro 4.5.
b. Disponible desde I 2003.

Cuadro 4.29
a. En los créditos sin clasificar, además de las operaciones residuales para las cuales la entidad no haya podido determinar la provincia a la que deben ser adscritas, se recoge el importe de las operaciones de adquisición temporal de activos a través de entidades de contrapartida. En los depósitos sin clasificar se recogen las operaciones residuales para las cuales la entidad no haya podido determinar la provincia a la que deben ser adscritas. Véase también nota "e" del cuadro 4.5.

Cuadro 4.30
a. Además de las operaciones residuales para las cuales la entidad no haya podido determinar la Comunidad Autónoma a la que deben ser adscritas, recoge el importe de las operaciones de adquisición temporal de activos a través de entidades de contrapartida.

Cuadro 4.31
a. Recoge operaciones residuales para las cuales la entidad no haya podido determinar la Comunidad Autónoma a la que deben ser adscritas. Véase nota "e" cuadro 4.5.

Cuadro 4.32
a. Véase el detalle por subsectores en el cuadro 8.25. Existen discrepancias entre ambos importes debidas a diferencias de ámbito institucional, al momento de actualización de ambos cuadros, y a la distinta contabilización de la adquisición de valores de Fondos de titulización con los que se titulizan activos financieros que se mantienen en el balance de la entidad (ver novedades del Boletín Estadístico de enero de 2010 y de Febrero 2014).b. Véase detalle por provincias y CCAA en los cuadros 4.28 y 4.29
c. Véase detalle por instrumentos en cuadro 4.5. Además, el importe de esta columna, menos los depósitos de los FMM, en las entidades de crédito en su conjunto mas EFC, coincide, salvo pequeñas diferencias debidas al distinto momento de actualización de ambos cuadros, con el de la columna 1 del cuadro 8.28. En este último cuadro puede consultarse el detalle por sectores institucionales.

Cuadro 4.36
a. Véase detalle en cuadro 4.37.
b. Véase detalle en cuadro 4.38.
c. Véase detalle en la columna 8 del cuadro 4.39 y en el cuadro 4.40.

Cuadro 4.37
a. Véase detalle en cuadro 4.39.

Cuadro 4.38
a. Véase detalle en cuadro 4.39.

Cuadro 4.39
a. Hay que tener en cuenta que si bien los resultados de la cartera de renta variable están en el detalle de este cuadro, estos no se incluyen entre los productos financieros.
b. Desde 1996 estos intereses se incluyen entre los intereses de valores de renta fija.

Cuadro 4.45
a. Se agrupan aquí las entidades de crédito de ámbito operativo limitado (ECAOL) que, según lo establecido en el RD 692/96 de 26 de abril, se transformaron en establecimientos financieros de crédito (EFC). Las ECAOL existentes en el momento del cambio eran: Entidades de Financiación, Sociedades de crédito hipotecario y Sociedades de arrendamiento financiero. Las Sociedades Mediadoras del mercado de dinero (SMMD), desaparecieron en 1994 al transformarse en Sociedades o Agencias de Valores tras su regulación por la ley del Mercado de Valores 24/88 de 24 de julio.
b. Véase nota "a" del cuadro 4.A.

Cuadro 4.46
a. Se agrupan aquí las entidades de crédito de ámbito operativo limitado (ECAOL) que, según lo establecido en el RD 692/96 de 26 de abril, se transformaron en establecimientos financieros de crédito (EFC). Las ECAOL existentes en el momento del cambio eran: Entidades de Financiación, Sociedades de crédito hipotecario y Sociedades de arrendamiento financiero. Las Sociedades Mediadoras del mercado de dinero (SMMD), desaparecieron en 1994 al transformarse en Sociedades o Agencias de Valores tras su regulación por la ley del Mercado de Valores 24/88 de 24 de julio.

Cuadro 4.47
a. Véanse detalles en los cuadros 4.48 y 4.49.

Cuadro 4.51
a. Véanse detalle por instrumentos en el cuadro 4.53.
b. Véanse detalle en el cuadro 4.54.
c. Véanse detalle en el cuadro 4.56.
d. Recoge los dudosos que lo son por razón de morosidad, es decir, aquellos instrumentos de deuda que tienen importes vencidos por cualquier concepto (principal, intereses,…) bien con una antigüedad superior a tres meses, bien por un importe superior al 25% de la deuda (salvo que se clasifique como fallidos).

Cuadro 4.52
a. Véanse detalle por instrumentos en el cuadro 4.55.
b. Véanse detalle en el cuadro 4.57.
c. Véanse detalle en el cuadro 4.58.

Cuadro 4.53
a. Véanse notas al cuadro 4.3.

Cuadro 4.54
a. Véanse notas al cuadro 4.4.

Cuadro 4.55
a. Véanse notas al cuadro 4.5.

Cuadro 4.57
a. Véanse notas al cuadro 4.7.

Cuadro 4.81
a. Véase detalle por instrumentos en el cuadro 4.83
b. Véase detalle en el cuadro 4.84
c. Recoge los dudosos que lo son por razón de morosidad, es decir, aquellos instrumentos deuda que tienen importes vencidos por cualquier concepto (principal, intereses, ….) bien con una antigüedad superior a tres meses, bien por un importe superior al 25% de la deuda (salvo que se clasifique como fallidos).

Cuadro 4.82
a. Véase detalle en el cuadro 4.85
b. Véase detalle en el cuadro 4.86

Cuadro 4.83
a. Hasta mayo de 2005, esta columna recoge el total de dudosos (todos los sectores) y no sólo el de Otros Sectores Residentes.

Cuadro 4.85
a. Véanse notas al cuadro 4.7.

CAPÍTULO 5 INSTITUCIONES FINANCIERAS

5. INSTITUCIONES FINANCIERAS
B) Balance agregado

5.1 (1ªparte) Activos financieros = Pasivos más activos financieros netos
Valores absolutos

m.m. de euros

	Instituciones financieras	Instituciones financieras monetarias								Instituciones financieras no monetarias
		Total	Banco de España	Otras instituciones financieras monetarias						
				Total	Entidades de crédito				Fondos mercado monetario (FIAMM)	
					Total	Bancos cajas y cooperativas	Establecimientos financieros de crédito	ICO		
	1=2+10	2=3+4	3	4=5+9	5=6+7+8	6	7	8	9	10
03	2 182,8	1 657,9	105,7	1 552,2	1 494,0	1 426,8	36,5	27,0	58,2	524,9
04	2 527,1	1 880,5	109,5	1 770,9	1 712,8	1 634,9	42,3	25,9	58,2	646,6
05	3 129,2	2 309,9	123,9	2 186,0	2 131,0	2 042,4	51,9	27,4	55,0	819,2
06	3 686,6	2 646,6	136,9	2 509,7	2 509,6	2 404,9	60,7	33,3	0,1	1 040,0
07	4 348,6	3 151,2	174,0	2 977,2	2 977,2	2 862,8	65,3	40,0	-	1 197,5
04 *IV*	2 527,1	1 880,5	109,5	1 770,9	1 712,8	1 634,9	42,3	25,9	58,2	646,6
05 *I*	2 652,6	1 968,0	118,9	1 849,1	1 794,9	1 715,3	42,8	26,2	54,2	684,6
II	2 866,1	2 124,5	122,8	2 001,7	1 946,9	1 862,6	47,1	27,4	54,8	741,6
III	2 935,6	2 162,9	117,5	2 045,4	1 990,2	1 905,9	48,2	26,8	55,2	772,7
IV	3 129,2	2 309,9	123,9	2 186,0	2 131,0	2 042,4	51,9	27,4	55,0	819,2
06 *I*	3 253,9	2 365,9	126,2	2 239,8	2 205,3	2 112,5	52,1	30,5	34,5	888,0
II	3 372,2	2 451,0	132,3	2 318,8	2 283,6	2 185,7	55,0	32,3	35,2	921,2
III	3 507,4	2 543,0	125,5	2 417,5	2 390,8	2 289,1	57,4	33,8	26,7	964,3
IV	3 686,6	2 646,6	136,9	2 509,7	2 509,6	2 404,9	60,7	33,3	0,1	1 040,0
07 *I*	3 842,0	2 736,2	135,7	2 600,5	2 600,5	2 492,8	60,8	35,6	-	1 105,8
II	4 032,2	2 878,9	150,3	2 728,5	2 728,5	2 620,3	56,6	41,6	-	1 153,4
III	4 124,9	2 963,7	142,3	2 821,5	2 821,5	2 709,5	58,6	43,6	-	1 161,2
IV	4 348,6	3 151,2	174,0	2 977,2	2 977,2	2 862,8	65,3	40,0	-	1 197,5
08 *I*	4 321,2	3 172,8	138,4	3 034,3	2 995,9	2 883,7	64,7	43,1	38,4	1 148,5
II	4 474,3	3 297,8	150,2	3 147,6	3 112,8	2 997,6	67,3	45,2	34,8	1 176,4
III	4 527,2	3 361,0	174,6	3 186,4	3 155,4	3 035,9	67,4	49,0	31,1	1 166,2

5. INSTITUCIONES FINANCIERAS
B) Balance agregado

5.1 (2ªparte) Activos financieros = Pasivos más activos financieros netos
Valores absolutos

m.m. de euros

	Instituciones financieras no monetarias	Instituciones financieras no monetarias excepto seguros y fondos de pensiones												Empresas de seguros y Fondos de pensiones
		Total	Otras instituciones financieras							Auxiliares financieros				
			Total	Instituc de inversión colectiva excepto FIAMM	Sociedades de valores	Fondos de titulización	Fondos de inversión inmobiliaria	Emisores de participacion. preferentes	Resto	Total	Fondos de garanta de depósitos	Agencias de valores	Resto	
	=15+27 14=13=	15=16+23	16=17a22	17	18	19	20	21	22	23=24a26	24	25	26	27
03	524,9	284,8	274,3	174,6	10,3	85,8	0,8	1,6	1,2	10,5	4,8	0,5	5,2	240,1
04	646,6	376,7	365,2	202,5	9,7	131,3	1,6	18,4	1,7	11,5	5,5	0,6	5,4	269,9
05	819,2	515,1	503,2	237,1	12,2	183,9	2,5	65,7	1,8	11,9	5,6	0,8	5,6	304,2
06	1 040,0	715,8	701,6	302,6	16,2	254,4	2,8	123,5	2,0	14,3	6,1	0,9	7,3	324,1
07	1 197,5	871,8	849,8	289,8	21,8	368,9	1,7	166,6	6,5	16,4	7,1	1,2	8,1	331,2
04 *IV*	646,6	376,7	365,2	202,5	9,7	131,3	1,6	18,4	1,7	11,5	5,5	0,6	5,4	269,9
05 *I*	684,6	406,9	395,6	213,4	12,4	139,3	2,1	26,8	1,7	11,3	5,3	0,6	5,3	277,7
II	741,6	460,1	448,7	222,7	15,0	160,1	2,2	46,9	1,8	11,4	5,3	0,7	5,4	281,5
III	772,7	480,1	468,6	233,3	13,0	160,0	2,5	58,0	1,8	11,6	5,4	0,8	5,4	292,5
IV	819,2	515,1	503,2	237,1	12,2	183,9	2,5	65,7	1,8	11,9	5,6	0,8	5,6	304,2
06 *I*	888,0	580,0	567,5	267,3	12,9	192,7	2,6	90,0	1,9	12,5	5,8	1,0	5,7	308,0
II	921,2	610,5	598,1	263,8	12,0	211,2	2,4	106,7	1,9	12,5	5,8	0,9	5,7	310,7
III	964,3	643,9	631,2	274,7	16,1	218,5	2,6	117,4	1,9	12,7	6,0	1,0	5,8	320,4
IV	1 040,0	715,8	701,6	302,6	16,2	254,4	2,8	123,5	2,0	14,3	6,1	0,9	7,3	324,1
07 *I*	1 105,8	773,0	758,1	305,4	14,8	285,3	2,8	143,8	5,6	15,3	6,5	1,1	7,7	332,4
II	1 153,4	819,1	802,0	312,3	18,0	314,6	2,5	149,7	5,6	16,2	6,6	1,2	8,5	335,1
III	1 161,2	824,8	804,3	305,5	19,5	323,4	2,3	151,1	6,4	16,7	6,8	1,2	8,7	340,2
IV	1 197,5	871,8	849,8	289,8	21,8	368,9	1,7	166,6	6,5	16,4	7,1	1,2	8,1	331,2
08 *I*	1 148,5	819,0	802,0	232,7	20,2	384,1	1,3	158,8	6,5	16,8	7,2	0,3	8,1	329,7
II	1 176,4	846,9	825,4	214,3	20,5	414,1	1,1	173,4	6,5	18,1	7,2	0,3	9,5	333,0
III	1 166,2	839,8	814,7	195,9	16,8	420,3	0,9	181,8	6,6	18,5	7,5	0,3	9,6	333,1

5. INSTITUCIONES FINANCIERAS
B) Balance agregado

5.1 (3ªparte) Activos financieros = Pasivos más activos financieros netos
Valores absolutos

m.m. de euros

	Empresas de seguros y Fondos de pensiones +33+34 28=27=29+30	Entidades de seguros privados 29	Mutualidades de previsión social: Total 30=31+32	Mutualidades de previsión social: Ámbito nacional 31	Mutualidades de previsión social: Ámbito CCAA 32	Consorcio de Compensación de Seguros 33	Fondos de pensiones externos (Ley 8/87) 34
03	240,1	157,9	18,9	6,7	12,2	4,6	58,7
04	269,9	176,9	21,3	7,3	14,0	5,4	67,8
05	304,2	196,4	24,5	8,5	16,0	6,1	80,9
06	324,1	208,9	26,9	9,3	17,6	6,7	88,5
07	331,2	210,1	28,3	9,7	18,6	7,2	91,5
04 *IV*	269,9	176,9	21,3	7,3	14,0	5,4	67,8
05 *I*	277,7	...	...	...	...	...	...
II	281,5	...	...	...	...	...	...
III	292,5	...	...	...	...	...	...
IV	304,2	196,4	24,5	8,5	16,0	6,1	80,9
06 *I*	308,0	...	...	...	...	...	...
II	310,7	...	...	...	...	...	...
III	320,4	...	...	...	...	...	...
IV	324,1	208,9	26,9	9,3	17,6	6,7	88,5
07 *I*	332,4	...	...	...	...	...	...
II	335,1	...	...	...	...	...	...
III	340,2	...	...	...	...	...	...
IV	331,2	210,1	28,3	9,7	18,6	7,2	91,5
08 *I*	329,7	...	...	...	...	...	...
II	333,0	...	...	...	...	...	...
III	333,1	...	...	...	...	...	...

5. INSTITUCIONES FINANCIERAS
B) Balance agregado

5.2 (1ªparte) Activos financieros = Pasivos más activos financieros netos
Estructuras

Porcentaje

	Instituciones financieras 1=2+10	Instituciones financieras monetarias: Total 2=3+4	Banco de España 3	Otras instituciones financieras monetarias: Total 4=5+9	Entidades de crédito: Total 5=6+7+8	Bancos cajas y cooperativas 6	Establecimientos financieros de crédito 7	ICO 8	Fondos mercado monetario (FIAMM) 9	Instituciones financieras no monetarias 10
03	100,00	75,95	4,84	71,11	68,45	65,37	1,67	1,24	2,67	24,05
04	100,00	74,37	4,33	70,04	67,74	64,66	1,67	1,02	2,30	25,63
05	100,00	73,73	3,96	69,77	68,02	65,19	1,66	0,88	1,75	26,27
06	100,00	71,66	3,71	67,95	67,95	65,11	1,64	0,90	0,00	28,34
07	100,00	72,31	3,99	68,33	68,33	65,57	1,50	0,92	-	27,69
04 *IV*	100,00	74,37	4,33	70,04	67,74	64,66	1,67	1,02	2,30	25,63
05 *I*	100,00	74,13	4,48	69,65	67,61	64,62	1,61	0,99	2,04	25,87
II	100,00	74,06	4,28	69,78	67,87	64,92	1,64	0,95	1,91	25,94
III	100,00	73,59	4,00	69,59	67,71	64,84	1,64	0,91	1,88	26,41
IV	100,00	73,73	3,96	69,77	68,02	65,19	1,66	0,88	1,75	26,27
06 *I*	100,00	72,62	3,87	68,74	67,69	64,84	1,60	0,94	1,06	27,38
II	100,00	72,57	3,92	68,65	67,61	64,71	1,63	0,96	1,04	27,43
III	100,00	72,38	3,57	68,81	68,05	65,15	1,63	0,96	0,76	27,62
IV	100,00	71,66	3,71	67,95	67,95	65,11	1,64	0,90	0,00	28,34
07 *I*	100,00	71,13	3,53	67,60	67,60	64,78	1,58	0,92	-	28,87
II	100,00	71,29	3,72	67,57	67,57	64,82	1,40	1,03	-	28,71
III	100,00	71,68	3,44	68,24	68,24	65,45	1,41	1,05	-	28,32
IV	100,00	72,31	3,99	68,33	68,33	65,57	1,50	0,92	-	27,69
08 *I*	100,00	73,26	3,19	70,07	69,19	66,43	1,49	0,99	0,88	26,74
II	100,00	73,52	3,34	70,18	69,41	66,63	1,49	1,00	0,77	26,48
III	100,00	74,05	3,83	70,21	69,53	66,68	1,48	1,08	0,68	25,95

5. INSTITUCIONES FINANCIERAS
B) Balance agregado

5.2 (2ªparte) Activos financieros = Pasivos más activos financieros netos
Estructuras

Porcentaje

	Instituciones financieras no monetarias	Instituciones financieras no monetarias excepto seguros y fondos de pensiones												Empresas de seguros y Fondos de pensiones
		Total	Otras instituciones financieras							Auxiliares financieros				
			Total	Instituc de inversión colectiva excepto FIAMM	Sociedades de valores	Fondos de titulización	Fondos de inversión in mobiliaria	Emisores de participacion. preferentes	Resto	Total	Fondos de garanta de depósitos	Agencias de valores	Resto	
	=15+27 14=13=	15=16+23	16=17a22	17	18	19	20	21	22	23=24a26	24	25	26	27
03	24,05	13,05	12,57	8,00	0,47	3,93	0,04	0,07	0,06	0,48	0,22	0,02	0,24	11,00
04	25,63	14,90	14,44	8,01	0,38	5,19	0,06	0,73	0,07	0,46	0,22	0,03	0,21	10,73
05	26,27	16,44	16,06	7,57	0,39	5,87	0,08	2,10	0,06	0,38	0,18	0,03	0,18	9,83
06	28,34	19,38	18,99	8,19	0,44	6,89	0,08	3,35	0,05	0,39	0,16	0,03	0,20	8,96
07	27,69	19,97	19,59	6,64	0,50	8,45	0,04	3,82	0,15	0,38	0,16	0,03	0,19	7,72
04 *IV*	25,63	14,90	14,44	8,01	0,38	5,19	0,06	0,73	0,07	0,46	0,22	0,03	0,21	10,73
05 *I*	25,87	15,33	14,90	8,04	0,47	5,25	0,08	1,01	0,06	0,42	0,20	0,02	0,20	10,54
II	25,94	16,04	15,64	7,76	0,52	5,58	0,08	1,64	0,06	0,40	0,19	0,02	0,19	9,91
III	26,41	16,34	15,94	7,94	0,44	5,44	0,08	1,97	0,06	0,39	0,18	0,03	0,18	10,08
IV	26,27	16,44	16,06	7,57	0,39	5,87	0,08	2,10	0,06	0,38	0,18	0,03	0,18	9,83
06 *I*	27,38	17,80	17,42	8,21	0,40	5,92	0,08	2,76	0,06	0,38	0,18	0,03	0,18	9,58
II	27,43	18,08	17,71	7,81	0,36	6,25	0,07	3,16	0,06	0,37	0,17	0,03	0,17	9,36
III	27,62	18,33	17,97	7,82	0,46	6,22	0,07	3,34	0,05	0,36	0,17	0,03	0,16	9,29
IV	28,34	19,38	18,99	8,19	0,44	6,89	0,08	3,35	0,05	0,39	0,16	0,03	0,20	8,96
07 *I*	28,87	20,09	19,69	7,94	0,38	7,41	0,07	3,74	0,14	0,40	0,17	0,03	0,20	8,79
II	28,71	20,26	19,86	7,72	0,45	7,78	0,06	3,70	0,14	0,40	0,16	0,03	0,21	8,45
III	28,32	19,92	19,52	7,38	0,47	7,81	0,05	3,65	0,15	0,40	0,16	0,03	0,21	8,40
IV	27,69	19,97	19,59	6,64	0,50	8,45	0,04	3,82	0,15	0,38	0,16	0,03	0,19	7,72
08 *I*	26,74	18,86	18,51	5,36	0,46	8,85	0,03	3,66	0,15	0,36	0,17	0,01	0,19	7,87
II	26,48	18,82	18,45	4,76	0,46	9,20	0,03	3,85	0,15	0,38	0,16	0,01	0,21	7,66
III	25,95	18,45	18,06	4,30	0,37	9,23	0,02	3,99	0,14	0,38	0,17	0,01	0,21	7,51

5. INSTITUCIONES FINANCIERAS
B) Balance agregado

5.2 (3ªparte) Activos financieros = Pasivos más activos financieros netos
Estructuras

Porcentaje

	Seguros y fondos de pensiones	Entidades de seguros privados	Mutualidades de previsión social			Consorcio de Compensación de Seguros	Fondos de pensiones externos (Ley 8/87)
			Total	Ámbito nacional	Ámbito CCAA		
	+30+33+34 28=27=29+	29	30=31+32	31	32	33	34
03	11,00	7,23	0,86	0,31	0,56	0,21	2,69
04	10,73	7,00	0,84	0,29	0,55	0,21	2,68
05	9,83	6,27	0,78	0,27	0,51	0,20	2,58
06	8,96	5,66	0,73	0,25	0,48	0,18	2,40
07	7,72	4,81	0,65	0,22	0,43	0,17	2,10
04 *IV*	10,73	7,00	0,84	0,29	0,55	0,21	2,68
05 *I*	10,54	...	...	...	...	...	...
II	9,91	...	...	...	...	...	...
III	10,08	...	...	...	...	...	...
IV	9,83	6,27	0,78	0,27	0,51	0,20	2,58
06 *I*	9,58	...	...	...	...	...	...
II	9,36	...	...	...	...	...	...
III	9,29	...	...	...	...	...	...
IV	8,96	5,66	0,73	0,25	0,48	0,18	2,40
07 *I*	8,79	...	...	...	...	...	...
II	8,45	...	...	...	...	...	...
III	8,40	...	...	...	...	...	...
IV	7,72	4,81	0,65	0,22	0,43	0,17	2,10
08 *I*	7,87	...	...	...	...	...	...
II	7,66	...	...	...	...	...	...
III	7,51	...	...	...	...	...	...

CAPÍTULO 6 INSTITUCIONES FINANCIERAS MONETARIAS

Datos referidos a Marzo de 2014 — *Millones de euros*

	Instituciones financieras monetarias/ *Monetary financial institutions* A=B+C	Banco de España/ *National Central Bank* B (Cuadro 7.A)	Otras instituciones financieras monetarias/ *Other monetary financial institutions* C (Cuadro 8.A)	
I. TOTAL ACTIVO BALANCE UEM	**3 508 919**	**381 323**	**3 127 596**	**I. TOTAL ASSETS EMU's BALANCE SHEET**
I.1 ACTIVOS no incluidos en CFEE	**55 975**	**3 984**	**51 991**	**I.1 ASSETS not included in FASE**
Activo fijo	52 249	258	51 991	Fixed assets
Moneda en circulación (a)	3 726	3 726	-	Coins in circulation (a)
I.2 AJUSTES (b)	**-3 452 943**	**-377 339**	**-3 075 605**	**I.2 ADJUSTMENTS (b)**
II. ACTIVOS FINANCIEROS incluidos en CFEE (=I-I.1+I.2)	**...**	**...**	**...**	**I.OUTSTANDING FINANCIAL ASSETS included in FASE (=I-I.1+I.2)**
AF. 1 ORO MONETARIO Y D.E.G.	**...**	**...**	**-**	**AF.1 MONETARY GOLD AND SDRs**
Por instrumentos				By instrument
Oro monetario	...	...	-	Monetary gold
Derechos Especiales de Giro	...	...	-	Special Drawings Rights
Por sectores de contrapartida (c)				By counterpart sector (c)
AF. 2 EFECTIVO Y DEPÓSITOS	**...**	**...**	**...**	**AF.2 CURRENCY AND DEPOSITS**
Por instrumentos				By instrument
Efectivo	...	...	...	Currency
Otros depósitos	...	...	...	Other deposits
Por sectores de contrapartida				By counterpart sector
Instituciones financieras	...	...	...	*Financial institutions*
Instituciones financieras monetarias	...	...	...	*Monetary financial institutions*
Instituciones financieras no monetarias	...	-	...	*Non-monetary financial institutions*
Resto del mundo	...	...	...	*Rest of the world*
AF.3 VALORES DISTINTOS DE ACCIONES	**...**	**...**	**...**	**AF.3 SECURITIES OTHER THAN SHARES**
Por instrumentos				By instrument
Valores a corto plazo	...	...	...	Short-term securities
Valores a largo plazo	...	...	...	Long-term securities
Derivados	...	...	...	Financial derivatives
Por sectores de contrapartida				By counterpart sector
Sociedades no financieras	...	...	...	*Non-financial corporations*
Instituciones financieras	...	...	...	*Financial institutions*
Instituciones financieras monetarias	...	...	...	*Monetary financial institutions*
Instituciones financieras no monetarias	...	...	...	*Non-monetary financial institutions*
Administraciones Públicas	...	...	...	*General government*
Resto del mundo	...	...	...	*Rest of the world*

Véanse notas al final del capítulo./ *See notes at the end of the chapter.*

Datos referidos a Marzo de 2014 — *Millones de euros*

	Instituciones financieras monetarias/ *Monetary financial institutions* A=B+C	Banco de España/ *National Central Bank* B (Cuadro 7.A)	Otras instituciones financieras monetarias/ *Other monetary financial institutions* C (Cuadro 8.A)	
I. ACTIVOS FINANCIEROS incluidos en CFEE (continuación)				**I. OUTSTANDING FINANCIAL ASSETS included in FASE** (cont.)
AF.4 PRÉSTAMOS	**...**	**...**	**...**	**AF.4 LOANS**
Por instrumentos				By instrument
Préstamos a corto plazo	...	-	...	Short-term loans
Préstamos a largo plazo	...	...	...	Long-term loans
Por sectores de contrapartida				By counterpart sector
Sociedades no financieras	...	...	...	*Non-financial corporations*
Instituciones financieras	...	-	...	*Financial institutions*
Instituciones financieras monetarias	...	-	...	*Monetary financial institutions*
Instituciones financieras no monetarias	...	-	...	*Non-monetary financial institutions*
Administraciones Públicas	...	...	...	*General government*
Hogares e instituciones sin fines de lucro	...	...	...	*Households and non-profit institutions*
Resto del mundo	...	-	...	*Rest of the world*
AF.5 ACCIONES Y PARTICIPACIONES	**...**	**...**	**...**	**AF.5 SHARES AND OTHER EQUITY**
Por instrumentos				By instrument
Acciones cotizadas	...	-	...	Quoted shares
Acciones no cotizadas	...	-	...	Unquoted shares
Otras participaciones	...	...	...	Other equity
Participaciones en fondos de inversión	...	-	...	Mutual funds shares
Por sectores de contrapartida				By counterpart sector
Sociedades no financieras	...	-	...	*Non-financial corporations*
Instituciones financieras	...	-	...	*Financial institutions*
Instituciones financieras monetarias	...	-	...	*Monetary financial institutions*
Instituciones financieras no monetarias	...	-	...	*Non-monetary financial institutions*
Resto del mundo	...	...	...	*Rest of the world*
AF.7 OTRAS CUENTAS PENDIENTES DE COBRO	**...**	**...**	**...**	**AF.7 OTHER ACCOUNTS RECEIVABLE**
AF.71 Crédito comercial	-	-	-	AF.71 Trade credit
AF.79 Otras ctas ptes de cobro excl. el cdto comercial	...	...	...	AF.79 Other accounts receivable excluding trade credits

March 2014 data — *EUR millions*

6A. Assets (cont.)

6. MONETARY FINANCIAL INSTITUTIONS
A) Reconciliation between FASE's financial balance sheet and EMU's balance sheet

Véanse notas al final del capítulo./ *See notes at the end of the chapter.*

6. INSTITUCIONES FINANCIERAS MONETARIAS — 6.1 Activo: resumen
A) Balance según los estados de la zona del euro

mm de euros

		Total	Por residencia				Por instrumentos							Por monedas		
		=13 a 15 =6 a 12 1=2 a 5	Residentes en España (a) 2	Residentes en otros países de zona euro (b) 3	Resto del mundo (c) 4	Rúbricas no clasif. por residencia del emisor 5=10a12	Préstamos y créditos (a) 6	Valores representativos de deuda (a) 7	Participaciones en Fondos de Inversión (d) 8	Participaciones en el capital (e) 9	Efectivo 10	Activo fijo 11	Otros activos no clasificados 12	Euros 13	Monedas distintas del euro 14	Sin clasificar 15
10		3 675,9	2 899,9	215,7	224,1	336,2	2 474,4	713,8	0,0	181,3	7,9	50,0	278,3	3 176,2	186,0	313,7
11		3 979,3	3 074,4	222,0	244,9	438,0	2 555,3	756,2	0,0	254,0	7,5	57,4	373,1	3 353,5	212,3	413,5
12		4 133,2	3 169,2	220,4	256,1	487,5	2 616,8	788,6	0,0	258,6	7,4	53,3	426,8	3 482,0	188,7	462,5
13		3 535,3	2 732,2	202,8	204,6	395,7	2 138,0	734,4	0,0	281,5	7,3	52,1	336,3	2 981,8	178,8	374,7
14	R	3 335,0	2 480,8	208,6	209,6	436,0	1 966,4	729,9	3,2	199,4	7,6	47,2	381,2	2 808,9	140,8	385,3
15		3 276,3	2 389,5	211,9	249,0	425,9	1 920,6	731,2	3,5	195,1	8,0	48,2	369,7	2 718,7	163,3	394,3
15 *Jun*		3 311,9	2 434,7	216,6	232,7	427,9	1 954,1	730,3	3,8	195,7	6,6	47,9	373,4	2 759,3	163,8	388,7
Jul		3 294,5	2 406,4	218,7	238,7	430,7	1 931,7	727,5	3,9	200,7	7,0	48,1	375,6	2 739,7	164,1	390,7
Ago		3 265,3	2 382,6	217,4	236,0	429,3	1 911,4	725,3	3,9	195,4	6,9	48,1	374,3	2 716,9	159,9	388,5
Sep		3 293,8	2 408,1	213,9	240,8	431,0	1 932,9	733,0	3,8	193,1	7,4	48,3	375,4	2 742,4	161,5	389,9
Oct		3 299,7	2 402,7	217,3	241,9	437,8	1 924,0	738,3	3,9	195,7	6,6	48,1	383,1	2 741,6	160,9	397,1
Nov		3 322,1	2 402,7	223,7	250,8	444,9	1 935,2	740,7	3,9	197,4	6,6	48,2	390,0	2 750,9	168,6	402,6
Dic		3 276,3	2 389,5	211,9	249,0	425,9	1 920,6	731,2	3,5	195,1	8,0	48,2	369,7	2 718,7	163,3	394,3
16 *Ene*		3 288,1	2 393,0	204,0	249,2	441,9	1 906,2	742,3	3,7	194,0	6,6	47,2	388,1	2 722,2	162,4	403,6
Feb		3 310,8	2 400,6	207,0	253,5	449,8	1 897,1	767,0	3,7	193,3	6,4	47,2	396,2	2 738,7	164,4	407,7
Mar		3 283,7	2 381,6	212,6	253,0	436,5	1 878,8	771,9	3,4	193,2	7,1	47,2	382,2	2 723,0	159,7	401,1
Abr		3 288,3	2 396,0	199,8	256,6	435,9	1 876,2	778,4	3,5	194,2	6,8	47,1	382,0	2 719,9	162,1	406,3
May		3 289,5	2 385,5	210,7	258,8	434,4	1 870,8	785,1	3,6	195,6	7,0	47,1	380,4	2 720,9	165,1	403,5
Jun		3 352,8	2 417,6	218,7	260,8	455,7	1 903,4	796,2	3,5	194,0	7,1	46,2	402,3	2 764,6	168,4	419,8
Jul		3 325,9	2 395,0	209,3	261,9	459,6	1 873,8	793,6	3,6	195,3	7,1	46,1	406,4	2 735,0	166,6	424,3
Ago		3 305,2	2 392,0	202,3	262,7	448,2	1 862,2	796,0	3,5	195,4	7,1	45,9	395,2	2 723,8	166,9	414,5
Sep		3 316,8	2 385,1	210,0	267,7	454,0	1 864,5	801,1	3,4	193,8	6,8	45,6	401,6	2 723,8	172,6	420,3
Oct		3 288,1	2 372,9	198,9	266,9	449,4	1 847,4	794,0	3,5	193,8	6,9	45,4	397,1	2 696,4	171,8	419,9
Nov	P	3 297,4	2 373,1	203,2	274,3	446,9	1 854,3	805,4	4,0	185,5	6,8	45,6	394,5	2 701,3	175,8	420,3

Véanse notas al final del capítulo

6. INSTITUCIONES FINANCIERAS MONETARIAS — 6.2 Pasivo: resumen
A) Balance según los estados de la zona del euro

mm de euros

		Total	Por residencia				Por instrumentos						Por monedas		
		1=12 a 14 = 6 a 11 = 2 a 5	Residentes en España 2	Residentes en otros países de la zona euro (b) 3	Resto del mundo (a) 4	Rúbricas no clasificadas por residencia del tenedor (a) 5=6+9a12	Billetes y monedas 6	Depósitos 7	Participaciones en fondos del mercado monetario 8	Valores representativos de deuda emitidos 9	Capital y reservas 10	Otros pasivos no clasificados 11	Euros 12	Monedas distintas del euro 13	Sin clasificar 14
10		3 675,9	2 044,1	279,2	283,9	1 068,7	95,5	2 599,1	8,2	432,9	300,5	239,8	3 009,4	129,5	537,0
11		3 979,3	2 088,6	419,9	249,1	1 221,7	100,7	2 749,5	8,0	434,5	388,6	297,9	3 195,8	100,3	683,1
12		4 133,2	2 199,4	497,7	180,7	1 255,4	103,3	2 870,8	7,0	394,3	427,3	330,4	3 303,1	75,6	754,4
13		3 535,3	1 919,3	383,5	138,7	1 093,8	108,1	2 433,0	8,4	297,4	450,0	238,4	2 792,3	57,8	685,2
14	R	3 335,0	1 819,6	397,3	115,9	1 002,2	122,0	2 325,5	7,3	260,1	363,8	256,2	2 701,1	107,3	526,5
15		3 276,3	1 792,3	442,5	111,8	929,7	129,2	2 338,3	8,3	232,5	342,6	225,4	2 669,7	114,5	492,2
15 *Jun*		3 311,8	1 814,8	425,7	116,6	954,7	124,3	2 350,4	6,8	234,1	350,4	245,8	2 685,7	113,0	513,2
Jul		3 294,5	1 781,6	436,0	116,8	960,1	126,1	2 327,4	7,0	233,8	352,6	247,6	2 665,6	114,8	514,0
Ago		3 265,2	1 773,9	428,3	115,4	947,6	125,8	2 310,7	6,9	237,3	349,9	234,5	2 652,6	111,8	500,8
Sep		3 293,7	1 798,6	430,9	122,4	941,8	125,6	2 344,7	7,2	231,6	348,0	236,7	2 676,1	116,0	501,7
Oct		3 299,6	1 812,8	431,0	113,5	942,3	125,8	2 350,0	7,3	227,9	349,8	238,8	2 681,7	114,0	503,9
Nov		3 322,1	1 796,3	450,3	113,6	961,9	126,4	2 351,8	8,4	234,7	351,7	249,1	2 689,0	120,1	512,9
Dic		3 276,3	1 792,3	442,5	111,8	929,7	129,2	2 338,3	8,3	232,5	342,6	225,4	2 669,7	114,5	492,2
16 *Ene*		3 288,1	1 800,8	438,4	110,2	938,7	126,9	2 340,9	8,6	223,7	343,2	245,0	2 670,7	110,4	507,0
Feb		3 310,8	1 792,2	467,9	110,6	940,0	126,9	2 361,7	9,1	221,9	343,0	248,2	2 688,5	113,7	508,6
Mar		3 283,7	1 782,2	470,6	110,0	920,9	127,8	2 353,6	9,2	217,8	337,9	237,4	2 676,1	111,3	496,3
Abr		3 288,3	1 801,1	457,9	110,5	918,7	128,1	2 360,5	9,1	220,3	338,0	232,3	2 681,1	112,8	494,4
May		3 289,5	1 776,6	485,3	108,7	918,9	128,6	2 361,5	9,1	220,9	337,1	232,4	2 684,0	113,4	492,1
Jun		3 352,8	1 800,2	500,6	111,6	940,5	129,7	2 403,1	9,3	219,6	340,3	250,9	2 730,0	112,5	510,2
Jul		3 325,9	1 801,1	482,9	110,9	931,0	130,9	2 385,7	9,2	212,2	341,8	246,0	2 706,0	114,1	505,8
Ago		3 305,2	1 789,2	490,1	108,7	917,1	130,5	2 378,9	9,2	211,9	342,0	232,7	2 699,9	111,4	493,9
Sep		3 316,8	1 783,6	498,8	112,7	921,7	130,9	2 385,9	9,2	212,6	339,4	238,7	2 704,1	114,8	498,0
Oct		3 288,1	1 781,4	489,4	108,0	909,3	131,5	2 369,5	9,3	207,2	339,2	231,4	2 685,2	109,1	493,8
Nov	P	3 297,3	1 778,9	502,1	109,7	906,6	131,7	2 381,2	9,5	204,7	337,5	232,7	2 690,6	109,7	497,1

Véanse notas al final del capítulo

6. INSTITUCIONES FINANCIERAS MONETARIAS
A) Balance según los estados de la zona del euro

6.3 Activo. Residentes en España

mm de euros

		Total	Préstamos y créditos								Valores representativos de deuda		Participaciones en Fondos de Inversión	Participaciones en el capital
			Del cual		IFM total	Del cual	AAPP total	Del cual	Otros sectores residentes total	Del cual	Del cual			
			Total	Euros		Euros		Euros		Euros	Total (a)	Euros	(b)	(c)
		1=2+10+ +12+13	2=4+6+8	3=5+7+9	4	5	6	7	8	9	10	11	12	13
10		2 899,9	2 239,8	2 216,7	299,6	296,6	82,7	82,7	1 857,6	1 837,4	556,9	552,3	0,0	103,1
11		3 074,4	2 316,3	2 288,8	426,1	418,3	92,8	92,8	1 797,4	1 777,7	595,2	590,6	0,0	162,8
12		3 169,2	2 380,8	2 359,8	644,9	640,0	117,1	117,1	1 618,8	1 602,7	621,1	616,3	0,0	167,3
13		2 732,2	1 953,2	1 936,1	410,6	406,2	89,0	89,0	1 453,6	1 440,9	590,0	584,9	0,0	189,0
14	R	2 480,8	1 790,3	1 769,4	328,9	322,1	102,3	102,3	1 359,1	1 345,0	589,5	585,3	2,5	98,5
15		2 389,5	1 727,3	1 704,5	334,8	486,1	90,0	90,0	1 302,4	1 288,0	573,8	569,9	2,5	86,0
15 *Jun*		2 434,7	1 773,6	1 750,9	340,2	331,9	97,7	97,7	1 335,8	1 321,3	567,7	563,4	2,5	90,9
Jul		2 406,4	1 747,5	1 725,6	328,6	321,1	96,3	96,3	1 322,6	1 308,1	562,6	558,2	2,6	93,7
Ago		2 382,6	1 725,6	1 703,1	320,7	312,9	94,4	94,4	1 310,6	1 295,8	563,6	559,3	2,6	90,8
Sep		2 408,1	1 744,3	1 722,1	331,9	324,2	95,2	95,2	1 317,1	1 302,6	572,0	568,2	2,5	89,3
Oct		2 402,7	1 738,2	1 716,5	332,1	324,7	94,5	94,5	1 311,6	1 297,2	572,2	568,4	2,6	89,7
Nov		2 402,7	1 741,0	1 717,9	330,6	321,9	92,2	92,2	1 318,3	1 303,8	570,1	566,1	2,6	88,9
Dic		2 389,5	1 727,3	1 704,5	334,8	486,1	90,0	90,0	1 302,4	1 288,0	573,8	569,9	2,5	86,0
16 *Ene*		2 393,0	1 722,2	1 700,5	334,6	490,1	92,8	92,8	1 294,8	1 280,7	582,6	578,7	2,6	85,6
Feb		2 400,6	1 711,9	1 689,6	330,7	485,1	92,4	92,4	1 288,7	1 274,1	601,2	597,2	2,6	85,0
Mar		2 381,6	1 687,3	1 666,3	321,1	467,8	95,4	95,4	1 270,9	1 257,0	606,7	602,9	2,4	85,2
Abr		2 396,0	1 692,5	1 669,7	328,1	480,4	99,0	99,0	1 265,4	1 251,2	614,7	610,9	2,5	86,3
May		2 385,5	1 678,8	1 656,2	321,4	468,1	97,7	97,7	1 259,7	1 245,6	618,0	614,1	2,5	86,2
Jun		2 417,6	1 701,9	1 678,2	327,9	471,3	99,6	99,6	1 274,4	1 259,7	627,5	623,7	2,3	85,9
Jul		2 395,0	1 680,9	1 658,5	320,8	461,0	94,9	94,9	1 265,2	1 250,8	625,2	621,6	2,4	86,5
Ago		2 392,0	1 676,9	1 653,9	329,1	478,8	92,2	92,2	1 255,5	1 241,3	626,3	622,6	2,4	86,5
Sep		2 385,1	1 670,2	1 646,8	323,4	467,5	92,6	92,6	1 254,1	1 239,5	627,3	623,7	2,3	85,3
Oct		2 372,9	1 663,0	1 639,4	324,2	468,5	91,9	91,9	1 246,9	1 232,1	622,0	619,0	2,3	85,6
Nov	P	2 373,1	1 663,2	1 639,2	317,1	452,7	88,8	88,8	1 257,3	1 242,2	629,1	626,1	2,8	77,9

Véanse notas al final del capítulo

6. INSTITUCIONES FINANCIERAS MONETARIAS
A) Balance según los estados de la zona del euro

6.4 Activo. Residentes en España: detalle de valores representativos de deuda

mm de euros

		Total	Del cual	IFM			AAPP		Otros sectores residentes	
			Euros	Del cual			Del cual		Del cual	
				Total	Euros	Hasta dos años	Total	Euros	Total	Euros
		1=3+6+8	2=4+7+9	3	4	5	6	7	8	9
10		556,9	552,3	77,3	76,9	15,2	176,7	176,6	302,9	298,8
11		595,2	590,6	85,5	85,1	18,3	221,1	221,0	288,6	284,5
12		621,1	616,3	95,2	94,8	18,5	274,3	274,2	251,7	247,3
13		590,0	584,9	70,9	70,5	12,9	293,2	293,1	225,9	221,3
14	R	589,5	585,3	54,0	53,6	6,5	318,2	317,9	217,3	213,8
15		573,8	569,9	47,4	47,3	7,3	327,5	327,3	198,9	195,2
15 *Jun*		567,7	563,4	50,0	49,5	7,4	310,4	310,2	207,3	203,6
Jul		562,6	558,2	48,5	48,0	7,0	305,8	305,7	208,3	204,6
Ago		563,6	559,3	48,9	48,4	8,0	309,6	309,5	205,0	201,4
Sep		572,0	568,2	47,4	47,4	7,3	321,0	320,8	203,6	200,0
Oct		572,2	568,4	46,5	46,4	6,7	326,4	326,2	199,3	195,7
Nov		570,1	566,1	47,4	47,4	7,1	330,8	330,6	192,0	188,1
Dic		573,8	569,9	47,4	47,3	7,3	327,5	327,3	198,9	195,2
16 *Ene*		582,6	578,7	43,8	43,8	5,0	339,7	339,5	199,1	195,4
Feb		601,2	597,2	42,9	42,9	4,6	345,7	345,4	212,6	208,9
Mar		606,7	602,9	41,2	41,2	3,9	356,8	356,6	208,6	205,1
Abr		614,7	610,9	41,3	41,3	5,1	365,9	365,6	207,5	204,0
May		618,0	614,1	40,6	40,5	5,5	369,2	368,9	208,3	204,6
Jun		627,5	623,7	39,8	39,7	5,7	383,3	383,1	204,4	200,9
Jul		625,2	621,6	37,2	37,2	5,0	383,3	383,1	204,8	201,3
Ago		626,3	622,6	37,5	37,5	4,8	383,3	383,1	205,5	202,0
Sep		627,3	623,7	37,3	37,3	4,4	386,2	386,0	203,8	200,4
Oct		622,0	619,0	35,7	35,7	3,6	383,5	383,3	202,7	200,0
Nov	P	629,1	626,1	35,8	35,7	3,5	388,2	388,0	205,1	202,3

6. INSTITUCIONES FINANCIERAS MONETARIAS
A) Balance según los estados de la zona del euro

6.5 Activo. Residentes en otros países de la zona euro

mm de euros

		Total	Préstamos y créditos								Valores representativos de deuda		Participaciones en Fondos de Inversión (b)	Participaciones en el capital (c)
			Total	Del cual Euros	IFM total	Del cual Euros	AAPP total	Del cual Euros	Otros sectores residentes total	Del cual Euros	Total (a)	Del cual Euros		
		2+10+ 1=12+13	2=4+6+8	3=5+7+9	4	5	6	7	8	9	10	11	12	13
10		215,7	106,0	95,9	80,2	73,5	0,1	0,1	25,8	22,3	87,1	85,8	0,0	22,6
11		222,0	106,2	95,1	78,0	71,1	0,1	0,1	28,1	23,9	92,5	90,1	0,0	23,3
12		220,4	87,3	79,6	60,6	56,8	0,0	0,0	26,6	22,7	109,2	107,5	-	23,8
13		202,8	79,6	73,3	56,3	53,3	0,0	0,0	23,3	19,9	95,4	94,1	-	27,8
14	R	208,6	88,4	81,1	67,5	64,1	0,0	0,0	20,9	16,9	89,7	88,1	0,4	30,1
15		211,9	101,6	93,0	76,9	72,6	0,0	0,0	24,7	20,4	76,3	74,8	0,4	33,7
15 *Jun*		216,6	90,5	82,5	68,6	64,5	0,0	0,0	21,9	18,0	93,5	91,8	0,5	32,1
Jul		218,7	93,2	84,6	68,0	63,6	0,0	0,0	25,2	21,1	93,1	91,4	0,5	31,9
Ago		217,4	96,1	87,8	74,3	70,1	0,0	0,0	21,7	17,6	89,6	87,5	0,5	31,3
Sep		213,9	94,1	85,5	72,4	68,0	0,0	0,0	21,6	17,5	88,6	86,7	0,5	30,7
Oct		217,3	95,6	86,6	72,5	67,8	0,0	0,0	23,0	18,8	89,3	87,6	0,5	32,0
Nov		223,7	100,9	91,5	76,6	71,7	0,0	0,0	24,3	19,8	88,6	86,7	0,4	33,8
Dic		211,9	101,6	93,0	76,9	72,6	0,0	0,0	24,7	20,4	76,3	74,8	0,4	33,7
16 *Ene*		204,0	92,6	83,4	69,7	64,8	0,0	0,0	22,8	18,5	77,4	75,4	0,4	33,6
Feb		207,0	95,5	86,4	71,4	66,4	0,0	0,0	24,1	19,9	77,9	76,2	0,5	33,1
Mar		212,6	103,2	93,8	79,5	74,1	0,0	0,0	23,7	19,7	76,2	74,6	0,5	32,7
Abr		199,8	94,1	84,7	70,2	64,8	0,0	0,0	23,9	20,0	73,5	71,9	0,5	31,7
May		210,7	102,4	93,4	74,9	69,9	0,0	0,0	27,5	23,4	74,3	72,7	0,5	33,4
Jun		218,7	112,5	103,4	85,0	79,7	0,0	0,0	27,5	23,6	73,4	71,7	0,5	32,3
Jul		209,3	104,2	94,9	77,7	72,6	0,0	0,0	26,4	22,3	71,9	70,4	0,5	32,7
Ago		202,3	98,1	88,9	72,8	67,6	0,0	0,0	25,3	21,3	70,9	69,3	0,4	32,9
Sep		210,0	104,6	94,3	76,5	70,5	0,0	0,0	28,1	23,8	72,1	70,7	0,4	32,9
Oct		198,9	96,0	85,9	69,2	63,3	0,0	0,0	26,8	22,5	69,8	68,6	0,5	32,5
Nov	P	203,2	98,8	89,3	71,2	65,7	0,0	0,0	27,7	23,6	71,3	70,0	0,5	31,3

Véanse notas al final del capítulo

6. INSTITUCIONES FINANCIERAS MONETARIAS
A) Balance según los estados de la zona del euro

6.6 Activo.Residentes en otros países de la zona euro: detalle de valores representativos de deuda

mm de euros

		Total	Del cual Euros	IFM Total	IFM Del cual Euros	IFM Del cual Hasta dos años	AAPP Total	AAPP Del cual Euros	Otros sectores residentes Total	Otros sectores residentes Del cual Euros
		1=3+6+8	2=4+7+9	3	4	5	6	7	8	9
10		87,1	85,8	11,0	10,3	0,3	61,4	61,1	14,7	14,4
11		92,5	90,1	9,2	8,5	0,3	66,1	65,9	17,2	15,7
12		109,2	107,5	5,6	5,5	0,9	54,5	54,3	49,2	47,7
13		95,4	94,1	7,6	7,5	3,3	45,0	44,9	42,8	41,8
14	R	89,7	88,1	6,9	6,7	2,4	58,4	58,1	24,4	23,2
15		76,3	74,8	4,2	3,9	0,3	60,2	59,9	12,0	10,9
15 *Jun*		93,5	91,8	6,2	5,9	2,1	66,0	65,8	21,3	20,2
Jul		93,1	91,4	5,7	5,4	2,3	66,3	66,1	21,0	19,9
Ago		89,6	87,5	5,5	5,3	2,2	64,6	64,3	19,5	18,0
Sep		88,6	86,7	5,5	5,3	2,3	63,5	63,2	19,7	18,2
Oct		89,3	87,6	5,7	5,4	2,3	64,9	64,6	18,8	17,6
Nov		88,6	86,7	4,0	3,8	0,3	64,6	64,3	20,0	18,6
Dic		76,3	74,8	4,2	3,9	0,3	60,2	59,9	12,0	10,9
16 *Ene*		77,4	75,4	4,1	3,8	0,3	60,8	60,5	12,5	11,0
Feb		77,9	76,2	4,0	3,7	0,3	62,1	61,8	11,9	10,7
Mar		76,2	74,6	4,3	4,0	0,3	59,6	59,3	12,4	11,3
Abr		73,5	71,9	4,2	3,9	0,4	57,2	57,0	12,1	11,0
May		74,3	72,7	4,3	4,1	0,4	57,9	57,6	12,2	11,0
Jun		73,4	71,7	4,4	4,1	0,5	56,8	56,5	12,2	11,1
Jul		71,9	70,4	4,2	3,9	0,4	55,4	55,1	12,3	11,4
Ago		70,9	69,3	4,2	3,9	0,4	54,1	53,8	12,6	11,7
Sep		72,1	70,7	4,1	3,8	0,4	55,3	55,0	12,6	11,8
Oct		69,8	68,6	4,3	4,1	0,3	53,0	52,7	12,5	11,8
Nov	P	71,3	70,0	4,3	4,1	0,4	54,8	54,5	12,2	11,4

6. INSTITUCIONES FINANCIERAS MONETARIAS
A) Balance según los estados de la zona del euro

6.7 Activo. Resto del mundo

mm de euros

		Total	Del cual Euros	Préstamos y créditos: Total	Préstamos y créditos: Del cual Euros	Valores representativos de deuda: Total	Valores representativos de deuda: Del cual Euros	Participaciones en Fondos de Inversión (a)	Participaciones en el capital (b)
		1=3+5+7	2	3	4	5	6	7	8
10		224,1	92,0	128,5	80,6	69,7	11,4	-	55,6
11		244,9	95,3	132,8	86,0	68,5	9,2	-	67,8
12		256,1	120,1	148,7	110,9	58,3	9,3	-	67,5
13		204,6	69,3	105,2	63,4	49,1	5,9	-	64,6
14	R	209,6	49,5	87,7	44,6	50,7	4,9	0,4	70,8
15		249,0	63,9	91,7	36,1	81,1	27,8	0,7	75,5
15 *Jun*		232,7	50,4	90,0	36,3	69,1	14,2	0,8	72,7
Jul		238,7	53,3	91,0	37,0	71,9	16,3	0,8	75,0
Ago		236,0	57,3	89,7	38,9	72,2	18,4	0,8	73,3
Sep		240,8	59,9	94,5	39,2	72,4	20,7	0,8	73,2
Oct		241,9	60,7	90,3	37,7	76,8	23,0	0,8	73,9
Nov		250,8	63,3	93,3	37,5	82,0	25,8	0,8	74,7
Dic		249,0	63,9	91,7	36,1	81,1	27,8	0,7	75,5
16 *Ene*		249,2	66,6	91,4	36,2	82,3	30,4	0,7	74,8
Feb		253,5	69,8	89,7	36,7	87,9	33,1	0,7	75,2
Mar		253,0	72,3	88,2	36,7	89,0	35,6	0,5	75,4
Abr		256,6	74,3	89,7	37,3	90,2	37,0	0,5	76,2
May		258,8	74,4	89,6	35,9	92,8	38,5	0,5	76,0
Jun		260,8	74,1	89,1	34,1	95,3	40,0	0,7	75,8
Jul		261,9	75,4	88,7	34,3	96,4	41,1	0,7	76,0
Ago		262,7	76,3	87,2	34,3	98,9	41,9	0,7	76,0
Sep		267,7	77,5	89,7	33,3	101,7	44,2	0,7	75,6
Oct		266,9	76,9	88,3	32,6	102,2	44,3	0,7	75,7
Nov	P	274,3	...	92,2	33,3	105,0	45,8	0,7	76,4

6. INSTITUCIONES FINANCIERAS MONETARIAS
A) Balance según los estados de la zona del euro

6.8 Pasivo. Depósitos de los residentes en España: por sectores y por instrumentos de los depósitos de las Otras Administraciones Públicas

mm de euros

		Por sectores: Total	Del cual Euros	IFM: Total	IFM: Del cual Euros	AAPP: Administración Central	AAPP: Otras Administraciones Públicas	Otros sectores residentes	Otras Administraciones Públicas: por instrumentos: Total	Del cual Euros	A la vista	Del cual A plazo total	Del cual Hasta dos años	Con preaviso	Cesiones temporales
		1=3+5a7	2	3	4	5	6=8	7	8=10+11+ +13+14	9	10	11	12	13	14
10		2 036,1	2 036,4	299,1	296,5	49,1	39,3	1 648,6	39,3	72,9	32,6	5,5	5,4	-	1,2
11		2 080,7	2 069,7	424,8	418,0	47,8	27,3	1 580,8	27,3	51,3	22,6	4,0	3,9	-	0,7
12		2 192,5	2 184,7	646,5	642,4	48,9	29,3	1 467,8	29,3	55,9	24,2	4,7	4,4	-	0,4
13		1 910,9	1 906,0	413,1	409,6	34,8	30,8	1 432,2	30,8	59,9	23,3	7,1	6,5	-	0,5
14		1 812,4	1 778,2	332,1	325,5	42,7	33,5	1 404,1	33,5	33,5	26,2	6,8	6,0	-	0,5
15		1 784,1	1 746,8	334,4	326,1	40,9	36,3	1 372,5	36,3	36,2	29,7	6,4	5,5	-	0,2
15 *Jun*		1 808,1	1 771,6	340,8	332,8	38,8	40,7	1 387,8	40,7	40,7	33,9	6,6	5,7	-	0,2
Jul		1 774,7	1 739,0	329,9	322,5	30,6	35,2	1 379,0	35,2	35,2	28,6	6,5	5,6	-	0,1
Ago		1 767,1	1 731,1	321,8	314,1	42,2	36,1	1 367,0	36,1	36,1	28,3	6,5	5,6	-	1,3
Sep		1 791,5	1 756,0	332,6	325,0	49,3	38,9	1 370,7	38,9	38,9	28,9	6,8	5,9	-	3,3
Oct		1 805,6	1 771,8	330,8	323,5	71,7	43,6	1 359,5	43,6	43,6	31,1	6,8	5,9	-	5,7
Nov		1 788,0	1 750,4	330,0	321,2	50,7	47,8	1 359,6	47,8	47,8	39,8	6,7	5,7	-	1,3
Dic		1 784,1	1 746,8	334,4	326,1	40,9	36,3	1 372,5	36,3	36,2	29,7	6,4	5,5	-	0,2
16 *Ene*		1 792,4	1 757,0	333,6	326,2	53,3	36,1	1 369,4	36,1	36,1	29,0	6,9	6,0	-	0,2
Feb		1 783,2	1 746,4	330,3	322,6	41,5	36,1	1 375,3	36,1	36,1	27,4	6,9	6,0	-	1,7
Mar		1 773,2	1 738,0	321,5	314,4	50,2	35,7	1 365,8	35,7	35,6	27,8	7,0	6,1	-	0,8
Abr		1 792,1	1 755,1	326,8	318,2	66,5	37,4	1 361,3	37,4	37,4	28,4	6,6	5,7	-	2,4
May		1 767,6	1 730,6	321,1	312,8	38,4	41,6	1 366,4	41,6	41,6	31,3	6,6	5,7	-	3,6
Jun		1 791,0	1 753,1	328,8	320,0	39,6	44,1	1 378,4	44,1	44,1	36,5	6,7	5,8	-	0,9
Jul		1 792,0	1 755,4	320,9	313,0	59,2	41,8	1 370,0	41,8	41,8	35,6	6,2	5,3	-	0,1
Ago		1 780,2	1 742,5	331,4	322,8	37,8	41,1	1 369,9	41,1	41,1	34,6	6,3	5,4	-	0,1
Sep		1 774,5	1 736,8	325,7	316,7	39,2	43,2	1 366,4	43,2	43,2	36,8	6,3	5,4	-	0,1
Oct		1 772,2	1 736,0	325,5	316,8	42,7	50,5	1 353,6	50,5	50,5	44,0	6,4	5,5	-	0,1
Nov	P	1 769,5	1 732,6	319,0	310,3	38,4	52,0	1 360,2	52,0	52,0	45,7	6,1	5,1	-	0,1

6. INSTITUCIONES FINANCIERAS MONETARIAS
A) Balance según los estados de la zona del euro

6.9 Pasivo. Depósitos de los residentes en España: detalle de otros sectores residentes

mm de euros

		Total	Depósitos en euros						Depósitos en monedas distintas del euro					
			Total	A la vista	Del cual: A plazo total	Del cual: Hasta dos años	Con preaviso	Cesiones temporales	Total	A la vista	Del cual: A plazo total	Del cual: Hasta dos años	Con preaviso	Cesiones temporales
		1=2+8	2=3+4+6+7	3	4	5	6	7	8=9+10+ +12+13	9	10	11	12	13
10		1 648,6	1 617,8	472,9	1 075,2	477,4	0,0	69,8	30,8	4,7	26,0	8,8	-	-
11		1 580,8	1 552,7	472,6	1 019,8	442,7	0,0	60,2	28,1	5,5	22,6	6,4	-	-
12		1 467,8	1 437,6	465,9	911,9	457,7	0,0	59,8	30,2	5,9	24,3	7,1	-	-
13		1 432,2	1 401,8	490,1	847,7	410,8	0,1	63,9	30,4	8,5	21,9	5,3	-	-
14		1 404,1	1 376,6	550,0	767,3	372,6	0,1	59,2	27,5	8,7	18,7	4,8	-	0,0
15		1 372,5	1 343,6	637,3	664,7	352,0	0,1	41,6	28,9	11,6	17,3	4,5	-	-
15 *Jun*		1 387,8	1 359,5	606,3	707,8	350,6	0,1	45,3	28,3	10,0	18,3	4,7	-	-
Jul		1 379,0	1 350,8	609,6	701,2	350,2	0,1	39,9	28,2	9,8	18,4	4,6	-	-
Ago		1 367,0	1 338,9	607,4	695,6	351,9	0,1	35,8	28,2	10,5	17,7	4,3	-	-
Sep		1 370,7	1 342,9	617,2	683,2	347,2	0,1	42,4	27,8	10,3	17,6	4,3	-	-
Oct		1 359,5	1 333,0	616,1	676,1	347,9	0,1	40,7	26,5	10,4	16,1	4,7	-	-
Nov		1 359,6	1 330,8	627,0	661,3	348,8	0,1	42,3	28,9	10,8	18,0	4,9	-	-
Dic		1 372,5	1 343,6	637,3	664,7	352,0	0,1	41,6	28,9	11,6	17,3	4,5	-	-
16 *Ene*		1 369,4	1 341,5	644,1	660,0	352,9	0,1	37,3	27,9	10,6	17,3	4,8	-	-
Feb		1 375,3	1 346,2	642,0	672,0	356,7	0,1	32,1	29,1	11,1	18,0	5,5	-	-
Mar		1 365,8	1 337,8	651,5	648,7	346,6	0,1	37,5	28,0	10,9	17,1	5,4	-	-
Abr		1 361,3	1 333,0	659,4	642,1	346,2	0,1	31,5	28,3	11,1	17,2	5,5	-	-
May		1 366,4	1 337,8	671,9	634,3	342,1	0,1	31,6	28,6	11,4	17,2	7,1	-	-
Jun		1 378,4	1 349,4	690,1	622,9	344,6	0,1	36,3	29,0	11,4	17,7	10,4	-	-
Jul		1 370,0	1 341,4	694,9	615,6	339,1	0,1	30,8	28,6	11,0	17,6	10,4	-	-
Ago		1 369,9	1 340,8	699,1	608,1	335,2	0,1	33,6	29,0	11,2	17,8	10,6	-	-
Sep		1 366,4	1 337,8	706,3	598,1	327,8	0,1	33,3	28,6	11,1	17,5	10,2	-	-
Oct		1 353,6	1 326,1	712,0	585,8	319,0	0,1	28,2	27,5	10,7	16,8	9,1	-	-
Nov	P	1 360,2	1 332,0	722,8	577,9	310,8	0,1	30,5	28,2	11,0	17,2	8,9	-	-

6. INSTITUCIONES FINANCIERAS MONETARIAS
A) Balance según los estados de la zona del euro

6.10 Pasivo. Depósitos de residentes en otros países de la zona euro: por sectores y por instrumentos de las Otras Administraciones Públicas

mm de euros

		Por sectores							Otras Administraciones Públicas: por instrumentos						
		Total	Del cual: Euros	IFM: Total	IFM: Del cual: Euros	AAPP: Administración Central	AAPP: Otras Administraciones Públicas	Otros sectores residentes (a)	Total	Del cual: Euros	A la vista	Del cual: A plazo total	Del cual: Hasta dos años	Con preaviso	Cesiones temporales
		1=3+5a7	2	3	4	5	6=8	7	8=10+11 +13+14	9	10	11	12	13	14
10		279,1	261,6	231,0	217,3	0,0	0,0	48,1	0,0	0,0	0,0	-	-	-	-
11		419,8	406,0	344,8	334,0	0,2	0,0	74,8	0,0	0,0	0,0	-	-	-	-
12		497,7	486,4	463,9	455,2	4,3	0,0	29,5	0,0	0,0	0,0	-	-	-	-
13		383,4	372,4	345,9	337,6	0,2	0,0	37,3	0,0	0,0	0,0	-	-	-	-
14		397,2	379,0	352,4	338,3	3,9	0,0	41,0	0,0	0,0	0,0	-	-	-	-
15		442,4	424,3	397,1	382,8	2,0	0,0	43,4	0,0	0,0	0,0	-	-	-	-
15 *Jun*		425,7	409,6	373,6	361,6	6,2	0,0	46,0	0,0	0,0	0,0	-	-	-	-
Jul		435,9	418,5	390,3	376,9	3,2	0,0	42,5	0,0	0,0	0,0	-	-	-	-
Ago		428,3	411,5	384,3	371,6	3,6	0,0	40,4	0,0	0,0	0,0	-	-	-	-
Sep		430,9	413,3	385,3	371,8	3,6	0,0	41,9	0,0	0,0	0,0	-	-	-	-
Oct		431,0	411,5	388,7	373,5	0,9	0,0	41,3	0,0	0,0	0,0	-	-	-	-
Nov		450,2	430,2	397,6	382,1	3,8	0,0	48,8	0,0	0,0	0,0	-	-	-	-
Dic		442,4	424,3	397,1	382,8	2,0	0,0	43,4	0,0	0,0	0,0	-	-	-	-
16 *Ene*		438,3	419,9	389,5	374,5	3,0	0,0	45,8	0,0	0,0	0,0	-	-	-	-
Feb		467,9	448,6	408,0	392,6	2,2	0,0	57,6	0,0	0,0	0,0	-	-	-	-
Mar		470,5	451,7	415,5	400,6	4,0	0,0	51,0	0,0	0,0	0,0	-	-	-	-
Abr		457,9	438,2	406,5	390,9	1,0	0,0	50,4	0,0	0,0	0,0	-	-	-	-
May		485,3	466,0	438,8	423,9	1,0	0,0	45,4	0,0	0,0	0,0	-	-	-	-
Jun		500,5	482,8	453,2	439,2	0,0	0,0	47,3	0,0	0,0	0,0	-	-	-	-
Jul		482,8	463,6	439,3	423,8	0,0	0,0	43,5	0,0	0,0	0,0	-	-	-	-
Ago		490,1	471,7	447,3	432,6	0,0	0,0	42,8	0,0	0,0	0,0	-	-	-	-
Sep		498,7	480,3	463,3	449,1	0,0	0,0	35,4	0,0	0,0	0,0	-	-	-	-
Oct		489,3	471,8	455,8	442,8	0,0	0,0	33,5	0,0	0,0	0,0	-	-	-	-
Nov	P	502,0	485,5	462,0	450,4	0,0	0,0	40,0	0,0	0,0	0,0	-	-	-	-

Véanse notas al final del capítulo

6. INSTITUCIONES FINANCIERAS MONETARIAS
A) Balance según los estados de la zona del euro

6.11 Pasivo. Depósitos de residentes en otros países de la zona euro: detalle de otros sectores residentes

mm de euros

		Total	Depósitos en euros						Depósitos en monedas distintas del euro					
			Total	A la vista	Del cual: A plazo total	Del cual: Hasta dos años	Con preaviso	Cesiones temporales	Total	A la vista	Del cual: A plazo total	Del cual: Hasta dos años	Con preaviso	Cesiones temporales
		1=2+8	3+ 2=4+6+7+	3	4	5	6	7	9+10 8=+12+13	9	10	11	12	13
10		48,1	44,3	4,7	29,0	21,1	0,3	10,3	3,8	0,3	3,6	2,8	-	-
11		74,8	71,8	4,9	26,1	16,6	0,3	40,6	3,0	0,3	2,7	1,7	-	-
12		29,5	26,9	3,6	18,1	9,1	0,3	4,8	2,6	0,2	2,4	0,9	-	-
13		37,3	34,6	4,8	19,5	12,3	0,3	10,0	2,7	0,3	2,4	0,8	0,0	-
14		41,0	36,8	5,3	19,9	12,2	0,2	11,3	4,2	0,3	3,9	1,9	0,0	-
15		43,4	39,4	5,6	18,3	11,5	0,2	15,4	3,9	0,3	3,6	1,9	0,0	-
15	*Jun*	46,0	41,9	6,3	17,5	10,6	0,2	18,0	4,0	0,5	3,6	1,5	0,0	-
	Jul	42,5	38,5	5,5	18,7	11,8	0,1	14,1	4,0	0,3	3,7	1,5	0,0	-
	Ago	40,4	36,3	5,6	18,0	11,3	0,1	12,6	4,1	0,5	3,6	1,5	0,0	-
	Sep	41,9	37,9	7,1	16,2	9,6	0,1	14,5	4,1	0,5	3,6	1,5	0,0	-
	Oct	41,3	37,1	7,1	15,9	9,4	0,2	13,9	4,2	0,4	3,8	1,6	0,0	-
	Nov	48,8	44,2	8,3	15,9	9,4	0,2	19,9	4,6	0,4	4,2	1,9	0,0	-
	Dic	43,4	39,4	5,6	18,3	11,5	0,2	15,4	3,9	0,3	3,6	1,9	0,0	-
16	*Ene*	45,8	42,4	6,1	17,4	10,7	0,2	18,8	3,5	0,4	3,1	1,4	0,0	-
	Feb	57,6	53,8	6,6	17,8	11,4	0,2	29,2	3,9	0,4	3,3	1,6	0,0	0,1
	Mar	51,0	47,1	6,6	17,0	10,4	0,1	23,4	3,9	0,3	3,5	1,9	0,0	0,1
	Abr	50,4	46,3	6,6	17,2	10,6	0,2	22,3	4,1	0,3	3,6	1,9	0,0	0,2
	May	45,4	41,2	6,9	16,7	10,4	0,2	17,4	4,3	0,3	3,9	2,2	0,0	0,1
	Jun	47,3	43,6	6,8	16,2	10,1	0,2	20,4	3,7	0,4	3,3	1,7	0,0	-
	Jul	43,5	39,8	6,8	15,7	9,6	0,2	17,1	3,7	0,4	3,3	1,7	0,0	-
	Ago	42,8	39,1	7,0	14,8	8,7	0,2	17,1	3,7	0,4	3,2	1,5	0,0	-
	Sep	35,4	31,2	8,2	14,7	8,7	0,2	8,2	4,1	0,4	3,3	1,4	0,0	0,5
	Oct	33,5	29,0	7,4	15,6	9,6	0,2	5,9	4,5	0,4	3,5	1,6	0,0	0,5
	Nov P	40,0	35,2	7,5	17,3	11,7	0,2	10,1	4,8	0,5	3,8	1,8	0,0	0,5

6. INSTITUCIONES FINANCIERAS MONETARIAS
A) Balance según los estados de la zona del euro

6.12 Pasivo. Resto del mundo y rúbricas no clasificadas: total y algunos detalles

mm de euros

		Resto del mundo. Depósitos					Rúbricas no clasificadas (a)					
		Total	Del cual: Euros	Vista, a plazo y con preaviso	Del cual: Hasta 2 años	Cesiones temporales	Total	Del cual: Valores representativos de deuda emitidos	Del cual: Valores representativos de deuda emitidos: Del cual: Euros	Del cual: Valores representativos de deuda emitidos: Del cual: Hasta 2 años	Capital y Reservas	Otros pasivos
		1=3+5	2	3	4	5	6	7	8	9	10	11
10		283,9	204,5	204,5	174,3	79,3	1 068,7	432,9	403,3	36,2	300,5	239,8
11		249,1	198,2	171,9	111,0	77,2	1 221,7	434,5	413,1	53,7	388,6	297,9
12		180,7	141,1	160,8	93,0	19,8	1 255,4	394,3	380,6	67,5	427,3	330,4
13		138,6	108,6	101,9	62,1	36,7	1 093,8	297,4	288,8	21,0	450,0	238,4
14	R	115,9	78,3	89,6	64,6	26,3	1 002,2	260,1	249,7	30,5	363,8	256,2
15		111,8	71,8	92,4	68,3	19,4	929,7	232,5	220,5	30,8	342,6	225,4
15	*Jun*	116,6	74,2	95,8	71,3	20,8	954,7	234,1	223,1	30,5	350,4	245,8
	Jul	116,8	73,7	98,7	73,0	18,1	960,1	233,8	222,3	30,9	352,6	247,6
	Ago	115,3	74,9	96,6	70,8	18,8	947,6	237,3	226,0	32,5	349,9	234,5
	Sep	122,4	77,6	103,0	77,5	19,3	941,8	231,6	220,6	30,4	348,0	236,7
	Oct	113,5	72,1	95,1	70,0	18,4	942,3	227,9	215,6	29,1	349,8	238,8
	Nov	113,6	71,1	94,4	70,0	19,1	961,9	234,7	222,1	30,4	351,7	249,1
	Dic	111,8	71,8	92,4	68,3	19,4	929,7	232,5	220,5	30,8	342,6	225,4
16	*Ene*	110,1	72,6	92,0	67,2	18,1	938,7	223,7	212,2	29,1	343,2	245,0
	Feb	110,6	72,7	92,6	67,2	18,0	940,0	221,9	209,9	28,9	343,0	248,2
	Mar	109,9	71,5	90,8	65,3	19,1	920,9	217,8	206,3	28,4	337,9	237,4
	Abr	110,5	72,6	91,9	66,7	18,6	918,7	220,3	209,1	29,5	338,0	232,3
	May	108,7	69,3	93,0	67,1	15,7	918,9	220,9	210,1	30,4	337,1	232,4
	Jun	111,6	72,9	92,7	66,9	18,8	940,5	219,6	208,8	31,2	340,3	250,9
	Jul	110,9	70,7	94,7	68,5	16,2	931,0	212,2	201,6	31,5	341,8	246,0
	Ago	108,7	71,3	92,0	66,3	16,6	917,1	211,9	201,5	30,9	342,0	232,7
	Sep	112,7	73,3	94,9	69,1	17,8	921,7	212,6	200,9	31,8	339,4	238,7
	Oct	108,0	71,7	91,4	65,8	16,5	909,3	207,2	195,5	29,4	339,2	231,4
	Nov P	109,7	71,9	91,7	64,0	18,0	906,6	204,7	194,0	27,6	337,5	232,7

(a) Pasivos excepto depósitos y participaciones de Fondos Monetarios.

NOTAS A LOS CUADROS DEL CAPÍTULO 6. INSTITUCIONES FINANCIERAS MONETARIAS

Algunas rúbricas de los balances de las instituciones financieras monetarias según los estados de la zona del euro, que se publican en los capítulos 6 y 8 del Boletín Estadístico, registran cambios en diciembre de 2014 debido a la entrada en vigor de una nueva regulación contable. Estas modificaciones afectan exclusivamente a la forma de presentación de parte de la información y no inciden ni en las rúbricas de créditos y depósitos ni reflejan ningún cambio patrimonial en los balances de las entidades.

En concreto, la entrada en vigor de la Circular 5/2014, de 28 de noviembre, del Banco de España, por la que se modifica la Circular 4/2004, de 22 de diciembre, a entidades de crédito, sobre normas de información financiera pública y reservada, y modelos de estados financieros, y que incorpora los requerimientos estadísticos que fija la regulación del Banco Central Europeo[1] , da lugar a un cambio en la presentación de algunas rúbricas del balance de los estados de la zona del euro. Este cambio supone que, a partir de diciembre de 2014, que son los datos que ahora se publican, y salvo los préstamos y depósitos, que siguen presentándose por el principal, el resto de rúbricas comienzan a difundirse según su valor en libros, avanzando así en el proceso de armonización con la información que se recoge con fines supervisores. Esto implica que, desde esa fecha, rúbricas como las "Acciones y participaciones" del activo se presentan neteadas de sus correcciones de valoración, y, a su vez, estas correcciones dejan de llevarse a la rúbrica de "Capital y reservas", como ocurría hasta ahora (véanse cuadros 6.2 y 6.3). Este cambio explica el grueso de la variación que se observa en diciembre de 2014 en el tamaño del balance total y en el de algunos componentes, como la cifra de acciones y participaciones o la de capital y reservas.

Cuadro 6.1
a. Véase detalle en los cuadros 6.3 y 6.4.
b. Véase detalle en los cuadros 6.5 y 6.6.
c. Véase detalle en el cuadro 6.7.
d. Hasta noviembre de 2014, incluye sólo participaciones en FMM, desde diciembre de 2014 incluye participaciones en fondos de inversión.
e. Hasta noviembre de 2014, incluye participaciones en el capital y participaciones en fondos de inversión que no son FMM, desde diciembre de 2014 incluye participaciones en el capital.

Cuadro 6.2
a. Columna que tiene desarrollo en el cuadro 6.12.
b. Columna que tiene desarrollo en el cuadro 6.10

Cuadro 6.3
a. Columna que tiene desarrollo en el cuadro 6.4.
b. Hasta noviembre de 2014, incluye sólo participaciones en FMM, desde diciembre de 2014 incluye participaciones en fondos de inversión.
c. Hasta noviembre de 2014, incluye participaciones en el capital y participaciones en fondos de inversión que no son FMM, desde diciembre de 2014 incluye participaciones en el capital.

Cuadro 6.5
a. Columna que tiene desarrollo en el cuadro 6.6.
b. Hasta noviembre de 2014, incluye sólo participaciones en FMM, desde diciembre de 2014 incluye participaciones en fondos de inversión.
c. Hasta noviembre de 2014, incluye participaciones en el capital y participaciones en fondos de inversión que no son FMM, desde diciembre de 2014 incluye participaciones en el capital.

Cuadro 6.7
a. Hasta noviembre de 2014, incluye sólo participaciones en FMM, desde diciembre de 2014 incluye participaciones en fondos de inversión.
b. Hasta noviembre de 2014, incluye participaciones en el capital y participaciones en fondos de inversión que no son FMM, desde diciembre de 2014 incluye participaciones en el capital.

Cuadro 6.10
a. Columna que tiene desarrollo en el cuadro 6.11.

[1] Reglamento (UE) nº 1071/2013 del Banco Central Europeo relativo al balance del sector de las instituciones financieras monetarias, de 24 de septiembre de 2013

CAPÍTULO 7 BANCO DE ESPAÑA

7. BANCO DE ESPAÑA
A) Conciliación entre el balance financiero de las CFEE y el balance de los estados UEM

Datos referidos a Marzo de 2014

BALANCE ESTADOS UEM / CUENTAS FINANCIERAS	RESIDENTES EN ESPAÑA/ *DOMESTIC (RESIDENTS IN SPAIN)*								RESIDENTES EN OTROS PAISES DE LA UEM/ *RESIDENTS IN OTHER MUMS*							
	Préstamos/ *Loans*			Valores distintos de acciones/ *Securities other than shares*			Instrumentos mercado monetario/ *Money market instruments*	Acciones y otras participaciones/ *Shares and other equity*	Préstamos/ *Loans*			Valores distintos de acciones/ *Securities other than shares*			Instrumentos mercado monetario/ *Money market instruments*	Acciones y otras participaciones/ *Shares and other equity*
	IFM/ *MFIs*	AAPP/ *GG*	OSR/ *ORS*	IFM/ *MFIs*	AAPP/ *GG*	OSR/ *ORS*			IFM/ *MFIs*	AAPP/ *GG*	OSR/ *ORS*	IFM/ *MFIs*	AAPP/ *GG*	OSR/ *ORS*		
	1	2	3	4	5	6	7	8	9	10	11	12	13	14	15	16
TOTAL ACTIVO BALANCE UEM (=I+II)	**184 911**	**1 943**	**...**	**16 623**	**...**	**6 749**		**0**	**5 125**			**283**	**31 758**			**1 313**
I. ACTIVOS no incluídos en CFEE																
Activos fijos																
Moneda en circulación (b)																
II. ACTIVOS FINANCIEROS incluídos en CFEE	**184 911**	**1 943**	**...**	**16 623**	**...**	**6 749**		**0**	**5 125**			**283**	**31 758**			**1 313**
AF.1 ORO MONETARIO Y D.E.G.																
Por instrumentos																
Oro monetario																
Derechos Especiales de Giro																
Por sectores de contrapartida (a)																
AF.2 EFECTIVO Y DEPÓSITOS	**184 911**								**5 125**							
Por instrumentos																
Efectivo																
Otros depósitos	184 911								5 125							
Por sectores de contrapartida																
Instituciones financieras	*184 911*															
Instituciones financieras monetarias	*184 911*															
Resto del mundo									*5 125*							
AF.3 VALORES DISTINTOS DE ACCIONES				**16 623**	**...**	**6 749**						**283**	**31 758**			
Por instrumentos																
Valores a corto plazo					...											
Valores a largo plazo				16 623	...	6 749						283	31 758			
Derivados																
Por sectores de contrapartida																
Instituciones financieras				*16 623*		*6 749*										
Instituciones financieras monetarias				*16 623*												
Instituciones financieras no monetarias						*6 749*										
Sociedades no financieras																
Administraciones Públicas					*33 107*											
Resto del mundo												*283*	*31 758*			
AF.4 PRÉSTAMOS		**1 943**	**...**													
Por instrumentos																
Préstamos a largo plazo		1 943	...													
Por sectores de contrapartida																
Sociedades no financieras																
Administraciones Públicas		*1 943*														
Hogares e instituciones sin fines de lucro			...													
AF.5 ACCIONES Y OTRAS PARTICIPACIONES								**0**								**1 313**
Por instrumentos																
Acciones								0								
Otras participaciones																1 313
Por sectores de contrapartida																
Instituciones financieras								*0*								
Instituciones financieras no monetarias								*0*								
Resto del mundo																*1 313*
AF.7 OTRAS CUENTAS PENDIENTES DE COBRO																
AF.79 Otras cuentas ptes. de cobro excl. cdtos comerc.																

March 2014 data

7A. Assets

Millones de euros

RESIDENTES EN EL RESTO DEL MUNDO/ *RESIDENTS IN THE REST OF THE WORLD*			RESTO DE ACTIVOS/ *REMAINING ASSETS*				SUB TOTAL	AJUSTES CFEE/ *FASE's ADJUSTMENTS*			TOTAL CFEE/ *TOTAL FASE*	EMU's BALANCE SHEET / FINANCIAL ACCOUNTS
Prés-tamos/ *Loans*	Valores dis tintos de acciones/ *Securities other than shares*	Acciones y otras partici-paciones/ *Shares and other equity*	Oro/ *Gold* (a)	Tenencias de DEG/ *SDRs holdings* (a)	FMI/ *IMF*	Resto/ *Rest*		Total	Jerarqui-zación de fuentes y otros/ *Hierar-chy ad-justments and others*	Valo-ra-ción/ *Va-lua-tion*		
17	18	19	20	21	22	23	24=1a23/ 24=1to23	25=26+27	26	27	28=24+25	
85	**20 482**	**25**	**8 497**	**3 028**	**2 406**	**64 792**	**348 019**					**TOTAL ASSETS EMU's BALANCE SHEET (=I+II)**
...						**3 984**	**3 984**					**I. ASSETS not included in FASE**
						258	258					Fixed assets
						3 726	3 726					Coins in circulation (b)
85	**20 482**	**25**	**8 497**	**3 028**	**2 406**	**60 808**	**344 035**	**-60 808**	**-1 338**	**-60 807**	**...**	**II. OUTSTANDING FINANCIAL ASSETS included in FASE**
			8 497	**3 028**			**11 525**				**...**	**AF.1 MONETARY GOLD AND SDRs**
												By instrument
			8 497				8 497				...	Monetary gold
				3 028			3 028				...	Special Drawing Rights
												By counterpart sector (a)
85					**2 406**	**0**	**192 527**				**...**	**AF.2 CURRENCY AND DEPOSITS**
												By instrument
						0	0				...	Currency
85					2 406		192 526				...	Other deposits
												By counterpart sector
							184 911				...	*Financial institutions*
							184 911				...	*Monetary financial institutions*
85					*2 406*	*0*	*7 616*				...	*Rest of the world*
	20 482					**...**	**75 895**	**...**		**...**	**...**	**AF.3 SECURITIES OTHER THAN SHARES**
												By instrument
							...				...	Short-term securities
	20 482						75 895				...	Long-term securities
						...	...	...		...	...	Derivatives
												By counterpart sector
							23 373	*-23 373*	*-23 373*		...	*Financial institutions*
							16 623	*-16 623*	*-16 623*		...	*Monetary financial institutions*
							6 749	*-6 749*	*-6 749*		...	*Non-monetary financial institutions*
											...	*Non-financial corporations*
							33 107				...	*General government*
	20 482					...	*52 522*	*-52 522*		*-52 522*	...	*Rest of the world*
						...	**1 943**				**...**	**AF.4 LOANS**
												By instrument
						...	1 943				...	Long-term loans
												By counterpart sector
						...	...				...	*Non-financial corporations*
							1 943				...	*General government*
							...				...	*Households and non-profit institutions*
		25					**1 338**	**-0**	**-1 338**		**...**	**AF.5 SHARES AND OTHER EQUITY**
												By instrument
							0	-0	-0			Shares
		25					1 338				...	Other equity
												By counterpart sector
							0	*-0*	*-0*			*Financial institutions*
							0	*-0*	*-0*			*Non-monetary financial institutions*
		25					*1 338*				...	*Rest of the world*
						60 807	**60 807**	**-60 807**		**-60 807**	**...**	**AF.7 OTHER ACCOUNTS RECEIVABLE**
						60 807	60 807	-60 807		-60 807	...	AF.79 Other accounts receivable excluding trade credits

EUR millions

7. BANCO DE ESPAÑA
A) Reconciliation between FASE's financial balance sheet and EMU's balance sheet

7. BANCO DE ESPAÑA — 7.1 Activo: resumen

mm de euros

		Total	Por residencia				Por instrumentos							Por monedas		
			Residentes en España (a)	Residentes en otros países de la zona euro(b)	Resto del mundo (c)	Rúbricas no clasif. por residencia del emisor	Préstamos y créditos	Valores representativos de deuda	Participaciones en Fondos de Inversión	Participaciones en el capital	Efectivo	Activo fijo	Otros activos no clasificados	Euros	Monedas distintas del euro	Sin clasificar
		=13 a 15 =6 a 12 1=2a5	2	3	4	5=10a12	6	7	8	9	10	11	12	13	14	15
10		204,9	103,2	56,1	10,2	35,4	70,7	97,9	-	0,8	0,0	0,3	35,2	160,4	23,6	20,8
11		358,1	227,6	60,6	20,1	49,8	181,0	126,3	-	1,0	0,0	0,3	49,5	285,1	40,3	32,7
12		552,1	422,1	47,5	21,5	61,0	371,7	118,3	-	1,1	0,0	0,3	60,8	468,1	40,6	43,4
13		383,6	255,5	38,1	20,4	69,6	204,4	108,5	-	1,1	0,0	0,3	69,3	292,0	35,7	55,9
14		361,9	208,8	35,7	27,3	90,2	153,5	116,9	-	1,3	0,0	0,3	89,9	242,2	44,2	75,5
15		447,9	258,2	30,5	57,0	102,2	146,3	198,0	-	1,4	0,0	0,3	102,0	307,5	52,4	87,9
15	*Jun*	411,3	237,4	34,8	43,1	96,0	158,6	155,4	-	1,3	0,0	0,3	95,8	278,5	51,8	81,0
	Jul	410,3	234,7	32,7	46,1	96,9	150,6	161,6	-	1,3	0,0	0,3	96,6	276,1	51,8	82,5
	Ago	414,1	236,1	31,9	47,2	98,9	146,1	167,8	-	1,3	0,0	0,3	98,6	278,6	51,2	84,3
	Sep	427,1	247,0	31,2	49,4	99,5	151,6	174,6	-	1,3	0,0	0,3	99,2	291,0	51,1	85,0
	Oct	436,3	251,6	30,6	52,3	101,7	149,3	183,9	-	1,3	0,0	0,3	101,4	297,4	52,0	86,9
	Nov	441,8	253,0	30,5	56,0	102,3	145,0	193,1	-	1,4	0,0	0,3	102,0	300,9	53,3	87,6
	Dic	447,9	258,2	30,5	57,0	102,2	146,3	198,0	-	1,4	0,0	0,3	102,0	307,5	52,4	87,9
16	*Ene*	452,8	260,5	29,7	59,1	103,5	142,9	205,0	-	1,4	0,0	0,3	103,2	311,8	52,2	88,8
	Feb	459,6	263,2	29,5	61,6	105,2	141,6	211,4	-	1,4	0,0	0,3	105,0	316,6	53,4	89,6
	Mar	465,1	268,1	29,5	62,2	105,3	140,8	217,6	-	1,4	0,0	0,3	105,0	323,8	51,1	90,2
	Abr	474,1	276,1	27,5	63,6	107,0	139,8	226,0	-	1,4	0,0	0,3	106,7	330,0	52,5	91,5
	May	486,7	284,5	27,3	66,8	108,1	139,4	237,8	-	1,4	0,0	0,3	107,8	340,3	53,5	92,9
	Jun	511,1	303,2	27,5	70,7	109,6	149,1	251,0	-	1,4	0,0	0,3	109,4	361,0	56,6	93,5
	Jul	519,6	309,1	25,5	73,5	111,5	147,8	258,9	-	1,4	0,0	0,3	111,2	366,6	57,7	95,3
	Ago	526,4	312,6	24,3	76,1	113,5	146,4	265,2	-	1,4	0,0	0,3	113,2	369,7	59,2	97,5
	Sep	540,3	322,1	23,6	78,8	115,8	146,8	276,3	-	1,4	0,0	0,3	115,6	379,8	61,0	99,5
	Oct	549,0	327,4	23,5	80,8	117,4	147,6	282,7	-	1,4	0,0	0,3	117,1	386,3	61,6	101,1
	Nov P	564,3	339,6	23,6	83,3	117,7	150,3	294,9	-	1,4	0,0	0,3	117,4	400,0	62,4	101,9

Véanse notas al final del capítulo

7. BANCO DE ESPAÑA — 7.2 Pasivo: resumen

mm de euros

		Total	Por residencia				Por instrumentos							Por monedas			Pro memoria: efectivo puesto en circulación por el Banco de España (g)
			Residentes en España (a)	Residentes en otros países de la zona euro (b)	Resto del mundo (c)	Rúbricas no clasificadas por residencia del tenedor	Billetes y monedas			Depósitos	Valores representativos de deuda y participaciones	Capital y reservas	Otros pasivos no clasificados (c)	Euros	Monedas distintas del euro	Sin clasificar	
							Total (d)	Billetes (e)	Monedas (f)								
		=13a 15 6+9a12= 1=2a5=	2	3	4	6+ 5=10a12	6=7+8	7	8	9	10	11	12	13	14	15	16
10		204,9	36,5	50,9	0,4	117,1	95,5	91,9	3,6	87,8	-	17,9	3,7	183,3	3,3	18,3	80,1
11		358,1	56,5	175,0	0,4	126,2	100,7	97,0	3,7	231,9	-	21,4	4,1	332,6	3,4	22,2	74,3
12		552,1	83,1	337,3	0,1	131,6	103,3	99,6	3,7	420,6	-	24,4	3,8	523,9	3,3	25,0	69,1
13		383,6	34,9	213,7	0,1	134,8	108,1	104,4	3,7	248,8	-	21,7	5,0	356,9	3,2	23,6	60,8
14		361,9	18,3	189,9	0,5	153,2	122,0	118,2	3,8	208,7	-	27,7	3,5	330,7	3,4	27,9	51,6
15		447,9	28,5	254,1	0,1	165,2	129,2	125,2	4,1	282,7	-	32,1	3,8	412,0	3,6	32,3	45,5
15	*Jun*	411,3	24,3	227,5	0,1	159,5	124,3	120,4	3,9	251,8	-	31,3	3,8	376,2	3,6	31,6	47,4
	Jul	410,3	20,5	227,7	0,3	161,8	126,1	122,1	4,0	248,5	-	32,0	3,7	374,6	3,6	32,1	47,7
	Ago	414,1	23,2	229,7	0,4	160,8	125,8	121,8	4,0	253,3	-	31,2	3,8	379,1	3,5	31,4	45,6
	Sep	427,1	35,2	228,3	2,8	160,8	125,6	121,6	4,0	266,3	-	31,5	3,7	391,9	3,5	31,7	44,8
	Oct	436,3	46,4	227,2	0,1	162,6	125,8	121,8	4,0	273,7	-	32,9	3,9	399,5	3,6	33,2	43,1
	Nov	441,8	35,9	241,0	0,1	164,8	126,4	122,3	4,0	277,0	-	34,5	3,9	403,4	3,7	34,7	43,0
	Dic	447,9	28,5	254,1	0,1	165,2	129,2	125,2	4,1	282,7	-	32,1	3,8	412,0	3,6	32,3	45,5
16	*Ene*	452,8	40,2	248,3	0,8	163,5	126,9	122,8	4,1	289,2	-	32,9	3,8	416,1	3,6	33,1	42,4
	Feb	459,6	30,3	263,2	1,0	165,1	126,9	122,9	4,1	294,5	-	34,3	3,9	421,4	3,6	34,6	41,6
	Mar	465,1	34,4	266,5	1,0	163,1	127,8	123,8	4,1	301,9	-	31,4	3,8	429,0	4,3	31,8	41,9
	Abr	474,1	53,1	254,9	2,0	164,1	128,1	124,1	4,1	310,0	-	32,0	3,9	437,4	4,3	32,4	41,0
	May	486,7	25,1	294,7	1,2	165,6	128,6	124,5	4,1	321,0	-	32,9	4,1	448,9	4,3	33,5	40,0
	Jun	511,1	34,0	307,1	1,8	168,3	129,7	125,6	4,1	342,8	-	34,4	4,1	470,9	5,2	35,0	40,3
	Jul	519,6	54,6	293,1	1,9	170,0	130,9	126,8	4,2	349,6	-	34,6	4,4	478,9	5,2	35,5	39,8
	Ago	526,4	41,8	313,6	1,8	169,3	130,5	126,3	4,2	357,2	-	34,6	4,1	486,0	5,2	35,2	37,3
	Sep	540,3	49,1	319,7	1,7	169,9	130,9	126,7	4,2	370,4	-	34,9	4,1	499,7	5,2	35,5	35,6
	Oct	549,0	61,7	313,8	2,1	171,4	131,5	127,3	4,2	377,7	-	35,7	4,1	507,5	5,2	36,3	34,7
	Nov P	564,3	59,1	330,4	2,3	172,4	131,7	127,5	4,2	391,9	-	36,6	4,1	521,9	5,3	37,1	34,2

Véanse notas al final del capítulo

mm de euros

		Total	Préstamos y créditos								Valores representativos de deuda		Participaciones en Fondos de Inversión	Participaciones en el capital
			Total	Del cual Euros	IFM total	Del cual Euros	AAPP total	Del cual Euros	Otros sectores residentes total	Del cual Euros	Total (a)	Del cual Euros		
		12+13 1=2+10+	2=4+6+8	3=5+7+9	4	5	6	7	8	9	10	11	12	13
10		103,2	65,8	65,8	61,6	61,6	4,1	4,1	0,2	0,2	37,4	37,4	-	0,0
11		227,6	176,1	171,9	172,4	168,2	3,5	3,5	0,2	0,2	51,5	51,5	-	0,0
12		422,1	366,8	364,2	363,7	361,1	2,9	2,9	0,2	0,2	55,3	55,3	-	0,0
13		255,5	199,5	197,3	197,3	195,2	1,9	1,9	0,2	0,2	56,0	56,0	-	0,0
14		208,8	147,8	145,0	146,7	143,9	1,0	1,0	0,2	0,2	60,9	60,9	-	0,0
15		258,2	139,4	135,5	139,2	135,4	-	-	0,2	0,2	118,7	118,7	-	0,0
15	*Jun*	237,4	152,5	149,3	152,3	149,1	-	-	0,2	0,2	84,9	84,9	-	0,0
	Jul	234,7	144,3	141,1	144,2	140,9	-	-	0,2	0,2	90,4	90,4	-	0,0
	Ago	236,1	140,0	136,8	139,8	136,6	-	-	0,2	0,2	96,1	96,1	-	0,0
	Sep	247,0	145,3	142,0	145,1	141,9	-	-	0,2	0,2	101,7	101,7	-	0,0
	Oct	251,6	143,1	139,8	142,9	139,7	-	-	0,2	0,2	108,5	108,5	-	0,0
	Nov	253,0	138,6	135,2	138,4	135,0	-	-	0,2	0,2	114,4	114,4	-	0,0
	Dic	258,2	139,4	135,5	139,2	135,4	-	-	0,2	0,2	118,7	118,7	-	0,0
16	*Ene*	260,5	136,0	132,7	135,8	132,5	-	-	0,2	0,2	124,4	124,4	-	0,0
	Feb	263,2	134,5	131,2	134,3	131,0	-	-	0,2	0,2	128,7	128,7	-	0,0
	Mar	268,1	133,9	130,7	133,7	130,5	-	-	0,2	0,2	134,2	134,2	-	0,0
	Abr	276,1	132,8	128,5	132,6	128,4	-	-	0,2	0,2	143,3	143,3	-	0,0
	May	284,5	132,4	128,4	132,2	128,3	-	-	0,2	0,2	152,1	152,1	-	0,0
	Jun	303,2	142,0	138,1	141,8	137,9	-	-	0,2	0,2	161,2	161,2	-	0,0
	Jul	309,1	140,6	136,9	140,4	136,7	-	-	0,2	0,2	168,5	168,5	-	0,0
	Ago	312,6	139,2	135,4	139,1	135,2	-	-	0,2	0,2	173,3	173,3	-	0,0
	Sep	322,1	139,7	135,7	139,5	135,5	-	-	0,2	0,2	182,3	182,3	-	0,1
	Oct	327,4	139,7	135,7	139,5	135,5	-	-	0,2	0,2	187,6	187,6	-	0,1
	Nov P	339,6	143,1	138,7	142,9	138,6	-	-	0,2	0,2	196,5	196,5	-	0,1

Véanse notas al final del capítulo

7. BANCO DE ESPAÑA

7.4 Activo. Residentes en España: detalle de valores representativos de deuda

mm de euros

		Del cual		IFM			AAPP		Otros sectores residentes	
		Total	Euros	Total	Del cual Euros	Del cual Hasta dos años	Total	Del cual Euros	Total	Del cual Euros
		1=3+6+8	2=4+7+9	3	4	5	6	7	8	9
10		37,4	37,4	14,6	14,6	-	18,4	18,4	4,3	4,3
11		51,5	51,5	18,3	18,3	0,2	28,1	28,1	5,0	5,0
12		55,3	55,3	18,4	18,4	0,5	31,0	31,0	5,9	5,9
13		56,0	56,0	17,0	17,0	0,2	32,2	32,2	6,8	6,8
14		60,9	60,9	16,9	16,9	0,2	35,5	35,5	8,6	8,6
15		118,7	118,7	20,1	20,1	0,1	84,9	84,9	13,8	13,8
15	*Jun*	84,9	84,9	18,0	18,0	0,2	54,5	54,5	12,4	12,4
	Jul	90,4	90,4	18,2	18,2	0,2	59,3	59,3	12,9	12,9
	Ago	96,1	96,1	19,2	19,2	0,2	63,8	63,8	13,1	13,1
	Sep	101,7	101,7	19,0	19,0	0,1	69,3	69,3	13,4	13,4
	Oct	108,5	108,5	19,5	19,5	0,1	75,3	75,3	13,7	13,7
	Nov	114,4	114,4	20,1	20,1	0,1	80,4	80,4	14,0	14,0
	Dic	118,7	118,7	20,1	20,1	0,1	84,9	84,9	13,8	13,8
16	*Ene*	124,4	124,4	19,7	19,7	0,1	90,7	90,7	14,0	14,0
	Feb	128,7	128,7	19,9	19,9	0,1	94,3	94,3	14,4	14,4
	Mar	134,2	134,2	19,9	19,9	0,1	100,7	100,7	13,6	13,6
	Abr	143,3	143,3	19,8	19,8	0,1	109,7	109,7	13,7	13,7
	May	152,1	152,1	19,8	19,8	0,1	118,1	118,1	14,1	14,1
	Jun	161,2	161,2	20,0	20,0	0,1	127,2	127,2	13,9	13,9
	Jul	168,5	168,5	19,3	19,3	0,1	134,7	134,7	14,5	14,5
	Ago	173,3	173,3	19,8	19,8	0,1	138,5	138,5	15,0	15,0
	Sep	182,3	182,3	20,3	20,3	0,1	146,1	146,1	15,9	15,9
	Oct	187,6	187,6	19,8	19,8	-	151,0	151,0	16,8	16,8
	Nov P	196,5	196,5	20,4	20,4	-	158,6	158,6	17,5	17,5

7.5 Activo. Residentes en otros países de la zona euro

mm de euros

	Total	Préstamos y créditos								Valores representativos de deuda		Participaciones en Fondos de Inversión	Participaciones en el capital	Pro memoria: activos en monedas distintas del euro
		Total	Del cual Euros	IFM total	Del cual Euros	AAPP total	Del cual Euros	Otros sectores residentes	Del cual Euros	Total (a)	Del cual Euros			
	2+10+ 1=12+13	2=4+6+8	3=5+7+9	4	5	6	7	8	9	10	11	12	13	14
10	56,1	4,8	4,8	4,8	4,8	-	-	-	-	50,5	50,5	-	0,8	0,0
11	60,6	4,8	4,8	4,8	4,8	-	-	-	-	54,9	54,9	-	0,9	0,0
12	47,5	4,8	4,8	4,8	4,8	-	-	-	-	41,6	41,6	-	1,1	0,0
13	38,1	4,8	4,8	4,8	4,8	-	-	-	-	32,2	32,2	-	1,1	0,0
14	35,7	5,1	5,1	5,1	5,1	-	-	-	-	29,2	29,2	-	1,3	0,0
15	30,5	5,1	5,1	5,1	5,1	-	-	-	-	24,1	24,1	-	1,3	0,0
15 *Jun*	34,8	5,1	5,1	5,1	5,1	-	-	-	-	28,3	28,3	-	1,3	0,0
Jul	32,7	5,1	5,1	5,1	5,1	-	-	-	-	26,2	26,2	-	1,3	0,0
Ago	31,9	5,1	5,1	5,1	5,1	-	-	-	-	25,5	25,5	-	1,3	0,0
Sep	31,2	5,1	5,1	5,1	5,1	-	-	-	-	24,8	24,8	-	1,3	0,0
Oct	30,6	5,1	5,1	5,1	5,1	-	-	-	-	24,2	24,2	-	1,3	0,0
Nov	30,5	5,1	5,1	5,1	5,1	-	-	-	-	24,0	24,0	-	1,3	0,0
Dic	30,5	5,1	5,1	5,1	5,1	-	-	-	-	24,1	24,1	-	1,3	0,0
16 *Ene*	29,7	5,1	5,1	5,1	5,1	-	-	-	-	23,2	23,2	-	1,3	0,0
Feb	29,5	5,1	5,1	5,1	5,1	-	-	-	-	23,1	23,1	-	1,3	0,0
Mar	29,5	5,1	5,1	5,1	5,1	-	-	-	-	23,0	23,0	-	1,3	0,0
Abr	27,5	5,1	5,1	5,1	5,1	-	-	-	-	21,0	21,0	-	1,3	0,0
May	27,3	5,1	5,1	5,1	5,1	-	-	-	-	20,8	20,8	-	1,3	0,0
Jun	27,5	5,1	5,1	5,1	5,1	-	-	-	-	21,1	21,1	-	1,3	0,0
Jul	25,5	5,1	5,1	5,1	5,1	-	-	-	-	19,0	19,0	-	1,3	0,0
Ago	24,3	5,1	5,1	5,1	5,1	-	-	-	-	17,9	17,9	-	1,3	0,0
Sep	23,6	5,1	5,1	5,1	5,1	-	-	-	-	17,2	17,2	-	1,3	0,0
Oct	23,5	5,1	5,1	5,1	5,1	-	-	-	-	17,1	17,1	-	1,3	0,0
Nov P	23,6	5,1	5,1	5,1	5,1	-	-	-	-	17,2	17,2	-	1,3	0,0

Véanse notas al final del capítulo

7.6 Activo. Residentes en otros países de la zona euro: detalle de valores representativos de deuda

mm de euros

	Total	Del cual Euros	IFM Total	IFM Del cual Euros	IFM Del cual Hasta dos años	AAPP Total	AAPP Del cual Euros	Otros sectores residentes Total	Otros sectores residentes Del cual Euros
	1=3+6+8	2=4+7+9	3	4	5	6	7	8	9
10	50,5	50,5	1,0	1,0	-	49,5	49,5	-	-
11	54,9	54,9	1,0	1,0	-	53,9	53,9	-	-
12	41,6	41,6	0,8	0,8	-	40,8	40,8	-	-
13	32,2	32,2	0,4	0,4	-	31,8	31,8	-	-
14	29,2	29,2	0,2	0,2	-	29,0	29,0	-	-
15	24,1	24,1	0,2	0,2	-	23,9	23,9	-	-
15 *Jun*	28,3	28,3	0,2	0,2	-	28,1	28,1	-	-
Jul	26,2	26,2	0,2	0,2	-	26,1	26,1	-	-
Ago	25,5	25,5	0,2	0,2	-	25,3	25,3	-	-
Sep	24,8	24,8	0,2	0,2	-	24,6	24,6	-	-
Oct	24,2	24,2	0,2	0,2	-	24,0	24,0	-	-
Nov	24,0	24,0	0,2	0,2	-	23,9	23,9	-	-
Dic	24,1	24,1	0,2	0,2	-	23,9	23,9	-	-
16 *Ene*	23,2	23,2	0,2	0,2	-	23,1	23,1	-	-
Feb	23,1	23,1	0,2	0,2	-	22,9	22,9	-	-
Mar	23,0	23,0	0,2	0,2	-	22,9	22,9	-	-
Abr	21,0	21,0	0,2	0,2	-	20,9	20,9	-	-
May	20,8	20,8	0,1	0,1	-	20,7	20,7	-	-
Jun	21,1	21,1	0,1	0,1	-	20,7	20,7	0,2	0,2
Jul	19,0	19,0	0,1	0,1	-	18,3	18,3	0,6	0,6
Ago	17,9	17,9	0,1	0,1	-	16,9	16,9	0,9	0,9
Sep	17,2	17,2	0,1	0,1	-	15,7	15,7	1,3	1,3
Oct	17,1	17,1	0,1	0,1	-	15,5	15,5	1,4	1,4
Nov P	17,2	17,2	0,1	0,1	-	15,5	15,5	1,5	1,5

7.7 Activo. Resto del mundo y detalle de otros activos

mm de euros

	Resto del mundo							Detalle de otros activos				
	Total	Del cual Euros	Préstamos y créditos Total	Del cual Euros	Valores representativos de deuda Total	Del cual Euros	Resto de instrumentos de patrimonio	Total	Oro y derechos en oro	Tenencias de DEG	Posición de reserva y otros activos frente al FMI	Resto de activos
	1=3+5+7	2	3	4	5	6	7	8=9 a 12	9	10	11	12
10	10,2	0,9	0,1	-	10,0	0,9	0,0	35,2	9,6	3,4	1,4	20,8
11	20,1	0,8	0,1	-	20,0	0,8	0,0	49,5	11,0	3,2	2,6	32,7
12	21,5	0,8	0,1	-	21,4	0,8	0,0	60,8	11,4	3,1	2,8	43,4
13	20,4	0,4	0,2	-	20,3	0,4	0,0	69,3	7,9	3,1	2,5	55,9
14	27,3	0,3	0,5	-	26,8	0,3	0,0	89,9	8,9	3,2	2,2	75,5
15	57,0	22,4	1,8	-	55,2	22,4	0,0	102,0	8,8	3,5	1,7	87,9
15 *Jun*	43,1	9,3	0,9	-	42,1	9,3	0,0	95,8	9,5	3,4	1,8	81,0
Jul	46,1	11,7	1,1	-	44,9	11,7	0,0	96,6	9,0	3,5	1,7	82,5
Ago	47,2	13,5	1,0	-	46,2	13,5	0,0	98,6	9,1	3,4	1,7	84,3
Sep	49,4	15,7	1,3	-	48,2	15,7	0,0	99,2	9,1	3,4	1,7	85,0
Oct	52,3	18,1	1,1	-	51,2	18,1	0,0	101,4	9,4	3,5	1,7	86,9
Nov	56,0	20,5	1,3	-	54,6	20,5	0,0	102,0	9,1	3,6	1,7	87,6
Dic	57,0	22,4	1,8	-	55,2	22,4	0,0	102,0	8,8	3,5	1,7	87,9
16 *Ene*	59,1	24,6	1,8	-	57,3	24,6	0,0	103,2	9,3	3,5	1,7	88,8
Feb	61,6	26,9	1,9	-	59,6	26,9	0,0	105,0	10,3	3,5	1,6	89,6
Mar	62,2	29,1	1,8	-	60,4	29,1	0,0	105,0	9,8	3,4	1,6	90,2
Abr	63,6	30,5	1,9	-	61,7	30,5	0,0	106,7	10,2	3,4	1,6	91,5
May	66,8	32,2	1,9	-	64,9	32,2	0,0	107,8	9,8	3,5	1,6	92,9
Jun	70,7	33,9	2,0	-	68,7	33,9	0,0	109,4	10,7	3,5	1,6	93,5
Jul	73,5	35,4	2,0	-	71,4	35,4	0,0	111,2	10,9	3,5	1,6	95,3
Ago	76,1	36,4	2,0	-	74,1	36,4	0,0	113,2	10,6	3,5	1,6	97,5
Sep	78,8	37,8	2,0	-	76,8	37,8	0,0	115,6	10,7	3,5	1,8	99,5
Oct	80,8	39,2	2,8	-	78,0	39,2	0,0	117,1	10,5	3,5	2,0	101,1
Nov P	83,3	40,8	2,2	-	81,2	40,8	0,0	117,4	10,1	3,5	1,9	101,9

7.8 Pasivo. Depósitos de los residentes en España: por sectores y por instrumentos de los depósitos de las Otras Administraciones Públicas

mm de euros

	Por sectores							Otras Administraciones Públicas: por instrumentos						
	Total	Del cual Euros	IFM Total	IFM Del cual Euros	AAPP Administración Central	AAPP Otras Administraciones Públicas	Otros sectores residentes (a)	Total	Del cual Euros	A la vista	Del cual A plazo total	Del cual Hasta dos años	Con preaviso	Cesiones temporales
	1=3+5a7	2	3	4	5	6=8	7	13+14 8=10+11+	9	10	11	12	13	14
10	36,5	36,5	27,0	27,0	3,6	5,7	0,2	5,7	5,7	5,7	-	-	-	-
11	56,5	56,5	50,9	50,9	2,1	3,3	0,1	3,3	3,3	3,3	-	-	-	-
12	83,1	83,1	72,1	72,1	6,3	2,7	1,9	2,7	2,7	2,7	-	-	-	-
13	34,9	34,9	30,8	30,8	0,4	1,7	2,0	1,7	1,7	1,7	-	-	-	-
14	18,3	18,3	17,9	17,9	0,0	0,0	0,4	0,0	0,0	0,0	-	-	-	-
15	28,5	28,5	28,0	28,0	0,1	0,0	0,3	0,0	0,0	0,0	-	-	-	-
15 *Jun*	24,3	24,3	20,1	20,1	0,1	3,8	0,3	3,8	3,8	3,8	-	-	-	-
Jul	20,5	20,5	20,0	20,0	0,1	0,0	0,4	0,0	0,0	0,0	-	-	-	-
Ago	23,2	23,2	10,8	10,8	12,0	0,0	0,4	0,0	0,0	0,0	-	-	-	-
Sep	35,2	35,2	17,3	17,3	17,6	0,0	0,4	0,0	0,0	0,0	-	-	-	-
Oct	46,4	46,4	18,4	18,4	27,6	0,1	0,4	0,1	0,1	0,1	-	-	-	-
Nov	35,9	35,9	19,4	19,4	8,0	8,2	0,4	8,2	8,2	8,2	-	-	-	-
Dic	28,5	28,5	28,0	28,0	0,1	0,0	0,3	0,0	0,0	0,0	-	-	-	-
16 *Ene*	40,2	40,2	27,3	27,3	12,5	0,1	0,4	0,1	0,1	0,1	-	-	-	-
Feb	30,3	30,3	22,8	22,8	7,1	0,0	0,3	0,0	0,0	0,0	-	-	-	-
Mar	34,4	34,4	17,8	17,8	15,4	1,0	0,3	1,0	1,0	1,0	-	-	-	-
Abr	53,1	53,1	22,5	22,5	29,1	0,9	0,6	0,9	0,9	0,9	-	-	-	-
May	25,1	25,1	19,7	19,7	1,0	4,0	0,4	4,0	4,0	4,0	-	-	-	-
Jun	34,0	34,0	23,3	23,3	1,3	8,7	0,6	8,7	8,7	8,7	-	-	-	-
Jul	54,6	54,6	16,7	16,7	37,6	0,0	0,3	0,0	0,0	0,0	-	-	-	-
Ago	41,8	41,8	23,6	23,6	17,9	0,0	0,3	0,0	0,0	0,0	-	-	-	-
Sep	49,1	49,1	25,2	25,2	21,5	1,9	0,5	1,9	1,9	1,9	-	-	-	-
Oct	61,7	61,7	29,2	29,2	24,1	7,5	1,0	7,5	7,5	7,5	-	-	-	-
Nov P	59,1	59,1	27,2	27,2	21,3	9,9	0,8	9,9	9,9	9,9	-	-	-	-

Véanse notas al final del capítulo

7.9 Pasivo. Depósitos de los residentes en España: detalle de otros sectores residentes

mm de euros

		Total	Depósitos en euros						Depósitos en monedas distintas del euro					
			Total	A la vista	Del cual		Con preaviso	Cesiones temporales	Total	A la vista	Del cual		Con preaviso	Cesiones temporales
					A plazo total	Hasta dos años					A plazo total	Hasta dos años		
		1=2+8	2=3+4+6+7	3	4	5	6	7	8=9+10+12+13	9	10	11	12	13
10		0,2	0,2	0,2	-	-	-	-	0,0	0,0	-	-	-	-
11		0,1	0,1	0,1	-	-	-	-	0,0	0,0	-	-	-	-
12		1,9	1,9	1,9	-	-	-	-	0,0	0,0	-	-	-	-
13		2,0	2,0	2,0	-	-	-	-	0,0	0,0	-	-	-	-
14		0,4	0,4	0,4	-	-	-	-	0,0	0,0	-	-	-	-
15		0,3	0,3	0,3	-	-	-	-	0,0	0,0	-	-	-	-
15 *Jun*		0,3	0,3	0,3	-	-	-	-	0,0	0,0	-	-	-	-
Jul		0,4	0,4	0,4	-	-	-	-	0,0	0,0	-	-	-	-
Ago		0,4	0,4	0,4	-	-	-	-	0,0	0,0	-	-	-	-
Sep		0,4	0,4	0,4	-	-	-	-	0,0	0,0	-	-	-	-
Oct		0,4	0,4	0,4	-	-	-	-	0,0	0,0	-	-	-	-
Nov		0,4	0,4	0,4	-	-	-	-	0,0	0,0	-	-	-	-
Dic		0,3	0,3	0,3	-	-	-	-	0,0	0,0	-	-	-	-
16 *Ene*		0,4	0,4	0,4	-	-	-	-	0,0	0,0	-	-	-	-
Feb		0,3	0,3	0,3	-	-	-	-	0,0	0,0	-	-	-	-
Mar		0,3	0,3	0,3	-	-	-	-	0,0	0,0	-	-	-	-
Abr		0,6	0,6	0,6	-	-	-	-	0,0	0,0	-	-	-	-
May		0,4	0,4	0,4	-	-	-	-	0,0	0,0	-	-	-	-
Jun		0,6	0,6	0,6	-	-	-	-	0,0	0,0	-	-	-	-
Jul		0,3	0,3	0,3	-	-	-	-	0,0	0,0	-	-	-	-
Ago		0,3	0,3	0,3	-	-	-	-	0,0	0,0	-	-	-	-
Sep		0,5	0,5	0,5	-	-	-	-	0,0	0,0	-	-	-	-
Oct		1,0	1,0	1,0	-	-	-	-	0,0	0,0	-	-	-	-
Nov	P	0,8	0,8	0,8	-	-	-	-	0,0	0,0	-	-	-	-

7.10 Pasivo. Depósitos de residentes en otros países de la zona euro: por sectores y por instrumentos de los depósitos de las Otras Administraciones Públicas

mm de euros

		Por sectores							Otras Administraciones Públicas: por instrumentos						
		Total	Del cual	IFMs		AAPP		Otros sectores residentes	Total	Del cual	A la vista	Del cual		Con preaviso	Cesiones temporales
			Euros	Del cual		Administración Central	Otras Administraciones Públicas			Euros		A plazo total	Hasta dos años		
				Total	Euros										
		1=3+5a7	2	3	4	5	6=8	7	8=10+11+13+14	9	10	11	12	13	14
10		50,9	50,9	50,9	50,9	-	-	-	-	-	-	-	-	-	-
11		175,0	175,0	175,0	175,0	-	-	-	-	-	-	-	-	-	-
12		337,3	337,3	337,3	337,3	-	-	-	-	-	-	-	-	-	-
13		213,7	213,7	213,7	213,7	-	-	-	-	-	-	-	-	-	-
14		189,9	189,9	189,9	189,9	-	-	-	-	-	-	-	-	-	-
15		254,1	254,1	254,1	254,1	-	-	-	-	-	-	-	-	-	-
15 *Jun*		227,5	227,5	227,5	227,5	-	-	-	-	-	-	-	-	-	-
Jul		227,7	227,7	227,7	227,7	-	-	-	-	-	-	-	-	-	-
Ago		229,7	229,7	229,7	229,7	-	-	-	-	-	-	-	-	-	-
Sep		228,3	228,3	228,3	228,3	-	-	-	-	-	-	-	-	-	-
Oct		227,2	227,2	227,2	227,2	-	-	-	-	-	-	-	-	-	-
Nov		241,0	241,0	241,0	241,0	-	-	-	-	-	-	-	-	-	-
Dic		254,1	254,1	254,1	254,1	-	-	-	-	-	-	-	-	-	-
16 *Ene*		248,3	248,3	248,3	248,3	-	-	-	-	-	-	-	-	-	-
Feb		263,2	263,2	263,2	263,2	-	-	-	-	-	-	-	-	-	-
Mar		266,5	266,5	266,5	266,5	-	-	-	-	-	-	-	-	-	-
Abr		254,9	254,9	254,9	254,9	-	-	-	-	-	-	-	-	-	-
May		294,7	294,7	294,7	294,7	-	-	-	-	-	-	-	-	-	-
Jun		307,1	307,1	307,1	307,1	-	-	-	-	-	-	-	-	-	-
Jul		293,1	293,1	293,1	293,1	-	-	-	-	-	-	-	-	-	-
Ago		313,6	313,6	313,6	313,6	-	-	-	-	-	-	-	-	-	-
Sep		319,7	319,7	319,7	319,7	-	-	-	-	-	-	-	-	-	-
Oct		313,8	313,8	313,8	313,8	-	-	-	-	-	-	-	-	-	-
Nov	P	330,4	330,4	330,4	330,4	-	-	-	-	-	-	-	-	-	-

Véanse notas al final del capítulo

7.11 Pasivo. Resto del mundo y detalle de otros pasivos

mm de euros

	Resto del mundo: depósitos					Detalle de otros pasivos		
	Total	Del cual Euros	Vista, a plazo y con preaviso (a)	Del cual Euros	Cesiones temporales	Total	Del cual Euros	Del cual DEG asignados
	1=3+5	2	3	4	5	6	7	8
10	0,4	0,4	0,4	0,4	-	3,7	-	3,3
11	0,4	0,4	0,4	0,4	-	4,1	-	3,4
12	0,1	0,1	0,1	0,1	-	3,8	-	3,3
13	0,1	0,1	0,1	0,1	-	5,0	-	3,2
14	0,5	0,5	0,5	0,5	-	3,5	-	3,4
15	0,1	0,1	0,1	0,1	-	3,8	-	3,6
15 *Jun*	0,1	0,1	0,1	0,1	-	3,8	-	3,6
Jul	0,3	0,3	0,3	0,3	-	3,7	-	3,6
Ago	0,4	0,4	0,4	0,4	-	3,8	-	3,5
Sep	2,8	2,8	2,8	2,8	-	3,7	-	3,5
Oct	0,1	0,1	0,1	0,1	-	3,9	-	3,6
Nov	0,1	0,1	0,1	0,1	-	3,9	-	3,7
Dic	0,1	0,1	0,1	0,1	-	3,8	-	3,6
16 *Ene*	0,8	0,8	0,8	0,8	-	3,8	-	3,6
Feb	1,0	1,0	1,0	1,0	-	3,9	-	3,6
Mar	1,0	0,2	1,0	0,2	-	3,8	-	3,5
Abr	2,0	1,2	2,0	1,2	-	3,9	-	3,5
May	1,2	0,4	1,2	0,4	-	4,1	-	3,6
Jun	1,8	0,1	1,8	0,1	-	4,1	-	3,6
Jul	1,9	0,2	1,9	0,2	-	4,4	-	3,5
Ago	1,8	0,1	1,8	0,1	-	4,1	-	3,5
Sep	1,7	0,0	1,7	0,0	-	4,1	-	3,5
Oct	2,1	0,4	2,1	0,4	-	4,1	-	3,5
Nov P	2,3	0,7	2,3	0,7	-	4,1	-	3,6

Véanse notas al final del capítulo

7.12 Balance Resumen por sectores

NEDD/SDDS(a) *mm de euros*

	Total activo= Total pasivo	Activo: Residentes en la zona euro: Total	Activo: Residentes en la zona euro: Administraciones Públicas	Activo: Residentes en la zona euro: Otros residentes	Activo: Resto del mundo	Activo: Rúbricas no clasificadas por residencia del emisor	Pasivo: Residentes en la zona euro: Total	Pasivo: Residentes en la zona euro: Administraciones Públicas	Pasivo: Residentes en la zona euro: Otros residentes	Pasivo: Resto del mundo	Pasivo: Rúbricas no clasificadas por residentes del emisor	Promemoria: Efectivo en circulación y Depósitos de IFM residentes en España en euros
	1	2	3	4	5	6	7	8	9	10	11	12
10	204,9	159,3	72,0	87,3	10,2	35,4	87,4	9,3	78,0	0,4	117,1	122,5
11	358,1	288,3	85,5	202,7	20,1	49,8	231,5	5,4	226,1	0,4	126,2	151,6
12	552,1	469,6	74,8	394,8	21,5	61,0	420,4	9,0	411,4	0,1	131,6	175,4
13	383,6	293,5	66,0	227,6	20,4	69,6	248,6	2,1	246,5	0,1	134,8	138,9
14	361,9	244,4	65,4	179,0	27,3	90,2	208,2	0,1	208,1	0,5	153,2	139,9
15	447,9	288,7	108,8	179,9	57,0	102,2	282,6	0,1	282,5	0,1	165,2	157,3
15 *Jun*	411,3	272,2	82,6	189,6	43,1	96,0	251,8	3,8	247,9	0,1	159,5	144,4
Jul	410,3	267,4	85,3	182,1	46,1	96,9	248,2	0,1	248,1	0,3	161,8	146,1
Ago	414,1	268,0	89,1	178,9	47,2	98,9	252,9	12,1	240,8	0,4	160,8	136,6
Sep	427,1	278,2	93,9	184,3	49,4	99,5	263,5	17,6	245,9	2,8	160,8	142,9
Oct	436,3	282,3	99,3	182,9	52,3	101,7	273,6	27,6	246,0	0,1	162,6	144,2
Nov	441,8	283,5	104,2	179,3	56,0	102,3	277,0	16,2	260,8	0,1	164,8	145,8
Dic	447,9	288,7	108,8	179,9	57,0	102,2	282,6	0,1	282,5	0,1	165,2	157,3
16 *Ene*	452,8	290,2	113,8	176,4	59,1	103,5	288,4	12,6	275,9	0,8	163,5	154,1
Feb	459,6	292,7	117,3	175,5	61,6	105,2	293,5	7,2	286,3	1,0	165,1	149,7
Mar	465,1	297,5	123,6	174,0	62,2	105,3	301,0	16,3	284,6	1,0	163,1	145,6
Abr	474,1	303,5	130,6	172,9	63,6	107,0	308,0	30,0	278,0	2,0	164,1	150,6
May	486,7	311,8	138,8	173,0	66,8	108,1	319,9	5,0	314,8	1,2	165,6	148,3
Jun	511,1	330,7	147,9	182,8	70,7	109,6	341,1	10,0	331,0	1,8	168,3	153,0
Jul	519,6	334,6	153,0	181,6	73,5	111,5	347,7	37,6	310,1	1,9	170,0	147,6
Ago	526,4	336,9	155,4	181,5	76,1	113,5	355,4	17,9	337,5	1,8	169,3	154,1
Sep	540,3	345,7	161,9	183,8	78,8	115,8	368,7	23,4	345,3	1,7	169,9	156,1
Oct	549,0	350,9	166,5	184,3	80,8	117,4	375,6	31,5	344,0	2,1	171,4	160,7
Nov P	564,3	363,3	174,1	189,1	83,3	117,7	389,5	31,1	358,4	2,3	172,4	158,9

Véanse notas al final del capítulo

7.16 Billetes distribuidos menos billetes retirados por el Banco de España y billetes denominados en pesetas no retornados. Detalle por denominación de los billetes en euros (a)

Importe (en millones de euros) y número (en millones de billetes)

	Billetes en euros								Pro memoria: Billetes en pesetas no retornados Importe
	Total Importe (b)	Número de billetes por denominación							
		De 500 euro	De 200 euro	De 100 euro	De 50 euro	De 20 euro	De 10 euro	De 5 euro	
		2	3	4	5	6	7	8	9
10	76 558	104	19	57	698	-732	-534	-28	909
11	70 571	101	17	47	720	-866	-631	-48	895
12	65 425	93	15	38	798	-1 002	-732	-66	881
13	57 133	81	13	24	862	-1 132	-840	-79	869
14	47 902	73	11	3	880	-1 269	-939	-97	860
15	41 473	68	10	-13	921	-1 415	-1 053	-114	851
15 *Jun*	43 428	70	10	-5	880	-1 344	-991	-108	855
Jul	43 753	70	10	-7	900	-1 355	-1 004	-109	855
Ago	41 646	69	10	-10	887	-1 382	-1 022	-113	854
Sep	40 739	69	10	-11	880	-1 401	-1 035	-114	853
Oct	39 040	69	10	-13	872	-1 425	-1 052	-120	852
Nov	38 912	68	10	-14	878	-1 432	-1 057	-120	852
Dic	41 473	68	10	-13	921	-1 415	-1 053	-114	851
16 *Ene*	38 305	68	10	-15	888	-1 453	-1 072	-121	850
Feb	37 533	67	10	-15	888	-1 466	-1 080	-124	850
Mar	37 796	65	10	-16	913	-1 462	-1 082	-122	849
Abr	36 861	63	10	-16	917	-1 476	-1 091	-123	848
May	35 872	61	10	-16	929	-1 487	-1 099	-124	847
Jun	36 200	58	10	-16	960	-1 490	-1 107	-125	847
Jul	35 669	57	10	-16	979	-1 505	-1 121	-127	846
Ago	33 064	55	10	-19	966	-1 534	-1 141	-131	845
Sep	31 421	53	10	-20	962	-1 556	-1 157	-135	845
Oct	30 448	52	10	-20	963	-1 573	-1 168	-139	844
Nov P	29 940	51	11	-19	967	-1 584	-1 174	-140	843

Véanse notas al final del capítulo

7.17 Monedas denominadas en euro puestas en circulación por el Banco de España y monedas denominadas en pesetas no retornadas. Detalle por denominación de las monedas en euros

Importe (en millones de euros) y número (en millones de monedas)

	Monedas en euros									Pro memoria: Monedas en pesetas no retornadas Importe
	Total Importe (a)	Número de monedas por denominación								
		De 2 euro	De 1 euro	De 50 céntimos	De 20 céntimos	De 10 céntimos	De 5 céntimos	De 2 céntimos	De 1 céntimo	
		2	3	4	5	6	7	8	9	10
10	3 584	472	1 585	706	1 247	2 150	2 824	2 797	3 854	813
11	3 685	482	1 637	714	1 273	2 225	2 979	2 966	4 189	811
12	3 681	479	1 633	702	1 270	2 252	3 073	3 077	4 447	809
13	3 696	470	1 660	693	1 272	2 273	3 150	3 173	4 698	806
14	3 847	476	1 750	719	1 332	2 367	3 312	3 337	4 979	804
15	4 056	501	1 848	753	1 411	2 477	3 494	3 498	5 424	801
15 *Jun*	3 948	494	1 793	730	1 363	2 414	3 398	3 403	5 118	802
Jul	3 981	498	1 805	739	1 383	2 434	3 429	3 424	5 155	802
Ago	4 001	499	1 817	742	1 390	2 442	3 444	3 438	5 192	802
Sep	4 018	500	1 826	744	1 400	2 451	3 461	3 444	5 252	802
Oct	4 025	498	1 833	747	1 408	2 460	3 468	3 460	5 287	802
Nov	4 040	498	1 843	750	1 408	2 467	3 471	3 480	5 368	801
Dic	4 056	501	1 848	753	1 411	2 477	3 494	3 498	5 424	801
16 *Ene*	4 068	504	1 852	755	1 413	2 486	3 509	3 506	5 440	801
Feb	4 081	505	1 861	754	1 418	2 490	3 524	3 520	5 462	801
Mar	4 089	505	1 866	753	1 419	2 497	3 553	3 544	5 497	801
Abr	4 093	504	1 870	753	1 420	2 503	3 564	3 556	5 514	800
May	4 114	508	1 877	756	1 423	2 515	3 588	3 580	5 566	800
Jun	4 133	508	1 890	758	1 436	2 525	3 619	3 599	5 597	800
Jul	4 166	513	1 904	765	1 446	2 546	3 630	3 617	5 640	800
Ago	4 191	516	1 914	773	1 454	2 558	3 639	3 641	5 689	799
Sep	4 203	517	1 921	773	1 458	2 561	3 650	3 651	5 708	799
Oct	4 211	516	1 927	775	1 464	2 569	3 676	3 673	5 747	799
Nov P	4 231	517	1 940	770	1 475	2 584	3 715	3 705	5 812	799

Véanse notas al final del capítulo

NOTAS A LOS CUADROS DEL CAPÍTULO 7. BANCO DE ESPAÑA

Cuadro 7.A
a. Véanse notas al cuadro 7.2, columnas 6 a 8.

Cuadro 7.1
a. Véanse detalles en los cuadros 7.3 y 7.4.
b. Véase detalle en el cuadro 7.5.
c. Véase detalle en el cuadro 7.7.

Cuadro 7.2
a. Véanse detalles en los cuadros 7.8 y 7.9.
b. Véanse detalles en el cuadro 7.10.
c. Véanse detalles en el cuadro 7.11.
d. Desde enero de 2002 incluye el porcentaje del total de billetes de euro en circulación que se asigna al Banco de España de acuerdo con el sistema contable establecido en el Eurosistema (véase nota al balance de situación resumido que figura al final de este Boletín), además de los billetes de peseta no retornados.
e. A partir de enero de 2003 recoge, únicamente, el importe de los billetes asignados por el Eurosistema.
f. A partir de enero de 2003 recoge, únicamente, el importe de las monedas de euro.
g. Comprende los billetes y las monedas realmente puestos en circulación por el Banco de España. Véanse cuadros 7.16 a 7.17.

Cuadro 7.3
a. Véase detalle en el cuadro 7.4.

Cuadro 7.5
a. Véase detalle en el cuadro 7.6.

Cuadro 7.8
a. Véase detalle en el cuadro 7.9.

Cuadro 7.11
a. Hasta diciembre de 1998 el importe de las Cesiones temporales está en la columna 3, por carecer de información desglosada.

Cuadro 7.12
a. El diseño de este balance, alternativo al que figura en los cuadros 7.1 y 7.2, se corresponde con lo establecido en las Normas Especiales de Distribución de Datos (NEDD) del FMI.

Cuadro 7.16
a. Los billetes denominados en euro distribuidos por el Banco de España difieren del porcentaje del total de billetes de euro en circulación que le corresponde al Banco de España de acuerdo con las normas de asignación de billetes en el Eurosistema (véanse el cuadro 7.2 y la nota al balance de situación resumido que figura al final de este Boletín).
b. Desde enero de 2003, este total de billetes de euro, más el total de monedas de euro puestas en circulación por el Banco de España (cuadro 7.17, columna 1), componen el efectivo puesto en circulación por el Banco de España (cuadro 7.2, columna 16). Hasta diciembre de 2002, el total de billetes de euro, más el total de monedas de euro puestas en circulación, más los billetes y monedas de peseta no retornados (cuadros 7.16, columna 16, y 7.17, columna 17), constituyen el efectivo puesto en circulación por el Banco de España.

Cuadro 7.17
a. Desde enero de 2003, este total de monedas de euro, más el total de billetes puestos en circulación por el Banco de España (cuadro 7.16, columna 1), componen el efectivo puesto en circulación por el Banco de España (cuadro 7.2, columna16). Hasta diciembre de 2002, el total de billetes de euro, más el total de monedas de euro puestas en circulación, más los billetes y monedas de peseta no retornados (cuadros 7.16, columna 16, y 7.17, columna 17), constituyen el efectivo puesto en circulación por el Banco de España.

CAPÍTULO 8 OTRAS INSTITUCIONES FINANCIERAS MONETARIAS

Modificaciones introducidas en las series a partir de junio 2005

Este capítulo incluye las Entidades de crédito (junto con los Fondos del Mercado Monetario), aunque con una presentación alternativa a la del capítulo 4. Sus cuadros se basan en la norma septuagésima primera y el anejo VII de la CBE 4/2004 (de adaptación a las entidades de crédito de las NIIF), aprobada el 22.12.04, norma referida a los requerimientos estadísticos de la UEM. Estos estados, si bien no se han modificado sustancialmente, han quedado afectados por las nuevas normas contables. Por ello, aunque los cuadros continúan actualizándose, se han producido algunos cambios, como consecuencia de la entrada en vigor de la nueva Circular. Los más relevantes son: a) las cuentas de ahorro, hasta mayo de 2005 clasificadas como depósitos con preaviso a menos de tres meses (columna 12 del cuadro 8.44 y columnas 6 y 12 del cuadro 8.9, entre otras), que pasan a incluirse a partir de ahora dentro de los depósitos a la vista (columna 9 del cuadro 8.44 y columnas 3 y 9 del cuadro 8.9, entre otras). Este cambio se refleja en los cuadros de tipos de interés de estos instrumentos —cuadros 9 y 15 del capítulo 19, relativo a los tipos de interés de las entidades de crédito—; y b) la vuelta al balance de alguno de los activos titulizados que había causado baja en aplicación de las normas en vigor hasta la promulgación y entrada en vigor de la CBE 4/2004. Este cambio ha originado un aumento excepcional del saldo de crédito (columna 6 del cuadro 8.41 y columna 6 del cuadro 8.2, entre otras) y en los depósitos a plazo (columna 6 del cuadro 8.42 y columna 6 del cuadro 8.3, entre otras).

Nota general: Muchas columnas tienen desarrollo en un cuadro posterior, circunstancia que se indica al pie de cada uno de los cuadros.

8. OTRAS INSTITUCIONES FINANCIERAS MONETARIAS
A) Balance agregado de las OIFM según los estados de la zona del euro

8.A Balance. Detalle por instituciones

Datos referidos a Noviembre de 2016

Millones de euros

	ACTIVO	Serie en cuadro y columna/ *Time series in table and column*	Otras instituciones financieras monetarias/ *Other monetary financial institutions* A=B+C	Entidades de crédito y EFC (Cuadro 8.B)/ *Credit institutions and CFIs (Table 8.B)* B	FMM (a) y EDE / *MMF (a) & ELMIs* C		ASSETS
1	**A. RESIDENTES EN ESPAÑA**	**8.2/2**	**2 033 429**	**2 028 055**	**5 375**	**1**	**A. DOMESTIC**
2	**2. Préstamos y créditos**	**8.4/2**	**1 520 167**	**1 517 413**	**2 754**	**2**	**2. Loans**
3	2e. Del cual: euros	8.4/3	1 500 455	1 497 701	2 754	3	2e. Of which: euro
4	*IFM*	*8.4/4*	*174 246*	*171 492*	*2 754*	*4*	*MFIs*
5	2e. Del cual: euros	8.4/5	314 166	166 896	2 754	5	2e. Of which: euro
6	*Administraciones Públicas*	*8.4/6*	*88 763*	*88 763*	-	*6*	*General government*
7	2e. Del cual: euros	8.4/7	88 763	88 763	-	7	2e. Of which: euro
8	*Otros sectores residentes*	*8.4/8*	*1 257 158*	*1 257 158*	*0*	*8*	*Other resident sectors*
9	2e. Del cual: euros	8.4/9	1 242 042	1 242 042	0	9	2e. Of which: euro
10	**3. Valores representativos de deuda**	**8.4/10**	**432 607**	**429 991**	**2 616**	**10**	**3. Debt securities**
11	3e. Del cual: euros	8.4/11	429 566	426 951	2 616	11	3e. Of which: euro
12	*IFM*	*8.5/3*	*15 377*	*14 495*	*882*	*12*	*MFIs*
13	3e. Euros	8.5/4	15 352	14 470	882	13	3e. euro
14	Del cual: hasta dos años	-	3 504	3 170	334	14	Of which: up to 2 years
15	3x. Monedas distintas del euro	-	25	25	-	15	3x. Non-MU currencies
16	Del cual: hasta dos años	-	5	5	-	16	Of which: up to 2 years
17	*Administraciones Públicas*	*8.5/6*	*229 623*	*228 220*	*1 403*	*17*	*General government*
18	3e. Del cual: euros	8.5/7	229 422	228 019	1 403	18	3e. Of which: euro
19	*Otros sectores residentes*	*8.5/8*	*187 608*	*187 276*	*331*	*19*	*Other resident sectors*
20	3e. Del cual: euros	8.5/9	184 792	184 461	331	20	3e. Of which: euro
21	**4. Participaciones en Fondos de Inversión**	**8.4/12**	**2 819**	**2 814**	**5**	**21**	**4. Inverstment fund shares/units**
22	*Instituciones Financieras*	-	*2 819*	*2 814*	*5*	*22*	*Financial Institutions*
23	4e. Del cual: euros	-	2 819	2 813	5	23	4e. Of which euro
24	**5. Participaciones en el capital**	**8.4/13**	**77 837**	**77 837**	**-**	**24**	**5. Equity**
25	*IFM*	-	*13 870*	*13 870*	-	*25*	*MFIs*
26	*Otros sectores residentes*	-	*63 967*	*63 967*	-	*26*	*Other resident sectors*
27	**B. RESIDENTES EN OTROS PAISES DE LA ZONA DEL EURO**	**8.2/3**	**179 600**	**176 632**	**2 968**	**27**	**B. OTHER EURO AREA COUNTRIES**
28	**2. Préstamos y créditos**	**8.6/2**	**93 725**	**93 725**	**-**	**28**	**2. Loans**
29	2e. Del cual: euros	8.6/3	84 146	84 146	-	29	2e. Of which: euro
30	*IFM*	*8.6/4*	*66 030*	*66 030*	-	*30*	*MFIs*
31	2e. Del cual: euros	8.6/5	60 579	60 579	-	31	2e. Of which: euro
32	*Administraciones Públicas*	*8.6/6*	*9*	*9*	-	*32*	*General government*
33	2e. Del cual: euros	8.6/7	9	9	-	33	2e. Of which: euro
34	*Otros sectores residentes*	*8.6/8*	*27 685*	*27 685*	-	*34*	*Other resident sectors*
35	2e. Del cual: euros	8.6/9	23 558	23 558	-	35	2e. Of which: euro
36	**3. Valores representativos de deuda**	**8.6/10**	**54 103**	**51 165**	**2 938**	**36**	**3. Debt securities**
37	3e. Del cual: euros	8.6/11	52 812	49 874	2 938	37	3e. Of which: euro
38	*IFM*	*8.7/3*	*4 212*	*2 632*	*1 580*	*38*	*MFIs*
39	3e. Euros	8.7/4	3 941	2 361	1 580	39	3e. euro
40	Del cual: hasta dos años	-	345	299	46	40	Of which: up to 2 years
41	3x. Monedas distintas del euro	-	271	271	-	41	3x. Non-MU currencies
42	Del cual: hasta dos años	-	33	33	-	42	Of which: up to 2 years
43	*Administraciones Públicas*	*8.7/6*	*39 253*	*38 721*	*532*	*43*	*General government*
44	3e. Del cual: euros	8.7/7	39 000	38 468	532	44	3e. Of which: euro
45	*Otros sectores residentes*	*8.7/8*	*10 637*	*9 811*	*826*	*45*	*Other resident sectors*
46	3e. Del cual: euros	8.7/9	9 871	9 045	826	46	3e. Of which: euro

November 2016 data

EUR millions

8.A Balance sheet by institutional grouping

8. OTHER MONETARY FINANCIAL INSTITUTIONS
A) Aggregated balance sheet according to the euro area returns

Véanse notas al final del capítulo./ *See notes at the end of the chapter.*

Datos referidos a Noviembre de 2016

Millones de euros

	ACTIVO (continuación)	Serie en cuadro y columna/ *Time series in table and column*	Otras instituciones financieras monetarias/ *Other monetary financial institutions* A=B+C	Entidades de crédito y EFC (Cuadro 8.B)/ *Credit institutions and CFIs (Table 8.B)* B	FMM (a) y EDE / *MMF (a) & ELMIs* C		ASSETS (continued)
	B. RESIDENTES EN OTROS PAÍSES DE LA ZONA DEL EURO (continuación)						**B. OTHER MUMS (continued)**
47	**4. Participaciones en Fondos de Inversión**	**8.6/12**	**488**	**488**	**30**	**47**	**4. Investment fund shares/units**
48	*Instituciones Financieras*	-	*488*	*488*	*30*	*48*	*Financial Institutions*
49	**5. Participaciones en el capital**	**8.6/13**	**31 284**	**31 284**	**-**	**49**	**5. Equity**
50	*IFM*	-	*6 152*	*6 152*	-	*50*	*MFIs*
51	*Otros sectores residentes*	-	*25 131*	*25 131*	-	*51*	*Other resident sectors*
52	**C. RESTO DEL MUNDO**	**8.2/4**	**190 940**	**189 721**	**1 219**	**52**	**C. REST OF THE WORLD**
53	**2. Préstamos y créditos**	**8.8/3**	**90 081**	**90 081**	**-**	**53**	**2. Loans**
54	2e. Del cual: euros	8.8/4	33 289	33 289	-	54	2e. Of which: euro
55	**3. Valores representativos de deuda**	**8.8/8**	**23 826**	**22 607**	**1 219**	**55**	**3. Debt securities**
56	3e. Del cual: euros	8.8/9	6 184	6 184	-	56	3e. Of which: euro
57	**4. Participaciones en Fondos de Inversión**	**8.8/10**	**672**	**672**	**-**	**57**	**4. Investment fund shares/units**
58	4e. Del cual: euros	-	-	-	-	58	3e. Of which: euro
59	**5. Participaciones en el capital**	**8.8/11**	**76 361**	**76 361**	**-**	**59**	**5. Equity**
60	5e. Del cual: euros	-	-	-	-	60	5e. Of which: euro
61	**D. SIN CLASIFICAR**	**8.2/5**	**329 182**	**329 115**	**67**	**61**	**D. UNCLASSIFIED**
62	**1. Efectivo (todas las monedas)**	**8.2/10**	**6 771**	**6 747**	**24**	**62**	**1. Cash (all currencies)**
63	1e. Del cual: euros	-	6 546	6 546	24	63	1e. Of which: euro
64	**6. Activo fijo**	**8.2/11**	**45 339**	**45 327**	**12**	**64**	**6. Fixed assets**
65	**7. Otros activos**	**8.2/12**	**277 072**	**277 041**	**31**	**65**	**7. Remaining assets**
66	7e. Del cual: euros	-	77 550	77 550	-	66	7e. Of which: euro
67	**TOTAL ACTIVOS**	**8.2/1**	**2 733 151**	**2 723 523**	**9 629**	**67**	**TOTAL ASSETS**
68	**e Euros**	**8.2/13**	**2 302 901**	**2 293 375**	**9 526**	**68**	**e Euro**
69	**e Monedas distintas del euro**	**8.2/14**	**111 855**	**111 795**	**60**	**69**	**x Other currencies**
70	**s/c Sin clasificar por monedas**	**8.2/15**	**318 395**	**318 352**	**43**	**70**	**n/a Not classified by currencies**

Véanse notas al final del capítulo./ *See notes at the end of the chapter.*

Datos referidos a Noviembre de 2016

Millones de euros

	PASIVO	Serie en cuadro y columna/ *Time series in table and column*	Otras instituciones financieras monetarias/ *Other monetary financial institutions* A=B+C	Entidades de crédito y EFC (Cuadro 8.B)/ *Credit institutions and CFIs (Table 8.B)* B	FMM (a) y EDE / *MMF (a) & ELMIs* C		LIABILITIES
1	**A. RESIDENTES EN ESPAÑA**	**8.3/2**	**1 719 867**	**1 710 371**	**9 495**	1	**A. DOMESTIC**
2	**9. Depósitos**	**8.9/1**	**1 710 466**	**1 710 371**	**94**	2	**9. Deposits**
3	9e. Del cual: euros	8.9/2	1 673 591	1 673 403	94	3	9e. Of which: euro
4	*IFM*	*8.9/3*	*291 800*	*291 798*	*1*	*4*	*MFIs*
5	**Entidades de crédito y BE**	**8.9/5**	**288 555**	**288 555**	**1**	5	**Credit institutions and BE**
6	9e. Del cual: euros	-	279 907	279 906	1	6	9e. Of which: euro
7	**Fondos del mercado monetario**	**8.9/7**	**3 244**	**3 243**	**-**	7	**Money market funds**
8	9e. En euros	-	3 215	3 214	-	8	9e. Of which: euro
9	A la vista, a plazo hasta dos años y disponible con preaviso	-	3 010	3 009	-	9	Overnight, up to two years and redeemable at notice
10	A plazo a más de dos años	-	94	94	-	10	With agreed maturity over two years
11	Cesiones temporales	-	110	110	-	11	Repos
12	9x. En monedas distintas del euro	-	30	30	-	12	9x. Of which: other currencies
13	A la vista, a plazo hasta dos años y disponible con preaviso	-	30	30	-	13	Overnight, up to two years and redeemable at notice
14	A plazo a más de dos años	-	-	-	-	14	With agreed maturity over two years
15	Cesiones temporales	-	-	-	-	15	Repos
16	*Administración Central*	*8.9/8*	*17 108*	*17 108*	*-*	*16*	*Central government*
17	9e. Depósitos en euros	-	17 049	17 049	-	17	9e. Deposits in euro
18	A la vista, a plazo hasta dos años y disponible con preaviso	-	16 409	16 409	-	18	Overnight, up to two years and redeemable at notice
19	A plazo a más de dos años	-	639	639	-	19	With agreed maturity over two years
20	Cesiones temporales	-	-	-	-	20	Repos
21	9x. Depósitos en monedas distintas del euro	-	59	59	-	21	9x. Deposits in other currencies
22	A la vista, a plazo hasta dos años y disponible con preaviso	-	59	59	-	22	Overnight, up to two years and redeemable at notice
23	A plazo a más de dos años	-	-	-	-	23	With agreed maturity over two years
24	Cesiones temporales	-	-	-	-	24	Repos
25	*Otras Administraciones Públicas*	*8.9/9*	*42 098*	*42 098*	*-*	*25*	*Other general government*
26	9e. Depósitos en euros	8.9/10	42 094	42 094	-	26	9e. Deposits in euro
27	9.1e. A la vista	-	35 858	35 858	-	27	9.1e. Overnight
28	9.2e. A plazo	-	6 130	6 130	-	28	9.2e. With agreed maturity
29	Del cual: hasta dos años	-	5 150	5 150	-	29	Of which: up to two years
30	9.3e. Con preaviso	-	-	-	-	30	9.3e. Redeemable at notice
31	9.4e. Cesiones temporales	-	106	106	-	31	9.4e. Repos
32	9x. Depósitos en monedas distintas del euro	-	4	4	-	32	9x. Deposits in other currencies
33	9.1x. A la vista	-	4	4	-	33	9.1x. Overnight
34	9.2x. A plazo	-	-	-	-	34	9.2x. With agreed maturity
35	Del cual: hasta dos años	-	-	-	-	35	Of which: up to two years
36	9.3x. Con preaviso	-	-	-	-	36	9.3x. Redeemable at notice
37	9.4x. Cesiones temporales	-	-	-	-	37	9.4x. Repos
38	*Otros sectores residentes*	*8.10/1*	*1 359 460*	*1 359 367*	*93*	*38*	*Other resident sectors*
39	9e. Depósitos en euros	8.10/2	1 331 327	1 331 140	93	39	9e. Deposits in euro
40	9.1e. A la vista	8.10/3	722 861	722 675	93	40	9.1e. Overnight
41	9.2e. A plazo	8.10/4	577 873	577 873	0	41	9.2e. With agreed maturity
42	Del cual: hasta dos años	8.10/5	310 755	310 755	-	42	Of which: up to two years
43	9.3e. Con preaviso	8.10/6	52	52	-	43	9.3e. Redeemable at notice
44	9.4e. Cesiones temporales	8.10/7	30 540	30 540	-	44	9.4e. Repos
45	9x. Depósitos en monedas distintas del euro	8.10/8	28 227	28 227	-	45	9x. Deposits in other currencies
46	9.1x. A la vista	8.10/9	11 020	11 020	-	46	9.1x. Overnight
47	9.2x. A plazo	8.10/10	17 207	17 207	-	47	9.2x. With agreed maturity
48	Del cual: hasta dos años	8.10/11	8 881	8 881	-	48	Of which: up to two years
49	9.3x. Con preaviso	8.10/12	-	-	-	49	9.3x. Redeemable at notice
50	9.4x. Cesiones temporales	8.10/13	-	-	-	50	9.4x. Repos
51	**10. Participaciones de los fondos del mercado monetario**	**8.91/11**	**9 401**	**-**	**9 401**	51	**10. Money market fund shares/units**

November 2016 data

EUR millions

Véanse notas al final del capítulo./ *See notes at the end of the chapter.*

Datos referidos a Noviembre de 2016

Millones de euros

	PASIVO (continuación)	Serie en cuadro y columna/ *Time series in table and column*	Otras instituciones financieras monetarias/ *Other monetary financial institutions* A=B+C	Entidades de crédito y EFC (Cuadro 8.B)/ *Credit institutions and CFIs (Table 8.B)* B	FMM (a) y EDE / *MMF (a) & ELMIs* C		LIABILITIES (continued)
52	**B. RESIDENTES EN OTROS PAÍSES DE LA ZONA DEL EURO**	**8.3/3**	**171 656**	**171 603**	**52**	**52**	**B. RESIDENTS IN OTHER EURO AREA COUNTRIES**
53	**9. Depósitos**	**8.11/1**	**171 605**	**171 603**	**1**	**53**	**9. Deposits**
54	9e. Del cual: euros	8.11/2	155 144	155 143	1	54	9e. Of which: euro
55	*IFM*	*8.11/3*	*131 625*	*131 624*	*1*	*55*	*MFIs*
56	**Entidades de crédito, BCE y otros bancos centrales nacionales.**	**8.11/5**	**131 408**	**131 406**	**1**	**56**	**Credit institutions, ECB and others NCBs**
57	9e. Del cual: euros	-	119 751	119 751	1	57	9e. Of which: euro
58	**Fondos del mercado monetario**	**8.11/7**	**217**	**217**	**-**	**58**	**Money market funds**
59	9e. En euros	-	218	217	-	59	9e. Of which: euro
60	A la vista, a plazo hasta dos años y disponible con preaviso	-	218	217	-	60	Overnight, up to two years and redeemable at notice
61	A plazo a más de dos años	-	-0	-0	-	61	With agreed maturity over two years
62	9.4e. Cesiones temporales	-	-	-	-	62	9.4e. Repos
63	9x. En monedas distintas del euro	-	-1	-	-	63	9x. Of which: other currencies
64	A la vista, a plazo hasta dos años y disponible con preaviso	-	-1	-	-	64	Overnight, up to two years and redeemable at notice
65	A plazo a más de dos años	-	-	-	-	65	With agreed maturity over two years
66	9.4x. Cesiones temporales	-	-	-	-	66	9.4x. Repos
67	*Administración Central*	*8.11/8*	*17*	*17*	-	*67*	*Central government*
68	9e. Depósitos en euros	-	17	17	-	68	9e. Deposits in euro
69	A la vista, a plazo hasta dos años y disponible con preaviso	-	17	17	-	69	Overnight, up to two years and redeemable at notice
70	A plazo a más de dos años	-	-	-	-	70	With agreed maturity over two years
71	9.4e. Cesiones temporales	-	-	-	-	71	9.4e. Repos
72	9x. Del cual: monedas distintas del euro	-	-	-	-	72	9x. Of which: other currencies
73	A la vista, a plazo hasta dos años y disponible con preaviso	-	-	-	-	73	Overnight, up to two years and redeemable at notice
74	A plazo a más de dos años	-	-	-	-	74	With agreed maturity over two years
75	9.4x. Cesiones temporales	-	-	-	-	75	9.4x. Repos
76	*Otras Administraciones Públicas*	*8.11/9*	*3*	*3*	-	*76*	*Other general government*
77	9e. Depósitos en euros	8.11/10	3	3	-	77	9e. Deposits in euro
78	9.1e. A la vista	-	3	3	-	78	9.1e. Overnight
79	9.2e. A plazo	-	-	-	-	79	9.2e. With agreed maturity
80	Del cual: hasta dos años	-	-	-	-	80	Of which: up to two years
81	9.3e. Con preaviso	-	-	-	-	81	9.3e. Redeemable at notice
82	9.4e. Cesiones temporales	-	-	-	-	82	9.4e. Repos
83	9x. Depósitos en monedas distintas del euro	-	-	-	-	83	9x. Deposits in other currencies
84	9.1x. A la vista	-	-	-	-	84	9.1x. Overnight
85	9.2x. A plazo	-	-	-	-	85	9.2x. With agreed maturity
86	Del cual: hasta dos años	-	-	-	-	86	Of which: up to two years
87	9.3x. Con preaviso	-	-	-	-	87	9.3x. Redeemable at notice
88	9.4x. Cesiones temporales	-	-	-	-	88	9.4x. Repos
89	*Otros sectores residentes*	*8.12/1*	*39 959*	*39 959*	-	*89*	*Other resident sectors*
90	9e. Depósitos en euros	8.12/2	35 154	35 154	-	90	9e. Deposits in euro
91	9.1e. A la vista	8.12/3	7 525	7 525	-	91	9.1e. Overnight
92	9.2e. A plazo	8.12/4	17 341	17 341	-	92	9.2e. With agreed maturity
93	Del cual: hasta dos años	8.12/5	11 727	11 727	-	93	Of which: up to two years
94	9.3e. Con preaviso	8.12/6	181	181	-	94	9.3e. Redeemable at notice
95	9.4e. Cesiones temporales	8.12/7	10 108	10 108	-	95	9.4e. Repos
96	9x. Depósitos en monedas distintas del euro	8.12/8	4 805	4 805	-	96	9x. Deposits in other currencies
97	9.1x. A la vista	8.12/9	516	516	-	97	9.1x. Overnight
98	9.2x. A plazo	8.12/10	3 795	3 795	-	98	9.2x. With agreed maturity
99	Del cual: hasta dos años	8.12/11	1 829	1 829	-	99	Of which: up to two years
100	9.3x. Con preaviso	8.12/12	6	6	-	100	9.3x. Redeemable at notice
101	9.4x. Cesiones temporales	8.13/13	488	488	-	101	9.4x. Repos
102	**10. Participaciones en los fondos del mercado monetario**	**8.91/12**	**51**	**-**	**51**	**102**	**10. Money market fund shares/units**

Datos referidos a Noviembre de 2016

Millones de euros

	PASIVO (continuación)	Serie en cuadro y columna/ *Time series in table and column*	Otras instituciones financieras monetarias/ *Other monetary financial institutions* A=B+C	Entidades de crédito y EFC (Cuadro 8.B)/ *Credit institutions and CFIs (Table 8.B)* B	FMM (a) y EDE / *MMF (a) & ELMIs* C		LIABILITIES (continued)
103	**C. RESTO DEL MUNDO**	**8.3/4**	**107 417**	**107 370**	**47**	**103**	**C. REST OF THE WORLD**
104	**9. Depósitos (total)**	**8.13/1**	**107 370**	**107 370**	**0**	**104**	**9. Deposits (total)**
105	9.1. Depósitos en euros	8.13/2	71 225	71 225	-	105	9.1. Deposits in euro
106	A la vista, a plazo hasta dos años y con preaviso	-	33 433	33 432	0	106	Overnight, up to two years and redeemable at notice
107	A plazo a más de dos años	-	22 808	22 808	-	107	With agreed maturity over two years
108	Cesiones temporales	-	14 984	14 984	...	108	Repos
109	9.2. Depósitos en monedas distintas del euro	-	36 146	36 145	-	109	9.2. Deposits in other currencies
110	A la vista, a plazo hasta dos años y con preaviso	-	30 575	30 575	-	110	Overnight, up to two years and redeemable at notice
111	A plazo a más de dos años	-	2 604	2 604	-	111	With agreed maturity over two years
112	Cesiones temporales	-	2 967	2 967	...	112	Repos
113	**10. Participaciones en los fondos del mercado monetario**	**86.1/15**	**47**	**-**	**47**	**113**	**10. Money market fund shares/units**
114	**D. SIN CLASIFICAR**	**8.3/5**	**734 236**	**734 178**	**35**	**114**	**D. UNCLASSIFIED**
115	**11. Valores representativos de deuda**	**8.3/8**	**204 707**	**204 707**	**-**	**115**	**11. Debt securities issued**
116	11e. Euros	8.13/12	193 990	193 990	-	116	11e. In euro
117	Del cual: hasta dos años	-	24 644	24 644	-	117	Of which: up to two years
118	11x. Monedas distintas del euro	-	10 717	10 717	-	118	11x. Other currencies
119	Del cual: hasta dos años	-	2 975	2 975	-	119	Of which: up to two years
120	**13. Capital y reservas**	**8.3/9**	**300 918**	**300 885**	**17**	**120**	**13. Capital and reserves**
121	**14. Otros pasivos**	**8.3/10**	**228 612**	**228 586**	**19**	**121**	**14. Remaining liabilities**
122	14e. Del cual: euros	-	74 872	74 872	...	122	14e. Of which: euro
123	**TOTAL PASIVOS**	**8.3/1**	**2 733 151**	**2 723 523**	**9 629**	**123**	**TOTAL LIABILITIES**
124	**e Euros**	**8.3/11**	**2 168 727**	**2 159 133**	**9 594**	**124**	**e Euro**
125	**x Monedas distintas del euro**	**8.3/12**	**104 509**	**104 509**	**0**	**125**	**x Other currencies**
126	**s/c Sin clasificar por monedas**	**8.3/13**	**459 916**	**459 881**	**35**	**126**	**n/a Not classified by currencies**
	PRO MEMORIA						MEMORANDUM ITEM
a	Tenencias de valores representativos de deuda hasta dos años emitidos por las entidades de crédito	-	3 507	3 507	...	a	Holdings of debt securities up to two years issued by CI
b	Tenencias de instrumentos de patrimonio de fondos de inversión emitidos por las entidades de crédito	-	-	-	-	b	Holdings of money markets papers issued by credit institutions

Véanse notas al final del capítulo./ *See notes at the end of the chapter.*

8. OTRAS INSTITUCIONES FINANCIERAS MONETARIAS
A) Balance agregado de las OIFM según los estados de la zona del euro

8.1 Activo=Pasivo de las OIFM, por instituciones

mm de euros

		Total OIFM (a) 1=2+6	Entidades de crédito y establecimientos financieros (b) 2=3+4+5	Entidades de depósito (c) 3	ICO 4	EFC (d) 5	FMM Y EDE (e) 6
10		3 471,0	3 462,9	3 305,5	101,6	55,7	8,2
11		3 621,2	3 613,1	3 444,6	112,6	55,9	8,1
12		3 581,1	3 574,0	3 394,3	129,0	50,8	7,0
13		3 151,7	3 143,3	2 988,9	104,4	49,9	8,5
14	R	2 973,1	2 965,7	2 829,8	86,4	49,6	7,4
15		2 828,4	2 820,0	2 703,5	64,4	52,1	8,4
15 *Jun*		2 900,5	2 893,7	2 771,8	72,8	49,0	6,9
Jul		2 884,2	2 877,2	2 757,4	70,8	48,9	7,0
Ago		2 851,2	2 844,2	2 725,2	70,6	48,4	7,0
Sep		2 866,7	2 859,4	2 742,1	68,7	48,6	7,2
Oct		2 863,4	2 856,0	2 736,0	69,0	51,0	7,4
Nov		2 880,3	2 871,8	2 753,6	67,7	50,5	8,5
Dic		2 828,4	2 820,0	2 703,5	64,4	52,1	8,4
16 *Ene*		2 835,4	2 826,7	2 714,6	61,1	51,0	8,6
Feb		2 851,2	2 840,1	2 729,4	60,6	50,1	11,1
Mar		2 818,7	2 809,4	2 700,0	58,9	50,5	9,2
Abr		2 814,2	2 805,0	2 694,6	59,2	51,1	9,2
May		2 802,9	2 793,6	2 683,9	59,0	50,8	9,2
Jun		2 841,7	2 832,3	2 721,4	58,1	52,8	9,4
Jul		2 806,3	2 797,0	2 688,1	55,8	53,1	9,3
Ago		2 778,8	2 769,5	2 661,7	55,7	52,1	9,3
Sep		2 776,4	2 767,1	2 659,6	54,6	53,0	9,3
Oct		2 739,1	2 729,6	2 621,9	54,4	53,3	9,4
Nov	P	2 733,2	2 723,5	2 617,6	52,3	53,6	9,6

Véanse notas al final del capítulo

8. OTRAS INSTITUCIONES FINANCIERAS MONETARIAS
A) Balance agregado de las OIFM según los estados de la zona del euro

8.2 Activo: resumen

mm de euros

		Total =13a15= =6a12= 1=2a5=	Por residencia: Residentes en España (a) 2	Residentes en otros países de la zona euro (b) 3	Resto del mundo (c) 4	Rúbricas no clasif. por residencia del emisor 5=10a12	Por instrumentos: Préstamos y créditos 6	Valores representativos de deuda 7	Participaciones en Fondos de Inversión (d) 8	Participaciones en el capital (e) 9	Efectivo 10	Activo fijo 11	Otros activos no clasificados 12	Por monedas: Euros 13	Monedas distintas del euro 14	Sin clasificar 15=11+12
10		3 471,0	2 796,7	159,7	213,9	300,7	2 403,6	615,9	0,0	180,5	7,9	49,8	243,1	3 015,8	162,4	292,8
11		3 621,2	2 846,8	161,3	224,8	388,3	2 374,2	629,8	0,0	253,0	7,5	57,2	323,6	3 068,4	172,0	380,8
12		3 581,1	2 747,1	172,9	234,6	426,5	2 245,1	670,3	0,0	257,5	7,4	53,0	366,0	3 013,9	148,1	419,0
13		3 151,7	2 476,7	164,8	184,1	326,1	1 933,6	626,0	0,0	280,4	7,3	51,9	267,0	2 689,8	143,1	318,9
14	R	2 973,1	2 272,0	173,0	182,3	345,8	1 813,0	613,0	3,2	198,1	7,6	46,9	291,3	2 566,7	96,6	309,7
15		2 828,4	2 131,3	181,4	192,1	323,7	1 774,3	533,2	3,5	193,7	8,0	48,0	267,7	2 411,2	110,9	306,4
15 *Jun*		2 900,5	2 197,3	181,9	189,5	331,8	1 795,5	575,0	3,8	194,3	6,6	47,6	277,6	2 480,8	112,1	307,7
Jul		2 884,2	2 171,7	186,0	192,6	333,9	1 781,2	565,9	3,9	199,3	7,0	47,8	279,0	2 463,6	112,4	308,2
Ago		2 851,2	2 146,5	185,5	188,8	330,5	1 765,3	557,5	3,9	194,1	6,9	47,8	275,7	2 438,3	108,7	304,2
Sep		2 866,7	2 161,1	182,6	191,4	331,5	1 781,2	558,4	3,8	191,8	7,4	48,0	276,2	2 451,4	110,4	304,9
Oct		2 863,4	2 151,1	186,7	189,6	336,1	1 774,7	554,4	3,9	194,3	6,6	47,8	281,6	2 444,3	108,9	310,2
Nov		2 880,3	2 149,7	193,2	194,8	342,6	1 790,2	547,6	3,9	196,0	6,6	48,0	288,0	2 450,0	115,3	315,0
Dic		2 828,4	2 131,3	181,4	192,1	323,7	1 774,3	533,2	3,5	193,7	8,0	48,0	267,7	2 411,2	110,9	306,4
16 *Ene*		2 835,4	2 132,5	174,3	190,1	338,4	1 763,3	537,3	3,7	192,6	6,6	47,0	284,9	2 410,4	110,2	314,8
Feb		2 851,2	2 137,4	177,4	191,9	344,6	1 755,5	555,6	3,7	191,9	6,4	46,9	291,2	2 422,1	111,0	318,2
Mar		2 818,7	2 113,5	183,2	190,8	331,1	1 738,0	554,3	3,4	191,8	7,1	46,9	277,2	2 399,2	108,6	310,9
Abr		2 814,2	2 119,9	172,4	193,0	328,9	1 736,5	552,5	3,5	192,8	6,8	46,9	275,3	2 389,9	109,5	314,8
May		2 802,9	2 101,0	183,4	192,0	326,4	1 731,4	547,3	3,6	194,2	7,0	46,8	272,6	2 380,6	111,6	310,6
Jun		2 841,7	2 114,5	191,1	190,1	346,0	1 754,3	545,2	3,5	192,7	7,1	46,0	293,0	2 403,6	111,8	326,3
Jul		2 806,3	2 086,0	183,8	188,4	348,1	1 726,1	534,7	3,6	193,9	7,1	45,8	295,2	2 368,4	108,9	329,0
Ago		2 778,8	2 079,6	177,9	186,6	334,7	1 715,8	530,8	3,5	194,0	7,0	45,6	282,1	2 354,1	107,7	317,0
Sep		2 776,4	2 063,0	186,4	188,9	338,1	1 717,7	524,8	3,4	192,4	6,8	45,3	286,0	2 344,0	111,6	320,8
Oct		2 739,1	2 045,5	175,4	186,1	332,1	1 699,8	511,3	3,5	192,4	6,9	45,2	280,0	2 310,1	110,3	318,7
Nov	P	2 733,2	2 033,4	179,6	190,9	329,2	1 704,0	510,5	0,7	185,5	6,8	45,3	277,1	2 301,3	113,5	318,4

Véanse notas al final del capítulo

8. OTRAS INSTITUCIONES FINANCIERAS MONETARIAS — 8.3 Pasivo: resumen

A) Balance agregado de las OIFM según los estados de la zona del euro

mm de euros

		Total	Por residencia				Por instrumentos					Por monedas		
			Residentes en España (a)	Residentes en otros países de la zona euro (b)	Resto del mundo (c)	Rúbricas no clasificadas por residencia del tenedor (d)	Depósitos (e)	Participaciones en fondos del mercado monetario (f)	Valores representativos de deuda emitidos	Capital y reservas	Otros pasivos no clasificados	Euros	Monedas distintas del euro	Sin clasificar
		=11a13 =6a10= 1=2a5=	2	3	4	5=8 a 10	6	7	8	9	10	11	12	13=9+10
10		3 471,0	2 007,7	228,3	283,5	951,6	2 511,3	8,2	432,9	282,5	236,1	2 826,1	126,2	518,7
11		3 621,2	2 032,1	244,9	248,7	1 095,5	2 517,7	8,0	434,5	367,1	293,8	2 863,3	97,0	660,9
12		3 581,0	2 116,3	160,4	180,5	1 123,8	2 450,3	7,0	394,3	402,9	326,6	2 779,3	72,3	729,5
13		3 151,7	1 884,3	169,8	138,5	959,0	2 184,3	8,4	297,4	428,2	233,4	2 435,4	54,6	661,6
14	R	2 973,1	1 801,3	207,4	115,4	848,9	2 116,8	7,3	260,1	336,1	252,7	2 370,5	104,0	498,6
15		2 828,4	1 763,8	188,4	111,7	764,5	2 055,6	8,3	232,5	310,4	221,6	2 257,8	110,9	459,8
15 *Jun*		2 900,5	1 790,5	198,3	116,5	795,2	2 098,5	6,8	234,1	319,1	242,0	2 309,5	109,4	481,6
Jul		2 884,1	1 761,1	208,3	116,5	798,3	2 078,9	7,0	233,8	320,6	243,8	2 291,0	111,2	481,9
Ago		2 851,1	1 750,7	198,7	115,0	786,8	2 057,4	6,9	237,3	318,7	230,7	2 273,5	108,3	469,4
Sep		2 866,6	1 763,3	202,6	119,6	781,0	2 078,4	7,2	231,6	316,5	233,0	2 284,2	112,4	470,0
Oct		2 863,4	1 766,4	203,9	113,4	779,7	2 076,3	7,3	227,9	316,9	234,9	2 282,3	110,5	470,6
Nov		2 880,2	1 760,4	209,3	113,5	797,1	2 074,8	8,4	234,7	317,2	245,2	2 285,6	116,4	478,2
Dic		2 828,4	1 763,8	188,4	111,7	764,5	2 055,6	8,3	232,5	310,4	221,6	2 257,8	110,9	459,8
16 *Ene*		2 835,4	1 760,7	190,1	109,4	775,2	2 051,6	8,6	223,7	310,3	241,2	2 254,6	106,8	473,9
Feb		2 851,2	1 762,0	204,8	109,6	774,9	2 067,2	9,1	221,9	308,7	244,3	2 267,1	110,1	474,0
Mar		2 818,7	1 747,8	204,0	109,0	757,8	2 051,7	9,2	217,8	306,4	233,6	2 247,1	107,0	464,5
Abr		2 814,2	1 748,0	203,0	108,5	754,6	2 050,5	9,1	220,3	306,0	228,4	2 243,7	108,6	462,0
May		2 802,9	1 751,4	190,6	107,5	753,3	2 040,5	9,1	220,9	304,2	228,3	2 235,1	109,1	458,7
Jun		2 841,7	1 766,2	193,5	109,8	772,2	2 060,2	9,3	219,6	305,8	246,8	2 259,2	107,3	475,2
Jul		2 806,3	1 746,4	189,8	109,0	761,0	2 036,1	9,2	212,2	307,2	241,6	2 227,1	108,9	470,3
Ago		2 778,8	1 747,4	176,6	107,0	747,9	2 021,8	9,2	211,9	307,4	228,6	2 213,8	106,2	458,7
Sep		2 776,5	1 734,5	179,1	111,0	751,8	2 015,4	9,2	212,6	304,5	234,7	2 204,4	109,6	462,5
Oct		2 739,1	1 719,7	175,5	105,9	737,9	1 991,9	9,3	207,2	303,4	227,3	2 177,6	103,9	457,5
Nov	P	2 733,1	1 719,8	171,7	107,4	734,2	1 989,3	9,5	204,7	300,9	228,6	2 168,7	104,4	459,9

Véanse notas al final del capítulo

8. OTRAS INSTITUCIONES FINANCIERAS MONETARIAS — 8.4 Activo. Residentes en España

A) Balance agregado de las OIFM según los estados de la zona del euro

mm de euros

		Total	Préstamos y créditos								Valores representativos de deuda		Participaciones en Fondos de Inversión (c)	Participaciones en el capital (d)
			Total	Del cual Euros	IFM total	Del cual Euros	AAPP total (a)	Del cual Euros	Otros sectores residentes total (b)	Del cual Euros	Total	Del cual Euros		
		+12+13 1=2+10+	2=4+6+8	3=5+7+9	4	5	6	7	8	9	10	11	12	13
10		2 796,7	2 174,0	2 150,8	238,0	235,0	78,6	78,6	1 857,4	1 837,2	519,6	515,0	0,0	103,1
11		2 846,8	2 140,2	2 116,9	253,6	250,1	89,3	89,3	1 797,2	1 777,6	543,8	539,1	0,0	162,8
12		2 747,1	2 014,0	1 995,7	281,2	278,9	114,2	114,2	1 618,6	1 602,5	565,8	560,9	0,0	167,3
13		2 476,7	1 753,7	1 738,8	213,3	211,0	87,0	87,0	1 453,4	1 440,7	534,0	528,9	0,0	189,0
14	R	2 272,0	1 642,5	1 624,4	182,3	178,2	101,3	101,3	1 358,9	1 344,8	528,6	524,4	2,5	98,5
15		2 131,3	1 587,9	1 568,9	195,6	350,7	90,0	90,0	1 302,3	1 287,8	455,0	451,1	2,5	85,9
15 *Jun*		2 197,3	1 621,1	1 601,6	187,8	182,8	97,7	97,7	1 335,6	1 321,1	482,8	478,4	2,5	90,9
Jul		2 171,7	1 603,2	1 584,5	184,5	180,3	96,3	96,3	1 322,4	1 307,9	472,2	467,8	2,6	93,7
Ago		2 146,5	1 585,6	1 566,3	180,9	176,3	94,4	94,4	1 310,4	1 295,6	467,5	463,2	2,6	90,8
Sep		2 161,1	1 599,0	1 580,1	186,8	182,4	95,2	95,2	1 317,0	1 302,5	470,3	466,5	2,5	89,3
Oct		2 151,1	1 595,1	1 576,6	189,2	185,0	94,5	94,5	1 311,4	1 297,1	463,7	459,9	2,6	89,7
Nov		2 149,7	1 602,5	1 582,7	192,2	186,9	92,2	92,2	1 318,1	1 303,6	455,7	451,7	2,6	88,9
Dic		2 131,3	1 587,9	1 568,9	195,6	350,7	90,0	90,0	1 302,3	1 287,8	455,0	451,1	2,5	85,9
16 *Ene*		2 132,5	1 586,2	1 567,8	198,8	357,6	92,8	92,8	1 294,6	1 280,5	458,2	454,3	2,6	85,6
Feb		2 137,4	1 577,4	1 558,4	196,4	354,1	92,4	92,4	1 288,5	1 273,9	472,5	468,6	2,6	84,9
Mar		2 113,5	1 553,5	1 535,6	187,4	337,3	95,4	95,4	1 270,8	1 256,8	472,5	468,7	2,4	85,1
Abr		2 119,9	1 559,7	1 541,1	195,5	352,0	99,0	99,0	1 265,2	1 251,0	471,4	467,6	2,5	86,3
May		2 101,0	1 546,4	1 527,8	189,2	339,9	97,7	97,7	1 259,5	1 245,4	465,9	462,0	2,5	86,2
Jun		2 114,5	1 559,9	1 540,1	186,1	333,5	99,6	99,6	1 274,2	1 259,5	466,4	462,6	2,3	85,9
Jul		2 086,0	1 540,3	1 521,6	180,4	324,2	94,9	94,9	1 265,0	1 250,6	456,8	453,2	2,4	86,5
Ago		2 079,6	1 537,6	1 518,6	190,0	343,6	92,2	92,2	1 255,4	1 241,1	453,1	449,4	2,4	86,5
Sep		2 063,0	1 530,5	1 511,1	183,9	331,9	92,6	92,6	1 253,9	1 239,3	445,0	441,4	2,3	85,3
Oct		2 045,5	1 523,3	1 503,7	184,7	333,0	91,9	91,9	1 246,8	1 232,0	434,4	431,4	2,3	85,5
Nov	P	2 033,4	1 520,2	1 500,5	174,2	314,1	88,8	88,8	1 257,2	1 242,0	432,6	429,6	2,8	77,8

Véanse notas al final del capítulo

8. OTRAS INSTITUCIONES FINANCIERAS MONETARIAS
A) Balance agregado de las OIFM según los estados de la zona del euro

8.5 Activo.Residentes en España: detalle de valores representativos de deuda

mm de euros

		Del cual		IFM			AAPP		Otros sectores residentes	
		Total	Euros	Del cual			Del cual		Del cual	
				Total	Euros	Hasta dos años	Total	Euros	Total	Euros
		1=3+6+8	2=4+7+9	3	4	5	6	7	8	9
10		519,6	515,0	62,8	62,4	15,2	158,3	158,1	298,6	294,5
11		543,8	539,1	67,2	66,8	18,1	193,0	192,9	283,6	279,5
12		565,8	560,9	76,7	76,3	18,0	243,3	243,2	245,8	241,4
13		534,0	528,9	53,9	53,5	12,7	261,0	260,9	219,1	214,5
14	R	528,6	524,4	37,1	36,7	6,3	282,7	282,4	208,7	205,3
15		455,0	451,1	27,3	27,2	7,2	242,6	242,5	185,1	181,4
15 *Jun*		482,8	478,4	32,0	31,5	7,1	255,8	255,7	194,9	191,2
Jul		472,2	467,8	30,3	29,8	6,7	246,5	246,4	195,4	191,6
Ago		467,5	463,2	29,7	29,3	7,7	245,8	245,7	191,9	188,2
Sep		470,3	466,5	28,4	28,4	7,3	251,7	251,5	190,2	186,6
Oct		463,7	459,9	27,0	27,0	6,6	251,1	251,0	185,6	181,9
Nov		455,7	451,7	27,4	27,3	7,0	250,4	250,3	178,0	174,1
Dic		455,0	451,1	27,3	27,2	7,2	242,6	242,5	185,1	181,4
16 *Ene*		458,2	454,3	24,1	24,0	5,0	249,0	248,9	185,1	181,4
Feb		472,5	468,6	23,0	22,9	4,5	251,3	251,1	198,2	194,6
Mar		472,5	468,7	21,3	21,3	3,8	256,1	255,9	195,1	191,5
Abr		471,4	467,6	21,5	21,5	5,1	256,1	255,9	193,8	190,3
May		465,9	462,0	20,7	20,7	5,5	251,0	250,8	194,2	190,5
Jun		466,4	462,6	19,7	19,7	5,6	256,1	255,8	190,6	187,1
Jul		456,8	453,2	17,9	17,9	5,0	248,6	248,4	190,3	186,9
Ago		453,1	449,4	17,7	17,7	4,7	244,8	244,6	190,6	187,2
Sep		445,0	441,4	17,0	17,0	4,4	240,1	239,9	187,8	184,5
Oct		434,4	431,4	15,9	15,9	3,6	232,5	232,3	185,9	183,2
Nov	P	432,6	429,6	15,4	15,4	3,5	229,6	229,4	187,6	184,8

8. OTRAS INSTITUCIONES FINANCIERAS MONETARIAS
A) Balance agregado de las OIFM según los estados de la zona del euro

8.6 Activo. Residentes en otros países de la zona del euro

mm de euros

		Total	Préstamos y créditos								Valores representativos de deuda		Participaciones en Fondos de Inversión (b)	Participaciones en el capital (c)
			Del cual		IFM total	Del cual	AAPP total	Del cual	Otros sectores residentes total	Del cual	Del cual			
			Total	Euros		Euros		Euros		Euros	Total (a)	Euros		
		+12+13 1=2+10+	2=4+6+8	3=5+7+9	4	5	6	7	8	9	10	11	12	13
10		159,7	101,3	91,1	75,4	68,8	0,1	0,1	25,8	22,3	36,6	35,3	0,0	21,8
11		161,3	101,4	90,3	73,2	66,4	0,1	0,1	28,1	23,9	37,5	35,2	0,0	22,4
12		172,9	82,5	74,8	55,9	52,1	0,0	0,0	26,6	22,7	67,6	65,9	-	22,8
13		164,8	74,8	68,5	51,5	48,5	0,0	0,0	23,3	19,9	63,2	61,9	-	26,8
14	R	173,0	83,3	76,0	62,4	59,0	0,0	0,0	20,9	16,9	60,5	58,8	0,4	28,8
15		181,4	96,4	87,9	71,8	67,5	0,0	0,0	24,7	20,4	52,2	50,7	0,4	32,3
15 *Jun*		181,9	85,4	77,4	63,4	59,4	0,0	0,0	21,9	18,0	65,2	63,5	0,5	30,8
Jul		186,0	88,1	79,5	62,9	58,4	0,0	0,0	25,2	21,1	66,8	65,2	0,5	30,6
Ago		185,5	90,9	82,7	69,2	65,0	0,0	0,0	21,7	17,6	64,1	62,0	0,5	30,0
Sep		182,6	88,9	80,4	67,3	62,8	0,0	0,0	21,6	17,5	63,9	61,9	0,5	29,3
Oct		186,7	90,4	81,5	67,4	62,7	0,0	0,0	23,0	18,8	65,1	63,4	0,5	30,7
Nov		193,2	95,8	86,4	71,4	66,6	0,0	0,0	24,3	19,8	64,5	62,6	0,4	32,5
Dic		181,4	96,4	87,9	71,8	67,5	0,0	0,0	24,7	20,4	52,2	50,7	0,4	32,3
16 *Ene*		174,3	87,5	78,3	64,6	59,7	0,0	0,0	22,8	18,5	54,1	52,1	0,4	32,3
Feb		177,4	90,4	81,2	66,2	61,3	0,0	0,0	24,1	19,9	54,8	53,1	0,5	31,8
Mar		183,2	98,1	88,7	74,4	69,0	0,0	0,0	23,7	19,7	53,2	51,6	0,5	31,3
Abr		172,4	89,0	79,6	65,1	59,6	0,0	0,0	23,9	20,0	52,5	50,9	0,5	30,4
May		183,4	97,3	88,2	69,8	64,8	0,0	0,0	27,5	23,4	53,5	51,9	0,5	32,1
Jun		191,1	107,4	98,3	79,8	74,6	0,0	0,0	27,5	23,6	52,2	50,5	0,5	31,0
Jul		183,8	99,1	89,8	72,6	67,5	0,0	0,0	26,4	22,3	52,8	51,3	0,5	31,4
Ago		177,9	93,0	83,7	67,7	62,4	0,0	0,0	25,3	21,3	52,8	51,3	0,4	31,6
Sep		186,4	99,5	89,2	71,4	65,3	0,0	0,0	28,1	23,8	54,9	53,6	0,4	31,6
Oct		175,4	90,9	80,8	64,1	58,2	0,0	0,0	26,8	22,5	52,8	51,5	0,5	31,2
Nov	P	179,6	93,7	84,1	66,0	60,6	0,0	0,0	27,7	23,6	54,1	52,8	0,5	31,3

Véanse notas al final del capítulo

8. OTRAS INSTITUCIONES FINANCIERAS MONETARIAS
A) Balance agregado de las OIFM según los estados de la zona del euro

8.7 Activo. Residentes en otros países de la zona euro: detalle de valores representativos de deuda

mm de euros

		Del cual		IFM			AAPP		Otros sectores residentes	
		Total	Euros	Del cual			Del cual		Del cual	
				Total	Euros	Hasta dos años	Total	Euros	Total	Euros
		1=3+6+8	2=4+7+9	3	4	5	6	7	8	9
10		36,6	35,3	10,1	9,3	0,3	11,9	11,6	14,7	14,4
11		37,5	35,2	8,2	7,5	0,3	12,2	12,0	17,2	15,7
12		67,6	65,9	4,9	4,7	0,9	13,6	13,5	49,2	47,7
13		63,2	61,9	7,2	7,1	3,3	13,2	13,0	42,8	41,8
14	R	60,5	58,8	6,7	6,5	2,4	29,4	29,1	24,4	23,2
15		52,2	50,7	4,0	3,8	0,3	36,2	36,0	12,0	10,9
15 *Jun*		65,2	63,5	6,0	5,7	2,1	37,9	37,7	21,3	20,2
Jul		66,8	65,2	5,5	5,3	2,3	40,3	40,0	21,0	19,9
Ago		64,1	62,0	5,3	5,1	2,2	39,2	39,0	19,5	18,0
Sep		63,9	61,9	5,3	5,1	2,3	38,9	38,6	19,7	18,2
Oct		65,1	63,4	5,5	5,3	2,3	40,8	40,6	18,8	17,6
Nov		64,5	62,6	3,8	3,6	0,3	40,7	40,4	20,0	18,6
Dic		52,2	50,7	4,0	3,8	0,3	36,2	36,0	12,0	10,9
16 *Ene*		54,1	52,1	3,9	3,7	0,3	37,7	37,4	12,5	11,0
Feb		54,8	53,1	3,8	3,6	0,3	39,1	38,9	11,9	10,7
Mar		53,2	51,6	4,1	3,9	0,3	36,7	36,4	12,4	11,3
Abr		52,5	50,9	4,0	3,8	0,4	36,3	36,1	12,1	11,0
May		53,5	51,9	4,2	3,9	0,4	37,2	36,9	12,2	11,0
Jun		52,2	50,5	4,2	4,0	0,5	36,1	35,8	11,9	10,8
Jul		52,8	51,3	4,1	3,8	0,4	37,1	36,8	11,7	10,7
Ago		52,8	51,3	4,0	3,7	0,4	37,2	36,9	11,6	10,7
Sep		54,9	53,6	4,0	3,7	0,4	39,6	39,3	11,4	10,6
Oct		52,8	51,5	4,2	3,9	0,3	37,4	37,1	11,2	10,4
Nov	P	54,1	52,8	4,2	3,9	0,4	39,3	39,0	10,6	9,9

8. OTRAS INSTITUCIONES FINANCIERAS MONETARIAS
A) Balance agregado de las OIFM según los estados de la zona del euro

8.8 Activo. Resto del mundo

mm de euros

		Total	Del cual	Préstamos y créditos					Valores representativos de deuda		Participaciones en Fondos de Inversión (a)	Participaciones en el capital (b)
			Euros	Total	Del cual	EC y EFC	AAPP	Otros sectores residentes	Total	Del cual		
					Euros					Euros		
		1=3+8+10	2	3	4	5	6	7	8	9	10	11
10		213,9	91,0	128,3	80,6	87,4	2,0	38,9	59,7	10,5	-	55,5
11		224,8	94,4	132,7	86,0	91,0	1,9	39,8	48,5	8,4	-	67,8
12		234,6	119,3	148,6	110,9	110,2	1,9	36,5	36,9	8,5	-	67,5
13		184,1	68,9	105,0	63,4	69,8	1,6	33,6	28,9	5,5	-	64,6
14	R	182,3	49,2	87,2	44,6	51,2	1,6	34,4	23,9	4,6	0,4	70,8
15		192,1	41,5	90,0	36,1	51,8	1,8	36,4	25,9	5,4	0,7	75,5
15 *Jun*		189,5	41,2	89,0	36,3	51,1	1,9	36,0	27,0	4,9	0,8	72,7
Jul		192,6	41,6	89,9	37,0	53,3	1,9	34,7	26,9	4,6	0,8	75,0
Ago		188,8	43,8	88,7	38,9	51,2	1,8	35,6	25,9	4,9	0,8	73,3
Sep		191,4	44,2	93,3	39,2	55,5	1,8	35,9	24,2	5,0	0,8	73,1
Oct		189,6	42,5	89,2	37,7	52,1	1,9	35,3	25,6	4,9	0,8	73,9
Nov		194,8	42,8	92,0	37,5	53,0	1,9	37,0	27,4	5,3	0,8	74,7
Dic		192,1	41,5	90,0	36,1	51,8	1,8	36,4	25,9	5,4	0,7	75,5
16 *Ene*		190,1	41,9	89,7	36,2	52,4	1,8	35,4	25,0	5,8	0,7	74,7
Feb		191,9	42,9	87,8	36,7	50,0	1,9	35,8	28,2	6,2	0,7	75,2
Mar		190,8	43,1	86,4	36,7	48,9	1,9	35,6	28,6	6,5	0,5	75,3
Abr		193,0	43,8	87,8	37,3	50,6	1,9	35,4	28,5	6,5	0,5	76,2
May		192,0	42,3	87,7	35,9	50,5	1,9	35,3	27,9	6,3	0,5	76,0
Jun		190,1	40,1	87,0	34,1	48,8	1,9	36,3	26,6	6,1	0,7	75,8
Jul		188,4	40,0	86,7	34,3	48,9	2,0	35,8	25,0	5,7	0,7	76,0
Ago		186,6	39,8	85,2	34,3	47,3	2,0	35,9	24,8	5,5	0,7	76,0
Sep		188,9	39,7	87,7	33,3	49,8	2,0	36,0	24,9	6,4	0,7	75,6
Oct		186,1	37,7	85,6	32,6	47,7	2,0	35,9	24,2	5,1	0,7	75,7
Nov	P	190,9	38,3	90,1	33,3	50,6	2,1	37,4	23,8	5,0	0,7	76,4

Véanse notas al final del capítulo

8. OTRAS INSTITUCIONES FINANCIERAS MONETARIAS
A) Balance agregado de las OIFM según los estados de la zona del euro

8.9 Pasivo. Depósitos de los residentes en España: por sectores y por instrumentos de los depósitos de Otras Administraciones Públicas

mm de euros

		Total	Del cual Euros	Por sectores: IFM Total	IFM Del cual Euros	IFM Entidades de crédito sujetas a reservas mínimas y BE	IFM Del cual A plazo hasta dos años	IFM Fondos del mercado monetario	AAPP (a) Administración Central	AAPP Otras Administraciones Públicas	AAPP Del cual Euros	Otros sectores residentes (b)	OOAAPP. Por instrumentos: A la vista	Del cual A plazo	Del cual Hasta dos años	Resto
		11 1=3+8+9+	2	3=5+7	4	5	6	7	8	+15 +13+12=9	10	11	12	13	14	15
10		1 999,6	1 999,9	272,1	269,6	269,7	135,0	2,5	45,5	33,6	67,2	1 648,4	26,9	5,5	5,4	1,2
11		2 024,2	2 013,2	373,9	367,0	372,5	168,4	1,4	45,7	24,0	47,9	1 580,6	19,3	4,0	3,9	0,7
12		2 109,4	2 101,7	574,4	570,2	572,9	123,9	1,5	42,6	26,6	53,2	1 465,9	21,5	4,7	4,4	0,4
13		1 876,0	1 871,1	382,3	378,8	381,3	112,1	1,1	34,4	29,1	58,2	1 430,2	21,5	7,1	6,5	0,5
14		1 794,1	1 759,9	314,3	307,6	310,2	67,4	4,0	42,7	33,4	33,4	1 403,7	26,1	6,8	6,0	0,5
15		1 755,6	1 718,3	306,4	298,1	302,8	59,7	3,6	40,8	36,2	36,2	1 372,1	29,7	6,4	5,5	0,2
15	*Jun*	1 783,8	1 747,4	320,8	312,7	317,2	71,5	3,6	38,7	36,9	36,9	1 387,4	30,1	6,6	5,7	0,2
	Jul	1 754,2	1 718,6	309,9	302,5	305,9	69,9	3,9	30,6	35,2	35,2	1 378,7	28,6	6,5	5,6	0,1
	Ago	1 743,9	1 707,9	311,1	303,4	307,2	64,8	3,8	30,2	36,0	36,0	1 366,7	28,2	6,5	5,6	1,3
	Sep	1 756,3	1 720,8	315,3	307,7	311,4	63,1	4,0	31,7	38,9	38,9	1 370,4	28,8	6,8	5,9	3,3
	Oct	1 759,1	1 725,3	312,3	305,1	308,5	62,8	3,8	44,2	43,5	43,5	1 359,1	31,0	6,8	5,9	5,7
	Nov	1 752,1	1 714,5	310,6	301,8	307,1	59,7	3,4	42,7	39,6	39,6	1 359,3	31,7	6,7	5,7	1,3
	Dic	1 755,6	1 718,3	306,4	298,1	302,8	59,7	3,6	40,8	36,2	36,2	1 372,1	29,7	6,4	5,5	0,2
16	*Ene*	1 752,2	1 716,8	306,4	298,9	302,8	59,8	3,6	40,8	36,0	36,0	1 369,0	28,9	6,9	6,0	0,2
	Feb	1 752,9	1 716,1	307,5	299,8	304,3	59,1	3,2	34,4	36,1	36,1	1 375,0	27,4	6,9	6,0	1,7
	Mar	1 738,8	1 703,6	303,8	296,6	300,3	50,2	3,5	34,9	34,7	34,7	1 365,5	26,9	7,0	6,1	0,8
	Abr	1 739,0	1 702,0	304,4	295,7	300,6	52,7	3,7	37,4	36,5	36,5	1 360,7	27,5	6,6	5,7	2,4
	May	1 742,4	1 705,4	301,4	293,0	297,6	50,7	3,8	37,4	37,6	37,6	1 366,1	27,3	6,6	5,7	3,6
	Jun	1 757,0	1 719,1	305,5	296,7	302,0	50,2	3,6	38,3	35,4	35,4	1 377,8	27,8	6,7	5,8	0,9
	Jul	1 737,3	1 700,8	304,2	296,3	300,7	48,2	3,5	21,6	41,8	41,8	1 369,7	35,5	6,2	5,3	0,1
	Ago	1 738,3	1 700,7	307,8	299,3	304,4	45,6	3,4	19,9	41,0	41,0	1 369,5	34,6	6,3	5,4	0,1
	Sep	1 725,4	1 687,7	300,5	291,5	297,2	44,4	3,3	17,7	41,3	41,3	1 365,9	34,9	6,3	5,4	0,1
	Oct	1 710,5	1 674,3	296,2	287,6	292,8	39,5	3,4	18,6	43,0	43,0	1 352,6	36,6	6,4	5,5	0,1
	Nov P	1 710,4	1 673,5	291,8	283,1	288,6	43,6	3,2	17,1	42,1	42,1	1 359,5	35,9	6,1	5,1	0,1

Véanse notas al final del capítulo

8. OTRAS INSTITUCIONES FINANCIERAS MONETARIAS
A) Balance agregado de las OIFM según los estados de la zona del euro

8.10 Pasivo. Depósitos de los residentes en España: detalle de otros sectores residentes

mm de euros

		Total	Depósitos en euros: Total	A la vista	Del cual A plazo total	Del cual Hasta dos años	Con preaviso	Cesiones temporales	Depósitos en moneda extranjera: Total	A la vista	Del cual A plazo total	Del cual Hasta dos años	Con preaviso	Cesiones temporales
		1=2+8	2=3+4+6+7	3	4	5	6	7	12+13 8=9+10+	9	10	11	12	13
10		1 648,4	1 617,7	472,7	1 075,2	477,4	0,0	69,8	30,8	4,7	26,0	8,8	-	-
11		1 580,6	1 552,5	472,5	1 019,8	442,7	0,0	60,2	28,1	5,5	22,6	6,4	-	-
12		1 465,9	1 435,7	464,0	911,9	457,7	0,0	59,8	30,2	5,9	24,3	7,1	-	-
13		1 430,2	1 399,8	488,1	847,7	410,8	0,1	63,9	30,4	8,5	21,9	5,3	-	-
14		1 403,7	1 376,2	549,6	767,3	372,6	0,1	59,2	27,5	8,7	18,7	4,8	-	0,0
15		1 372,1	1 343,2	636,9	664,7	352,0	0,1	41,6	28,9	11,6	17,3	4,5	-	-
15	*Jun*	1 387,4	1 359,2	606,1	707,8	350,6	0,1	45,3	28,3	10,0	18,3	4,7	-	-
	Jul	1 378,7	1 350,4	609,2	701,2	350,2	0,1	39,9	28,2	9,8	18,4	4,6	-	-
	Ago	1 366,7	1 338,5	607,1	695,6	351,9	0,1	35,8	28,2	10,5	17,7	4,3	-	-
	Sep	1 370,4	1 342,5	616,9	683,2	347,2	0,1	42,4	27,8	10,3	17,6	4,3	-	-
	Oct	1 359,1	1 332,7	615,8	676,1	347,9	0,1	40,7	26,5	10,4	16,1	4,7	-	-
	Nov	1 359,3	1 330,4	626,7	661,3	348,8	0,1	42,3	28,8	10,8	18,0	4,9	-	-
	Dic	1 372,1	1 343,2	636,9	664,7	352,0	0,1	41,6	28,9	11,6	17,3	4,5	-	-
16	*Ene*	1 369,0	1 341,1	643,8	660,0	352,9	0,1	37,3	27,9	10,6	17,3	4,8	-	-
	Feb	1 375,0	1 345,9	641,7	672,0	356,7	0,1	32,1	29,1	11,1	18,0	5,5	-	-
	Mar	1 365,5	1 337,5	651,2	648,7	346,6	0,1	37,5	28,0	10,9	17,1	5,4	-	-
	Abr	1 360,7	1 332,4	658,8	642,1	346,2	0,1	31,5	28,3	11,1	17,2	5,5	-	-
	May	1 366,1	1 337,5	671,5	634,3	342,1	0,1	31,6	28,6	11,4	17,2	7,1	-	-
	Jun	1 377,8	1 348,8	689,5	622,9	344,6	0,1	36,3	29,0	11,4	17,7	10,4	-	-
	Jul	1 369,7	1 341,1	694,6	615,6	339,1	0,1	30,8	28,6	11,0	17,6	10,4	-	-
	Ago	1 369,5	1 340,5	698,7	608,1	335,2	0,1	33,6	29,0	11,2	17,8	10,6	-	-
	Sep	1 365,9	1 337,3	705,8	598,1	327,8	0,1	33,3	28,6	11,1	17,5	10,2	-	-
	Oct	1 352,6	1 325,1	711,0	585,8	319,0	0,1	28,2	27,5	10,7	16,8	9,1	-	-
	Nov P	1 359,5	1 331,2	722,8	577,9	310,8	0,1	30,5	28,2	11,0	17,2	8,9	-	-

8. OTRAS INSTITUCIONES FINANCIERAS MONETARIAS
A) Balance agregado de las OIFM según los estados de la zona del euro

8.11 Pasivo. Depósitos de residentes en otros países de la zona euro: por sectores y por instrumentos de los depósitos de Otras Administraciones Públicas

mm de euros

	Por sectores											OOAAPP: por instrumentos				
	Total	Del cual Euros	IFM Total	IFM Del cual Euros	IFM Entida. de crédito sujetas a reservas mínimas y BCNs	IFM Del cual Hasta dos años	IFM Fondos del mercado monetario	AAPP Administración Central	AAPP Otras Administraciones Públicas	AAPP Del cual Euros	Otros sectores residentes (a)	A la vista	A plazo	Del cual Hasta dos años	Con preaviso	Cesiones temporales
	+11 1=3+8+9	2	3	4	5	6	7	8	+15+16 13+12=9	10	11	12	13	14	15	16
10	228,2	210,7	180,1	166,4	180,1	100,0	-	0,0	0,0	0,0	48,1	0,0	-	-	-	-
11	244,8	231,1	169,8	159,0	169,8	85,8	0,0	0,2	0,0	0,0	74,8	0,0	-	-	-	-
12	160,3	149,0	126,6	117,9	126,6	63,6	0,0	4,3	0,0	0,0	29,5	0,0	-	-	-	-
13	169,8	158,7	132,3	123,9	132,3	55,0	0,0	0,2	0,0	0,0	37,3	0,0	-	-	-	-
14	207,4	189,1	162,5	148,5	162,4	52,8	0,1	3,9	0,0	0,0	41,0	0,0	-	-	-	-
15	188,3	170,2	142,9	128,7	142,8	44,7	0,2	2,0	0,0	0,0	43,4	0,0	-	-	-	-
15 *Jun*	198,2	182,2	146,1	134,1	146,0	46,3	0,1	6,2	0,0	0,0	46,0	0,0	-	-	-	-
Jul	208,2	190,9	162,6	149,2	162,5	46,8	0,1	3,2	0,0	0,0	42,5	0,0	-	-	-	-
Ago	198,6	181,8	154,7	142,0	154,6	48,9	0,1	3,6	0,0	0,0	40,4	0,0	-	-	-	-
Sep	202,6	185,0	157,0	143,5	156,9	50,8	0,1	3,6	0,0	0,0	41,9	0,0	-	-	-	-
Oct	203,8	184,4	161,6	146,3	161,5	55,3	0,1	0,9	0,0	0,0	41,3	0,0	-	-	-	-
Nov	209,2	189,1	156,6	141,1	156,4	53,2	0,2	3,8	0,0	0,0	48,8	0,0	-	-	-	-
Dic	188,3	170,2	142,9	128,7	142,8	44,7	0,2	2,0	0,0	0,0	43,4	0,0	-	-	-	-
16 *Ene*	190,1	171,6	141,2	126,2	141,0	48,9	0,2	3,0	0,0	0,0	45,8	0,0	-	-	-	-
Feb	204,7	185,4	144,9	129,4	144,7	49,5	0,2	2,2	0,0	0,0	57,6	0,0	-	-	-	-
Mar	204,0	185,2	148,9	134,1	148,8	52,4	0,2	4,0	0,0	0,0	51,0	0,0	-	-	-	-
Abr	203,0	183,3	151,6	136,0	151,2	53,7	0,3	1,0	0,0	0,0	50,4	0,0	-	-	-	-
May	190,5	171,3	144,1	129,1	143,6	53,1	0,5	1,0	0,0	0,0	45,4	0,0	-	-	-	-
Jun	193,4	175,7	146,0	132,1	145,5	46,4	0,6	0,0	0,0	0,0	47,3	0,0	-	-	-	-
Jul	189,7	170,5	146,2	130,7	145,8	48,1	0,5	0,0	0,0	0,0	43,5	0,0	-	-	-	-
Ago	176,5	158,1	133,7	119,0	133,5	45,3	0,2	0,0	0,0	0,0	42,8	0,0	-	-	-	-
Sep	179,1	160,7	143,7	129,4	143,5	43,6	0,2	0,0	0,0	0,0	35,4	0,0	-	-	-	-
Oct	175,5	158,0	141,9	128,9	141,7	42,9	0,2	0,0	0,0	0,0	33,5	0,0	-	-	-	-
Nov P	171,6	155,1	131,6	120,0	131,4	39,2	0,2	0,0	0,0	0,0	40,0	0,0	-	-	-	-

Véanse notas al final del capítulo

8. OTRAS INSTITUCIONES FINANCIERAS MONETARIAS
A) Balance agregado de las OIFM según los estados de la zona del euro

8.12 Pasivo. Depósitos de residentes en otros países de la zona euro: detalle de otros sectores residentes

mm de euros

	Total	Depósitos en euros						Depósitos en monedas distintas del euro					
		Total	A la vista	A plazo total	Del cual Hasta dos años	Con preaviso	Cesiones temporales	Total	A la vista	A plazo total	Del cual Hasta dos años	Con preaviso	Cesiones temporales
	1=2+8	2=3+4+6+7	3	4	5	6	7	+12+13 8=9+10+	9	10	11	12	13
10	48,1	44,3	4,7	29,0	21,1	0,3	10,3	3,8	0,3	3,6	2,8	-	-
11	74,8	71,8	4,9	26,1	16,6	0,3	40,6	3,0	0,3	2,7	1,7	-	-
12	29,5	26,9	3,6	18,1	9,1	0,3	4,8	2,6	0,2	2,4	0,9	-	-
13	37,3	34,6	4,8	19,5	12,3	0,3	10,0	2,7	0,3	2,4	0,8	0,0	-
14	41,0	36,8	5,3	19,9	12,2	0,2	11,3	4,2	0,3	3,9	1,9	0,0	-
15	43,4	39,4	5,6	18,3	11,5	0,2	15,4	3,9	0,3	3,6	1,9	0,0	-
15 *Jun*	46,0	41,9	6,3	17,5	10,6	0,2	18,0	4,0	0,5	3,6	1,5	0,0	-
Jul	42,5	38,5	5,5	18,7	11,8	0,1	14,1	4,0	0,3	3,7	1,5	0,0	-
Ago	40,4	36,3	5,6	18,0	11,3	0,1	12,6	4,1	0,5	3,6	1,5	0,0	-
Sep	41,9	37,9	7,1	16,2	9,6	0,1	14,5	4,1	0,5	3,6	1,5	0,0	-
Oct	41,3	37,1	7,1	15,9	9,4	0,2	13,9	4,2	0,4	3,8	1,6	0,0	-
Nov	48,8	44,2	8,3	15,9	9,4	0,2	19,9	4,6	0,4	4,2	1,9	0,0	-
Dic	43,4	39,4	5,6	18,3	11,5	0,2	15,4	3,9	0,3	3,6	1,9	0,0	-
16 *Ene*	45,8	42,4	6,1	17,4	10,7	0,2	18,8	3,5	0,4	3,1	1,4	0,0	-
Feb	57,6	53,8	6,6	17,8	11,4	0,2	29,2	3,9	0,4	3,3	1,6	0,0	0,1
Mar	51,0	47,1	6,6	17,0	10,4	0,1	23,4	3,9	0,3	3,5	1,9	0,0	0,1
Abr	50,4	46,3	6,6	17,2	10,6	0,2	22,3	4,1	0,3	3,6	1,9	0,0	0,2
May	45,4	41,2	6,9	16,7	10,4	0,2	17,4	4,3	0,3	3,9	2,2	0,0	0,1
Jun	47,3	43,6	6,8	16,2	10,1	0,2	20,4	3,7	0,4	3,3	1,7	0,0	-
Jul	43,5	39,8	6,8	15,7	9,6	0,2	17,1	3,7	0,4	3,3	1,7	0,0	-
Ago	42,8	39,1	7,0	14,8	8,7	0,2	17,1	3,7	0,4	3,2	1,5	0,0	-
Sep	35,4	31,2	8,2	14,7	8,7	0,2	8,2	4,1	0,4	3,3	1,4	0,0	0,5
Oct	33,5	29,0	7,4	15,6	9,6	0,2	5,9	4,5	0,4	3,5	1,6	0,0	0,5
Nov P	40,0	35,2	7,5	17,3	11,7	0,2	10,1	4,8	0,5	3,8	1,8	0,0	0,5

8. OTRAS INSTITUCIONES FINANCIERAS MONETARIAS
A) Balance agregado de las OIFM según los estados de la zona del euro

8.13 Pasivo. Resto del mundo y rúbricas no clasificadas por residencia: total y algunos detalles

mm de euros

	Resto del mundo. Depósitos									Rúbricas no clasificadas (b)					
	Del cual		Bancos					AAPP	Otros sectores residentes	Total	Valores representativos de deuda emitidos			Capital y Reservas	Otros pasivos
	Total	Euros	Total	Vista	Plazo hasta dos años	A plazo más de dos años	Cesiones temporales (a)				Del cual				
											Total	Euros	Hasta 2 años		
	1	2	3	4	5	6	7	8	9	+15 10=11+14	11	12	13	14	15
10	283,5	204,1	170,2	17,3	116,4	13,8	22,7	0,9	112,3	951,6	432,9	403,3	36,2	282,5	236,1
11	248,7	197,8	143,0	10,9	67,9	42,6	21,6	0,8	104,9	1 095,5	434,5	413,1	53,7	367,1	293,8
12	180,5	141,0	130,6	7,6	59,5	50,3	13,1	0,1	49,8	1 123,8	394,3	380,6	67,5	402,9	326,6
13	138,5	108,5	95,7	6,9	33,7	22,7	32,3	0,1	42,7	959,0	297,4	288,8	21,0	428,2	233,4
14	115,4	77,7	68,5	7,8	36,8	6,1	17,8	0,3	46,6	848,9	260,1	249,7	30,5	336,1	252,7
15	111,7	71,7	65,9	8,4	38,8	5,0	13,7	0,8	45,0	764,5	232,5	220,5	30,8	310,4	221,6
15 *Jun*	116,5	74,1	73,2	8,7	41,5	5,1	17,9	1,3	42,0	795,2	234,1	223,1	30,5	319,1	242,0
Jul	116,5	73,3	72,2	9,9	41,4	5,3	15,6	1,3	43,0	798,3	233,8	222,3	30,9	320,6	243,8
Ago	114,9	74,5	70,6	10,8	38,5	5,4	15,9	1,3	43,0	786,8	237,3	226,0	32,5	318,7	230,7
Sep	119,6	74,9	74,4	11,6	42,1	5,2	15,5	1,3	43,9	781,0	231,6	220,6	30,4	316,5	233,0
Oct	113,4	72,0	69,1	9,7	38,8	4,9	15,7	1,3	42,9	779,7	227,9	215,6	29,1	316,9	234,9
Nov	113,5	71,1	68,4	10,0	37,2	5,1	16,0	1,4	43,8	797,1	234,7	222,1	30,4	317,2	245,2
Dic	111,7	71,7	65,9	8,4	38,8	5,0	13,7	0,8	45,0	764,5	232,5	220,5	30,8	310,4	221,6
16 *Ene*	109,3	71,8	64,5	8,8	36,8	5,4	13,5	0,7	44,1	775,2	223,7	212,2	29,1	310,3	241,2
Feb	109,6	71,7	63,8	9,1	35,9	5,4	13,4	0,7	45,0	774,9	221,9	209,9	28,9	308,7	244,3
Mar	108,9	71,3	63,0	8,7	35,4	4,8	14,0	0,5	45,5	757,8	217,8	206,3	28,4	306,4	233,6
Abr	108,5	71,4	64,0	9,4	34,7	4,7	15,2	0,5	44,0	754,6	220,3	209,1	29,5	306,0	228,4
May	107,5	69,0	62,2	9,9	35,1	4,9	12,4	0,5	44,8	753,3	220,9	210,1	30,4	304,2	228,3
Jun	109,8	72,8	63,4	10,0	34,2	5,0	14,2	0,4	46,0	772,2	219,6	208,8	31,2	305,8	246,8
Jul	109,0	70,5	61,3	10,3	33,7	5,2	12,1	0,5	47,2	761,0	212,2	201,6	31,5	307,2	241,6
Ago	106,9	71,2	59,5	8,4	33,8	4,8	12,4	0,4	47,0	747,9	211,9	201,5	30,9	307,4	228,6
Sep	111,0	73,2	62,6	9,0	36,0	4,9	12,8	0,4	47,9	751,8	212,6	200,9	31,8	304,5	234,7
Oct	105,9	71,2	56,9	7,8	31,6	4,7	12,8	0,4	48,6	737,9	207,2	195,5	29,4	303,4	227,3
Nov P	107,4	71,2	58,9	9,3	31,8	4,7	13,1	0,5	48,0	734,2	204,7	194,0	27,6	300,9	228,6

(b) Pasivos excepto depósitos y participaciones de Fondos Monetarios.

8. OTRAS INSTITUCIONES FINANCIERAS MONETARIAS
B) Detalles del activo y del pasivo

8.14 Préstamos y depósitos de las OIFM frente a las AAPP residentes en España. Detalle por instituciones

mm de euros

	Préstamos y créditos						Depósitos					
	Total OIFM (a)	Entidades de crédito y EFC	Entidades de depósito	ICO	EFC	FMM y EDE	Total OIFM (a)	Entidades de crédito y EFC	Entidades de depósito	ICO	EFC	FMM y EDE
	1=2+6	2=3+4+5	3	4	5	6	7=8+12	8=9+10+11	9	10	11	12
10	78,6	78,6	74,1	2,3	2,2	-	79,1	79,1	75,3	3,8	0,0	0,0
11	89,3	89,3	82,6	4,8	1,9	-	69,7	69,7	66,5	3,2	0,0	0,0
12	114,2	114,2	96,8	16,1	1,3	-	69,2	69,2	67,3	1,8	0,0	0,0
13	87,0	87,0	76,5	9,1	1,4	-	63,5	63,5	61,8	1,7	0,0	0,0
14	101,3	101,3	94,7	5,7	0,9	-	76,2	76,1	73,4	2,7	0,0	0,0
15	90,0	90,0	85,7	3,6	0,7	-	77,1	77,1	76,1	0,9	0,0	0,1
15 *Jun*	97,7	97,7	93,3	3,8	0,6	-	75,7	75,7	74,9	0,7	0,0	0,1
Jul	96,3	96,3	92,0	3,7	0,6	-	65,8	65,5	64,4	1,2	0,0	0,1
Ago	94,4	94,4	90,0	3,7	0,6	-	66,2	66,2	64,8	1,4	0,0	0,1
Sep	95,2	95,2	90,8	3,7	0,7	-	70,6	70,6	69,4	1,2	0,0	0,1
Oct	94,5	94,5	90,2	3,6	0,7	-	87,7	87,7	85,2	2,5	0,0	0,1
Nov	92,2	92,2	87,9	3,6	0,6	-	82,3	82,3	79,6	2,7	0,0	0,1
Dic	90,0	90,0	85,7	3,6	0,7	-	77,1	77,1	76,1	0,9	0,0	0,1
16 *Ene*	92,8	92,8	88,5	3,6	0,6	-	76,8	76,8	76,1	0,7	0,0	0,1
Feb	92,4	92,4	87,5	4,3	0,6	-	70,5	70,5	69,6	0,9	0,0	0,1
Mar	95,4	95,4	90,5	4,2	0,6	-	69,5	69,5	68,7	0,9	0,0	0,1
Abr	99,0	99,0	94,3	4,1	0,6	-	73,9	73,9	73,0	0,9	0,0	0,1
May	97,7	97,7	93,0	4,1	0,6	-	75,0	75,0	72,6	2,4	0,0	0,1
Jun	99,6	99,6	94,9	4,1	0,6	-	73,7	73,7	71,0	2,6	0,0	0,1
Jul	94,9	94,9	90,2	4,0	0,6	-	63,4	63,4	60,3	3,1	0,0	0,1
Ago	92,2	92,2	87,5	4,0	0,6	-	61,0	61,0	57,7	3,3	0,0	0,1
Sep	92,6	92,6	88,0	4,0	0,7	-	58,9	58,9	58,0	0,9	0,0	0,1
Oct	91,9	91,9	87,2	3,9	0,8	-	61,6	61,6	59,2	2,4	0,0	0,1
Nov P	88,8	88,8	84,1	3,9	0,8	-	59,2	59,2	56,8	2,4	0,0	0,1

Véanse notas al final del capítulo

8. OTRAS INSTITUCIONES FINANCIERAS MONETARIAS
B) Detalles del activo y del pasivo

8.15 Préstamos y depósitos de las OIFM frente a Otros sectores residentes en España. Detalle por instituciones

mm de euros

		Préstamos y créditos						Depósitos					
		Total OIFM (a)	Entidades de crédito y EFC	Entidades de depósito	ICO	EFC	FMM y EDE	Total OIFM (a)	Entidades de crédito y EFC	Entidades de depósito	ICO	EFC	FMM y EDE
		1=2+6	2=3+4+5	3	4	5	6	7=8+12	8=9+10+11	9	10	11	12
10		1 857,4	1 857,3	1 788,0	27,5	41,8	0,1	1 648,4	1 648,4	1 618,1	26,1	4,3	-
11		1 797,2	1 797,2	1 721,9	32,5	42,9	0,0	1 580,6	1 580,6	1 547,4	25,1	8,2	-
12		1 618,6	1 618,6	1 543,1	36,4	39,0	0,0	1 465,9	1 465,8	1 440,1	18,4	7,9	-
13		1 453,4	1 453,4	1 397,6	19,1	36,7	0,0	1 430,2	1 430,2	1 421,4	0,2	8,6	-
14		1 358,9	1 358,9	1 307,0	15,3	36,6	0,0	1 403,7	1 403,7	1 396,0	0,2	7,5	-
15		1 302,3	1 302,3	1 249,8	12,6	39,9	0,0	1 372,1	1 372,1	1 363,9	0,1	8,0	-
15 *Jun*		1 335,6	1 335,6	1 285,6	13,8	36,2	0,0	1 387,4	1 387,4	1 379,8	0,2	7,4	-
Jul		1 322,4	1 322,4	1 272,4	13,6	36,4	0,0	1 378,7	1 378,6	1 371,1	0,2	7,3	-
Ago		1 310,4	1 310,4	1 260,4	14,1	35,9	0,0	1 366,7	1 366,6	1 359,2	0,2	7,2	-
Sep		1 317,0	1 317,0	1 267,3	13,5	36,1	0,0	1 370,4	1 370,3	1 363,0	0,1	7,2	-
Oct		1 311,4	1 311,4	1 259,6	13,6	38,1	0,0	1 359,1	1 359,1	1 350,5	0,1	8,5	-
Nov		1 318,1	1 318,1	1 265,3	14,5	38,3	0,0	1 359,3	1 359,2	1 351,0	0,1	8,1	-
Dic		1 302,3	1 302,3	1 249,8	12,6	39,9	0,0	1 372,1	1 372,1	1 363,9	0,1	8,0	-
16 *Ene*		1 294,6	1 294,6	1 243,3	12,5	38,8	0,0	1 369,0	1 369,0	1 361,0	0,1	7,9	-
Feb		1 288,5	1 288,5	1 238,3	12,0	38,3	0,0	1 375,0	1 374,9	1 366,0	0,1	8,8	-
Mar		1 270,8	1 270,8	1 220,5	11,3	38,9	0,0	1 365,5	1 365,4	1 355,4	0,1	9,9	-
Abr		1 265,2	1 265,2	1 215,0	11,3	38,9	0,0	1 360,7	1 360,6	1 350,7	0,1	9,8	-
May		1 259,5	1 259,5	1 209,1	11,2	39,2	0,0	1 366,1	1 366,0	1 356,2	0,1	9,6	-
Jun		1 274,2	1 274,2	1 222,7	10,9	40,6	0,0	1 377,8	1 377,7	1 368,1	0,1	9,5	-
Jul		1 265,0	1 265,0	1 213,6	10,6	40,8	0,0	1 369,7	1 369,6	1 360,1	0,1	9,4	-
Ago		1 255,4	1 255,3	1 204,5	10,6	40,3	0,0	1 369,5	1 369,4	1 360,0	0,1	9,3	-
Sep		1 253,9	1 253,9	1 202,4	10,5	41,0	0,0	1 365,9	1 365,8	1 356,6	0,1	9,1	-
Oct		1 246,8	1 246,8	1 195,2	10,5	41,0	0,0	1 352,6	1 352,5	1 342,3	0,1	10,1	-
Nov	P	1 257,2	1 257,2	1 205,5	10,4	41,2	0,0	1 359,5	1 359,4	1 349,3	0,1	10,0	-

Véanse notas al final del capítulo

8. OTRAS INSTITUCIONES FINANCIERAS MONETARIAS
B) Detalles del activo y del pasivo

8.16 Préstamos y depósitos de las OIFM frente a las AAPP residentes en España. Detalle por subsectores

mm de euros

		Préstamos y Créditos						Depósitos					
		Total	Del cual Hasta 1 año	Administración central	CCAA	CCLL	Administraciones de Seguridad social	Total	Del cual Hasta 2 años	Administración central	CCAA	CCLL	Administración de Seguridad Social
		1=3a6	2	3	4	5	6	7=9a12	8	9	10	11	12
10		78,6	...	5,1	41,3	32,0	0,2	79,1	73,5	45,5	14,9	14,1	4,7
11		89,3	...	3,8	52,1	33,1	0,2	69,7	61,4	45,7	9,1	10,7	4,2
12		114,2	...	30,8	54,4	28,8	0,2	69,2	67,5	42,6	10,6	11,7	4,3
13		87,0	...	7,3	53,9	25,6	0,2	63,5	59,1	34,4	11,6	13,5	4,1
14		101,3	19,7	16,7	57,8	26,6	0,2	76,2	74,5	42,7	12,5	14,7	6,2
15		90,0	16,4	14,1	51,9	23,8	0,2	77,1	75,3	40,8	13,5	16,2	6,5
13 *II*		100,1	...	15,8	54,7	29,2	0,4	83,0	80,4	50,4	11,2	11,8	9,6
III		97,9	...	17,2	52,7	27,8	0,2	79,4	75,8	50,1	12,1	12,9	4,3
IV		87,0	...	7,3	53,9	25,6	0,2	63,5	59,1	34,4	11,6	13,5	4,1
14 *I*		95,9	...	16,3	53,5	25,9	0,2	74,7	71,6	42,8	14,5	12,4	5,0
II		96,8	18,7	16,5	53,5	26,4	0,4	77,9	74,3	43,9	12,4	13,5	8,1
III		96,4	18,6	15,9	54,7	25,5	0,3	78,6	75,3	42,3	14,3	14,7	7,3
IV		101,3	19,7	16,7	57,8	26,6	0,2	76,2	74,5	42,7	12,5	14,7	6,2
15 *I*		100,8	19,8	15,1	58,4	27,1	0,2	86,2	84,6	53,6	12,1	13,5	7,0
II		97,7	19,8	15,1	55,4	26,8	0,4	75,7	73,9	38,7	12,1	14,5	10,4
III		95,2	21,0	14,7	54,7	25,6	0,2	70,6	68,9	31,7	13,5	15,5	9,9
IV		90,0	16,4	14,1	51,9	23,8	0,2	77,1	75,3	40,8	13,5	16,2	6,5
16 *I*		95,4	18,4	17,3	53,9	24,0	0,2	69,5	67,8	34,9	12,7	15,3	6,6
II		99,6	24,9	20,8	54,5	23,9	0,4	73,7	72,1	38,3	11,4	17,4	6,5
III	P	92,6	19,3	19,2	50,2	23,0	0,2	58,9	57,4	17,7	15,5	19,3	6,5

8. OTRAS INSTITUCIONES FINANCIERAS MONETARIAS
B) Detalles del activo y del pasivo

8.17 Préstamos y créditos de las OIFM a otros sectores residentes y a Otras AAPP residentes en el área del euro. Detalle por subsectores

mm de euros

		Total	Residentes en España								Residentes en otros estados UEM	
			Total	Otras AAPP	Instituciones de inversión colectiva excepto FMM	Otras instituciones financieras no monetarias	Del cual: Entidades de contrapartida central (a)	Seguros y Fondos de Pensiones	Sociedades no financieras	Hogares e ISFLSH	Total	Del cual: Entidades de contrapartida central (a)
		1=2+10	2=3a5+7a9	3	4	5	6	7	8	9	10	11
09		...	1 903,7	61,7	1,0	43,9	...	8,5	915,1	873,4	26,5	...
10		1 956,7	1 930,9	73,5	1,4	73,6	27,8	10,1	895,9	876,4	25,8	-
11		1 910,8	1 882,7	85,5	1,0	81,4	26,4	17,4	840,4	857,0	28,1	0,7
12		1 728,7	1 702,0	83,4	0,6	73,2	30,1	15,7	707,9	821,3	26,7	0,1
13		1 556,5	1 533,2	79,8	0,6	52,4	30,8	15,4	608,9	776,1	23,3	2,0
14		1 464,4	1 443,5	84,6	0,3	54,1	24,7	17,4	544,7	742,4	20,9	0,9
15 *Jun*		1 440,1	1 418,2	82,6	0,6	55,7	23,1	18,0	530,3	731,0	21,9	0,8
Jul		1 429,0	1 403,8	81,4	0,5	51,1	18,9	18,4	529,3	723,1	25,2	4,6
Ago		1 412,0	1 390,2	79,9	0,5	49,1	16,5	18,4	522,3	720,1	21,7	1,0
Sep		1 419,1	1 397,5	80,5	0,5	58,3	24,0	17,7	522,3	718,3	21,6	0,6
Oct		1 413,5	1 390,5	79,1	0,6	52,9	21,2	17,1	523,3	717,6	23,0	1,2
Nov		1 420,5	1 396,2	78,1	0,6	54,0	21,6	18,1	522,1	723,4	24,3	2,2
Dic		1 402,8	1 378,1	75,8	0,5	53,6	21,9	16,1	517,7	714,3	24,7	2,9
16 *Ene*		1 394,9	1 372,1	77,5	0,5	51,5	18,4	16,5	514,3	711,8	22,8	0,6
Feb		1 390,4	1 366,3	77,8	0,4	48,3	13,8	16,2	514,1	709,6	24,1	1,7
Mar		1 372,6	1 348,9	78,1	0,4	50,0	14,8	4,0	507,4	708,9	23,7	1,1
Abr		1 368,0	1 344,1	78,9	0,4	44,8	10,9	4,8	506,1	709,1	23,9	1,4
May		1 364,4	1 336,9	77,4	0,4	44,3	11,9	4,7	501,8	708,3	27,5	5,1
Jun		1 380,5	1 353,0	78,8	0,5	50,5	17,3	4,2	502,9	716,1	27,5	4,2
Jul		1 367,0	1 340,5	75,5	0,4	47,9	13,0	4,7	502,8	709,2	26,4	2,6
Ago		1 353,9	1 328,6	73,2	0,4	48,6	15,4	4,9	494,9	706,7	25,3	0,7
Sep		1 355,4	1 327,3	73,4	0,4	50,3	17,7	3,9	493,8	705,5	28,1	1,1
Oct		1 346,5	1 319,7	72,9	0,4	43,5	10,7	4,4	494,2	704,3	26,8	0,2
Nov	P	1 354,7	1 327,0	69,8	0,4	46,6	12,8	5,0	494,4	710,8	27,7	0,2

Véanse notas al final del capítulo

8. OTRAS INSTITUCIONES FINANCIERAS MONETARIAS
B) Detalles del activo y del pasivo

8.18 Detalle de los préstamos y créditos concedidos por las OIFM a las SNF, Hogares e ISFLSH residentes en España

mm de euros

		Sociedades no financieras			Hogares							ISFLSH
								Por finalidades				
		Hasta 1 año	Entre 1 año y 5	Más de 5 años	Hasta 1 año	Entre 1 año y 5	Más de 5 años	Adquisición de vivienda y rehabilitación	Consumo	Otros fines (a)	Del cual: Empresarios individuales	
		1	2	3	4	5	6	7	8	9	10	11
09		178.9	244.2	492.0	37.7	49.2	781.0	654.6	92.4	120.9	...	5.5
10		165.3	234.9	495.7	32.9	37.2	800.3	662.8	82.1	125.4	56.3	6.1
11		149.0	206.5	484.9	30.6	32.0	787.4	656.5	70.5	123.0	53.2	7.0
12		138.5	172.2	397.2	30.6	27.5	756.2	633.1	67.3	113.9	55.5	7.0
13		112.0	148.3	348.6	27.6	25.8	716.4	604.4	61.9	103.5	52.4	6.3
14	R	103.5	133.2	307.9	25.6	27.4	683.5	579.8	57.9	98.8	46.6	6.0
15 *Jun*		102.6	131.6	296.1	33.2	28.6	663.4	564.0	58.9	102.3	45.4	5.7
Jul		103.5	129.9	296.0	26.8	29.1	661.5	562.2	58.9	96.3	45.7	5.6
Aug		100.3	127.8	294.2	26.4	29.3	658.9	559.9	58.9	95.6	45.5	5.6
Sep		101.7	127.9	292.7	26.4	29.6	656.5	557.7	59.2	95.7	45.4	5.7
Oct		97.0	131.1	295.1	26.6	30.1	655.2	556.3	59.7	95.8	45.4	5.7
Nov		101.4	128.6	292.1	33.9	30.5	653.2	555.0	61.1	101.5	45.3	5.8
Dec		99.3	127.1	291.3	27.2	30.8	650.4	552.1	61.4	95.0	45.3	5.8
16 *Jan*		98.2	127.5	288.6	26.5	31.0	648.6	550.7	60.6	94.7	45.1	5.8
Feb		96.2	129.7	288.2	24.8	31.3	648.0	549.3	60.5	94.3	44.8	5.5
Mar		91.7	130.4	285.3	24.8	31.8	646.8	546.8	61.4	95.3	45.3	5.4
Apr		93.1	131.0	282.0	25.2	32.0	646.5	546.2	62.1	95.4	45.1	5.4
May		90.8	129.3	281.7	25.9	32.3	644.8	544.6	62.9	95.5	45.4	5.3
Jun		93.8	129.5	279.6	33.4	32.7	644.8	543.9	64.8	102.0	45.8	5.3
Jul		93.6	130.2	279.0	26.7	33.2	644.0	543.2	65.0	95.8	45.8	5.2
Aug		90.0	128.6	276.2	26.3	33.7	641.5	541.0	65.3	95.2	45.5	5.2
Sep		90.9	126.4	276.5	26.0	33.9	640.3	540.3	66.2	93.8	45.5	5.2
Oct		91.5	127.8	274.8	26.1	34.5	638.5	538.9	66.9	93.3	45.5	5.2
Nov	P	92.1	128.1	274.3	32.9	35.5	637.4	538.6	69.0	98.1	44.8	5.1

Véanse notas al final del capítulo

8. OTRAS INSTITUCIONES FINANCIERAS MONETARIAS
B) Detalles del activo y del pasivo

8.19 Detalle de los préstamos y créditos concedidos por las OIFM a los hogares

mm de euros

		Total (a)	Adquisición de vivienda			Otras finalidades										Promemoria: Adquisición y rehabilitación de vivienda (h)
			Total (b)	Con garantía inmobiliaria (b)	Sin garantía inmobiliaria sobre vivienda (b)	Total	Financiación actividades productivas (c)	Resto								
								Total	Por garantías		Por finalidades					
									Con garantía hipote. sobre vivienda (d)	Sin garantía hipote. sobre vivienda	Rehabilitación de vivienda (e)	Consumo			Resto	
												Total 13(f)	Duradero (g)	Resto		
		1=2+5	2=3+4	3	4	5=6+7	6	7=8+9	8	9	10	11=12+	12	13	14	15=2+10
10		870,3	632,4	620,4	12,0	237,9	57,6	180,3	51,5	128,8	30,3	82,1	42,1	40,0	67,9	662,8
11		850,0	626,6	612,7	13,9	223,4	56,6	166,8	48,4	118,4	29,9	70,5	37,7	32,8	66,4	656,5
12		814,3	605,1	594,4	10,7	209,2	58,6	150,6	49,2	101,5	28,1	67,3	32,9	34,4	55,3	633,1
13		769,8	580,8	569,7	11,1	189,0	54,8	134,2	46,7	87,5	23,6	61,9	25,9	35,8	48,7	604,4
14	R	736,5	558,0	552,6	5,4	178,5	46,5	132,0	58,2	73,8	21,8	57,9	29,0	28,9	52,3	579,8
15		708,5	531,3	526,1	5,2	177,2	45,2	132,1	54,4	77,7	20,8	61,4	32,5	28,9	49,9	552,1
13 *II*		797,1	593,9	583,3	10,7	203,1	59,0	144,2	48,8	95,3	24,7	62,8	26,8	36,1	56,6	618,7
III		780,0	586,3	574,9	11,4	193,7	55,7	138,0	46,7	91,3	24,2	60,9	27,2	33,6	53,0	610,5
IV		769,8	580,8	569,7	11,1	189,0	54,8	134,2	46,7	87,5	23,6	61,9	25,9	35,8	48,7	604,4
14 *I*	R	758,9	576,5	570,2	6,3	185,1	45,2	139,9	60,2	79,7	22,7	60,2	22,7	37,5	57,0	596,4
II		757,9	573,4	568,1	5,3	187,8	44,2	143,6	56,5	87,1	22,2	60,7	25,3	35,4	60,7	592,3
III		743,5	564,3	558,7	5,6	179,5	45,7	133,7	60,0	73,8	21,8	59,7	24,5	35,3	52,2	585,8
IV		736,5	558,0	552,6	5,4	178,5	46,5	132,0	58,2	73,8	21,8	57,9	29,0	28,9	52,3	579,8
15 *I*		728,4	552,1	546,6	5,5	176,3	46,4	129,9	57,5	72,3	21,9	56,4	28,2	28,1	51,6	574,0
II		725,2	542,5	537,1	5,4	182,7	45,2	137,5	55,7	81,8	21,5	58,9	31,4	27,6	57,1	564,0
III		712,6	536,5	531,2	5,3	176,0	45,2	130,9	55,0	75,9	21,1	59,2	31,2	28,0	50,5	557,7
IV		708,5	531,3	526,1	5,2	177,2	45,2	132,1	54,4	77,7	20,8	61,4	32,5	28,9	49,9	552,1
16 *I*		703,5	526,4	521,6	4,8	177,1	44,9	132,2	53,4	78,7	20,4	61,4	33,1	28,3	50,4	546,8
II		710,8	523,6	518,6	5,0	187,2	45,4	141,8	52,9	88,8	20,3	64,8	37,3	27,5	56,6	543,9
III	P	700,3	521,2	516,1	5,1	179,0	45,2	133,9	51,7	82,2	19,0	66,2	36,8	29,3	48,7	540,3

(c) A partir de la edición de junio de 2014, se ha producido una reclasificación de las entidades de contrapartida central, cuyos importes se han incorporado para toda la serie histórica.

Véanse resto notas al final del capítulo.

8. OTRAS INSTITUCIONES FINANCIERAS MONETARIAS
B) Detalles del activo y del pasivo

8.20 Depósitos de otros sectores residentes y de otras AAPP residentes en el área del euro, por subsectores

mm de euros

		Total	Residentes en España									Residentes en otros estados UEM	
			Total	Otras AAPP	Instituciones de inversión colectiva excepto FMM	Otras instituciones financieras no monetarias	Del cual		Seguros y Fondos de Pensión	Sociedades no financieras	Hogares e ISFLSH	Total	Del cual
							Fondos de titulización	Entidades de contrapartida central (a)					Entidades de contrapartida central (a)
		1=2+11	2=3a5+8a10	3	4	5	6	7	8	9	10	11	12
10		1 730,2	1 682,1	33,6	30,4	617,5	445,4	28,8	54,2	219,1	727,3	48,1	5,9
11		1 679,4	1 604,6	24,0	28,4	575,3	418,0	28,3	52,7	197,5	726,7	74,8	40,0
12		1 522,0	1 492,5	26,6	21,5	469,2	328,2	32,7	52,6	191,0	731,7	29,5	4,2
13		1 496,6	1 459,3	29,1	35,0	379,1	256,1	34,8	52,8	204,9	758,5	37,3	8,9
14		1 478,2	1 437,1	33,4	38,8	357,4	241,4	29,9	50,8	202,7	754,0	41,0	10,9
15		1 451,7	1 408,4	36,2	43,6	318,0	205,6	24,6	52,1	204,2	754,3	43,4	15,1
15 *Jun*		1 470,4	1 424,4	36,9	44,4	336,4	220,5	25,8	52,6	200,3	753,8	46,0	17,7
Jul		1 456,3	1 413,8	35,2	46,9	331,2	219,7	22,1	54,4	195,8	750,4	42,5	13,8
Ago		1 443,1	1 402,7	36,0	43,7	326,5	217,2	20,2	52,9	198,2	745,3	40,4	12,3
Sep		1 451,2	1 409,3	38,9	44,7	326,4	215,0	25,6	51,0	201,6	746,7	41,9	14,2
Oct		1 444,0	1 402,7	43,5	45,3	318,3	208,7	24,2	51,9	197,2	746,5	41,3	13,6
Nov		1 447,6	1 398,9	39,6	44,5	314,9	200,5	25,8	54,7	198,7	746,5	48,8	19,5
Dic		1 451,7	1 408,4	36,2	43,6	318,0	205,6	24,6	52,1	204,2	754,3	43,4	15,1
16 *Ene*		1 450,9	1 405,0	36,0	44,6	315,3	204,2	21,0	53,3	201,7	754,1	45,8	18,2
Feb		1 468,6	1 411,0	36,1	45,0	324,7	217,1	16,6	53,4	198,5	753,3	57,6	28,8
Mar		1 451,2	1 400,2	34,7	44,9	319,5	212,1	19,9	42,7	201,8	756,6	51,0	22,9
Abr		1 447,6	1 397,2	36,5	44,4	313,2	209,2	15,9	42,4	201,8	758,9	50,4	22,1
May		1 449,1	1 403,6	37,6	43,3	315,4	210,5	16,5	42,8	204,6	760,0	45,4	16,9
Jun		1 460,5	1 413,2	35,4	42,4	315,4	206,5	20,5	39,0	210,5	770,5	47,3	19,8
Jul		1 455,0	1 411,5	41,8	44,0	311,9	207,8	17,4	40,7	204,4	768,7	43,5	16,5
Ago		1 453,3	1 410,5	41,0	42,6	314,1	206,5	20,0	40,9	207,9	764,0	42,8	16,4
Sep		1 442,6	1 407,2	41,3	40,3	312,1	204,6	19,8	38,5	213,5	761,5	35,4	7,3
Oct		1 429,2	1 395,6	43,0	42,2	305,4	204,0	15,1	39,6	207,3	758,0	33,5	5,0
Nov	P	1 441,5	1 401,6	42,1	43,8	305,7	207,1	17,7	39,0	209,7	761,4	40,0	9,2

Véanse notas al final del capítulo

8. OTRAS INSTITUCIONES FINANCIERAS MONETARIAS
B) Detalles del activo y del pasivo

8.21 Depósitos en las OIFM de las Instituciones Financieras no Monetarias residentes en España. Detalle por naturaleza

mm de euros

	Instituciones Financieras no Monetarias, excepto Empresas de Seguros y Fondos de Pensiones						Empresas de Seguros y Fondos de Pensiones					
	Total	Depósitos a la vista	Depósitos con preaviso (a)	Depósitos a plazo	Del cual: Más de 2 años	Cesiones temporales	Total	Depósitos a la vista	Depósitos con preaviso (a)	Depósitos a plazo	Del cual: Más de 2 años	Cesiones temporales
	+6 1=2a4	2	3	4	5	6	+12 7=8a10	8	9	10	11	12
10	647,9	44,0	-	556,3	516,1	47,6	54,2	12,0	-	29,7	9,4	12,5
11	603,8	53,4	-	507,7	475,2	42,7	52,7	10,7	-	31,2	10,9	10,7
12	490,7	45,2	-	399,3	362,9	46,1	52,6	11,2	-	34,4	10,1	7,0
13	414,1	35,1	-	328,7	294,0	50,3	52,8	11,5	-	34,9	9,0	6,4
14	396,2	48,8	-	305,3	269,6	42,2	50,8	13,1	-	30,5	7,9	7,2
15	361,7	47,3	-	281,1	239,3	33,2	52,1	16,5	-	28,9	5,8	6,7
15 *Jun*	380,8	52,0	-	292,3	254,5	36,6	52,6	16,2	-	29,0	6,7	7,4
Jul	378,0	53,7	-	292,4	253,1	31,9	54,4	18,0	-	29,8	6,8	6,6
Ago	370,2	50,5	-	291,2	249,9	28,5	52,9	17,3	-	29,8	6,8	5,8
Sep	371,1	50,6	-	285,5	246,5	34,9	51,0	16,5	-	28,6	6,5	6,0
Oct	363,6	49,7	-	281,0	241,8	32,9	51,9	17,6	-	28,1	6,5	6,1
Nov	359,4	50,9	-	274,5	233,9	34,0	54,7	18,3	-	29,8	6,5	6,6
Dic	361,7	47,3	-	281,1	239,3	33,2	52,1	16,5	-	28,9	5,8	6,7
16 *Ene*	359,9	50,3	-	280,4	238,5	29,2	53,3	18,0	-	28,8	5,8	6,4
Feb	369,7	50,9	-	293,9	251,7	24,9	53,4	18,7	-	29,1	5,7	5,6
Mar	364,4	50,8	-	284,2	242,3	29,5	42,7	18,5	-	17,5	5,5	6,6
Abr	357,6	50,6	-	282,4	240,0	24,6	42,4	19,1	-	17,8	5,4	5,5
May	358,7	52,1	-	282,3	239,2	24,3	42,8	20,3	-	16,6	5,2	5,8
Jun	357,7	50,9	-	278,0	225,8	28,9	39,0	16,9	-	16,2	4,9	5,9
Jul	356,0	53,3	-	278,6	227,7	24,1	40,7	18,8	-	16,4	4,5	5,5
Ago	356,7	54,0	-	276,0	226,2	26,7	40,9	19,2	-	16,4	4,3	5,4
Sep	352,4	52,7	-	273,2	225,2	26,5	38,5	17,1	-	16,0	4,2	5,5
Oct	347,6	56,3	-	269,8	224,7	21,6	39,6	19,4	-	14,9	4,1	5,3
Nov P	349,4	55,1	-	270,2	227,6	24,1	39,0	19,5	-	14,9	4,2	4,6

Véanse notas al final del capítulo

8. OTRAS INSTITUCIONES FINANCIERAS MONETARIAS
B) Detalles del activo y del pasivo

8.22 Depósitos en las OIFM de sociedades no financieras, hogares e ISFLSH residentes en España, por naturaleza

mm de euros

	Sociedades no financieras					Hogares					ISFLSH				
	Total	Depósitos a la vista	Depósitos con preaviso (a)	Depósitos a plazo	Cesiones temporales	Total	Depósitos a la vista	Depósitos con preaviso (a)	Depósitos a plazo	Cesiones temporales	Total	Depósitos a la vista	Depósitos con preaviso (a)	Depósitos a plazo	Cesiones temporales
	1=2a5	2	3	4	5	6=7a10	7	8	9	10	11=12a15	12	13	14	15
10	219,1	114,2	0,0	96,5	8,3	710,6	298,1	-	411,5	1,1	16,7	9,2	-	7,3	0,2
11	197,5	106,2	0,0	86,0	5,3	710,5	298,9	-	410,4	1,2	16,2	8,8	-	7,1	0,3
12	191,0	105,9	0,0	79,9	5,1	717,0	299,6	-	416,0	1,3	14,7	7,9	-	6,6	0,2
13	204,9	115,3	0,1	82,8	6,8	742,6	326,8	-	415,5	0,3	15,9	7,9	-	7,8	0,1
14	202,7	127,6	0,1	65,5	9,6	738,2	360,2	-	377,8	0,2	15,8	8,8	-	6,9	0,1
15	204,2	149,5	0,1	53,7	0,9	737,2	424,7	-	311,9	0,6	17,1	10,6	-	6,3	0,1
15 *Jun*	200,3	141,9	0,1	57,4	1,0	737,7	396,4	-	341,0	0,3	16,1	9,6	-	6,5	0,0
Jul	195,8	138,4	0,1	56,3	1,0	734,7	399,6	-	334,8	0,3	15,7	9,3	-	6,3	0,0
Ago	198,2	141,1	0,1	56,1	1,0	729,6	399,4	-	329,8	0,4	15,8	9,4	-	6,3	0,0
Sep	201,6	145,6	0,1	54,9	1,1	730,8	404,9	-	325,5	0,4	15,9	9,6	-	6,3	0,0
Oct	197,2	141,3	0,1	54,6	1,2	730,4	407,6	-	322,3	0,5	16,1	9,9	-	6,1	0,1
Nov	198,7	143,8	0,1	53,8	1,1	729,8	414,3	-	315,0	0,6	16,6	10,3	-	6,3	0,1
Dic	204,2	149,5	0,1	53,7	0,9	737,2	424,7	-	311,9	0,6	17,1	10,6	-	6,3	0,1
16 *Ene*	201,7	147,9	0,1	52,8	0,9	737,1	427,4	-	309,0	0,6	17,1	10,8	-	6,2	0,1
Feb	198,5	144,4	0,1	53,2	0,8	736,3	428,1	-	307,6	0,7	17,0	10,6	-	6,3	0,1
Mar	201,8	148,0	0,1	52,8	1,0	739,7	434,1	-	305,1	0,5	16,9	10,7	-	6,2	0,0
Abr	201,8	149,3	0,1	51,7	0,8	741,9	440,1	-	301,3	0,5	17,0	10,8	-	6,1	0,0
May	204,6	153,0	0,1	50,7	0,8	742,9	446,5	-	295,8	0,6	17,1	11,0	-	6,1	0,0
Jun	210,5	159,6	0,1	49,9	1,0	753,2	462,3	-	290,4	0,5	17,3	11,2	-	6,0	0,0
Jul	204,4	155,3	0,1	48,4	0,7	751,7	466,9	-	284,2	0,6	17,0	11,4	-	5,6	0,0
Ago	207,9	158,4	0,1	48,5	0,9	747,2	467,1	-	279,5	0,6	16,7	11,2	-	5,5	0,0
Sep	213,5	165,2	0,1	47,4	0,9	744,9	470,6	-	273,8	0,5	16,6	11,3	-	5,3	0,0
Oct	207,3	160,2	0,1	46,3	0,8	741,3	474,3	-	266,4	0,6	16,7	11,5	-	5,2	0,0
Nov P	209,7	163,6	0,1	44,8	1,2	744,5	483,7	-	260,2	0,6	16,9	11,9	-	5,0	0,0

Véanse notas al final del capítulo

8. OTRAS INSTITUCIONES FINANCIERAS MONETARIAS
B) Detalles del activo y del pasivo

8.23 Préstamos y depósitos de residentes en España, por naturaleza. Otros detalles

mm de euros

		Préstamos sindicados				Préstamos renovables y Descubiertos (a)	Tarjetas crédito				Depósitos transferibles: sectores no IFM (d)				
		IFM	AAPP	OSR	Del cual SNF		Pago único al contado (b)	Del cual Hogares	Pago aplazado (c)	Del cual Hogares	Total	AAPP	Del cual OSR	Del cual OSR SNF	Del cual OSR Hogares e ISFLSH
		1	2	3	4	5	6	7	8	9	10	10	12	13	14
10		...	...	...	...	156,8	5,9	5,3	9,1	9,1	473,0	29,6	443,3	...	...
11		0,4	7,3	98,6	95,5	141,6	5,4	4,8	9,6	9,5	471,2	22,8	448,4	...	...
12		0,4	34,1	95,7	93,5	143,3	5,3	4,8	9,3	9,3	466,0	25,9	440,1	...	...
13		0,5	6,8	88,8	87,4	119,3	5,3	4,7	9,3	9,2	493,4	27,8	465,6	...	...
14		5,7	13,1	86,3	84,2	113,2	5,4	4,6	9,6	9,5	562,4	43,3	519,1	123,8	337,3
15		0,2	12,2	85,0	81,7	114,8	5,7	4,9	9,8	9,7	660,4	57,7	602,7	145,8	398,4
15 *Jun*		0,3	12,5	89,5	86,1	116,7	5,1	4,3	9,6	9,5	621,5	48,1	573,4	138,6	371,9
Jul		0,3	12,4	87,0	83,8	116,0	5,3	4,5	9,6	9,5	624,1	47,8	576,3	135,2	375,0
Ago		0,3	12,1	86,6	83,5	115,4	5,0	4,3	9,6	9,5	621,5	47,1	574,4	138,0	375,1
Sep		0,3	12,8	85,7	82,1	117,8	4,9	4,1	9,7	9,6	632,0	49,2	582,8	142,0	379,1
Oct		0,3	12,9	86,0	83,2	117,9	5,1	4,2	9,8	9,6	642,0	61,1	580,9	137,8	381,2
Nov		0,2	12,5	85,9	82,8	120,4	5,2	4,2	9,8	9,7	652,7	61,3	591,4	140,3	387,9
Dic		0,2	12,2	85,0	81,7	114,8	5,7	4,9	9,8	9,7	660,4	57,7	602,7	145,8	398,4
16 *Ene*		0,2	12,3	85,2	81,5	114,0	5,1	4,3	9,9	9,8	662,1	57,0	605,1	143,5	399,7
Feb		0,3	12,5	87,5	83,3	115,7	4,6	3,8	9,8	9,8	661,2	56,8	604,4	140,7	401,0
Mar		0,2	12,2	85,8	81,5	101,1	5,0	4,2	9,8	9,7	669,7	56,6	613,1	144,5	406,8
Abr		0,2	12,1	86,0	81,4	101,9	4,8	4,0	10,0	10,0	680,9	58,9	622,0	145,5	413,6
May		0,2	12,0	86,2	81,4	100,4	5,2	4,3	10,0	9,9	697,8	61,8	636,1	149,6	420,3
Jun		0,2	12,0	85,5	79,5	100,5	5,2	4,5	10,1	10,0	714,4	63,1	651,3	155,7	434,2
Jul		0,2	11,7	85,8	79,7	99,9	5,4	4,7	10,2	10,1	709,0	53,4	655,6	151,4	438,7
Ago		0,2	11,9	85,8	79,7	99,3	5,1	4,5	10,3	10,2	713,2	51,3	661,9	154,9	440,3
Sep		0,2	11,5	84,8	78,6	99,5	5,1	4,3	10,3	10,2	717,5	49,4	668,1	161,3	443,1
Oct		0,2	11,0	84,9	78,3	101,0	5,1	4,4	10,4	10,3	724,8	51,7	673,1	156,4	447,6
Nov	P	0,1	10,9	84,4	77,8	101,9	5,7	4,9	10,4	10,3	733,4	49,5	683,9	159,6	457,0

Datos referidos a Septiembre de 2016

Millones de euros

	Activos/Assets						Pasivos/Liabilities		
	Préstamos y créditos a IFMs/ *Loans to MFIs*	Préstamos y créditos a otros sectores/ *Loans to other sectors*	Valores representativos de deuda de IFMs/ *MFIs' Debt securities*	Valores representativos de deuda de otros sectores tores/ *Other sectors' Debt securities*	Participaciones en Fondos de Inversión/ *Investment fund shares/ units* (a)	Participaciones en el capital/ *Equity* (b)	Depósitos de IFMs/ *MFIs' deposits*	Depósitos de otros sectores/ *Other sectors' deposits*	
	1	2	3	4	5	6	7	8	
ESPAÑA	**183 904**	**1 346 554**	**17 024**	**427 968**	**2 278**	**85 250**	**300 478**	**1 424 880**	**SPAIN**
OTROS PAÍSES DE LA UEM	**71 408**	**28 102**	**3 993**	**50 928**	**426**	**31 582**	**143 692**	**35 394**	**OTHER EURO AREA COUNTRIES**
Alemania	5 674	4 078	250	420	0	6 566	30 481	12 317	Germany
Austria	149	260	31	-7	-	1 607	2 101	66	Austria
Bélgica	2 095	431	31	229	0	2 912	4 839	1 609	Belgium
Finlandia	1 098	115	31	83	-	103	13	54	Finland
Francia	28 974	5 505	837	631	95	2 367	85 830	4 075	France
Grecia	337	133	-	7	-	-	23	126	Greece
Holanda	10 934	4 913	412	2 797	-	13 381	4 769	6 101	Netherlands
Irlanda	42	2 273	73	2 545	117	316	32	4 426	Ireland
Italia	12 830	1 574	2 260	33 622	-	925	5 951	1 263	Italy
Luxemburgo	829	3 962	16	580	201	685	1 772	3 506	Luxembourg
Portugal	8 445	4 641	51	9 954	11	2 697	7 641	1 665	Portugal
Eslovenia	0	21	-	17	-	-	145	3	Slovenia
Chipre	-	81	-	-	-	-	4	14	Cyprus
Malta	-	46	-	-	-	23	81	118	Malta
Eslovaquia	0	33	-	-	-	-	-	13	Slovakia
Estonia	-	17	-	-	-	-	-	12	Estonia
Letonia	-	10	-	7	-	-	9	12	Latvia
Lituania	0	10	-	-	-	-	-	15	Lithuania
OTROS PAÍSES DE LA UE	**17 413**	**10 107**	**2 768**	**3 717**	**-**	**-**	**31 592**	**9 490**	**OTHER EU COUNTRIES**
Dinamarca	20	61	132	87	0	5	53	107	Denmark
Reino Unido	16 728	9 250	2 443	3 421	8	18 391	30 350	8 848	United Kingdom
Suecia	52	201	193	191	-	26	5	226	Sweden
RESTO	614	595	-	18	-	-	1 184	309	REST
RESTO DEL MUNDO EXCLUÍDA LA UE	**49 777**	**37 953**	**8 154**	**16 781**	**664**	**75 567**	**31 057**	**38 829**	**REST OF THE WORLD, EXCLUDING EU**
TOTAL	**322 503**	**1 422 716**	**31 939**	**499 394**	**2 703**	**192 399**	**506 819**	**1 508 592**	**TOTAL**

September 2016 Data

EUR millions

8.25 Detalle por monedas de los principales activos y pasivos

Datos referidos a Septiembre de 2016

Millones de euros

	Total/ *Total*	Euros/ *Euros*	Resto de monedas/*Other currencies*					
			Resto de monedas UE (no UME)/ *Other UE currencies*	$ USA/ *USD*	Yenes/ *JPY*	Francos suizos/ *CHF*	Otras monedas/ *Remaining currencies*	
	1= 2 a 7	2	3	4	5	6	7	
POSICION FRENTE A RESIDENTES EN ESPAÑA								**POSITION VIS-A-VIS RESIDENTS IN SPAIN**
ACTIVO								**ASSETS**
Préstamos y créditos a otros sectores	1 346 554	1 331 935	603	8 069	4 390	1 418	141	Loans to other sectors
Valores representativos de deuda de IFM	17 024	16 995	2	27	-	-	-	MFIs' holdings of Debt securities
Valores representativos de deuda de otros sectores	427 968	424 363	905	2 636	26	-	37	Other sectors' holdings of Debt securities
PASIVO								**LIABILITIES**
Depósitos de IFM	300 478	291 504	711	7 933	39	31	261	MFIs' deposits
Depósitos de otros sectores	1 424 880	1 396 084	3 249	23 193	1 071	202	987	Other sectors' deposits
POSICION FRENTE A RESIDENTES EN PAISES UEM (SIN INCLUIR ESPAÑA)								**POSITION VIS-A-VIS OTHER EURO AREA COUNTRIES (EXCLUDING SPAIN)**
ACTIVO								**ASSETS**
Préstamos y créditos a otros sectores	28 102	23 859	253	3 967	7	5	11	Loans to other sectors
Valores representativos de deuda de IFM	3 993	3 696	4	292	-	-	-	MFIs' holdings of Debt securities
Valores representativos de deuda de otros sectores	50 928	49 864	312	751	-	-	1	Other sectors' holdings of Debt securities
PASIVO								**LIABILITIES**
Depósitos de IFM	143 692	129 410	1 613	12 074	131	81	383	MFIs' deposits
Depósitos de otros sectores	35 394	31 260	142	3 873	7	54	57	Other sectors' deposits
POSICION FRENTE A RESIDENTES EN EL RESTO DEL MUNDO								**POSITION VIS-A-VIS REST OF THE WORLD**
ACTIVO								**ASSETS**
Préstamos y créditos a IFM	49 777	16 126	4 918	24 388	293	579	3 473	Loans to MFIs
Préstamos y créditos a otros sectores	37 953	17 147	1 356	18 307	62	248	834	Loans to other sectors
Valores representativos de deuda de IFM	7 656	1 948	1 572	3 854	-	7	275	MFIs' holdings of Debt securities
Valores representativos de deuda de otros sectores	17 279	4 483	1 723	8 678	-	-	2 395	Other sectors' holdings of Debt securities
PASIVO								**LIABILITIES**
Depósitos de IFM	62 648	35 229	1 952	24 253	238	336	641	MFIs' deposits
Depósitos de otros sectores	48 319	37 980	1 835	8 342	19	45	98	Other sectors' deposits
POSICION FRENTE A UNIDADES NO CLASIFICADAS POR RESIDENCIA								**POSITION VIS-A-VIS UNITS NOT CLASSIFIED BY RESIDENCE**
PASIVO								**LIABILITIES**
Valores representativos de deuda emitidos	212 649	200 942	372	9 284	421	1 198	433	Debt securities issued

September 2016 Data

Euro millions

8.25 Main assets and liabilities of other MFIS, by currency

Datos referidos a Noviembre de 2016 — *Millones de euros*

	ACTIVO	Entidades de crédito y EFC/ *Credit institutions and CFIs* (8.31 a/ *to 8.34*) B=C+D+E	Entidades de depósito/ *Deposit institutions* (8.41 a/ to 8.44) C	Instituto de Crédito Oficial/ *Official Credit Institute* D	EFC/ *CFI* (8.51 a/ to 8.54) E		ASSETS
1	**A. RESIDENTES EN ESPAÑA**	**2 040 133**	**1 943 696**	**50 472**	**45 965**	1	**A. DOMESTIC**
2	**2. Préstamos y créditos**	**1 520 320**	**1 440 128**	**36 509**	**43 683**	2	**2. Loans**
3	2e. Del cual: euros	1 500 693	1 421 517	35 691	43 485	3	2e. Of which: euro
4	*IFM*	*181 698*	*157 718*	*22 067*	*1 912*	*4*	*MFIs*
5	2e. Del cual: euros	176 862	153 188	21 792	1 883	5	2e. Of which: euro
6	*Administraciones Públicas*	*91 854*	*87 191*	*3 912*	*752*	*6*	*General government*
7	2e. Del cual: euros	91 854	87 191	3 912	752	7	2e. Of which: euro
8	*Otros sectores residentes*	*1 246 768*	*1 195 219*	*10 529*	*41 019*	*8*	*Other resident sectors*
9	2e. Del cual: euros	1 231 976	1 181 138	9 987	40 851	9	2e. Of which: euro
10	**3. Valores representativos de deuda**	**431 978**	**416 461**	**13 472**	**2 046**	10	**3. Debt securities**
11	3e. Del cual: euros	428 981	413 463	13 472	2 046	11	3e. Of which: euro
12	*IFM*	*15 032*	*14 137*	*895*	-	*12*	*MFIs*
13	3e. Del cual: euros	15 002	14 107	895	-	13	3e. Of which: euro
14	*Administraciones Públicas*	*231 380*	*218 807*	*12 573*	-	*14*	*General government*
15	3e. Del cual: euros	231 141	218 568	12 573	-	15	3e. Of which: euro
16	*Otros sectores residentes*	*185 567*	*183 517*	*4*	*2 046*	*16*	*Other resident sectors*
17	3e. Del cual: euros	182 838	180 788	4	2 046	17	3e. Of which: euro
18	**4. Participaciones en Fondos de Inversión**	**2 344**	**2 344**	**-**	**-**	18	**4. Investment fund shares/units**
19	*Instituciones Financieras*	*2 344*	*2 344*	-	-	*19*	*Financial Institutions*
20	4e. Del cual: euros	2 344	2 344	-	-	20	4e. Of which euro
21	**5. Participaciones en el capital**	**85 491**	**84 764**	**492**	**236**	21	**5. Equity**
22	*IFM*	*14 212*	*14 162*	-	*51*	*22*	*MFIs*
23	*Otros sectores residentes*	*71 279*	*70 603*	*492*	*185*	*23*	*Other resident sectors*
24	**B. RESIDENTES EN OTROS PAISES DE LA ZONA DEL EURO**	**172 578**	**169 214**	**526**	**2 838**	24	**B. OTHER EURO AREA COUNTRIES**
25	**2. Préstamos y créditos**	**90 917**	**87 765**	**466**	**2 686**	25	**2. Loans**
26	2e. Del cual: euros	80 783	78 054	208	2 521	26	2e. Of which: euro
27	*IFM*	*64 102*	*62 196*	*238*	*1 669*	*27*	*MFIs*
28	2e. Del cual: euros	58 211	56 542	-	1 669	28	2e. Of which: euro
29	*Administraciones Públicas*	*36*	*36*	-	-	*29*	*General government*
30	2e. Del cual: euros	36	36	-	-	30	2e. Of which: euro
31	*Otros sectores residentes*	*26 779*	*25 533*	*229*	*1 018*	*31*	*Other resident sectors*
32	**3. Valores representativos de deuda**	**49 980**	**49 828**	**-**	**152**	32	**3. Debt securities**
33	3e. Del cual: euros	48 736	48 583	-	152	33	3e. Of which: euro
34	*IFM*	*2 714*	*2 714*	-	-	*34*	*MFIs*
35	3e. Del cual: euros	2 460	2 460	-	-	35	3e. Of which: euro
36	*Administraciones Públicas*	*36 885*	*36 885*	-	-	*36*	*General government*
37	3e. Del cual: euros	36 627	36 627	-	-	37	3e. Of which: euro
38	*Otros sectores residentes*	*10 381*	*10 229*	-	*152*	*38*	*Other resident sectors*
39	3e. Del cual: euros	9 649	9 496	-	152	39	3e. Of which: euro
40	**4. Participaciones en Fondos de Inversión**	**469**	**469**	**-**	**-**	40	**4. Investment fund shares/units**
41	*IFM*	*469*	*469*	-	-	*41*	*MFIs*
42	4e. Del cual: euros	431	431	-	-	42	4e. Of which euro
43	**5. Participaciones en el capital**	**31 212**	**31 152**	**59**	**0**	43	**5. Equity**
44	*IFM*	*5 923*	*5 864*	*59*	-	*44*	*MFIs*
45	*Otros sectores residentes*	*25 289*	*25 289*	*0*	*0*	*45*	*Other resident sectors*

Véanse notas al final del capítulo./ *See notes at the end of the chapter.*

8. OTRAS INSTITUCIONES FINANCIERAS MONETARIAS
C) Balances de los componentes de OIFM

8.B Balance de las entidades de crédito y EFC. Detalle por entidades

Datos referidos a Noviembre de 2016

Millones de euros

	ACTIVO (continuación)	Entidades de crédito y EFC/ *Credit institutions and CFIs* (8.31 a/ to 8.34) B=C+D+E	Entidades de depósito/ *Deposit institu-tions* (8.41 a/ to 8.44) C	Instituto de Crédito Oficial/ *Official Credit Institute* D	EFC/ *CFI* (8.51 a/ to 8.54) E		ASSETS (continued)
46	**C. RESTO DEL MUNDO**	**184 926**	**182 023**	**1 184**	**1 720**	**46**	**C. REST OF THE WORLD**
47	**2. Préstamos y créditos**	**85 583**	**82 748**	**1 171**	**1 663**	**47**	**2. Loans**
48	2e. Del cual: euros	32 580	31 374	246	865	48	2e. Of which: euro
49	**3. Valores representativos de deuda**	**22 967**	**22 967**	**-**	**-**	**49**	**3. Debt securities**
50	3e. Del cual: euros	5 095	6 192	-	-	50	3e. Of which: euro
51	**4. Participaciones en Fondos de Inversión**	**681**	**681**	**-**	**-**	**51**	**4. Investment fund shares/units**
52	5e. Del cual: euros	-	-	-	-	52	5e. Of which: euro
53	**5. Participaciones en el capital**	**75 695**	**75 626**	**13**	**56**	**53**	**5. Equity**
54	5e. Del cual: euros	-	-	-	-	54	5e. Of which: euro
55	**D. SIN CLASIFICAR**	**332 006**	**326 945**	**91**	**2 827**	**55**	**D. UNCLASSIFIED**
56	**1. Efectivo (todas las monedas)**	**6 863**	**6 863**	**0**	**0**	**56**	**1. Cash (all currencies)**
57	1e. Del cual: euros	6 635	6 635	0	0	57	1e. Of which: euro
58	**6. Activo fijo**	**45 138**	**44 289**	**91**	**759**	**58**	**6. Fixed assets**
59	**7. Otros activos**	**280 004**	**275 793**	**2 143**	**2 068**	**59**	**7. Remaining assets**
60	7e. Del cual: euros	79 711	78 028	1 517	165	60	7e. Of which: euro
61	**TOTAL ACTIVO**	**2 729 644**	**2 621 879**	**54 415**	**53 350**	**61**	**TOTAL ASSETS**
62	**e Euros**	**2 302 314**	**2 201 063**	**51 781**	**49 469**	**62**	**e Euro**
63	**x Monedas distintas del euro**	**108 636**	**105 561**	**1 912**	**1 163**	**63**	**x Other currencies**
64	**s/c Sin clasificar por monedas**	**318 694**	**315 254**	**722**	**2 718**	**64**	**n/c Not classified by currency**

November 2016 data

EUR millions

8.B Balance sheet of credit institutions and CFIs by institutional grouping

8. OTHER MONETARY FINANCIAL INSTITUTIONS
C) Balance sheet of the institutional groupings of other MFIs

Véanse notas al final del capítulo./ *See notes at the end of the chapter.*

8.B Balance de las entidades de crédito y EFC. Detalle por entidades

Datos referidos a Noviembre de 2016 — *Millones de euros*

	PASIVO	Entidades de crédito y EFC/ *Credit institutions and CFIs* (8.31 a/ to 8.34) B=C+D+E	Entidades de depósito/ *Deposit institutions* (8.41 a/ to 8.44) C	Instituto de Crédito Oficial/ *Official Credit Institute* D	EFC/ *CFI* (8.51 a/ to 8.54) E		LIABILITIES
1	**A. RESIDENTES EN ESPAÑA**	**1 710 379**	**1 670 026**	**2 597**	**37 756**	1	**A. DOMESTIC**
2	**9. Depósitos**	**1 710 379**	**1 670 026**	**2 597**	**37 756**	2	**9. Deposits**
3	9e. Del cual: euros	1 674 160	1 635 023	2 555	36 582	3	9e. Of which: euro
4	*IFM*	*296 233*	*268 506*	*88*	*27 638*	*4*	*MFIs*
5	9e. Del cual: euros	287 585	261 075	46	26 464	5	9e. Of which: euro
6	*Administración Central*	*18 602*	*16 221*	*2 381*	-	*6*	*Central government*
7	9e. Del cual: euros	18 550	16 169	2 381	-	7	9e. Of which: euro
8	*Otras Administraciones Públicas*	*43 018*	*43 006*	-	*11*	*8*	*Other general government*
9	9e. Del cual: euros	43 014	43 003	-	11	9	9e. Of which: euro
10	*Otros sectores residentes*	*1 352 527*	*1 342 292*	*128*	*10 107*	*10*	*Other resident sectors*
11	9e. Del cual: euros	1 325 010	1 314 776	128	10 107	11	9e. Of which: euro
12	**10. Participaciones de los fondos del mercado monetario**	-	-	-	-	12	**10. Money market fund shares/units**
13	**B. RESIDENTES EN OTROS PAÍSES DE LA ZONA DEL EURO**	**175 497**	**168 735**	**1 367**	**5 396**	13	**B. OTHER EURO AREA COUNTRIES**
14	**9. Depósitos**	**175 497**	**168 735**	**1 367**	**5 396**	14	**9. Deposits**
15	9e. Del cual: euros	158 012	151 296	1 367	5 349	15	9e. Of which: euro
16	*IFM*	*141 930*	*138 369*	*1 367*	*2 194*	*16*	*MFIs*
17	9e. Del cual: euros	128 945	125 385	1 367	2 194	17	9e. Of which: euro
18	*Administración Central*	*18*	*18*	-	-	*18*	*Central government*
19	9e. Del cual: euros	18	18	-	-	19	9e. Of which: euro
20	*Otras Administraciones Públicas*	*2*	*2*	-	-	*20*	*Other general government*
21	9e. Del cual: euros	2	2	-	-	21	9e. Of which: euro
22	*Otros sectores residentes*	*33 547*	*30 345*	-	*3 202*	*22*	*Other resident sectors*
23	9e. Del cual: euros	29 046	25 891	-	3 156	23	9e. Of which: euro
24	**10. Participaciones de los fondos del mercado monetario**	-	-	-	-	24	**10. Money market fund shares/units**
25	**C. RESTO DEL MUNDO**	**105 888**	**93 650**	**12 172**	**67**	25	**C. REST OF THE WORLD**
26	**9. Depósitos (total)**	**105 888**	**93 650**	**12 172**	**67**	26	**9. Deposits (total)**
27	9e. Del cual: euros	71 599	60 055	11 477	67	27	9e. Of which: euro
28	**10. Participaciones de los fondos del mercado monetario**	-	-	-	-	28	**10. Money market fund shares/units**
29	**D. SIN CLASIFICAR**	**737 878**	**689 469**	**28 831**	**10 130**	29	**D. UNCLASSIFIED**
30	**11. Valores representativos de deuda emitidos**	**207 234**	**178 371**	**28 831**	**32**	30	**11. Debt securities issued**
31	11e. Del cual: euros	195 510	173 518	21 960	32	31	11e. In euro
32	Del cual: hasta dos años	26 360	24 959	1 370	32	32	Of which: up to two years
33	11x. Monedas distintas del euro	11 724	4 853	6 871	-	33	11x. In other currencies
34	Del cual: hasta dos años	2 994	117	2 877	-	34	Of which: up to two years
35	**13. Capital y reservas**	**303 399**	**288 647**	**7 416**	**7 336**	35	**13. Capital and Reserves**
36	**14. Otros pasivos**	**227 246**	**222 451**	**2 032**	**2 763**	36	**14. Remaining liabilities**
37	14e. Del cual: euros	78 617	68 793	409	114	37	14e. Of which: euro
38	**TOTAL PASIVO**	**2 729 644**	**2 621 879**	**54 415**	**53 350**	38	**TOTAL LIABILITIES**
39	**e Euros**	**2 168 245**	**2 088 372**	**37 729**	**42 144**	39	**e Euro**
40	**x Monedas distintas del euro**	**103 883**	**95 012**	**7 650**	**1 221**	40	**x Other currencies**
41	**s/c Sin clasificar por monedas**	**457 515**	**438 494**	**9 037**	**9 984**	41	**n/c Not classified by currency**

November 2016 data — *EUR millions*

8.B Balance sheet of credit institutions and CFIs by institutional grouping

8. OTHER MONETARY FINANCIAL INSTITUTIONS
C) Balance sheet of the institutional groupings of other MFIs

Véanse notas al final del capítulo./ *See notes at the end of the chapter.*

8. OTRAS INSTITUCIONES FINANCIERAS MONETARIAS
C) Balance agregado de los componentes

8.31 Entidades de crédito y establecimientos financieros de crédito. Activo: resumen

mm de euros

		Total	Por residencia				Por instrumentos							Por monedas		
		=13a15= =6a12= 1=2a5=	Residentes en España (a)	Residentes en otros países de la zona euro	Resto del mundo	Rúbricas no clasif. por residencia del emisor	Préstamos y créditos	Valores representativos de deuda	Participaciones en Fondos de Inversión (b)	Participaciones en el capital (c)	Efectivo	Activo fijo	Otros activos no clasificados	Euros	Monedas distintas del euro	Sin clasificar
		1	2	3	4	5=10a12	6	7	8	9	10	11	12	13	14	15
10		3 462,9	2 789,9	158,7	213,6	300,7	2 399,6	582,1	0,0	180,5	7,9	49,8	243,0	3 007,7	162,4	292,8
11		3 613,1	2 839,7	160,6	224,6	388,2	2 371,4	600,6	0,0	253,0	7,5	57,2	323,5	3 060,4	172,0	380,7
12		3 574,0	2 741,3	172,0	234,4	426,4	2 243,3	646,9	0,0	257,5	7,4	53,0	365,9	3 007,0	148,1	418,9
13		3 143,3	2 469,4	163,9	184,0	326,1	1 930,9	606,0	0,0	280,4	7,3	51,9	266,9	2 681,4	143,0	318,8
14	R	2 965,7	2 266,5	171,5	182,0	345,8	1 810,4	608,3	3,2	198,1	7,6	46,9	291,3	2 559,8	96,2	309,7
15		2 820,0	2 125,4	179,7	191,3	323,6	1 770,7	528,5	3,5	193,7	8,0	48,0	267,7	2 403,3	110,5	306,3
15 *Jun*		2 893,7	2 192,2	180,6	189,1	331,8	1 792,6	571,1	3,8	194,3	6,6	47,6	277,6	2 474,5	111,5	307,7
Jul		2 877,2	2 166,5	184,7	192,2	333,8	1 778,2	561,9	3,9	199,3	7,0	47,8	279,0	2 457,1	111,8	308,2
Ago		2 844,2	2 141,3	184,1	188,3	330,4	1 762,4	553,5	3,9	194,1	6,9	47,8	275,7	2 431,8	108,2	304,1
Sep		2 859,4	2 155,8	181,3	190,9	331,5	1 778,1	554,3	3,8	191,8	7,4	48,0	276,1	2 444,8	109,8	304,8
Oct		2 856,0	2 145,8	185,2	189,0	335,9	1 771,5	550,3	3,9	194,3	6,6	47,8	281,5	2 437,4	108,5	310,1
Nov		2 871,8	2 143,7	191,5	194,1	342,5	1 786,5	542,9	3,9	196,0	6,6	48,0	288,0	2 442,2	114,7	314,9
Dic		2 820,0	2 125,4	179,7	191,3	323,6	1 770,7	528,5	3,5	193,7	8,0	48,0	267,7	2 403,3	110,5	306,3
16 *Ene*		2 826,7	2 126,4	172,6	189,4	338,4	1 759,7	532,4	0,0	192,6	6,6	47,0	284,8	2 402,2	109,8	314,8
Feb		2 840,1	2 131,1	175,4	191,0	342,6	1 752,1	549,9	0,0	191,9	6,4	46,9	289,3	2 413,4	110,5	316,2
Mar		2 809,4	2 107,6	180,9	189,8	331,1	1 734,6	548,5	0,0	191,8	7,1	46,9	277,1	2 390,6	108,0	310,8
Abr		2 805,0	2 114,3	169,9	191,9	328,9	1 733,1	546,7	0,0	192,8	6,7	46,8	275,3	2 381,2	109,0	314,8
May		2 793,6	2 095,6	180,9	190,9	326,3	1 728,2	541,4	0,0	194,2	6,9	46,8	272,6	2 372,0	111,1	310,6
Jun		2 832,3	2 108,9	188,5	188,9	346,0	1 751,2	539,0	0,0	192,7	7,1	45,9	292,9	2 394,8	111,3	326,2
Jul		2 797,0	2 080,6	181,2	187,1	348,0	1 722,9	528,6	0,0	193,9	7,1	45,8	295,1	2 359,6	108,4	328,9
Ago		2 769,5	2 074,4	175,0	185,4	334,6	1 713,0	524,4	0,0	194,0	7,0	45,6	282,0	2 345,3	107,3	316,9
Sep		2 767,1	2 057,8	183,5	187,7	338,1	1 714,9	518,4	0,0	192,4	6,8	45,3	286,0	2 335,2	111,2	320,8
Oct		2 729,6	2 040,1	172,6	184,9	332,0	1 696,8	504,9	0,0	192,4	6,9	45,1	280,0	2 302,3	108,6	318,7
Nov	P	2 723,5	2 028,1	176,6	189,7	329,1	1 701,2	503,8	0,0	185,5	6,7	45,3	277,0	2 293,4	111,8	318,4

Véanse notas al final del capítulo

8. OTRAS INSTITUCIONES FINANCIERAS MONETARIAS
C) Balance agregado de los componentes

8.32 Entidades de crédito y establecimientos financieros de crédito. Pasivo: resumen

mm de euros

		Total	Por residencia				Por instrumentos					Por monedas		
			Residentes en España (a)	Residentes en otros países de la zona euro	Resto del mundo	Rúbricas no clasificadas por residencia del tenedor	Depósitos	Participaciones en fondos del mercado monetario	Valores representativos de deuda emitidos	Capital y reservas	Otros pasivos no clasificados	Euros	Monedas distintas del euro	Sin clasificar
		=11a13 =6a10= 1=2a5=	2	3	4	5=8 a 10	6	7	8	9	10	11	12	13=9+10
10		3 462,9	1 999,6	228,2	283,5	951,5	2 511,3	8,2	432,9	282,5	236,1	2 580,3	363,9	518,7
11		3 613,1	2 024,2	244,8	248,7	1 095,4	2 517,7	8,0	434,5	367,1	293,8	2 633,4	318,7	660,9
12		3 574,0	2 109,4	160,3	180,5	1 123,8	2 450,3	7,0	394,3	402,9	326,6	2 604,7	239,9	729,5
13		3 143,3	1 876,0	169,8	138,5	959,0	2 184,3	8,4	297,4	428,2	233,3	2 289,5	192,2	661,6
14	R	2 965,7	1 794,1	207,4	115,4	848,9	2 116,8	7,3	260,1	336,1	252,7	2 363,1	104,0	498,6
15		2 820,0	1 755,5	188,3	111,7	764,5	2 055,5	8,3	232,5	310,4	221,6	2 249,4	110,9	459,8
15 *Jun*		2 893,7	1 783,8	198,2	116,5	795,2	2 098,5	6,8	234,1	319,1	241,9	2 302,6	109,5	481,6
Jul		2 877,2	1 754,2	208,2	116,5	798,3	2 078,9	7,0	233,8	320,6	243,8	2 284,0	111,3	481,9
Ago		2 844,2	1 743,9	198,6	114,9	786,8	2 057,4	6,9	237,3	318,7	230,7	2 266,5	108,3	469,3
Sep		2 859,4	1 756,3	202,6	119,6	781,0	2 078,4	7,2	231,6	316,5	233,0	2 276,9	112,5	470,0
Oct		2 856,0	1 759,1	203,8	113,4	779,7	2 076,3	7,3	227,9	316,9	234,9	2 274,9	110,5	470,6
Nov		2 871,8	1 752,1	209,2	113,5	797,0	2 074,8	8,4	234,7	317,2	245,1	2 277,2	116,5	478,2
Dic		2 820,0	1 755,5	188,3	111,7	764,5	2 055,5	8,3	232,5	310,4	221,6	2 249,4	110,9	459,8
16 *Ene*		2 826,7	1 752,2	190,1	109,3	775,2	2 051,6	8,6	223,7	310,3	241,2	2 246,0	106,8	473,9
Feb		2 840,1	1 752,9	204,7	109,6	773,0	2 067,1	9,1	221,9	308,7	242,4	2 257,9	110,1	472,1
Mar		2 809,4	1 738,7	204,0	108,9	757,8	2 051,6	9,2	217,8	306,4	233,6	2 237,9	107,0	464,5
Abr		2 805,0	1 738,9	203,0	108,5	754,6	2 050,4	9,1	220,3	306,0	228,4	2 234,5	108,6	462,0
May		2 793,6	1 742,3	190,5	107,5	753,3	2 040,4	9,1	220,9	304,2	228,2	2 226,0	109,1	458,6
Jun		2 832,3	1 756,9	193,4	109,8	772,2	2 060,1	9,3	219,6	305,8	246,7	2 249,8	107,3	475,2
Jul		2 797,0	1 737,3	189,7	109,0	761,0	2 036,0	9,2	212,2	307,2	241,6	2 217,8	108,9	470,2
Ago		2 769,5	1 738,2	176,5	106,9	747,8	2 021,7	9,2	211,9	307,4	228,6	2 204,6	106,2	458,7
Sep		2 767,1	1 725,3	179,1	111,0	751,8	2 015,3	9,2	212,6	304,5	234,7	2 195,1	109,6	462,4
Oct		2 729,6	1 710,4	175,5	105,9	737,9	1 991,8	9,3	207,2	303,4	227,2	2 168,2	103,9	457,5
Nov	P	2 723,5	1 710,4	171,6	107,4	734,2	1 989,3	9,5	204,7	300,9	228,6	2 159,1	104,5	459,9

Véanse notas al final del capítulo

8. OTRAS INSTITUCIONES FINANCIERAS MONETARIAS
C) Balance agregado de los componentes

8.33 Entidades de crédito y establecimientos financieros de crédito. Activo. Residentes en España

mm de euros

		Total	Préstamos y créditos								Valores representativos de deuda		Participaciones en Fondos de Inversión (a)	Participaciones en el capital (b)
			Del cual		Del cual		Del cual		Del cual		Del cual			
			Total	Euros	IFMs total	Euros	AAPP total	Euros	Otros sectores residentes total	Euros	Total	Euros		
		12+13 1=2+10+	2=4+6+8	3=5+7+9	4	5	6	7	8	9	10	11	12	13
10		2 789,9	2 170,0	2 146,8	234,1	231,1	78,6	78,6	1 857,3	1 837,2	516,8	512,1	-	103,1
11		2 839,7	2 137,3	2 114,1	250,8	247,2	89,3	89,3	1 797,2	1 777,5	539,6	534,9	-	162,8
12		2 741,3	2 012,1	1 993,8	279,3	277,1	114,2	114,2	1 618,6	1 602,5	561,9	557,0	0,0	167,3
13		2 469,4	1 751,0	1 736,0	210,6	208,3	87,0	87,0	1 453,4	1 440,7	529,3	524,2	0,0	189,0
14	R	2 266,5	1 639,9	1 621,8	179,6	175,7	101,3	101,3	1 358,9	1 344,8	525,6	521,4	2,5	98,5
15		2 125,4	1 584,4	1 565,4	192,1	187,7	90,0	90,0	1 302,3	1 287,8	452,7	448,8	2,5	85,9
15 *Jun*		2 192,2	1 618,2	1 598,6	184,9	179,9	97,7	97,7	1 335,6	1 321,1	480,6	476,3	2,5	90,9
Jul		2 166,5	1 600,3	1 581,6	181,5	177,4	96,3	96,3	1 322,4	1 307,9	469,9	465,6	2,6	93,7
Ago		2 141,3	1 582,7	1 563,4	178,0	173,5	94,4	94,4	1 310,4	1 295,6	465,2	460,9	2,6	90,8
Sep		2 155,8	1 595,9	1 577,0	183,8	179,3	95,2	95,2	1 317,0	1 302,5	468,1	464,3	2,5	89,3
Oct		2 145,8	1 591,9	1 573,5	186,1	182,0	94,5	94,5	1 311,4	1 297,1	461,5	457,7	2,6	89,7
Nov		2 143,7	1 598,8	1 579,1	188,6	183,4	92,2	92,2	1 318,1	1 303,6	453,4	449,4	2,6	88,9
Dic		2 125,4	1 584,4	1 565,4	192,1	187,7	90,0	90,0	1 302,3	1 287,8	452,7	448,8	2,5	85,9
16 *Ene*		2 126,4	1 582,6	1 564,2	195,2	190,9	92,8	92,8	1 294,6	1 280,5	455,7	451,8	2,6	85,6
Feb		2 131,1	1 573,9	1 555,0	193,0	188,7	92,4	92,4	1 288,5	1 273,9	469,7	465,7	2,6	84,9
Mar		2 107,6	1 550,1	1 532,2	184,0	180,0	95,4	95,4	1 270,8	1 256,8	469,9	466,1	2,4	85,1
Abr		2 114,3	1 556,3	1 537,8	192,1	187,7	99,0	99,0	1 265,2	1 251,0	469,2	465,3	2,5	86,3
May		2 095,6	1 543,3	1 524,6	186,0	181,5	97,7	97,7	1 259,5	1 245,4	463,6	459,7	2,5	86,2
Jun		2 108,9	1 556,8	1 537,1	183,1	178,0	99,6	99,6	1 274,2	1 259,5	463,9	460,1	2,3	85,9
Jul		2 080,6	1 537,2	1 518,5	177,3	173,0	94,9	94,9	1 265,0	1 250,6	454,6	450,9	2,4	86,5
Ago		2 074,4	1 534,9	1 515,8	187,3	182,5	92,2	92,2	1 255,3	1 241,1	450,7	447,0	2,4	86,5
Sep		2 057,8	1 527,6	1 508,3	181,1	176,4	92,6	92,6	1 253,9	1 239,3	442,6	439,0	2,3	85,3
Oct		2 040,1	1 520,3	1 500,7	181,7	176,9	91,9	91,9	1 246,8	1 232,0	432,0	429,0	2,3	85,5
Nov	P	2 028,1	1 517,4	1 497,7	171,5	166,9	88,8	88,8	1 257,2	1 242,0	430,0	427,0	2,8	77,8

Véanse notas al final del capítulo

8. OTRAS INSTITUCIONES FINANCIERAS MONETARIAS
C) Balance agregado de los componentes

8.34 Entidades de crédito y EFC. Pasivo. Depósitos de los residentes en España: por sectores y detalle por instrumentos de los depósitos de otros sectores residentes

mm de euros

		Por sectores													
		Total	I F M			AAPP		Otros sectores residentes							
			Total	EC,EDE, EFC y BE	Fondos del mercado monetario	Administración Central	Otras AAPP	Total	En euros						Monedas distintas euro
									Total	A la vista	Del cual A plazo	Del cual Hasta dos años	Con preaviso	Cesiones temporales	
		1=2+5+6+7	2=3+4	3	4	5	6	7=8+14	12+13 8=9+10+	9	10	11	12	13	14
10		1 999,6	272,1	269,7	2,5	45,5	33,6	1 648,4	1 617,7	472,7	1 075,2	477,4	0,0	69,8	30,8
11		2 024,2	373,9	372,5	1,4	45,7	24,0	1 580,6	1 552,5	472,5	1 019,8	442,7	0,0	60,2	28,1
12		2 109,4	574,4	572,9	1,5	42,6	26,6	1 465,8	1 435,6	463,9	911,9	457,7	0,0	59,8	30,2
13		1 876,0	382,3	381,3	1,1	34,4	29,1	1 430,2	1 399,7	488,1	847,7	410,8	0,1	63,9	30,4
14		1 794,1	314,3	310,2	4,0	42,7	33,4	1 403,7	1 376,2	549,6	767,3	372,6	0,1	59,2	27,5
15		1 755,5	306,4	302,8	3,6	40,8	36,2	1 372,1	1 343,2	636,9	664,7	352,0	0,1	41,6	28,9
15 *Jun*		1 783,8	320,8	317,2	3,6	38,7	36,9	1 387,4	1 359,1	606,0	707,8	350,6	0,1	45,3	28,3
Jul		1 754,2	309,9	305,9	3,9	30,6	35,2	1 378,6	1 350,4	609,2	701,2	350,2	0,1	39,9	28,2
Ago		1 743,9	311,1	307,2	3,8	30,2	36,0	1 366,6	1 338,4	607,0	695,6	351,9	0,1	35,8	28,2
Sep		1 756,3	315,3	311,4	4,0	31,7	38,9	1 370,3	1 342,5	616,9	683,2	347,2	0,1	42,4	27,8
Oct		1 759,1	312,3	308,5	3,8	44,2	43,5	1 359,1	1 332,6	615,7	676,1	347,9	0,1	40,7	26,5
Nov		1 752,1	310,6	307,1	3,4	42,7	39,6	1 359,2	1 330,4	626,7	661,3	348,8	0,1	42,3	28,8
Dic		1 755,5	306,4	302,8	3,6	40,8	36,2	1 372,1	1 343,2	636,9	664,7	352,0	0,1	41,6	28,9
16 *Ene*		1 752,2	306,4	302,8	3,6	40,8	36,0	1 369,0	1 341,0	643,7	660,0	352,9	0,1	37,3	27,9
Feb		1 752,9	307,5	304,3	3,2	34,4	36,1	1 374,9	1 345,8	641,7	672,0	356,7	0,1	32,1	29,1
Mar		1 738,7	303,8	300,3	3,5	34,9	34,7	1 365,4	1 337,4	651,1	648,7	346,6	0,1	37,5	28,0
Abr		1 738,9	304,4	300,6	3,7	37,4	36,5	1 360,6	1 332,3	658,7	642,1	346,2	0,1	31,5	28,3
May		1 742,3	301,4	297,6	3,8	37,4	37,6	1 366,0	1 337,4	671,5	634,3	342,1	0,1	31,6	28,6
Jun		1 756,9	305,5	302,0	3,6	38,3	35,4	1 377,7	1 348,7	689,4	622,9	344,6	0,1	36,3	29,0
Jul		1 737,3	304,2	300,7	3,5	21,6	41,8	1 369,6	1 341,0	694,5	615,6	339,1	0,1	30,8	28,6
Ago		1 738,2	307,8	304,4	3,4	19,9	41,0	1 369,4	1 340,4	698,6	608,1	335,2	0,1	33,6	29,0
Sep		1 725,3	300,5	297,2	3,3	17,7	41,3	1 365,8	1 337,2	705,7	598,1	327,8	0,1	33,3	28,6
Oct		1 710,4	296,2	292,8	3,4	18,6	43,0	1 352,5	1 325,0	710,9	585,8	319,0	0,1	28,2	27,5
Nov	P	1 710,4	291,8	288,6	3,2	17,1	42,1	1 359,4	1 331,1	722,7	577,9	310,8	0,1	30,5	28,2

8.C Apéndice al balance. Determinación de los pasivos de las entidades de crédito sujetas a reservas mínimas (a),(b)

Datos referidos a Octubre de 2016

Millones de euros

CONCEPTOS	Serie en cuadro y columna/ *Time series in table and column*	Entidades de crédito/ *Credit institutions*	CONCEPTS
	1	*2*	
I. DEPÓSITOS EN LAS ENTIDADES DE CRÉDITO RESIDENTES, EXCEPTO LOS DE LAS ENTIDADES RESIDENTES EN LA ZONA EURO, BCNS Y BCE			**I. DEPOSITS IN CREDIT INSTITUTIONS, EXCEPT OF EMU RESIDENTS CREDIT INSTITUTIONS, NCBs AND ECB**
A. Sujetos a coeficiente de caja del 1 %	**8.35/2**	**1 193 953**	**A. Subject to reserve ratio of 1 %**
A.1. A la vista, a plazo hasta dos años y disponible con preaviso hasta dos años	8.35/2	1 193 953	A.1. Overnight, with agreed maturity up to two years and redeemable at notice up to two years
B. Sujetos a coeficiente de caja cero	**-**	**349 163**	**B. Subject to zero reserve ratio**
B.1. A plazo a más de dos años	8.35/5	297 749	B.1. With agreed maturity over two years
B.2. Disponible con preaviso a más de dos años (inexistente para las IFMs residentes)	-	-	B.2. Reedemable at notice over two years (it doesn't exist in residents MFIs)
B.3. Cesiones temporales	8.35/7	51 414	B.3. Repos
II. INSTRUMENTOS NEGOCIABLES EMITIDOS POR ENTIDADES DE CRÉDITO			**II. NEGOTIABLE INSTRUMENTS ISSUED BY CREDIT INSTITUTIONS**
A. Sujetos a coeficiente de caja del 1 %	**8.35/3**	**24 834**	**A. Subject to reserve ratio of 1 %**
A.1. Valores representativos de deuda emitidos hasta dos años (neto)	8.35/3	24 834	A.1. Debt securities issued up to two year (net)
B. Sujetos a coeficiente de caja cero	**8.35/6**	**177 880**	**B. Subject to zero reserve ratio**
B.1. Valores representativos de deuda emitidos a más de dos años (neto)	8.35/6	177 880	B.1. Debt securities issued over two year (net)

October 2016 data

EUR millions

8.C Appendix to Balance sheet. Determination of credit institutions' liabilities subject to minimun reserves (reserve base).

Véanse notas al final del capítulo./ *See notes at the end of the chapter.*

Datos referidos a Abril de 2016

Millones de euros

	ACTIVO	Serie en cuadro y columna/ *Time series in table and column*	Otras instituciones financieras monetarias/ *Other monetary financial institutions* A=B+C	Entidades de crédito y EFC (Cuadro 8.D)/ *Credit institutions and CFIs (Table 8.D)* B	FMM (a) y EDE / *MMF (a) & ELMIs* C		ASSETS
1	**A. RESIDENTES EN ESPAÑA**	**8.2/2**	**2 119 797**	**2 114 136**	**5 661**	1	**A. DOMESTIC**
2	**2. Préstamos y créditos**	**8.4/2**	**1 559 600**	**1 556 230**	**3 370**	2	**2. Loans**
3	2e. Del cual: euros	8.4/3	1 541 074	1 537 704	3 370	3	2e. Of which: euro
4	*IFM*	*8.4/4*	*195 605*	*192 235*	*3 370*	*4*	*MFIs*
5	2e. Del cual: euros	8.4/5	191 252	187 882	3 370	5	2e. Of which: euro
6	*Administraciones Públicas*	*8.4/6*	*95 818*	*95 818*	-	*6*	*General government*
7	2e. Del cual: euros	8.4/7	95 818	95 818	-	7	2e. Of which: euro
8	*Otros residentes*	*8.4/8*	*1 268 177*	*1 268 177*	*0*	*8*	*Other resident sectors*
9	2e. Del cual: euros	8.4/9	1 254 004	1 254 004	0	9	2e. Of which: euro
10	**3. Valores distintos de acciones y participaciones**	**8.4/10**	**471 386**	**469 100**	**2 286**	**10**	**3. Securities other than shares**
11	3e. Del cual: euros	8.4/11	467 585	465 299	2 286	11	3e. Of which: euro
12	*IFM*	*8.5/3*	*21 549*	*20 507*	*1 042*	*12*	*MFIs*
13	3e. Euros	8.5/4	21 526	20 484	1 042	13	3e. euro
14	Del cual: hasta dos años	-	5 071	4 648	422	14	Of which: up to 2 years
15	3x. Monedas distintas del euro	-	23	23	-	15	3x. Non-MU currencies
16	Del cual: hasta dos años	-	3	3	-	16	Of which: up to 2 years
17	*Administraciones Públicas*	*8.5/6*	*256 033*	*255 089*	*944*	*17*	*General government*
18	3e. Del cual: euros	8.5/7	255 799	254 856	944	18	3e. Of which: euro
19	*Otros residentes*	*8.5/8*	*193 804*	*193 504*	*301*	*19*	*Other residents*
20	3e. Del cual: euros	8.5/9	190 260	189 959	301	20	3e. Of which: euro
21	**4. Participaciones en FMM**	**8.4/12**	**6**	**0**	**5**	**21**	**4. Money market fund shares/units**
22	*IFM*	-	*6*	*0*	*5*	*22*	*MFIs*
23	4e. Del cual: euros	-	0	0	-	23	4e. Of which euro
24	**5. Acciones y participaciones**	**8.4/13**	**88 806**	**88 806**	**-**	**24**	**5. Shares and other equity**
25	*IFM*	-	*14 807*	*14 807*	-	*25*	*MFIs*
26	*Otros residentes*	-	*73 998*	*73 998*	-	*26*	*Other resident sectors*
27	**B. RESIDENTES EN OTROS PAISES DE LA ZONA DEL EURO**	**8.2/3**	**172 483**	**170 058**	**2 424**	**27**	**B. OTHER EURO AREA COUNTRIES**
28	**2. Préstamos y créditos**	**8.6/2**	**89 124**	**89 124**	**-**	**28**	**2. Loans**
29	2e. Del cual: euros	8.6/3	79 800	79 800	-	29	2e. Of which: euro
30	*IFM*	*8.6/4*	*65 256*	*65 256*	-	*30*	*MFIs*
31	2e. Del cual: euros	8.6/5	59 848	59 848	-	31	2e. Of which: euro
32	*Administraciones Públicas*	*8.6/6*	*23*	*23*	-	*32*	*General government*
33	2e. Del cual: euros	8.6/7	23	23	-	33	2e. Of which: euro
34	*Otros residentes*	*8.6/8*	*23 845*	*23 845*	-	*34*	*Other resident sectors*
35	2e. Del cual: euros	8.6/9	19 929	19 929	-	35	2e. Of which: euro
36	**3. Valores distintos de acciones y participaciones**	**8.6/10**	**52 466**	**50 046**	**2 420**	**36**	**3. Securities other than shares**
37	3e. Del cual: euros	8.6/11	50 879	48 459	2 420	37	3e. Of which: euro
38	*IFM*	*8.7/3*	*4 001*	*2 665*	*1 335*	*38*	*MFIs*
39	3e. Euros	8.7/4	3 741	2 406	1 335	39	3e. euro
40	Del cual: hasta dos años	-	327	322	4	40	Of which: up to 2 years
41	3x. Monedas distintas del euro	-	260	260	-	41	3x. Non-MU currencies
42	Del cual: hasta dos años	-	10	10	-	42	Of which: up to 2 years
43	*Administraciones Públicas*	*8.7/6*	*36 341*	*35 875*	*465*	*43*	*General government*
44	3e. Del cual: euros	8.7/7	36 111	35 645	465	44	3e. Of which: euro
45	*Otros residentes*	*8.7/8*	*12 125*	*11 505*	*620*	*45*	*Other resident sectors*
46	3e. Del cual: euros	8.7/9	11 028	10 408	620	46	3e. Of which: euro

April 2016 data

EUR millions

Véanse notas al final del capítulo./ *See notes at the end of the chapter.*

Datos referidos a Abril de 2016

Millones de euros

	ACTIVO (continuación)	Serie en cuadro y columna/ *Time series in table and column*	Otras instituciones financieras monetarias/ *Other monetary financial institutions* A=B+C	Entidades de crédito y EFC (Cuadro 8.D)/ *Credit institutions and CFIs (Table 8.D)* B	FMM (a) y EDE / *MMF (a) & ELMIs* C		ASSETS (continued)
	B. RESIDENTES EN OTROS PAÍSES DE LA ZONA DEL EURO (continuación)						**B. OTHER MUMS (continued)**
47	**4. Participaciones en FMM**	**8.6/12**	**-**	**-**	**-**	**47**	**4. Money market fund shares/units**
48	*IFM*	-	-	-	-	*48*	*MFIs*
49	**5. Acciones y participaciones**	**8.6/13**	**30 893**	**30 889**	**4**	**49**	**5. Shares and other equity**
50	*IFM*	-	*5 889*	*5 889*	-	*50*	*MFIs*
51	*Otros residentes*	-	*25 003*	*24 999*	*4*	*51*	*Other residents*
52	**C. RESTO DEL MUNDO**	**8.2/4**	**193 013**	**191 928**	**1 085**	**52**	**C. REST OF THE WORLD**
53	**2. Préstamos y créditos**	**8.12/3**	**87 812**	**87 770**	**42**	**53**	**2. Loans**
54	2e. Del cual: euros	8.12/4	36 881	36 881	-	54	2e. Of which: euro
55	**3. Valores distintos de acciones y participaciones**	**8.12/5**	**28 515**	**27 472**	**1 043**	**55**	**3. Securities other than shares**
56	3e. Del cual: euros	8.12/6	6 430	5 483	948	56	3e. Of which: euro
57	**5. Acciones y participaciones**	**8.12/7**	**76 686**	**76 686**	**-**	**57**	**5. Shares and other equity**
58	5e. Del cual: euros	-	-	-	-	58	5e. Of which: euro
59	**D. SIN CLASIFICAR**	**8.2/5**	**329 301**	**329 258**	**42**	**59**	**D. UNCLASSIFIED**
60	**1. Efectivo (todas las monedas)**	**8.2/10**	**6 757**	**6 745**	**11**	**60**	**1. Cash (all currencies)**
61	1e. Del cual: euros	-	6 567	6 555	11	61	1e. Of which: euro
62	**6. Activo fijo**	**8.2/11**	**46 848**	**46 839**	**10**	**62**	**6. Fixed assets**
63	**7. Otros activos**	**8.2/12**	**275 696**	**275 674**	**22**	**63**	**7. Remaining assets**
64	7e. Del cual: euros	-	-	-	-	64	7e. Of which: euro
65	**TOTAL ACTIVOS**	**8.2/1**	**2 814 594**	**2 805 381**	**9 213**	**65**	**TOTAL ASSETS**
66	**e Euros**	**8.2/13**	**2 308 791**	**2 299 800**	**9 035**	**66**	**e Euro**
67	**e Monedas distintas del euro**	**8.2/14**	**183 198**	**183 068**	**147**	**67**	**x Other currencies**
68	**s/c Sin clasificar por monedas**	**8.2/15**	**322 544**	**322 513**	**31**	**68**	**n/a Not classified by currencies**

Véanse notas al final del capítulo./ *See notes at the end of the chapter.*

Datos referidos a Abril de 2016

Millones de euros

	PASIVO	Serie en cuadro y columna/ *Time series in table and column*	Otras instituciones financieras monetarias/ *Other monetary financial institutions* A=B+C	Entidades de crédito y EFC (Cuadro 8.D)/ *Credit institutions and CFIs (Table 8.D)* B	FMM (a) y EDE / *MMF (a) & ELMIs* C		LIABILITIES
1	**A. RESIDENTES EN ESPAÑA**	**8.3/2**	**1 748 000**	**1 738 910**	**9 090**	1	**A. DOMESTIC**
2	**9. Depósitos**	**8.8/1**	**1 738 971**	**1 738 910**	**60**	2	**9. Deposits**
3	9e. Del cual: euros	8.8/2	1 701 998	1 701 938	60	3	9e. Of which: euro
4	*IFM*	*8.8/3*	*304 612*	*304 610*	*2*	*4*	*MFIs*
5	**Entidades de crédito y BE**	**8.8/5**	**300 876**	**300 874**	**2**	**5**	**Credit institutions and BE**
6	9e. Del cual: euros	-	292 242	292 240	2	6	9e. Of which: euro
7	**Fondos del mercado monetario**	**8.8/7**	**3 736**	**3 736**	**-**	**7**	**Money market funds**
8	9e. En euros	-	3 723	3 723	-	8	9e. Of which: euro
9	A la vista, a plazo hasta dos años y disponible con preaviso	-	3 582	3 582	-	9	Overnight, up to two years and redeemable at notice
10	A plazo a más de dos años	-	112	112	-	10	With agreed maturity over two years
11	Cesiones temporales	-	29	29	-	11	Repos
12	9x. En monedas distintas del euro	-	13	13	-	12	9x. Of which: other currencies
13	A la vista, a plazo hasta dos años y disponible con preaviso	-	13	13	-	13	Overnight, up to two years and redeemable at notice
14	A plazo a más de dos años	-	-	-	-	14	With agreed maturity over two years
15	Cesiones temporales	-	-	-	-	15	Repos
16	*Administración Central*	*8.8/8*	*37 416*	*37 416*	-	*16*	*Central government*
17	9e. Depósitos en euros	-	37 348	37 348	-	17	9e. Deposits in euro
18	A la vista, a plazo hasta dos años y disponible con preaviso	-	33 760	33 760	-	18	Overnight, up to two years and redeemable at notice
19	A plazo a más de dos años	-	833	833	-	19	With agreed maturity over two years
20	Cesiones temporales	-	2 754	2 754	-	20	Repos
21	9x. Depósitos en monedas distintas del euro	-	68	68	-	21	9x. Deposits in other currencies
22	A la vista, a plazo hasta dos años y disponible con preaviso	-	68	68	-	22	Overnight, up to two years and redeemable at notice
23	A plazo a más de dos años	-	-	-	-	23	With agreed maturity over two years
24	Cesiones temporales	-	-	-	-	24	Repos
25	*Otras Administraciones Públicas*	*8.8/9*	*36 499*	*36 499*	-	*25*	*Other general government*
26	9e. Depósitos en euros	8.8/10	36 494	36 494	-	26	9e. Deposits in euro
27	9.1e. A la vista	-	27 516	27 516	-	27	9.1e. Overnight
28	9.2e. A plazo	-	6 555	6 555	-	28	9.2e. With agreed maturity
29	Del cual: hasta dos años	-	5 689	5 689	-	29	Of which: up to two years
30	9.3e. Con preaviso	-	-	-	-	30	9.3e. Redeemable at notice
31	9.4e. Cesiones temporales	-	2 423	2 423	-	31	9.4e. Repos
32	9x. Depósitos en monedas distintas del euro	-	5	5	-	32	9x. Deposits in other currencies
33	9.1x. A la vista	-	3	3	-	33	9.1x. Overnight
34	9.2x. A plazo	-	2	2	-	34	9.2x. With agreed maturity
35	Del cual: hasta dos años	-	2	2	-	35	Of which: up to two years
36	9.3x. Con preaviso	-	-	-	-	36	9.3x. Redeemable at notice
37	9.4x. Cesiones temporales	-	-	-	-	37	9.4x. Repos
38	*Otros residentes*	*8.9/1*	*1 360 444*	*1 360 385*	*58*	*38*	*Other resident sectors*
39	9e. Depósitos en euros	8.9/2	1 332 192	1 332 134	58	39	9e. Deposits in euro
40	9.1e. A la vista	8.9/3	658 531	658 473	58	40	9.1e. Overnight
41	9.2e. A plazo	8.9/4	642 169	642 169	0	41	9.2e. With agreed maturity
42	Del cual: hasta dos años	8.9/5	346 215	346 215	-	42	Of which: up to two years
43	9.3e. Con preaviso	8.9/6	57	57	-	43	9.3e. Redeemable at notice
44	9.4e. Cesiones temporales	8.9/7	31 436	31 436	-	44	9.4e. Repos
45	9x. Depósitos en monedas distintas del euro	8.9/8	28 252	28 252	-	45	9x. Deposits in other currencies
46	9.1x. A la vista	8.9/9	11 081	11 081	-	46	9.1x. Overnight
47	9.2x. A plazo	8.9/10	17 171	17 171	-	47	9.2x. With agreed maturity
48	Del cual: hasta dos años	8.9/11	5 468	5 468	-	48	Of which: up to two years
49	9.3x. Con preaviso	8.9/12	-	-	-	49	9.3x. Redeemable at notice
50	9.4x. Cesiones temporales	8.9/13	-	-	-	50	9.4x. Repos
51	**10. Participaciones de los fondos del mercado monetario**	**8.91/11**	**9 030**	**-**	**9 030**	**51**	**10. Money market fund shares/units**

Véanse notas al final del capítulo./ *See notes at the end of the chapter.*

Datos referidos a Abril de 2016

Millones de euros

	PASIVO (continuación)	Serie en cuadro y columna/ *Time series in table and column*	Otras instituciones financieras monetarias/ *Other monetary financial institutions* A=B+C	Entidades de crédito y EFC (Cuadro 8.D)/ *Credit institutions and CFIs (Table 8.D)* B	FMM (a) y EDE / *MMF (a) & ELMIs* C		LIABILITIES (continued)
52	**B. RESIDENTES EN OTROS PAÍSES DE LA ZONA DEL EURO**	**8.3/3**	**203 145**	**203 090**	**55**	**52**	**B. RESIDENTS IN OTHER EURO AREA COUNTRIES**
53	**9. Depósitos**	**8.10/1**	**203 091**	**203 090**	**1**	**53**	**9. Deposits**
54	9e. Del cual: euros	8.10/2	183 388	183 388	1	54	9e. Of which: euro
55	*IFM*	*8.10/3*	*151 696*	*151 695*	*1*	*55*	*MFIs*
56	**Entidades de crédito, BCE y otros bancos centrales nacionales.**	**8.10/5**	**151 497**	**151 496**	**1**	**56**	**Credit institutions, ECB and others NCBs**
57	9e. Del cual: euros	-	135 936	135 936	1	57	9e. Of which: euro
58	**Fondos del mercado monetario**	**8.10/7**	**199**	**199**	**-**	**58**	**Money market funds**
59	9e. En euros	-	199	199	-	59	9e. Of which: euro
60	A la vista, a plazo hasta dos años y disponible con preaviso	-	199	199	-	60	Overnight, up to two years and redeemable at notice
61	A plazo a más de dos años	-	-	-	-	61	With agreed maturity over two years
62	9.4e. Cesiones temporales	-	-	-	-	62	9.4e. Repos
63	9x. En monedas distintas del euro	-	-	-	-	63	9x. Of which: other currencies
64	A la vista, a plazo hasta dos años y disponible con preaviso	-	-	-	-	64	Overnight, up to two years and redeemable at notice
65	A plazo a más de dos años	-	-	-	-	65	With agreed maturity over two years
66	9.4x. Cesiones temporales	-	-	-	-	66	9.4x. Repos
67	*Administración Central*	*8.10/8*	*1 034*	*1 034*	-	*67*	*Central government*
68	9e. Depósitos en euros	-	1 034	1 034	-	68	9e. Deposits in euro
69	A la vista, a plazo hasta dos años y disponible con preaviso	-	1 034	1 034	-	69	Overnight, up to two years and redeemable at notice
70	A plazo a más de dos años	-	-	-	-	70	With agreed maturity over two years
71	9.4e. Cesiones temporales	-	-	-	-	71	9.4e. Repos
72	9x. Del cual: monedas distintas del euro	-	-	-	-	72	9x. Of which: other currencies
73	A la vista, a plazo hasta dos años y disponible con preaviso	-	-	-	-	73	Overnight, up to two years and redeemable at notice
74	A plazo a más de dos años	-	-	-	-	74	With agreed maturity over two years
75	9.4x. Cesiones temporales	-	-	-	-	75	9.4x. Repos
76	*Otras Administraciones Públicas*	*8.10/9*	*0*	*0*	-	*76*	*Other general government*
77	9e. Depósitos en euros	8.10/10	0	0	-	77	9e. Deposits in euro
78	9.1e. A la vista	-	0	0	-	78	9.1e. Overnight
79	9.2e. A plazo	-	-	-	-	79	9.2e. With agreed maturity
80	Del cual: hasta dos años	-	-	-	-	80	Of which: up to two years
81	9.3e. Con preaviso	-	-	-	-	81	9.3e. Redeemable at notice
82	9.4e. Cesiones temporales	-	-	-	-	82	9.4e. Repos
83	9x. Depósitos en monedas distintas del euro	-	-	-	-	83	9x. Deposits in other currencies
84	9.1x. A la vista	-	-	-	-	84	9.1x. Overnight
85	9.2x. A plazo	-	-	-	-	85	9.2x. With agreed maturity
86	Del cual: hasta dos años	-	-	-	-	86	Of which: up to two years
87	9.3x. Con preaviso	-	-	-	-	87	9.3x. Redeemable at notice
88	9.4x. Cesiones temporales	-	-	-	-	88	9.4x. Repos
89	*Otros residentes*	*8.11/1*	*50 360*	*50 360*	-	*89*	*Other resident sectors*
90	9e. Depósitos en euros	8.11/2	46 218	46 218	-	90	9e. Deposits in euro
91	9.1e. A la vista	8.11/3	6 627	6 627	-	91	9.1e. Overnight
92	9.2e. A plazo	8.11/4	17 131	17 131	-	92	9.2e. With agreed maturity
93	Del cual: hasta dos años	8.11/5	10 576	10 576	-	93	Of which: up to two years
94	9.3e. Con preaviso	8.11/6	146	146	-	94	9.3e. Redeemable at notice
95	9.4e. Cesiones temporales	8.11/7	22 314	22 314	-	95	9.4e. Repos
96	9x. Depósitos en monedas distintas del euro	8.11/8	4 142	4 142	-	96	9x. Deposits in other currencies
97	9.1x. A la vista	8.11/9	314	314	-	97	9.1x. Overnight
98	9.2x. A plazo	8.11/10	3 603	3 603	-	98	9.2x. With agreed maturity
99	Del cual: hasta dos años	8.11/11	1 935	1 935	-	99	Of which: up to two years
100	9.3x. Con preaviso	8.11/12	6	6	-	100	9.3x. Redeemable at notice
101	9.4x. Cesiones temporales	8.11/13	219	219	-	101	9.4x. Repos
102	**10. Participaciones de los fondos del mercado monetario**	**8.91/12**	**54**	**-**	**54**	**102**	**10. Money market fund shares/units**

April 2016 data

EUR millions

Véanse notas al final del capítulo./ *See notes at the end of the chapter.*

Datos referidos a Abril de 2016

Millones de euros

	PASIVO (continuación)	Serie en cuadro y columna/ *Time series in table and column*	Otras instituciones financieras monetarias/ *Other monetary financial institutions* A=B+C	Entidades de crédito y EFC (Cuadro 8.D)/ *Credit institutions and CFIs (Table 8.D)* B	FMM (a) y EDE / *MMF (a) & ELMIs* C		LIABILITIES (continued)
103	**C. RESTO DEL MUNDO**	**8.3/4**	**108 318**	**108 271**	**47**	**103**	**C. REST OF THE WORLD**
104	**9. Depósitos (total)**	**8.13/1**	**108 271**	**108 271**	**0**	**104**	**9. Deposits (total)**
105	9.1. Depósitos en euros	8.13/2	71 320	71 320	-	105	9.1. Deposits in euro
106	A la vista, a plazo hasta dos años y con preaviso	-	33 286	33 286	0	106	Overnight, up to two years and redeemable at notice
107	A plazo a más de dos años	-	22 974	22 974	-	107	With agreed maturity over two years
108	Cesiones temporales	-	15 061	15 061	...	108	Repos
109	9.2. Depósitos en monedas distintas del euro	-	36 950	36 950	-	109	9.2. Deposits in other currencies
110	A la vista, a plazo hasta dos años y con preaviso	-	31 194	31 194	-	110	Overnight, up to two years and redeemable at notice
111	A plazo a más de dos años	-	2 250	2 250	-	111	With agreed maturity over two years
112	Cesiones temporales	-	3 507	3 507	...	112	Repos
113	**10. Participaciones en los fondos del mercado monetario**	**8.91/13**	**47**	**-**	**47**	**113**	**10. Money market fund shares/units**
114	**D. SIN CLASIFICAR**	**8.3/5**	**755 131**	**755 110**	**22**	**114**	**D. UNCLASSIFIED**
115	**11. Valores distintos de acciones y participaciones**	**8.3/8**	**220 253**	**220 253**	**-**	**115**	**11. Debt securities issued**
116	11e. Euros	8.13/14	209 059	209 059	-	116	11e. In euro
117	Del cual: hasta dos años	-	27 009	27 009	-	117	Of which: up to two years
118	11x. Monedas distintas del euro	-	11 194	11 194	-	118	11x. Other currencies
119	Del cual: hasta dos años	-	2 520	2 520	-	119	Of which: up to two years
120	**13. Capital y reservas**	**8.3/9**	**305 924**	**305 917**	**6**	**120**	**13. Capital and reserves**
121	**14. Otros pasivos**	**8.3/10**	**228 954**	**228 939**	**15**	**121**	**14. Remaining liabilities**
122	14e. Del cual: euros	-	...	...	...	122	14e. Of which: euro
123	**TOTAL PASIVOS**	**8.3/1**	**2 814 605**	**2 805 381**	**9 224**	**123**	**TOTAL LIABILITIES**
124	**e Euros**	**8.3/11**	**2 174 835**	**2 165 705**	**9 131**	**124**	**e Euro**
125	**x Monedas distintas del euro**	**8.3/12**	**104 892**	**104 820**	**72**	**125**	**x Other currencies**
126	**s/c Sin clasificar por monedas**	**8.3/13**	**534 878**	**534 857**	**22**	**126**	**n/a Not classified by currencies**
	PRO MEMORIA						MEMORANDUM ITEM
a	Tenencias de valores distintos de acciones y participaciones hasta dos años emitidos por las entidades de crédito	-	4 984	4 984	...	a	Holdings of debt securities up to two years issued by CI
b	Tenencias de instrumentos del mercado monetario emitidos por las entidades de crédito	-	-	-	-	b	Holdings of money markets papers issued by credit institutions

Véanse notas al final del capítulo./ *See notes at the end of the chapter.*

8. OTRAS INSTITUCIONES FINANCIERAS MONETARIAS
C) Balances de los componentes de OIFM

8.35 Pasivos computables en el coeficiente de reservas mínimas de la zona euro (a)

mm de euros

		Información necesaria para el cálculo del requerimiento de reservas						
		Pasivos computables con coeficiente positivo			Pasivos computables con coeficiente cero			
		Total	Depósitos hasta dos años	Valores hasta dos años	Total	Depósitos a más de dos años	Valores a más de dos años	Cesiones temporales
		1	2	3	4	5	6	7
10		1 231,1	1 207,0	24,1	1 249,6	658,1	396,6	194,8
11		1 131,5	1 095,9	35,6	1 257,8	668,1	380,8	209,0
12		1 128,0	1 081,2	46,9	995,3	550,7	326,8	117,8
13		1 048,1	1 034,3	13,8	911,3	503,7	276,4	131,2
14		1 118,2	1 100,7	17,5	767,7	-	217,1	111,4
15		1 176,4	1 155,2	21,2	646,9	-	204,3	92,0
15 *May*		1 123,2	1 101,0	22,2	721,9	407,2	206,9	107,9
Jun		...	...	...	...	-	...	...
Jul		1 147,3	1 125,7	21,6	675,0	391,7	202,9	80,3
Ago		1 144,9	1 122,2	22,7	666,0	384,1	204,9	77,0
Sep		...	...	...	...	-	...	...
Oct		1 161,7	1 141,4	20,3	650,6	364,7	198,8	87,0
Nov		1 176,4	1 155,2	21,2	646,9	350,7	204,3	92,0
Dic		...	...	...	...	-	...	...
16 *Ene*		1 187,8	1 167,5	20,3	623,2	344,5	194,7	84,0
Feb		1 190,3	1 170,1	20,2	629,0	352,5	193,1	83,4
Mar		...	...	...	...	-	...	...
Abr		1 196,5	1 175,8	20,6	599,7	331,3	190,7	77,7
May		1 211,2	1 190,0	21,2	585,5	326,6	190,5	68,3
Jun		...	...	...	...	-	...	...
Jul		1 225,0	1 203,0	22,0	553,7	308,4	180,7	64,5
Ago		1 219,8	1 198,2	21,6	553,0	304,6	180,9	67,5
Sep		...	...	...	...	-	...	...
Oct	P	1 218,8	1 194,0	24,8	527,0	297,7	177,9	51,4

Véanse notas al final del capítulo.

8. OTRAS INSTITUCIONES FINANCIERAS MONETARIAS
C) Balance agregado de los componentes

8.41 Entidades de depósito
Activo: resumen

mm de euros

		Total	Por residencia				Por instrumentos							Por monedas		
		=13a15= =6a12= 1=2a5=	Residentes en España (a)	Residentes en otros países de la zona euro	Resto del mundo	Rúbricas no clasif. por residencia del emisor	Préstamos y créditos	Valores representativos de deuda	Participaciones en Fondos de Inversión (b)	Participaciones en el capital (c)	Efectivo	Activo fijo	Otros activos no clasificados	Euros	Monedas distintas del euro	Sin clasificar
		2	3	4	5=10a12	6	7	8	9	10	11	12	13	14	15
10		3 305,5	2 647,0	154,5	211,2	292,9	2 273,7	558,8	...	180,2	7,9	48,8	236,2	2 860,7	159,9	285,0
11		3 444,6	2 687,1	155,7	222,4	379,5	2 230,6	581,8	...	252,7	7,5	56,1	315,9	2 903,3	169,3	372,0
12		3 394,3	2 573,9	169,0	232,0	419,3	2 095,8	622,0	...	257,1	7,4	51,9	360,0	2 836,8	145,6	411,9
13		2 988,9	2 326,5	160,1	181,4	321,0	1 813,2	574,7	...	280,0	7,3	50,9	262,9	2 534,4	140,8	313,8
14	R	2 829,8	2 142,7	168,1	178,3	340,7	1 705,0	583,3	3,2	197,6	7,6	46,1	287,0	2 430,6	92,3	306,9
15		2 703,5	2 020,5	176,2	187,9	318,8	1 679,0	509,2	3,5	193,0	8,0	47,2	263,7	2 293,2	106,9	303,5
15 *Jun*		2 771,8	2 082,6	177,5	185,6	326,2	1 697,5	550,6	3,8	193,7	6,6	46,8	272,8	2 359,5	107,9	304,4
Jul		2 757,4	2 058,5	181,6	188,9	328,5	1 683,9	542,3	3,9	198,7	7,0	47,0	274,5	2 343,3	108,8	305,3
Ago		2 725,2	2 034,1	181,2	184,7	325,2	1 668,3	534,3	3,9	193,5	6,9	47,0	271,3	2 319,3	104,7	301,1
Sep		2 742,1	2 050,4	178,0	187,4	326,2	1 685,3	535,6	3,8	191,1	7,4	47,1	271,7	2 334,0	106,3	301,8
Oct		2 736,0	2 037,6	182,3	185,5	330,6	1 675,8	532,0	3,9	193,7	6,6	47,0	277,0	2 323,9	105,1	307,0
Nov		2 753,6	2 037,4	188,5	190,8	336,8	1 693,0	524,4	3,9	195,4	6,6	47,1	283,1	2 330,7	111,3	311,6
Dic		2 703,5	2 020,5	176,2	187,9	318,8	1 679,0	509,2	3,5	193,0	8,0	47,2	263,7	2 293,2	106,9	303,5
16 *Ene*		2 714,6	2 025,6	169,3	186,5	333,2	1 670,5	515,3	3,6	191,9	6,6	46,1	280,5	2 295,9	107,1	311,6
Feb		2 729,4	2 031,4	172,3	188,2	337,5	1 664,1	533,0	3,7	191,1	6,4	46,1	285,0	2 308,8	107,5	313,1
Mar		2 700,0	2 009,0	177,8	187,0	326,3	1 647,7	531,7	3,4	191,0	7,1	46,1	273,1	2 286,8	105,5	307,8
Abr		2 694,6	2 014,5	167,0	189,1	324,0	1 645,4	529,7	3,5	192,0	6,7	46,0	271,2	2 277,1	106,0	311,6
May		2 683,9	1 996,7	177,9	187,8	321,6	1 640,5	524,8	3,6	193,4	6,9	45,9	268,7	2 268,4	107,9	307,5
Jun		2 721,4	2 009,4	185,1	185,8	341,0	1 663,0	522,0	3,5	191,8	7,1	45,1	288,9	2 290,3	108,1	323,0
Jul		2 688,1	1 983,1	178,1	184,4	342,5	1 636,5	512,5	3,6	193,0	7,1	44,9	290,4	2 257,0	106,0	325,1
Ago		2 661,7	1 977,5	172,0	182,3	329,9	1 627,0	508,2	3,5	193,1	7,0	44,7	278,1	2 243,4	104,5	313,8
Sep		2 659,6	1 961,3	180,3	184,8	333,2	1 629,0	502,5	3,4	191,5	6,8	44,5	282,0	2 233,8	108,2	317,5
Oct		2 621,9	1 943,7	169,2	182,0	326,9	1 610,6	489,3	3,5	191,5	6,9	44,3	275,8	2 201,1	105,6	315,3
Nov	P	2 617,6	1 933,4	173,4	186,5	324,3	1 616,1	488,5	3,9	184,6	6,7	44,5	273,1	2 193,6	108,8	315,1

Véanse notas al final del capítulo

8. OTRAS INSTITUCIONES FINANCIERAS MONETARIAS
C) Balance agregado de los componentes

8.42 Entidades de depósito
Pasivo: resumen

mm de euros

		Total	Por residencia				Por instrumentos					Por monedas		
			Residentes en España (a)	Residentes en otros países de la zona euro	Resto del mundo	Rúbricas no clasificadas por residencia del tenedor	Depósitos	Participaciones en fondos del mercado monetario	Valores representativos de deuda emitidos	Capital y reservas	Otros pasivos no clasificados	Euros	Monedas distintas del euro	Sin clasificar
		=11a13 =6a10= 1=2a5=	2	3	4	5=8 a 10	6	7	8	9	10	11	12	13=9+10
10		3 305,5	1 931,9	219,0	280,7	873,9	2 431,6	...	377,5	269,9	226,5	2 473,0	336,0	496,4
11		3 444,6	1 955,0	237,0	245,3	1 007,3	2 437,3	...	368,6	353,9	284,8	2 507,8	298,1	638,7
12		3 394,3	2 032,4	154,6	176,3	1 031,0	2 363,3	...	324,4	389,2	317,3	2 462,4	225,3	706,6
13		2 988,9	1 817,7	163,9	133,2	874,1	2 114,8	...	235,0	413,9	225,2	2 169,3	180,5	639,1
14	R	2 829,8	1 749,8	200,1	105,7	774,2	2 055,7	...	204,9	322,1	247,2	2 255,6	94,5	479,8
15		2 703,5	1 717,7	181,0	101,6	703,2	2 000,3	...	190,6	295,8	216,8	2 161,1	101,6	440,8
15 *Jun*		2 771,8	1 749,1	190,9	106,7	725,1	2 046,7	...	183,8	304,9	236,4	2 209,2	100,2	462,4
Jul		2 757,4	1 719,1	200,7	105,7	731,8	2 025,6	...	186,8	306,4	238,7	2 192,6	101,7	463,0
Ago		2 725,2	1 709,1	191,3	104,4	720,4	2 004,8	...	190,2	304,5	225,7	2 175,8	98,8	450,6
Sep		2 742,1	1 721,5	195,3	109,1	716,2	2 025,8	...	186,1	302,3	227,9	2 187,8	103,1	451,2
Oct		2 736,0	1 721,8	195,4	102,8	716,0	2 020,0	...	185,1	302,7	228,2	2 184,9	100,9	450,2
Nov		2 753,6	1 714,0	202,2	102,9	734,5	2 019,0	...	191,8	302,6	240,2	2 188,0	106,6	459,0
Dic		2 703,5	1 717,7	181,0	101,6	703,2	2 000,3	...	190,6	295,8	216,8	2 161,1	101,6	440,8
16 *Ene*		2 714,6	1 715,0	182,8	98,8	718,0	1 996,6	...	185,9	295,6	236,5	2 161,3	98,3	455,0
Feb		2 729,4	1 716,2	198,3	99,0	715,9	2 013,5	...	184,1	294,1	237,7	2 174,9	101,2	453,4
Mar		2 700,0	1 701,5	197,7	97,7	703,0	1 997,0	...	182,2	291,8	229,1	2 155,5	98,6	445,9
Abr		2 694,6	1 701,1	196,8	97,0	699,8	1 994,9	...	184,6	291,4	223,7	2 150,9	100,5	443,3
May		2 683,9	1 703,7	184,3	95,3	700,6	1 983,2	...	187,5	289,5	223,7	2 142,9	101,1	439,9
Jun		2 721,4	1 716,4	186,8	97,6	720,5	2 000,9	...	187,3	291,2	242,1	2 166,0	99,0	456,4
Jul		2 688,1	1 696,0	182,9	96,7	712,4	1 975,7	...	182,9	292,4	237,1	2 135,8	100,7	451,5
Ago		2 661,7	1 697,9	169,7	94,8	699,3	1 962,4	...	182,5	292,5	224,2	2 123,4	98,2	440,0
Sep		2 659,6	1 686,5	172,3	98,8	701,9	1 957,6	...	182,1	289,6	230,2	2 115,4	100,6	443,6
Oct		2 621,9	1 670,0	168,7	93,6	689,5	1 932,4	...	178,4	288,6	222,5	2 088,4	95,0	438,5
Nov	P	2 617,6	1 669,5	164,7	95,3	688,1	1 929,5	...	177,7	286,1	224,3	2 079,6	96,7	441,3

Véanse notas al final del capítulo

8. OTRAS INSTITUCIONES FINANCIERAS MONETARIAS
C) Balance agregado de los componentes

8.43 Entidades de depósito
Activo. Residentes en España

mm de euros

		Total	Préstamos y créditos								Valores representativos de deuda		Participaciones en Fondos de Inversión (a)	Participaciones en el capital (b)
			Del cual		Del cual		Del cual		Del cual		Del cual			
			Total	Euros	IFMs total	Euros	AAPP total	Euros	Otros sectores residentes total	Euros	Total	Euros		
		12+13 1=2+10+	2=4+6+8	3=5+7+9	4	5	6	7	8	9	10	11	12	13
10		2 647,0	2 050,5	2 028,4	188,4	185,5	74,1	74,1	1 788,0	1 768,8	493,6	489,0	...	102,9
11		2 687,1	2 003,7	1 981,7	199,2	195,8	82,6	82,6	1 721,9	1 703,3	520,9	516,2	...	162,6
12		2 573,9	1 870,0	1 852,7	230,0	228,0	96,8	96,8	1 543,1	1 527,8	537,0	532,2	...	167,0
13		2 326,5	1 639,2	1 625,1	165,1	162,9	76,5	76,5	1 397,6	1 385,6	498,5	493,5	...	188,7
14	R	2 142,7	1 541,1	1 524,1	139,4	135,7	94,7	94,7	1 307,0	1 293,8	501,0	496,8	2,5	98,1
15		2 020,5	1 499,0	1 481,4	163,5	159,6	85,7	85,7	1 249,8	1 236,1	433,7	429,8	2,4	85,3
15 *Jun*		2 082,6	1 529,3	1 511,2	150,5	146,0	93,3	93,3	1 285,6	1 272,0	460,4	456,0	2,5	90,4
Jul		2 058,5	1 512,0	1 494,3	147,6	143,5	92,0	92,0	1 272,4	1 258,8	450,7	446,3	2,6	93,2
Ago		2 034,1	1 495,0	1 476,9	144,6	140,5	90,0	90,0	1 260,4	1 246,4	446,2	441,9	2,6	90,3
Sep		2 050,4	1 509,6	1 491,7	151,4	147,2	90,8	90,8	1 267,3	1 253,6	449,6	445,8	2,5	88,8
Oct		2 037,6	1 502,5	1 485,0	152,7	148,8	90,2	90,2	1 259,6	1 246,1	443,3	439,5	2,6	89,2
Nov		2 037,4	1 511,4	1 492,8	158,2	153,3	87,9	87,9	1 265,3	1 251,6	435,1	431,1	2,6	88,3
Dic		2 020,5	1 499,0	1 481,4	163,5	159,6	85,7	85,7	1 249,8	1 236,1	433,7	429,8	2,4	85,3
16 *Ene*		2 025,6	1 499,2	1 481,5	167,3	163,1	88,5	88,5	1 243,3	1 229,9	438,9	435,0	2,6	85,0
Feb		2 031,4	1 491,6	1 473,9	165,8	162,0	87,5	87,5	1 238,3	1 224,3	453,0	449,0	2,6	84,3
Mar		2 009,0	1 468,9	1 451,7	157,8	153,9	90,5	90,5	1 220,5	1 207,2	453,2	449,4	2,4	84,5
Abr		2 014,5	1 474,2	1 456,8	164,8	160,9	94,3	94,3	1 215,0	1 201,6	452,2	448,4	2,5	85,6
May		1 996,7	1 461,4	1 444,0	159,3	155,3	93,0	93,0	1 209,1	1 195,7	447,2	443,3	2,5	85,5
Jun		2 009,4	1 474,8	1 456,0	157,2	152,5	94,9	94,9	1 222,7	1 208,7	447,1	443,3	2,3	85,2
Jul		1 983,1	1 456,2	1 438,3	152,4	148,2	90,2	90,2	1 213,6	1 199,9	438,7	435,0	2,4	85,8
Ago		1 977,5	1 454,7	1 436,7	162,7	158,4	87,5	87,5	1 204,5	1 190,8	434,7	431,0	2,4	85,8
Sep		1 961,3	1 447,7	1 429,2	157,3	152,8	88,0	88,0	1 202,4	1 188,4	426,8	423,2	2,3	84,5
Oct		1 943,7	1 440,1	1 421,5	157,7	153,2	87,2	87,2	1 195,2	1 181,1	416,5	413,5	2,3	84,8
Nov	P	1 933,4	1 438,5	1 419,8	148,8	144,5	84,1	84,1	1 205,5	1 191,1	415,0	411,9	2,8	77,1

Véanse notas al final del capítulo

8. OTRAS INSTITUCIONES FINANCIERAS MONETARIAS
C) Balance agregado de los componentes

8.44 Entidades de depósito. Pasivo. Depósitos de los residentes en España: por sectores y detalle por instrumentos de los depósitos de otros sectores residentes

mm de euros

		Por sectores													
		Total	I F M			AAPP		Otros sectores residentes							
			Total	EC,EDE, EFC y BE	Fondos del mercado monetario	Administración Central	Otras AAPP	Total	En euros						Monedas distintas euro
									Total	A la vista	Del cual A plazo	Del cual Hasta dos años	Con preaviso	Cesiones temporales	
		1=2+5+6+7	2=3+4	3	4	5	6	7=8+14	8=9+10+12+13	9	10	11	12	13	14
10		1 931,9	238,5	236,1	2,4	41,7	33,6	1 618,1	1 587,3	469,7	1 047,8	477,0	-	69,8	30,8
11		1 955,0	341,2	339,9	1,3	42,5	24,0	1 547,4	1 519,3	464,9	994,4	442,2	-	59,9	28,1
12		2 032,4	525,5	524,1	1,5	40,7	26,6	1 440,1	1 409,3	457,9	891,6	457,3	-	59,8	30,2
13		1 817,7	334,5	333,4	1,1	32,7	29,1	1 421,4	1 391,0	488,0	839,0	410,6	-	63,9	30,4
14		1 749,8	280,4	276,4	4,0	40,1	33,4	1 396,0	1 368,5	549,5	759,7	372,5	-	59,2	27,5
15		1 717,7	277,7	274,1	3,6	39,9	36,2	1 363,9	1 335,0	636,7	656,8	351,9	-	41,6	28,9
15 *Jun*		1 749,1	294,4	290,8	3,6	38,0	36,9	1 379,8	1 351,5	605,9	700,4	350,5	-	45,3	28,3
Jul		1 719,1	283,7	279,8	3,9	29,4	34,9	1 371,1	1 342,9	609,1	693,9	350,1	-	39,9	28,2
Ago		1 709,1	285,0	281,2	3,8	28,8	36,0	1 359,2	1 331,0	606,9	688,3	351,8	-	35,8	28,2
Sep		1 721,5	289,1	285,1	4,0	30,5	38,9	1 363,0	1 335,2	616,8	676,0	347,1	-	42,4	27,8
Oct		1 721,8	286,1	282,3	3,8	41,7	43,5	1 350,5	1 324,0	615,6	667,7	347,9	-	40,7	26,5
Nov		1 714,0	283,4	280,0	3,4	40,0	39,6	1 351,0	1 322,1	626,5	653,3	348,8	-	42,3	28,8
Dic		1 717,7	277,7	274,1	3,6	39,9	36,2	1 363,9	1 335,0	636,7	656,8	351,9	-	41,6	28,9
16 *Ene*		1 715,0	277,9	274,3	3,6	40,1	36,0	1 361,0	1 333,0	643,6	652,1	352,9	-	37,3	27,9
Feb		1 716,2	280,7	277,4	3,2	33,5	36,0	1 366,0	1 336,9	641,5	663,3	356,6	-	32,1	29,1
Mar		1 701,5	277,5	274,0	3,5	34,0	34,7	1 355,4	1 327,4	651,0	638,8	346,5	-	37,5	28,0
Abr		1 701,1	277,4	273,7	3,7	36,5	36,5	1 350,7	1 322,4	658,6	632,4	346,1	-	31,5	28,3
May		1 703,7	274,9	271,1	3,8	35,0	37,6	1 356,2	1 327,6	671,3	624,7	342,0	-	31,6	28,6
Jun		1 716,4	277,3	273,7	3,6	35,7	35,4	1 368,1	1 339,1	689,3	613,4	344,5	-	36,3	29,0
Jul		1 696,0	275,6	272,0	3,5	18,6	41,8	1 360,1	1 331,5	694,4	606,2	339,0	-	30,8	28,6
Ago		1 697,9	280,2	276,8	3,4	16,7	41,0	1 360,0	1 331,0	698,5	598,9	335,1	-	33,6	29,0
Sep		1 686,5	271,8	268,6	3,3	16,8	41,3	1 356,6	1 328,0	705,6	589,1	327,8	-	33,3	28,6
Oct		1 670,0	268,5	265,1	3,4	16,2	43,0	1 342,3	1 314,8	710,8	575,8	319,0	-	28,2	27,5
Nov	P	1 669,5	263,4	260,1	3,2	14,8	42,1	1 349,3	1 321,0	722,5	568,0	310,7	-	30,5	28,2

8. OTRAS INSTITUCIONES FINANCIERAS MONETARIAS
C) Balance agregado de los componentes

8.51. Establecimientos financieros de crédito Activo: resumen

mm de euros

		Total	Por residencia				Por instrumentos							Por monedas		
			Residentes en España (a)	Residentes en otros países de la zona euro	Resto del mundo	Rúbricas no clasif. por residencia del emisor	Préstamos y créditos	Valores representativos de deuda	Participaciones en Fondos de Inversión (b)	Participaciones en el capital (c)	Efectivo	Activo fijo	Otros activos no clasificados	Euros	Monedas distintas del euro	Sin clasificar
		=13a15= =6a12= 1=2a5=	2	3	4	5=10a12	6	7	8	9	10	11	12	13	14	15
10		55,7	49,2	3,7	0,9	1,9	50,7	3,1	...	0,0	0,0	0,8	1,1	53,8	0,0	1,9
11		55,9	48,4	4,1	0,9	2,4	51,9	1,5	...	0,1	0,0	0,9	1,5	53,5	0,0	2,4
12		50,8	44,7	2,6	1,2	2,3	46,8	1,5	...	0,1	0,0	1,0	1,4	48,2	0,2	2,3
13		49,9	42,7	3,4	1,6	2,3	44,8	2,8	...	0,1	0,0	0,8	1,4	47,3	0,4	2,3
14	R	49,6	41,3	3,0	3,0	2,2	44,7	2,5	-	0,1	0,0	0,7	1,5	45,2	2,3	2,0
15		52,1	44,3	3,0	2,5	2,4	47,3	2,1	-	0,3	0,0	0,7	1,7	48,3	1,6	2,3
15 *Jun*		49,0	40,7	2,8	2,7	2,8	43,8	2,2	-	0,2	0,0	0,7	2,1	44,8	1,7	2,5
Jul		48,9	41,0	2,8	2,6	2,6	43,9	2,3	-	0,2	0,0	0,8	1,8	45,1	1,6	2,3
Ago		48,4	40,5	2,6	2,7	2,7	43,5	2,1	-	0,2	0,0	0,8	1,9	44,4	1,6	2,4
Sep		48,6	40,7	2,7	2,6	2,7	43,6	2,1	-	0,2	0,0	0,8	2,0	44,7	1,5	2,4
Oct		51,0	43,2	2,6	2,4	2,7	45,8	2,2	-	0,2	0,0	0,7	2,0	47,1	1,4	2,5
Nov		50,5	42,7	2,7	2,3	2,9	45,4	2,1	-	0,2	0,0	0,7	2,1	46,4	1,5	2,7
Dic		52,1	44,3	3,0	2,5	2,4	47,3	2,1	-	0,3	0,0	0,7	1,7	48,3	1,6	2,3
16 *Ene*		51,0	43,8	2,8	2,0	2,3	46,3	2,1	-	0,3	0,0	0,7	1,6	47,6	1,2	2,2
Feb		50,1	42,9	2,7	1,9	2,6	45,2	2,0	-	0,3	0,0	0,7	1,8	46,5	1,1	2,5
Mar		50,5	43,3	2,7	1,9	2,5	45,6	2,1	-	0,3	0,0	0,7	1,8	46,9	1,2	2,4
Abr		51,1	44,0	2,6	1,9	2,6	46,2	2,1	-	0,3	0,0	0,7	1,8	47,6	1,1	2,5
May		50,8	43,6	2,7	2,0	2,5	45,9	2,1	-	0,3	0,0	0,7	1,8	47,1	1,3	2,4
Jun		52,8	45,2	2,9	2,2	2,6	47,7	2,2	-	0,3	0,0	0,7	1,9	49,0	1,3	2,5
Jul		53,1	45,8	2,8	1,9	2,6	48,0	2,2	-	0,3	0,0	0,7	1,9	49,6	1,0	2,5
Ago		52,1	44,8	2,7	2,1	2,6	47,1	2,2	-	0,3	0,0	0,7	1,8	48,7	1,0	2,5
Sep		53,0	45,6	2,8	1,9	2,7	47,9	2,1	-	0,3	0,0	0,8	1,9	49,1	1,3	2,6
Oct		53,3	46,0	2,8	1,7	2,8	48,0	2,2	-	0,3	0,0	0,8	2,1	49,5	1,2	2,7
Nov	P	53,6	46,1	2,9	2,0	2,6	48,4	2,2	-	0,3	0,0	0,8	1,9	49,7	1,3	2,5

Véanse notas al final del capítulo

8. OTRAS INSTITUCIONES FINANCIERAS MONETARIAS
C) Balance agregado de los componentes

8.52. Establecimientos financieros de crédito
Pasivo: resumen

mm de euros

		Total	Por residencia				Por instrumentos					Por monedas		
			Residentes en España (a)	Residentes en otros países de la zona euro	Resto del mundo	Rúbricas no clasificadas por residencia del tenedor	Depósitos	Participaciones en fondos del mercado monetario	Valores representativos de deuda emitidos	Capital y reservas	Otros pasivos no clasificados	Euros	Monedas distintas del euro	Sin clasificar
		=11a13 =6a10= 1=2a5=	2	3	4	5=8 a 10	6	7	8	9	10	11	12	13=9+10
10		55,7	37,5	8,6	0,3	9,3	46,4	...	0,3	6,9	2,0	46,3	0,4	9,0
11		55,9	39,9	7,5	0,2	8,4	47,5	...	0,3	6,2	1,9	47,6	0,2	8,1
12		50,8	36,6	5,0	0,2	8,9	41,8	...	0,2	6,5	2,3	41,8	0,2	8,8
13		49,9	36,4	4,6	0,2	8,7	41,2	...	0,0	7,0	1,7	41,0	0,2	8,7
14	R	49,6	34,5	5,7	0,3	9,1	40,5	...	0,0	6,8	2,3	39,0	1,7	8,9
15		52,1	36,7	5,8	0,1	9,5	42,6	...	0,0	7,0	2,4	41,2	1,5	9,4
15 *Jun*		49,0	33,5	5,8	0,1	9,6	39,4	...	0,0	6,8	2,8	37,7	1,8	9,5
Jul		48,9	33,4	6,0	0,1	9,3	39,6	...	0,0	6,8	2,5	38,1	1,6	9,2
Ago		48,4	33,2	5,8	0,1	9,3	39,2	...	0,0	6,8	2,4	37,6	1,7	9,1
Sep		48,6	33,3	5,8	0,1	9,4	39,3	...	0,0	6,8	2,5	37,8	1,6	9,3
Oct		51,0	34,7	6,8	0,1	9,3	41,6	...	0,0	6,9	2,3	40,4	1,4	9,2
Nov		50,5	35,2	5,4	0,1	9,8	40,7	...	0,0	7,2	2,6	39,2	1,6	9,7
Dic		52,1	36,7	5,8	0,1	9,5	42,6	...	0,0	7,0	2,4	41,2	1,5	9,4
16 *Ene*		51,0	35,9	5,6	0,1	9,4	41,6	...	0,0	7,0	2,4	40,5	1,2	9,3
Feb		50,1	35,6	4,9	0,1	9,5	40,6	...	0,0	7,0	2,5	39,6	1,1	9,4
Mar		50,5	36,2	4,8	0,1	9,5	41,0	...	0,0	7,1	2,3	40,0	1,1	9,3
Abr		51,1	36,7	4,8	0,1	9,5	41,6	...	0,0	7,1	2,4	40,7	1,1	9,4
May		50,8	36,1	5,0	0,1	9,6	41,2	...	0,0	7,2	2,4	40,1	1,3	9,5
Jun		52,8	37,7	5,2	0,1	9,8	43,0	...	0,0	7,2	2,7	41,6	1,5	9,6
Jul		53,1	37,9	5,4	0,1	9,7	43,4	...	0,0	7,2	2,4	42,3	1,3	9,5
Ago		52,1	36,9	5,4	0,1	9,8	42,4	...	0,0	7,3	2,4	41,2	1,3	9,6
Sep		53,0	37,7	5,4	0,1	9,9	43,1	...	0,0	7,3	2,5	41,9	1,3	9,7
Oct		53,3	37,8	5,4	0,1	10,1	43,2	...	0,0	7,3	2,8	42,1	1,2	10,0
Nov	P	53,6	38,3	5,5	0,1	9,7	43,9	...	0,0	7,4	2,3	42,7	1,4	9,5

Véanse notas al final del capítulo

8. OTRAS INSTITUCIONES FINANCIERAS MONETARIAS
C) Balance agregado de los componentes

8.53. Establecimientos financieros de crédito
Activo. Residentes en España

mm de euros

		Total	Préstamos y créditos								Valores representativos de deuda		Participaciones en Fondos de Inversión (a)	Participaciones en el capital (b)
			Total	Del cual Euros	IFMs total	Del cual Euros	AAPP total	Del cual Euros	Otros sectores residentes total	Del cual Euros	Total	Del cual Euros		
		12+13 1=2+10+	2=4+6+8	3=5+7+9	4	5	6	7	8	9	10	11	12	13
10		49,2	46,1	46,1	2,1	2,1	2,2	2,2	41,8	41,8	3,1	3,1	...	0,0
11		48,4	46,9	46,9	2,1	2,1	1,9	1,9	42,9	42,9	1,5	1,5	...	0,1
12		44,7	43,1	43,1	2,8	2,8	1,3	1,3	39,0	39,0	1,5	1,5	...	0,1
13		42,7	40,2	40,2	2,1	2,1	1,4	1,4	36,7	36,7	2,4	2,4	...	0,1
14	R	41,3	39,1	38,9	1,5	1,5	0,9	0,9	36,6	36,5	2,1	2,1	...	0,1
15		44,3	42,3	42,1	1,7	1,7	0,7	0,7	39,9	39,8	1,8	1,8	...	0,2
15 *Jun*		40,7	38,5	38,3	1,8	1,8	0,6	0,6	36,2	35,9	2,0	2,0	...	0,2
Jul		41,0	38,9	38,6	1,8	1,8	0,6	0,6	36,4	36,1	2,0	2,0	...	0,2
Ago		40,5	38,3	38,1	1,8	1,8	0,6	0,6	35,9	35,6	2,0	2,0	...	0,2
Sep		40,7	38,6	38,4	1,8	1,8	0,7	0,7	36,1	35,9	1,9	1,9	...	0,2
Oct		43,2	41,0	40,8	2,2	2,2	0,7	0,7	38,1	38,0	2,1	2,1	...	0,2
Nov		42,7	40,7	40,5	1,7	1,7	0,6	0,6	38,3	38,2	1,9	1,9	...	0,2
Dic		44,3	42,3	42,1	1,7	1,7	0,7	0,7	39,9	39,8	1,8	1,8	...	0,2
16 *Ene*		43,8	41,8	41,7	2,3	2,3	0,6	0,6	38,8	38,7	1,8	1,8	...	0,2
Feb		42,9	40,9	40,8	1,9	1,9	0,6	0,6	38,3	38,2	1,8	1,8	...	0,2
Mar		43,3	41,1	41,0	1,7	1,7	0,6	0,6	38,9	38,7	2,0	2,0	...	0,2
Abr		44,0	41,8	41,7	2,3	2,3	0,6	0,6	38,9	38,8	2,0	2,0	...	0,2
May		43,6	41,4	41,3	1,7	1,7	0,6	0,6	39,2	39,1	2,0	2,0	...	0,2
Jun		45,2	42,9	42,8	1,8	1,8	0,6	0,6	40,6	40,4	2,0	2,0	...	0,2
Jul		45,8	43,6	43,4	2,2	2,2	0,6	0,6	40,8	40,6	2,0	2,0	...	0,2
Ago		44,8	42,6	42,4	1,7	1,7	0,6	0,6	40,3	40,1	2,0	2,0	...	0,2
Sep		45,6	43,4	43,2	1,7	1,7	0,7	0,7	41,0	40,8	2,0	2,0	...	0,2
Oct		46,0	43,7	43,5	1,9	1,9	0,8	0,8	41,0	40,9	2,0	2,0	...	0,2
Nov	P	46,1	43,8	43,6	1,8	1,8	0,8	0,8	41,2	41,1	2,0	2,0	...	0,2

Véanse notas al final del capítulo

8. OTRAS INSTITUCIONES FINANCIERAS MONETARIAS
C) Balance agregado de los componentes

8.54. Establecimientos financieros de crédito
Pasivo. Depósitos de los residentes en España: por sectores y detalle por instrumentos

mm de euros

	Por sectores															
	Del cual		I F M s				AAPP		Otros sectores residentes							
	Total	Euros	Del cual		Entidades de crédito y BE	Fondos del mercado monetario	Administración Central	Otras Administraciones Públicas	Total	En euros						Monedas distintas del euro
			Total	Euros						Total	A la vista	A plazo	del cual Hasta dos años	Con preaviso	Cesiones temporales	
	1=3+7a9	2=4+10	3=5+6	4	5	6	7	8	9=10+16	10	11	12	13	14	15	16
10	37,5	37,4	33,2	33,1	33,2	0,0	-	0,0	4,3	4,3	0,1	4,2	0,1	0,0	-	-
11	39,9	39,9	31,7	31,7	31,6	0,1	-	0,0	8,2	8,2	0,0	8,1	0,2	0,0	-	-
12	36,6	36,6	28,7	28,7	28,7	-	-	0,0	7,9	7,9	0,0	7,9	0,2	0,0	-	-
13	36,4	36,4	27,8	27,8	27,8	0,0	-	0,0	8,6	8,6	0,0	8,5	0,1	0,1	-	-
14	34,5	32,9	27,0	25,3	27,0	-	-	0,0	7,5	7,5	0,0	7,4	0,0	0,1	-	-
15	36,7	35,3	28,7	27,3	28,7	-	-	0,0	8,0	8,0	0,0	7,9	0,0	0,1	-	-
15 *Jun*	33,5	31,7	26,1	24,3	26,1	-	-	0,0	7,4	7,4	0,0	7,3	0,0	0,1	-	-
Jul	33,4	31,9	26,1	24,5	26,1	-	-	0,0	7,3	7,3	0,0	7,3	0,0	0,1	-	-
Ago	33,2	31,6	26,0	24,3	26,0	-	-	0,0	7,2	7,2	0,0	7,2	0,0	0,1	-	-
Sep	33,3	31,8	26,2	24,7	26,2	-	-	0,0	7,2	7,2	0,0	7,1	0,0	0,1	-	-
Oct	34,7	33,3	26,2	24,8	26,2	-	-	0,0	8,5	8,5	0,0	8,4	0,0	0,1	-	-
Nov	35,2	33,6	27,0	25,5	27,0	-	-	0,0	8,1	8,1	0,0	8,0	0,0	0,1	-	-
Dic	36,7	35,3	28,7	27,3	28,7	-	-	0,0	8,0	8,0	0,0	7,9	0,0	0,1	-	-
16 *Ene*	35,9	34,7	27,9	26,8	27,9	-0,0	-	0,0	7,9	7,9	0,0	7,8	0,0	0,1	-	-
Feb	35,6	34,6	26,8	25,8	26,8	0,0	-	0,0	8,8	8,8	0,0	8,7	0,0	0,1	-	-
Mar	36,2	35,1	26,3	25,2	26,3	-	-	0,0	9,9	9,9	0,0	9,8	0,0	0,1	-	-
Abr	36,7	35,7	27,0	25,9	27,0	-0,0	-	0,0	9,8	9,8	0,0	9,7	0,0	0,1	-	-
May	36,1	34,9	26,5	25,3	26,5	0,0	-	0,0	9,6	9,6	0,0	9,6	0,0	0,1	-	-
Jun	37,7	36,2	28,2	26,7	28,2	-	-	0,0	9,5	9,5	0,0	9,4	0,0	0,1	-	-
Jul	37,9	36,7	28,6	27,3	28,6	-	-	0,0	9,4	9,4	0,0	9,3	0,0	0,1	-	-
Ago	36,9	35,6	27,6	26,3	27,6	-	-	0,0	9,3	9,3	0,0	9,2	0,0	0,1	-	-
Sep	37,7	36,4	28,6	27,3	28,6	-	-	0,0	9,1	9,1	0,0	9,0	0,0	0,1	-	-
Oct	37,8	36,6	27,6	26,5	27,6	-	-	0,0	10,1	10,1	0,0	10,0	0,0	0,1	-	-
Nov P	38,3	37,0	28,3	27,0	28,3	-	-	0,0	10,0	10,0	0,0	9,9	0,0	0,1	-	-

8. OTRAS INSTITUCIONES FINANCIERAS MONETARIAS
D) Balance agregado de los componentes
Fondos del mercado monetario

Millones de euros

ACTIVO	Diciembre 1997 Balance de FIAMM que son FMM (a)	Enero 1998 Balance de FIAMM que son FMM (b)	Diciembre 1998			Enero 1999 Balance FMM=FIAMM (c)	Noviembre 2016 Balance FMM
			Balance de FIAMM que son FMM (b)	Balance de FIAMM que no son FMM (b)	Balance total FIAMM		
	1	2	3	4	5=3+4	6	7
A. RESIDENTES EN ESPAÑA	**38 050**	**32 028**	**26 111**	**16 750**	**42 861**	**40 210**	**5 316**
2. Préstamos y créditos (depósitos y adquisiciones temporales)	**22 880**	**18 036**	**14 358**	**7 029**	**21 386**	**20 455**	**2 695**
IFM	22 366	17 492	13 947	7 017	20 963	19 784	2 695
Administraciones Públicas	-	-	-	-	-	-	-
Otros residentes	514	545	411	12	423	672	-
3. Valores distintos de acciones y participaciones	**15 169**	**13 991**	**11 753**	**9 722**	**21 475**	**19 755**	**2 615**
3e. Del cual euros	15 169	13 991	11 745	9 722	21 466	19 755	2 615
IFM	52	79	130	35	165	995	882
3e. Del cual euros	52	79	130	35	165	995	882
Del cual hasta dos años	25	28	118	34	152	969	334
3x. Monedas distintas del euro	-	-	-	-	-	-	-
Administraciones Públicas	14 390	13 237	10 644	9 050	19 694	17 222	1 403
3e. Del cual euros	14 390	13 237	10 636	9 050	19 686	17 222	1 403
Otros residentes	728	676	979	637	1 615	1 538	331
3e. Del cual euros	728	676	979	637	1 615	1 538	331
4. y 5. Instrumentos del mercado monetario, acciones y participaciones	**-**	**-**	**-**	**-**	**-**	**-**	**5**
B. RESIDENTES EN OTROS PAÍSES DE LA UEM.	**1 808**	**1 959**	**1 844**	**3 507**	**5 352**	**5 630**	**2 968**
2. Préstamos y créditos (depósitos y adquisiciones temporales)	**1 476**	**1 701**	**402**	**81**	**482**	**457**	**-**
IFM	1 476	1 701	393	34	427	430	-
Administraciones Públicas	-	-	-	-	-	-	-
Otros residentes.	-	-	8	47	55	28	-
3. Valores distintos de acciones y participaciones	**332**	**258**	**1 443**	**3 427**	**4 869**	**5 172**	**2 938**
3e. Del cual euros	332	258	1 413	3 376	4 789	5 117	2 938
IFM	-	-	193	187	379	475	1 580
3e. Del cual euros	-	-	187	140	327	423	1 580
Del cual hasta dos años	-	-	177	132	309	314	46
3x. Monedas distintas del euro	-	-	6	47	52	52	-
Administraciones Públicas	-	-	1 139	3 089	4 227	4 132	532
3e. Del cual euros	-	-	1 117	3 085	4 202	4 132	532
Otros residentes	332	258	111	152	263	564	826
3e. Del cual euros	332	258	108	152	260	562	826
4. y 5. Instrumentos del mercado monetario, acciones y participaciones	**-**	**-**	**-**	**-**	**-**	**-**	**30**
C. RESTO DEL MUNDO	**676**	**242**	**546**	**1 136**	**1 682**	**1 628**	**1 219**
Préstamos y créditos (depósitos y adquisiciones temporales)	**-**	**-**	**298**	**881**	**1 179**	**1 069**	**-**
3. Valores distintos de acciones y participaciones	**676**	**242**	**248**	**255**	**503**	**559**	**1 219**
3e. Del cual euros	443	...	45	190	234	...	...
5. Acciones y participaciones	**-**	**-**	**-**	**-**	**-**	**-**	**-**
D. SIN CLASIFICAR	**530**	**382**	**345**	**396**	**741**	**1 092**	**8**
7. Otros activos	**530**	**382**	**345**	**396**	**741**	**1 092**	**8**
TOTAL ACTIVO	**41 063**	**34 611**	**28 846**	**21 790**	**50 636**	**48 560**	**9 511**

Millones de euros

PASIVO	Diciembre 1997 Balance de FIAMM que son FMM (a)	Enero 1998 Balance de FIAMM que son FMM (b)	Diciembre 1998			Enero 1999 Balance FMM=FIAMM (c)	Noviembre 2016 Balance FMM
			Balance de FIAMM que son FMM (b)	Balance de FIAMM que no son FMM (b)	Balance total FIAMM		
	1	2	3	4	5=3+4	6	7
10. Participaciones en los fondos del mercado monetario. Total	**40 965**	**34 526**	**28 788**	**21 737**	**50 525**	**48 343**	**9 499**
A. RESIDENTES EN ESPAÑA	**40 539**	**34 167**	**28 488**	**21 395**	**49 883**	**47 915**	**9 401**
10. Participaciones en los fondos del mercado monetario	40 539	34 167	28 488	21 395	49 883	47 915	9 401
B.RESIDENTES EN OTROS PAÍSES DE LA UEM	**352**	**297**	**249**	**126**	**375**	**249**	**51**
10. Participaciones en los fondos del mercado monetario	352	297	249	126	375	249	51
C. RESTO DEL MUNDO	**74**	**62**	**50**	**216**	**266**	**180**	**47**
10. Participaciones en los fondos del mercado monetario	74	62	50	216	266	180	47
D. SIN CLASIFICAR	**98**	**84**	**58**	**53**	**112**	**216**	**11**
14. Resto de pasivos	98	84	58	53	112	216	11
TOTAL PASIVO	**41 063**	**34 611**	**28 846**	**21 790**	**50 636**	**48 560**	**9 511**

Fuente: CNMV y elaboración propia
(a) A 31 de diciembre de 1997 los FMM son 106
(b) A 31 de diciembre de 1998 los FMM son los 136 incluidos en la lista aprobada y difundida (en abril de 1998) por el BCE.
(c) A partir de enero de 1999 los FMM se corresponden exactamente con la categoría legal de FIAMM.

8. OTRAS INSTITUCIONES FINANCIERAS MONETARIAS
D) Balance agregado de los componentes

8.91 Fondos del mercado monetario (a)
Balance. Resumen

Fuente: Comisión Nacional del Mercado de Valores y Banco de España

Millones de euros

	Total activo = Total pasivo =2 a 4+9 = 5 a 8+9 = 10+14	Activo								Pasivo				
		Por residencia			Por instrumentos				Rúbricas no clasificadas	Participaciones emitidas (tenedores por residencia)				Otros pasivos no clasificados
		Residentes en España (b)	Residentes en otros países de la UEM	Resto del mundo	Préstamos y créditos: depósitos y adquisiciones temporales	Valores distintos de acciones	Instrumentos del mercado monetario	Acciones y participaciones		Total	Residentes en España	Residentes en otros países de la UEM	Resto del mundo	
	1	2	3	4	5	6	7	8	9	10=11+12+13	11	12	13	14
09	13 526	10 372	2 516	570	5 165	8 293	-	-	68	13 486	13 328	115	43	40
10	8 168	6 822	960	325	4 019	4 088	-	-	61	8 154	8 052	73	29	14
11	8 055	7 012	714	245	2 866	5 104	-	2	83	8 036	7 946	67	22	19
12	6 992	5 746	906	251	1 848	5 055	-	1	89	6 979	6 919	41	19	13
13	8 432	7 325	867	152	2 697	5 644	-	3	88	8 420	8 350	34	36	12
14	7 309	5 492	1 534	239	2 559	4 702	-	4	42	7 299	7 206	58	35	10
15 *Sep*	7 169	5 241	1 368	525	3 086	4 043	-	5	33	7 162	7 066	60	36	8
Oct	7 331	5 270	1 420	525	3 141	4 071	-	3	113	7 323	7 230	56	36	9
Nov	8 416	5 925	1 695	744	3 629	4 732	-	3	49	8 395	8 282	59	54	22
Dic	8 328	5 816	1 727	754	3 510	4 784	-	3	32	8 320	8 206	66	48	8
16 *Ene*	8 572	6 002	1 768	762	3 591	4 937	-	3	39	8 555	8 446	63	46	17
Feb	11 073	6 219	1 971	915	3 401	5 701	-	3	1 965	9 129	9 028	55	45	1 944
Mar	9 170	5 913	2 205	1 016	3 388	5 742	-	4	31	9 158	9 057	54	47	12
Abr	9 141	5 612	2 420	1 085	3 364	5 749	-	5	20	9 131	9 030	54	47	11
May	9 110	5 419	2 516	1 152	3 165	5 917	-	5	19	9 094	8 993	54	47	17
Jun	9 279	5 451	2 586	1 219	3 020	6 230	-	5	20	9 269	9 169	54	46	10
Jul	9 195	5 337	2 594	1 231	3 089	6 067	-	5	30	9 181	9 082	53	46	15
Ago	9 174	5 116	2 835	1 208	2 744	6 409	-	5	13	9 167	9 070	52	45	6
Sep	9 222	5 130	2 897	1 182	2 770	6 435	-	5	10	9 211	9 115	49	48	10
Oct	9 310	5 318	2 777	1 207	2 927	6 370	-	5	9	9 301	9 202	51	48	9
Nov	9 511	5 316	2 968	1 219	2 695	6 772	-	36	8	9 499	9 401	51	47	11

(a) Hasta el 31/12/97, 107 FIAMM se clasificaban como FMM. Desde el 1/1/98 hasta el 31/12/98, 136 FIAMM se clasificaban como FMM. Desde el 1/1/99 todos los FIAMM han pasado a clasificarse como FMM.

(b) Columna que tiene desarrollo en un cuadro posterior

8. OTRAS INSTITUCIONES FINANCIERAS MONETARIAS
D) Balance agregado de los componentes

8.92 Fondos del mercado monetario
Activo. Residentes en España

Fuente: COMISIÓN NACIONAL DEL MERCADO DE VALORES y BANCO DE ESPAÑA

Millones de euros

	TOTAL	Préstamos y créditos (depósitos y adquisiciones temporales)				Valores distintos de acciones								Instrumentos del mercado monetario, acciones y participaciones
		Total	IFM	AAPP	Otros sectores residentes	Total	Del cual Euros	IFM	Del cual Euros	AAPP	Del cual Euros	Otros sectores residentes	Del cual Euros	
	1=2+6+14	2	3	4	5	6	7	8	9	10	11	12	13	14
09	10 372	5 165	5 030	-	135	5 207	5 207	1 507	1 507	3 015	3 015	685	685	-
10	6 822	4 004	3 937	-	67	2 818	2 818	993	993	1 552	1 552	273	273	-
11	7 012	2 866	2 855	-	10	4 147	4 147	1 162	1 162	2 796	2 796	188	188	-
12	5 746	1 846	1 823	-	23	3 899	3 899	1 142	1 142	2 525	2 525	231	231	1
13	7 325	2 677	2 675	-	1	4 646	4 646	850	850	3 455	3 455	342	342	3
14	5 492	2 559	2 559	-	-	2 929	2 929	1 007	1 007	1 354	1 354	569	569	4
15 *Sep*	5 241	3 028	3 028	-	-	2 209	2 209	894	894	801	801	514	514	5
Oct	5 270	3 074	3 073	-	1	2 193	2 193	907	907	763	763	523	523	3
Nov	5 925	3 570	3 569	-	1	2 352	2 348	1 009	1 009	733	733	611	607	3
Dic	5 816	3 451	3 451	-	-	2 362	2 362	1 069	1 069	737	737	556	556	3
16 *Ene*	6 002	3 549	3 549	-	-	2 450	2 450	1 144	1 144	728	728	578	578	3
Feb	6 219	3 359	3 359	-	-	2 858	2 858	1 256	1 256	958	958	643	643	3
Mar	5 913	3 345	3 345	-	-	2 563	2 563	1 118	1 118	938	938	507	507	4
Abr	5 612	3 321	3 321	-	-	2 286	2 286	1 042	1 042	944	944	300	300	5
May	5 419	3 123	3 123	-	-	2 291	2 291	1 040	1 040	949	949	302	302	5
Jun	5 451	2 977	2 972	-	6	2 468	2 468	972	972	1 135	1 135	361	361	5
Jul	5 337	3 047	3 025	-	22	2 285	2 285	951	951	1 021	1 021	313	313	5
Ago	5 116	2 702	2 682	-	20	2 409	2 409	950	950	1 053	1 053	406	406	5
Sep	5 130	2 770	2 750	-	20	2 355	2 355	896	896	1 117	1 117	342	342	5
Oct	5 318	2 927	2 927	-	-	2 386	2 386	856	856	1 168	1 168	363	363	5
Nov	5 316	2 695	2 695	-	-	2 615	2 615	882	882	1 403	1 403	331	331	5

NOTAS A LOS CUADROS DEL CAPÍTULO 8. OTRAS INSTITUCIONES FINANCIERAS MONETARIAS

Algunas rúbricas de los balances de las instituciones financieras monetarias según los estados de la zona del euro, que se publican en los capítulos 6 y 8 del Boletín Estadístico, registran cambios en diciembre de 2014 debido a la entrada en vigor de una nueva regulación contable. Estas modificaciones afectan exclusivamente a la forma de presentación de parte de la información y no inciden ni en las rúbricas de créditos y depósitos ni reflejan ningún cambio patrimonial en los balances de las entidades.

En concreto, la entrada en vigor de la Circular 5/2014, de 28 de noviembre, del Banco de España, por la que se modifica la Circular 4/2004, de 22 de diciembre, a entidades de crédito, sobre normas de información financiera pública y reservada, y modelos de estados financieros, y que incorpora los requerimientos estadísticos que fija la regulación del Banco Central Europeo[1] , da lugar a un cambio en la presentación de algunas rúbricas del balance de los estados de la zona del euro. Este cambio supone que, a partir de diciembre de 2014, que son los datos que ahora se publican, y salvo los préstamos y depósitos, que siguen presentándose por el principal, el resto de rúbricas comienzan a difundirse según su valor en libros, avanzando así en el proceso de armonización con la información que se recoge con fines supervisores. Esto implica que, desde esa fecha, rúbricas como las "Acciones y participaciones" del activo se presentan neteadas de sus correcciones de valoración, y, a su vez, estas correcciones dejan de llevarse a la rúbrica de "Capital y reservas", como ocurría hasta ahora (véanse cuadros 8.2 y 8.3). Este cambio explica el grueso de la variación que se observa en diciembre de 2014 en el tamaño del balance total y en el de algunos componentes, como la cifra de acciones y participaciones o la de capital y reservas.

Cuadro 8.A
a. Fuente: CNMV. Las series históricas mensuales de las principales rúbricas se publican en el sitio web del Banco de España, www.bde.es apartado: Boletín Estadístico, cuadros 8.91 y 8.92.

Cuadro 8.1
a. Véase detalle en los cuadros 8.2 y 8.3.
b. Véase detalle en los cuadros 8.31 a 8.34.
c. Véanse detalles en los cuadros 8.41 a 8.44.
d. Véanse detalles en los cuadros 8.51 a 8.54.
e. Véanse detalles en los cuadros 8.91 y 8.92.

Cuadro 8.2
a. Véase detalle en el cuadro 8.4.
b. Véase detalle en el cuadro 8.6.
c. Véase detalle en el cuadro 8.8.
d. Hasta noviembre de 2014, incluye sólo participaciones en FMM, desde diciembre de 2014 incluye participaciones en fondos de inversión.
e. Hasta noviembre de 2014, incluye participaciones en el capital y participaciones en fondos de inversión que no son FMM, desde diciembre de 2014 incluye participaciones en el capital.

Cuadro 8.3
a. Coincide con la suma de la columna 1 del cuadro 8.9 y la columna 11 del cuadro 8.91.
b. Coincide con la suma de la columna 1 del cuadro 8.11 y la columna 12 del cuadro 8.91.
c. Coincide con la suma de la columna 1 del cuadro 8.13 y la columna 13 del cuadro 8.91.
d. Véase detalle en cuadro 8.13.
e. Coincide con la suma de la columna 1 del cuadro 8.9, la columna 1 del cuadro 8.11 y la columna 1 del cuadro 8.13.
f. Véase detalle por tenedores en cuadro 8.91, columnas 11 a 13.

Cuadro 8.4
a. Véase detalle en el cuadro 8.14.
b. Véase detalle en el cuadro 8.15.
c. Hasta noviembre de 2014, incluye sólo participaciones en FMM, desde diciembre de 2014 incluye participaciones en fondos de inversión.
d. Hasta noviembre de 2014, incluye participaciones en el capital y participaciones en fondos de inversión que no son FMM, desde diciembre de 2014 incluye participaciones en el capital.

Cuadro 8.6
a. Véase detalle en el cuadro 8.7.
b. Hasta noviembre de 2014, incluye sólo participaciones en FMM, desde diciembre de 2014 incluye participaciones en fondos de inversión.
c. Hasta noviembre de 2014, incluye participaciones en el capital y participaciones en fondos de inversión que no son FMM, desde diciembre de 2014 incluye participaciones en el capital.

Cuadro 8.8
a. Hasta noviembre de 2014, incluye sólo participaciones en FMM, desde diciembre de 2014 incluye participaciones en fondos de inversión.
b. Hasta noviembre de 2014, incluye participaciones en el capital y participaciones en fondos de inversión que no son FMM, desde diciembre de 2014 incluye participaciones en el capital.

Cuadro 8.9
a. Véase detalle en los cuadros 8.14y 8.16.
b. Véase detalle en los cuadros 8.10, 8.15.

Cuadro 8.11
a. Véase detalle en el cuadro 8.12.

Cuadro 8.13
a. Hasta diciembre de 1998, el importe de las cesiones temporales está incluido en la columna 3.

Cuadro 8.14
a. Véase detalle en el cuadro 8.16.

Cuadro 8.15
a. Véase detalle en los cuadros 8.17 y 8.20.

Cuadro 8.17
a. Únicamente incluye cesiones temporales.

Cuadro 8.18
a. Coincide con la suma de la columnas 6 y 14 del cuadro 8.19.

Cuadro 8.19
a. Véase otro detalle en el cuadro 8.18 Esta serie está disponible con periodicidad mensual en archivos csv.
b. Hasta diciembre de 2013 se incluyen créditos con garantía hipotecaria. Después de esta fecha, se incluyen créditos que cuenten con una garantía real inmobiliaria, incluidas las instrumentadas como arrendamientos financieros, cualquiera que sea el inmueble recibido en garantía. Estas columnas se corresponden con las columnas 6 a 7 del cuadro 4.13.
c. A partir de la edición de junio de 2014, se ha producido una reclasificación de las entidades de contrapartida central, cuyos importes se han incorporado para toda la serie histórica.
d. Esta columna coincide con la columna 13 del cuadro 4.13.
e. Esta columna coincide con la columna 8 del cuadro 4.13.
f. Esta serie está disponible con periodicidad mensual en archivos csv.
g. Esta columna coincide con la columna 9 del cuadro 4.13.
h. Esta columna coincide con la columna 4 del cuadro 4.13 y con la columna 7 del cuadro 8.18. Esta serie está disponible con periodicidad mensual en archivos csv.

Cuadro 8.20
a. Incluye únicamente pactos de recompra

Cuadro 8.21
a. A más de tres meses.

Cuadro 8.22
a. A más de tres meses.

Cuadro 8.23
a. Importes dispuestos de los créditos renovables. Entendidos como aquellos préstamos y créditos distintos de los instrumentados como tarjetas de crédito que tienen las siguientes características: 1) el prestatario puede usar o retirar fondos hasta un límite de crédito previamente aprobado sin tener que avisar con antelación al prestamista; 2) el importe de crédito disponible puede aumentar o disminuir conforme se obtengan los fondos prestados y se devuelven; 3) el crédito puede utilizarse repetidamente, y 4) no existe obligación de reembolso periódico de los fondos. Está partida también incluye los importes de los descubiertos, es decir, los saldos deudores en las cuentas corrientes.
b. Importes dispuestos por medio de tarjetas de débito diferido o tarjetas de crédito para las que los titulares no hayan solicitado el pago aplazado, con un tipo de interés del 0% entre la fecha de disposición y la de reembolso.
c. Importes dispuestos por medio de tarjetas de crédito para las que los titulares hayan solicitado el pago aplazado, con un tipo de interés normalmente por encima del 0%.
d. Importes de los depósitos a la vista que son transferibles directamente para realizar pagos a terceros por los medios de pago habituales, como transferencias, cheques, órdenes bancarias, adeudos en cuenta, tarjetas de crédito o de débito, transacciones de dinero electrónico u otros medios similares, sin demora, restricción o penalización significativas.

Cuadro 8.24
a. Hasta noviembre de 2014, incluye sólo participaciones en FMM, desde diciembre de 2014 incluye participaciones en fondos de inversión.
b. Hasta noviembre de 2014, incluye participaciones en el capital y participaciones en fondos de inversión que no son FMM, desde diciembre de 2014 incluye participaciones en el capital.

Cuadro 8.31
a. Columna que tiene desarrollo en el cuadro 8.33.
b. Hasta noviembre de 2014, incluye sólo participaciones en FMM, desde diciembre de 2014 incluye participaciones en fondos de inversión.
c. Hasta noviembre de 2014, incluye participaciones en el capital y participaciones en fondos de inversión que no son FMM, desde diciembre de 2014 incluye participaciones en el capital.

Cuadro 8.32
a. Columna que tiene desarrollo en el cuadro 8.34.

Cuadro 8.33
a. Hasta noviembre de 2014, incluye sólo participaciones en FMM, desde diciembre de 2014 incluye participaciones en fondos de inversión.
b. Hasta noviembre de 2014, incluye participaciones en el capital y participaciones en fondos de inversión que no son FMM, desde diciembre de 2014 incluye participaciones en el capital.

Cuadro 8.C
a. El sistema de reservas mínimas (coeficiente de caja) de la zona del euro entró en vigor a principios de enero de 1999. Este apéndice al cuadro 8.A pretende describir cuál es el ámbito conceptual del sistema de reservas mínimas en la zona del euro, que se basa en la información procedente del balance mensual de las entidades de crédito, es decir, de las instituciones que figuran en el cuadro 8.A columna b.
b. Las discrepancias que pudiera haber entre los datos que figuran en la columna 2 y la suma de los códigos que figuran en la columna de conceptos se deben al desfase temporal entre la actualización de los balances (cuadro 8.C) y sus desarrollos en series históricas, y la de los pasivos computables en el coeficiente de reservas mínimas (cuadro 8.45).

Cuadro 8.41
a. Columna que tiene desarrollo en el cuadro 8.43.
b. Hasta noviembre de 2014, incluye sólo participaciones en FMM, desde diciembre de 2014 incluye participaciones en fondos de inversión.
c. Hasta noviembre de 2014, incluye participaciones en el capital y participaciones en fondos de inversión que no son FMM, desde diciembre de 2014 incluye participaciones en el capital.

Cuadro 8.42
a. Columna que tiene desarrollo en el cuadro 8.44.

Cuadro 8.43
a. Hasta noviembre de 2014, incluye sólo participaciones en FMM, desde diciembre de 2014 incluye participaciones en fondos de inversión.
b. Hasta noviembre de 2014, incluye participaciones en el capital y participaciones en fondos de inversión que no son FMM, desde diciembre de 2014 incluye participaciones en el capital.

Cuadro 8.51
a. Columna que tiene desarrollo en el cuadro 8.53.
b. Hasta noviembre de 2014, incluye sólo participaciones en FMM, desde diciembre de 2014 incluye participaciones en fondos de inversión.
c. Hasta noviembre de 2014, incluye participaciones en el capital y participaciones en fondos de inversión que no son FMM, desde diciembre de 2014 incluye participaciones en el capital.

Cuadro 8.52
a. Columna que tiene desarrollo en el cuadro 8.54.

Cuadro 8.53
a. Hasta noviembre de 2014, incluye sólo participaciones en FMM, desde diciembre de 2014 incluye participaciones en fondos de inversión.
b. Hasta noviembre de 2014, incluye participaciones en el capital y participaciones en fondos de inversión que no son FMM, desde diciembre de 2014 incluye participaciones en el capital.

Cuadro 8.F
a. A 31 de diciembre de 1997 los FMM son 106.
b. A 31 de diciembre de 1998 los FMM son los 136 incluidos en la lista aprobada y difundida (en abril de 1998) por el BCE.
c. A partir de enero de 1999 los FMM se corresponden exactamente con la categoría de FIAMM.

Cuadro 8.91
a. Hasta el 31/12/97, 107 FIAMM se clasificaban como FMM. Desde el 1/1/98, 136 FIAMM se clasificaban como FMM. Desde el 1/1/99 todos los FIAMM han pasado a clasificarse como FMM.
b. Columna que tiene desarrollo en un cuadro posterior.

[1] Reglamento (UE) nº 1071/2013 del Banco Central Europeo relativo al balance del sector de las instituciones financieras monetarias, de 24 de septiembre de 2013

CAPÍTULO 9 INSTITUCIONES FINANCIERAS NO MONETARIAS, EXCEPTO EMPRESAS DE SEGUROS Y FONDOS DE PENSIONES

9. INSTITUCIONES FINANCIERAS NO MONETARIAS (a)
A) Total sector
Balances

9.1 Activo y pasivo. Valoración de activos financieros y pasivos según SEC 95

BE, CNMV, DGSFP. Valoración según SEC 95 — *Millones de euros*

	Activos financieros					Promemoria: Activos no financieros (b)	Pasivos										Activos financieros netos
	Total	Sociedades no financieras, hogares e SFLSH	Instituciones financieras	Administraciones Públicas	Resto del mundo		Total	Depósitos y préstamos (c)				Participaciones de los fondos de inversión (d)	Acciones	Valores distintos de acciones y participaciones	Derivados financieros	Otras cuentas pendientes de pago	
								Total	Sociedades no financieras	Instituciones financieras	Resto del mundo						
	1=2a5	2	3	4	5	6	7=8+12a15	8=9a11	9	10	11	12	13	14	15	16	17=1-7
01	216 756	42 186	68 498	29 222	76 850	1 281	216 348	10 519	786	9 709	49	139 439	31 631	27 861	...	6 898	409
02	215 087	51 217	68 573	23 857	71 440	1 580	213 278	11 741	698	10 302	741	124 017	26 286	47 070	...	4 163	1 809
03	284 785	70 588	99 326	22 266	92 605	2 228	282 383	11 974	540	9 365	2 069	156 087	29 904	78 932	-0	5 487	2 402
04 *II*	328 484	81 715	125 975	21 335	99 458	2 502	326 758	13 413	520	10 828	2 064	196 993	8 537	100 636	0	7 179	1 726
III	339 961	85 548	133 491	20 573	100 349	2 819	338 410	12 511	507	10 203	1 801	199 442	8 597	110 994	0	6 865	1 551
IV	376 709	98 147	149 344	22 950	106 267	3 023	374 281	10 746	487	8 225	2 034	208 427	9 567	138 840	0	6 702	2 428
05 *I*	406 909	96 373	175 551	22 218	112 768	3 149	406 968	13 172	472	10 847	1 852	217 845	10 143	158 334	-	7 474	-59
II	460 068	69 371	249 763	22 361	118 573	3 611	459 909	13 483	485	10 767	2 231	227 468	13 133	196 921	0	8 904	160
III	480 143	62 681	269 182	23 356	124 924	3 871	480 817	13 027	525	9 644	2 858	238 428	14 151	206 201	-0	9 010	-673
IV	515 096	65 519	297 988	21 877	129 712	4 256	517 012	12 728	573	9 012	3 143	242 510	14 496	238 810	0	8 467	-1 916
06 *I*	579 999	71 652	339 796	21 947	146 603	4 428	582 478	13 141	552	9 600	2 990	274 164	16 164	269 594	0	9 416	-2 479
II	610 506	75 131	372 429	21 878	141 067	5 128	612 159	12 636	606	9 434	2 596	271 608	13 526	306 360	0	8 029	-1 653
III	643 911	78 937	398 957	22 474	143 543	5 430	647 975	12 550	906	8 489	3 156	283 136	17 729	322 554	-0	12 005	-4 064
IV	715 942	87 730	455 007	22 960	150 245	5 739	719 153	14 207	1 115	8 465	4 627	310 404	18 026	365 732	-	10 783	-3 211
07 *I*	773 050	88 115	510 905	23 789	150 241	5 891	778 598	13 852	1 310	8 818	3 723	317 123	24 344	413 794	-	9 485	-5 547
II	819 127	93 110	548 706	22 078	155 234	6 499	822 167	17 345	999	11 020	5 327	323 009	25 307	446 265	0	10 241	-3 040
III	824 859	96 802	568 240	21 784	138 033	6 469	823 542	17 627	1 298	10 388	5 941	317 961	24 001	452 935	-0	11 018	1 318
IV	871 642	95 441	631 519	20 674	124 008	6 517	866 827	26 363	1 247	19 194	5 922	303 367	22 987	503 080	0	11 030	4 815
08 *I*	819 335	89 824	612 830	18 871	97 810	6 572	810 751	26 919	1 533	21 224	4 162	242 848	22 638	509 925	-0	8 422	8 584
II	847 232	92 831	644 427	19 518	90 456	6 585	830 945	27 929	1 654	23 117	3 157	226 715	22 755	545 502	-0	8 045	16 287
III	840 276	92 923	648 392	19 068	79 893	6 633	821 138	24 175	1 657	19 693	2 824	212 484	23 549	553 880	0	7 050	19 138

(a) Excepto Empresas de seguros y fondos de pensiones.
(b) Datos según balance.
(c) Incluidas cesiones temporales de activos.
(d) Excluidos los Fondos del mercado monetario que figuran en los cuadros 8.F y siguientes.

9. INSTITUCIONES FINANCIERAS NO MONETARIAS (a) (b)
B) Otros Intermediarios financieros (c)
Balances

9.11 Balances oficiales. Total activo y pasivo por agrupaciones institucionales

CNMV — *Millones de euros y %*

	Otros Intermediarios Financieros								% sobre Total Otros Intermediarios Financieros						
	Total	IIC mobiliarias (excepto FMM)	Sociedades de valores	Fondos de titulización	Sociedades y fondos de capital riesgo	Fondos de inversión inmobiliaria	Holding de instituciones financieras	Emisores participaciones preferentes	IIC mobiliarias (excepto FMM)	Sociedades de valores	Fondos de titulización	Sociedades y fondos de capital riesgo	Fondos de inversión inmobiliaria	Holding de instituciones financieras	Emisores participaciones preferentes
	1=2a8	2	3	4	5	6	7	8	9	10	11	12	13	14	15
01	202 786	155 037	10 499	31 436	3 069	1 488	1 258	...	76,45	5,18	15,50	1,51	0,73	0,62	...
02	205 003	139 118	10 009	50 827	1 961	1 930	1 158	...	67,86	4,88	24,79	0,96	0,94	0,56	...
03	272 346	172 484	10 229	81 792	2 488	2 538	1 290	1 526	63,33	3,76	30,03	0,91	0,93	0,47	0,56
04 *II*	315 603	190 465	12 917	102 000	2 900	3 283	1 655	2 382	60,35	4,09	32,32	0,92	1,04	0,52	0,75
III	326 706	192 214	11 691	105 984	2 900	3 640	1 655	8 622	58,83	3,58	32,44	0,89	1,11	0,51	2,64
IV	361 847	199 072	10 043	125 737	3 657	4 076	1 658	17 605	55,02	2,78	34,75	1,01	1,13	0,46	4,87
05 *I*	392 103	207 715	13 128	135 075	3 840	4 778	1 658	25 908	52,97	3,35	34,45	0,98	1,22	0,42	6,61
II	440 185	215 283	13 601	154 892	4 059	5 280	1 731	45 339	48,91	3,09	35,19	0,92	1,20	0,39	10,30
III	456 585	223 538	11 625	154 087	4 242	5 647	1 731	55 714	48,96	2,55	33,75	0,93	1,24	0,38	12,20
IV	493 124	227 705	10 669	178 791	4 469	6 042	1 798	63 650	46,18	2,16	36,26	0,91	1,23	0,36	12,91
06 *I*	555 545	257 442	11 447	186 463	4 692	6 765	1 798	86 939	46,34	2,06	33,56	0,84	1,22	0,32	15,65
II	592 295	256 947	10 808	206 379	4 960	7 291	1 831	104 080	43,38	1,82	34,84	0,84	1,23	0,31	17,57
III	620 585	265 804	13 970	212 193	5 184	7 778	1 831	113 824	42,83	2,25	34,19	0,84	1,25	0,30	18,34
IV	689 091	290 464	14 292	248 516	5 274	8 106	1 971	120 468	42,15	2,07	36,06	0,77	1,18	0,29	17,48
07 *I*	747 367	295 332	13 379	278 132	7 155	7 971	5 419	139 979	39,52	1,79	37,21	0,96	1,07	0,73	18,73
II	789 704	300 214	16 590	305 769	8 345	8 034	5 486	145 267	38,02	2,10	38,72	1,06	1,02	0,69	18,40
III	796 761	296 342	18 068	312 951	9 534	7 714	6 186	145 966	37,19	2,27	39,28	1,20	0,97	0,78	18,32
IV	844 528	281 971	20 509	356 793	10 723	7 342	6 289	160 901	33,39	2,43	42,25	1,27	0,87	0,74	19,05
08 *I*	...	225 489	19 675	...	...	7 020	6 289	153 310	...	...	...	...	...	...	...
II	...	208 893	20 398	...	...	6 800	6 316	164 274	...	...	...	...	...	...	...
III	...	194 882	16 510	...	...	6 666	6 316	174 673	...	...	...	...	...	...	...

(a) Excepto Empresas de seguros y fondos de pensiones.
(b) Dadas las peculiaridades de estos intermediarios financieros, se debe tener en cuenta que las Instituciones Financieras no Monetarias que aquí figuran son aquellas para las que se dispone de información en los registros estadísticos del Banco de España, hasta el momento de aparición de esta publicación.
(c) Son Otros Intermediarios Financieros, porque las Instituciones Financieras Monetarias (capítulos 6 a 8) son, obviamente, los Intermediarios Financieros por excelencia (véase el esquema de sectorización que figura en este Boletín Estadístico).

9. INSTITUCIONES FINANCIERAS NO MONETARIAS (a)
B) Otros Intermediarios financieros (b)
Balances

9.12 Activo y pasivo
Valoración de activos financieros y pasivos según SEC 95

CNMV. Valoración según SEC 95

Millones de euros

	Activos financieros					Pro-memoria: Activos no financieros (c)	Pasivos									Activos financieros netos
	Total	Sociedades no financieras, hogares e ISFLSH	Instituciones financieras	Administraciones Públicas	Resto del mundo		Total	Depósitos y préstamos (d)				Participaciones de los fondos	Acciones	Valores distintos de acciones y participaciones	Otras cuentas pendientes de pago	
								Total	Sociedades no financieras	Instituciones financieras	Resto del mundo					
	1=2a5	2	3	4	5	6	7=8+12a15	8=9a11	9	10	11	12	13	14	15	16=1-7
01	206 367	40 100	65 108	24 349	76 810	1 112	210 510	10 395	786	9 585	49	139 439	29 054	27 861	3 762	-4 143
02	205 492	49 842	65 713	18 539	71 399	1 392	208 245	11 580	698	10 140	741	124 017	23 688	47 070	1 890	-2 752
03	274 267	69 413	95 992	16 336	92 526	2 017	276 796	11 755	540	9 146	2 069	156 087	27 275	78 932	2 747	-2 529
04 *III*	328 634	84 352	129 871	14 155	100 256	2 612	332 579	12 337	507	10 029	1 801	199 442	5 876	110 994	3 929	-3 945
IV	365 182	97 179	145 581	16 253	106 170	2 817	368 356	10 492	487	7 971	2 034	208 427	6 836	138 840	3 762	-3 174
05 *I*	395 649	95 512	171 762	15 707	112 668	2 943	401 369	12 912	472	10 588	1 852	217 845	7 405	158 334	4 872	-5 720
II	448 666	68 639	245 858	15 696	118 473	3 407	453 737	13 234	485	10 518	2 231	227 468	10 335	196 921	5 780	-5 071
III	468 556	61 993	265 098	16 650	124 815	3 667	474 452	12 712	525	9 329	2 858	238 428	11 327	206 201	5 784	-5 896
IV	503 169	64 678	293 523	15 367	129 601	4 054	510 448	12 450	573	8 734	3 143	242 510	11 527	238 810	5 151	-7 279
06 *I*	567 457	70 427	335 147	15 406	146 477	4 223	575 591	12 799	552	9 257	2 990	274 164	13 136	269 594	5 899	-8 135
II	598 053	74 056	367 809	15 244	140 945	4 906	605 296	12 349	606	9 147	2 596	271 608	10 452	306 360	4 528	-7 243
III	631 194	77 999	394 055	15 720	143 420	5 211	638 432	12 239	906	8 178	3 156	283 136	12 132	322 554	8 370	-7 238
IV	701 655	86 051	449 442	16 050	150 112	5 558	708 929	13 792	1 115	8 050	4 627	310 404	12 313	365 732	6 688	-7 274
07 *I*	757 772	85 608	505 222	16 843	150 100	5 702	767 704	13 439	1 310	8 405	3 723	317 123	18 134	413 794	5 214	-9 933
II	802 885	90 210	542 510	15 071	155 093	6 136	809 532	16 961	999	10 636	5 327	323 009	17 687	446 265	5 609	-6 647
III	808 192	93 673	562 017	14 608	137 894	6 105	810 837	17 195	1 298	9 956	5 941	317 961	16 300	452 935	6 447	-2 645
IV	855 219	93 642	624 169	13 535	123 873	6 312	854 783	25 934	1 247	18 766	5 922	303 367	15 718	503 080	6 683	436
08 *I*	803 816	88 112	606 366	11 676	97 662	6 371	800 818	26 687	1 533	20 993	4 162	242 848	16 742	509 925	4 617	2 998
II	830 256	90 146	637 490	12 299	90 321	6 286	820 385	27 644	1 654	22 833	3 157	226 715	16 258	545 502	4 265	9 871
III	822 846	89 916	641 490	11 672	79 768	6 334	811 404	23 890	1 657	19 408	2 824	212 484	17 532	553 880	3 619	11 442

(a) Excepto Empresas de seguros y fondos de pensiones

(b) Son Otros Intermediarios Financieros, porque las Instituciones Financieras Monetarias (capítulos 6 a 8) son, obviamente, los Intermediarios Financieros por excelencia (véase el esquema de sectorización que figura en este Boletín Estadístico).

(c) Datos según balance.

(d) Incluidas cesiones temporales de activos.

9. INSTITUCIONES FINANCIERAS NO MONETARIAS (a)
B) Otros intermediarios financieros: Instituciones de inversión colectiva (b)
Balances

9.21 Activo y pasivo
Valoración de activos financieros y pasivos según SEC 95

CNMV. Valoración segun SEC 95

Millones de euros

	Número de instituciones	Activos financieros						Pro memoria: activos no financieros (c)	Pasivos				Activos financieros netos
		Total	Sociedades no financieras	Administraciones Públicas	Instituciones financieras		Resto del mundo		Total	Participaciones en fondos de inversión excepto FMM	Acciones emitidas por sociedades de Inversión	Otras cuentas pendientes de pago	
						Del cual OIFM							
	1	2=3+4+5+7	3	4	5	6	7	8	9=10 a 12	10	11	12	13 = 2-9
01	4 689	156 999	11 079	23 173	46 064	39 310	76 684	2	162 242	137 493	23 709	1 040	-5 242
02	5 148	140 349	7 692	17 529	43 991	36 330	71 136	1	141 491	121 367	19 521	603	-1 142
03	5 388	174 576	9 765	15 436	59 305	39 405	90 070	1	181 254	152 573	27 463	1 219	-6 678
04 *II*	5 388	192 293	11 025	14 182	70 716	44 883	96 370	2	198 018	169 144	27 081	1 793	-5 725
III	5 486	194 424	11 459	13 271	72 162	44 857	97 532	2	196 193	171 087	23 636	1 470	-1 769
IV	5 553	202 508	12 865	13 589	73 801	47 277	102 253	2	204 841	178 100	25 103	1 638	-2 333
05 *I*	5 603	213 392	13 152	13 104	75 891	47 974	111 245	2	213 572	186 060	25 773	1 740	-180
II	5 606	222 670	14 043	13 248	79 888	49 483	115 492	2	222 994	194 567	26 461	1 966	-324
III	5 644	233 322	15 266	13 880	83 064	52 975	121 113	2	233 564	203 669	27 754	2 141	-241
IV	5 687	237 067	15 028	12 591	83 530	53 795	125 918	1	237 253	207 450	27 610	2 193	-186
06 *I*	5 738	267 348	16 336	12 658	95 183	63 845	143 170	1	268 049	237 410	28 691	1 948	-701
II	5 780	263 774	16 057	12 797	97 304	66 426	137 617	1	264 264	234 879	27 944	1 441	-490
III	5 860	274 654	17 931	13 447	103 396	72 424	139 879	1	275 414	244 734	29 200	1 480	-760
IV	6 000	302 562	19 314	13 820	123 034	88 350	145 641	0	302 536	270 301	30 076	2 159	26
07 *I*	6 034	305 385	19 335	14 493	125 158	90 247	145 547	0	307 131	273 422	31 516	2 193	-1 746
II	6 138	312 253	18 955	13 451	129 446	92 505	149 533	0	311 810	276 600	32 792	2 418	443
III	6 198	305 471	17 870	13 011	141 648	104 649	132 058	0	305 681	270 736	32 360	2 584	-210
IV	6 241	289 765	16 393	12 051	142 540	107 566	117 930	0	289 782	256 055	31 482	2 246	-17
08 *I*	6 220	232 662	13 581	10 120	114 972	83 870	93 356	0	229 050	197 834	29 056	2 160	3 612
II	6 268	214 304	11 632	10 523	104 750	76 313	86 835	0	211 943	181 725	28 415	1 802	2 362
III	6 259	195 930	10 502	10 315	97 649	73 515	77 049	0	196 649	167 738	27 140	1 772	-719

(a) Excepto Empresas de seguros y fondos de pensiones.

(b) IIC en valores mobiliarios, excepto Fondos del mercado monetario considerados IFMs que figuran en los cuadros 8.F, 8.91 y 8.92

(c) Datos según balance.

9. INSTITUCIONES FINANCIERAS NO MONETARIAS (a)
B) Otros intermediarios financieros: Instituciones de inversión colectiva (b)
Balances

9.22 Activos financieros. Sociedades no financieras y Administraciones Públicas

CNMV. Valoración según SEC 95

Millones de euros

	Sociedades no financieras							Administraciones Públicas						
	Total	Cartera de valores					Otras cuentas pendientes de cobro	Total	Cartera de valores (valores distintos de acciones)					
		Total	Valores distintos de acciones			Acciones y otras participaciones			Estado			Otras Administraciones Públicas		
			Total	A corto plazo	A largo plazo				Total	A corto plazo	A largo plazo	Total	A corto plazo	A largo plazo
	1=2+7	2=3+6	3=4+5	4	5	6	7	8=9+12	9=10+11	10	11	12=13+14	13	14
01	11 079	9 792	2 327	1 722	606	7 465	1 286	23 173	21 923	1 327	20 596	1 250	418	832
02	7 692	6 798	740	657	83	6 058	894	17 529	16 574	1 420	15 155	955	420	535
03	9 765	8 970	990	555	435	7 980	795	15 436	14 604	1 323	13 281	832	192	640
04 *II*	11 025	10 132	1 006	554	452	9 127	893	14 182	13 294	937	12 357	888	267	621
III	11 459	10 514	1 178	875	304	9 336	946	13 271	12 299	748	11 551	972	435	537
IV	12 865	11 906	1 242	941	300	10 665	959	13 589	12 565	1 290	11 275	1 025	532	493
05 *I*	13 152	12 584	1 337	906	431	11 247	567	13 104	12 128	1 154	10 974	975	392	584
II	14 043	13 149	1 357	920	437	11 791	894	13 248	12 238	1 689	10 549	1 009	583	427
III	15 266	14 493	1 173	733	439	13 320	774	13 880	12 932	2 396	10 536	948	435	512
IV	15 028	14 307	1 322	517	805	12 985	721	12 591	11 782	1 555	10 226	809	402	407
06 *I*	16 336	15 477	1 548	1 200	348	13 929	859	12 658	12 022	2 249	9 773	636	241	396
II	16 057	15 193	1 815	1 409	406	13 378	864	12 797	12 123	2 604	9 520	673	283	390
III	17 931	16 894	1 969	1 542	428	14 924	1 037	13 447	12 819	2 932	9 887	628	235	393
IV	19 314	17 935	2 735	2 259	476	15 200	1 379	13 820	13 156	3 026	10 130	665	331	334
07 *I*	19 335	18 128	2 120	1 613	507	16 008	1 208	14 493	13 791	3 310	10 481	702	301	401
II	18 955	17 449	1 323	820	503	16 126	1 505	13 451	12 648	2 539	10 108	804	424	379
III	17 870	16 098	1 490	1 122	367	14 608	1 773	13 011	12 229	2 388	9 841	782	420	361
IV	16 393	14 978	1 803	1 347	456	13 175	1 415	12 051	11 335	2 264	9 071	717	384	333
08 *I*	13 581	12 055	2 274	1 613	661	9 781	1 526	10 120	9 406	2 806	6 600	714	318	396
II	11 632	10 576	2 103	1 600	503	8 473	1 056	10 523	9 806	3 524	6 282	717	315	402
III	10 502	9 055	2 103	1 845	258	6 953	1 447	10 315	9 532	3 222	6 309	783	363	420

(a) Excepto Empresas de seguros y fondos de pensiones.

(b) IIC en valores mobiliarios, excepto Fondos del mercado monetario considerados IFMs que figuran en los cuadros 8.F, 8.91 y 8.92

9. INSTITUCIONES FINANCIERAS NO MONETARIAS (a)
B) Otros intermediarios financieros: Instituciones de inversión colectiva (b)
Balances

9.23 Activos financieros. Instituciones financieras y Resto del mundo

CNMV. Valoración según SEC 95

Millones de euros

	Instituciones financieras									Resto del mundo					
	Total	Efectivo deósitos y préstamos (c)	Cartera de valores						Otras cuentas ptes. de cobro	Total	Efectivo, depósitos y préstamos (c)	Cartera de valores			
			Total	Valores distintos de acciones			Derivados financieros	Acciones y otras participaciones				Total	Valores distintos de acciones	Derivados financieros	Acciones y otras participaciones
				Total	A corto plazo	A largo plazo									
	1=2+3+7+8	2	3=4+7+8	4=5+6	5	6	7	8	9	10=11+12	11	12=13+14+15	13	14	15
01	46 064	32 001	12 561	5 983	3 078	2 905	-	6 577	1 502	76 684	100	76 584	48 195	-	28 388
02	43 991	30 865	12 112	5 613	2 962	2 651	-	6 499	1 014	71 136	100	71 036	53 412	-	17 625
03	59 305	33 662	24 816	8 563	2 940	5 623	-	16 254	827	90 070	100	89 970	64 850	-	25 120
04 *II*	70 716	38 029	31 759	11 663	4 805	6 859	-	20 096	928	96 370	100	96 270	64 040	-	32 230
III	72 162	36 368	34 886	14 017	6 468	7 549	-	20 869	909	97 532	100	97 432	66 432	-	31 000
IV	73 801	34 900	37 976	16 808	8 608	8 200	-	21 168	925	102 253	100	102 153	68 539	-	33 614
05 *I*	75 891	36 492	38 520	18 020	8 625	9 395	124	20 375	879	111 245	100	111 145	72 425	2 596	36 124
II	79 888	36 435	42 625	21 071	11 388	9 684	176	21 377	828	115 492	100	115 392	74 818	3 014	37 560
III	83 064	36 678	45 444	22 731	10 939	11 792	337	22 376	942	121 113	100	121 013	75 394	3 505	42 114
IV	83 530	34 783	47 797	24 892	13 457	11 435	348	22 557	950	125 918	100	125 818	75 987	3 756	46 075
06 *I*	95 183	39 164	54 923	30 781	17 586	13 195	391	23 752	1 095	143 170	100	143 070	81 578	4 482	57 010
II	97 304	39 080	57 153	33 133	20 143	12 990	318	23 702	1 072	137 617	100	137 517	77 822	3 749	55 946
III	103 396	40 308	61 881	38 145	24 287	13 858	448	23 289	1 207	139 879	100	139 779	78 338	4 182	57 259
IV	123 034	47 994	73 892	49 788	31 188	18 600	610	23 495	1 900	145 641	100	145 541	82 153	4 706	58 682
07 *I*	125 158	47 828	76 093	51 801	33 314	18 487	546	23 746	2 088	145 547	105	145 442	81 276	4 762	59 404
II	129 446	47 228	80 942	55 259	35 489	19 769	586	25 098	2 145	149 533	148	149 384	80 373	5 134	63 877
III	141 648	54 525	85 733	59 845	41 212	18 633	437	25 451	2 274	132 058	102	131 955	74 059	4 752	53 144
IV	142 540	54 256	86 937	61 786	44 249	17 537	519	24 632	2 197	117 930	122	117 809	68 669	4 205	44 935
08 *I*	114 972	48 592	65 041	42 086	31 516	10 570	260	22 695	1 973	93 356	-	93 356	59 750	2 708	30 899
II	104 750	41 604	62 037	41 811	31 220	10 591	262	19 964	1 673	86 835	122	86 714	56 930	2 141	27 643
III	97 649	45 000	51 804	36 089	17 936	18 153	207	15 508	1 261	77 049	122	76 927	53 980	1 672	21 275

(a) Excepto Empresas de seguros y fondos de pensiones.

(b) IIC en valores mobiliarios, excepto Fondos del mercado monetario considerados IFMs que figuran en los cuadros 8.F, 8.91 y 8.92

(c) Incluye adquisición temporal de activos.

9. INSTITUCIONES FINANCIERAS NO MONETARIAS (a)
B) Otros intermediarios financieros: Instituciones de inversión colectiva (b)
Balances

9.24 Pasivos por tenedores
Valoración de pasivos según SEC 95

CNMV. Valoración segun SEC 95

Millones de euros

	Total	Acciones				Participaciones				Otras cuentas pendientes de pago
		Total	Sociedades no financieras, hogares e ISFLSH	Instituciones financieras	Resto del mundo	Total	Sociedades no financieras, hogares e ISFLSH	Instituciones financieras	Resto del mundo	
	1=2+6+10	2= 3 a 5	3	4	5	6=7 a 9	7	8	9	10
01	162 242	23 709	18 826	4 883	-	137 493	112 481	22 581	2 431	1 040
02	141 491	19 521	15 539	3 982	-	121 367	96 763	21 921	2 682	603
03	181 254	27 463	22 687	4 776	-	152 573	117 179	32 258	3 136	1 219
04 *II*	198 018	27 081	22 307	4 774	-	169 144	129 374	36 351	3 419	1 793
III	196 193	23 636	19 431	4 205	-	171 087	130 398	37 255	3 434	1 470
IV	204 841	25 103	20 586	4 517	-	178 100	141 837	32 393	3 870	1 638
05 *I*	213 572	25 773	21 215	4 558	-	186 060	150 021	32 305	3 733	1 740
II	222 994	26 461	21 772	4 689	-	194 567	156 442	34 343	3 782	1 966
III	233 564	27 754	22 820	4 934	-	203 669	164 915	35 089	3 665	2 141
IV	237 253	27 610	22 716	4 894	-	207 450	169 351	34 395	3 704	2 193
06 *I*	268 049	28 691	23 589	5 102	-	237 410	195 470	37 695	4 245	1 948
II	264 264	27 944	22 976	4 968	-	234 879	192 364	38 314	4 201	1 441
III	275 414	29 200	23 989	5 211	-	244 734	202 274	37 720	4 740	1 480
IV	302 536	30 076	24 731	5 345	-	270 301	225 581	39 584	5 136	2 159
07 *I*	307 131	31 516	25 924	5 592	-	273 422	228 073	40 143	5 206	2 193
II	311 810	32 792	26 966	5 826	-	276 600	229 351	41 856	5 393	2 418
III	305 681	32 360	26 617	5 743	-	270 736	222 421	43 217	5 099	2 584
IV	289 782	31 482	25 629	5 852	-	256 055	208 688	42 719	4 647	2 246
08 *I*	229 050	29 056	21 873	7 183	-	197 834	158 181	36 585	3 067	2 160
II	211 943	28 415	21 649	6 767	-	181 725	143 418	34 389	3 919	1 802
III	196 649	27 140	20 902	6 238	-	167 738	133 894	30 245	3 599	1 772

(a) Excepto Empresas de seguros y fondos de pensiones.

(b) IIC en valores mobiliarios, excepto Fondos del mercado monetario considerados IFMs que figuran en los cuadros 8.F, 8.91 y 8.92

9. INSTITUCIONES FINANCIERAS NO MONETARIAS (a)
B) Otros intermediarios financieros: Sociedades de valores
Balances

9.31 Activo y pasivo
Valoración de activos financieros y pasivos según SEC 95

CNMV. Valoración según SEC 95

Millones de euros

	Activos financieros					Pro memoria: activos no financieros (b)	Pasivos						Activos financieros netos
	Total	Sociedades no financieras	Administraciones Públicas	Instituciones financieras	Resto del mundo		Total	Acciones	Préstamos	Cesiones temporales de activos: Total	Cesiones temporales de activos: De las cuales con Instituciones financieras	Otras cuentas pendientes de pago	
	1=2 a 5	2	3	4	5	6	7=8+9+10+12	8	9	10	11	12	13= 1 - 7
01	11 361	3 360	66	7 809	126	89	10 499	1 198	-	7 032	6 222	2 269	862
02	10 044	1 171	49	8 562	263	73	10 009	1 116	-	7 553	6 760	1 340	36
03	10 288	2 061	49	7 370	807	61	10 229	996	1 915	6 490	5 796	828	59
04 *II*	11 876	1 996	61	8 828	991	58	12 917	1 100	1 956	7 935	7 306	1 926	-1 041
III	11 272	2 133	34	8 087	1 018	56	11 691	1 150	1 690	7 297	6 679	1 554	-419
IV	9 662	1 818	52	6 382	1 411	54	10 043	1 104	1 918	5 574	4 971	1 447	-380
05 *I*	12 385	1 905	51	9 006	1 422	46	13 128	1 157	1 720	8 193	7 588	2 059	-743
II	15 047	2 706	62	9 268	3 011	45	13 601	1 198	2 115	8 119	7 518	2 170	1 446
III	13 016	2 437	1	6 846	3 732	44	11 625	1 287	2 743	5 969	5 329	1 626	1 391
IV	12 212	2 120	1	6 405	3 685	43	10 669	1 206	3 029	5 421	4 734	1 013	1 542
06 *I*	12 890	2 657	1	6 849	3 383	42	11 447	1 283	2 878	5 921	5 257	1 365	1 443
II	12 042	2 215	4	6 435	3 388	42	10 808	1 261	2 493	5 855	5 147	1 198	1 235
III	16 115	5 271	62	7 184	3 598	41	13 970	1 497	3 054	5 185	4 178	4 234	2 144
IV	16 168	3 862	7	7 765	4 533	40	14 292	1 355	4 522	5 270	4 050	3 145	1 876
07 *I*	14 809	3 169	7	7 079	4 553	40	13 379	1 679	3 716	5 706	4 388	2 277	1 430
II	18 040	3 230	30	9 219	5 560	43	16 590	1 771	5 321	7 421	6 416	2 078	1 450
III	19 494	4 631	76	8 951	5 836	43	18 068	1 890	5 935	7 036	5 732	3 207	1 426
IV	21 833	5 006	1	10 884	5 942	45	20 509	1 633	5 918	8 777	7 526	4 181	1 324
08 *I*	20 183	3 410	1	12 588	4 184	50	19 675	1 865	4 157	11 301	9 763	2 353	508
II	20 487	2 882	1	14 118	3 486	50	20 398	1 816	3 154	13 257	11 599	2 172	88
III	16 775	3 086	1	10 969	2 719	50	16 510	1 864	2 821	9 852	8 191	1 974	265

(a) Excepto Empresas de seguros y fondos de pensiones.

(b) Datos según balance.

9. INSTITUCIONES FINANCIERAS NO MONETARIAS (a)
B) Otros intermediarios financieros: Sociedades de valores
Balances

9.32 Activos financieros
Detalle

CNMV. Valoración según SEC 95 (b)

Millones de euros

	Total	Sociedades no financieras					Administraciones Públicas		Instituciones financieras							Resto del mundo		
		Total	Cartera de valores			Otras cuentas pendientes de cobro	Total	Cartera de valores:	Total	Cartera de valores			Efectivo y depósitos (c)	Préstamos	Otras cuentas pendientes de cobro	Cartera de valores		
			Total	Valores distintos de acciones	Acciones y otras participaciones			Valores distintos de acciones		Total	Valores distintos de acciones	Acciones y otras participaciones				Total	Valores distintos de acciones	Acciones y otras participaciones
	2+7+10+ +17= 1	3+6= 2	4+5=3	4	5	6	7	8	10+13 a 15=9	11+12= 10	11	12	13	14	15	17+18= 16	17	18
01	11 361	3 360	1 835	3	1 832	1 525	66	66	7 809	383	10	372	7 153	23	250	126	3	123
02	10 044	1 171	461	13	448	711	49	49	8 562	175	55	120	8 127	110	150	263	7	255
03	10 288	2 061	979	7	972	1 082	49	49	7 370	346	161	184	6 721	115	188	807	17	791
04	9 662	1 818	573	10	564	1 244	52	52	6 382	660	490	170	5 540	58	124	1 411	27	1 383
05 *I*	12 385	1 905	488	10	478	1 417	51	51	9 006	700	545	155	8 046	136	124	1 422	27	1 395
II	15 047	2 706	1 130	0	1 130	1 576	62	62	9 268	804	363	440	8 139	202	124	3 011	1 538	1 474
III	13 016	2 437	502	0	502	1 935	1	1	6 846	502	342	160	6 049	171	124	3 732	1 431	2 302
IV	12 212	2 120	494	0	494	1 626	1	1	6 405	659	509	150	5 428	194	124	3 685	1 324	2 362
06 *I*	12 890	2 657	583	0	583	2 074	1	1	6 849	1 071	908	163	5 331	323	124	3 383	1 224	2 159
II	12 042	2 215	575	0	574	1 641	4	4	6 435	1 270	1 120	150	4 497	544	124	3 388	1 140	2 248
III	16 115	5 271	2 293	0	2 293	2 977	62	62	7 184	2 442	1 267	1 175	4 350	268	124	3 598	1 073	2 525
IV	16 168	3 862	1 514	0	1 514	2 348	7	7	7 765	2 544	1 056	1 488	4 620	451	150	4 533	1 029	3 504
07 *I*	14 809	3 169	627	0	627	2 542	7	7	7 079	1 315	1 102	213	5 021	593	150	4 553	979	3 573
II	18 040	3 230	511	0	511	2 719	30	30	9 219	1 684	1 478	206	6 563	822	150	5 560	952	4 609
III	19 494	4 631	631	0	630	4 001	76	76	8 951	1 552	1 371	181	6 796	454	150	5 836	920	4 916
IV	21 833	5 006	786	0	786	4 220	1	1	10 884	1 331	924	407	9 069	333	150	5 942	867	5 075
08 *I*	20 183	3 410	568	0	568	2 842	1	1	12 588	1 147	1 016	130	10 854	437	150	4 184	794	3 390
II	20 487	2 882	627	0	626	2 255	1	1	14 118	1 031	682	348	12 627	310	150	3 486	733	2 752
III	16 775	3 086	570	1	569	2 516	1	1	10 969	1 866	1 699	167	8 650	303	150	2 719	608	2 111

(a) Excepto Empresas de seguros y fondos de pensiones.
(b) La CNMV difunde la información a valor contable de los balances tanto de Sociedades de Valores como de Agencias de Valores.
(c) Incluidas adquisiciones temporales de activos.

9. INSTITUCIONES FINANCIERAS NO MONETARIAS (a)
C) Auxiliares financieros (b)
Balances

9.41 Balances oficiales
Total activo y pasivo por agrupaciones institucionales

BE, CNMV, DGSFP

Millones de euros y %

	Auxiliares financieros											% sobre Total Auxiliares financieros			
	Total	Fondos garantía de depósitos	Gestoras de fondos de inversión y de cartera	Agencias de valores	Sociedades de garantía recíproca	Gestoras fondos de pensiones (c)	Sociedades de tasación	Gestoras de fondos de capital riesgo	CLEA (d)	Establecimientos cambio moneda extranjera	Rectoras bolsas y derivad. AIAF y SCLV	Fondos garantía depósitos	Gestoras de fondos de inversión y de cartera	Agencias de valores	Resto de Auxiliares financieros
	1=2a10	2	3	4	5	6	7	8	9	10	11	12	13	14	15
01	9 845	3 901	2 046	375	320	511	100	...	120	...	2 473	39,63	20,78	3,81	35,79
02	9 364	4 314	1 841	456	358	482	134	...	-	...	1 779	46,07	19,66	4,87	29,40
03	10 283	4 672	1 824	474	404	497	173	...	-	...	2 240	45,43	17,74	4,60	32,22
04 *II*	10 814	5 020	1 878	584	423	497	173	...	-	...	2 240	46,42	17,36	5,40	30,82
III	10 995	5 147	1 891	590	445	511	173	...	-	...	2 240	46,81	17,20	5,36	30,63
IV	11 206	5 276	1 925	620	461	511	173	...	-	...	2 240	47,08	17,18	5,54	30,20
05 *I*	11 494	5 527	1 926	639	479	511	173	...	-	...	2 240	48,08	16,75	5,56	29,60
II	11 800	5 669	2 052	676	479	511	173	...	-	...	2 240	48,04	17,39	5,73	28,83
III	12 053	5 812	2 049	772	496	511	173	...	-	...	2 240	48,22	17,00	6,41	28,37
IV	11 841	5 425	2 159	801	532	511	173	...	-	...	2 240	45,81	18,24	6,77	29,18
06 *I*	12 153	5 530	2 159	976	564	511	173	...	-	...	2 240	45,50	17,77	8,03	28,70
II	12 258	5 637	2 168	885	564	511	252	...	-	...	2 240	45,99	17,69	7,22	29,10
III	12 493	5 745	2 170	968	607	511	252	...	-	...	2 240	45,98	17,37	7,75	28,90
IV	13 908	5 853	2 573	911	650	511	252	...	-	...	3 158	42,08	18,50	6,55	32,87
07 *I*	14 377	5 966	2 569	1 000	677	730	277	...	-	...	3 158	41,50	17,87	6,95	33,68
II	15 612	6 082	3 592	1 097	677	730	277	...	-	...	3 158	38,95	23,01	7,02	31,01
III	15 785	6 198	3 594	1 090	738	730	277	...	-	...	3 158	39,26	22,77	6,91	31,06
IV	15 085	6 314	2 670	1 113	748	730	277	...	-	...	3 233	41,86	17,70	7,38	33,06
08 *I*	...	...	2 674	281	760	...	...	...	-	...	...	...	...	...	...
II	...	...	4 086	269	768	...	...	...	-	...	...	...	...	...	...
III	...	...	4 086	250	768	...	...	...	-	...	...	...	...	...	...

(a) Excepto Empresas de seguros y fondos de pensiones.
(b) Dadas las peculiaridades de estos auxiliares a la intermediación financiera, se debe tener en cuenta que las entidades que aquí figuran son aquellas para las que hasta el momento de aparición de esta publicación, se dispone de información en los registros estadísticos del Banco de España.
(c) Entidades gestoras puras.
(d) CLEA: Comisión Liquidadora de Entidades Aseguradoras. La Ley 44/2002 suprime este organismo cuyas funciones asume el Consorcio de Compensación de Seguros.

9. INSTITUCIONES FINANCIERAS NO MONETARIAS (a)
C) Auxiliares financieros
Balances

9.42 Activo y pasivo
Valoración de activos financieros y pasivos según SEC 95

BE, CNMV, DGSFP. Valoración según SEC 95

Millones de euros

	Activos financieros					Promemoria: Activos no financieros	Pasivos					Activos financieros netos
	Total	Sociedades no financieras, hogares e ISFLSH	Instituciones financieras	Administra-ciones Públicas	Resto del mundo		Total	Depósitos y préstamos de Instituciones financieras	Acciones	Derivados financieros	Otras cuentas pendientes de pago	
	1=2a5	2	3	4	5	6	7=8a10	8	9	10	11	12=1-7
01	10 389	2 086	3 389	4 874	40	168	5 837	124	2 578	...	3 136	4 552
02	9 594	1 376	2 860	5 318	41	188	5 033	162	2 598	...	2 273	4 562
03	10 518	1 175	3 334	5 930	79	211	5 587	219	2 628	-0	2 740	4 931
04 *II*	11 101	1 220	3 557	6 242	82	206	5 808	172	2 690	0	2 946	5 293
III	11 326	1 196	3 620	6 418	93	208	5 831	173	2 722	0	2 936	5 496
IV	11 526	968	3 763	6 698	97	206	5 925	254	2 731	0	2 940	5 602
05 *I*	11 261	860	3 789	6 511	101	206	5 599	259	2 738	-	2 602	5 661
II	11 403	731	3 905	6 666	101	204	6 172	250	2 798	0	3 124	5 231
III	11 588	688	4 084	6 706	109	204	6 364	315	2 824	-0	3 226	5 223
IV	11 927	841	4 465	6 510	111	202	6 564	278	2 969	0	3 316	5 364
06 *I*	12 542	1 225	4 649	6 541	127	205	6 887	342	3 028	0	3 517	5 656
II	12 453	1 076	4 621	6 634	123	222	6 863	287	3 075	0	3 501	5 590
III	12 717	938	4 903	6 754	122	219	9 543	311	5 597	-0	3 635	3 174
IV	14 287	1 679	5 565	6 910	133	181	10 224	415	5 713	-	4 095	4 063
07 *I*	15 279	2 507	5 684	6 946	141	190	10 893	413	6 210	-	4 271	4 385
II	16 243	2 899	6 196	7 006	141	363	12 635	384	7 620	0	4 632	3 607
III	16 667	3 129	6 223	7 176	139	364	12 705	433	7 701	-0	4 571	3 963
IV	16 423	1 799	7 350	7 139	135	205	12 044	428	7 269	0	4 347	4 379
08 *I*	15 519	1 712	6 463	7 195	149	201	9 933	231	5 896	-0	3 805	5 586
II	16 977	2 686	6 937	7 219	135	299	10 561	285	6 496	-0	3 780	6 416
III	17 430	3 007	6 902	7 396	125	299	9 734	285	6 017	0	3 432	7 696

(a) Excepto Empresas de seguros y fondos de pensiones.

9. INSTITUCIONES FINANCIERAS NO MONETARIAS
C) Auxiliares financieros: Sociedades de Tasación
Datos de actividad de las tasadoras

9.50 Distribución de tasaciones: número de tasaciones

BE

Número en miles

	Total tasaciones	Tasaciones de bienes inmuebles														
		Total	Terrenos				Edificios completos (a)									
			Total	Suelo urbano	Fincas rústicas	Suelo no urbanizable (b)	Total	De uso residencial			De uso terciario			Industriales	Otros
								Total	de primera residencia	de segunda residencia	Total	de oficinas	de uso comercial		
	1=2+25	2=3+7+16+23+24	3=4 a 6	4	5	6	7=8+11+14+15	8=9+10	9	10	11=12+13	12	13	14	15
07	1 518,9	1 510,8	72,5	50,8	19,0	2,7	92,1	48,5	45,8	2,7	8,4	3,5	4,9	25,4	9,8
08	1 104,6	1 093,0	72,3	48,5	20,7	3,1	70,2	27,8	26,0	1,8	12,2	6,0	6,2	22,4	7,8
09	1 062,9	1 043,8	77,4	49,6	24,8	3,0	61,0	20,2	18,9	1,3	12,7	6,8	5,9	21,5	6,6
10	976,8	964,1	64,0	39,0	23,4	1,7	44,8	17,9	16,6	1,3	4,7	1,6	3,1	16,1	6,0
11	774,0	760,0	59,8	38,0	20,5	1,4	44,3	19,5	18,3	1,2	4,6	1,7	2,9	15,6	4,7
12	758,5	751,6	66,2	43,8	21,2	1,3	49,4	22,2	20,4	1,8	5,7	2,4	3,3	15,9	5,6
13	657,2	651,1	65,0	43,2	21,2	0,7	45,8	18,7	17,4	1,3	5,1	1,9	3,2	17,2	4,9
14	798,4	792,7	84,6	57,4	26,3	0,9	53,9	21,5	19,5	2,0	5,2	2,1	3,1	20,9	6,3
15	953,6	947,7	111,2	78,6	31,6	1,0	64,9	23,5	21,4	2,2	4,5	1,8	2,6	28,9	8,0
16 A	552,2	547,9	50,4	34,2	15,6	0,6	39,5	15,6	13,6	2,0	2,3	0,9	1,4	15,9	5,6
13 *I*	154,4	151,5	15,4	10,1	5,1	0,2	12,0	4,9	4,6	0,3	1,4	0,5	0,9	4,4	1,3
II	171,1	169,9	16,5	10,6	5,7	0,2	11,4	4,5	4,1	0,3	1,2	0,4	0,8	4,5	1,2
III	138,4	137,7	14,6	9,8	4,7	0,1	8,7	3,3	3,1	0,3	1,0	0,3	0,6	3,4	1,0
IV	193,3	191,9	18,6	12,8	5,7	0,2	13,7	5,9	5,5	0,4	1,5	0,6	0,9	5,0	1,4
14 *I*	194,9	193,5	17,2	11,6	5,5	0,2	12,2	5,1	4,9	0,2	1,5	0,6	0,9	4,3	1,2
II	208,8	207,3	21,6	14,2	7,0	0,3	14,1	5,3	5,0	0,3	1,5	0,6	1,0	5,6	1,7
III	168,6	167,8	19,9	13,5	6,2	0,2	12,2	5,0	4,1	1,0	0,8	0,3	0,5	4,9	1,4
IV	226,2	224,2	26,0	18,2	7,5	0,3	15,5	6,0	5,5	0,5	1,4	0,7	0,7	6,1	2,0
15 *I*	195,5	194,3	24,3	16,5	7,5	0,3	13,0	4,6	4,2	0,4	0,9	0,4	0,6	5,8	1,6
II	231,2	229,5	21,9	14,0	7,8	0,2	13,3	5,0	4,6	0,4	0,9	0,4	0,6	6,1	1,3
III	238,6	237,9	30,2	22,0	8,0	0,2	15,8	5,9	5,4	0,5	1,1	0,4	0,6	6,7	2,1
IV	288,3	286,1	34,8	26,2	8,3	0,3	22,8	8,0	7,2	0,8	1,5	0,7	0,9	10,3	3,0
16 *I*	254,2	252,6	22,7	15,3	7,2	0,2	16,9	7,2	6,3	0,9	1,1	0,4	0,7	5,9	2,7
II	298,0	295,3	27,7	18,9	8,4	0,4	22,6	8,4	7,3	1,2	1,2	0,5	0,7	10,1	3,0

Véanse notas al final del capítulo.

9. INSTITUCIONES FINANCIERAS NO MONETARIAS
C) Auxiliares financieros: Sociedades de Tasación
Datos de actividad de las tasadoras

9.50 (Continuación) Distribución de tasaciones: número de tasaciones

BE

Número en miles

		Tasaciones de bienes inmuebles									Tasaciones no inmobiliarias	Pro memoria:			
		Elementos de edificios							Explotación económica (c)	Otros bienes inmuebles (d)		Otras valoraciones			Patrimonios
		Total	Viviendas			Oficinas	Locales Comerciales	Otros				Total	Actualizaciones (f)	Valoraciones intermedias (g)	
			Total	Situadas en edificios o bloques	Unifamiliares										
		16=17+20 a 22	17	18	19	20	21	22	23	24	25	26=27+28	27	28	29
07		1 337,8	1 153,8	813,5	340,2	10,3	68,5	105,3	6,7	1,7	8,1	300,3	100,0	200,3	2,5
08		942,6	772,0	537,4	234,6	9,6	63,5	97,5	6,6	1,3	11,6	277,6	82,6	195,0	1,5
09		897,4	715,1	508,5	206,5	9,6	57,4	115,4	6,7	1,3	19,1	190,8	76,9	113,9	1,3
10		848,3	666,3	475,1	191,3	8,6	51,8	121,6	5,8	1,1	12,7	148,7	84,8	63,8	5,9
11		649,1	490,0	348,7	141,3	7,9	49,4	101,7	5,6	1,2	13,9	1 516,9	1 470,3	46,6	2,5
12		622,4	445,3	322,3	123,0	9,0	49,0	119,0	6,1	7,5	6,9	1 876,4	1 845,8	30,7	5,4
13		533,3	386,5	276,0	110,5	8,1	46,6	92,0	5,5	1,5	6,1	1 776,7	1 761,7	15,0	7,0
14		633,0	449,1	323,6	125,6	10,5	54,4	118,9	7,9	13,3	5,6	941,7	929,2	12,6	5,7
15		763,0	511,4	375,7	135,7	13,7	64,2	173,6	7,9	0,8	5,9	105,1	93,1	12,0	5,2
16	A	451,3	309,0	226,5	82,5	7,5	34,1	100,7	6,3	0,5	4,3	66,6	59,1	7,5	2,4
13	*I*	122,4	87,5	62,2	25,3	1,6	11,2	22,1	1,3	0,4	2,9	858,5	854,1	4,4	1,7
	II	140,0	102,3	73,2	29,1	2,1	12,0	23,7	1,5	0,5	1,1	592,1	588,0	4,1	2,8
	III	113,1	82,0	57,7	24,3	1,7	10,2	19,2	1,1	0,3	0,7	227,4	224,1	3,3	1,4
	IV	157,8	114,8	83,0	31,8	2,7	13,2	27,1	1,6	0,3	1,4	98,7	95,6	3,1	1,1
14	*I*	150,3	110,0	79,1	30,9	2,0	12,9	25,4	1,6	12,2	1,4	783,7	780,3	3,3	1,8
	II	168,8	124,1	88,6	35,4	2,5	12,3	29,9	2,0	0,9	1,5	116,3	112,9	3,4	2,0
	III	133,8	90,4	64,7	25,7	2,6	12,7	28,1	1,8	0,1	0,8	16,8	13,9	2,8	0,6
	IV	180,1	124,6	91,2	33,5	3,4	16,5	35,5	2,5	0,2	2,0	25,0	22,0	3,0	1,4
15	*I*	154,8	112,8	82,4	30,4	2,7	12,0	27,3	2,0	0,1	1,3	24,9	22,2	2,7	1,4
	II	192,0	134,0	99,2	34,8	3,0	15,6	39,4	2,0	0,2	1,7	26,2	23,1	3,1	0,8
	III	190,0	120,6	88,0	32,6	3,2	16,0	50,3	1,7	0,2	0,7	22,8	19,8	3,0	1,5
	IV	226,1	144,0	106,1	37,9	4,8	20,6	56,7	2,1	0,3	2,2	31,2	27,9	3,2	1,5
16	*I*	210,1	144,7	106,8	37,8	3,3	15,2	46,8	2,8	0,2	1,6	31,8	28,2	3,6	1,2
	II	241,3	164,3	119,7	44,6	4,2	18,9	53,9	3,5	0,2	2,7	34,8	30,9	3,9	1,3

Véanse notas al final del capítulo.

9. INSTITUCIONES FINANCIERAS NO MONETARIAS
C) Auxiliares financieros: Sociedades de Tasación
Datos de actividad de las tasadoras

9.51 Distribución de tasaciones: importe de tasaciones

BE

Millones de euros

		Total tasaciones	Tasaciones de bienes inmuebles													
			Total	Terrenos				Edificios completos (a)								
				Total	Suelo urbano	Fincas rústicas	Suelo no urbanizable (b)	Total	De uso residencial			De uso terciario			Industriales	Otros
									Total	de primera residencia	de segunda residencia	Total	de oficinas	de uso comercial		
		1=2+25	2=3+7+16+23+24	3=4 a 6	4	5	6	7=8+11+14+15	8=9+10	9	10	11=12+13	12	13	14	15
07		841 752	831 442	178 473	139 698	11 283	27 492	278 352	190 003	173 543	16 460	21 494	14 322	7 172	32 758	34 097
08		695 342	684 799	207 905	170 699	12 010	25 195	199 641	110 609	101 852	8 757	27 889	18 885	9 004	29 932	31 211
09		569 853	564 495	162 611	138 105	12 722	11 783	164 509	83 145	75 424	7 721	26 757	16 806	9 951	29 161	25 446
10		449 910	444 832	109 318	89 698	8 939	10 681	128 145	66 442	60 955	5 486	19 308	12 231	7 077	19 912	22 485
11		384 656	377 258	106 255	96 310	7 439	2 506	115 595	63 123	57 058	6 065	21 429	11 702	9 727	19 219	11 824
12		336 412	333 558	75 997	67 406	8 024	567	105 013	54 575	49 987	4 588	23 095	16 351	6 744	17 513	9 830
13		264 625	259 490	53 399	45 526	7 664	209	88 838	37 226	34 469	2 758	24 235	11 982	12 253	17 822	9 554
14		311 503	307 421	61 465	51 654	9 217	594	92 829	35 413	31 432	3 982	24 939	14 691	10 249	22 749	9 727
15		342 225	333 500	64 333	53 502	10 426	405	110 919	30 934	27 558	3 375	43 156	22 034	21 122	24 872	11 958
16	A	177 796	174 187	26 249	21 809	4 347	94	60 340	16 281	14 408	1 873	23 293	11 528	11 765	14 071	6 694
13	*I*	64 927	62 265	14 935	13 110	1 774	51	20 990	9 411	8 846	565	4 964	3 290	1 674	4 500	2 116
	II	65 168	64 554	13 915	11 959	1 879	77	19 362	9 530	8 723	807	3 467	2 408	1 059	4 469	1 896
	III	50 059	49 796	10 112	8 172	1 894	46	15 077	6 868	6 541	326	3 328	2 197	1 131	3 350	1 531
	IV	84 471	82 875	14 437	12 285	2 116	35	33 409	11 418	10 358	1 060	12 476	4 088	8 388	5 503	4 012
14	*I*	76 615	75 102	13 679	11 305	2 089	285	19 922	8 020	7 570	451	5 708	3 737	1 970	4 485	1 709
	II	87 753	87 024	17 941	15 260	2 619	62	26 913	11 137	9 847	1 289	6 257	3 947	2 310	6 981	2 538
	III	60 588	59 901	12 929	10 764	2 109	56	17 677	6 856	5 345	1 510	3 296	1 723	1 573	5 226	2 300
	IV	86 548	85 395	16 916	14 324	2 401	191	28 317	9 401	8 669	731	9 679	5 283	4 396	6 057	3 181
15	*I*	76 994	74 978	16 600	14 212	2 330	58	24 094	5 551	5 070	480	10 132	4 268	5 863	5 451	2 961
	II	75 726	73 804	12 976	9 995	2 855	126	21 925	7 039	6 236	803	6 223	3 002	3 222	6 073	2 590
	III	81 261	79 056	14 622	12 047	2 440	135	27 649	8 161	7 030	1 131	11 950	5 353	6 598	5 220	2 318
	IV	108 243	105 663	20 136	17 248	2 801	87	37 251	10 184	9 223	961	14 851	9 411	5 439	8 128	4 089
16	*I*	82 726	80 613	11 873	9 937	1 902	34	27 938	7 549	6 712	837	11 280	4 355	6 925	5 868	3 241
	II	95 070	93 574	14 376	11 872	2 445	60	32 402	8 732	7 696	1 036	12 013	7 173	4 840	8 204	3 453

Véanse notas al final del capítulo.

9. INSTITUCIONES FINANCIERAS NO MONETARIAS
C) Auxiliares financieros: Sociedades de Tasación
Datos de actividad de las tasadoras

9.51 (Continuación) Distribución de tasaciones: importe de tasaciones

BE

Millones de euros

		Tasaciones de bienes inmuebles										Pro memoria:			
		Elementos de edificios									Tasaciones no inmobiliarias (e)	Otras valoraciones			Patrimonios (h)
		Total	Viviendas			Oficinas	Locales Comerciales	Otros	Explotación económica (c)	Otros bienes inmuebles (d)		Total	Actualizaciones (f)	Valoraciones intermedias (g)	
			Total	Situadas en edificios o bloques	Unifamiliares										
		16=17+20 a 22	17	18	19	20	21	22	23	24	25	26=27+28	27	28	29
07		344 696	304 405	189 501	114 904	5 739	25 382	9 170	27 552	2 368	10 310	278 250	177 808	100 441	6 206
08		245 701	204 035	122 329	81 706	5 692	26 193	9 781	29 977	1 574	10 544	323 130	180 035	143 094	15 047
09		208 534	173 380	106 626	66 754	4 673	20 682	9 799	26 940	1 901	5 358	223 159	157 942	65 217	3 114
10		183 582	152 729	94 335	58 394	4 998	17 495	8 359	22 585	1 203	5 077	171 761	137 572	34 190	13 856
11		130 709	103 412	62 636	40 775	4 172	15 949	7 176	23 089	1 609	7 398	403 749	373 705	30 045	4 724
12		109 423	83 350	50 421	32 928	4 267	14 233	7 573	22 355	20 769	2 854	403 703	392 170	11 532	26 710
13		89 964	67 853	39 891	27 963	3 124	12 191	6 795	21 856	5 433	5 135	336 381	329 451	6 929	11 277
14		105 763	78 681	46 359	32 322	4 291	14 845	7 946	34 880	12 484	4 082	891 696	883 124	8 572	10 989
15		118 171	86 945	52 867	34 078	5 478	18 200	7 549	37 529	2 547	8 725	75 531	65 419	10 112	1 206
16	A	68 251	51 502	31 676	19 827	2 513	10 128	4 109	18 123	1 225	3 608	31 399	25 395	6 004	708
13	*I*	20 166	15 337	8 998	6 338	577	2 869	1 383	4 402	1 772	2 662	165 991	164 248	1 744	7 543
	II	24 157	18 006	10 589	7 417	906	3 035	2 209	5 815	1 304	614	97 190	95 028	2 162	936
	III	18 890	14 537	8 450	6 087	571	2 475	1 306	4 725	992	263	41 255	39 532	1 724	1 011
	IV	26 751	19 974	11 853	8 121	1 070	3 811	1 896	6 914	1 365	1 596	31 944	30 644	1 300	1 787
14	*I*	24 675	18 742	11 182	7 560	895	3 167	1 870	6 486	10 340	1 513	141 550	139 818	1 732	7 739
	II	28 579	22 316	12 392	9 925	906	3 199	2 158	11 999	1 593	729	718 979	717 137	1 842	2 487
	III	21 910	15 914	9 467	6 446	796	3 328	1 872	7 134	251	687	14 418	11 825	2 593	320
	IV	30 600	21 710	13 319	8 391	1 693	5 151	2 046	9 261	300	1 153	16 748	14 343	2 405	442
15	*I*	25 023	18 922	11 500	7 422	1 150	3 271	1 680	8 472	789	2 017	22 801	20 471	2 330	175
	II	29 292	22 359	13 958	8 401	1 140	4 148	1 645	9 273	339	1 923	14 620	12 309	2 312	132
	III	27 980	20 251	12 288	7 964	1 285	4 606	1 838	8 277	528	2 205	12 923	10 315	2 608	193
	IV	35 876	25 413	15 121	10 292	1 903	6 175	2 386	11 507	892	2 580	25 187	22 324	2 863	706
16	*I*	32 086	23 868	14 868	9 000	1 140	5 206	1 871	8 130	586	2 112	16 285	13 499	2 786	118
	II	36 166	27 634	16 807	10 827	1 373	4 921	2 237	9 993	638	1 496	15 115	11 896	3 218	590

Véanse notas al final del capítulo.

9. INSTITUCIONES FINANCIERAS NO MONETARIAS
C) Auxiliares financieros: Sociedades de Tasación
Datos de actividad de las tasadoras

9.52 Distribución de tasaciones: superficie utilizable Tasaciones bienes inmuebles

BE

hectáreas

		Total	Terrenos				Edificios completos (a)								
			Total	Suelo urbano	Fincas rústicas	Suelo no urbanizable (b)	Total	De uso residencial			De uso terciario			Industriales	Otros
								Total	de primera residencia	de segunda residencia	Total	de oficinas	de uso comercial		
		1=2+6+15+22	2=3 a 5	3	4	5	6=7+10+13+14	7=8+9	8	9	10=11+12	11	12	13	14
07		521 658	476 851	75 204	387 244	14 403	17 886	10 298	9 502	796	984	549	435	4 330	2 275
08		544 125	503 480	92 361	374 734	36 385	13 721	6 328	5 808	520	1 261	671	590	4 135	1 997
09		612 020	573 923	86 954	471 189	15 780	12 666	4 847	4 392	456	1 401	652	750	4 513	1 905
10		522 024	491 634	64 411	415 088	12 136	10 441	4 220	3 872	348	1 101	550	551	3 331	1 789
11		446 291	422 076	74 367	336 749	10 960	10 240	4 155	3 748	408	1 244	558	686	3 541	1 300
12		486 143	461 513	62 055	393 948	5 510	9 940	4 021	3 674	347	1 265	749	516	3 661	993
13		518 334	496 045	53 961	438 893	3 190	9 826	3 037	2 819	218	1 656	713	943	4 192	940
14		732 516	703 573	68 325	620 511	14 737	12 476	2 972	2 657	315	1 713	877	836	5 967	1 823
15		830 152	798 479	60 138	731 804	6 537	13 036	2 725	2 447	279	2 278	1 028	1 250	6 779	1 253
16	A	429 269	384 349	25 683	356 928	1 737	6 928	1 352	1 192	160	1 179	547	632	3 682	714
13	*I*	119 235	114 547	17 912	95 646	990	2 248	737	687	50	323	168	155	972	216
	II	142 682	137 315	12 607	124 206	503	2 230	745	675	71	246	136	110	1 059	180
	III	115 631	111 196	9 034	100 918	1 244	1 820	537	512	25	236	120	116	818	228
	IV	140 786	132 986	14 409	118 123	454	3 529	1 018	945	72	851	289	563	1 343	317
14	*I*	141 495	135 098	11 381	122 035	1 682	3 006	647	609	38	399	208	191	1 097	864
	II	175 315	166 572	20 420	134 829	11 323	3 621	996	884	111	461	260	200	1 785	380
	III	145 479	139 040	21 395	116 878	767	2 628	580	475	105	258	111	147	1 576	214
	IV	270 226	262 863	15 130	246 768	965	3 220	750	689	61	595	298	297	1 510	365
15	*I*	174 548	165 680	14 182	150 240	1 258	3 077	687	641	46	538	227	310	1 510	342
	II	213 279	205 792	12 184	191 640	1 968	3 025	595	533	61	415	181	235	1 729	286
	III	246 970	240 395	13 788	225 173	1 434	2 821	654	557	97	552	228	324	1 400	215
	IV	195 354	186 612	19 984	164 751	1 877	4 113	791	716	75	773	392	381	2 140	409
16	*I*	165 424	143 615	13 231	129 755	629	3 078	647	579	69	537	233	304	1 499	394
	II	263 845	240 734	12 452	227 173	1 108	3 850	705	613	91	642	314	328	2 183	320

Véanse notas al final del capítulo.

9. INSTITUCIONES FINANCIERAS NO MONETARIAS
C) Auxiliares financieros: Sociedades de Tasación
Datos de actividad de las tasadoras

9.52 (Continuación) Distribución de tasaciones: superficie utilizable
Tasaciones de bienes inmuebles

BE — *hectáreas*

		Elementos de edificios							Explotación económica (c)
		Total	Viviendas			Oficinas	Locales comerciales	Otros	
			Total	Situadas en edificios o bloques	Unifamiliares				
		15=16+19 a 21	16=17+18	17	18	19	20	21	22
07		16 881	14 291	7 707	6 585	188	1 109	1 293	10 040
08		12 968	10 194	5 288	4 906	199	1 190	1 385	13 955
09		12 587	9 573	5 200	4 373	168	1 074	1 772	12 845
10		11 156	8 711	4 739	3 972	192	959	1 294	8 793
11		8 849	6 481	3 511	2 970	172	937	1 259	5 126
12		8 580	5 961	3 303	2 658	203	1 065	1 351	6 110
13		7 869	5 226	2 869	2 356	176	1 065	1 403	4 594
14		9 408	6 165	3 429	2 736	244	1 251	1 747	7 060
15		11 135	7 253	4 078	3 175	317	1 523	2 043	7 501
16	A	6 171	4 120	2 346	1 774	149	824	1 077	31 822
13	*I*	1 776	1 182	632	550	32	232	330	664
	II	2 134	1 354	742	612	54	332	394	1 003
	III	1 652	1 126	611	515	32	225	270	963
	IV	2 306	1 564	884	680	58	276	408	1 965
14	*I*	2 159	1 454	817	638	52	268	385	1 232
	II	2 580	1 749	926	823	57	286	487	2 542
	III	2 028	1 287	738	549	51	282	408	1 783
	IV	2 641	1 675	948	727	84	415	468	1 502
15	*I*	2 415	1 640	996	644	63	260	452	3 377
	II	2 971	2 117	1 074	1 043	74	340	440	1 491
	III	2 483	1 586	908	677	74	365	459	1 270
	IV	3 267	1 910	1 099	811	106	559	692	1 363
16	*I*	2 900	1 914	1 109	805	69	402	514	15 832
	II	3 271	2 206	1 237	969	80	422	562	15 990

Véanse notas al final del capítulo.

9. INSTITUCIONES FINANCIERAS NO MONETARIAS
C) Auxiliares financieros: Sociedades de Tasación
Datos de actividad de las tasadoras

9.53 Distribución de tasaciones de bienes inmuebles: valor medio del m2 (a)

BE — *Euros por m2*

		Suelo urbano	Fincas rústicas	Edificios								Elementos de edificios					
				Total	De uso residencial			De uso terciario			Industriales	Total	Viviendas			Oficinas	Locales comerciales
					Total	de primera residencia	de segunda residencia	Total	de oficinas	de uso comercial			Total	Situadas en edificios o bloques	Unifamiliares		
		1	2	3	4	5	6	7	8	9	10	11	12	13	14	15	16
07		186	3	1 556	1 845	1 826	2 067	2 185	2 609	1 650	757	2 042	2 130	2 459	1 745	3 049	2 289
08		185	3	1 455	1 748	1 754	1 685	2 212	2 814	1 527	724	1 895	2 002	2 313	1 665	2 859	2 202
09		159	3	1 299	1 715	1 717	1 695	1 909	2 579	1 327	646	1 657	1 811	2 050	1 527	2 784	1 926
10		139	2	1 227	1 574	1 574	1 576	1 754	2 223	1 285	598	1 646	1 753	1 991	1 470	2 609	1 823
11		130	2	1 129	1 519	1 522	1 487	1 723	2 099	1 418	543	1 477	1 596	1 784	1 373	2 429	1 702
12		109	2	1 056	1 357	1 360	1 321	1 826	2 184	1 307	478	1 275	1 398	1 526	1 239	2 102	1 337
13		84	2	904	1 226	1 223	1 263	1 463	1 681	1 299	425	1 143	1 298	1 390	1 187	1 777	1 145
14		76	1	744	1 191	1 183	1 264	1 456	1 675	1 227	381	1 124	1 276	1 352	1 181	1 758	1 186
15		89	1	851	1 135	1 126	1 212	1 894	2 143	1 690	367	1 061	1 199	1 296	1 073	1 730	1 195
16	A	85	1	871	1 204	1 209	1 169	1 975	2 107	1 861	382	1 106	1 250	1 350	1 118	1 684	1 228
13	*I*	73	2	934	1 277	1 288	1 124	1 538	1 960	1 082	463	1 135	1 298	1 423	1 153	1 779	1 238
	II	95	2	868	1 279	1 293	1 144	1 412	1 770	967	422	1 132	1 330	1 427	1 212	1 681	914
	III	90	2	828	1 278	1 277	1 297	1 408	1 827	974	409	1 144	1 291	1 383	1 182	1 794	1 102
	IV	85	2	947	1 122	1 096	1 463	1 465	1 415	1 491	410	1 160	1 277	1 341	1 195	1 855	1 379
14	*I*	99	2	663	1 240	1 242	1 200	1 432	1 800	1 032	409	1 143	1 289	1 369	1 186	1 721	1 181
	II	75	2	743	1 118	1 114	1 158	1 359	1 518	1 152	391	1 108	1 276	1 338	1 206	1 591	1 118
	III	50	2	673	1 182	1 126	1 437	1 278	1 551	1 071	332	1 080	1 236	1 282	1 174	1 567	1 178
	IV	95	1	879	1 254	1 259	1 201	1 625	1 771	1 479	401	1 158	1 296	1 405	1 155	2 007	1 242
15	*I*	100	2	783	809	791	1 046	1 884	1 878	1 889	361	1 036	1 153	1 154	1 152	1 833	1 260
	II	82	1	725	1 184	1 170	1 308	1 498	1 660	1 373	351	986	1 056	1 300	806	1 538	1 220
	III	87	1	980	1 249	1 263	1 169	2 164	2 345	2 036	373	1 127	1 277	1 353	1 176	1 734	1 263
	IV	86	2	906	1 288	1 288	1 290	1 922	2 401	1 429	380	1 098	1 331	1 376	1 270	1 799	1 105
16	*I*	75	1	908	1 166	1 160	1 218	2 100	1 871	2 276	391	1 107	1 247	1 341	1 118	1 643	1 295
	II	95	1	842	1 239	1 255	1 133	1 870	2 282	1 475	376	1 106	1 252	1 358	1 117	1 720	1 165

Véanse notas al final del capítulo.

9. INSTITUCIONES FINANCIERAS NO MONETARIAS
C) Auxiliares financieros: Sociedades de Tasación
Datos de actividad de las tasadoras

9.54 Distribución de la clientela y finalidad de las tasaciones: número de tasaciones

BE

Número en miles

	Por clientela: total de tasaciones					Por finalidad: tasaciones de inmuebles				
	Total	Entidades de depósito	Otras instituciones financieras	Personas físicas	Resto	Total	Finalidad hipotecaria	Otras requeridas para entidades de crédito	Otras requeridas para otras instituciones financieras	Resto
	1=2 a 5	2	3	4	5	6=7 a 10	7	8	9	10
06	1 786,1	1 534,9	65,7	82,2	103,3	1 779,0	1 696,9	1,8	3,1	77,3
07	1 518,9	1 297,3	55,3	78,7	87,7	1 510,8	1 417,5	2,0	6,3	85,0
08	1 104,6	914,2	52,1	49,7	88,7	1 093,0	948,8	8,1	23,8	112,3
09	1 062,9	861,2	61,3	38,5	101,9	1 043,8	830,8	12,7	40,5	159,8
10	976,8	796,3	41,3	36,8	102,4	964,1	741,3	8,5	23,7	190,6
11	774,0	581,6	42,8	34,5	115,1	760,0	482,3	22,1	26,0	229,7
12	758,5	539,8	37,5	25,5	155,8	751,6	435,5	40,8	26,7	248,6
13	657,2	469,6	33,6	22,4	131,5	651,1	353,2	45,5	4,9	247,5
14	798,4	560,1	13,9	27,8	196,5	792,7	209,3	23,7	1,2	166,6
15	953,6	667,4	19,8	60,3	206,1	947,7	...	...	...	...
12 */*	371,6	276,2	17,2	14,4	63,9	368,7	221,8	17,0	12,9	117,1
//	386,9	263,6	20,3	11,1	91,9	382,9	213,8	23,8	13,8	131,5
13 */*	325,5	237,1	14,6	11,0	62,8	321,4	164,8	19,9	1,7	135,0
//	331,7	232,5	19,0	11,4	68,8	329,6	188,4	25,7	3,2	112,4
14 */*	403,7	294,2	11,6	12,7	85,2	400,8	209,3	23,7	1,2	166,6
//	394,7	266,0	2,3	15,2	111,3	392,0	...	...	...	...
15 */*	426,7	334,8	6,8	20,3	64,8	423,7	...	...	...	...
//	526,9	332,5	13,0	40,1	141,3	524,0	...	...	...	...

9. INSTITUCIONES FINANCIERAS NO MONETARIAS
C) Auxiliares financieros: Sociedades de Tasación
Datos de actividad de las tasadoras

9.55 Distribución de la clientela y finalidad de las tasaciones: importe de tasaciones

BE

Millones de euros

	Por clientela: total de tasaciones					Por finalidad: tasaciones de inmuebles				
	Total	Entidades de depósito	Otras instituciones financieras	Personas físicas	Resto	Total	Finalidad hipotecaria	Otras requeridas para entidades de crédito	Otras requeridas para otras instituciones financieras	Resto
	1=2 a 5	2	3	4	5	6=7 a 10	7	8	9	10
06	857 922	646 122	21 283	34 620	155 896	849 349	742 591	1 007	9 000	96 750
07	841 752	608 850	23 174	55 827	153 900	831 442	692 936	1 881	9 369	127 256
08	695 342	442 012	23 750	47 942	181 637	684 799	504 332	3 948	14 442	162 077
09	569 853	359 339	21 640	28 784	160 090	564 495	394 462	5 095	16 942	147 996
10	449 910	285 009	16 643	26 761	121 497	444 832	282 768	6 873	11 733	143 459
11	384 656	230 224	11 685	21 392	121 354	377 258	199 566	17 109	9 298	151 285
12	336 412	181 029	12 328	10 528	132 528	333 558	161 507	17 512	10 600	143 939
13	264 625	144 603	14 738	10 738	94 545	259 490	124 193	19 127	9 491	106 679
14	311 503	169 622	10 186	8 536	123 159	307 421	63 483	10 428	1 915	86 299
15	342 225	185 940	9 857	16 774	129 653	333 500	...	...	...	...
12 */*	180 487	96 691	4 489	6 359	72 949	178 879	89 938	7 265	3 765	77 911
//	155 925	84 338	7 839	4 169	59 579	154 680	71 569	10 247	6 835	66 029
13 */*	130 095	68 849	6 505	5 088	49 653	126 819	56 487	7 916	4 053	58 363
//	134 530	75 754	8 233	5 650	44 892	132 671	67 706	11 211	5 438	48 316
14 */*	164 368	98 997	3 442	5 635	56 294	162 126	63 483	10 428	1 915	86 299
//	147 135	70 626	6 744	2 901	66 865	145 296	...	...	...	...
15 */*	152 721	89 332	2 673	5 220	55 496	148 781	...	...	...	...
//	189 504	96 609	7 183	11 555	74 157	184 719	...	...	...	...

9. INSTITUCIONES FINANCIERAS NO MONETARIAS
C) Auxiliares financieros: Sociedades de Tasación
Datos de actividad de las tasadoras

9.56 Distribución geográfica de las tasaciones de inmuebles: número de tasaciones e importe

BE

Millones de euros y número en miles

	Nº de tasaciones							Importe de tasaciones						
	Total	España (a)	Extranjero	Para municipios españoles				Total	España (b)	Extranjero	Para municipios españoles			
				Madrid y Barcelona	> de 500000 habitantes	Entre 100000 y 500000 habitantes	Resto				Madrid y Barcelona	> de 500000 habitantes	Entre 100000 y 500000 habitantes	Resto
	1=2+3	2=4 a 7	3	4	5	6	7	8=9+10	9=11 a 14	10	11	12	13	14
06	1 779,0	1 777,7	1,4	141,7	118,4	412,91	104,6	849 349	846 413	2 936	97 569	54 828	180 784	513 231
07	1 510,8	1 509,4	1,4	121,6	98,6	360,4	928,9	831 442	822 293	9 149	106 305	51 743	185 019	479 226
08	1 093,0	1 091,5	1,5	92,7	52,9	250,4	695,5	684 799	676 480	8 319	115 413	38 539	151 020	371 508
09	1 043,8	1 042,5	1,3	95,3	54,3	247,1	645,9	564 495	558 201	6 294	83 890	36 736	130 856	306 718
10	964,1	963,1	1,0	90,7	51,5	236,0	584,9	444 832	439 813	5 020	72 016	25 602	102 333	239 862
11	760,0	759,2	0,8	65,2	36,8	180,7	476,4	377 258	372 446	4 812	52 894	21 587	84 305	213 660
12	751,6	751,0	0,7	59,9	34,0	171,4	485,7	333 558	327 079	6 479	53 242	19 826	75 544	178 467
13	651,1	650,7	0,4	51,4	30,8	157,3	411,1	259 490	255 817	3 674	41 971	16 075	62 001	135 769
14	792,7	792,2	0,6	78,2	43,2	177,7	493,0	307 421	305 221	2 200	55 712	18 708	63 803	166 998
15	947,7	947,0	0,7	82,3	53,4	232,5	578,9	333 500	332 081	1 419	76 652	23 340	78 676	153 413
12 *I*	368,7	368,3	0,4	31,6	16,8	87,3	232,6	178 879	174 983	3 896	28 974	10 633	40 115	95 260
II	382,9	382,6	0,3	28,3	17,1	84,1	253,1	154 680	152 096	2 583	24 268	9 192	35 428	83 207
13 *I*	321,4	321,2	0,2	24,4	15,1	78,6	203,1	126 819	125 282	1 537	19 188	7 691	30 812	67 591
II	329,6	329,4	0,2	27,0	15,8	78,7	208,0	132 671	130 534	2 137	22 783	8 384	31 189	68 178
14 *I*	400,8	400,4	0,4	30,9	20,9	97,9	250,8	162 126	161 169	957	27 002	9 856	37 722	86 590
II	392,0	391,7	0,2	47,3	22,4	79,8	242,2	145 296	144 052	1 243	28 710	8 853	26 082	80 408
15 *I*	423,7	423,6	0,2	37,2	26,4	110,4	249,6	148 781	148 375	406	32 059	11 853	34 990	69 472
II	524,0	523,4	0,6	45,1	27,1	122,0	329,3	184 719	183 706	1 012	44 592	11 487	43 686	83 941

Véanse notas al final del capítulo.

9. INSTITUCIONES FINANCIERAS NO MONETARIAS
C) Auxiliares financieros: Sociedades de Tasación
Datos de actividad de las tasadoras

9.57 Distribución geográfica de las tasaciones de viviendas: número de tasaciones e importe

BE

Millones de euros y número en miles

	Nº de tasaciones							Importe de tasaciones						
	Total	España (a)	Extranjero	Para municipios españoles				Total	España (b)	Extranjero	Para municipios españoles			
				Madrid y Barcelona	> de 500000 habitantes	Entre 100000 y 500000 habitantes	Resto				Madrid y Barcelona	> de 500000 habitantes	Entre 100000 y 500000 habitantes	Resto
	1=2+3	2=4 a 7	3	4	5	6	7	8=9+10	9=11 a 14	10	11	12	13	14
11	490,0	489,8	0,2	44,3	25,0	119,3	301,1	103 412	103 162	250	14 156	5 036	24 232	59 737
12	445,3	445,2	0,1	38,8	21,4	103,4	281,6	83 350	83 281	69	10 919	3 909	19 224	49 229
13	386,5	386,4	0,0	33,6	19,4	93,9	239,6	67 853	67 839	15	8 696	3 009	16 053	40 081
14	449,1	448,9	0,2	52,2	26,1	101,2	269,4	78 681	78 635	47	13 141	4 101	16 843	44 550
15	511,4	511,1	0,3	50,5	30,1	125,9	304,6	86 945	86 880	65	13 391	4 737	20 727	48 025
12 *I*	222,8	222,8	0,1	20,5	10,8	53,4	138,1	43 270	43 213	57	6 008	2 030	10 212	24 963
II	222,5	222,4	0,0	18,3	10,6	50,1	143,5	40 080	40 068	12	4 911	1 880	9 011	24 266
13 *I*	189,7	189,7	0,0	16,0	9,3	46,6	117,8	33 342	33 335	7	4 227	1 494	7 884	19 729
II	196,8	196,8	0,0	17,6	10,1	47,2	121,8	34 511	34 504	7	4 469	1 514	8 169	20 351
14 *I*	234,1	234,1	0,1	19,9	12,7	58,1	143,4	41 058	41 046	12	5 315	1 887	9 566	24 278
II	215,0	214,9	0,1	32,3	13,5	43,1	126,0	37 624	37 588	35	7 826	2 214	7 276	20 272
15 *I*	246,8	246,7	0,1	23,9	15,4	62,8	144,6	41 280	41 256	25	6 359	2 370	10 248	22 278
II	264,6	264,4	0,3	26,6	14,6	63,1	160,0	45 664	45 624	40	7 032	2 366	10 479	25 747

Véanse notas al final del capítulo.

9. INSTITUCIONES FINANCIERAS NO MONETARIAS
C) Auxiliares financieros: Sociedades de Tasación
Datos de actividad de las tasadoras

9.58 Distribución geográfica de las tasaciones de inmuebles por Comunidades Autónomas: número de tasaciones (a)

BE

Número en miles

	Andalucía (b)	Aragón	Asturias	Baleares	Canarias	Cantabria	Castilla-La Mancha	Castilla y León	Cataluña	Extremadura	Galicia	La Rioja	Madrid	Murcia	Navarra	País Vasco	Valencia
	1	2	3	4	5	6	7	8	9	10	11	12	13	14	15	16	17
06	339,0	41,5	30,7	51,3	89,5	20,1	77,2	70,5	335,1	27,8	65,9	11,0	214,3	67,1	21,8	54,1	260,8
07	294,4	35,7	28,4	43,8	76,8	17,0	72,4	65,1	253,9	24,5	61,2	9,4	182,3	57,6	18,8	49,7	218,4
08	209,9	26,7	20,1	30,4	51,9	12,8	52,0	50,7	170,9	19,4	47,7	7,7	140,1	42,4	16,8	40,6	151,5
09	194,3	26,0	17,5	28,2	44,9	12,5	45,7	47,5	156,8	18,5	46,3	8,3	149,6	41,7	17,3	40,0	147,4
10	178,6	24,1	17,5	26,4	42,3	12,2	44,7	48,1	148,8	18,1	47,0	7,0	131,5	35,1	13,6	40,8	127,4
11	142,7	19,4	11,4	22,3	34,7	8,4	36,4	35,3	117,9	12,9	32,7	5,2	100,3	28,2	11,5	33,3	106,5
12	153,9	17,3	10,4	19,4	33,7	7,0	36,1	33,8	124,0	11,2	33,8	5,2	92,4	27,7	11,8	26,4	106,9
13	127,9	16,3	9,0	17,3	32,9	6,7	31,7	28,6	112,8	10,0	27,6	4,3	72,4	29,0	9,0	22,1	93,1
14	189,8	21,1	11,5	20,7	38,5	7,9	36,6	33,1	131,6	11,8	32,2	5,2	86,7	29,6	10,1	27,9	98,0
15	173,7	27,4	15,5	26,2	45,6	10,5	44,3	45,6	172,0	17,4	36,1	7,2	121,9	37,9	10,9	32,0	122,9
12 /	66,4	8,9	5,3	10,6	15,2	3,4	17,9	16,7	63,4	6,2	17,4	2,6	48,8	14,6	6,0	12,9	52,1
//	87,5	8,4	5,0	8,7	18,5	3,6	18,2	17,1	60,6	5,1	16,5	2,6	43,6	13,1	5,9	13,5	54,7
13 /	60,4	7,7	4,3	8,2	16,6	3,4	16,0	14,2	57,2	5,2	12,4	2,1	34,5	15,8	4,6	11,0	47,5
//	67,5	8,6	4,6	9,1	16,3	3,3	15,7	14,4	55,6	4,7	15,2	2,2	37,9	13,2	4,5	11,2	45,6
14 /	80,8	10,1	6,5	11,0	19,4	4,3	18,6	17,0	68,8	6,2	17,4	2,6	45,7	15,9	5,1	14,3	56,5
//	109,0	11,0	4,9	9,7	19,1	3,6	18,0	16,1	62,7	5,5	14,8	2,6	41,0	13,8	5,0	13,6	41,4
15 /	61,3	13,2	7,1	11,8	20,8	4,8	19,1	21,8	80,2	8,2	17,4	3,8	55,8	18,2	5,7	16,4	58,0
//	112,5	14,2	8,3	14,4	24,8	5,7	25,2	23,9	91,8	9,2	18,6	3,4	66,1	19,7	5,2	15,7	64,8

Véanse notas al final del capítulo.

9. INSTITUCIONES FINANCIERAS NO MONETARIAS
C) Auxiliares financieros: Sociedades de Tasación
Datos de actividad de las tasadoras

9.59 Distribución geográfica de las tasaciones de inmuebles por Comunidades Autónomas: importe (a)

BE

Millones de euros

	Andalucía (b)	Aragón	Asturias	Baleares	Canarias	Canta-bria	Castilla La Mancha	Castilla y León	Cataluña	Extre-madura	Galicia	La Rioja	Madrid	Murcia	Navarra	País Vasco	Valencia
	1	2	3	4	5	6	7	8	9	10	11	12	13	14	15	16	17
06	160 879	22 605	9 705	26 243	34 347	9 718	37 902	29 592	164 946	7 977	24 355	5 203	139 525	34 300	9 179	27 190	102 747
07	151 051	20 299	12 146	26 139	33 214	7 963	41 206	32 018	147 770	7 854	25 559	4 985	145 158	35 886	9 200	25 907	95 938
08	116 731	18 102	9 211	20 902	24 586	6 545	27 764	25 905	108 048	7 067	19 596	4 624	151 948	28 124	7 433	27 370	72 523
09	100 574	14 977	7 233	17 578	19 063	5 052	21 196	21 801	93 133	6 669	16 412	3 902	116 539	21 111	6 002	23 278	63 679
10	75 879	12 500	5 913	13 998	16 449	4 154	16 393	17 749	73 938	4 783	13 949	2 982	91 624	16 145	5 181	20 115	48 059
11	66 579	10 074	5 084	14 751	13 356	3 447	13 519	14 492	60 177	4 462	11 479	2 365	74 314	12 580	4 611	17 206	43 950
12	56 621	7 759	4 212	9 785	14 024	2 950	12 895	13 306	54 123	3 703	10 275	2 355	67 731	12 156	4 258	14 697	36 228
13	45 756	7 050	3 530	9 747	13 235	2 337	8 949	9 992	43 941	3 079	7 558	1 393	52 310	7 509	3 702	11 358	24 370
14	79 264	7 727	3 531	13 133	14 625	2 190	8 788	9 086	45 857	3 461	8 823	1 576	58 242	7 970	3 458	12 591	24 901
15	39 666	10 494	4 692	15 207	15 669	3 278	10 328	12 161	66 354	4 106	10 107	1 991	80 759	8 965	3 444	14 997	29 863
12 /	28 464	4 264	2 217	5 657	6 832	1 453	7 191	6 556	29 177	1 986	5 561	1 019	37 183	7 424	2 080	8 137	19 782
//	28 157	3 496	1 995	4 128	7 192	1 497	5 704	6 750	24 946	1 718	4 713	1 337	30 548	4 732	2 178	6 559	16 446
13 /	21 979	2 861	1 599	4 732	6 955	1 218	4 894	5 414	22 293	1 462	3 480	658	23 552	3 924	1 929	5 599	12 732
//	23 777	4 189	1 930	5 015	6 280	1 119	4 054	4 578	21 648	1 617	4 078	735	28 758	3 584	1 774	5 759	11 638
14 /	29 410	3 947	2 429	6 842	8 732	1 502	5 661	5 160	27 069	1 860	5 002	963	33 034	4 324	1 929	7 800	15 505
//	49 854	3 780	1 102	6 291	5 893	688	3 127	3 926	18 788	1 600	3 821	613	25 207	3 646	1 529	4 791	9 396
15 /	16 685	6 143	2 147	6 811	6 634	1 694	4 551	6 015	31 221	2 132	4 570	970	32 812	4 089	1 679	6 946	13 276
//	22 980	4 351	2 546	8 396	9 035	1 584	5 777	6 145	35 133	1 974	5 537	1 021	47 947	4 875	1 765	8 052	16 587

Véanse notas al final del capítulo.

9. INSTITUCIONES FINANCIERAS NO MONETARIAS
C) Auxiliares financieros: Sociedades de Tasación
Datos de actividad de las tasadoras

9.60 Distribución geográfica de las tasaciones de viviendas por Comunidades Autónomas: número de tasaciones (a)

BE

Número en miles

	Andalucía (b)	Aragón	Asturias	Baleares	Canarias	Cantabria	Castilla-La Mancha	Castilla y León	Cataluña	Extremadura	Galicia	La Rioja	Madrid	Murcia	Navarra	País Vasco	Valencia
	1	2	3	4	5	6	7	8	9	10	11	12	13	14	15	16	17
11	91,6	11,9	7,4	15,0	20,9	5,7	21,9	21,3	80,0	8,1	19,2	3,0	66,5	18,1	7,3	22,1	69,9
12	84,2	10,2	6,3	12,4	19,3	4,4	19,8	18,7	81,6	6,4	18,7	2,8	57,6	16,1	7,2	16,3	63,1
13	69,3	8,9	5,3	11,6	18,1	3,9	17,9	14,7	75,0	5,3	14,9	2,3	46,9	16,9	4,9	12,6	57,9
14	107,8	10,9	6,3	12,4	20,6	4,6	17,8	16,7	79,8	6,1	16,8	2,6	54,9	15,8	5,3	15,4	55,1
15	92,5	13,1	7,8	15,7	23,1	5,8	22,4	20,8	100,7	7,9	17,7	3,1	69,8	20,0	5,7	18,0	67,0
12 *I*	39,0	5,3	3,2	6,7	9,0	2,1	10,0	9,1	41,3	3,3	9,7	1,4	30,0	8,7	3,6	8,2	32,1
II	45,3	4,9	3,1	5,6	10,3	2,3	9,9	9,6	40,4	3,1	9,0	1,4	27,5	7,5	3,6	8,1	31,1
13 *I*	31,9	4,4	2,6	5,5	9,3	1,9	9,3	7,3	38,4	2,8	6,7	1,1	22,1	9,2	2,4	6,2	28,6
II	37,5	4,5	2,7	6,0	8,8	2,0	8,6	7,4	36,7	2,6	8,1	1,2	24,9	7,7	2,5	6,4	29,3
14 *I*	46,3	5,4	3,8	6,9	10,5	2,3	9,9	9,2	44,0	3,3	9,1	1,4	28,3	9,3	3,0	8,0	33,4
II	61,4	5,5	2,5	5,5	10,1	2,3	7,8	7,5	35,8	2,8	7,7	1,2	26,6	6,6	2,3	7,4	21,6
15 *I*	39,9	6,6	3,7	7,5	11,5	2,8	10,4	10,9	49,9	3,9	8,8	1,7	32,8	10,5	3,0	9,4	33,3
II	52,6	6,5	4,0	8,2	11,5	3,0	11,9	9,9	50,9	4,0	9,0	1,4	37,0	9,5	2,7	8,5	33,7

Véanse notas al final del capítulo.

9. INSTITUCIONES FINANCIERAS NO MONETARIAS
C) Auxiliares financieros: Sociedades de Tasación
Datos de actividad de las tasadoras

9.61 Distribución geográfica de las tasaciones de viviendas por Comunidades Autónomas: importe (a)

BE

Millones de euros

	Andalucía (b)	Aragón	Asturias	Baleares	Canarias	Cantabria	Castilla La Mancha	Castilla y León	Cataluña	Extre-madura	Galicia	La Rioja	Madrid	Murcia	Navarra	País Vasco	Valencia
	1	2	3	4	5	6	7	8	9	10	11	12	13	14	15	16	17
11	17 254	2 013	1 340	5 181	3 546	1 329	3 466	3 649	19 974	1 127	3 341	479	18 414	2 891	1 433	6 313	11 413
12	14 976	1 577	1 099	3 937	3 161	893	2 712	2 923	16 567	834	3 004	415	14 457	2 312	1 266	4 196	8 951
13	11 061	1 224	980	3 648	2 798	745	2 199	2 155	14 629	667	2 265	295	11 711	2 069	825	3 136	7 432
14	18 620	1 471	989	3 931	2 910	826	2 102	2 241	15 004	701	2 520	331	13 698	1 883	876	3 543	6 988
15	14 064	1 718	1 139	5 314	3 184	998	2 536	2 639	18 499	877	2 568	372	17 308	2 352	901	4 030	8 379
12 *I*	7 012	847	568	2 183	1 571	436	1 407	1 432	8 873	435	1 629	203	7 795	1 301	645	2 191	4 684
II	7 964	730	531	1 753	1 590	458	1 305	1 491	7 694	399	1 374	212	6 663	1 011	622	2 005	4 267
13 *I*	4 980	623	412	1 722	1 450	375	1 161	1 049	7 578	350	1 074	147	5 555	1 137	405	1 583	3 732
II	6 081	601	568	1 926	1 348	370	1 038	1 106	7 051	317	1 190	148	6 156	931	421	1 553	3 700
14 *I*	7 408	727	611	2 223	1 575	447	1 192	1 285	8 989	383	1 320	181	7 145	1 090	508	1 907	4 055
II	11 212	743	379	1 709	1 336	379	910	957	6 015	318	1 199	150	6 553	792	368	1 636	2 934
15 *I*	6 131	856	555	2 470	1 556	487	1 165	1 396	9 029	428	1 260	189	7 838	1 208	470	2 103	4 114
II	7 933	862	584	2 844	1 628	512	1 371	1 243	9 470	449	1 308	183	9 470	1 145	431	1 927	4 266

Véanse notas al final del capítulo.

9. INSTITUCIONES FINANCIERAS NO MONETARIAS — 9.62 Balance e información complementaria

C) Auxiliares financieros: Sociedades de Tasación
Información contable

BE — *Miles de euros y número en unidades*

	Total activo= total pasivo	Activo: Inmovilizado	Activo circulante: Total	Activo circulante: Deudores	Activo circulante: Deudores: del cual por ventas y prestación de servicios	Activo circulante: Inversiones financieras temporales y tesorería	Activo: Otras partidas	Pasivo: Patrimonio Neto	Pasivo: Acreedores	Pasivo: Otras partidas	Nº de entidades (a)	Nº de empleados en plantilla	Nº de tasadores	Nº de tasadores: de los que vinculados:	Nº de oficinas
	1=2+3+7 =8 a 10	2	3=4+6	4	5	6	7	8	9	10	11	12	13	14	15
06	276 778	76 186	189 120	54 454	45 665	134 672	11 472	145 836	128 211	2 728	56	2 016	9 888	555	334
07	254 126	85 138	158 387	47 640	38 777	110 746	10 605	147 295	104 939	1 891	57	2 071	9 737	562	350
08	233 554	70 302	154 703	47 778	40 207	106 928	8 548	139 604	91 391	2 562	56	1 809	8 917	552	318
09	224 867	70 248	147 815	43 683	37 717	104 134	6 805	138 589	82 965	3 310	54	1 760	8 407	550	298
10	187 232	65 776	116 838	39 438	36 465	77 405	4 617	98 960	82 452	5 822	55	1 660	8 162	527	288
11	172 686	68 827	99 752	38 655	35 075	61 104	4 105	100 838	67 521	4 324	58	1 577	7 767	502	276
12	176 469	71 994	98 286	48 222	39 729	50 025	6 178	96 517	76 326	3 605	57	1 430	6 828	597	237
13	161 495	64 952	93 520	45 603	41 267	47 879	3 010	84 709	71 669	5 098	46	1 303	7 034	570	226
14	161 877	62 812	96 141	44 452	39 696	51 651	2 915	87 906	69 760	4 195	40	1 308	7 383	328	219
15	174 997	58 249	113 564	49 145	45 736	64 397	3 176	96 873	73 758	4 349	36	1 389	7 571	699	206

Véanse notas al final del capítulo

9. INSTITUCIONES FINANCIERAS NO MONETARIAS — 9.63 Cuenta de Resultados

C) Auxiliares financieros: Sociedades de Tasación
Información contable

BE — *Miles de euros*

	Cuenta de Resultados: Ingresos ordinarios	Ingresos ordinarios: de los que: prestación de servicios por tasaciones de bienes inmuebles	Gastos ordinarios	Gastos ordinarios: de los que: por servicios de profesionales independientes	Resultado explotación	Ingresos financieros	Gastos financieros	Resultado financiero (a)	Resultados: Antes de impuestos	Resultados: Después de impuestos	Pro memoria: distribución por finalidad de los ingresos por tasación inmobiliaria: Préstamos hipotecarios	Para entidades de crédito, aseguradoras, fondos de pensiones e instituciones de inversión colectiva	Otras
	1	2=11+12+13	3	4	5	6	7	8	9	10	11	12	13
06	596 249	570 171	506 844	365 157	89 405	3 476	1 062	2 414	91 822	61 673	528 445	2 627	39 094
07	549 981	519 926	478 991	329 387	70 990	5 434	1 496	3 938	74 924	51 245	473 772	3 750	42 395
08	429 386	394 111	394 442	247 369	34 944	6 230	1 809	4 421	39 378	27 269	331 588	5 298	57 352
09	378 940	346 736	345 248	209 729	33 692	2 575	1 589	986	34 676	24 546	276 918	7 589	62 221
10	322 580	292 894	300 600	174 459	21 981	2 616	1 407	971	22 956	16 056	221 863	4 698	66 332
11	262 308	240 813	245 199	136 547	17 114	2 321	1 315	814	17 933	12 316	158 336	9 373	73 105
12	234 832	216 019	219 281	115 696	15 519	1 992	1 621	-1 884	13 635	9 367	127 825	13 331	71 191
13	211 402	182 975	196 609	103 615	14 764	878	1 166	-215	14 547	9 515	103 015	10 643	69 583
14	232 512	213 648	214 539	-113 316	17 948	986	-1 045	84	18 034	13 043	119 107	15 443	79 075
15	254 975	234 627	225 462	-118 221	29 495	382	-965	-340	29 151	22 031	145 078	14 296	75 227

Véanse notas al final del capítulo.

NOTAS A LOS CUADROS DEL CAPÍTULO 9. SOCIEDADES DE TASACIÓN

Consideraciones generales

Estos cuadros, que sólo se difunden en la versión electrónica del Boletín, recogen información sobre la actividad y los estados contables de las Sociedades de Tasación. El ámbito de esta información se circunscribe a los datos que compila el Banco de España, de acuerdo con lo establecido en la CBE 3/1998, de 27 de enero (modificada por CBE 5/2003).
Los cuadros recogen información, detallada por elemento tasado, del número de tasaciones (cuadro 9.50), del importe de las tasaciones (cuadro 9.51) y de la superficie utilizable tasada de bienes inmuebles (cuadro 9.52). Con esta información se han obtenido las series sobre valor medio de la tasación del metro cuadrado (cuadro 9.53), que no debe interpretarse como un precio de referencia por unidad de superficie, dada la heterogeneidad de los elementos tasados que se incluyen en las distintas agregaciones. Tampoco puede considerarse como un indicador preciso de la evolución de precios, dado que no se corresponde a ninguna muestra homogénea a lo largo del tiempo de elementos tasados. Por su parte, los cuadros 9.54 y 9.55 detallan el número e importe de las tasaciones por tipo de clientela y finalidad de la tasación y los cuadros 9.56 a 9.61 su distribución geográfica. Finalmente se incluye información sobre los balances (cuadro 9.62) y las cuentas de resultados de las Sociedades de Tasación (cuadro 9.63).

Notas a los cuadros 9.50 a 9.63

Cuadros 9.50, 9.51 y 9.52
a. Los edificios se clasifican según su uso dominante, atendiendo a la superficie de cada uso. Incluye los edificios en construcción, desde 1998 sólo por el valor del edificio terminado. Las valoraciones intermedias se presentan, exclusivamente, en el epígrafe correspondiente de la pro memoria.
b. Se trata de los terrenos no urbanizables, excluidos los ligados a una explotación económica permitida por la legislación vigente y los incluidos en fincas rústicas. Véase nota c.
c. Se trata de todo edificio o elemento de edificio vinculado a una actividad o explotación económica: hoteles, residencias, hospitales, instalaciones fabriles, centros de transporte, equipamientos sociales, etc.
d. Incluye obras de urbanización, etc. Hasta 2003 incluye suelo no urbanizable.
e. Activos inmateriales, empresas, maquinaria, instalaciones, otros bienes corporales, fondos de comercio, opciones, derechos y otros.
f. Incluye las efectuadas con menos de dos años de antigüedad, excepto cuando, por modificación significativa del bien valorado, deban figurar como nuevas tasaciones. Hasta 1997, inclusive, se incluían con las valoraciones intermedias.
g. Las valoraciones intermedias deben recoger los incrementos netos de valores de los certificados emitidos, con posterioridad a la tasación inicial, durante la construcción o rehabilitación de elementos o edificios.
h. Con independencia de que su desglose en los distintos componentes se incluya en los correspondientes apartados.

Cuadro 9.53
a. Se han seleccionado los objetos inmobiliarios cuyos valores medios son de mayor significación e interés. La información completa disponible para la obtención de los valores medios se presenta en los cuadros 9.51 y 9.52.

Cuadro 9.56
a. El detalle por Comunidades Autónomas se recoge en el cuadro 9.58.
b. El detalle por Comunidades Autónomas se recoge en el cuadro 9.59.

Cuadro 9.57
a. El detalle por Comunidades Autónomas se recoge en el cuadro 9.60.
b. El detalle por Comunidades Autónomas se recoge en el cuadro 9.61.

Cuadro 9.58
a. El total figura en el cuadro 9.56 columna 2.
b. Incluye Ceuta y Melilla.

Cuadro 9.59
a. El total figura en el cuadro 9.56 columna 9.
b. Incluye Ceuta y Melilla.

Cuadro 9.60
a. El total figura en el cuadro 9.57 columna 2.
b. Incluye Ceuta y Melilla.

Cuadro 9.61
a. El total figura en el cuadro 9.57 columna 9.
b. Incluye Ceuta y Melilla.

Cuadro 9.62
a. Número de entidades que remiten información sobre la actividad y estados contables.

Cuadro 9.63
a. El resultado financiero incluye, además de los ingresos y gastos financieros, las siguientes rúbricas de la cuenta de pérdidas y ganancias: variación del valor razonable en instrumentos financieros, diferencias de cambio y deterioro y resultado por enajenaciones de instrumentos financieros.

CAPÍTULO 10 EMPRESAS DE SEGUROS Y FONDOS DE PENSIONES

10. EMPRESAS DE SEGURO Y FONDOS DE PENSIONES

10.1 Balance y provisiones técnicas por grupos de agentes que componen el sector

DGSFP y CCAA — *Millones de euros*

	Total balance	Provis. técnicas	Empresas de seguros privados	Provis. técnicas	Mutualidades de previsión social: Total	Provis. técnicas	Supervisadas por DGSFP (1)	Supervisadas por CCAA	Consorcio de Compensación de Seguros	Provis. técnicas	Fondos de pensiones externos Ley 8/1987	Fondos propios
	1=3+5+9+11	2=4+6+10+12	3	4	5=7+8	6	7	8	9	10	11	12
96	90 933	77 206	61 568	49 898	9 699	8 075	4 535	5 164	2 135	1 840	17 531	17 393
97	107 038	91 469	71 440	58 484	11 214	9 280	5 059	6 154	2 261	1 812	22 124	21 894
98	125 314	106 417	82 761	66 096	12 587	10 930	5 227	7 361	2 477	2 038	27 489	27 353
99	148 391	127 204	98 937	80 654	14 323	12 375	5 437	8 886	2 870	2 349	32 261	31 825
00	172 602	150 489	114 893	95 597	15 378	13 460	6 081	9 297	3 352	2 811	38 979	38 621
01	191 605	170 795	127 308	108 741	16 040	14 752	5 856	10 184	3 651	3 047	44 606	44 255
02	215 809	191 207	145 013	122 901	17 080	15 769	6 191	10 889	4 106	3 270	49 610	49 267
03	238 746	209 022	158 196	131 409	18 940	17 460	6 710	12 230	4 612	3 664	56 997	56 490
04	261 641	227 399	171 893	140 687	20 767	19 346	7 113	13 654	5 193	4 135	63 787	63 231
05	290 756	251 544	186 842	152 321	23 431	20 935	8 126	15 305	5 797	4 620	74 687	73 668
06	316 768	273 439	201 416	162 526	26 238	23 793	9 075	17 163	6 453	5 133	82 660	81 988
07	332 062	286 506	208 403	167 542	28 489	25 889	9 740	18 749	7 147	5 662	88 022	87 413
08	335 523	283 951	219 078	172 251	28 660	26 551	10 306	18 354	8 032	5 831	79 753	79 318
09	356 608	299 754	230 671	179 659	31 000	28 006	11 149	19 851	8 617	6 142	86 319	85 946
10	...	...	230 487	177 936	...	...	...	...	8 728	6 449	87 034	86 389
11	...	...	243 417	183 356	...	...	...	...	8 792	6 617	85 325	84 947

(1) Entidades de ámbito nacional y no transferidas a las Comunidades Autónomas.

10. EMPRESAS DE SEGURO Y FONDOS DE PENSIONES

10.2 Detalles del activo y del pasivo

DGSFP y CCAA — *Millones de euros*

	Total Activo= Pasivo	Activo: Inversiones financieras: Renta fija	Renta variable	Otras invers. financ.	Créditos	Tesorería	Resto de activos	Pasivo: Provisiones técnicas/Fondos propios: Total	Seguros privados	Mutua. previ. social	Consor. Compen. Seguros	Fondos pensiones	Deudas diversas	Capital y reservas	Otros pasivos
	1=2a7= 8+13a15	2	3	4	5	6	7	8=9+10+11+12	9	10	11	12	13	14	15
96	90 933	41 525	5 050	24 500	5 628	6 821	7 409	77 206	49 898	8 075	1 840	17 393	4 388	9 188	150
97	107 038	46 613	7 944	31 499	5 677	7 260	8 046	91 469	58 484	9 280	1 812	21 894	5 064	10 067	438
98	125 314	58 921	10 203	30 840	6 629	10 039	8 682	106 417	66 096	10 930	2 038	27 353	7 368	10 919	610
99	148 391	71 087	13 598	35 103	7 246	11 463	9 896	127 204	80 654	12 375	2 349	31 825	7 737	12 222	1 228
00	172 602	79 961	18 271	44 282	8 718	11 635	9 736	150 489	95 597	13 460	2 811	38 621	7 767	13 267	1 079
01	191 605	95 975	19 120	43 980	10 128	12 341	10 061	170 795	108 741	14 752	3 047	44 255	5 971	13 371	1 467
02	215 809	108 114	19 259	48 044	13 578	15 779	11 035	191 207	122 901	15 769	3 270	49 267	7 857	14 979	1 766
03	238 746	118 287	21 767	55 051	12 583	18 886	12 172	209 022	131 409	17 460	3 664	56 490	10 188	17 406	2 129
04	261 641	134 614	25 405	58 767	10 928	19 141	12 785	227 399	140 687	19 346	4 135	63 231	12 362	19 925	1 955
05	290 756	148 270	30 809	66 411	11 753	20 393	13 119	251 544	152 321	20 935	4 620	73 668	14 380	23 134	1 698
06	316 768	161 291	34 630	70 247	11 421	24 698	14 479	273 439	162 526	23 793	5 133	81 988	15 282	25 741	2 305
07	332 062	171 142	36 237	70 959	11 551	27 080	15 093	286 506	167 542	25 889	5 662	87 413	16 462	26 580	2 514
08	335 523	183 104	32 972	56 565	11 170	36 032	15 680	283 951	172 251	26 551	5 831	79 318	20 869	27 818	2 886
09	356 608	202 642	35 913	58 948	9 938	32 559	16 608	299 754	179 659	28 006	6 142	85 946	21 847	31 412	3 595
10	...	...	...	...	...	...	...	...	177 936	...	6 449	86 389	...	...	...
11	...	...	...	...	...	...	...	...	183 356	...	6 617	84 947	...	...	...

10.3 EMPRESAS DE SEGUROS PRIVADOS (1)
Detalles del activo y del pasivo

DGSFP — *Millones de euros*

	Total Activo= Pasivo	Activo						Pasivo					
		Inversiones financieras			Créditos	Tesorería	Resto de activos	Provisiones técnicas			Deudas diversas	Capital y reservas	Otros pasivos
		Renta fija	Renta variable	Otras invers. financ.				Total	Seguros de vida	Resto			
	1=2a7= 8+11a13	2	3	4	5	6	7	8=9+10	9	10	11	12	13
07	208 403	111 072	11 420	56 240	9 349	7 451	12 871	167 542	126 580	40 961	14 590	23 881	2 390
08	219 078	119 609	13 577	47 097	9 157	16 342	13 295	172 251	130 065	42 186	18 464	25 563	2 799
09	230 671	130 116	16 495	44 328	8 653	17 052	14 027	179 659	138 585	41 074	19 504	28 033	3 476
10	230 487	129 143	18 416	48 123	9 068	11 548	14 191	177 936	138 067	39 869	21 883	27 830	2 838
11	243 417	134 873	16 878	57 340	9 400	10 874	14 052	183 356	143 502	39 854	28 446	29 181	2 434
09 *I*	219 071	117 931	12 474	48 533	13 111	14 265	12 757	172 817	130 288	42 529	16 904	24 423	4 927
II	220 377	121 213	13 660	47 302	12 316	12 637	13 249	174 484	132 840	41 644	17 966	24 835	3 093
III	226 616	128 189	15 060	46 188	10 134	13 491	13 555	177 412	137 634	39 778	18 752	27 024	3 428
IV	226 111	128 144	15 848	43 058	8 483	16 932	13 645	176 517	138 236	38 281	19 100	27 221	3 272
10 *I*	231 447	131 023	15 508	43 241	11 117	17 608	12 951	180 612	141 234	39 378	20 562	27 328	2 946
II	227 336	127 829	15 825	46 351	11 107	13 112	13 112	177 238	138 513	38 726	20 663	26 372	3 064
III	231 374	132 528	16 559	46 296	9 460	13 661	12 870	179 251	141 699	37 551	21 294	28 140	2 690
IV	226 230	127 493	16 028	48 577	8 925	11 415	13 792	174 733	137 925	36 809	21 770	26 995	2 732
11 *I*	230 135	130 303	16 626	41 159	11 933	16 489	13 625	178 485	139 304	39 181	22 034	27 506	2 109
II	233 919	132 170	16 297	48 680	11 148	11 995	13 629	178 731	140 331	38 400	25 746	27 274	2 169
III	235 178	134 458	16 476	47 953	9 795	12 964	13 533	179 110	141 825	37 285	26 133	27 681	2 255
IV	238 380	135 565	16 691	52 267	9 181	10 894	13 784	179 517	143 327	36 190	28 196	28 332	2 335
12 *I*	246 289	139 290	17 022	49 525	11 921	14 743	13 788	185 019	146 005	39 014	30 001	28 912	2 357
II	238 147	133 654	16 686	43 497	11 983	18 394	13 933	179 217	141 021	38 196	29 278	27 333	2 318
III	240 614	137 777	17 310	53 422	10 314	8 181	13 610	180 782	143 811	36 971	28 579	29 048	2 206

(1) Información anual referida al total de empresas de seguros y trimestral a una muestra (véase nota metodológica).

10.4 MUTUALIDADES DE PREVISION SOCIAL
Detalles del activo y del pasivo

DGSFP, CCAA, CEM y estimaciones BE — *Millones de euros*

	Total Activo= Pasivo	Activo						Pasivo					
		Inversiones financieras			Créditos	Tesorería	Resto de activos	Provisiones técnicas			Deudas diversas	Capital y reservas	Otros pasivos
		Renta fija	Renta variable	Otras invers. financ.				Total	Seguros de vida	Resto			
	1=2a7= 8+11a13	2	3	4	5	6	7	8=9+10	9	10	11	12	13
94	7 657	3 193	769	1 841	316	500	1 038	6 165	5 311	854	1 094	375	24
95	8 427	4 064	690	1 723	387	539	1 023	7 102	6 075	1 027	1 019	295	11
96	9 699	4 976	814	1 682	528	479	1 219	8 075	6 585	1 490	1 036	576	12
97	11 214	5 555	1 182	2 038	537	570	1 331	9 280	7 199	2 081	1 011	742	181
98	12 587	6 998	951	1 694	1 387	205	1 353	10 930	8 085	2 845	391	851	415
99	14 323	7 801	1 132	2 500	1 164	274	1 453	12 375	8 924	3 451	300	850	798
00	15 378	8 792	1 384	2 925	1 104	231	942	13 460	9 644	3 817	880	697	340
01	16 040	9 674	1 566	2 511	1 058	240	992	14 752	10 565	4 188	278	699	311
02	17 080	11 083	1 530	2 270	999	285	913	15 769	11 109	4 660	363	694	253
03	18 940	12 092	1 765	2 818	918	299	1 048	17 460	11 836	5 625	364	894	222
04	20 767	13 721	1 751	2 988	681	358	1 267	19 346	12 795	6 551	424	962	35
05	23 431	14 196	2 945	3 631	842	362	1 454	20 935	12 599	8 336	943	1 391	162
06	26 238	16 226	3 230	3 852	767	558	1 604	23 793	15 435	8 358	1 125	1 178	143
07	28 489	17 673	3 557	4 099	823	596	1 741	25 889	15 622	10 268	1 239	1 247	114
08	28 660	17 083	3 269	2 148	444	3 897	1 818	26 551	15 144	11 407	1 189	836	85
09	31 000	18 804	4 053	1 992	423	3 761	1 968	28 006	15 866	12 141	1 194	1 680	119

10.5 CONSORCIO DE COMPENSACION DE SEGUROS
Detalles del activo y del pasivo

Consorcio de Compensación de Seguros — *Millones de euros*

	Total Activo= Pasivo	Activo						Pasivo			
		Inversiones financieras			Créditos	Tesorería	Resto de activos	Provisiones técnicas	Deudas diversas	Capital y reservas	Otros pasivos
		Renta fija	Renta variable	Otras invers. financ.							
	1=2a7=8a11	2	3	4	5	6	7	8	9	10	11
96	2 135	1 440	58	17	106	359	156	1 840	6	290	0
97	2 261	1 769	91	48	72	143	137	1 812	110	338	-
98	2 477	1 933	139	48	18	181	159	2 038	29	410	-
99	2 870	2 238	169	90	49	173	151	2 349	40	481	-
00	3 352	2 507	230	125	105	233	151	2 811	9	533	-
01	3 651	2 770	263	124	73	266	155	3 047	6	597	-
02	4 106	3 241	373	21	130	118	223	3 270	31	805	-
03	4 612	3 686	376	98	119	103	230	3 664	41	908	-
04	5 193	4 042	495	173	113	108	261	4 135	44	1 014	-
05	5 797	4 503	537	232	99	111	314	4 620	30	1 147	-
06	6 453	5 000	595	242	78	193	345	5 133	25	1 295	-
07	7 147	5 646	782	138	91	122	368	5 662	36	1 449	-
08	8 032	6 406	894	83	118	147	384	5 831	783	1 418	0
09	8 617	6 973	849	114	89	161	430	6 142	777	1 698	0
10	8 728	6 914	886	150	83	156	539	6 449	706	1 573	0
11	8 792	7 088	832	96	66	171	538	6 617	634	1 540	0

10.6 FONDOS DE PENSIONES EXTERNOS (Ley 8/1987)
Detalles del activo y del pasivo

DGSFP — *Millones de euros*

	Total Activo= Pasivo	Activo						Pasivo						
		Inversiones financieras			Créditos	Tesorería	Resto de activos	Fondos propios				Deudas diversas	Capital y reservas	Otros pasivos
		Renta fija	Renta variable	Otras invers. financ.				Total	Empleo	Asociados	Individuales			
	1=2a7=8+12a14	2	3	4	5	6	7	8=9a11	9	10	11	12	13	14
96	17 531	8 946	1 023	3 532	1 113	2 813	104	17 393	7 717	555	9 121	132	1	4
97	22 124	10 884	2 760	4 293	1 028	3 052	108	21 894	8 906	684	12 304	226	0	4
98	27 489	13 325	4 556	6 218	653	2 634	103	27 353	10 207	824	16 322	134	0	2
99	32 261	15 378	6 130	5 798	797	4 054	105	31 825	11 991	880	18 954	433	0	2
00	38 979	17 198	8 928	5 218	778	6 740	117	38 621	16 179	874	21 568	354	0	5
01	44 606	21 448	10 044	5 346	939	6 723	106	44 255	19 130	889	24 236	350	0	0
02	49 610	22 135	9 477	6 432	1 394	10 068	105	49 267	22 106	809	26 352	320	1	23
03	56 997	23 127	11 240	8 663	1 327	12 515	125	56 490	24 020	880	31 590	357	1	150
04	63 787	26 796	13 301	9 346	1 193	13 009	142	63 231	25 651	957	36 623	427	2	128
05	74 687	31 019	16 393	11 766	1 842	13 525	142	73 668	28 839	1 073	43 755	946	2	71
06	82 660	33 649	18 681	12 093	1 453	16 673	111	81 988	30 729	1 175	50 084	659	2	12
07	88 022	36 752	20 479	10 482	1 287	18 910	113	87 413	32 018	1 219	54 176	597	2	10
08	79 753	40 006	15 231	7 237	1 450	15 646	182	79 318	29 127	983	49 209	433	1	1
09	86 319	46 748	14 516	12 515	772	11 584	184	85 946	31 784	1 061	53 102	372	1	0
10	87 034	46 096	15 586	13 270	625	11 255	203	86 389	32 900	998	52 492	644	1	0
11	85 325	48 763	15 040	12 534	435	8 361	192	84 947	32 907	859	51 182	377	1	0

CAPÍTULO 11 ADMINISTRACIONES PÚBLICAS

11. ADMINISTRACIONES PÚBLICAS

11.1 Capacidad (+) o necesidad (-) de financiación, pasivos en circulación y deuda según el Protocolo de Déficit Excesivo (PDE). Importes

Capacidad (+) o necesidad (-) de financiación: INE e IGAE. PIB pm: INE.

Millones de euros

		Capacidad (+) o Necesidad (-) de financiación	Pasivos en circulación y deuda según el PDE										Pro memoria: PIB pm (b)
			Pasivos en circulación según las Cuentas Financieras de la Economía Española	Ajustes por pasivos no incluidos en la deuda PDE, por valoración y otros (a)								Deuda según el PDE	
				Total	Deuda PDE de Administraciones Públicas en poder de otras Administraciones Públicas			Otras cuentas pendientes de pago			Ajustes de valoración y otros		
					Total	Consolidación dentro de los propios subsectores de AAPP	Consolidación entre distintos subsectores de AAPP	Total	En poder de Administraciones Públicas	Resto			
		1	2	3=4+7+10	4=5+6	5	6	7=8+9	8	9	10	11=2-3	12
00		-6 608	450 068	75 511	18 355	-	18 355	37 461	10 391	27 070	19 695	374 557	646 250
01		-3 839	453 288	74 404	19 187	-	19 187	33 901	10 337	23 564	21 316	378 883	699 528
02		-3 106	478 870	94 725	23 999	-	23 999	40 884	10 345	30 539	29 842	384 145	749 288
03		-2 960	477 838	95 063	28 120	-	28 120	40 967	11 658	29 309	25 976	382 775	803 472
04		-364	502 297	112 409	36 581	-	36 581	42 138	11 333	30 805	33 690	389 888	861 420
05		11 229	519 993	126 514	39 978	-	39 978	50 665	12 696	37 969	35 870	393 479	930 566
06		22 144	514 089	121 921	39 066	-	39 066	62 124	13 237	48 887	20 731	392 168	1 007 974
07		21 620	508 534	124 736	42 720	-	42 720	70 954	13 867	57 087	11 062	383 798	1 080 807
08		-49 385	595 164	155 393	51 679	-	51 679	78 223	14 574	63 649	25 490	439 771	1 116 207
09		-118 237	749 227	180 527	63 274	-	63 274	85 093	13 853	71 240	32 161	568 700	1 079 034
10		-101 445	821 416	172 157	78 338	-	78 338	98 667	22 189	76 479	-4 848	649 259	1 080 913
11		-102 908	956 579	213 049	79 781	-	79 781	131 443	43 334	88 109	1 825	743 530	1 070 413
12		-108 903	1 187 916	297 190	185 030	64 302	120 728	105 260	39 789	65 470	6 901	890 726	1 039 758
13		-71 853	1 355 209	376 937	229 608	88 645	140 963	96 707	37 418	59 289	50 621	978 272	1 025 634
14		-62 179	1 515 350	474 467	242 267	87 950	154 317	93 901	35 849	58 052	138 299	1 040 883	1 037 025
15	P	-55 163	1 506 016	432 828	206 770	24 646	182 124	93 614	36 464	57 150	132 444	1 073 189	1 075 639
15 *I*	P	-7 350	1 485 413	433 286	182 549	25 619	156 929	86 475	34 139	52 335	164 263	1 052 127	1 044 734
II	P	-23 859	1 460 276	402 715	196 064	25 727	170 336	91 872	33 219	58 653	114 780	1 057 561	1 054 577
III	P	-1 584	1 485 644	418 034	203 691	24 917	178 774	86 492	33 917	52 575	127 851	1 067 610	1 064 917
IV	P	-22 370	1 506 016	432 828	206 770	24 646	182 124	93 614	36 464	57 150	132 444	1 073 189	1 075 639
16 *I*	P	-8 171	1 533 008	436 858	207 522	24 092	183 430	83 452	36 028	47 424	145 884	1 096 150	1 083 991
II	A	-26 051	1 560 613	454 300	204 965	21 446	183 519	92 171	33 501	58 670	157 164	1 106 314	1 095 253

Véanse notas al final del capítulo.

11. ADMINISTRACIONES PÚBLICAS

11.2 Capacidad (+) o necesidad (-) de financiación, pasivos en circulación y deuda según el Protocolo de Déficit Excesivo (PDE). Porcentajes del PIB pm

Capacidad (+) o necesidad (-) de financiación: INE e IGAE. PIB pm: INE.

Porcentajes

		Capacidad (+) o Necesidad (-) de financiación	Pasivos en circulación y deuda según el PDE										Pro memoria: PIB pm (b)
			Pasivos en circulación según las Cuentas Financieras de la Economía Española	Ajustes por pasivos no incluidos en la deuda PDE, por valoración y otros (a)								Deuda según el PDE	
				Total	Deuda PDE de Administraciones Públicas en poder de otras Administraciones Públicas			Otras cuentas pendientes de pago			Ajustes de valoración y otros		
					Total	Consolidación dentro de los propios subsectores de AAPP	Consolidación entre distintos subsectores de AAPP	Total	En poder de Administraciones Públicas	Resto			
		1	2	3=4+7+10	4=5+6	5	6	7=8+9	8	9	10	11=2-3	12
00		-1,0	69,6	11,7	2,8	-	2,8	5,8	1,6	4,2	3,0	58,0	646 250
01		-0,5	64,8	10,6	2,7	-	2,7	4,8	1,5	3,4	3,0	54,2	699 528
02		-0,4	63,9	12,6	3,2	-	3,2	5,5	1,4	4,1	4,0	51,3	749 288
03		-0,4	59,5	11,8	3,5	-	3,5	5,1	1,5	3,6	3,2	47,6	803 472
04		-0,0	58,3	13,0	4,2	-	4,2	4,9	1,3	3,6	3,9	45,3	861 420
05		1,2	55,9	13,6	4,3	-	4,3	5,4	1,4	4,1	3,9	42,3	930 566
06		2,2	51,0	12,1	3,9	-	3,9	6,2	1,3	4,9	2,1	38,9	1 007 974
07		2,0	47,1	11,5	4,0	-	4,0	6,6	1,3	5,3	1,0	35,5	1 080 807
08		-4,4	53,3	13,9	4,6	-	4,6	7,0	1,3	5,7	2,3	39,4	1 116 207
09		-11,0	69,4	16,7	5,9	-	5,9	7,9	1,3	6,6	3,0	52,7	1 079 034
10		-9,4	76,0	15,9	7,2	-	7,2	9,1	2,1	7,1	-0,4	60,1	1 080 913
11		-9,6	89,4	19,9	7,5	-	7,5	12,3	4,0	8,2	0,2	69,5	1 070 413
12		-10,5	114,2	28,6	17,8	6,2	11,6	10,1	3,8	6,3	0,7	85,7	1 039 758
13		-7,0	132,1	36,8	22,4	8,6	13,7	9,4	3,6	5,8	4,9	95,4	1 025 634
14		-6,0	146,1	45,8	23,4	8,5	14,9	9,1	3,5	5,6	13,3	100,4	1 037 025
15	P	-5,1	140,0	40,2	19,2	2,3	16,9	8,7	3,4	5,3	12,3	99,8	1 075 639
15 *I*	P	-0,7	142,2	41,5	17,5	2,5	15,0	8,3	3,3	5,0	15,7	100,7	1 044 734
II	P	-2,2	138,5	38,2	18,6	2,4	16,2	8,7	3,1	5,6	10,9	100,3	1 054 577
III	P	-0,1	139,5	39,3	19,1	2,3	16,8	8,1	3,2	4,9	12,0	100,3	1 064 917
IV	P	-2,1	140,0	40,2	19,2	2,3	16,9	8,7	3,4	5,3	12,3	99,8	1 075 639
16 *I*	P	-0,7	141,4	40,3	19,1	2,2	16,9	7,7	3,3	4,4	13,5	101,1	1 083 991
II	A	-2,4	142,5	41,5	18,7	2,0	16,8	8,4	3,1	5,4	14,3	101,0	1 095 253

Véanse notas al final del capítulo.

11. ADMINISTRACIONES PÚBLICAS

11.3 Capacidad (+) o necesidad (-) de financiación (a). Por subsectores

Capacidad (+) o necesidad (-) de financiación: INE e IGAE. PIB pm: INE.

Millones de euros y porcentajes

		Importes					Porcentajes del PIB pm					Pro memoria: PIB pm (b)
		Total	Administración Central	Comunidades Autónomas	Corporaciones Locales	Administraciones de Seguridad Social	Total	Administración Central	Comunidades Autónomas	Corporaciones Locales	Administraciones de Seguridad Social	
		1= 2a5	2	3	4	5	6=7a10	7	8	9	10	11
00		-6 608	-6 825	-3 211	584	2 844	-1,0	-1,1	-0,5	0,1	0,4	646 250
01		-3 839	-4 989	-4 330	-256	5 736	-0,5	-0,7	-0,6	-0,0	0,8	699 528
02		-3 106	-4 516	-3 653	-860	5 923	-0,4	-0,6	-0,5	-0,1	0,8	749 288
03		-2 960	-5 178	-3 834	-1 903	7 955	-0,4	-0,6	-0,5	-0,2	1,0	803 472
04		-364	-8 172	-689	112	8 385	-0,0	-0,9	-0,1	0,0	1,0	861 420
05		11 229	4 540	-2 677	-548	9 914	1,2	0,5	-0,3	-0,1	1,1	930 566
06		22 144	8 992	-608	759	13 001	2,2	0,9	-0,1	0,1	1,3	1 007 974
07		21 620	13 858	-2 580	-3 338	13 680	2,0	1,3	-0,2	-0,3	1,3	1 080 807
08		-49 385	-32 270	-19 125	-5 375	7 385	-4,4	-2,9	-1,7	-0,5	0,7	1 116 207
09		-118 237	-98 424	-21 681	-5 910	7 778	-11,0	-9,1	-2,0	-0,5	0,7	1 079 034
10		-101 445	-51 752	-40 209	-7 051	-2 433	-9,4	-4,8	-3,7	-0,7	-0,2	1 080 913
11		-102 908	-38 501	-54 838	-8 506	-1 063	-9,6	-3,6	-5,1	-0,8	-0,1	1 070 413
12		-108 903	-82 592	-19 447	3 307	-10 171	-10,5	-7,9	-1,9	0,3	-1,0	1 039 758
13		-71 853	-49 819	-16 182	5 689	-11 541	-7,0	-4,9	-1,6	0,6	-1,1	1 025 634
14		-62 179	-38 370	-18 518	5 472	-10 763	-6,0	-3,7	-1,8	0,5	-1,0	1 037 025
15	P	-55 163	-28 385	-18 722	5 094	-13 150	-5,1	-2,6	-1,7	0,5	-1,2	1 075 639
14 *IV*		-23 582	-7 273	-6 984	1 500	-10 825	-2,3	-0,7	-0,7	0,1	-1,0	270 670
15 *I*	P	-7 350	-9 067	-2 094	1 028	2 783	-0,7	-0,8	-0,2	0,1	0,3	256 800
II	P	-23 859	-10 315	-7 200	675	-7 019	-2,2	-1,0	-0,7	0,1	-0,7	271 769
III	P	-1 584	-2 759	-2 200	1 822	1 553	-0,1	-0,3	-0,2	0,2	0,1	265 678
IV	P	-22 370	-6 244	-7 228	1 569	-10 467	-2,1	-0,6	-0,7	0,1	-1,0	281 392
16 *I*	P	-8 171	-9 098	-1 438	522	1 843	-0,7	-0,8	-0,1	0,0	0,2	265 152
II	A	-26 051	-12 024	-6 165	574	-8 436	-2,4	-1,1	-0,6	0,1	-0,8	283 031

Véanse notas al final del capítulo.

11. ADMINISTRACIONES PÚBLICAS

11.4 Pasivos en circulación y deuda según el Protocolo de Déficit Excesivo (PDE). Importes

Millones de euros

		Pasivos en circulación (Cuentas Financieras de la Economía Española)					Ajustes por pasivos no incluidos en la deuda PDE, por valoración y otros (a)				Consolidación entre distintos subsectores de Administraciones Públicas	Deuda según el PDE				
		Total	Administración Central	Comunidades Autónomas	Corporaciones Locales	Administraciones de Seguridad Social	Administración Central	Comunidades Autónomas	Corporaciones Locales	Administraciones de Seguridad Social		Total	Administración Central	Comunidades Autónomas	Corporaciones Locales	Administraciones de Seguridad Social
		1=2a5	2	3	4	5	6	7	8	9	10	11=1-(6a10) 11=(12a15)-10	12=2-6	13=3-7	14=4-8	15=5-9
00		450 068	341 648	48 058	28 554	31 809	26 834	8 583	8 761	12 977	18 355	374 557	314 814	39 474	19 793	18 832
01		453 288	341 879	51 143	29 196	31 070	26 389	7 436	9 026	12 365	19 187	378 883	315 490	43 706	20 170	18 704
02		478 870	358 628	57 141	31 397	31 704	37 053	10 670	9 875	13 127	23 999	384 145	321 575	46 471	21 522	18 577
03		477 838	353 574	61 782	33 147	29 335	33 071	12 754	10 233	10 885	28 120	382 775	320 504	49 028	22 914	18 450
04		502 297	371 877	66 172	34 965	29 284	39 938	14 118	10 811	10 961	36 581	389 888	331 939	52 054	24 153	18 323
05		519 993	376 568	74 965	39 125	29 335	44 771	17 085	13 591	11 089	39 978	393 479	331 797	57 880	25 535	18 246
06		514 089	362 164	80 622	42 535	28 768	35 795	21 496	14 965	10 599	39 066	392 168	326 369	59 126	27 570	18 169
07		508 534	347 003	86 217	46 321	28 993	28 134	25 121	16 936	11 825	42 720	383 798	318 869	61 096	29 385	17 169
08		595 164	414 756	101 184	50 770	28 454	45 896	27 537	18 995	11 286	51 679	439 771	368 860	73 647	31 775	17 169
09		749 227	545 395	121 057	55 076	27 699	57 726	28 621	20 376	10 531	63 274	568 700	487 670	92 435	34 700	17 169
10		821 416	577 276	155 619	59 781	28 739	25 720	32 200	24 329	11 571	78 338	649 259	551 557	123 419	35 453	17 169
11		956 579	660 436	202 940	64 891	28 313	36 198	57 854	28 072	11 145	79 781	743 530	624 238	145 086	36 819	17 169
12		1 187 916	871 937	224 286	62 772	28 921	110 081	35 879	18 769	11 733	120 728	890 726	761 856	188 406	44 003	17 188
13		1 355 209	1 019 337	248 108	59 476	28 288	169 160	38 347	17 366	11 101	140 963	978 272	850 177	209 761	42 109	17 187
14 *III*		1 483 464	1 132 598	265 427	58 455	26 985	232 934	33 308	17 672	9 785	161 691	1 028 076	899 664	232 118	40 783	17 200
IV		1 515 350	1 158 013	273 094	56 041	28 202	255 530	35 894	17 712	11 014	154 317	1 040 883	902 482	237 201	38 329	17 188
15 *I*	P	1 485 413	1 127 152	275 243	55 835	27 182	214 303	34 501	17 561	9 992	156 929	1 052 127	912 850	240 743	38 274	17 190
II	P	1 460 276	1 085 437	282 696	55 664	36 479	162 782	32 374	17 940	19 283	170 336	1 057 561	922 656	250 322	37 723	17 196
III	P	1 485 644	1 115 482	284 294	54 921	30 946	176 714	30 731	18 065	13 750	178 774	1 067 610	938 768	253 563	36 856	17 197
IV	P	1 506 016	1 127 027	293 769	52 698	32 522	186 578	31 226	17 566	15 334	182 124	1 073 189	940 450	262 543	35 131	17 188
16 *I*	P	1 533 008	1 154 083	294 666	53 030	31 229	192 002	29 409	17 977	14 041	183 430	1 096 150	962 081	265 258	35 053	17 188
II	P	1 560 613	1 167 240	300 416	53 848	39 109	202 508	27 595	18 742	21 935	183 519	1 106 314	964 732	272 821	35 105	17 174
III	A	...	...	...	...	...	...	...	...	...	184 929	1 107 693	968 811	271 980	34 657	17 174

Véanse notas al final del capítulo.

11.5 Pasivos en circulación y deuda según el Protocolo de Déficit Excesivo (PDE). Porcentajes del PIB pm

Porcentajes

		Pasivos en circulación (Cuentas Financieras de la Economía Española)					Ajustes por pasivos no incluidos en la deuda PDE, por valoración y otros (a)				Consolidación entre distintos subsectores de Administraciones Públicas	Deuda según el PDE					Pro memoria: PIB pm (millones de euros) (b)
		Total	Administración Central	Comunidades Autónomas	Corporaciones Locales	Administraciones de Seguridad Social	Administración Central	Comunidades Autónomas	Corporaciones Locales	Administraciones de Seguridad Social		Total	Administración Central	Comunidades Autónomas	Corporaciones Locales	Administraciones de Seguridad Social	
		1=2a5	2	3	4	5	6	7	8	9	10	11=1-(6a10) 11=(12a15)-10	12=2-6	13=3-7	14=4-8	15=5-9	16
00		69,6	52,9	7,4	4,4	4,9	4,2	1,3	1,4	2,0	2,8	58,0	48,7	6,1	3,1	2,9	646 250
01		64,8	48,9	7,3	4,2	4,4	3,8	1,1	1,3	1,8	2,7	54,2	45,1	6,2	2,9	2,7	699 528
02		63,9	47,9	7,6	4,2	4,2	4,9	1,4	1,3	1,8	3,2	51,3	42,9	6,2	2,9	2,5	749 288
03		59,5	44,0	7,7	4,1	3,7	4,1	1,6	1,3	1,4	3,5	47,6	39,9	6,1	2,9	2,3	803 472
04		58,3	43,2	7,7	4,1	3,4	4,6	1,6	1,3	1,3	4,2	45,3	38,5	6,0	2,8	2,1	861 420
05		55,9	40,5	8,1	4,2	3,2	4,8	1,8	1,5	1,2	4,3	42,3	35,7	6,2	2,7	2,0	930 566
06		51,0	35,9	8,0	4,2	2,9	3,6	2,1	1,5	1,1	3,9	38,9	32,4	5,9	2,7	1,8	1 007 974
07		47,1	32,1	8,0	4,3	2,7	2,6	2,3	1,6	1,1	4,0	35,5	29,5	5,7	2,7	1,6	1 080 807
08		53,3	37,2	9,1	4,5	2,5	4,1	2,5	1,7	1,0	4,6	39,4	33,0	6,6	2,8	1,5	1 116 207
09		69,4	50,5	11,2	5,1	2,6	5,3	2,7	1,9	1,0	5,9	52,7	45,2	8,6	3,2	1,6	1 079 034
10		76,0	53,4	14,4	5,5	2,7	2,4	3,0	2,3	1,1	7,2	60,1	51,0	11,4	3,3	1,6	1 080 913
11		89,4	61,7	19,0	6,1	2,6	3,4	5,4	2,6	1,0	7,5	69,5	58,3	13,6	3,4	1,6	1 070 413
12		114,2	83,9	21,6	6,0	2,8	10,6	3,5	1,8	1,1	11,6	85,7	73,3	18,1	4,2	1,7	1 039 758
13		132,1	99,4	24,2	5,8	2,8	16,5	3,7	1,7	1,1	13,7	95,4	82,9	20,5	4,1	1,7	1 025 634
14 *III*		143,8	109,8	25,7	5,7	2,6	22,6	3,2	1,7	0,9	15,7	99,7	87,2	22,5	4,0	1,7	1 031 630
IV		146,1	111,7	26,3	5,4	2,7	24,6	3,5	1,7	1,1	14,9	100,4	87,0	22,9	3,7	1,7	1 037 025
15 *I*	P	142,2	107,9	26,3	5,3	2,6	20,5	3,3	1,7	1,0	15,0	100,7	87,4	23,0	3,7	1,6	1 044 734
II	P	138,5	102,9	26,8	5,3	3,5	15,4	3,1	1,7	1,8	16,2	100,3	87,5	23,7	3,6	1,6	1 054 577
III	P	139,5	104,7	26,7	5,2	2,9	16,6	2,9	1,7	1,3	16,8	100,3	88,2	23,8	3,5	1,6	1 064 917
IV	P	140,0	104,8	27,3	4,9	3,0	17,3	2,9	1,6	1,4	16,9	99,8	87,4	24,4	3,3	1,6	1 075 639
16 *I*	P	141,4	106,5	27,2	4,9	2,9	17,7	2,7	1,7	1,3	16,9	101,1	88,8	24,5	3,2	1,6	1 083 991
II	P	142,5	106,6	27,4	4,9	3,6	18,5	2,5	1,7	2,0	16,8	101,0	88,1	24,9	3,2	1,6	1 095 253
III	A	...	...	...	...	...	...	...	...	...	16,7	100,3	87,7	24,6	3,1	1,6	1 104 287

Véanse notas al final del capítulo.

11.6 Deuda según el Protocolo de Déficit Excesivo (PDE) y activos financieros frente a Administraciones Públicas. Importes

Millones de euros

		Deuda según el PDE de Administraciones Públicas (consolidada) (a)	Administración Central			Comunidades Autónomas			Corporaciones Locales			Administraciones de Seguridad Social		
			Deuda según el PDE	Activos financieros frente a Administraciones Públicas(FLA, FFPP y Prestamo a Administraciones de Seguridad Social) (b)	Deuda neta de activos financieros frente a Administraciones Públicas	Deuda según el PDE	Activos financieros frente a Administraciones Públicas	Deuda neta de activos financieros frente a Administraciones Públicas	Deuda según el PDE	Activos financieros frente a Administra- Públicas	Deuda neta de activos financieros frente a Administraciones Públicas	Deuda según el PDE	Activos financieros frente a Administraciones Públicas(Fondo de Reserva de la Seguridad Social y resto) (c)	Deuda neta de activos financieros frente a Administraciones Públicas
		10+13 1=4+7+	2	3	4=2-3	5	6	7=5-6	8	9	10=8-9	11	12	13=11-12
00		374 557	314 814	17 169	297 645	39 474	-	39 474	19 793	-	19 793	18 832	1 187	17 645
01		378 883	315 490	17 169	298 321	43 706	-	43 706	20 170	-	20 170	18 704	2 018	16 686
02		384 145	321 575	17 169	304 406	46 471	-	46 471	21 522	-	21 522	18 577	6 831	11 747
03		382 775	320 504	17 169	303 335	49 028	-	49 028	22 914	-	22 914	18 450	10 952	7 498
04		389 888	331 939	17 169	314 771	52 054	-	52 054	24 153	-	24 153	18 323	19 412	-1 089
05		393 479	331 797	17 169	314 628	57 880	-	57 880	25 535	-	25 535	18 246	22 810	-4 564
06		392 168	326 369	17 169	309 200	59 126	-	59 126	27 570	-	27 570	18 169	21 897	-3 728
07		383 798	318 869	17 169	301 701	61 096	-	61 096	29 385	-	29 385	17 169	25 551	-8 383
08		439 771	368 860	17 169	351 691	73 647	-	73 647	31 775	-	31 775	17 169	34 511	-17 342
09		568 700	487 670	17 169	470 501	92 435	-	92 435	34 700	-	34 700	17 169	46 105	-28 937
10		649 259	551 557	17 169	534 388	123 419	-	123 419	35 453	-	35 453	17 169	61 170	-44 001
11		743 530	624 238	17 169	607 069	145 086	-	145 086	36 819	-	36 819	17 169	62 613	-45 444
12		890 726	761 856	60 934	700 922	188 406	-	188 406	44 003	-	44 003	17 188	59 794	-42 606
13		978 272	850 177	89 571	760 606	209 761	-	209 761	42 109	-	42 109	17 187	51 392	-34 205
14 *III*		1 028 076	899 664	112 757	786 908	232 118	-	232 118	40 783	-	40 783	17 200	48 934	-31 734
IV		1 040 883	902 482	113 453	789 029	237 201	-	237 201	38 329	-	38 329	17 188	40 864	-23 676
15 *I*	P	1 052 127	912 850	115 650	797 200	240 743	-	240 743	38 274	-	38 274	17 190	41 279	-24 090
II	P	1 057 561	922 656	131 667	790 989	250 322	-	250 322	37 723	-	37 723	17 196	38 669	-21 473
III	P	1 067 610	938 768	138 965	799 802	253 563	-	253 563	36 856	-	36 856	17 197	39 809	-22 612
IV	P	1 073 189	940 450	150 208	790 241	262 543	-	262 543	35 131	-	35 131	17 188	31 916	-14 727
16 *I*	P	1 096 150	962 081	152 058	810 023	265 258	-	265 258	35 053	-	35 053	17 188	31 372	-14 184
II	P	1 106 314	964 732	159 022	805 710	272 821	-	272 821	35 105	-	35 105	17 174	24 497	-7 323
III	A	1 107 693	968 811	162 397	806 414	271 980	-	271 980	34 657	-	34 657	17 174	22 531	-5 358

Véanse notas al final del capítulo.

11. ADMINISTRACIONES PÚBLICAS

11.7 Deuda según el Protocolo de Déficit Excesivo (PDE) y activos financieros frente a Administraciones Públicas. Porcentajes del PIB pm

Porcentajes

		Deuda según el PDE de Administracio-Públicas (consolidada) (a)	Administración Central			Comunidades Autónomas			Corporaciones Locales			Administraciones de Seguridad Social		
			Deuda según el PDE	Activos financieros frente a Administraciones Públicas(FLA, FFPP y Prestamo a Administraciones de Seguridad Social) (b)	Deuda neta de activos financieros frente a Administraciones Públicas	Deuda según el PDE	Activos financieros frente a Administraciones Públicas	Deuda neta de activos financieros frente a Administraciones Públicas	Deuda según el PDE	Activos financieros frente a Administra-Públicas	Deuda neta de activos financieros frente a Administraciones Públicas	Deuda según el PDE	Activos financieros frente a Administraciones Públicas (Fondo de Reserva de la Seguridad Social y resto (c)	Deuda neta de activos financieros frente a Adminitraciones Públicas
		10+13 1=4+7+	2	3	4=2-3	5	6	7=5-6	8	9	10=8-9	11	12	13=11-12
00		58,0	48,7	2,7	46,1	6,1	-	6,1	3,1	-	3,1	2,9	0,2	2,7
01		54,2	45,1	2,5	42,6	6,2	-	6,2	2,9	-	2,9	2,7	0,3	2,4
02		51,3	42,9	2,3	40,6	6,2	-	6,2	2,9	-	2,9	2,5	0,9	1,6
03		47,6	39,9	2,1	37,8	6,1	-	6,1	2,9	-	2,9	2,3	1,4	0,9
04		45,3	38,5	2,0	36,5	6,0	-	6,0	2,8	-	2,8	2,1	2,3	-0,1
05		42,3	35,7	1,8	33,8	6,2	-	6,2	2,7	-	2,7	2,0	2,5	-0,5
06		38,9	32,4	1,7	30,7	5,9	-	5,9	2,7	-	2,7	1,8	2,2	-0,4
07		35,5	29,5	1,6	27,9	5,7	-	5,7	2,7	-	2,7	1,6	2,4	-0,8
08		39,4	33,0	1,5	31,5	6,6	-	6,6	2,8	-	2,8	1,5	3,1	-1,6
09		52,7	45,2	1,6	43,6	8,6	-	8,6	3,2	-	3,2	1,6	4,3	-2,7
10		60,1	51,0	1,6	49,4	11,4	-	11,4	3,3	-	3,3	1,6	5,7	-4,1
11		69,5	58,3	1,6	56,7	13,6	-	13,6	3,4	-	3,4	1,6	5,8	-4,2
12		85,7	73,3	5,8	67,4	18,1	-	18,1	4,2	-	4,2	1,7	5,7	-4,1
13		95,4	82,9	8,7	74,2	20,5	-	20,5	4,1	-	4,1	1,7	5,0	-3,3
14 *III*		99,7	87,2	10,9	76,3	22,5	-	22,5	4,0	-	4,0	1,7	4,7	-3,1
IV		100,4	87,0	10,9	76,1	22,9	-	22,9	3,7	-	3,7	1,7	3,9	-2,3
15 *I*	P	100,7	87,4	11,0	76,3	23,0	-	23,0	3,7	-	3,7	1,6	3,9	-2,3
II	P	100,3	87,5	12,4	75,0	23,7	-	23,7	3,6	-	3,6	1,6	3,6	-2,0
III	P	100,3	88,2	13,0	75,1	23,8	-	23,8	3,5	-	3,5	1,6	3,7	-2,1
IV	P	99,8	87,4	13,9	73,5	24,4	-	24,4	3,3	-	3,3	1,6	3,0	-1,4
16 *I*	P	101,1	88,8	14,0	74,7	24,5	-	24,5	3,2	-	3,2	1,6	2,9	-1,3
II	P	101,0	88,1	14,5	73,6	24,9	-	24,9	3,2	-	3,2	1,6	2,2	-0,7
III	A	100,3	87,7	14,7	73,0	24,6	-	24,6	3,1	-	3,1	1,6	2,0	-0,5

Véanse notas al final del capítulo.

11. ADMINISTRACIONES PÚBLICAS

11.8 Conciliación entre la necesidad de financiación y la variación de la deuda elaborada según el Protocolo de Déficit Excesivo (PDE). Importes

INE, IGAE y Banco de España

Millones de euros

		Variación de la deuda elaborada según el PDE (a)	Necesidad(+) o Capac.(-) de financiación	Adquisiciones netas de activos financieros (b)(c)			Ajustes (b)							
				Total	Frente a Administraciones Públicas	Resto	Total	Otras cuentas pendientes de pago			Otras operaciones financieras frente a Administraciones Públicas	Por variaciones en el tipo de cambio	Otros cambios en volumen de la deuda (d)	Otros ajustes (e)
								Total	Frente a Administraciones Públicas	Resto				
		1=2+3+6	2	3=4+5	4	5	11+12+13 6=7+10+	7=8+9	8	9	10	11	12	13
00		12 334	6 608	10 412	282	10 130	-4 686	-5 692	388	-6 080	-669	-37	-	1 713
01		4 326	3 839	-1 693	626	-2 319	2 180	3 520	54	3 467	-680	-199	-	-461
02		5 262	3 106	15 256	4 822	10 435	-13 100	-5 340	-8	-5 333	-4 814	-1 084	-1 647	-215
03		-1 370	2 960	1 032	5 409	-4 377	-5 362	-146	-1 313	1 168	-4 095	-793	-	-328
04		7 113	364	19 306	8 105	11 200	-12 557	-1 475	325	-1 800	-8 430	-727	-	-1 925
05		3 591	-11 229	26 575	4 696	21 880	-11 755	-7 791	-1 363	-6 428	-3 333	64	-	-695
06		-1 311	-22 144	31 074	-410	31 483	-10 241	-12 135	-541	-11 594	951	-178	-	1 122
07		-8 370	-21 620	26 248	4 216	22 032	-12 998	-9 222	-630	-8 592	-3 586	-166	-295	270
08		55 973	49 385	23 585	9 647	13 938	-16 997	-7 098	-707	-6 391	-8 940	-352	-63	-543
09		128 929	118 237	35 866	10 902	24 964	-25 174	-6 212	722	-6 934	-11 623	-129	-48	-7 161
10		80 559	101 445	7 871	23 261	-15 390	-28 758	-14 570	-8 336	-6 234	-14 925	72	-40	705
11		94 271	102 908	21 310	22 587	-1 277	-29 946	-31 921	-21 145	-10 776	-1 442	337	849	2 230
12		147 196	108 903	117 865	100 469	17 396	-79 573	27 804	3 544	24 259	-104 013	313	-1 300	-2 376
13		87 546	71 853	46 264	56 479	-10 215	-30 570	8 525	2 371	6 154	-58 850	281	25 332	-5 858
14		62 611	62 179	34 687	29 724	4 963	-34 255	2 437	1 569	868	-31 293	120	-26	-5 493
15	P	32 306	55 163	14 051	29 183	-15 132	-36 908	-1 251	-615	-635	-28 568	4	-2	-7 092
14 *IV*		12 808	23 582	-2 902	-2 513	-389	-7 873	-11 021	-2 182	-8 840	4 694	14	-	-1 559
15 *I*	P	11 244	7 350	3 271	2 544	727	623	7 506	1 710	5 797	-4 254	-86	-	-2 543
II	P	5 433	23 859	3 391	12 270	-8 879	-21 817	-6 281	921	-7 202	-13 191	-62	-2	-2 282
III	P	10 049	1 584	11 835	8 740	3 095	-3 370	5 985	-698	6 683	-8 041	-7	-	-1 307
IV	P	5 579	22 370	-4 448	5 629	-10 076	-12 343	-8 460	-2 547	-5 913	-3 081	158	-	-959
16 *I*	P	22 961	8 171	7 078	598	6 481	7 712	9 189	436	8 754	-1 034	-99	-	-345
II	A	10 164	26 051	-9 634	-5 191	-4 442	-6 254	-7 072	2 527	-9 599	2 664	32	-	-1 878

Véanse notas al final del capítulo.

11.9 Conciliación entre la necesidad de financiación y la variación de la deuda elaborada según el Protocolo de Déficit Excesivo (PDE). Porcentajes del PIB pm

INE, IGAE y Banco de España

Porcentajes

		Variación de la deuda elaborada según el PDE (a)	Necesidad(+) o Capac.(-) de financiación	Adquisiciones netas de activos financieros (b)(c)			Ajustes (b)							
				Total	Frente a Administraciones Públicas	Resto	Total	Otras cuentas pendientes de pago			Otras operaciones financieras frente a Administraciones Públicas	Por variaciones en el tipo de cambio	Otros cambios en volumen de la deuda (d)	Otros ajustes (e)
								Total	Frente a Administraciones Públicas	Resto				
		1=2+3+6	2	3=4+5	4	5	6=7+10+11+12+13	7=8+9	8	9	10	11	12	13
00		1,9	1,0	1,6	0,0	1,6	-0,7	-0,9	0,1	-1,0	-0,1	-0,0	-	0,3
01		0,6	0,5	-0,2	0,1	-0,3	0,3	0,5	0,0	0,5	-0,1	-0,0	-	-0,1
02		0,7	0,4	2,0	0,7	1,4	-1,7	-0,7	-0,0	-0,7	-0,6	-0,1	-0,2	-0,0
03		-0,2	0,4	0,1	0,7	-0,5	-0,7	-0,0	-0,2	0,1	-0,5	-0,1	-	-0,0
04		0,8	0,0	2,2	1,0	1,3	-1,5	-0,2	0,0	-0,2	-1,0	-0,1	-	-0,2
05		0,4	-1,2	2,9	0,5	2,4	-1,3	-0,8	-0,1	-0,7	-0,4	0,0	-	-0,1
06		-0,1	-2,2	3,1	-0,0	3,2	-1,0	-1,2	-0,0	-1,1	0,1	-0,0	-	0,1
07		-0,8	-2,0	2,4	0,4	2,1	-1,2	-0,9	-0,1	-0,8	-0,3	-0,0	-0,0	0,0
08		5,0	4,4	2,1	0,9	1,2	-1,5	-0,6	-0,1	-0,6	-0,8	-0,0	-0,0	-0,0
09		11,9	11,0	3,3	1,0	2,3	-2,3	-0,6	0,1	-0,6	-1,1	-0,0	-0,0	-0,7
10		7,5	9,4	0,7	2,2	-1,4	-2,7	-1,3	-0,8	-0,6	-1,4	0,0	-0,0	0,1
11		8,8	9,6	2,0	2,1	-0,1	-2,8	-3,0	-2,0	-1,0	-0,1	0,0	0,1	0,2
12		14,2	10,5	11,3	9,6	1,7	-7,7	2,7	0,3	2,3	-10,0	0,0	-0,1	-0,2
13		8,5	7,0	4,5	5,5	-1,0	-3,0	0,8	0,2	0,6	-5,7	0,0	2,5	-0,6
14		6,0	6,0	3,3	2,9	0,5	-3,3	0,2	0,2	0,1	-3,0	0,0	-0,0	-0,5
15	P	3,0	5,1	1,3	2,8	-1,4	-3,4	-0,1	-0,1	-0,1	-2,7	0,0	-0,0	-0,7
14 *IV*		1,2	2,3	-0,3	-0,2	-0,0	-0,8	-1,1	-0,2	-0,9	0,5	0,0	-	-0,2
15 *I*	P	1,0	0,7	0,3	0,2	0,1	0,1	0,7	0,2	0,6	-0,4	-0,0	-	-0,2
II	P	0,5	2,2	0,3	1,2	-0,8	-2,0	-0,6	0,1	-0,7	-1,2	-0,0	-0,0	-0,2
III	P	0,9	0,1	1,1	0,8	0,3	-0,3	0,6	-0,1	0,6	-0,7	-0,0	-	-0,1
IV	P	0,5	2,1	-0,4	0,5	-0,9	-1,1	-0,8	-0,2	-0,5	-0,3	0,0	-	-0,1
16 *I*	P	2,1	0,7	0,6	0,1	0,6	0,7	0,8	0,0	0,8	-0,1	-0,0	-	-0,0
II	A	0,9	2,4	-0,9	-0,5	-0,4	-0,6	-0,6	0,2	-0,9	0,2	0,0	-	-0,2

Véanse notas al final del capítulo.

11.10 Adquisición neta de activos financieros

Millones de euros

		Total	Por instrumentos										Por sectores de contrapartida		
			Efectivo y depósitos		Valores representativos de deuda			Préstamos	Participaciones en el capital y en fondos de inversión	Sistemas de seguros, de pensiones y de garantías estandarizadas	Derivados financieros	Otras cuentas pendientes de cobro	Residentes		Resto del mundo
			Total	Del cual: Depósitos en el Banco de España	Total	A corto plazo	A largo plazo							Del cual: Frente a Administraciones Públicas	
		9+10+11 1=2+4+7+8+	2	3	4=5+6	5	6	7	8	9	10	11	12	13	14
00		10 412	11 095	8 351	716	58	658	200	-3 219	-	-122	1 743	10 362	282	49
01		-1 693	-2 496	-17 060	782	75	708	1 119	-3 648	-	-131	2 682	-1 860	626	166
02		15 256	8 116	1 785	4 708	189	4 519	1 241	-1 799	-	-164	3 154	14 998	4 822	258
03		1 032	-4 203	1 767	4 091	-298	4 389	1 163	193	-	-171	-43	988	5 409	44
04		19 306	6 131	-1 817	9 358	1 019	8 339	1 714	-443	-	-123	2 669	18 044	8 105	1 262
05		26 575	11 377	-695	7 928	508	7 419	656	463	-	-7	6 158	22 022	4 696	4 553
06		31 074	13 343	1 780	9 545	-1 372	10 917	2 033	258	-	-3	5 898	19 984	-410	11 089
07		26 248	12 168	2 973	9 748	527	9 221	2 021	504	-	-9	1 817	19 568	4 216	6 680
08		23 585	819	740	19 159	510	18 649	2 539	838	-	27	203	20 479	9 647	3 106
09		35 866	17 814	12 463	6 210	-38	6 248	8 128	344	-	45	3 324	44 639	10 902	-8 773
10		7 871	-24 635	-21 896	9 476	2 525	6 951	6 901	8 251	-	-31	7 910	10 476	23 261	-2 605
11		21 310	-17 606	-3 911	-6 631	-1 506	-5 125	12 563	-478	-	37	33 423	15 770	22 587	5 539
12		117 865	7 170	3 584	-5 511	3 006	-8 517	109 396	3 489	-	165	3 156	102 522	100 469	15 344
13		46 264	-23 693	-6 893	-24 525	-3 370	-21 154	74 070	11 694	-	177	8 540	40 074	56 479	6 190
14		34 687	11 215	-2 062	-20 023	-1 863	-18 160	46 680	-1 616	-	-	-1 570	33 722	29 724	965
15	P	14 051	1 528	67	-11 998	1 335	-13 333	33 872	-3 849	-	-	-5 502	18 357	29 183	-4 307
14 *IV*		-2 902	-2 994	-72	-13 046	-2 743	-10 302	4 905	-893	-	-	9 126	-4 561	-2 513	1 659
15 *I*	P	3 271	11 068	3	2 214	1 805	409	229	-3 576	-	-	-6 664	4 989	2 544	-1 717
II	P	3 391	-2 741	3 784	-3 099	249	-3 349	15 324	432	-	-	-6 524	4 428	12 270	-1 037
III	P	11 835	4 615	13 777	680	563	117	7 095	10	-	-	-565	12 650	8 740	-815
IV	P	-4 448	-11 414	-17 496	-11 793	-1 282	-10 511	11 223	-715	-	-	8 250	-3 710	5 629	-738
16 *I*	P	6 777	9 982	16 200	10	628	-619	1 367	538	-	-	-5 120	6 779	598	-2
II	P	-9 532	-153	-6 276	-10 526	-2 130	-8 396	6 351	953	-	-	-6 157	-9 531	-5 191	-1
III	A	-5 820	-5 397	13 352	-3 299	138	-3 437	3 134	61	-	-	-319	-5 820	320	-0

11.11 Pasivos netos contraídos

Millones de euros

		Total	Por instrumentos									Por sectores de contrapartida		
			Efectivo y depósitos	Valores representativos de deuda			Préstamos			Participaciones en el capital y en fondos de inversión	Otras cuentas pendientes de pago	Residentes		Resto del mundo
				Total	A corto plazo	A largo plazo	Total	A corto plazo	A largo plazo				Del cual: Frente a Administraciones Públicas	
		1=2+3+6+9+10	2	3	4	5	6	7	8	9	10	11	12	13
00		17 020	-49	10 966	-8 567	19 533	410	427	-17	-	5 692	-18 696	282	35 715
01		2 146	-73	5 259	-5	5 265	480	990	-510	-	-3 520	-9 557	626	11 703
02		18 362	1 260	10 986	2 759	8 227	776	-784	1 561	-	5 340	8 105	4 822	10 257
03		3 992	173	2 806	871	1 935	867	493	374	-	146	11 886	5 409	-7 895
04		19 670	236	10 078	-366	10 443	7 881	47	7 835	-	1 475	-7 924	8 105	27 594
05		15 346	255	7 313	-3 689	11 002	-12	-1 987	1 974	-	7 791	12 415	4 696	2 932
06		8 930	266	-3 892	-1 098	-2 793	420	292	128	-	12 135	-1 497	-410	10 427
07		4 628	243	-4 701	14 860	-19 560	-136	69	-205	-	9 222	17 883	4 216	-13 255
08		72 970	113	52 603	26 818	25 785	13 156	3 161	9 995	-	7 098	58 425	9 647	14 544
09		154 103	48	132 957	33 875	99 082	12 635	1 686	10 949	2 250	6 212	96 036	10 902	58 067
10		109 316	116	75 706	-15 184	90 889	18 925	-1 337	20 262	-	14 570	82 962	23 261	26 354
11		124 218	101	75 357	3 360	71 997	16 838	6 794	10 045	-	31 921	131 381	22 587	-7 163
12		226 768	-4	65 990	-9 658	75 648	188 586	-93	188 679	-	-27 804	167 036	100 469	59 732
13		118 117	15	83 505	15 481	68 024	43 121	-3 060	46 182	-	-8 525	41 878	56 479	76 238
14		96 866	151	51 073	-2 952	54 025	48 079	-459	48 538	-	-2 437	42 248	29 724	54 618
15	P	69 214	209	51 047	4 623	46 424	16 707	-381	17 088	-	1 251	6 898	29 183	62 315
14 *IV*		20 680	-16	-447	797	-1 245	10 122	-57	10 178	-	11 021	-11 087	-2 513	31 768
15 *I*	P	10 621	30	18 953	-549	19 503	-856	2 180	-3 036	-	-7 506	-18 992	2 544	29 613
II	P	27 250	70	11 501	820	10 681	9 398	117	9 281	-	6 281	4 839	12 270	22 412
III	P	13 419	70	15 777	4 190	11 588	3 557	-428	3 985	-	-5 985	3 570	8 740	9 849
IV	P	17 922	38	4 816	163	4 653	4 608	-2 250	6 858	-	8 460	17 481	5 629	441
16 *I*	P	14 773	33	20 630	1 739	18 891	3 776	2 743	1 034	-	-9 666	16 819	598	-2 046
II	P	16 057	44	2 175	-3 572	5 746	7 126	575	6 551	-	6 712	26 319	-5 191	-10 261
III	A	-8 298	69	8 047	-1 452	9 499	-4 502	-4 421	-81	-	-11 912	-5 254	320	-3 043

11.12 Deuda según el Protocolo de Déficit Excesivo (PDE) por instrumentos

Millones de euros y porcentajes

		Total		Efectivo y depósitos	Valores representativos de deuda			Préstamos			Pro memoria: Deuda según el PDE en poder de Administraciones Públicas (a)
			Porcentajes del PIB pm		Total	A corto plazo	A largo plazo	Total	A corto plazo	A largo plazo	
		1=3+4+7	2	3	4=5+6	5	6	7=8+9	8	9	10
00		374 557	58,0	2 595	314 607	13 617	300 990	57 356	5 809	51 547	18 355
01		378 883	54,2	2 522	318 532	13 478	305 054	57 830	6 799	51 031	19 187
02		384 145	51,3	2 134	323 779	16 007	307 771	58 232	6 014	52 218	23 999
03		382 775	47,6	2 307	321 441	17 006	304 435	59 027	6 507	52 519	28 120
04		389 888	45,3	2 543	320 460	15 578	304 882	66 885	6 554	60 331	36 581
05		393 479	42,3	2 798	323 784	11 354	312 430	66 897	4 567	62 330	39 978
06		392 168	38,9	3 064	321 797	11 686	310 110	67 308	4 859	62 448	39 066
07		383 798	35,5	3 307	313 618	26 307	287 312	66 873	4 928	61 945	42 720
08		439 771	39,4	3 420	356 381	53 033	303 348	79 970	8 089	71 881	51 679
09		568 700	52,7	3 468	472 678	86 395	386 283	92 555	9 775	82 780	63 274
10		649 259	60,1	3 584	534 226	68 929	465 297	111 449	8 438	103 011	78 338
11		743 530	69,5	3 685	610 699	74 185	536 514	129 146	15 232	113 914	79 781
12		890 726	85,7	3 681	669 887	60 576	609 311	217 157	15 139	202 019	185 030
13		978 272	95,4	3 696	761 110	78 977	682 133	213 466	12 078	201 387	229 608
14 *III*		1 028 076	99,7	3 863	812 509	74 078	738 431	211 703	11 676	200 027	247 077
IV		1 040 883	100,4	3 847	821 689	77 611	744 078	215 347	11 620	203 727	242 267
15 *I*	P	1 052 127	100,7	3 878	835 940	75 220	760 720	212 309	13 800	198 509	182 549
II	P	1 057 561	100,3	3 948	847 925	75 764	772 161	205 688	13 917	191 771	196 064
III	P	1 067 610	100,3	4 018	861 647	79 374	782 273	201 945	13 489	188 456	203 691
IV	P	1 073 189	99,8	4 056	873 570	80 798	792 772	195 562	11 239	184 324	206 770
16 *I*	P	1 096 150	101,1	4 089	894 573	81 893	812 680	197 488	13 981	183 507	207 522
II	P	1 106 314	101,0	4 133	904 531	80 433	824 098	197 649	14 556	183 093	204 965
III	A	1 107 693	100,3	4 203	913 718	78 815	834 903	189 773	10 135	179 637	204 991

Véanse notas al final del capítulo.

11. ADMINISTRACIONES PÚBLICAS

11.13 Deuda según el Protocolo de Déficit Excesivo (PDE) por sectores de contrapartida, monedas y plazos residuales

Millones de euros

		Total	Por sectores de contrapartida					Por monedas		Por plazos residuales			
			Sectores residentes				Resto del mundo	Euros	Otras monedas distintas del euro	Hasta 1 año		A más de 1 año	
			Total	Instituciones financieras	Del cual: Banco de España	Resto sectores residentes				Valores representativos de deuda	Préstamos	Valores representativos de deuda	Préstamos, efectivo y depósitos
		1=2+6	2=3+5	3	4	5	6	7	8	9	10	11	12
00		374 557	230 393	187 476	14 450	42 917	144 165	364 220	10 338	66 962	6 438	247 645	53 513
01		378 883	222 284	181 924	13 952	40 360	156 599	369 057	9 827	63 089	7 427	255 443	52 924
02		384 145	217 827	184 546	16 305	33 282	166 318	376 268	7 877	73 351	6 612	250 427	53 754
03		382 775	231 650	191 760	18 626	39 890	151 125	375 862	6 913	69 332	7 105	252 109	54 229
04		389 888	214 655	172 904	20 029	41 750	175 233	384 732	5 156	67 133	7 152	253 326	62 277
05		393 479	207 687	173 202	21 023	34 485	185 792	389 387	4 092	64 729	5 165	259 055	64 530
06		392 168	195 771	159 170	19 013	36 601	196 397	389 122	3 046	64 427	5 457	257 370	64 914
07		383 798	200 346	163 411	18 292	36 935	183 452	381 338	2 460	65 930	5 511	247 689	64 669
08		439 771	232 639	180 843	20 342	51 796	207 132	436 803	2 969	86 080	8 672	270 301	74 718
09		568 700	322 932	247 277	23 263	75 655	245 768	564 575	4 125	123 443	10 358	349 235	85 664
10		649 259	371 630	269 194	26 106	102 436	277 628	645 235	4 024	129 226	9 021	404 999	106 012
11		743 530	475 830	336 037	35 313	139 793	267 700	739 785	3 745	140 101	15 815	470 598	117 016
12		890 726	556 715	395 924	37 602	160 791	334 011	887 227	3 499	145 703	15 723	524 184	205 116
13		978 272	601 401	425 600	37 852	175 801	376 871	974 859	3 413	169 005	24 661	592 105	192 501
14 *III*		1 028 076	612 859	456 093	38 578	156 767	415 216	1 024 862	3 214	171 536	24 174	640 973	191 393
IV		1 040 883	610 302	460 895	40 280	149 407	430 581	1 038 145	2 738	177 035	12 663	644 654	206 531
15 *I*	P	1 052 127	601 117	450 725	45 244	150 392	451 010	1 049 373	2 754	176 868	14 816	659 072	201 371
II	P	1 057 561	597 496	454 609	58 467	142 888	460 065	1 054 822	2 739	178 940	14 899	668 985	194 737
III	P	1 067 610	596 884	453 548	73 303	143 336	470 726	1 065 186	2 423	183 901	14 453	677 746	191 509
IV	P	1 073 189	598 992	461 829	88 919	137 163	474 196	1 070 846	2 343	171 206	11 541	702 364	188 078
16 *I*	P	1 096 150	609 868	513 615	104 777	96 253	486 282	1 093 974	2 176	174 571	14 282	720 002	187 295
II	P	1 106 314	627 581	556 328	131 369	71 253	478 733	1 104 163	2 151	174 413	14 857	730 118	186 926
III	A	1 107 693	...	...	...	...	...	1 105 667	2 026	174 027	10 430	739 691	183 545

Véanse notas al final del capítulo.

11. EMPRESAS PÚBLICAS

11.14 Deuda por Administraciones Públicas propietarias de las Empresas Públicas no incluidas en el sector Administraciones Públicas (a)

Millones de euros y porcentajes

		Importes					Porcentajes del PIB pm					Pro memoria: PIB pm (b)
		Total	Administración Central	Comunidades Autónomas	Corporaciones Locales	Administraciones de Seguridad Social	Total	Administración Central	Comunidades Autónomas	Corporaciones Locales	Administraciones de Seguridad Social	
		1=2a5	2	3	4	5	6= 7a10	7	8	9	10	11
00		14 961	10 131	2 832	1 997	-	2,3	1,6	0,4	0,3	-	646 250
01		15 558	9 874	3 443	2 242	-	2,2	1,4	0,5	0,3	-	699 528
02		16 705	9 695	4 557	2 453	-	2,2	1,3	0,6	0,3	-	749 288
03		20 576	11 408	6 184	2 983	-	2,6	1,4	0,8	0,4	-	803 472
04		19 081	9 292	6 561	3 228	-	2,2	1,1	0,8	0,4	-	861 420
05		20 827	10 961	6 233	3 633	-	2,2	1,2	0,7	0,4	-	930 566
06		25 091	13 549	7 629	3 914	-	2,5	1,3	0,8	0,4	-	1 007 974
07		31 052	17 069	9 138	4 845	-	2,9	1,6	0,8	0,4	-	1 080 807
08		35 649	20 519	9 382	5 747	-	3,2	1,8	0,8	0,5	-	1 116 207
09		43 464	24 219	11 366	7 878	-	4,0	2,2	1,1	0,7	-	1 079 034
10		48 684	28 658	10 958	9 068	-	4,5	2,7	1,0	0,8	-	1 080 913
11		49 188	31 677	9 551	7 960	-	4,6	3,0	0,9	0,7	-	1 070 413
12		47 472	33 436	7 106	6 930	-	4,6	3,2	0,7	0,7	-	1 039 758
13		45 824	33 270	6 133	6 421	-	4,5	3,2	0,6	0,6	-	1 025 634
14 *III*		43 591	32 923	5 733	4 935	-	4,2	3,2	0,6	0,5	-	1 031 630
IV		43 546	33 054	5 520	4 972	-	4,2	3,2	0,5	0,5	-	1 037 025
15 *I*	P	44 141	33 588	5 473	5 081	-	4,2	3,2	0,5	0,5	-	1 044 734
II	P	43 709	33 058	5 344	5 306	-	4,1	3,1	0,5	0,5	-	1 054 577
III	P	43 979	33 267	5 453	5 259	-	4,1	3,1	0,5	0,5	-	1 064 917
IV	P	43 202	33 068	4 997	5 137	-	4,0	3,1	0,5	0,5	-	1 075 639
16 *I*	P	42 384	32 479	4 886	5 019	-	3,9	3,0	0,5	0,5	-	1 083 991
II	P	41 223	32 055	4 820	4 347	-	3,8	2,9	0,4	0,4	-	1 095 253
III	A	41 066	31 593	4 749	4 725	-	3,7	2,9	0,4	0,4	-	1 104 287

Véanse notas al final del capítulo.

Secretaría General del Tesoro y Política Financiera e IGAE *Millones de euros*

		Saldo	Ingresos líquidos procedentes de la Unión Europea										Pagos líquidos a la Unión Europea				
			Total	FEAGA (a)	FEADER (a)	FEP (b)	FEOGA Garantía (a)	FEOGA Orientación IFOP (a)(b)	FEDER	FSE	Fondo de Cohesión	Otros	Total	Recursos propios tradicionales	Recurso IVA	Recurso PNB/ RNB	Otros
		1=2-12	2=3a11	3	4	5	6	7	8	9	10	11	12=13a16	13	14	15	16
02		8 347	14 950	-	-	-	5 933	978	4 046	1 795	2 121	78	6 603	585	2 525	3 406	87
03		8 673	16 615	-	-	-	6 459	1 274	5 344	1 653	1 807	79	7 942	753	2 656	4 405	129
04		7 810	15 907	-	-	-	6 319	1 127	4 712	1 774	1 908	68	8 098	955	1 921	5 084	137
05		4 874	14 803	-	-	-	6 407	1 270	3 851	1 784	1 391	100	9 929	1 097	2 329	6 401	103
06		2 360	12 635	-	-	-	6 655	1 095	2 214	1 251	1 283	137	10 275	1 198	2 374	6 547	157
07		2 167	12 052	-	-	-	5 712	1 024	2 761	1 691	813	50	9 884	1 290	2 488	5 937	169
08		1 018	11 255	5 476	977	8	-	482	2 713	720	741	139	10 237	1 190	2 579	6 280	188
09		30	11 125	6 068	618	9	-	62	2 485	989	801	95	11 095	1 002	1 528	8 362	203
10		2 000	12 005	5 925	858	3	-	198	2 788	526	1 920	-214	10 004	1 158	760	7 868	218
11		1 197	12 575	5 807	981	7	-	244	2 940	1 590	854	153	11 378	1 170	1 964	8 001	242
12		2 693	13 283	5 785	818	8	-	178	4 037	1 434	844	179	10 590	1 085	1 317	7 966	222
13	P	1 100	12 726	5 811	1 039	7	-	351	3 890	870	648	112	11 625	993	1 292	9 064	277
14	P	-1 616	10 540	5 489	964	9	-	222	2 535	593	625	103	12 156	1 136	1 323	9 414	283
15	P	2 307	12 934	5 584	1 169	-	-	165	4 370	1 095	256	294	10 627	1 319	1 314	7 727	268
15 *E-N*	P	1 540	11 558	5 371	971	-	-	97	3 731	952	249	186	10 018	1 200	1 276	7 342	200
16 *E-N*	P	-1 151	8 895	5 215	615	-	-	122	1 892	1 122	4	-74	10 046	1 310	1 261	7 098	378
15 *Dic*	P	767	1 376	214	198	-	-	68	638	143	8	108	609	120	38	384	68
16 *Ene*	P	1 796	2 037	1 811	146	-	-	0	14	17	3	45	241	109	115	-2	19
Feb	P	618	2 808	1 703	247	-	-	11	568	273	-	6	2 189	120	264	1 656	150
Mar	P	-555	396	18	75	-	-	22	193	65	-	22	951	117	115	719	0
Abr	P	-191	352	224	-	-	-	4	5	66	-	53	543	125	57	360	1
May	P	220	1 003	343	81	-	-	0	174	400	-	4	783	116	92	575	-
Jun	P	471	994	283	-	-	-	42	634	25	-	10	524	107	57	360	-
Jul	P	-409	541	280	-	-	-	0	183	46	-	33	951	107	103	647	93
Ago	P	-145	729	472	66	-	-	25	38	120	0	8	875	109	115	651	-
Sep	P	-1 098	-152	39	-	-	-	1	30	47	-	-269	946	121	115	711	0
Oct	P	-894	112	-	0	-	-	11	31	64	-	6	1 006	135	115	711	45
Nov	P	-963	75	42	-	-	-	4	20	-	-	8	1 038	144	115	711	69

Véanse notas al final del capítulo.

NOTAS A LOS CUADROS DEL CAPÍTULO 11. ADMINISTRACIONES PÚBLICAS

Cuadro 11.1
a. Pasivos emitidos por Administraciones Públicas en poder de otras Administraciones Públicas, otras cuentas pendientes de pago y ajustes por diferencias entre el valor de mercado y el valor nominal de los pasivos, la contracción de pasivos por acciones y otras participaciones (PF.5), así como otros ajustes como consecuencia de reclasificaciones de unidades institucionales y otras revisiones de información.
b. El PIB a precios de mercado se ha elaborado a partir de la serie oficial de la CNE trimestral que publica el INE agregando los últimos cuatro trimestres para cada fecha de referencia.
Nota: Pueden existir diferencias entre los datos de este cuadro y los que figuran en el cuadro 2.9, por revisiones posteriores al envío de la Notificación PDE a la Comisión Europea.

Cuadro 11.2
Nota: Los porcentajes de los trimestres se calculan: 1) cuando se dispone del PIB de los cuatro trimestres del año en cuestión se toma como referencia el PIB del año; 2) cuando no se dispone del PIB de los cuatro trimestres del año en cuestión se toma como referencia el PIB anual que resulta de agregar el PIB trimestral de los últimos cuatro trimestres.
Véanse notas al cuadro 11.1

Cuadro 11.3
Véanse notas a los cuadros 11.1 y 11.2

Cuadro 11.4
Véanse notas al cuadro 11.1

Cuadro 11.5
Véanse notas al cuadro 11.2

Cuadro 11.6
a. La deuda según el PDE del sector Administraciones Públicas no incluye los activos financieros/pasivos contraídos por Administraciones Públicas en poder de otras Administraciones Públicas (columnas 3, 6, 9 y 12)
b. Financiación realizada por el Fondo de Liquidez Autonómica (FLA), pagos realizados a proveedores por cuenta de Comunidades Autónomas y Corporaciones Locales por el Fondo de Financiación de Pagos a Proveedores (FFPP) y préstamo del Estado a la Seguridad Social.
c. Deuda emitida por el Estado en poder del Fondo de Reserva de la Seguridad Social, del Fondo de Garantía Salarial (FOGASA), de las Mutuas de Accidentes de Trabajo y Enfermedades Profesionales y del Fondo de Prevención y Rehabilitación.

Cuadro 11.7
Nota: Los porcentajes de los trimestres se calculan: 1) cuando se dispone del PIB de los cuatro trimestres del año en cuestión se toma como referencia el PIB del año; 2) cuando no se dispone del PIB de los cuatro trimestres del año en cuestión se toma como referencia el PIB anual que resulta de agregar el PIB trimestral de los últimos cuatro trimestres.
Véanse notas al cuadro 11.6

Cuadro 11.8
a. Variaciones anuales de la columna 11 del cuadro 11.1.
b. Un signo positivo significa que el concepto correspondiente contribuye a incrementar la deuda; un signo negativo, que contribuye a disminuirla.
c. Columna detallada en el cuadro 11.10.
d. Incluye efectos como los producidos por reclasificación de unidades institucionales o instrumentos financieros.
e. Incluye los ajustes por los intereses devengados menos los intereses pagados, por primas de emisión o de amortización, por la diferencia entre el nominal emitido y el efectivo captado en las emisiones a descuento, por pérdidas o ganancias de capital realizadas en la amortización anticipada de pasivos, por discrepancias entre la Capacidad (+) o Necesidad (–) de Financiación y las Operaciones Financieras Netas, y la contracción de pasivos por acciones y otras participaciones (PF.5).

Cuadro 11.9
Nota: Los porcentajes de los trimestres se calculan: 1) cuando se dispone del PIB de los cuatro trimestres del año en cuestión se toma como referencia el PIB del año; 2) Cuando no se dispone del PIB de los cuatro trimestres del año en cuestión se toma como referencia el PIB anual que resulta de agregar el PIB trimestral de los últimos cuatro trimestres.
Véanse notas al cuadro 11.8

Cuadro 11.12
a. Que ya aparecen deducidos de las columnas 3 a 9.
Nota: Pueden existir diferencias entre los datos de este cuadro y los que figuran en el cuadro 2.9 por revisiones posteriores al envío de la Notificación PDE a la Comisión Europea.

Cuadro 11.13
Nota: Pueden existir diferencias entre los datos de este cuadro y los que figuran en el cuadro 2.9, por revisiones posteriores al envío de la Notificación PDE a la Comisión Europea.

Cuadro 11.14
a. Principales organismos no administrativos, entes y empresas no clasificadas como Administraciones Públicas. La deuda de estas unidades no está sujeta al (es decir, no está incluida en el ámbito del) Protocolo de Déficit Excesivo (PDE), por lo que no se incluye en las Notificaciones a la Comisión a que se refiere ese procedimiento. En este cuadro se presenta la deuda de estas unidades para recoger su montante elaborado de forma homogénea a la deuda PDE.
b. El PIB a precios de mercado se ha elaborado a partir de la serie oficial de la CNE trimestral que publica el INE agregando los últimos cuatro trimestres para cada fecha de referencia.

Cuadro 11.15
a. Con motivo de la reforma de la Política Agraria Común (PAC) en 2004 (Reglamento (CE) 1782/2003 y desarrollos posteriores), y en virtud del Reglamento (CE) 1290/2005, se crean dos nuevos fondos europeos agrícolas, el Fondo Agrícola de Garantía (FEAGA) y el Fondo Europeo Agrícola de Desarrollo Rural (FEADER), que vienen a sustituir al anterior Fondo Europeo de Orientación y Garantía Agrícola (FEOGA) en sus dos vertientes: Garantía y Orientación.
b. Al mismo tiempo en virtud del Reglamento (CE) 1198/2006, el Instrumento Financiero de Orientación Pesquera (IFOP) ha sido sustituido por el Fondo Europeo de Pesca (FEP).

CAPÍTULO 12 ADMINISTRACIÓN CENTRAL Y ADMINISTRACIONES DE SEGURIDAD SOCIAL

12. ADMINISTRACIÓN CENTRAL

12.1 Capacidad (+) o necesidad (-) de financiación, pasivos en circulación y deuda según el Protocolo de Déficit Excesivo (PDE). Importes

Capacidad (+) o necesidad (-) de financiación: INE e IGAE. PIB pm: INE.

Millones de euros

		Capacidad (+) o Necesidad (-) de financiación	Pasivos en circulación y deuda según el PDE								Pro memoria: PIB pm (b)
			Pasivos en circulación según las Cuentas Financieras de la Economía Española	Ajustes por pasivos no incluidos en la deuda PDE, por valoración y otros (a)						Deuda según el PDE	
				Total	Deuda PDE de la Administración Central en poder de otras unidades de la Administración Central	Otras cuentas pendientes de pago			Ajustes de valoración y otros		
						Total	En poder de otras Administraciones Públicas	Resto			
		1	2	3=4+5+8	4	5=6+7	6	7	8	9=2-3	10
00		-6 825	341 648	26 834	-	8 838	260	8 578	17 996	314 814	646 250
01		-4 989	341 879	26 389	-	6 349	507	5 842	20 041	315 490	699 528
02		-4 516	358 628	37 053	-	9 127	794	8 333	27 926	321 575	749 288
03		-5 178	353 574	33 071	-	8 928	1 879	7 050	24 143	320 504	803 472
04		-8 172	371 877	39 938	-	8 333	1 792	6 541	31 605	331 939	861 420
05		4 540	376 568	44 771	-	10 875	3 093	7 782	33 896	331 797	930 566
06		8 992	362 164	35 795	-	16 242	3 695	12 547	19 553	326 369	1 007 974
07		13 858	347 003	28 134	-	18 051	4 049	14 001	10 084	318 869	1 080 807
08		-32 270	414 756	45 896	-	21 577	4 818	16 759	24 318	368 860	1 116 207
09		-98 424	545 395	57 726	-	26 853	4 034	22 819	30 873	487 670	1 079 034
10		-51 752	577 276	25 720	-	29 349	5 399	23 950	-3 629	551 557	1 080 913
11		-38 501	660 436	36 198	-	31 205	4 767	26 438	4 993	624 238	1 070 413
12		-82 592	871 937	110 081	64 302	35 470	4 619	30 851	10 309	761 856	1 039 758
13		-49 819	1 019 337	169 160	88 645	32 675	5 192	27 483	47 840	850 177	1 025 634
14		-38 370	1 158 013	255 530	87 950	36 597	6 584	30 012	130 983	902 482	1 037 025
15	P	-28 385	1 127 027	186 578	24 646	35 665	7 687	27 979	126 267	940 450	1 075 639
15 *I*	P	-9 067	1 127 152	214 303	25 619	32 339	6 222	26 117	156 345	912 850	1 044 734
II	P	-10 315	1 085 437	162 782	25 727	30 195	6 633	23 562	106 860	922 656	1 054 577
III	P	-2 759	1 115 482	176 714	24 917	29 599	7 797	21 801	122 199	938 768	1 064 917
IV	P	-6 244	1 127 027	186 578	24 646	35 665	7 687	27 979	126 267	940 450	1 075 639
16 *I*	P	-9 098	1 154 083	192 002	24 092	27 433	8 454	18 980	140 476	962 081	1 083 991
II	A	-12 024	1 167 240	202 508	21 446	30 097	7 054	23 043	150 965	964 732	1 095 253

Véanse notas al final del capítulo.

12. ADMINISTRACIÓN CENTRAL

12.2 Capacidad (+) o necesidad (-) de financiación, pasivos en circulación y deuda según el Protocolo de Déficit Excesivo (PDE). Porcentajes del PIB pm

Capacidad (+) o necesidad (-) de financiación: INE e IGAE. PIBpm:INE

Porcentajes

		Capacidad (+) o Necesidad (-) de financiación	Pasivos en circulación y deuda según el PDE								Pro memoria: PIB pm (b)
			Pasivos en circulación según las Cuentas Financieras de la Economía Española	Ajustes por pasivos no incluidos en la deuda PDE, por valoración y otros (a)						Deuda según el PDE	
				Total	Deuda PDE de la Administración Central en poder de otras unidades de la Administración Central	Otras cuentas pendientes de pago			Ajustes de valoración y otros		
						Total	En poder de otras Administraciones Públicas	Resto			
		1	2	3=4+5+8	4	5=6+7	6	7	8	9=2-3	10
00		-1,1	52,9	4,2	-	1,4	0,0	1,3	2,8	48,7	646 250
01		-0,7	48,9	3,8	-	0,9	0,1	0,8	2,9	45,1	699 528
02		-0,6	47,9	4,9	-	1,2	0,1	1,1	3,7	42,9	749 288
03		-0,6	44,0	4,1	-	1,1	0,2	0,9	3,0	39,9	803 472
04		-0,9	43,2	4,6	-	1,0	0,2	0,8	3,7	38,5	861 420
05		0,5	40,5	4,8	-	1,2	0,3	0,8	3,6	35,7	930 566
06		0,9	35,9	3,6	-	1,6	0,4	1,2	1,9	32,4	1 007 974
07		1,3	32,1	2,6	-	1,7	0,4	1,3	0,9	29,5	1 080 807
08		-2,9	37,2	4,1	-	1,9	0,4	1,5	2,2	33,0	1 116 207
09		-9,1	50,5	5,3	-	2,5	0,4	2,1	2,9	45,2	1 079 034
10		-4,8	53,4	2,4	-	2,7	0,5	2,2	-0,3	51,0	1 080 913
11		-3,6	61,7	3,4	-	2,9	0,4	2,5	0,5	58,3	1 070 413
12		-7,9	83,9	10,6	6,2	3,4	0,4	3,0	1,0	73,3	1 039 758
13		-4,9	99,4	16,5	8,6	3,2	0,5	2,7	4,7	82,9	1 025 634
14		-3,7	111,7	24,6	8,5	3,5	0,6	2,9	12,6	87,0	1 037 025
15	P	-2,6	104,8	17,3	2,3	3,3	0,7	2,6	11,7	87,4	1 075 639
14 *IV*		-0,7	111,7	24,6	8,5	3,5	0,6	2,9	12,6	87,0	1 037 025
15 *I*	P	-0,8	107,9	20,5	2,5	3,1	0,6	2,5	15,0	87,4	1 044 734
II	P	-1,0	102,9	15,4	2,4	2,9	0,6	2,2	10,1	87,5	1 054 577
III	P	-0,3	104,7	16,6	2,3	2,8	0,7	2,0	11,5	88,2	1 064 917
IV	P	-0,6	104,8	17,3	2,3	3,3	0,7	2,6	11,7	87,4	1 075 639
16 *I*	P	-0,8	106,5	17,7	2,2	2,5	0,8	1,8	13,0	88,8	1 083 991
II	A	-1,1	106,6	18,5	2,0	2,7	0,6	2,1	13,8	88,1	1 095 253

Véanse notas al final del capítulo.

12. ADMINISTRACIÓN CENTRAL

12.3 Conciliación entre la necesidad de financiación y la variación de la deuda elaborada según el Protocolo de Déficit Excesivo (PDE). Importes

INE, IGAE y Banco de España

Millones de euros

		Variación de la deuda elaborada según el PDE (a)	Necesidad(+) o Capac.(-) de financiación	Adquisiciones netas de activos financieros (b)(c)			Ajustes (b)							
				Total	Frente a Administraciones Públicas	Resto	Total	Otras cuentas pendientes de pago			Otras operaciones financieras frente a unidades de la Administración Central	Por variaciones en el tipo de cambio	Otros cambios en volumen de la deuda (d)	Otros ajustes (e)
								Total	Frente a otras Administraciones Públicas	Resto				
		1=2+3+6	2	3=4+5	4	5	6=7+10+11+12+13	7=8+9	8	9	10	11	12	13
00		11 451	6 825	5 526	-83	5 609	-900	-3 054	367	-3 421	-	-116	-	2 271
01		676	4 989	-5 983	133	-6 116	1 670	1 966	-247	2 213	-	-262	-	-34
02		6 085	4 516	4 664	-380	5 045	-3 095	-635	-287	-347	-	-941	-1 647	127
03		-1 071	5 178	-6 233	-121	-6 112	-16	580	-1 084	1 664	-	-648	-	52
04		11 436	8 172	4 956	38	4 918	-1 693	551	87	464	-	-692	-	-1 551
05		-143	-4 540	6 250	-1	6 251	-1 852	-1 466	-1 302	-165	-	-3	-	-383
06		-5 428	-8 992	7 893	41	7 851	-4 328	-5 624	-602	-5 022	-	-110	-	1 405
07		-7 500	-13 858	7 825	45	7 780	-1 466	-1 894	-354	-1 539	-	-60	-64	552
08		49 991	32 270	21 630	286	21 344	-3 909	-3 321	-769	-2 552	-	-408	-63	-117
09		118 810	98 424	31 767	-114	31 881	-11 382	-4 516	785	-5 300	-	-152	-48	-6 666
10		63 887	51 752	13 731	8 503	5 228	-1 596	-3 128	-1 365	-1 763	-	-41	-40	1 612
11		72 681	38 501	32 274	21 529	10 745	1 906	-1 000	632	-1 632	-	129	-46	2 823
12		137 618	82 592	123 738	103 455	20 283	-68 712	-1 956	148	-2 104	-64 302	202	-1 300	-1 356
13		88 321	49 819	54 403	64 554	-10 151	-15 900	2 707	-573	3 280	-51 513	217	25 332	7 358
14		52 305	38 370	41 796	39 162	2 633	-27 861	-4 686	-1 393	-3 293	-17 071	46	-26	-6 125
15	P	37 967	28 385	18 252	36 701	-18 449	-8 670	-225	-1 102	877	505	-15	-2	-8 933
14 *IV*		2 818	7 273	7 235	4 762	2 473	-11 690	-7 755	-980	-6 776	-2 564	29	-	-1 399
15 *I*	P	10 367	9 067	1 808	2 094	-286	-508	4 304	363	3 942	-469	-113	-	-4 230
II	P	9 806	10 315	-71	14 375	-14 445	-438	2 019	-411	2 431	-108	-16	-2	-2 333
III	P	16 112	2 759	13 430	6 591	6 840	-78	782	-1 164	1 946	810	-39	-	-1 630
IV	P	1 682	6 244	3 084	13 642	-10 558	-7 646	-7 330	111	-7 441	272	152	-	-740
16 *I*	P	21 631	9 098	5 856	395	5 461	6 677	7 146	-767	7 913	554	-49	-	-973
II	A	2 652	12 024	-9 126	3 107	-12 233	-247	-987	1 400	-2 387	2 646	31	-	-1 936

Véanse notas al final del capítulo.

12. ADMINISTRACIÓN CENTRAL

12.4 Conciliación entre la necesidad de financiación y la variación de la deuda elaborada según el Protocolo de Déficit Excesivo (PDE). Porcentajes del PIB pm

INE, IGAE y Banco de España

Porcentajes

		Variación de la deuda elaborada según el PDE (a)	Necesidad(+) o Capac.(-) de financiación	Adquisiciones netas de activos financieros (b)(c)			Ajustes (b)							
				Total	Frente a Administraciones Públicas	Resto	Total	Otras cuentas pendientes de pago			Otras operaciones financieras frente a unidades de la Administración Central	Por variaciones en el tipo de cambio	Otros cambios en volumen de la deuda (d)	Otros ajustes (e)
								Total	Frente a otras Administraciones Públicas	Resto				
		1=2+3+6	2	3=4+5	4	5	6=7+10+11+12+13	7=8+9	8	9	10	11	12	13
00		1,8	1,1	0,9	-0,0	0,9	-0,1	-0,5	0,1	-0,5	-	-0,0	-	0,4
01		0,1	0,7	-0,9	0,0	-0,9	0,2	0,3	-0,0	0,3	-	-0,0	-	-0,0
02		0,8	0,6	0,6	-0,1	0,7	-0,4	-0,1	-0,0	-0,0	-	-0,1	-0,2	0,0
03		-0,1	0,6	-0,8	-0,0	-0,8	-0,0	0,1	-0,1	0,2	-	-0,1	-	0,0
04		1,3	0,9	0,6	0,0	0,6	-0,2	0,1	0,0	0,1	-	-0,1	-	-0,2
05		-0,0	-0,5	0,7	-0,0	0,7	-0,2	-0,2	-0,1	-0,0	-	-0,0	-	-0,0
06		-0,5	-0,9	0,8	0,0	0,8	-0,4	-0,6	-0,1	-0,5	-	-0,0	-	0,1
07		-0,7	-1,3	0,7	0,0	0,7	-0,1	-0,2	-0,0	-0,1	-	-0,0	-0,0	0,1
08		4,5	2,9	1,9	0,0	1,9	-0,4	-0,3	-0,1	-0,2	-	-0,0	-0,0	-0,0
09		11,0	9,1	2,9	-0,0	3,0	-1,1	-0,4	0,1	-0,5	-	-0,0	-0,0	-0,6
10		5,9	4,8	1,3	0,8	0,5	-0,1	-0,3	-0,1	-0,2	-	-0,0	-0,0	0,1
11		6,8	3,6	3,0	2,0	1,0	0,2	-0,1	0,1	-0,2	-	0,0	-0,0	0,3
12		13,2	7,9	11,9	9,9	1,9	-6,6	-0,2	0,0	-0,2	-6,2	0,0	-0,1	-0,1
13		8,6	4,9	5,3	6,3	-1,0	-1,6	0,3	-0,1	0,3	-5,0	0,0	2,5	0,7
14		5,0	3,7	4,0	3,8	0,3	-2,7	-0,5	-0,1	-0,3	-1,6	0,0	-0,0	-0,6
15	P	3,5	2,6	1,7	3,4	-1,7	-0,8	-0,0	-0,1	0,1	0,0	-0,0	-0,0	-0,8
14 *IV*		0,3	0,7	0,7	0,5	0,2	-1,1	-0,7	-0,1	-0,7	-0,2	0,0	-	-0,1
15 *I*	P	1,0	0,8	0,2	0,2	-0,0	-0,0	0,4	0,0	0,4	-0,0	-0,0	-	-0,4
II	P	0,9	1,0	-0,0	1,3	-1,3	-0,0	0,2	-0,0	0,2	-0,0	-0,0	-0,0	-0,2
III	P	1,5	0,3	1,2	0,6	0,6	-0,0	0,1	-0,1	0,2	0,1	-0,0	-	-0,2
IV	P	0,2	0,6	0,3	1,3	-1,0	-0,7	-0,7	0,0	-0,7	0,0	0,0	-	-0,1
16 *I*	P	2,0	0,8	0,5	0,0	0,5	0,6	0,6	-0,1	0,7	0,1	-0,0	-	-0,1
II	A	0,2	1,1	-0,8	0,3	-1,1	-0,0	-0,1	0,1	-0,2	0,2	0,0	-	-0,2

Véanse notas al final del capítulo.

12.5 Adquisición neta de activos financieros

Millones de euros

		Total	Efectivo y depósitos				Valores representativos de deuda			Préstamos	Participaciones en el capital y en fondos de inversión	Sistemas de seguros, de pensiones y de garantías estandarizadas	Derivados financieros	Otras cuentas pendientes de cobro	Pro memoria: Activos financieros frente a Adminstraciones Públicas
			Total	Depósitos en el Banco de España	Resto depósitos transferibles	Otros depósitos	Total	A corto plazo	A largo plazo						
		11+12+13 1=2+6+9+10+	2=3+4+5	3	4	5	6=7+8	7	8	9	10	11	12	13	14
00		5 526	6 407	6 038	4	366	-	-	-	210	-3 085	-	-112	2 106	-83
01		-5 983	-5 632	-20 114	-822	15 304	-	-	-	1 117	-3 850	-	-106	2 488	133
02		4 664	2 603	5	259	2 339	-	-	-	1 243	-2 016	-	-129	2 964	-380
03		-6 233	-5 730	523	429	-6 682	-	-	-	1 162	-603	-	-109	-954	-121
04		4 956	2 028	158	487	1 384	-	-	-	1 701	-901	-	-82	2 210	38
05		6 250	3 142	278	1 587	1 276	-	-	-	645	-378	-	-31	2 872	-1
06		7 893	2 643	631	1 431	581	-	-	-	2 033	-229	-	-22	3 467	41
07		7 825	3 840	-195	2 237	1 798	-	-	-	2 009	275	-	-6	1 707	45
08		21 630	11 611	2 887	748	7 976	7 223	-	7 223	2 452	406	-	43	-105	286
09		31 767	15 701	7 342	-1 558	9 917	6 185	-0	6 185	7 782	7	-	-60	2 152	-114
10		13 731	-9 361	-10 789	-484	1 912	-0	-	-0	6 666	8 381	-	-156	8 202	8 503
11		32 274	-5 318	-1 536	-812	-2 970	-7 216	9	-7 224	12 590	-343	-	-93	32 653	21 529
12		123 738	5 335	4 210	-267	1 392	2 101	4 681	-2 580	109 421	3 462	-	-61	3 480	103 455
13		54 403	-24 912	-5 896	-5 826	-13 191	-16 495	-2 931	-13 564	74 029	11 680	-	-48	10 149	64 554
14		41 796	8 110	-396	4 837	3 669	-7 634	-1 778	-5 856	46 657	-1 873	-	-	-3 464	39 162
15	P	18 252	-2 035	85	13 173	-15 293	-2 763	1 335	-4 098	34 041	-3 486	-	-	-7 505	36 701
14 *IV*		7 235	794	-64	1 284	-425	-4 817	-926	-3 891	4 967	-1 022	-	-	7 313	4 762
15 *I*	P	1 808	11 243	3	12 189	-948	1 678	1 306	372	13	-3 392	-	-	-7 735	2 094
II	P	-71	-11 720	49	-9 469	-2 300	-200	249	-449	15 485	547	-	-	-4 182	14 375
III	P	13 430	6 570	17 530	1 971	-12 932	-387	111	-498	7 147	43	-	-	57	6 591
IV	P	3 084	-8 128	-17 497	8 482	886	-3 853	-330	-3 524	11 395	-684	-	-	4 354	13 642
16 *I*	P	5 856	9 825	15 264	2 228	-7 667	568	-1 393	1 961	1 150	563	-	-	-6 250	395
II	A	-9 126	-8 499	-14 063	1 718	3 846	-3 732	-264	-3 468	6 479	9	-	-	-3 383	3 107

Véanse notas al final del capítulo.

12.6 Administración Central. Deuda según el Protocolo de Déficit Excesivo (PDE) por instrumentos

Millones de euros y porcentajes

		Total		Efectivo y depósitos	Valores representativos de deuda (a)			Préstamos			Pro memoria: Deuda según el PDE en poder de otras Administraciones Públicas (b)		
			Porcentajes del PIB pm		Total	A corto plazo	A largo plazo	Total	A corto plazo	A largo plazo	Total	Administraciones de Seguridad Social	Resto
		1=3+4+7	2	3	4=5+6	5	6	7=8+9	8	9	10=11+12	11	12
00		314 814	48,7	2 595	293 742	12 639	281 103	18 477	531	17 946	1 187	1 187	-
01		315 490	45,1	2 522	297 836	12 306	285 530	15 132	903	14 229	2 018	2 018	-
02		321 575	42,9	2 134	304 865	15 008	289 857	14 575	1 104	13 471	6 831	6 831	-
03		320 504	39,9	2 307	305 005	15 895	289 110	13 191	829	12 362	10 952	10 952	-
04		331 939	38,5	2 543	310 984	15 304	295 680	18 412	1 447	16 965	19 412	19 412	-
05		331 797	35,7	2 798	314 850	11 303	303 546	14 149	786	13 363	22 810	22 810	-
06		326 369	32,4	3 064	309 960	10 414	299 546	13 345	961	12 384	21 897	21 897	-
07		318 869	29,5	3 307	305 183	25 355	279 828	10 380	498	9 882	25 551	25 551	-
08		368 860	33,0	3 420	355 483	52 074	303 408	9 958	319	9 639	34 511	34 511	-
09		487 670	45,2	3 468	474 727	85 513	389 214	9 475	498	8 977	46 105	46 105	-
10		551 557	51,0	3 584	537 914	70 484	467 430	10 059	457	9 602	61 170	61 170	-
11		624 238	58,3	3 685	607 970	68 639	539 331	12 583	525	12 057	62 613	62 613	-
12		761 856	73,3	3 681	664 457	57 217	607 240	93 718	2 577	91 141	59 794	59 794	-
13		850 177	82,9	3 696	752 839	77 670	675 169	93 642	709	92 933	51 392	51 392	-
14 *III*		899 664	87,2	3 863	802 909	75 618	727 291	92 892	429	92 463	48 934	48 934	-
IV		902 482	87,0	3 847	805 409	77 345	728 064	93 226	337	92 889	40 864	40 864	-
15 *I*	P	912 850	87,4	3 878	819 547	75 456	744 092	89 424	352	89 073	41 279	41 279	-
II	P	922 656	87,5	3 948	831 947	75 989	755 958	86 761	350	86 411	38 669	38 669	-
III	P	938 768	88,2	4 018	850 993	80 066	770 927	83 757	433	83 324	39 809	39 809	-
IV	P	940 450	87,4	4 056	855 072	80 518	774 554	81 322	584	80 738	31 916	31 916	-
16 *I*	P	962 081	88,8	4 089	876 211	83 605	792 605	81 781	505	81 276	31 372	31 372	-
II	P	964 732	88,1	4 133	878 759	80 283	798 476	81 840	428	81 412	24 497	24 497	-
III	A	968 811	87,7	4 203	885 639	78 883	806 757	78 970	334	78 635	22 531	22 531	-

Véanse notas al final del capítulo.

12.7 Administración Central.Deuda según el Protocolo de Déficit Excesivo (PDE) por administraciones y unidades

Millones de euros

		Total	Estado		Otras unidades de la Administración Central							Deuda según el PDE de la Administración Central en poder de otras unidades de la Administración Central
				Del cual: préstamo MEDE	Total	Fondo de Reestructuración Ordenada Bancaria (FROB)	Fondo de Garantía de Depósitos (FGD)	Fondo de Amortización del Déficit Eléctrico (FADE)	Fondo de Liquidez Autonómica (FLA)	Fondo para la Financiación de los Pagos a Proveedores (FFPP)	Resto	
		1=2+4-11	2	3	4=5a10	5	6	7	8	9	10	11
00		314 814	309 439	-	5 375	-	-	-	-	-	5 375	-
01		315 490	309 355	-	6 135	-	-	-	-	-	6 135	-
02		321 575	314 705	-	6 870	-	-	-	-	-	6 870	-
03		320 504	312 896	-	7 608	-	-	-	-	-	7 608	-
04		331 939	323 417	-	8 522	-	-	-	-	-	8 522	-
05		331 797	322 907	-	8 889	-	-	-	-	-	8 889	-
06		326 369	316 757	-	9 612	-	-	-	-	-	9 612	-
07		318 869	312 083	-	6 787	-	-	-	-	-	6 787	-
08		368 860	362 890	-	5 970	-	-	-	-	-	5 970	-
09		487 670	479 541	-	8 129	3 000	-	-	-	-	5 129	-
10		551 557	544 790	-	6 767	3 000	-	-	-	-	3 767	-
11		624 238	598 995	-	25 243	10 945	-	9 906	-	-	4 392	-
12		761 856	711 227	39 468	114 931	50 413	-	15 503	16 800	27 781	4 434	64 302
13		850 177	788 781	41 333	150 042	22 958	-	23 159	39 800	36 125	27 999	88 645
14 *III*		899 664	865 409	39 721	119 641	19 251	-	22 504	57 020	-	20 866	85 386
IV		902 482	870 499	39 721	119 934	15 961	-	22 304	62 800	-	18 869	87 950
15 *I*	P	912 850	883 326	38 221	55 143	15 961	-	22 304	-	-	16 877	25 619
II	P	922 656	896 240	38 221	52 143	16 481	-	20 754	-	-	14 908	25 727
III	P	938 768	912 013	35 721	51 671	16 481	-	20 754	-	-	14 436	24 917
IV	P	940 450	916 926	35 721	48 169	16 481	-	20 003	-	-	11 685	24 646
16 *I*	P	962 081	938 236	35 721	47 937	16 481	-	20 003	-	-	11 453	24 092
II	P	964 732	938 971	35 721	47 208	16 481	-	21 277	-	-	9 450	21 446
III	A	968 811	949 352	35 721	39 522	13 976	-	18 962	-	-	6 584	20 062

12.8 Estado. Deuda según el Protocolo de Déficit Excesivo (PDE) por instrumentos

Millones de euros y porcentajes

		Total		Efectivo y depósitos	Valores representativos de deuda			Préstamos			Pro memoria: Avales concedidos	
			Porcentajes del PIB pm		Total	A corto plazo	A largo plazo	Total	A corto plazo	A largo plazo	Importes	Porcentajes del PIB pm
		1=3+4+7	2	3	4=5+6	5	6	7=8+9	8	9	10	11
00		309 439	47,9	2 595	291 016	12 639	278 378	15 828	-	15 828	5 430	0,8
01		309 355	44,2	2 522	294 624	12 306	282 318	12 209	-	12 209	5 460	0,8
02		314 705	42,0	2 134	301 167	15 008	286 159	11 404	-	11 404	6 819	0,9
03		312 896	38,9	2 307	299 991	15 895	284 096	10 598	-	10 598	6 821	0,8
04		323 417	37,5	2 543	305 533	15 304	290 229	15 341	-	15 341	7 186	0,8
05		322 907	34,7	2 798	308 898	11 303	297 595	11 211	-	11 211	6 020	0,6
06		316 757	31,4	3 064	303 658	10 414	293 245	10 035	-	10 035	5 794	0,6
07		312 083	28,9	3 307	300 442	25 355	275 088	8 334	-	8 334	6 162	0,6
08		362 890	32,5	3 420	351 633	52 074	299 558	7 838	-	7 838	8 152	0,7
09		479 541	44,4	3 468	469 377	85 513	383 864	6 696	-	6 696	58 854	5,5
10		544 790	50,4	3 584	534 064	70 484	463 580	7 142	-	7 142	73 560	6,8
11		598 995	56,0	3 685	586 269	68 639	517 630	9 041	-	9 041	99 748	9,3
12		711 227	68,4	3 681	643 940	62 627	581 314	63 605	-	63 605	168 165	16,2
13		788 781	76,9	3 696	714 452	80 045	634 407	70 632	-	70 632	165 358	16,1
14 *III*		865 409	83,9	3 863	782 939	77 129	705 810	78 607	-	78 607	132 659	12,9
IV		870 499	83,9	3 847	787 233	77 926	709 307	79 419	-	79 419	120 483	11,6
15 *I*	P	883 326	84,6	3 878	802 943	77 345	725 598	76 505	-	76 505	116 334	11,1
II	P	896 240	85,0	3 948	816 799	78 127	738 672	75 493	-	75 493	113 651	10,8
III	P	912 013	85,6	4 018	835 073	82 314	752 759	72 923	-	72 923	112 798	10,6
IV	P	916 926	85,2	4 056	840 008	82 435	757 572	72 862	-	72 862	107 913	10,0
16 *I*	P	938 236	86,6	4 089	860 579	84 130	776 449	73 568	-	73 568	107 490	9,9
II	P	938 971	85,7	4 133	861 336	80 543	780 793	73 502	-	73 502	107 936	9,9
III	A	949 352	86,0	4 203	871 653	79 033	792 620	73 497	-	73 497	102 523	9,3

12. ADMINISTRACIÓN CENTRAL

12.9 Otras unidades institucionales clasificadas como Administración Central. Deuda según el Protocolo de Déficit Excesivo (PDE) por instrumentos

Millones de euros y porcentajes

		Total		Efectivo y depósitos	Valores representativos de deuda			Préstamos		
			Porcentajes del PIB pm		Total	A corto plazo	A largo plazo	Total	A corto plazo	A largo plazo
		1=3+4+7	2	3	4=5+6	5	6	7=8+9	8	9
00		5 375	0,8	-	2 726	-	2 726	2 649	531	2 118
01		6 135	0,9	-	3 212	-	3 212	2 923	903	2 020
02		6 870	0,9	-	3 698	-	3 698	3 171	1 104	2 067
03		7 608	0,9	-	5 015	-	5 015	2 593	829	1 764
04		8 522	1,0	-	5 452	-	5 452	3 071	1 447	1 624
05		8 889	1,0	-	5 952	-	5 952	2 938	786	2 152
06		9 612	1,0	-	6 302	-	6 302	3 310	961	2 349
07		6 787	0,6	-	4 741	-	4 741	2 046	498	1 548
08		5 970	0,5	-	3 850	-	3 850	2 120	319	1 801
09		8 129	0,8	-	5 350	-	5 350	2 779	498	2 281
10		6 767	0,6	-	3 850	-	3 850	2 917	457	2 460
11		25 243	2,4	-	21 701	-	21 701	3 542	525	3 017
12		114 931	11,1	-	28 051	-	28 051	86 880	2 577	84 304
13		150 042	14,6	-	55 303	-	55 303	94 739	709	94 030
14 *III*		119 641	11,6	-	34 880	-	34 880	84 761	429	84 332
IV		119 934	11,6	-	29 870	-	29 870	90 063	337	89 726
15 *I*	P	55 143	5,3	-	28 767	-	28 767	26 375	352	26 024
II	P	52 143	4,9	-	27 419	-	27 419	24 724	350	24 374
III	P	51 671	4,9	-	27 381	-	27 381	24 291	433	23 857
IV	P	48 169	4,5	-	26 253	-	26 253	21 916	584	21 332
16 *I*	P	47 937	4,4	-	26 268	-	26 268	21 670	505	21 165
II	P	47 208	4,3	-	25 413	-	25 413	21 794	428	21 366
III	A	39 522	3,6	-	20 593	-	20 593	18 929	334	18 595

12. EMPRESAS PÚBLICAS DE LA ADMINISTRACIÓN CENTRAL

12.10 Deuda por Empresas Públicas no incluidas en el sector Administraciones Públicas (a)

Millones de euros

		Total		RENFE (b) (c)	RENFE OPERADORA (c)	GIF ----- ADIF (c)	AENA ------ ENAIRE	SEPI	Resto
			Porcentajes del PIB pm						
		1	2	3	4	5	6	7	8
00		10 131	1,6	6 500	-	0	387	355	2 889
01		9 874	1,4	6 772	-	-	806	213	2 083
02		9 695	1,3	6 823	-	-	1 330	213	1 329
03		11 408	1,4	6 714	-	300	2 772	213	1 409
04		9 292	1,1	2 104	-	800	4 939	213	1 236
05		10 961	1,2	-	1 751	2 190	5 671	91	1 258
06		13 549	1,3	-	2 246	2 607	6 565	90	2 040
07		17 069	1,6	-	2 780	3 426	7 969	90	2 805
08		20 519	1,8	-	3 152	4 080	9 584	90	3 613
09		24 219	2,2	-	3 921	5 147	11 083	90	3 978
10		28 658	2,7	-	4 852	6 653	12 179	90	4 884
11		31 677	3,0	-	5 235	8 745	12 508	90	5 099
12		33 436	3,2	-	5 116	10 563	12 442	90	5 225
13		33 270	3,2	-	4 927	11 844	11 820	149	4 529
14 *III*		32 923	3,2	-	5 011	12 776	11 227	110	3 799
IV		33 054	3,2	-	4 799	13 551	10 966	102	3 637
15 *I*	P	33 588	3,2	-	4 758	14 276	10 677	103	3 774
II	P	33 058	3,1	-	4 959	13 895	10 508	107	3 590
III	P	33 267	3,1	-	4 869	14 402	10 323	105	3 568
IV	P	33 068	3,1	-	4 709	14 529	9 864	310	3 656
16 *I*	P	32 479	3,0	-	4 664	14 476	9 580	5	3 754
II	P	32 055	2,9	-	4 408	14 736	9 438	3	3 470
III	A	31 593	2,9	-	4 181	14 599	9 227	0	3 585

Véanse notas al final del capítulo.

12. ADMINISTRACIONES DE SEGURIDAD SOCIAL

12.11 Capacidad (+) o necesidad (-) de financiación, pasivos en circulación y deuda según el Protocolo de Déficit Excesivo (PDE). Importes

Capacidad (+) o necesidad (-) de financiación: INE e IGAE. PIB pm: INE.

Millones de euros

		Capacidad (+) o Necesidad (-) de financiación	Pasivos en circulación y deuda según el PDE								Pro memoria: PIB pm (b)
			Pasivos en circulación según las Cuentas Financieras de la Economía Española	Ajustes por pasivos no incluidos en la deuda PDE, por valoración y otros (a)						Deuda según el PDE	
				Total	Deuda PDE de Administraciones de Seguridad Social en poder de otras Administraciones de Seguridad Social	Otras cuentas pendientes de pago			Ajustes de valoración y otros		
						Total	En poder de otras Administraciones Públicas	Resto			
		1	2	3=4+5+8	4	5=6+7	6	7	8	9=2-3	10
00		2 844	31 809	12 977	-	12 977	9 628	3 350	-0	18 832	646 250
01		5 736	31 070	12 365	-	12 365	9 787	2 578	-	18 704	699 528
02		5 923	31 704	13 127	-	13 127	9 527	3 600	0	18 577	749 288
03		7 955	29 335	10 885	-	10 885	9 491	1 394	-0	18 450	803 472
04		8 385	29 284	10 961	-	10 961	9 310	1 651	0	18 323	861 420
05		9 914	29 335	11 089	-	11 089	9 271	1 818	0	18 246	930 566
06		13 001	28 768	10 599	-	10 599	9 287	1 312	0	18 169	1 007 974
07		13 680	28 993	11 825	-	11 825	9 343	2 482	-0	17 169	1 080 807
08		7 385	28 454	11 286	-	11 286	9 327	1 959	-	17 169	1 116 207
09		7 778	27 699	10 531	-	10 531	9 340	1 191	-	17 169	1 079 034
10		-2 433	28 739	11 571	-	11 571	9 382	2 189	0	17 169	1 080 913
11		-1 063	28 313	11 145	-	11 145	9 377	1 768	-	17 169	1 070 413
12		-10 171	28 921	11 733	-	11 733	9 541	2 192	-0	17 188	1 039 758
13		-11 541	28 288	11 101	-	11 101	9 403	1 698	-	17 187	1 025 634
14		-10 763	28 202	11 014	-	11 014	9 380	1 634	-	17 188	1 037 025
15	P	-13 150	32 522	15 334	-	15 334	9 415	5 919	-	17 188	1 075 639
14 *IV*		-10 825	28 202	11 014	-	11 014	9 380	1 634	-	17 188	1 037 025
15 *I*	P	2 783	27 182	9 992	-	9 992	9 380	613	-	17 190	1 044 734
II	P	-7 019	36 479	19 283	-	19 283	9 380	9 904	-	17 196	1 054 577
III	P	1 553	30 946	13 750	-	13 750	9 380	4 370	-0	17 197	1 064 917
IV	P	-10 467	32 522	15 334	-	15 334	9 415	5 919	-	17 188	1 075 639
16 *I*	P	1 843	31 229	14 041	-	14 041	9 415	4 626	-	17 188	1 083 991
II	A	-8 436	39 109	21 935	-	21 935	9 415	12 521	-	17 174	1 095 253

Véanse notas al final del capítulo.

12. ADMINISTRACIONES DE SEGURIDAD SOCIAL

12.12 Capacidad (+) o necesidad (-) de financiación, pasivos en circulación y deuda según el Protocolo de Déficit Excesivo (PDE). Porcentajes del PIB pm

Capacidad (+) o necesidad (-) de financiación: INE e IGAE. PIB pm: INE.

Porcentajes

		Capacidad (+) o Necesidad (-) de financiación	Pasivos en circulación y deuda según el PDE								Pro memoria: PIB pm (b)
			Pasivos en circulación según las Cuentas Financieras de la Economía Española	Ajustes por pasivos no incluidos en la deuda PDE, por valoración y otros (a)						Deuda según el PDE	
				Total	Deuda PDE de Administraciones de Seguridad Social en poder de otras Administraciones de Seguridad Social	Otras cuentas pendientes de pago			Ajustes de valoración y otros		
						Total	En poder de otras Administraciones Públicas	Resto			
		1	2	3=4+5+8	4	5=6+7	6	7	8	9=2-3	10
00		-0,6	4,9	2,0	-	2,0	1,5	0,5	-0,0	2,9	646 250
01		-0,5	4,4	1,8	-	1,8	1,4	0,4	-	2,7	699 528
02		-0,2	4,2	1,8	-	1,8	1,3	0,5	0,0	2,5	749 288
03		-0,1	3,7	1,4	-	1,4	1,2	0,2	-0,0	2,3	803 472
04		-0,3	3,4	1,3	-	1,3	1,1	0,2	0,0	2,1	861 420
05		-0,2	3,2	1,2	-	1,2	1,0	0,2	0,0	2,0	930 566
06		-0,1	2,9	1,1	-	1,1	0,9	0,1	0,0	1,8	1 007 974
07		-0,3	2,7	1,1	-	1,1	0,9	0,2	-0,0	1,6	1 080 807
08		-0,5	2,5	1,0	-	1,0	0,8	0,2	-	1,5	1 116 207
09		-0,2	2,6	1,0	-	1,0	0,9	0,1	-	1,6	1 079 034
10		-0,6	2,7	1,1	-	1,1	0,9	0,2	0,0	1,6	1 080 913
11		-0,2	2,6	1,0	-	1,0	0,9	0,2	-	1,6	1 070 413
12		-0,8	2,8	1,1	-	1,1	0,9	0,2	-0,0	1,7	1 039 758
13		-0,8	2,8	1,1	-	1,1	0,9	0,2	-	1,7	1 025 634
14		-1,0	2,7	1,1	-	1,1	0,9	0,2	-	1,7	1 037 025
15	P	-1,0	3,0	1,4	-	1,4	0,9	0,6	-	1,6	1 075 639
15 *I*	P	0,3	2,6	1,0	-	1,0	0,9	0,1	-	1,6	1 044 734
II	P	-0,7	3,5	1,8	-	1,8	0,9	0,9	-	1,6	1 054 577
III	P	0,1	2,9	1,3	-	1,3	0,9	0,4	-0,0	1,6	1 064 917
IV	P	-1,0	3,0	1,4	-	1,4	0,9	0,6	-	1,6	1 075 639
16 *I*	P	0,2	2,9	1,3	-	1,3	0,9	0,4	-	1,6	1 083 991
II	A	-0,8	3,6	2,0	-	2,0	0,9	1,1	-	1,6	1 095 253

Véanse notas al final del capítulo.

12. ADMINISTRACIONES DE SEGURIDAD SOCIAL

12.13 Conciliación entre la necesidad de financiación y la variación de la deuda elaborada según el Protocolo de Déficit Excesivo (PDE). Importes

INE, IGAE y Banco de España — *Millones de euros*

		Variación de la deuda elaborada según el PDE (a)	Necesidad(+) o Capac.(-) de financia-ción	Adquisiciones netas de activos financieros (b)(c)			Ajustes (b)							
				Total	Frente a Adminis-traciones Públicas	Resto	Total	Otras cuentas pendientes de pago			Otras operaciones financieras frente a Administra-ciones de Seguridad Social	Por varia-ciones en el tipo de cambio	Otros cambios en volumen de la deuda (d)	Otros ajustes (e)
								Total	Frente a otras Ad-ministra-ciones Públicas	Resto				
		1=2+3+6	2	3=4+5	4	5	11+12+13 6=7+10+	7=8+9	8	9	10	11	12	13
00		-127	-2 844	2 936	675	2 261	-219	-219	35	-255	-	-	-	-0
01		-127	-5 736	4 594	229	4 365	1 015	1 015	-160	1 175	-	-	-	-0
02		-127	-5 923	7 051	4 995	2 056	-1 255	-1 255	261	-1 516	-	-	-	-0
03		-127	-7 955	6 127	4 606	1 522	1 701	1 701	36	1 665	-	-	-	-
04		-127	-8 385	8 728	8 496	231	-470	-470	181	-651	-	-	-	-0
05		-77	-9 914	10 194	4 065	6 129	-357	-357	39	-396	-	-	-	-0
06		-77	-13 001	12 684	-878	13 562	240	240	-16	256	-	-	-	-0
07		-1 000	-13 680	14 594	4 255	10 339	-1 914	-1 684	-56	-1 628	-	-	-231	0
08		-	-7 385	6 793	8 513	-1 719	592	592	16	576	-	-	-	-
09		-	-7 778	7 193	12 110	-4 917	585	585	-13	598	-	-	-	-
10		-	2 433	-1 049	15 187	-16 236	-1 384	-1 384	-42	-1 342	-	-	-	-0
11		-	1 063	-1 470	1 436	-2 905	407	407	5	402	-	-	-	-
12		20	10 171	-9 319	-3 166	-6 153	-832	-832	-164	-668	-	-	-	-
13		-1	11 541	-12 128	-8 346	-3 783	587	587	138	449	-	-	-	-
14		1	10 763	-10 881	-10 100	-781	118	118	23	95	-	-	-	-
15	P	0	13 150	-8 772	-9 256	484	-4 378	-4 378	-35	-4 343	-	-	-	-0
14 *IV*		-12	10 825	-9 075	-7 912	-1 163	-1 762	-1 762	23	-1 785	-	-	-	-
15 *I*	P	2	-2 783	1 605	195	1 410	1 180	1 180	-0	1 180	-	-	-	-0
II	P	6	7 019	2 603	-3 130	5 732	-9 616	-9 616	-	-9 616	-	-	-	-
III	P	1	-1 553	-3 831	1 720	-5 551	5 384	5 384	-	5 384	-	-	-	-
IV	P	-8	10 467	-9 149	-8 041	-1 108	-1 326	-1 326	-35	-1 291	-	-	-	-
16 *I*	P	-0	-1 843	718	-553	1 271	1 125	1 125	0	1 125	-	-	-	0
II	A	-14	8 436	-441	-6 928	6 488	-8 009	-8 009	-	-8 009	-	-	-	-

Véanse notas al final del capítulo.

12. ADMINISTRACIONES DE SEGURIDAD SOCIAL

12.14 Conciliación entre la necesidad de financiación y la variación de la deuda elaborada según el Protocolo de Déficit Excesivo (PDE). Porcentajes del PIB pm

INE, IGAE y Banco de España — *Porcentajes*

		Variación de la deuda elaborada según el PDE (a)	Necesidad(+) o Capac.(-) de financia-ción	Adquisiciones netas de activos financieros (b)(c)			Ajustes (b)							
				Total	Frente a Adminis-traciones Públicas	Resto	Total	Otras cuentas pendientes de pago			Otras operaciones financieras frente a Administra-ciones de Seguridad Social	Por varia-ciones en el tipo de cambio	Otros cambios en volumen de la deuda (d)	Otros ajustes (e)
								Total	Frente a otras Ad-ministra-ciones Públicas	Resto				
		1=2+3+6	2	3=4+5	4	5	11+12+13 6=7+10+	7=8+9	8	9	10	11	12	13
00		-0,0	-0,4	0,5	0,1	0,3	-0,0	-0,0	0,0	-0,0	-	-	-	-0,0
01		-0,0	-0,8	0,7	0,0	0,6	0,1	0,1	-0,0	0,2	-	-	-	-0,0
02		-0,0	-0,8	0,9	0,7	0,3	-0,2	-0,2	0,0	-0,2	-	-	-	-0,0
03		-0,0	-1,0	0,8	0,6	0,2	0,2	0,2	0,0	0,2	-	-	-	-
04		-0,0	-1,0	1,0	1,0	0,0	-0,1	-0,1	0,0	-0,1	-	-	-	-0,0
05		-0,0	-1,1	1,1	0,4	0,7	-0,0	-0,0	0,0	-0,0	-	-	-	-0,0
06		-0,0	-1,3	1,3	-0,1	1,3	0,0	0,0	-0,0	0,0	-	-	-	-0,0
07		-0,1	-1,3	1,4	0,4	1,0	-0,2	-0,2	-0,0	-0,2	-	-	-0,0	0,0
08		-	-0,7	0,6	0,8	-0,2	0,1	0,1	0,0	0,1	-	-	-	-
09		-	-0,7	0,7	1,1	-0,5	0,1	0,1	-0,0	0,1	-	-	-	-
10		-	0,2	-0,1	1,4	-1,5	-0,1	-0,1	-0,0	-0,1	-	-	-	-0,0
11		-	0,1	-0,1	0,1	-0,3	0,0	0,0	0,0	0,0	-	-	-	-
12		0,0	1,0	-0,9	-0,3	-0,6	-0,1	-0,1	-0,0	-0,1	-	-	-	-
13		-0,0	1,1	-1,2	-0,8	-0,4	0,1	0,1	0,0	0,0	-	-	-	-
14		0,0	1,0	-1,0	-1,0	-0,1	0,0	0,0	0,0	0,0	-	-	-	-
15	P	0,0	1,2	-0,8	-0,9	0,0	-0,4	-0,4	-0,0	-0,4	-	-	-	-0,0
14 *IV*		-0,0	1,0	-0,9	-0,8	-0,1	-0,2	-0,2	0,0	-0,2	-	-	-	-
15 *I*	P	0,0	-0,3	0,1	0,0	0,1	0,1	0,1	-0,0	0,1	-	-	-	-0,0
II	P	0,0	0,7	0,2	-0,3	0,5	-0,9	-0,9	-	-0,9	-	-	-	-
III	P	0,0	-0,1	-0,4	0,2	-0,5	0,5	0,5	-	0,5	-	-	-	-
IV	P	-0,0	1,0	-0,9	-0,7	-0,1	-0,1	-0,1	-0,0	-0,1	-	-	-	-
16 *I*	P	-0,0	-0,2	0,1	-0,1	0,1	0,1	0,1	0,0	0,1	-	-	-	0,0
II	A	-0,0	0,8	-0,0	-0,6	0,6	-0,7	-0,7	-	-0,7	-	-	-	-

12.15 Adquisición neta de activos financieros

Millones de euros

		Total	Efectivo y depósitos				Valores representativos de deuda			Prés-tamos	Partici-paciones en el capital y en fondos de in-versión	Sistemas de segu-ros, de pensiones y de ga-rantías estan-darizadas	Deri-vados finan-cieros	Otras cuentas pendien-tes de cobro	Pro memoria: Activos financie-ros frente a Adminstra-ciones Públicas
			Total	Depósitos en el Banco de España	Resto depósi-tos transfe-ribles	Otros depó-sitos	Total	A corto plazo	A largo plazo						
		11+12+13 1=2+6+9+10+	2=3+4+5	3	4	5	6=7+8	7	8	9	10	11	12	13	14
00		2 936	2 350	2 326	-66	90	713	58	656	0	-	-	-	-127	675
01		4 594	3 745	3 123	128	494	781	75	706	-0	-	-	-	68	229
02		7 051	2 276	1 773	436	67	4 704	189	4 515	0	-	-	-	70	4 995
03		6 127	1 821	1 246	392	182	4 086	-298	4 384	1	-	-	-	220	4 606
04		8 728	-1 481	-1 976	491	4	9 353	1 019	8 334	-1	-	-	-	857	8 496
05		10 194	-293	-1 020	642	85	7 923	508	7 415	-1	-	-	-	2 565	4 065
06		12 684	1 855	1 117	447	291	9 541	-1 372	10 912	-1	-	-	-	1 290	-878
07		14 594	4 714	2 680	1 253	782	9 743	527	9 216	1	-	-	-	136	4 255
08		6 793	-4 728	-3 375	-781	-572	11 931	510	11 421	1	-	-	-	-411	8 513
09		7 193	6 219	6 042	331	-153	20	-37	58	2	228	-	-	723	12 110
10		-1 049	-11 378	-10 502	-570	-305	9 471	2 525	6 946	0	-85	-	-	943	15 187
11		-1 470	-3 016	-2 173	-176	-667	580	-1 514	2 095	-0	-77	-	-	1 044	1 436
12		-9 319	-876	-971	366	-272	-7 613	-1 676	-5 937	-2	-42	-	-	-786	-3 166
13		-12 128	-1 573	-1 054	-410	-109	-8 029	-439	-7 591	-0	34	-	-	-2 559	-8 346
14		-10 881	1 391	-1 124	2 154	361	-12 389	-85	-12 305	-1	244	-	-	-126	-10 100
15	P	-8 772	1 108	-19	627	499	-9 235	-1	-9 234	-0	-335	-	-	-310	-9 256
14 *IV*		-9 075	-1 444	10	-776	-678	-8 228	-1 817	-6 412	-1	126	-	-	472	-7 912
15 *I*	P	1 605	1 241	-11	486	766	536	499	37	-0	-174	-	-	2	195
II	P	2 603	7 751	3 745	3 877	129	-2 899	0	-2 899	-1	-119	-	-	-2 130	-3 130
III	P	-3 831	-4 412	-3 752	-3 577	2 917	1 067	452	615	-	-20	-	-	-467	1 720
IV	P	-9 149	-3 473	-0	-159	-3 313	-7 939	-952	-6 987	1	-22	-	-	2 285	-8 041
16 *I*	P	718	1 424	852	-564	1 137	-558	2 021	-2 580	-1	-12	-	-	-135	-553
II	A	-441	7 331	7 877	-261	-285	-6 794	-1 866	-4 928	-0	-97	-	-	-880	-6 928

Véanse notas al final del capítulo.

12.16 Deuda según el Protocolo de Déficit Excesivo (PDE) por instrumentos

Millones de euros y porcentajes

		Total		Efectivo y depósitos	Valores representativos de deuda			Préstamos			Pro memoria: Deuda según el PDE en poder de otras Administraciones Públicas (a)		
			Porcenta-jes del PIB pm		Total	A corto plazo	A largo plazo	Total	A corto plazo	A largo plazo	Total	Préstamo del Estado	Resto
		1=3+4+7	2	3	4=5+6	5	6	7=8+9	8	9	10=11+12	11	12
00		18 832	2,9	-	-	-	-	18 832	-	18 832	17 169	17 169	-
01		18 704	2,7	-	-	-	-	18 704	-	18 704	17 169	17 169	-
02		18 577	2,5	-	-	-	-	18 577	-	18 577	17 169	17 169	-
03		18 450	2,3	-	-	-	-	18 450	-	18 450	17 169	17 169	-
04		18 323	2,1	-	-	-	-	18 323	-	18 323	17 169	17 169	-
05		18 246	2,0	-	-	-	-	18 246	-	18 246	17 169	17 169	-
06		18 169	1,8	-	-	-	-	18 169	-	18 169	17 169	17 169	-
07		17 169	1,6	-	-	-	-	17 169	-	17 169	17 169	17 169	-
08		17 169	1,5	-	-	-	-	17 169	-	17 169	17 169	17 169	-
09		17 169	1,6	-	-	-	-	17 169	-	17 169	17 169	17 169	-
10		17 169	1,6	-	-	-	-	17 169	-	17 169	17 169	17 169	-
11		17 169	1,6	-	-	-	-	17 169	-	17 169	17 169	17 169	-
12		17 188	1,7	-	-	-	-	17 188	7	17 181	17 169	17 169	-
13		17 187	1,7	-	-	-	-	17 187	8	17 180	17 169	17 169	-
14 *III*		17 200	1,7	-	-	-	-	17 200	22	17 179	17 169	17 169	-
IV		17 188	1,7	-	-	-	-	17 188	9	17 179	17 169	17 169	-
15 *I*	P	17 190	1,6	-	-	-	-	17 190	12	17 177	17 169	17 169	-
II	P	17 196	1,6	-	-	-	-	17 196	19	17 177	17 169	17 169	-
III	P	17 197	1,6	-	-	-	-	17 197	20	17 177	17 169	17 169	-
IV	P	17 188	1,6	-	-	-	-	17 188	12	17 176	17 169	17 169	-
16 *I*	P	17 188	1,6	-	-	-	-	17 188	12	17 176	17 169	17 169	-
II	P	17 174	1,6	-	-	-	-	17 174	1	17 174	17 169	17 169	-
III	A	17 174	1,6	-	-	-	-	17 174	1	17 173	17 169	17 169	-

Véanse notas al final del capítulo.

NOTAS A LOS CUADROS DEL CAPÍTULO 12. ADMINISTRACIÓN CENTRAL Y ADMINISTRACIONES DE SEGURIDAD SOCIAL

Cuadro 12.1
a. Pasivos emitidos por la Administración Central en poder de otras unidades de la Administración Central, otras cuentas pendientes de pago y ajustes por diferencias entre el valor de mercado y el valor nominal de los pasivos, la contracción de pasivos por acciones y otras participaciones (PF.5), así como otros ajustes como consecuencia de reclasificaciones de unidades institucionales y otras revisiones de información.
b. El PIB a precios de mercado se ha elaborado a partir de la serie oficial de la CNE trimestral que publica el INE agregando los últimos cuatro trimestres para cada fecha de referencia.

Cuadro 12.2
Nota: Los porcentajes de los trimestres se calculan: 1) cuando se dispone del PIB de los cuatro trimestres del año en cuestión se toma como referencia el PIB del año; 2) cuando no se dispone del PIB de los cuatro trimestres del año en cuestión se toma como referencia el PIB anual que resulta de agregar el PIB trimestral de los últimos cuatro trimestres.
Véanse notas al cuadro 12.1.

Cuadro 12.3
a. Variaciones anuales de la columna 9 del cuadro 12.1.
b. Un signo positivo significa que el concepto correspondiente contribuye a incrementar la deuda; un signo negativo, que contribuye a disminuirla.
c. Columna detallada en el cuadro 12.5.
d. Incluye efectos como los producidos por reclasificación de unidades institucionales o instrumentos financieros.
e. Incluye los ajustes por los intereses devengados menos los intereses pagados, por primas de emisión o de amortización, por la diferencia entre el nominal emitido y el efectivo captado en las emisiones a descuento, por pérdidas o ganancias de capital realizadas en la amortización anticipada de pasivos y la contracción de pasivos por acciones y otras participaciones (PF 5).

Cuadro 12.4
Véanse notas al cuadro 12.3

Cuadro 12.6
a. El detalle de los valores representativos de deuda por instrumentos, y de las emisiones en euros y en monedas distintas del euro, se puede consultar en el capítulo 21, cuadros 12, 13 y 15. La diferencia entre la columna 4 de este cuadro, «Total valores representativos de deuda», y la columna 1 del cuadro 21.12, «Total valores distintos de acciones, excepto derivados financieros», se debe a que la deuda elaborada según la metodología del Protocolo de Déficit Excesivo (PDE) excluye los valores en cartera de otras Administraciones Públicas y tiene en cuenta las operaciones swaps de divisa.
b. No aparece deducida de la columna 1.

Cuadro 12.10
a. Las unidades que se recogen aquí como Empresas Públicas son los principales organismos no administrativos, entes y empresas no clasificadas como Administración Central. Para facilitar la comparación con la deuda de la Administración Central que figura en este capítulo, la deuda de las Empresas Públicas que figura en este cuadro se ha calculado siguiendo la metodología del PDE. La deuda de las Empresas Públicas no está incluida en el ámbito del PDE y, por tanto, a diferencia de la deuda de las Administraciones Públicas (deuda pública), no se incluye en las Notificaciones que se remiten a la Comisión Europea.
b. Como consecuencia de las reasignaciones patrimoniales producidas en virtud del RDL 7/2004 de 27 de septiembre, entre noviembre y diciembre del año 2004, 5458 millones de euros que formaban parte de la deuda de RENFE fueron asumidos por el Estado.
c. La ley 39/2003 del sector ferroviario de 17 de noviembre reordena el sector ferroviario estatal encomendando la administración de las infraestructuras ferroviarias al ADIF (antes encomendadas a RENFE y al GIF). Asimismo se crea RENFE-Operadora, como empresa prestadora del servicio de transporte ferroviario, que asume los medios y activos que RENFE tenía afectos a la prestación de servicios ferroviarios.

Cuadro 12.11
a. Pasivos emitidos por las Administraciones de la Seguridad Social en poder de otras Administraciones de Seguridad Social, otras cuentas pendientes de pago y ajustes por diferencias entre el valor de mercado y el valor nominal de los pasivos, la contracción de pasivos por acciones y otras participaciones (PF.5), así como otros ajustes como consecuencia de reclasificaciones de unidades institucionales y otras revisiones de información.
b. El PIB a precios de mercado se ha elaborado a partir de la serie oficial de la CNE trimestral que publica el INE agregando los últimos cuatro trimestres para cada fecha de referencia.
Nota: Pueden existir diferencias entre los datos de este cuadro y los que figuran en el cuadro 2.9, por revisiones posteriores al envío de la Notificación PDE a la Comisión Europea.

Cuadro 12.12
Nota: Los porcentajes de los trimestres se calculan: 1) cuando se dispone del PIB de los cuatro trimestres del año en cuestión se toma como referencia el PIB del año; 2) cuando no se dispone del PIB de los cuatro trimestres del año en cuestión se toma como referencia el PIB anual que resulta de agregar el PIB trimestral de los últimos cuatro trimestres.
Véanse notas al cuadro 12.11.

Cuadro 12.13
a. Variaciones anuales de la columna 9 del cuadro 12.11.
b. Un signo positivo significa que el concepto correspondiente contribuye a incrementar la deuda; un signo negativo, que contribuye a disminuirla.
c. Columna detallada en el cuadro 12.15.

d. Incluye efectos como los producidos por reclasificación de unidades institucionales o instrumentos financieros.
e. Incluye los ajustes por los intereses devengados menos los intereses pagados, por primas de emisión o de amortización, por la diferencia entre el nominal emitido y el efectivo captado en las emisiones a descuento, por pérdidas o ganancias de capital realizadas en la amortización anticipada de pasivos y la contracción de pasivos por acciones y otras participaciones (PF 5).

Cuadro 12.14
Véanse notas al cuadro 12.13

Cuadro 12.16
a. No aparece deducida de la columna 1.

CAPÍTULO 13 COMUNIDADES AUTÓNOMAS

13. COMUNIDADES AUTÓNOMAS

13.1 Capacidad (+) o necesidad (-) de financiación, pasivos en circulación y deuda según el Protocolo de Déficit Excesivo (PDE). Importes

Capacidad (+) o necesidad (-) de financiación: INE e IGAE. PIB pm: INE.

Millones de euros

		Capacidad (+) o Necesidad (-) de financiación	Pasivos en circulación y deuda según el PDE								Pro memoria: PIB pm (b)
			Pasivos en circulación según las Cuentas Financieras de la Economía Española	Ajustes por pasivos no incluidos en la deuda PDE, por valoración y otros (a)						Deuda según el PDE	
				Total	Deuda PDE de Comunidades Autónomas en poder de Comunidades Autónomas	Otras cuentas pendientes de pago			Ajustes de valoración y otros		
						Total	En poder de otras Administraciones Públicas	Resto			
		1	2	3=4+5+8	4	5=6+7	6	7	8	9=2-3	10
00		-3 211	48 058	8 583	-	7 073	183	6 889	1 511	39 474	646 250
01		-4 330	51 143	7 436	-	6 366	0	6 366	1 070	43 706	699 528
02		-3 653	57 141	10 670	-	8 965	-	8 965	1 705	46 471	749 288
03		-3 834	61 782	12 754	-	11 084	264	10 820	1 670	49 028	803 472
04		-689	66 172	14 118	-	12 196	220	11 976	1 922	52 054	861 420
05		-2 677	74 965	17 085	-	15 262	309	14 953	1 822	57 880	930 566
06		-608	80 622	21 496	-	20 419	231	20 188	1 077	59 126	1 007 974
07		-2 580	86 217	25 121	-	24 234	455	23 779	887	61 096	1 080 807
08		-19 125	101 184	27 537	-	26 462	403	26 059	1 075	73 647	1 116 207
09		-21 681	121 057	28 621	-	27 410	430	26 980	1 211	92 435	1 079 034
10		-40 209	155 619	32 200	-	33 358	5 949	27 409	-1 158	123 419	1 080 913
11		-54 838	202 940	57 854	-	60 907	23 849	37 058	-3 053	145 086	1 070 413
12		-19 447	224 286	35 879	-	39 206	21 200	18 006	-3 327	188 406	1 039 758
13		-16 182	248 108	38 347	-	35 640	18 901	16 739	2 707	209 761	1 025 634
14		-18 518	273 094	35 894	-	28 731	16 605	12 126	7 163	237 201	1 037 025
15	P	-18 722	293 769	31 226	-	25 194	15 867	9 327	6 032	262 543	1 075 639
15 *I*	P	-2 094	275 243	34 501	-	26 745	15 384	11 361	7 756	240 743	1 044 734
II	P	-7 200	282 696	32 374	-	24 624	14 163	10 461	7 749	250 322	1 054 577
III	P	-2 200	284 294	30 731	-	25 211	12 941	12 270	5 521	253 563	1 064 917
IV	P	-7 228	293 769	31 226	-	25 194	15 867	9 327	6 032	262 543	1 075 639
16 *I*	P	-1 438	294 666	29 409	-	24 128	14 930	9 198	5 281	265 258	1 083 991
II	A	-6 165	300 416	27 595	-	21 541	13 994	7 547	6 054	272 821	1 095 253

Véanse notas al final del capítulo.

13. COMUNIDADES AUTÓNOMAS

13.2 Capacidad (+) o necesidad (-) de financiación, pasivos en circulación y deuda según el Protocolo de Déficit Excesivo (PDE). Porcentajes del PIB pm

Capacidad (+) o necesidad (-) de financiación: INE e IGAE. PIB pm: INE.

Porcentajes

		Capacidad (+) o Necesidad (-) de financiación	Pasivos en circulación y deuda según el PDE								Pro memoria: PIB pm (b)
			Pasivos en circulación según las Cuentas Financieras de la Economía Española	Ajustes por pasivos no incluidos en la deuda PDE, por valoración y otros (a)						Deuda según el PDE	
				Total	Deuda PDE de Comunidades Autónomas en poder de Comunidades Autónomas	Otras cuentas pendientes de pago			Ajustes de valoración y otros		
						Total	En poder de otras Administraciones Públicas	Resto			
		1	2	3=4+5+8	4	5=6+7	6	7	8	9=2-3	10
00		-0,5	7,4	1,3	-	1,1	0,0	1,1	0,2	6,1	646 250
01		-0,6	7,3	1,1	-	0,9	0,0	0,9	0,2	6,2	699 528
02		-0,5	7,6	1,4	-	1,2	-	1,2	0,2	6,2	749 288
03		-0,5	7,7	1,6	-	1,4	0,0	1,3	0,2	6,1	803 472
04		-0,1	7,7	1,6	-	1,4	0,0	1,4	0,2	6,0	861 420
05		-0,3	8,1	1,8	-	1,6	0,0	1,6	0,2	6,2	930 566
06		-0,1	8,0	2,1	-	2,0	0,0	2,0	0,1	5,9	1 007 974
07		-0,2	8,0	2,3	-	2,2	0,0	2,2	0,1	5,7	1 080 807
08		-1,7	9,1	2,5	-	2,4	0,0	2,3	0,1	6,6	1 116 207
09		-2,0	11,2	2,7	-	2,5	0,0	2,5	0,1	8,6	1 079 034
10		-3,7	14,4	3,0	-	3,1	0,6	2,5	-0,1	11,4	1 080 913
11		-5,1	19,0	5,4	-	5,7	2,2	3,5	-0,3	13,6	1 070 413
12		-1,9	21,6	3,5	-	3,8	2,0	1,7	-0,3	18,1	1 039 758
13		-1,6	24,2	3,7	-	3,5	1,8	1,6	0,3	20,5	1 025 634
14		-1,8	26,3	3,5	-	2,8	1,6	1,2	0,7	22,9	1 037 025
15	P	-1,7	27,3	2,9	-	2,3	1,5	0,9	0,6	24,4	1 075 639
14 *IV*		-0,7	26,3	3,5	-	2,8	1,6	1,2	0,7	22,9	1 037 025
15 *I*	P	-0,2	26,3	3,3	-	2,6	1,5	1,1	0,7	23,0	1 044 734
II	P	-0,7	26,8	3,1	-	2,3	1,3	1,0	0,7	23,7	1 054 577
III	P	-0,2	26,7	2,9	-	2,4	1,2	1,2	0,5	23,8	1 064 917
IV	P	-0,7	27,3	2,9	-	2,3	1,5	0,9	0,6	24,4	1 075 639
16 *I*	P	-0,1	27,2	2,7	-	2,2	1,4	0,8	0,5	24,5	1 083 991
II	A	-0,6	27,4	2,5	-	2,0	1,3	0,7	0,6	24,9	1 095 253

Véanse notas al final del capítulo.

13. COMUNIDADES AUTÓNOMAS

13.3 Conciliación entre la necesidad de financiación y la variación de la deuda elaborada según el Protocolo de Déficit Excesivo (PDE). Importes

INE, IGAE y Banco de España — *Millones de euros*

		Variación de la deuda elaborada según el PDE (a)	Necesidad(+) o Capac.(-) de financiación	Adquisiciones netas de activos financieros (b)(c)			Ajustes (b)							
				Total	Frente a Administraciones Públicas	Resto	Total	Otras cuentas pendientes de pago			Otras operaciones financieras frente a Comunidades Autónomas	Por variaciones en el tipo de cambio	Otros cambios en volumen de la deuda (d)	Otros ajustes (e)
								Total	Frente a otras Administraciones Públicas	Resto				
		1=2+3+6	2	3=4+5	4	5	11+12+13 6=7+10+	7=8+9	8	9	10	11	12	13
00		1 909	3 211	438	-253	691	-1 740	-1 639	-12	-1 627	-	58	-	-159
01		4 232	4 330	-636	232	-868	538	750	183	567	-	34	-	-246
02		2 764	3 653	2 217	59	2 158	-3 105	-2 628	0	-2 628	-	-167	-	-311
03		2 557	3 834	1 250	861	389	-2 527	-2 061	-264	-1 797	-	-145	-	-322
04		3 026	689	3 718	-462	4 180	-1 381	-1 029	44	-1 073	-	-37	-	-314
05		5 826	2 677	6 430	592	5 838	-3 281	-3 123	-89	-3 034	-	71	-	-228
06		1 245	608	6 160	397	5 764	-5 523	-5 231	78	-5 309	-	-68	-	-224
07		1 971	2 580	3 501	-115	3 616	-4 111	-3 808	-224	-3 584	-	-105	-	-198
08		12 551	19 125	-4 049	524	-4 573	-2 524	-2 205	52	-2 257	-	55	-	-374
09		18 788	21 681	-1 476	-873	-603	-1 416	-949	-27	-922	-	23	-	-491
10		30 984	40 209	-2 597	-386	-2 211	-6 628	-6 008	-5 519	-489	-	112	-	-731
11		21 666	54 838	-6 100	-239	-5 861	-27 072	-27 598	-17 900	-9 698	-	201	895	-570
12		43 321	19 447	2 344	166	2 177	21 530	21 203	2 649	18 554	-	111	-	215
13		21 355	16 182	1 761	-67	1 828	3 411	3 651	2 299	1 352	-	65	-	-305
14		27 439	18 518	1 826	445	1 382	7 095	7 254	2 296	4 958	-	74	-	-233
15	P	25 343	18 722	2 804	1 727	1 077	3 817	3 233	738	2 495	-	18	-	566
14 *IV*		5 082	6 984	-180	72	-252	-1 722	-1 437	-1 388	-49	-	-15	-	-270
15 *I*	P	3 542	2 094	-939	-313	-626	2 387	1 858	1 221	637	-	25	-	504
II	P	9 579	7 200	373	998	-625	2 006	1 684	1 221	463	-	-46	-	368
III	P	3 241	2 200	1 123	385	738	-82	-26	1 222	-1 248	-	33	-	-89
IV	P	8 981	7 228	2 248	657	1 591	-495	-284	-2 926	2 642	-	5	-	-217
16 *I*	P	2 715	1 438	-369	4	-374	1 646	1 358	937	421	-	-50	-	338
II	A	7 563	6 165	-1 434	-327	-1 107	2 832	2 668	936	1 732	-	2	-	162

Véanse notas al final del capítulo.

13. COMUNIDADES AUTÓNOMAS

13.4 Conciliación entre la necesidad de financiación y la variación de la deuda elaborada según el Protocolo de Déficit Excesivo (PDE). Porcentajes del PIB pm

INE, IGAE y Banco de España — *Porcentajes*

		Variación de la deuda elaborada según el PDE (a)	Necesidad(+) o Capac.(-) de financiación	Adquisiciones netas de activos financieros (b)(c)			Ajustes (b)							
				Total	Frente a Administraciones Públicas	Resto	Total	Otras cuentas pendientes de pago			Otras operaciones financieras frente a Comunidades Autónomas	Por variaciones en el tipo de cambio	Otros cambios en volumen de la deuda (d)	Otros ajustes (e)
								Total	Frente a otras Administraciones Públicas	Resto				
		1=2+3+6	2	3=4+5	4	5	11+12+13 6=7+10+	7=8+9	8	9	10	11	12	13
00		0,3	0,5	0,1	-0,0	0,1	-0,3	-0,3	-0,0	-0,3	-	0,0	-	-0,0
01		0,6	0,6	-0,1	0,0	-0,1	0,1	0,1	0,0	0,1	-	0,0	-	-0,0
02		0,4	0,5	0,3	0,0	0,3	-0,4	-0,4	0,0	-0,4	-	-0,0	-	-0,0
03		0,3	0,5	0,2	0,1	0,0	-0,3	-0,3	-0,0	-0,2	-	-0,0	-	-0,0
04		0,4	0,1	0,4	-0,1	0,5	-0,2	-0,1	0,0	-0,1	-	-0,0	-	-0,0
05		0,6	0,3	0,7	0,1	0,6	-0,4	-0,3	-0,0	-0,3	-	0,0	-	-0,0
06		0,1	0,1	0,6	0,0	0,6	-0,5	-0,5	0,0	-0,5	-	-0,0	-	-0,0
07		0,2	0,2	0,3	-0,0	0,3	-0,4	-0,4	-0,0	-0,3	-	-0,0	-	-0,0
08		1,1	1,7	-0,4	0,0	-0,4	-0,2	-0,2	0,0	-0,2	-	0,0	-	-0,0
09		1,7	2,0	-0,1	-0,1	-0,1	-0,1	-0,1	-0,0	-0,1	-	0,0	-	-0,0
10		2,9	3,7	-0,2	-0,0	-0,2	-0,6	-0,6	-0,5	-0,0	-	0,0	-	-0,1
11		2,0	5,1	-0,6	-0,0	-0,5	-2,5	-2,6	-1,7	-0,9	-	0,0	0,1	-0,1
12		4,2	1,9	0,2	0,0	0,2	2,1	2,0	0,3	1,8	-	0,0	-	0,0
13		2,1	1,6	0,2	-0,0	0,2	0,3	0,4	0,2	0,1	-	0,0	-	-0,0
14		2,6	1,8	0,2	0,0	0,1	0,7	0,7	0,2	0,5	-	0,0	-	-0,0
15	P	2,4	1,7	0,3	0,2	0,1	0,4	0,3	0,1	0,2	-	0,0	-	0,1
14 *IV*		0,5	0,7	-0,0	0,0	-0,0	-0,2	-0,1	-0,1	-0,0	-	-0,0	-	-0,0
15 *I*	P	0,3	0,2	-0,1	-0,0	-0,1	0,2	0,2	0,1	0,1	-	0,0	-	0,0
II	P	0,9	0,7	0,0	0,1	-0,1	0,2	0,2	0,1	0,0	-	-0,0	-	0,0
III	P	0,3	0,2	0,1	0,0	0,1	-0,0	-0,0	0,1	-0,1	-	0,0	-	-0,0
IV	P	0,8	0,7	0,2	0,1	0,1	-0,0	-0,0	-0,3	0,2	-	0,0	-	-0,0
16 *I*	P	0,2	0,1	-0,0	0,0	-0,0	0,1	0,1	0,1	0,0	-	-0,0	-	0,0
II	A	0,7	0,6	-0,1	-0,0	-0,1	0,3	0,2	0,1	0,2	-	0,0	-	0,0

Véanse notas al final del capítulo.

Millones de euros

		Total	Efectivo y depósitos				Valores representativos de deuda			Prés-tamos	Partici-paciones en el capital y en fondos de in-versión	Sistemas de segu-ros, de pensiones y de ga-rantías estan-darizadas	Deri-vados finan-cieros	Otras cuentas pendien-tes de cobro	Pro memoria: Activos financie-ros frente a Adminstra-ciones Públicas
			Total	Depósitos en el Banco de España	Resto depósi-tos transfe-ribles	Otros depó-sitos	Total	A corto plazo	A largo plazo						
		11+12+13 1=2+6+9+10+	2=3+4+5	3	4	5	6=7+8	7	8	9	10	11	12	13	14
00		438	753	-22	761	14	-	-	-	-11	-104	-	-10	-190	-253
01		-636	-958	-64	-838	-56	-	-	-	2	187	-	-25	158	232
02		2 217	2 013	5	1 831	177	-	-	-	-2	182	-	-35	59	59
03		1 250	-49	-1	-59	11	-	-	-	-	519	-	-59	840	861
04		3 718	3 853	3	3 201	649	-	-	-	14	437	-	-38	-548	-462
05		6 430	5 275	45	5 074	156	-	-	-	9	594	-	27	525	592
06		6 160	4 761	32	4 094	635	-	-	-	3	314	-	21	1 061	397
07		3 501	3 475	488	1 628	1 359	-	-	-	8	129	-	3	-114	-115
08		-4 049	-4 903	1 227	-4 784	-1 346	-	-	-	3	336	-	-9	524	524
09		-1 476	-2 753	-921	-1 026	-806	-	-	-	232	125	-	104	815	-873
10		-2 597	-1 920	-604	-1 837	521	-	-	-	176	116	-	105	-1 074	-386
11		-6 100	-6 055	-198	-5 221	-636	-	-	-	-5	-33	-	91	-97	-239
12		2 344	1 892	346	1 278	269	-	-	-	-195	43	-	161	442	166
13		1 761	1 009	56	-582	1 534	-	-	-	-7	1	-	146	612	-67
14		1 826	400	-543	1 364	-421	-	-	-	82	3	-	-	1 341	445
15	P	2 804	1 013	1	997	15	-	-	-	-223	-43	-	-	2 058	1 727
14 *IV*		-180	-1 842	-17	-1 927	102	-	-	-	21	1	-	-	1 641	72
15 *I*	P	-939	-364	12	-378	2	-	-	-	-56	-14	-	-	-506	-313
II	P	373	87	-10	31	66	-	-	-	-56	1	-	-	340	998
III	P	1 123	1 319	-2	1 530	-209	-	-	-	-56	-18	-	-	-122	385
IV	P	2 248	-29	1	-186	156	-	-	-	-56	-13	-	-	2 346	657
16 *I*	P	-369	-669	84	-1 249	496	-	-	-	2	-16	-	-	314	4
II	A	-1 434	-1 325	-89	-1 050	-185	-	-	-	2	29	-	-	-139	-327

Véanse notas al final del capítulo.

Datos referidos a Septiembre de 2016

Millones de euros

	Serie en cuadro y columna/ *Time series in table and column*	Total	Valores representativos de deuda/*Debt securities*			Préstamos/*Loans*								
			Total	Corto plazo / *Short-term*	Largo plazo/ *Long-term*	Total	Instituciones financieras residentes / *Resident financial institutions*				Resto del mundo/ *Rest of the world*	Fondo de Financiación a Comunidades Autónomas/ *Fund for the Financing of Regional (Autonomous) Governments*	Asociaciones Público-Privadas (APPs) /*Public-Private Partnerships (PPPs)*	
							Total	Del cual: factoring sin recurso	Corto plazo/ *Short-term*	Largo plazo/ *Long-term*				
	1	2=3+6	3=4+5	4	5	13 6=7+11+12+	7=9+10	8	9	10	11	12	13	
TOTAL	**13.9/1**	**271 980**	**49 451**	**335**	**49 117**	**222 528**	**50 288**	**1 713**	**8 434**	**41 854**	**26 097**	**137 970**	**8 173**	**TOTAL**
1. Andalucía	13.9/2	32 316	4 044	335	3 709	28 272	4 028	35	919	3 109	2 347	21 617	280	1. Andalucía
2. Aragón	13.9/3	7 320	2 770	-	2 770	4 550	1 545	11	32	1 513	848	2 157	0	2. Aragon
3. Principado de Asturias	13.9/4	4 111	-	-	-	4 111	1 769	15	5	1 764	744	1 484	114	3. Principado de Asturias
4. Illes Balears	13.9/5	8 628	675	-	675	7 953	1 897	253	169	1 728	378	5 495	183	4. Illes Balears
5. Canarias	13.9/6	6 816	1 295	-	1 295	5 522	1 204	24	3	1 201	131	4 150	37	5. Canarias
6. Cantabria	13.9/7	2 823	42	-	42	2 781	701	70	51	651	259	1 721	100	6. Cantabria
7. Castilla-La Mancha	13.9/8	13 846	1 490	-	1 490	12 357	2 089	7	-	2 089	1 091	9 177	-	7. Castilla-La Mancha
8. Castilla y León	13.9/9	10 910	2 900	-	2 900	8 010	3 892	338	12	3 880	1 766	2 053	299	8. Castilla y León
9. Cataluña	13.9/10	74 400	6 653	-	6 653	67 747	10 321	125	4 525	5 796	6 319	46 731	4 375	9. Cataluña
10. Extremadura	13.9/11	3 966	577	-	577	3 389	1 402	6	17	1 385	424	1 564	-	10. Extremadura
11. Galicia	13.9/12	10 624	4 643	-	4 643	5 982	2 284	69	307	1 977	1 156	2 146	396	11. Galicia
12. La Rioja	13.9/13	1 482	428	-	428	1 054	568	0	68	499	213	273	-	12. La Rioja
13. Comunidad de Madrid	13.9/14	29 502	16 075	-	16 075	13 427	6 913	64	62	6 851	3 405	1 927	1 182	13. Comunidad de Madrid
14. Región de Murcia	13.9/15	8 098	397	-	397	7 702	936	14	108	828	815	5 951	-	14. Región de Murcia
15. Comunidad Foral de Navarra	13.9/16	3 678	1 654	-	1 654	2 024	1 247	12	285	962	459	-	318	15. Comunidad Foral de Navarra
16. País Vasco	13.9/17	10 264	3 681	-	3 681	6 583	4 424	5	513	3 911	2 159	-	-	16. País Vasco
17. Comunitat Valenciana	13.9/18	43 194	2 129	-	2 129	41 065	5 069	665	1 359	3 710	3 582	31 523	891	17. Comunitat Valenciana
PRO MEMORIA:														**MEMORANDUM ITEM:**
EMPRESAS PÚBLICAS NO INCLUIDAS EN EL SECTOR AAPP	**13.11/1**	**4 749**	**1 123**	**39**	**1 085**	**3 625**	**2 049**	**41**	**55**	**1 995**	**1 576**	**-**	**-**	**PUBLIC ENTERPRISES NOT INCLUDED WITHIN THE GENERAL GOVERNMENT**

September 2016 data

EUR millions

13.6 Debt according to the Excessive Deficit Procedure (EDP). General Summary

13. REGIONAL (AUTONOMOUS) GOVERNMENTS

Nota: El Fondo de Financiación a Comunidades Autónomas ha asumido la deuda, a diciembre de 2014, del Fondo de Liquidez Autonómica (FLA) y del Fondo para la Financiación del Pago a Proveedores (FFPP)./ *Note: The Fund for the Financing of Regional (Autonomous) Governments has assumed the outstanding debt of the former FLA and FFPP funds until december 2014.*

13. COMUNIDADES AUTÓNOMAS

13.7 Deuda según el Protocolo de Déficit Excesivo (PDE) por instrumentos

Millones de euros y porcentajes

		Total		Efectivo y depósitos	Valores representativos de deuda (a)			Préstamos			Pro memoria: Deuda según el PDE en poder de otras Administraciones Públicas			Pro memoria: Avales concedidos
			Porcentajes del PIB pm		Total	A corto plazo	A largo plazo	Total	A corto plazo	A largo plazo	Total	Fondo de Financiacion a Comunidades Autónomas (FFCCAA)	Resto	
		1=3+4+7	2	3	4=5+6	5	6	7=8+9	8	9	10=11+12	11	12	13
00		39 474	6,1	-	19 890	1 067	18 823	19 584	4 035	15 549	-	-	0	1 031
01		43 706	6,2	-	20 614	1 343	19 271	23 092	4 530	18 562	-	-	0	1 114
02		46 471	6,2	-	23 449	1 371	22 078	23 022	3 294	19 728	-	-	0	1 361
03		49 028	6,1	-	25 130	1 175	23 955	23 898	3 791	20 107	-	-	0	1 538
04		52 054	6,0	-	26 645	1 390	25 255	25 409	3 361	22 047	-	-	0	1 735
05		57 880	6,2	-	29 510	1 697	27 813	28 370	2 257	26 113	-	-	0	2 083
06		59 126	5,9	-	31 273	1 514	29 759	27 853	2 492	25 361	-	-	0	2 086
07		61 096	5,7	-	31 394	1 752	29 642	29 702	2 727	26 975	-	-	0	1 894
08		73 647	6,6	-	32 831	2 245	30 586	40 816	4 919	35 898	-	-	0	3 089
09		92 435	8,6	-	41 616	2 091	39 525	50 819	6 884	43 935	-	-	0	3 380
10		123 419	11,4	-	55 156	2 221	52 934	68 263	6 409	61 855	-	-	0	3 754
11		145 086	13,6	-	63 437	7 790	55 647	81 648	13 114	68 535	-	-	0	4 273
12		188 406	18,1	-	63 694	3 881	59 813	124 713	10 993	113 719	34 330	34 330	0	3 994
13		209 761	20,5	-	58 265	1 387	56 879	151 496	10 047	141 449	61 491	61 491	0	3 604
14 *III*		232 118	22,5	-	57 276	283	56 992	174 843	9 325	165 518	85 185	85 185	0	3 301
IV		237 201	22,9	-	55 985	266	55 719	181 215	10 063	171 152	88 748	88 748	0	3 024
15 *I*	P	240 743	23,0	-	56 514	265	56 248	184 229	11 203	173 025	91 241	91 241	0	2 908
II	P	250 322	23,7	-	53 489	276	53 213	196 833	10 952	185 881	107 544	107 544	0	2 715
III	P	253 563	23,8	-	49 305	261	49 043	204 258	10 619	193 639	114 927	114 927	0	2 675
IV	P	262 543	24,4	-	49 256	281	48 975	213 288	9 609	203 678	125 666	125 666	0	2 500
16 *I*	P	265 258	24,5	-	48 576	309	48 267	216 682	11 697	204 985	127 681	127 681	0	2 388
II	P	272 821	24,9	-	49 110	305	48 805	223 711	12 231	211 480	134 655	134 655	0	2 388
III	A	271 980	24,6	-	49 451	335	49 117	222 528	8 434	214 094	137 970	137 970	0	2 388

13. COMUNIDADES AUTÓNOMAS

13.8 Deuda según según el Protocolo de Déficit Excesivo (PDE) por agrupaciones institucionales

Millones de euros y porcentajes

		Importes					Porcentajes del PIB pm					Pro memoria: PIB pm (b)
		Total	Administración general (a)	Otras unidades que se clasifican en el subsector CCAA del sector AAPP			Total	Administración general (a)	Otras unidades que se clasifican en el subsector CCAA del sector AAPP			
				Organismos autónomos administrativos y similares	Universidades	Empresas			Organismos autónomos administrativos y similares	Universidades	Empresas	
		1=2a5	2	3	4	5	6=7a10	7	8	9	10	11
00		39 474	33 619	2 293	1 283	2 279	6,1	5,2	0,4	0,2	0,4	646 250
01		43 706	35 205	4 095	1 595	2 811	6,2	5,0	0,6	0,2	0,4	699 528
02		46 471	37 069	5 220	1 746	2 436	6,2	4,9	0,7	0,2	0,3	749 288
03		49 028	38 182	6 006	2 139	2 701	6,1	4,8	0,7	0,3	0,3	803 472
04		52 054	40 835	6 490	1 458	3 271	6,0	4,7	0,8	0,2	0,4	861 420
05		57 880	43 377	9 751	1 385	3 368	6,2	4,7	1,0	0,1	0,4	930 566
06		59 126	44 091	10 208	1 327	3 499	5,9	4,4	1,0	0,1	0,3	1 007 974
07		61 096	46 107	10 059	1 235	3 695	5,7	4,3	0,9	0,1	0,3	1 080 807
08		73 647	54 487	12 629	1 168	5 363	6,6	4,9	1,1	0,1	0,5	1 116 207
09		92 435	71 389	13 898	978	6 170	8,6	6,6	1,3	0,1	0,6	1 079 034
10		123 419	98 253	17 103	876	7 188	11,4	9,1	1,6	0,1	0,7	1 080 913
11		145 086	120 839	15 105	906	8 236	13,6	11,3	1,4	0,1	0,8	1 070 413
12		188 406	163 805	16 277	929	7 395	18,1	15,8	1,6	0,1	0,7	1 039 758
13		209 761	188 025	15 395	743	5 598	20,5	18,3	1,5	0,1	0,5	1 025 634
14 *III*		232 118	212 220	14 216	724	4 958	22,5	20,6	1,4	0,1	0,5	1 031 630
IV		237 201	217 694	14 293	471	4 743	22,9	21,0	1,4	0,0	0,5	1 037 025
15 *I*	P	240 743	221 109	14 351	523	4 760	23,0	21,2	1,4	0,1	0,5	1 044 734
II	P	250 322	231 332	13 985	521	4 484	23,7	21,9	1,3	0,0	0,4	1 054 577
III	P	253 563	234 954	13 670	490	4 449	23,8	22,1	1,3	0,0	0,4	1 064 917
IV	P	262 543	243 800	14 249	418	4 076	24,4	22,7	1,3	0,0	0,4	1 075 639
16 *I*	P	265 258	247 031	13 776	431	4 020	24,5	22,8	1,3	0,0	0,4	1 083 991
II	P	272 821	254 992	13 485	435	3 908	24,9	23,3	1,2	0,0	0,4	1 095 253
III	A	271 980	254 466	13 267	434	3 813	24,6	23,0	1,2	0,0	0,3	1 104 287

Véanse notas al final del capítulo.

13.9 Deuda según el Protocolo de Déficit Excesivo (PDE) por Comunidades Autónomas (a).Importes

Millones de euros

		Total	Andalucía	Aragón	Princ. de Asturias	Illes Balears	Canarias	Cantabria	Castilla-La Mancha	Castilla y León	Cataluña	Extremadura	Galicia	La Rioja	Comun. de Madrid	Región de Murcia	Comun. Foral Navarra	País Vasco (b)	Comun. Valenciana
		1	2	3	4	5	6	7	8	9	10	11	12	13	14	15	16	17	18
00		39 474	6 977	940	605	509	905	248	603	1 086	10 177	613	3 072	141	4 218	609	648	2 119	6 004
01		43 706	7 217	938	653	516	1 001	289	605	1 270	10 757	711	3 118	164	6 855	685	646	1 627	6 654
02		46 471	7 203	1 086	825	654	929	293	784	1 356	10 830	782	3 157	166	8 614	684	643	1 352	7 112
03		49 028	7 460	1 110	880	858	1 133	372	807	1 436	10 918	782	3 186	184	9 059	685	644	1 498	8 016
04		52 054	7 427	1 134	802	950	1 178	377	1 057	1 451	12 259	783	3 265	193	8 976	748	646	1 387	9 420
05		57 880	7 354	1 153	803	1 589	1 430	411	1 351	1 789	14 544	783	3 381	187	10 099	691	646	1 138	10 532
06		59 126	7 314	1 163	729	1 635	1 563	398	1 543	1 798	14 873	784	3 535	184	10 073	686	647	929	11 270
07		61 096	7 177	1 165	744	1 798	1 562	434	1 829	1 894	15 776	785	3 712	276	10 103	648	645	642	11 906
08		73 647	8 143	1 517	770	2 696	1 885	511	2 584	2 608	20 825	904	3 954	393	10 531	755	868	1 007	13 696
09		92 435	10 062	1 890	1 080	3 571	2 352	662	4 288	3 227	25 661	1 086	4 859	507	11 987	1 340	1 085	2 663	16 113
10		123 419	12 562	2 901	1 701	4 458	3 298	992	6 110	4 630	35 616	1 747	6 189	726	13 503	2 107	1 691	5 070	20 119
11		145 086	14 793	3 403	2 155	4 774	3 718	1 293	6 886	5 804	44 095	2 021	7 079	900	15 462	2 806	2 446	5 591	21 860
12		188 406	21 064	4 607	2 675	6 130	4 687	2 032	10 190	7 933	52 355	2 436	8 324	1 045	20 130	4 628	2 847	7 259	30 065
13		209 761	24 441	5 369	3 052	6 884	5 281	2 178	11 343	8 527	58 179	2 630	9 212	1 143	22 104	5 543	3 136	8 280	32 459
14	*III*	232 118	27 654	5 999	3 425	7 597	5 776	2 393	12 488	9 470	63 134	2 960	9 816	1 329	25 063	6 673	3 327	9 123	35 892
	IV	237 201	29 373	6 010	3 479	7 798	6 034	2 428	12 858	9 359	64 466	3 092	9 961	1 296	24 674	6 838	3 197	8 915	37 422
15	*I*	P 240 743	28 806	6 064	3 633	8 005	6 116	2 517	12 865	9 344	64 784	3 307	9 906	1 345	26 455	7 214	3 281	9 542	37 560
	II	P 250 322	30 093	6 626	3 789	8 281	6 502	2 547	13 138	10 388	66 592	3 391	10 210	1 390	26 354	7 467	3 586	9 903	40 064
	III	P 253 563	30 409	6 674	3 788	8 101	6 549	2 557	13 095	10 501	68 456	3 458	10 289	1 385	27 216	7 568	3 504	9 772	40 240
	IV	P 262 543	31 645	6 930	3 876	8 330	6 669	2 677	13 426	10 557	72 659	3 576	10 375	1 436	27 981	7 601	3 322	9 486	41 998
16	*I*	P 265 258	31 763	7 064	4 090	8 474	6 630	2 696	13 437	10 582	72 679	3 675	10 641	1 472	28 715	7 807	3 515	10 037	41 980
	II	P 272 821	32 551	7 440	4 278	8 612	6 766	2 781	13 755	10 996	74 386	4 019	10 727	1 514	29 439	8 159	3 784	10 450	43 164
	III	A 271 980	32 316	7 320	4 111	8 628	6 816	2 823	13 846	10 910	74 400	3 966	10 624	1 482	29 502	8 098	3 678	10 264	43 194

Véanse notas al final del capítulo.

13.10 Deuda según el Protocolo de Déficit Excesivo (PDE) por Comunidades Autónomas (a). Porcentajes del PIB pm (c)

Porcentajes

			Total	Andalucía	Aragón	Princ. de Asturias	Illes Balears	Canarias	Cantabria	Castilla-La Mancha	Castilla y León	Cataluña	Extremadura	Galicia	La Rioja	Comun. de Madrid	Región de Murcia	Comun. Foral Navarra	País Vasco (b)	Comun. Valenciana
			1	2	3	4	5	6	7	8	9	10	11	12	13	14	15	16	17	18
00			6,1	8,1	4,7	4,2	3,1	3,5	3,1	2,8	3,0	8,3	5,7	9,2	2,9	3,7	3,9	5,8	5,2	9,6
01			6,2	7,7	4,4	4,2	2,9	3,5	3,4	2,6	3,3	8,1	6,2	8,7	3,1	5,5	4,0	5,4	3,7	9,7
02			6,2	7,1	4,6	5,1	3,5	3,1	3,2	3,1	3,4	7,7	6,4	8,2	3,0	6,4	3,7	5,0	2,9	9,7
03			6,1	6,8	4,4	5,1	4,4	3,5	3,8	2,9	3,3	7,2	6,0	7,7	3,1	6,3	3,4	4,7	3,1	10,2
04			6,0	6,3	4,2	4,4	4,5	3,4	3,6	3,6	3,2	7,5	5,6	7,4	3,0	5,8	3,4	4,5	2,7	11,2
05			6,2	5,7	4,0	4,0	7,0	3,9	3,7	4,2	3,7	8,3	5,1	7,0	2,7	6,1	2,9	4,1	2,0	11,6
06			5,9	5,3	3,7	3,4	6,7	4,0	3,3	4,4	3,4	7,8	4,8	6,8	2,5	5,6	2,6	3,8	1,5	11,5
07			5,7	4,8	3,4	3,2	6,9	3,7	3,4	4,7	3,4	7,8	4,5	6,6	3,5	5,2	2,3	3,6	1,0	11,3
08			6,6	5,4	4,3	3,2	9,9	4,4	3,9	6,4	4,6	10,0	5,0	6,7	4,8	5,2	2,6	4,6	1,5	12,6
09			8,6	6,9	5,5	4,8	13,7	5,8	5,2	10,9	5,8	12,7	6,1	8,6	6,4	6,0	4,8	6,0	4,1	15,7
10			11,4	8,6	8,4	7,4	17,0	8,0	7,7	15,6	8,3	17,5	9,7	10,9	9,1	6,8	7,5	9,3	7,7	19,7
11			13,6	10,2	10,0	9,6	18,3	9,1	10,3	17,8	10,5	22,0	11,5	12,7	11,4	7,8	10,3	13,4	8,6	21,7
12			18,1	15,1	14,2	12,5	23,8	11,8	16,8	27,2	14,9	26,8	14,5	15,4	13,7	10,2	17,5	16,3	11,4	31,2
13			20,5	17,7	16,5	14,8	26,8	13,3	18,6	31,0	16,5	30,1	15,7	17,2	15,2	11,5	20,9	18,1	13,3	34,0
14	*III*		22,5	20,1	18,4	16,6	29,1	14,3	20,4	34,6	18,3	32,3	17,7	18,4	17,4	12,9	25,1	19,1	14,5	37,2
	IV		22,9	21,2	18,4	16,8	29,7	14,9	20,5	35,4	17,9	32,9	18,4	18,6	16,8	12,6	25,6	18,2	14,1	38,6
15	*I*	P	23,0	20,6	18,6	17,4	30,1	15,0	21,4	35,3	17,9	32,8	19,5	18,4	17,5	13,4	26,9	18,6	15,0	38,3
	II	P	23,7	21,3	20,1	18,0	30,8	15,8	21,5	35,7	19,7	33,4	19,8	18,8	17,9	13,3	27,6	20,1	15,4	40,4
	III	P	23,8	21,3	20,1	17,8	29,9	15,7	21,3	35,3	19,7	34,0	20,0	18,8	17,6	13,6	27,7	19,5	15,1	40,2
	IV	P	24,4	21,9	20,6	18,0	30,4	15,8	22,1	35,8	19,6	35,7	20,4	18,7	18,1	13,8	27,5	18,3	14,5	41,5
16	*I*	P	24,5	21,9	20,8	18,9	30,7	15,6	22,1	35,5	19,5	35,4	20,8	19,1	18,4	14,1	28,1	19,2	15,2	41,2
	II	P	24,9	22,2	21,7	19,6	30,9	15,8	22,6	36,0	20,1	35,9	22,6	19,0	18,7	14,3	29,0	20,5	15,6	41,9
	III	A	24,6	21,8	21,2	18,6	30,7	15,8	22,7	35,9	19,8	35,6	22,1	18,7	18,2	14,2	28,6	19,7	15,2	41,6

Véanse notas al final del capítulo.

13. EMPRESAS PÚBLICAS DE COMUNIDADES AUTÓNOMAS

13.11 Deuda por Comunidades Autónomas propietarias de las Empresas Públicas no incluidas en el sector Administraciones Públicas (a). Importes

Millones de euros

		Total	Andalucía	Aragón	Princ. de Asturias	Illes Balears	Canarias	Cantabria	Castilla-La Mancha	Castilla y León	Cataluña	Extremadura	Galicia	La Rioja	Comun. de Madrid	Región de Murcia	Comun. Foral Navarra	País Vasco	Comun. Valenciana
		1	2	3	4	5	6	7	8	9	10	11	12	13	14	15	16	17	18
00		2 832	185	12	13	46	186	5	45	17	944	1	17	5	393	0	25	76	861
01		3 443	141	12	15	37	222	5	60	18	1 207	10	13	2	441	0	53	68	1 139
02		4 557	144	10	20	36	282	8	435	23	1 634	9	12	7	438	0	60	153	1 287
03		6 184	124	128	25	49	307	9	467	28	2 613	15	17	9	593	0	52	331	1 415
04		6 561	135	145	14	39	332	9	611	41	2 813	14	18	3	559	-	56	382	1 389
05		6 233	125	124	61	44	209	10	698	39	2 663	8	20	9	506	0	159	355	1 205
06		7 629	120	88	94	92	204	19	670	37	3 274	8	178	28	956	-	144	355	1 362
07		9 138	166	218	170	548	217	19	672	54	3 698	4	237	17	924	-	249	538	1 408
08		9 382	103	309	159	442	249	20	635	94	4 480	14	305	25	1 158	29	299	445	616
09		11 366	111	384	215	377	249	35	749	249	5 660	18	195	0	1 321	27	350	648	778
10		10 958	216	464	279	355	244	35	648	23	5 593	18	186	3	1 482	0	323	543	547
11		9 551	235	477	321	324	224	36	79	82	4 670	22	194	1	1 678	0	74	546	590
12		7 106	198	327	332	272	221	38	-	104	3 637	29	179	3	1 645	0	62	57	0
13		6 133	185	207	195	184	210	35	-	160	3 054	7	82	4	1 703	0	50	57	0
14 *III*		5 733	163	191	118	116	201	38	-	150	2 767	9	79	4	1 816	0	39	41	0
IV		5 520	171	82	65	114	197	39	-	151	2 815	8	47	4	1 740	0	38	47	0
15 *I*	P	5 473	102	74	63	113	189	44	-	145	2 758	8	44	4	1 886	0	36	3	3
II	P	5 344	144	78	63	107	187	41	0	152	2 593	8	34	4	1 872	0	33	3	23
III	P	5 453	135	80	63	102	185	41	0	152	2 744	8	34	4	1 843	-	34	3	23
IV	P	4 997	134	79	7	68	183	37	0	165	2 394	8	39	4	1 829	-	24	7	21
16 *I*	P	4 886	121	68	7	66	174	38	0	168	2 317	8	30	4	1 837	-	22	4	21
II	P	4 820	125	74	6	63	133	39	0	167	2 289	8	26	4	1 845	-	17	2	21
III	A	4 749	129	61	7	61	165	37	0	167	2 139	8	21	4	1 911	-	17	4	20

Véanse notas al final del capítulo.

13. EMPRESAS PÚBLICAS DE COMUNIDADES AUTÓNOMAS

13.12 Deuda por Comunidades Autónomas propietarias de las Empresas Públicas no incluidas en el sector Administraciones Públicas (a). Porcentajes del PIB pm (c)

Porcentajes

		Total	Andalucía	Aragón	Princ. de Asturias	Illes Balears	Canarias	Cantabria	Castilla-La Mancha	Castilla y León	Cataluña	Extremadura	Galicia	La Rioja	Comun. de Madrid	Región de Murcia	Comun. Foral Navarra	País Vasco (b)	Comun. Valenciana
		1	2	3	4	5	6	7	8	9	10	11	12	13	14	15	16	17	18
00		0,4	0,2	0,1	0,1	0,3	0,7	0,1	0,2	0,0	0,8	0,0	0,1	0,1	0,3	0,0	0,2	0,2	1,4
01		0,5	0,2	0,1	0,1	0,2	0,8	0,1	0,3	0,0	0,9	0,1	0,0	0,0	0,4	0,0	0,4	0,2	1,7
02		0,6	0,1	0,0	0,1	0,2	0,9	0,1	1,7	0,1	1,2	0,1	0,0	0,1	0,3	0,0	0,5	0,3	1,8
03		0,8	0,1	0,5	0,1	0,3	0,9	0,1	1,7	0,1	1,7	0,1	0,0	0,2	0,4	0,0	0,4	0,7	1,8
04		0,8	0,1	0,5	0,1	0,2	1,0	0,1	2,1	0,1	1,7	0,1	0,0	0,0	0,4	-	0,4	0,7	1,7
05		0,7	0,1	0,4	0,3	0,2	0,6	0,1	2,1	0,1	1,5	0,0	0,0	0,1	0,3	0,0	1,0	0,6	1,3
06		0,8	0,1	0,3	0,4	0,4	0,5	0,2	1,9	0,1	1,7	0,0	0,3	0,4	0,5	-	0,9	0,6	1,4
07		0,8	0,1	0,6	0,7	2,1	0,5	0,1	1,7	0,1	1,8	0,0	0,4	0,2	0,5	-	1,4	0,8	1,3
08		0,8	0,1	0,9	0,7	1,6	0,6	0,1	1,6	0,2	2,1	0,1	0,5	0,3	0,6	0,1	1,6	0,7	0,6
09		1,1	0,1	1,1	0,9	1,4	0,6	0,3	1,9	0,4	2,8	0,1	0,3	0,0	0,7	0,1	1,9	1,0	0,8
10		1,0	0,1	1,3	1,2	1,4	0,6	0,3	1,7	0,0	2,8	0,1	0,3	0,0	0,7	0,0	1,8	0,8	0,5
11		0,9	0,2	1,4	1,4	1,2	0,5	0,3	0,2	0,1	2,3	0,1	0,3	0,0	0,8	0,0	0,4	0,8	0,6
12		0,7	0,1	1,0	1,6	1,1	0,6	0,3	-	0,2	1,9	0,2	0,3	0,0	0,8	0,0	0,4	0,1	0,0
13		0,6	0,1	0,6	0,9	0,7	0,5	0,3	-	0,3	1,6	0,0	0,2	0,1	0,9	0,0	0,3	0,1	0,0
14 *III*		0,6	0,1	0,6	0,6	0,4	0,5	0,3	-	0,3	1,4	0,1	0,1	0,1	0,9	0,0	0,2	0,1	0,0
IV		0,5	0,1	0,3	0,3	0,4	0,5	0,3	-	0,3	1,4	0,0	0,1	0,1	0,9	0,0	0,2	0,1	0,0
15 *I*	P	0,5	0,1	0,2	0,3	0,4	0,5	0,4	-	0,3	1,4	0,0	0,1	0,1	1,0	0,0	0,2	0,0	0,0
II	P	0,5	0,1	0,2	0,3	0,4	0,5	0,3	0,0	0,3	1,3	0,0	0,1	0,1	0,9	0,0	0,2	0,0	0,0
III	P	0,5	0,1	0,2	0,3	0,4	0,4	0,3	0,0	0,3	1,4	0,0	0,1	0,1	0,9	-	0,2	0,0	0,0
IV	P	0,5	0,1	0,2	0,0	0,2	0,4	0,3	0,0	0,3	1,2	0,0	0,1	0,0	0,9	-	0,1	0,0	0,0
16 *I*	P	0,5	0,1	0,2	0,0	0,2	0,4	0,3	0,0	0,3	1,1	0,0	0,1	0,0	0,9	-	0,1	0,0	0,0
II	P	0,4	0,1	0,2	0,0	0,2	0,3	0,3	0,0	0,3	1,1	0,0	0,0	0,0	0,9	-	0,1	0,0	0,0
III	A	0,4	0,1	0,2	0,0	0,2	0,4	0,3	0,0	0,3	1,0	0,0	0,0	0,0	0,9	-	0,1	0,0	0,0

Véanse notas al final del capítulo.

NOTAS A LOS CUADROS DEL CAPÍTULO 13. COMUNIDADES AUTÓNOMAS

Cuadro 13.1
a. Pasivos emitidos por las Comunidades Autónomas en poder de otras Comunidades Autónomas, otras cuentas pendientes de pago y ajustes por diferencias entre el valor de mercado y el valor nominal de los pasivos, la contracción de pasivos por acciones y otras participaciones (PF.5), así como otros ajustes como consecuencia de reclasificaciones de unidades institucionales y otras revisiones de información.
b. El PIB a precios de mercado se ha elaborado a partir de la serie oficial de la CNE trimestral que publica el INE agregando los últimos cuatro trimestres para cada fecha de referencia.

Cuadro 13.2
Nota: Los porcentajes de los trimestres se calculan: 1) cuando se dispone del PIB de los cuatro trimestres del año en cuestión se toma como referencia el PIB del año; 2) cuando no se dispone del PIB de los cuatro trimestres del año en cuestión se toma como referencia el PIB anual que resulta de agregar el PIB trimestral de los últimos cuatro trimestres.
Véanse notas al cuadro 13.1.

Cuadro 13.3
a. Variaciones anuales de la columna 9 del cuadro 13.1.
b. Un signo positivo significa que el concepto correspondiente contribuye a incrementar la deuda; un signo negativo, que contribuye a disminuirla.
c. Columna detallada en el cuadro 13.5.
d. Incluye efectos como los producidos por reclasificación de unidades institucionales o instrumentos financieros.
e. Incluye los ajustes por los intereses devengados menos los intereses pagados, por primas de emisión o de amortización, por la diferencia entre el nominal emitido y el efectivo captado en las emisiones a descuento, por pérdidas o ganancias de capital realizadas en la amortización anticipada de pasivos y la contracción de pasivos por acciones y otras participaciones (PF 5).

Cuadro 13.4
Véanse notas al cuadro 13.3.

Cuadro 13.7
a. El detalle de las emisiones en euros y en monedas distintas del euro se puede consultar en el capítulo 21, cuadro 18. La diferencia entre la columna 3 de este cuadro, 'Total valores representativos de deuda', y la columna 1 del cuadro 21.18, 'Total valores distintos de acciones, excepto derivados financieros', se debe a que la Deuda elaborada según la metodología del Protocolo de Déficit Excesivo (PDE) tiene en cuenta las operaciones swaps de divisa realizadas por las diferentes Comunidades Autónomas.

Cuadro 13.8
a. Incluye los Órganos de Gobierno de las Comunidades Autónomas.
b. El PIB a precios de mercado se ha elaborado a partir de la serie oficial de la CNE trimestral que publica el INE agregando los últimos cuatro trimestres para cada fecha de referencia.

Cuadro 13.9
a. Para cada Comunidad Autónoma incluye las unidades que se ocupan de la administración general de la Comunidad Autónoma, las universidades localizadas en su ámbito y aquellos organismos y empresas dependientes de la Comunidad Autónoma que se clasifican como Administraciones Públicas. Las Ciudades Autónomas de Ceuta y Melilla se clasifican en el subsector Corporaciones Locales de la Contabilidad Nacional.
b. Las Diputaciones Forales del País Vasco se clasifican en el subsector Corporaciones Locales de la Contabilidad Nacional. En el cuadro 14.8, columna 16, se ofrece la deuda de las Diputaciones Forales del País Vasco.

Cuadro 13.10
c. El PIB a precios de mercado utilizado para el total se ha elaborado a partir de la serie oficial de la CNE trimestral que publica el INE, agregando los últimos cuatro trimestres para cada fecha de referencia. Para las Comunidades Autónomas, se ha aplicado al PIB pm nacional la estructura regional del último PIB pm de la Contabilidad Regional de España (CRE) publicado por el INE.
Véanse notas al cuadro 13.9.

Cuadro 13.11
a. Las unidades que se recogen aquí como Empresas Públicas son los principales organismos no administrativos, entes y empresas de las Comunidades Autónomas no clasificadas como Administraciones Públicas. Para facilitar la comparación con la deuda de las Administraciones Públicas que figura en los cuadros anteriores (que es la deuda pública en sentido estricto), la deuda de las Empresas Públicas que figura en este cuadro se ha calculado siguiendo la metodología del PDE. La deuda de las Empresas Públicas no está incluida en el ámbito del PDE y, por tanto, a diferencia de la deuda de las Administraciones Públicas (deuda pública), no se incluye en las Notificaciones que se remiten a la Comisión Europea.

Cuadro 13.12
c. El PIB a precios de mercado utilizado para el total se ha elaborado a partir de la serie oficial de la CNE trimestral que publica el INE, agregando los últimos cuatro trimestres para cada fecha de referencia. Para las Comunidades Autónomas, se ha aplicado al PIB pm nacional la estructura regional del último PIB pm de la Contabilidad Regional de España (CRE) publicado por el INE.
Véanse notas a del cuadro 13.11 y b del cuadro 13.9.

CAPÍTULO 14 CORPORACIONES LOCALES

14. CORPORACIONES LOCALES

14.1 Capacidad (+) o necesidad (-) de financiación, pasivos en circulación y deuda según el Protocolo de Déficit Excesivo (PDE). Importes

Capacidad (+) o necesidad (-) de financiación: INE e IGAE. PIBpm: INE.

Millones de euros

		Capacidad (+) o Necesidad (-) de financiación	Pasivos en circulación y deuda según el PDE								Pro memoria PIB pm (b)
			Pasivos en circulación según las Cuentas Financieras de la Economía Española	Ajustes por pasivos no incluidos en la deuda PDE, por valoración y otros (a)						Deuda según el PDE	
				Total	Deuda PDE de Corporaciones Locales en poder de otras Corporaciones locales	Otras cuentas pendientes de pago			Ajustes de valoración y otros		
						Total	En poder de otras Administraciones Públicas	Resto			
		1	2	3=4+5+8	4	5=6+7	6	7	8	9=2-3	10
00		584	28 554	8 761	-	8 573	320	8 253	188	19 793	646 250
01		-256	29 196	9 026	-	8 821	43	8 778	206	20 170	699 528
02		-860	31 397	9 875	-	9 665	24	9 641	210	21 522	749 288
03		-1 903	33 147	10 233	-	10 069	25	10 044	164	22 914	803 472
04		112	34 965	10 811	-	10 649	12	10 637	163	24 153	861 420
05		-548	39 125	13 591	-	13 439	23	13 416	152	25 535	930 566
06		759	42 535	14 965	-	14 864	24	14 840	101	27 570	1 007 974
07		-3 338	46 321	16 936	-	16 845	20	16 825	92	29 385	1 080 807
08		-5 375	50 770	18 995	-	18 898	26	18 872	97	31 775	1 116 207
09		-5 910	55 076	20 376	-	20 299	49	20 250	76	34 700	1 079 034
10		-7 051	59 781	24 329	-	24 390	1 459	22 931	-62	35 453	1 080 913
11		-8 506	64 891	28 072	-	28 186	5 341	22 845	-115	36 819	1 070 413
12		3 307	62 772	18 769	-	18 851	4 430	14 421	-81	44 003	1 039 758
13		5 689	59 476	17 366	-	17 292	3 923	13 369	74	42 109	1 025 634
14		5 472	56 041	17 712	-	17 559	3 280	14 279	153	38 329	1 037 025
15	P	5 094	52 698	17 566	-	17 421	3 496	13 925	145	35 131	1 075 639
15 *I*	P	1 028	55 835	17 561	-	17 399	3 154	14 245	162	38 274	1 044 734
II	P	675	55 664	17 940	-	17 770	3 043	14 727	171	37 723	1 054 577
III	P	1 822	54 921	18 065	-	17 933	3 799	14 134	132	36 856	1 064 917
IV	P	1 569	52 698	17 566	-	17 421	3 496	13 925	145	35 131	1 075 639
16 *I*	P	522	53 030	17 977	-	17 850	3 230	14 620	127	35 053	1 083 991
II	A	574	53 848	18 742	-	18 598	3 039	15 559	144	35 105	1 095 253

Véanse notas al final del capítulo.

14. CORPORACIONES LOCALES

14.2 Capacidad (+) o necesidad (-) de financiación, pasivos en circulación y deuda según el Protocolo de Déficit Excesivo (PDE). Porcentajes del PIB pm

Capacidad (+) o necesidad (-) de financiación: INE e IGAE. PIBpm: INE.

Porcentajes

		Capacidad (+) o Necesidad (-) de financiación	Pasivos en circulación y deuda según el PDE								Pro memoria: PIB pm (b)
			Pasivos en circulación según las Cuentas Financieras de la Economía Española	Ajustes por pasivos no incluidos en la deuda PDE, por valoración y otros (a)						Deuda según el PDE	
				Total	Deuda PDE de Corporaciones Locales en poder de otras Corporaciones locales	Otras cuentas pendientes de pago			Ajustes de valoración y otros		
						Total	En poder de otras Administraciones Públicas	Resto			
		1	2	3=4+5+8	4	5=6+7	6	7	8	9=2-3	10
00		0,1	4,4	1,4	-	1,3	0,0	1,3	0,0	3,1	646 250
01		-0,0	4,2	1,3	-	1,3	0,0	1,3	0,0	2,9	699 528
02		-0,1	4,2	1,3	-	1,3	0,0	1,3	0,0	2,9	749 288
03		-0,2	4,1	1,3	-	1,3	0,0	1,3	0,0	2,9	803 472
04		0,0	4,1	1,3	-	1,2	0,0	1,2	0,0	2,8	861 420
05		-0,1	4,2	1,5	-	1,4	0,0	1,4	0,0	2,7	930 566
06		0,1	4,2	1,5	-	1,5	0,0	1,5	0,0	2,7	1 007 974
07		-0,3	4,3	1,6	-	1,6	0,0	1,6	0,0	2,7	1 080 807
08		-0,5	4,5	1,7	-	1,7	0,0	1,7	0,0	2,8	1 116 207
09		-0,5	5,1	1,9	-	1,9	0,0	1,9	0,0	3,2	1 079 034
10		-0,7	5,5	2,3	-	2,3	0,1	2,1	-0,0	3,3	1 080 913
11		-0,8	6,1	2,6	-	2,6	0,5	2,1	-0,0	3,4	1 070 413
12		0,3	6,0	1,8	-	1,8	0,4	1,4	-0,0	4,2	1 039 758
13		0,6	5,8	1,7	-	1,7	0,4	1,3	0,0	4,1	1 025 634
14		0,5	5,4	1,7	-	1,7	0,3	1,4	0,0	3,7	1 037 025
15	P	0,5	4,9	1,6	-	1,6	0,3	1,3	0,0	3,3	1 075 639
14 *IV*		0,1	5,4	1,7	-	1,7	0,3	1,4	0,0	3,7	1 037 025
15 *I*	P	0,1	5,3	1,7	-	1,7	0,3	1,4	0,0	3,7	1 044 734
II	P	0,1	5,3	1,7	-	1,7	0,3	1,4	0,0	3,6	1 054 577
III	P	0,2	5,2	1,7	-	1,7	0,4	1,3	0,0	3,5	1 064 917
IV	P	0,1	4,9	1,6	-	1,6	0,3	1,3	0,0	3,3	1 075 639
16 *I*	P	0,0	4,9	1,7	-	1,6	0,3	1,3	0,0	3,2	1 083 991
II	A	0,1	4,9	1,7	-	1,7	0,3	1,4	0,0	3,2	1 095 253

Véanse notas al final del capítulo.

14. CORPORACIONES LOCALES

14.3 Conciliación entre la necesidad de financiación y la variación de la deuda elaborada según el Protocolo de Déficit Excesivo (PDE). Importes

INE, IGAE y Banco de España — *Millones de euros*

		Variación de la deuda elaborada según el PDE (a)	Necesidad(+) o Capac.(-) de financia-ción	Adquisiciones netas de activos financieros (b)(c)			Ajustes (b)							
				Total	Frente a Adminis-traciones Públicas	Resto	Total	Otras cuentas pendientes de pago			Otras operaciones financieras frente a Corporacio-nes Locales	Por varia-ciones en el tipo de cambio	Otros cambios en volumen de la deuda (d)	Otros ajustes (e)
								Total	Frente a otras Ad-ministra-ciones Públicas	Resto				
		1=2+3+6	2	3=4+5	4	5	11+12+13 6=7+10+	7=8+9	8	9	10	11	12	13
00		137	-584	1 511	-57	1 568	-791	-779	-2	-777	-	21	-	-32
01		377	256	331	33	298	-210	-211	278	-488	-	28	-	-28
02		1 352	860	1 324	148	1 176	-832	-823	19	-842	-	25	-	-34
03		1 392	1 903	-113	63	-176	-398	-366	-1	-365	-	-0	-	-32
04		1 239	-112	1 904	33	1 871	-553	-526	13	-539	-	2	-	-29
05		1 382	548	3 701	40	3 661	-2 868	-2 844	-11	-2 833	-	-4	-	-19
06		2 036	-759	4 336	30	4 307	-1 542	-1 520	-1	-1 519	-	-0	-	-21
07		1 814	3 338	329	31	298	-1 852	-1 837	4	-1 841	-	-1	-	-15
08		2 390	5 375	-789	325	-1 114	-2 196	-2 164	-6	-2 158	-	1	-	-33
09		2 925	5 910	-1 618	-222	-1 396	-1 367	-1 333	-23	-1 310	-	-0	-	-34
10		752	7 051	-2 213	-42	-2 171	-4 085	-4 050	-1 410	-2 640	-	1	-	-36
11		1 367	8 506	-3 395	-138	-3 257	-3 744	-3 730	-3 882	152	-	7	-	-22
12		7 184	-3 307	1 103	14	1 089	9 388	9 389	911	8 478	-	0	-	-0
13		-1 894	-5 689	2 228	338	1 890	1 568	1 581	507	1 074	-	-0	-	-13
14		-3 780	-5 472	1 946	217	1 729	-254	-250	643	-893	-	1	-	-5
15	P	-3 198	-5 094	1 767	11	1 756	130	119	-216	335	-	1	-	10
14 *IV*		-2 454	-1 500	-882	565	-1 447	-72	-67	163	-230	-	0	-	-6
15 *I*	P	-55	-1 028	798	568	229	176	164	126	38	-	1	-	10
II	P	-551	-675	486	27	460	-363	-369	111	-480	-	-0	-	7
III	P	-867	-1 822	1 113	44	1 069	-157	-155	-756	601	-	-0	-	-2
IV	P	-1 725	-1 569	-630	-628	-2	474	479	303	176	-	0	-	-5
16 *I*	P	-79	-522	874	751	123	-430	-438	266	-704	-	-0	-	8
II	A	53	-574	1 367	-1 043	2 410	-740	-744	191	-935	-	-0	-	4

Véanse notas al final del capítulo.

14. CORPORACIONES LOCALES

14.4 Conciliación entre la necesidad de financiación y la variación de la deuda elaborada según el Protocolo de Déficit Excesivo (PDE). Porcentajes del PIB pm

INE, IGAE y Banco de España — *Porcentajes*

		Variación de la deuda elaborada según el PDE (a)	Necesidad(+) o Capac.(-) de financia-ción	Adquisiciones netas de activos financieros (b)(c)			Ajustes (b)							
				Total	Frente a Adminis-traciones Públicas	Resto	Total	Otras cuentas pendientes de pago			Otras operaciones financieras frente a Corporacio-nes Locales	Por varia-ciones en el tipo de cambio	Otros cambios en volumen de la deuda (d)	Otros ajustes (e)
								Total	Frente a otras Ad-ministra-ciones Públicas	Resto				
		1=2+3+6	2	3=4+5	4	5	11+12+13 6=7+10+	7=8+9	8	9	10	11	12	13
00		0,0	-0,1	0,2	-0,0	0,2	-0,1	-0,1	-0,0	-0,1	-	0,0	-	-0,0
01		0,1	0,0	0,0	0,0	0,0	-0,0	-0,0	0,0	-0,1	-	0,0	-	-0,0
02		0,2	0,1	0,2	0,0	0,2	-0,1	-0,1	0,0	-0,1	-	0,0	-	-0,0
03		0,2	0,2	-0,0	0,0	-0,0	-0,0	-0,0	-0,0	-0,0	-	-0,0	-	-0,0
04		0,1	-0,0	0,2	0,0	0,2	-0,1	-0,1	0,0	-0,1	-	0,0	-	-0,0
05		0,1	0,1	0,4	0,0	0,4	-0,3	-0,3	-0,0	-0,3	-	-0,0	-	-0,0
06		0,2	-0,1	0,4	0,0	0,4	-0,2	-0,2	-0,0	-0,2	-	-0,0	-	-0,0
07		0,2	0,3	0,0	0,0	0,0	-0,2	-0,2	0,0	-0,2	-	-0,0	-	-0,0
08		0,2	0,5	-0,1	0,0	-0,1	-0,2	-0,2	-0,0	-0,2	-	0,0	-	-0,0
09		0,3	0,5	-0,1	-0,0	-0,1	-0,1	-0,1	-0,0	-0,1	-	-0,0	-	-0,0
10		0,1	0,7	-0,2	-0,0	-0,2	-0,4	-0,4	-0,1	-0,2	-	0,0	-	-0,0
11		0,1	0,8	-0,3	-0,0	-0,3	-0,3	-0,3	-0,4	0,0	-	0,0	-	-0,0
12		0,7	-0,3	0,1	0,0	0,1	0,9	0,9	0,1	0,8	-	0,0	-	-0,0
13		-0,2	-0,6	0,2	0,0	0,2	0,2	0,2	0,0	0,1	-	-0,0	-	-0,0
14		-0,4	-0,5	0,2	0,0	0,2	-0,0	-0,0	0,1	-0,1	-	0,0	-	-0,0
15	P	-0,3	-0,5	0,2	0,0	0,2	0,0	0,0	-0,0	0,0	-	0,0	-	0,0
14 *IV*		-0,2	-0,1	-0,1	0,1	-0,1	-0,0	-0,0	0,0	-0,0	-	0,0	-	-0,0
15 *I*	P	-0,0	-0,1	0,1	0,1	0,0	0,0	0,0	0,0	0,0	-	0,0	-	0,0
II	P	-0,1	-0,1	0,0	0,0	0,0	-0,0	-0,0	0,0	-0,0	-	-0,0	-	0,0
III	P	-0,1	-0,2	0,1	0,0	0,1	-0,0	-0,0	-0,1	0,1	-	-0,0	-	-0,0
IV	P	-0,2	-0,1	-0,1	-0,1	-0,0	0,0	0,0	0,0	0,0	-	0,0	-	-0,0
16 *I*	P	-0,0	-0,0	0,1	0,1	0,0	-0,0	-0,0	0,0	-0,1	-	-0,0	-	0,0
II	A	0,0	-0,1	0,1	-0,1	0,2	-0,1	-0,1	0,0	-0,1	-	-0,0	-	0,0

Véanse notas al final del capítulo.

Millones de euros

		Total	Efectivo y depósitos				Valores representativos de deuda			Prés-tamos	Partici-paciones en el capital y en fondos de in-versión	Sistemas de segu-ros, de pensiones y de ga-rantías estan-darizadas	Deri-vados finan-cieros	Otras cuentas pendien-tes de cobro	Pro memoria: Activos financie-ros frente a Adminstra-ciones Públicas
			Total	Depósitos en el Banco de España	Resto depósi-tos transfe-ribles	Otros depó-sitos	Total	A corto plazo	A largo plazo						
		11+12+13 1=2+6+9+10+	2=3+4+5	3	4	5	6=7+8	7	8	9	10	11	12	13	14
00		1 511	1 585	9	1 059	517	2	-	2	-	-30	-	-	-45	-57
01		331	349	-5	284	70	2	-	2	-	14	-	-	-33	33
02		1 324	1 224	3	1 033	188	4	-	4	-	35	-	-	61	148
03		-113	-245	-1	-157	-87	5	-	5	-	278	-	-3	-148	63
04		1 904	1 731	-2	1 235	498	5	-	5	-	20	-	-3	150	33
05		3 701	3 253	1	2 468	784	5	-	5	3	247	-	-3	196	40
06		4 336	4 084	-1	2 290	1 795	5	-	5	-2	172	-	-2	80	30
07		329	139	0	-208	347	5	-	5	3	100	-	-6	88	31
08		-789	-1 161	0	-946	-215	5	-	5	83	96	-	-7	195	325
09		-1 618	-1 354	-0	-1 250	-103	5	-	5	112	-16	-	1	-366	-222
10		-2 213	-1 976	-1	-1 221	-754	5	-	5	59	-161	-	20	-160	-42
11		-3 395	-3 216	-3	-2 241	-972	5	-	5	-22	-24	-	39	-176	-138
12		1 103	820	-1	641	179	0	-	0	172	26	-	65	20	14
13		2 228	1 784	0	999	784	-0	-	-0	48	-21	-	79	337	338
14		1 946	1 314	0	1 063	251	-0	-	-0	-58	10	-	-	680	217
15	P	1 767	1 442	0	1 903	-460	-0	-	-0	54	16	-	-	255	11
14 *IV*		-882	-502	0	94	-596	0	-	0	-82	3	-	-	-300	565
15 *I*	P	798	-1 052	0	-1 280	228	-0	-	-0	272	5	-	-	1 574	568
II	P	486	1 141	0	1 258	-118	0	-	0	-105	2	-	-	-552	27
III	P	1 113	1 138	-0	760	378	-0	-	-0	4	4	-	-	-34	44
IV	P	-630	216	-0	1 164	-949	0	-	0	-117	5	-	-	-734	-628
16 *I*	P	874	-598	-0	-964	365	-0	-	-0	216	3	-	-	1 253	751
II	A	1 367	2 340	-1	2 226	115	-0	-	-0	-130	36	-	-	-880	-1 043

Véanse notas al final del capítulo.

Datos referidos a Septiembre de 2016

Millones de euros

	Serie en cuadro y columna/ *Time series in table and column*	Total	Valores representativos de deuda/*Debt securities*			Préstamos/*loans*								
			Total	Corto plazo / *Short-term*	Largo plazo/ *Long-term*	Total	Instituciones financieras residentes / *Resident financial institutions*				Resto del mundo/ *Rest of the world*	Fondo de Financiación a Corporaciones Locales/ *Fund for the Financing of Local Governments (FFCCLL)*	Asociaciones Público-Privadas (APPs)/ *Public--Private Partnerships (PPPs)*	
							Total	Del cual: factoring sin recurso	Corto plazo /*Short-term*	Largo plazo /*Long-term*				
	1	2=3+6	3=4+5	4	5	+12+13 6=7+11	7=9+10	8	9	10	11	*12*	13	
TOTAL	**14.8/1**	**34 657**	**1 158**	**-**	**1 158**	**33 498**	**23 313**	**196**	**1 366**	**21 947**	**2 598**	**7 259**	**329**	**TOTAL**
1. Ayuntamientos	14.8/3	28 127	1 010	-	1 010	27 117	18 000	146	664	17 337	1 614	7 246	256	1. Municipalities
Capitales de provincia	14.8/4	12 046	1 010	-	1 010	11 036	8 083	48	178	7 905	1 517	1 180	256	Provincial capitals
Más de 300.000 habitantes	14.9/1	8 760	1 010	-	1 010	7 750	5 793	-	-	-	1 499	202	256	More than 300.000 inhab.
Alicante	14.9/2	111	-	-	-	111	75	-	-	75	-	36	-	Alicante
Barcelona	14.9/3	691	-	-	-	691	308	0	0	307	383	-	-	Barcelona
Bilbao	14.9/4	1	-	-	-	1	1	0	0	1	-	-	-	Bilbao
Córdoba	14.9/5	225	-	-	-	225	225	-	-	225	-	-	-	Córdoba
Madrid	14.9/6	4 471	1 010	-	1 010	3 461	2 522	4	4	2 518	940	-	-	Madrid
Málaga	14.9/7	553	-	-	-	553	536	-	-	536	18	-	-	Málaga
Murcia	14.9/8	156	-	-	-	156	156	1	1	155	-	-	-	Murcia
Palma	14.9/9	322	-	-	-	322	186	1	-	186	23	113	-	Palma
Las Palmas	14.9/10	52	-	-	-	52	52	1	2	50	-	-	-	Las Palmas
Sevilla	14.9/11	357	-	-	-	357	357	2	2	355	-	-	-	Sevilla
Valencia	14.9/12	667	-	-	-	667	532	0	-	532	136	-	-	Valencia
Valladolid	14.9/13	120	-	-	-	120	120	1	0	120	-	-	-	Valladolid
Zaragoza	14.9/14	1 034	-	-	-	1 034	724	-	26	698	-	53	256	Zaragoza
Resto de capitales de provincia	14.8/7	3 286	-	-	-	-	-	38	-	-	-	-	-	Other provincial capitals
No capitales de provincia	14.8/8	16 081	-	-	-	16 081	9 918	98	486	9 432	97	6 066	-	Non provincial capitals
2. Diputaciones, Consejos y Cabildos Insulares	14.8/9	6 252	148	-	148	6 104	5 037	50	703	4 335	983	11	72	2. Provincial Governments
Diputaciones de Régimen Común	14.8/10	2 193	-	-	-	2 193	2 093	3	600	1 493	17	11	72	Ordinary regime
Diputaciones Forales del País Vasco	14.8/11	3 466	50	-	50	3 416	2 457	3	102	2 355	960	-	-	Specific Status
Consejos y Cabildos Insulares	14.8/12	593	98	-	98	495	488	44	1	487	7	-	-	Island Authorities
3. Ciudades Autónomas	14.8/13	278	-	-	-	278	276	0	-	276	-	2	-	Autonomous cities
PRO MEMORIA: EMPRESAS PÚBLICAS NO INCLUIDAS EN EL SECTOR AAPP	**-**	**4 725**	**-**	**-**	**-**	**4 725**	**4 058**	**56**	**99**	**3 959**	**666**	**-**	**-**	**MEMORANDUM ITEM: PUBLIC ENTERPRISES NOT INCLUDED WITHIN THE GENERAL GOVERNMENT**

September 2016 data

EUR millions

14.6 Debt according to the Excessive Deficit Procedure (EDP). General Summary

14 LOCAL GOVERNMENTS

Nota: El Fondo de Financiación a Corporaciones Locales ha asumido la deuda a diciembre de 2014 del antiguo Fondo para la Financiación del Pago a Proveedores (FFPP)./ *Note: The Fund for the Financing of Local Governments has assumed the outstanding debt of the former FFPP fund until december 2014.*

14.7 Deuda según el Protocolo de Déficit Excesivo (PDE) por instrumentos

Millones de euros y porcentajes

		Total		Efectivo y depósitos	Valores representativos de deuda (a)			Préstamos			Pro memoria: Deuda según el PDE en poder de otras Administraciones Públicas			Pro memoria: Avales concedidos
			Porcentajes del PIB pm		Total	A corto plazo	A largo plazo	Total	A corto plazo	A largo plazo	Total	Fondo de Financiacion a Corporaciones Locales (FFCCLL)	Resto	
		1=3+4+7	2	3	4=5+6	5	6	7=8+9	8	9	10=11+12	11	12	13
00		19 793	3,1	-	2 161	0	2 161	17 632	1 243	16 389	-	...	-	321
01		20 170	2,9	-	2 101	0	2 101	18 069	1 365	16 703	-	...	-	267
02		21 522	2,9	-	2 295	0	2 295	19 226	1 616	17 610	-	...	-	286
03		22 914	2,9	-	2 258	0	2 258	20 656	1 887	18 769	-	...	-	326
04		24 153	2,8	-	2 242	0	2 242	21 911	1 746	20 165	-	...	-	414
05		25 535	2,7	-	2 233	0	2 233	23 301	1 524	21 777	-	...	-	476
06		27 570	2,7	-	2 461	-	2 461	25 109	1 406	23 702	-	...	-	421
07		29 385	2,7	-	2 593	-	2 593	26 792	1 703	25 089	-	...	-	476
08		31 775	2,8	-	2 579	-	2 579	29 196	2 852	26 345	-	...	-	1 012
09		34 700	3,2	-	2 440	-	2 440	32 261	2 393	29 868	-	...	-	1 023
10		35 453	3,3	-	2 326	-	2 326	33 127	1 572	31 555	-	...	-	1 150
11		36 819	3,4	-	1 904	-	1 904	34 915	1 593	33 322	-	...	-	1 204
12		44 003	4,2	-	1 530	-	1 530	42 473	1 561	40 912	9 435	9 435	-	1 061
13		42 109	4,1	-	1 398	-	1 398	40 711	1 315	39 396	10 912	10 912	-	955
14 *III*		40 783	4,0	-	1 258	-	1 258	39 525	1 901	37 624	10 403	10 403	-	1 094
IV		38 329	3,7	-	1 158	-	1 158	37 171	1 210	35 960	7 536	7 536	-	761
15 *I*	P	38 274	3,7	-	1 158	-	1 158	37 116	2 232	34 884	7 240	7 240	-	1 031
II	P	37 723	3,6	-	1 158	-	1 158	36 565	2 596	33 969	6 955	6 955	-	1 005
III	P	36 856	3,5	-	1 158	-	1 158	35 698	2 416	33 282	6 869	6 869	-	990
IV	P	35 131	3,3	-	1 158	-	1 158	33 973	1 033	32 940	7 374	7 374	-	660
16 *I*	P	35 053	3,2	...	1 158	-	1 158	33 894	1 767	32 128	7 208	7 208	-	912
II	P	35 105	3,2	...	1 158	-	1 158	33 947	1 897	32 050	7 199	7 199	-	912
III	A	34 657	3,1	...	1 158	-	1 158	33 498	1 366	32 132	7 259	7 259	-	912

Nota: El Fondo de Financiación a Corporaciones Locales ha asumido la deuda, a diciembre de 2014, del Fondo para la Financiación del Pago a Proveedores (FFPP).
Véanse notas al final del capítulo.

14.8 Deuda según el Protocolo de Déficit Excesivo (PDE) por tipos de Corporaciones Locales (a)

Millones de euros y porcentajes

		Total		Ayuntamientos, mancomunidades y agrupaciones inframunicipales						Diputaciones, Consejos y Cabildos Insulares				Ciudades Autónomas
			Porcentajes del PIB pm	Total	Capitales de provincia: Total	Capitales de provincia: Con más de 500.000 habitantes	Capitales de provincia: Con más de 300.000 y menos de 500.000 habit.	Capitales de provincia: Resto capitales	No capitales de Provincia	Total	Diputaciones de Régimen Común	Diputaciones Forales País Vasco	Consejos y Cabildos Insulares	
		+18 1=3+14	2	3=4+8	4=5+6+7	5	6	7	8	+12 9=10+11	10	11	12	13
07		29 385	2,7	23 874	12 278	9 192	932	2 155	11 596	5 392	3 147	1 318	927	118
08		31 775	2,8	26 058	13 313	9 984	966	2 363	12 745	5 581	3 156	1 508	918	136
09		34 700	3,2	28 732	14 332	10 361	1 249	2 722	14 400	5 669	3 248	1 472	949	299
10		35 453	3,3	28 925	14 451	10 490	1 196	2 765	14 475	6 211	3 403	1 807	1 001	316
11		36 819	3,4	28 976	14 534	10 615	1 181	2 739	14 441	7 523	3 585	3 045	893	320
12		44 003	4,2	36 373	16 436	11 999	1 308	3 099	19 937	7 257	3 351	3 016	889	374
13		42 109	4,1	34 837	15 829	11 019	1 295	3 515	19 008	6 924	2 865	3 261	798	348
13 *III*		43 101	4,2	35 308	16 456	11 795	1 248	3 413	18 852	7 449	3 361	3 166	923	344
IV		42 109	4,1	34 837	15 829	11 019	1 295	3 515	19 008	6 924	2 865	3 261	798	348
14 *I*		41 907	4,1	34 561	15 820	11 033	1 287	3 501	18 740	7 002	3 152	3 079	771	344
II		41 990	4,1	34 329	15 514	10 719	1 300	3 495	18 814	7 326	3 196	3 367	764	335
III		40 783	4,0	33 457	15 246	10 605	1 241	3 400	18 211	7 003	3 035	3 229	739	323
IV		38 329	3,7	31 776	14 226	9 616	1 214	3 396	17 550	6 230	2 315	3 232	683	323
15 *I*	P	38 274	3,7	31 511	14 066	9 431	1 191	3 443	17 445	6 433	2 675	3 100	658	330
II	P	37 723	3,6	30 436	13 413	8 945	1 137	3 331	17 023	6 965	2 778	3 579	608	323
III	P	36 856	3,5	30 010	13 426	9 097	1 089	3 240	16 584	6 542	2 580	3 371	591	305
IV	P	35 131	3,3	29 073	12 742	8 373	1 038	3 331	16 330	5 760	1 848	3 306	606	299
16 *I*	P	35 053	3,2	28 493	12 544	8 218	1 058	3 268	15 948	6 262	2 246	3 414	602	298
II	P	35 105	3,2	28 439	12 394	7 963	1 020	3 412	16 045	6 351	2 468	3 314	569	315
III	A	34 657	3,1	28 127	12 046	7 773	987	3 286	16 081	6 252	2 193	3 466	593	278

Véanse notas al final del capítulo.

14.9 Deuda según el Protocolo de Déficit Excesivo (PDE) Ayuntamientos con más de 300.000 habitantes (a).Importes

Millones de euros

		Total ayuntamientos con más de 300.000 habitantes	Alicante	Barcelona	Bilbao	Córdoba	Madrid	Málaga	Murcia	Palma	Las Palmas	Sevilla	Valencia	Valladolid	Zaragoza
		1	2	3	4	5	6	7	8	9	10	11	12	13	14
07		10 124	126	928	23	212	6 039	529	206	125	92	384	737	148	574
08		10 949	122	770	11	245	6 682	618	216	124	99	422	802	148	690
09		11 610	165	753	7	313	6 762	738	259	222	115	522	835	168	752
10		11 686	153	1 202	3	316	6 453	743	201	198	102	454	890	223	748
11		11 796	151	1 090	1	317	6 674	755	194	214	99	452	886	205	757
12		13 307	177	1 178	2	300	7 733	748	223	302	124	482	977	180	882
13		12 315	149	1 110	2	288	7 036	701	196	377	128	439	872	156	861
13 *III*		13 043	159	1 178	2	293	7 688	709	204	316	110	446	899	164	876
IV		12 315	149	1 110	2	288	7 036	701	196	377	128	439	872	156	861
14 *I*		12 320	146	1 086	2	287	7 080	690	211	367	121	428	873	151	876
II		12 019	168	1 011	9	277	6 923	678	215	366	118	408	839	147	859
III		11 845	159	985	3	270	6 907	669	180	371	113	394	821	143	829
IV		10 830	147	978	9	265	5 936	638	180	376	108	443	804	129	817
15 *I*	P	10 623	144	871	3	265	5 892	626	192	350	103	432	765	134	845
II	P	10 082	140	716	9	253	5 637	616	183	331	99	419	736	122	821
III	P	10 186	132	682	3	245	5 583	606	162	333	93	405	726	120	1 095
IV	P	9 412	119	836	8	238	4 767	595	165	316	63	394	711	129	1 070
16 *I*	P	9 276	120	727	3	239	4 729	585	160	353	56	380	706	127	1 093
II	P	8 982	114	717	1	224	4 563	573	163	338	58	369	686	122	1 054
III	A	8 760	111	691	1	225	4 471	553	156	322	52	357	667	120	1 034

Véanse notas al final del capítulo.

NOTAS A LOS CUADROS DEL CAPÍTULO 14. CORPORACIONES LOCALES

Cuadro 14.1
a. Pasivos emitidos por las Corporaciones Locales en poder de otras Corporaciones Locales, otras cuentas pendientes de pago y ajustes por diferencias entre el valor de mercado y el valor nominal de los pasivos, la contracción de pasivos por acciones y otras participaciones (PF.5), así como otros ajustes como consecuencia de reclasificaciones de unidades institucionales y otras revisiones de información.
b. El PIB a precios de mercado se ha elaborado a partir de la serie oficial de la CNE trimestral que publica el INE agregando los últimos cuatro trimestres para cada fecha de referencia.

Cuadro 14.2
Nota: Los porcentajes de los trimestres se calculan: 1) cuando se dispone del PIB de los cuatro trimestres del año en cuestión se toma como referencia el PIB del año; 2) cuando no se dispone del PIB de los cuatro trimestres del año en cuestión se toma como referencia el PIB anual que resulta de agregar el PIB trimestral de los últimos cuatro trimestres.
Véanse notas al cuadro 14.1.

Cuadro 14.3
a. Variaciones anuales de la columna 9 del cuadro 14.1.
b. Un signo positivo significa que el concepto correspondiente contribuye a incrementar la deuda; un signo negativo, que contribuye a disminuirla.
c. Columna detallada en el cuadro 14.5.
d. Incluye efectos como los producidos por reclasificación de unidades institucionales o instrumentos financieros.
e. Incluye los ajustes por los intereses devengados menos los intereses pagados, por primas de emisión o de amortización, por la diferencia entre el nominal emitido y el efectivo captado en las emisiones a descuento, por pérdidas o ganancias de capital realizadas en la amortización anticipada de pasivos y la contracción de pasivos por acciones y otras participaciones (PF 5).

Cuadro 14.4
Véanse notas al cuadro 14.3

Cuadro 14.7
a. El detalle de las emisiones en euros y en monedas distintas del euro se puede consultar en el capítulo 21, cuadro 18.

Cuadro 14.8
a. Se clasifican como Corporaciones Locales los Ayuntamientos, las Diputaciones de régimen común, las Diputaciones forales, los Consejos y Cabildos Insulares y las agrupaciones supramunicipales e inframunicipales, y aquellos organismos y empresas dependientes de las Corporaciones Locales que se clasifican como Administraciones Públicas.
b. El PIB a precios de mercado se ha elaborado a partir de la serie oficial de la CNE trimestral que publica el INE agregando los últimos cuatro trimestres para cada fecha de referencia.

CAPÍTULO 15 SOCIEDADES NO FINANCIERAS: SÍNTESIS DE LA INFORMACIÓN RECOPILADA POR LA CENTRAL DE BALANCES

15 SOCIEDADES NO FINANCIERAS: Síntesis de la información recopilada por la Central de Balances

15.A Total sociedades no financieras existentes en España y empresas disponibles en las bases de datos de la Central de Balances.

Datos referidos a Diciembre de 2014 (Actualización Noviembre 2016)

Número de empresas

	TOTAL		Empresas con menos de 50 empleados			Empresas con más de 50 empleados					Promemoria
	Total población según directorio INE	Central de Balances Integrada CBI	Total población según directorio INE	Colaboradoras con la Central de Balances Anual CBA	Base de datos elaborada a partir de Registros Mercantiles CBBE/RM	Total población según directorio INE	Colaboradoras con la Central de Balances Anual CBA	Base de datos elaborada a partir de Registros Mercantiles CBBE/RM		Colaboradoras con la Central de Balances Trimestral CBT	Colaboradoras con la Central de Balances Anual CBA
								de 50 a 250	más de 250		
	1	2=4+5+7+8	3	4	5	6	7	8	9	10	11=4+7
A) RAMAS DE ACTIVIDAD											
TOTAL	1 235 356	596 601	1 216 835	5 759	583 116	18 521	4 723	4 060	263	849	10 482
A. Agricultura, ganadería, silvicultura y pesca	...	16 480	...	139	16 188	...	58	117	5	3	197
B. Industrias extractivas	2 140	1 382	2 086	32	1 334	54	11	9	1	5	43
C. Industria manufacturera	105 154	57 795	100 413	1 227	54 525	4 741	1 347	1 002	61	196	2 574
D. Suministro de energía eléctrica, gas, vapor y aire acondicionado	13 234	14 100	13 182	80	13 986	52	44	-	-	55	124
E. Suministro de agua, actividades de saneamiento, gestión de residuos y descontaminación	3 218	1 779	2 984	54	1 592	234	109	40	4	31	163
F. Construcción	212 482	88 832	211 388	678	87 794	1 094	242	208	2	63	920
G. Comercio al por mayor y al por menor; reparación de vehículos de motor y motocicletas	296 609	129 601	293 275	1 363	126 886	3 334	893	704	37	136	2 256
H. Transporte y almacenamiento	49 170	20 083	48 035	280	19 272	1 135	328	266	15	93	608
I. Hostelería	81 964	32 862	80 580	316	32 041	1 384	264	279	9	30	580
J. Información y comunicaciones	35 447	18 815	34 583	145	18 233	864	272	201	28	54	417
K. Actividades de las sociedades holding	855	1 468	855	89	1 402	-	-	-	-	...	89
L. Actividades inmobiliarias	98 256	70 149	98 176	350	69 788	80	29	16	-	21	379
M. Actividades profesionales, científicas y técnicas	139 009	71 931	137 694	460	71 005	1 315	334	203	24	80	794
N. Actividades administrativas y servicios auxiliares	88 253	24 051	86 545	232	22 997	1 708	396	467	37	42	628
P. Educación	28 041	9 371	27 168	57	9 067	873	97	155	4	...	154
Q. Actividades sanitarias y de servicios sociales	28 900	15 621	27 927	103	15 113	973	202	234	30	...	305
R. Actividades artísticas, recreativas y de entretenimiento	27 744	10 838	27 251	89	10 636	493	55	74	2	...	144
S. Otros servicios	24 880	11 443	24 693	65	11 257	187	42	85	4	40	107
B) TAMAÑOS (sólo criterio empleo)											
Grandes y medianas	18 521	8 444	-	-	-	18 521	4 723	4 060	263	849	4 723
Grandes	...	1 558	-	-	-	...	1 609	-	263	689	1 609
Medianas (de 50 a 250 empleados)	...	6 886	-	-	-	...	3 114	4 060	-	160	3 114
Pequeñas (< 50 empleados)	1 216 835	588 157	1 216 835	5 759	583 116	-	-	-	-	-	5 759

15 SOCIEDADES NO FINANCIERAS: Síntesis de la información recopilada por la Central de Balances

15.B Total empleados en las sociedades no financieras existentes en España y en las empresas disponibles en las bases de datos de la Central de Balances.

Datos referidos a Diciembre de 2014 (Actualización Noviembre 2016)

Número de empleados

	TOTAL		Empresas con menos de 50 empleados			Empresas con más de 50 empleados					Promemoria
	Total población según directorio INE	Central de Balances Integrada CBI	Total población según directorio INE	Colaboradoras con la Central de Balances Anual CBA	Base de datos elaborada a partir de Registros Mercantiles CBBE/RM	Total población según directorio INE	Colaboradoras con la Central de Balances Anual CBA	Base de datos elaborada a partir de Registros Mercantiles CBBE/RM		Colaboradoras con la Central de Balances Trimestral CBT	Colaboradoras con la Central de Balances Anual CBA
								de 50 a 250	más de 250		
	1	2=4+5+7+8	3	4	5	6	7	8	9	10	11=4+7
A) RAMAS DE ACTIVIDAD											
TOTAL	8 228 402	5 039 742	3 676 706	121 778	2 011 879	4 551 696	2 613 522	376 862	88 790	910 478	2 735 300
A. Agricultura, ganadería, silvicultura y pesca	...	81 920	...	2 942	60 284	...	11 823	9 219	1 718	109	14 765
B. Industrias extractivas	20 544	11 891	10 327	523	6 803	10 217	4 149	613	376	1 747	4 672
C. Industria manufacturera	1 562 356	949 102	647 515	33 705	367 077	914 841	474 520	97 077	19 698	144 303	508 225
D. Suministro de energía eléctrica, gas, vapor y aire acondicionado	36 075	31 907	7 317	548	3 330	28 758	28 504	-	-	26 880	29 052
E. Suministro de agua, actividades de saneamiento, gestión de residuos y descontaminación	115 791	89 422	19 075	1 399	9 111	96 716	76 904	3 845	1 542	52 760	78 303
F. Construcción	607 470	339 195	432 344	9 523	221 486	175 126	97 822	16 974	720	34 792	107 345
G. Comercio al por mayor y al por menor; reparación de vehículos de motor y motocicletas	1 840 861	1 189 651	878 545	32 253	514 358	962 316	602 350	61 901	11 959	263 793	634 603
H. Transporte y almacenamiento	509 026	354 933	219 196	6 684	111 082	289 830	218 548	24 007	4 940	142 753	225 232
I. Hostelería	617 706	330 664	319 043	7 563	181 324	298 663	121 543	24 990	3 130	25 411	129 106
J. Información y comunicaciones	352 415	248 926	100 977	3 388	59 018	251 438	169 100	20 005	9 447	61 680	172 488
K. Actividades de las sociedades holding	2 996	803	2 996	28	783	-	-	-	-	...	28
L. Actividades inmobiliarias	104 569	54 775	94 992	1 697	45 993	9 577	6 829	1 628	-	702	8 526
M. Actividades profesionales, científicas y técnicas	716 770	322 022	299 787	8 659	156 946	416 983	135 613	18 818	8 374	33 122	144 272
N. Actividades administrativas y servicios auxiliares	897 250	653 922	223 220	4 955	89 778	674 030	520 334	47 786	13 073	111 414	525 289
P. Educación	223 197	74 598	115 038	1 420	41 414	108 159	19 017	13 164	1 281	...	20 437
Q. Actividades sanitarias y de servicios sociales	341 874	194 737	135 513	2 911	69 577	206 361	104 327	22 086	10 621	...	107 238
R. Actividades artísticas, recreativas y de entretenimiento	167 301	50 183	93 574	1 949	33 389	73 727	9 728	7 114	604	...	11 677
S. Otros servicios	112 201	61 091	77 247	1 631	40 126	34 954	12 411	7 635	1 307	11 012	14 042
B) TAMAÑOS (sólo criterio empleo)											
Grandes y medianas	4 551 696	2 929 569	-	-	-	4 551 696	2 613 522	376 862	88 790	910 478	2 613 522
Grandes	...	2 255 340	-	-	-	...	2 278 658	-	88 790	899 554	2 278 658
Medianas (de 50 a 250 empleados)	...	674 229	-	-	-	...	334 864	376 862	-	10 924	334 864
Pequeñas (< 50 empleados)	3 676 706	2 110 173	3 676 706	121 778	2 011 879	-	-	-	-	-	121 778

15.C Balance, Cuenta de resultados y ratios. 2015

% y Ratios

	Bases de datos de la Central de Balances			
	C.B.I.	C.B.A.	C.B.B.	C.B.T.
	1	2	3	4
A. BALANCE (precios corrientes)				
1 Inmovilizado material neto	28,6	25,0	44,3	28,1
2 Del cual: Ajuste para valorar a precios corrientes	5,9	4,8	10,8	5,4
3 Inversiones en empresas del grupo y asociadas	41,2	48,2	9,9	48,9
4 A largo plazo	36,1	42,5	7,9	43,3
5 A corto plazo	5,1	5,8	2,0	5,6
6 Deudores comerciales y otras cuentas a cobrar	11,8	11,3	14,0	6,7
7 Efectivo y otros activos líquidos equivalentes	3,8	3,0	7,1	2,7
8 Resto de activos	14,6	12,4	24,7	13,6
9 Total Activo = Total Pasivo	100,0	100,0	100,0	100,0
10 Patrimonio neto	48,6	46,8	56,6	47,9
11 Deudas con coste financiero	34,4	36,8	23,8	36,9
12 A largo plazo	24,5	25,8	18,4	26,9
13 A corto plazo	10,0	11,0	5,4	10,0
14 Acreedores comerciales y otras cuentas a pagar	14,5	13,5	19,1	8,0
15 Resto de pasivos sin coste financiero	2,5	2,9	0,5	7,2
B. CUENTA DE RESULTADOS (Serie de tasas en cuadros 15.1 a 15.6)				
16 Valor de la producción	100,0	100,0	100,0	100,0
17 Del cual: Importe neto de la cifra de negocios y otros ingresos de explotación	149,4	150,9	144,6	149,9
18 Consumos intermedios	65,3	67,1	59,2	67,9
19 Del cual: Compras netas y trabajos realizados por otras empresas	42,0	44,3	34,5	45,8
20 Valor añadido bruto al coste de los factores	34,7	32,9	40,8	32,1
21 Gastos de personal	21,8	19,3	30,0	16,6
22 Resultado económico bruto de la explotación	12,9	13,5	10,8	15,5
23 Ingresos financieros	3,8	4,6	1,1	4,8
24 Gastos financieros	3,4	3,8	1,9	4,2
25 Amortizaciones netas y provisiones de explotación	5,9	6,3	4,6	6,7
26 Resultado ordinario neto	7,4	8,0	5,4	9,3
27 Resto de gastos e ingresos	3,1	4,1	-	5,7
28 Impuesto sobre beneficios	0,6	0,3	1,6	0,1
29 Resultado del ejercicio	3,7	3,6	3,8	3,5
C. RATIOS SIGNIFICATIVAS (Detalle en cuadros 15.7 a 15.29)				
30 R.1 Rentabilidad ordinaria del activo neto	5,0	5,3	3,6	5,3
31 R.2 Intereses por financiación recibida sobre recursos ajenos con coste (operaciones vivas)	3,2	3,2	3,2	3,0
32 R.3 Rentabilidad ordinaria de los recursos propios	6,3	7,0	3,8	7,2
33 R.4 Diferencia rentabilidad - coste financiero (R.1 - R.2)	1,8	2,1	0,4	2,3
34 R.5 Margen de explotación (REB / INCN)	8,9	9,2	7,7	10,7
35 E.1 Endeudamiento: RAC/AN (precios corrientes; saldo final)	41,5	44,1	29,6	43,5
36 E.2 Endeudamiento: RAC/(REB + Ingresos financieros)	576,9	591,6	503,8	594,8
37 Carga financiera por intereses. Intereses por financiación recibida/(REB + Ingresos financieros)	19,0	19,5	16,0	19,0
38 FSI.1 Endeudamiento: Deuda/Fondos Propios	105,1	...	...	...
39 FSI.2 Rentabilidad de los recursos propios: EBIT/Fondos Propios	8,0	...	...	...

15 SOCIEDADES NO FINANCIERAS: Síntesis de la información recopilada por la Central de Balances

15.1 Cuenta de resultados. Principales rúbricas Total empresas. Base de datos integrada (CBI)

Tasas de variación interanual

	Valor de la producción (incluidas subvenciones)	Consumos intermedios (incluidos tributos)	Valor añadido bruto a coste de los factores	Gastos de personal			Resultado económico bruto de la explotación	Gastos financieros				Resultado ordinario neto (RON)	Resultado del ejercicio
				Total	Empleo	Remuneración media		Total	Variación debida a				
									Coste (tipo interés)	Financiación con coste	Otros gastos financieros		
	1	2	3	4	5	6	7	8	9	10	11	12	13
99	8,1	9,2	5,9	7,3	5,8	1,4	4,1	-6,9	-23,6	17,0	-0,3	5,7	-3,9
00	13,1	15,5	7,7	8,6	5,5	3,0	6,6	29,1	4,5	26,7	-2,1	4,4	5,6
01	5,0	4,4	6,3	6,9	3,5	3,3	5,5	18,0	6,6	14,0	-2,6	9,7	-15,2
02	3,3	2,3	5,4	5,8	2,7	3,0	4,9	-4,6	-8,9	3,8	0,5	3,7	-57,3
03	5,1	4,6	6,3	5,6	2,4	3,1	7,2	-3,5	-7,0	4,3	-0,8	12,4	-
04	6,4	6,3	6,6	5,4	3,1	2,2	8,4	-3,5	-8,8	4,6	0,7	17,4	13,3
05	7,0	7,8	4,9	6,4	3,7	2,6	2,8	8,5	-0,8	9,4	-0,1	6,8	13,0
06	7,7	7,6	8,0	7,2	3,6	3,5	9,3	30,4	6,0	24,7	-0,3	6,3	14,8
07	6,2	5,9	6,7	6,9	2,9	3,8	6,4	37,0	23,5	15,8	-2,3	4,4	2,0
08	-1,0	0,2	-3,1	4,0	0,3	3,7	-13,2	13,3	6,5	7,5	-0,7	-26,6	-54,9
09	-13,4	-15,9	-8,9	-4,8	-6,0	1,2	-16,2	-25,3	-25,5	-0,5	0,7	-22,3	14,5
10	2,3	4,1	-0,7	-1,0	-1,7	0,7	0,1	-7,3	-11,0	3,1	0,6	6,3	-15,8
11	2,0	4,3	-2,1	0,4	-1,0	1,4	-7,0	10,5	10,6	0,7	-0,8	-16,9	-29,6
12	-3,0	-2,1	-4,6	-2,8	-1,8	-1,0	-8,3	-0,9	3,7	-5,6	1,0	-26,3	-
13	-1,8	-1,5	-2,4	-1,5	-1,7	0,2	-4,1	-4,9	-4,1	-1,7	0,9	5,7	-
14	2,0	1,6	2,9	2,4	1,9	0,5	3,9	-6,5	-4,1	-1,7	-0,7	8,4	-
15	1,4	-1,1	6,6	3,2	3,9	-0,7	13,1	-9,3	-8,7	-0,2	-0,4	27,9	-17,8

15 SOCIEDADES NO FINANCIERAS: Síntesis de la información recopilada por la Central de Balances

15.2 Cuenta de resultados. Principales rúbricas Total empresas. Base de datos trimestral (CBT)

Tasas de variación interanual

	Valor de la producción (incluidas subvenciones)	Consumos intermedios (incluidos tributos)	Valor añadido bruto a coste de los factores	Gastos de personal			Resultado económico bruto de la explotación	Gastos financieros				Resultado ordinario neto (RON)	Resultado del ejercicio
				Total	Empleo	Remuneración media		Total	Variación debida a				
									Coste (tipo interés)	Financiación con coste	Otros gastos financieros		
	1	2	3	4	5	6	7	8	9	10	11	12	13
11 *II*	8,5	14,2	-2,5	1,0	-0,5	1,5	-5,8	3,2	4,4	0,3	-1,5	-8,9	-29,8
III	7,9	11,3	1,2	1,5	1,1	0,3	0,9	9,8	14,6	-2,3	-2,5	-12,5	-50,1
IV	3,9	7,0	-2,8	-0,6	-0,5	-0,1	-5,0	13,2	14,6	-1,7	0,3	-26,3	-
12 *I*	4,4	8,0	-3,1	-0,8	-1,1	0,2	-5,2	0,8	3,7	-2,3	-0,6	-36,5	-56,2
II	-1,6	1,2	-8,0	-1,8	-1,8	-	-14,1	1,2	0,3	-0,2	1,1	-19,3	-96,5
III	1,8	3,2	-1,2	-2,8	-3,5	0,7	0,2	-3,3	-5,0	1,2	0,5	-25,9	-11,6
IV	0,5	1,9	-2,7	-3,2	-3,2	0,1	-2,3	-5,2	-5,2	-2,9	2,9	23,0	-
13 *I*	-3,2	-1,9	-6,1	-1,4	-2,1	0,8	-10,2	-4,2	-2,7	-2,3	0,8	-14,5	-36,1
II	-2,6	-4,1	1,4	-2,2	-2,3	-	5,2	-6,5	-2,8	-2,4	-1,3	-10,4	-
III	-4,2	-2,4	-8,2	-2,2	-3,1	0,9	-13,0	-2,9	1,0	-4,0	0,1	-11,2	12,5
IV	-1,6	-0,8	-3,6	-1,0	-1,2	0,3	-6,2	10,6	5,8	-3,7	8,5	23,8	86,9
14 *I*	-2,6	-3,7	0,1	-0,7	-1,4	0,7	1,0	-3,8	-2,4	-2,4	1,0	-2,0	45,4
II	1,3	0,9	2,0	0,5	-0,8	1,3	3,7	-0,2	1,2	-3,1	1,7	-2,4	97,5
III	2,5	3,2	1,0	1,5	-0,2	1,7	0,6	-6,2	-5,4	-2,5	1,7	-6,9	-44,8
IV	2,7	5,8	-4,7	2,7	0,3	2,4	-13,3	-20,4	-13,9	0,1	-6,6	-37,1	-
15 *I*	-1,6	-4,0	4,1	1,4	0,6	0,8	7,2	-11,6	-11,1	-0,5	-	32,9	152,7
II	-0,5	-2,5	4,2	2,2	1,5	0,7	6,4	-13,8	-13,4	-0,7	0,3	18,5	1,8
III	-4,0	-7,6	4,5	2,9	2,2	0,8	6,0	-10,5	-6,6	-2,0	-1,9	21,6	61,3
IV	-5,5	-12,1	12,7	2,6	1,9	0,7	26,7	-1,2	-3,7	-0,3	2,8	13,7	-
16 *I*	-5,7	-8,7	1,0	2,3	1,6	0,6	-0,5	-10,3	-8,2	-1,3	-0,8	-3,6	5,4
II	-3,7	-7,4	4,0	1,2	1,0	0,2	6,9	-9,8	-6,5	-1,1	-2,2	17,4	20,6
III	-4,8	-9,4	4,9	-0,6	0,3	-0,9	10,2	-9,0	-9,8	0,9	-0,1	39,5	7,5

15 SOCIEDADES NO FINANCIERAS: Síntesis de la información recopilada por la Central de Balances

15.3 Cuenta de resultados. Principales rúbricas Total empresas. Base de datos trimestral (CBT)

Trimestres acumulados (a) — *Tasas de variación interanual*

	Valor de la producción (incluidas subvenciones)	Consumos intermedios (incluidos tributos)	Valor añadido bruto a coste de los factores	Gastos de personal			Resultado económico bruto de la explotación	Gastos financieros				Resultado ordinario neto (RON)	Resultado del ejercicio
				Total	Empleo	Remuneración media		Total	Variación debida a				
									Coste (tipo interés)	Financiación con coste	Otros gastos financieros		
	1	2	3	4	5	6	7	8	9	10	11	12	13
02	1,5	-0,1	3,8	4,0	-	3,9	3,7	-5,8	-12,6	6,7	0,1	2,5	-
03	3,7	3,3	4,2	3,7	0,1	3,6	4,6	-0,2	-8,1	7,0	0,9	11,7	-
04	8,3	9,8	5,7	3,2	0,1	3,1	7,7	-7,5	-7,4	-1,1	1,0	18,4	9,3
05	11,1	15,8	3,3	3,8	0,5	3,3	2,8	4,0	-1,6	6,7	-1,1	10,3	28,0
06	9,6	11,2	6,7	5,2	1,3	3,8	7,9	39,1	7,8	32,2	-0,9	4,9	9,5
07	6,1	6,8	4,6	3,9	0,2	3,7	5,2	38,5	14,5	24,6	-0,6	9,1	14,3
08	-0,2	1,4	-3,3	3,1	0,4	2,7	-7,9	15,9	10,6	7,0	-1,7	-16,5	-48,8
09	-13,8	-16,7	-7,9	-2,2	-3,9	1,7	-12,6	-31,4	-33,7	1,0	1,3	-8,6	49,9
10	8,7	11,8	3,2	-0,9	-1,6	0,7	7,0	1,5	-3,7	5,2	-	9,5	-11,7
11	6,9	10,9	-1,0	0,5	-0,2	0,6	-2,4	10,5	11,8	-0,2	-1,1	-8,8	-29,0
12	1,3	3,5	-3,8	-2,1	-2,4	0,3	-5,3	-1,7	-2,1	-0,6	1,0	-15,4	-89,9
13	-2,9	-2,3	-4,3	-1,7	-2,2	0,5	-6,7	-0,7	0,2	-3,0	2,1	0,1	194,2
14	1,0	1,5	-0,4	1,0	-0,5	1,5	-1,9	-8,1	-5,0	-2,1	-1,0	-17,5	140,2
15	-2,9	-6,7	6,2	2,3	1,5	0,7	10,8	-9,3	-9,3	-0,4	0,4	20,4	-54,2
14 *IV*	1,0	1,5	-0,4	1,0	-0,5	1,5	-1,9	-8,1	-5,0	-2,1	-1,0	-17,5	140,2
15 *I*	-1,6	-4,0	4,1	1,4	0,6	0,8	7,2	-11,6	-11,1	-0,5	-	32,9	152,7
II	-1,0	-3,3	4,1	1,8	1,0	0,8	6,8	-12,7	-12,3	-0,5	0,1	24,3	39,6
III	-2,0	-4,7	4,2	2,2	1,4	0,7	6,5	-12,0	-11,4	-0,1	-0,5	23,5	43,9
IV	-2,9	-6,7	6,2	2,3	1,5	0,7	10,8	-9,3	-9,3	-0,4	0,4	20,4	-54,2
16 *I*	-5,7	-8,7	1,0	2,3	1,6	0,6	-0,5	-10,3	-8,2	-1,3	-0,8	-3,6	5,4
II	-4,7	-8,1	2,5	1,7	1,3	0,4	3,4	-10,1	-7,4	-1,1	-1,6	8,7	14,0
III	-4,7	-8,5	3,3	1,0	1,0	-	5,5	-9,8	-7,6	-1,0	-1,2	16,7	12,9

Véanse notas al final del capítulo.

15 SOCIEDADES NO FINANCIERAS: Síntesis de la información recopilada por la Central de Balances

15.4 Cuenta de resultados. Principales rúbricas Sector industria. Base de datos integrada (CBI)

Tasas de variación interanual

	Valor de la producción (incluidas subvenciones)	Consumos intermedios (incluidos tributos)	Valor añadido bruto a coste de los factores	Gastos de personal			Resultado económico bruto de la explotación	Gastos financieros				Resultado ordinario neto (RON)	Resultado del ejercicio
				Total	Empleo	Remuneración media		Total	Variación debida a				
									Coste (tipo interés)	Financiación con coste	Otros gastos financieros		
	1	2	3	4	5	6	7	8	9	10	11	12	13
99	7,1	8,5	2,9	4,9	3,0	1,8	0,1	-10,1	-24,3	10,4	3,8	4,8	16,4
00	16,6	18,7	10,3	7,1	3,7	3,3	14,8	27,2	11,3	21,1	-5,2	11,7	-5,2
01	1,4	2,2	-1,0	4,1	0,8	3,3	-8,0	13,2	4,8	11,7	-3,3	-16,2	-12,8
02	0,8	0,8	0,7	3,7	0,4	3,2	-4,0	-5,0	-14,4	8,8	0,6	-8,2	-13,0
03	4,0	3,7	5,0	3,7	0,4	3,2	7,1	-8,4	-12,6	4,9	-0,7	13,1	8,7
04	7,8	8,2	6,7	3,7	0,5	3,2	11,6	-2,5	-7,4	6,2	-1,3	19,3	3,1
05	7,2	8,7	2,7	3,4	0,6	2,9	1,5	9,4	-1,2	11,9	-1,3	7,4	40,7
06	8,2	9,3	4,4	4,0	0,5	3,5	5,0	25,6	14,4	12,4	-1,2	3,8	6,2
07	8,5	8,9	7,0	4,5	1,0	3,5	11,0	33,8	14,0	19,9	-0,1	10,9	-6,4
08	-2,8	-1,3	-8,1	2,5	-1,4	4,0	-22,8	2,9	-4,1	10,0	-3,0	-35,9	-74,0
09	-21,5	-22,9	-16,5	-7,7	-8,3	0,6	-32,5	-25,6	-25,7	-0,6	0,7	-54,4	-91,1
10	10,4	12,1	5,0	-1,4	-3,0	1,7	20,6	-7,8	-6,4	-0,3	-1,1	70,6	-
11	7,7	10,6	-1,9	1,0	-1,2	2,3	-7,8	8,7	5,3	1,8	1,6	-4,2	58,6
12	-1,0	0,1	-4,9	-2,0	-1,6	-0,5	-10,9	-3,5	1,4	-4,3	-0,6	-19,2	-77,1
13	-0,9	-0,7	-1,7	-0,9	-1,5	0,6	-3,4	-6,2	-5,1	-0,7	-0,4	-7,9	7,8
14	2,0	1,3	4,7	1,9	1,3	0,6	10,8	-2,6	2,6	-5,6	0,4	18,8	198,3
15	-0,7	-3,9	13,1	2,3	2,9	-0,6	34,9	-11,9	-10,7	-2,3	1,1	58,1	-29,7

15 SOCIEDADES NO FINANCIERAS: Síntesis de la información recopilada por la Central de Balances

15.5 Cuenta de resultados. Principales rúbricas Sector industria. Base de datos trimestral (CBT)

Tasas de variación interanual

	Valor de la producción (incluidas subvenciones)	Consumos intermedios (incluidos tributos)	Valor añadido bruto a coste de los factores	Gastos de personal			Resultado económico bruto de la explotación	Gastos financieros				Resultado ordinario neto (RON)	Resultado del ejercicio
				Total	Empleo	Remuneración media		Total	Variación debida a				
									Coste (tipo interés)	Financiación con coste	Otros gastos financieros		
	1	2	3	4	5	6	7	8	9	10	11	12	13
11 *II*	18,4	23,6	-8,4	2,1	-0,9	3,0	-20,7	6,1	5,6	-0,6	1,1	-11,9	-34,2
III	16,5	19,1	0,2	3,0	0,8	2,2	-4,0	3,3	3,4	-0,2	0,1	-3,3	-35,1
IV	10,0	12,9	-6,5	-	-1,0	1,0	-15,4	9,1	0,5	4,0	4,6	1,0	-
12 *I*	9,2	12,0	-7,8	0,2	-1,9	2,2	-18,2	13,5	8,8	5,6	-0,9	-39,5	-54,7
II	3,4	6,5	-17,4	-0,3	-2,6	2,4	-42,6	-5,5	-6,4	7,0	-6,1	-31,3	-16,4
III	10,6	10,9	8,4	-1,6	-3,5	2,0	22,8	-8,8	-13,7	6,0	-1,1	14,8	-27,7
IV	5,7	8,0	-9,1	-2,9	-3,0	0,2	-18,2	-1,5	10,8	-11,0	-1,3	-71,8	-28,2
13 *I*	0,1	1,3	-8,6	-1,0	-2,0	1,1	-20,4	2,3	9,6	-9,0	1,7	-60,0	-83,9
II	0,8	0,9	-0,3	-0,5	-1,2	0,7	0,3	-1,8	3,4	-5,7	0,5	-42,6	-64,5
III	-4,4	-2,9	-15,2	-1,4	-2,3	0,9	-31,1	1,6	9,3	-8,1	0,4	-56,8	-44,6
IV	-6,3	-4,2	-22,9	-0,4	-1,7	1,4	-59,5	-16,8	-11,8	-6,2	1,2	53,8	-
14 *I*	-3,2	-3,5	-1,2	0,2	-0,2	0,4	-3,9	-11,4	-8,5	-3,8	0,9	19,0	56,2
II	0,4	-0,2	4,9	0,3	-1,0	1,3	15,9	-10,6	-8,4	-5,2	3,0	-11,1	143,7
III	5,8	6,6	-0,4	1,7	-0,7	2,4	-3,8	-4,3	-19,5	8,7	6,5	10,4	-33,0
IV	5,8	9,2	-21,5	3,8	-	3,8	-	17,8	21,3	5,0	-8,5	-	-
15 *I*	-7,6	-11,9	22,5	2,1	-0,6	2,7	64,3	-6,6	-9,8	-1,5	4,7	169,4	158,9
II	-1,8	-6,3	30,0	3,1	0,9	2,1	83,1	-7,6	-8,8	0,8	0,4	140,8	-25,4
III	-12,3	-16,4	18,3	2,8	2,4	0,4	44,5	-0,7	10,1	-7,6	-3,2	92,0	-
IV	-12,3	-19,5	63,4	-0,6	2,7	-3,2	-	-14,9	-19,4	-4,3	8,8	-	-
16 *I*	-7,5	-7,9	-5,4	3,5	2,1	1,4	-16,2	-12,0	-0,4	-6,7	-4,9	-27,2	-17,1
II	-4,4	-5,3	0,4	3,3	2,8	0,5	-2,7	-11,3	-3,1	-8,7	0,5	7,1	27,9
III	-8,9	-11,6	8,3	1,5	2,2	-0,6	16,5	-16,4	-7,8	-8,3	-0,3	12,0	-1,4

15 SOCIEDADES NO FINANCIERAS: Síntesis de la información recopilada por la Central de Balances

15.6 Cuenta de resultados. Principales rúbricas Sector industria. Base de datos trimestral (CBT)

Trimestres acumulados (a)

Tasas de variación interanual

	Valor de la producción (incluidas subvenciones)	Consumos intermedios (incluidos tributos)	Valor añadido bruto a coste de los factores	Gastos de personal			Resultado económico bruto de la explotación	Gastos financieros				Resultado ordinario neto (RON)	Resultado del ejercicio
				Total	Empleo	Remuneración media		Total	Variación debida a				
									Coste (tipo interés)	Financiación con coste	Otros gastos financieros		
	1	2	3	4	5	6	7	8	9	10	11	12	13
02	-1,7	-1,0	-4,0	1,6	-1,8	3,4	-9,8	-12,2	-23,0	8,8	2,0	-12,9	-15,7
03	3,2	3,0	4,0	2,1	-1,0	3,1	6,3	-6,2	-15,5	8,8	0,5	22,6	0,6
04	13,5	13,9	11,7	2,5	-0,5	3,0	22,2	-2,1	-5,8	4,3	-0,6	38,9	87,4
05	13,6	15,4	6,8	3,4	-0,2	3,6	10,0	18,0	3,0	13,4	1,6	13,5	20,2
06	12,5	15,0	2,1	3,0	-0,5	3,5	1,2	34,5	8,8	29,4	-3,7	4,7	-4,6
07	7,4	8,3	3,2	2,8	-0,9	3,7	3,6	41,2	15,1	28,7	-2,6	3,2	-22,4
08	-1,5	0,7	-12,8	1,7	-0,7	2,4	-26,8	24,0	6,8	22,5	-5,3	-44,3	-95,8
09	-29,1	-29,2	-28,5	-6,1	-6,4	0,3	-57,3	-31,0	-31,0	-0,4	0,4	-52,1	-
10	24,4	23,6	29,6	-	-2,3	2,3	119,1	2,7	-	5,4	-2,7	122,2	-
11	16,8	19,7	0,2	1,7	-0,5	2,2	-2,0	7,6	4,2	2,7	0,7	26,1	-51,1
12	7,2	9,3	-6,9	-1,1	-2,7	1,7	-15,0	-1,0	-13,1	14,4	-2,3	-35,0	-77,9
13	-2,4	-1,2	-12,1	-0,8	-1,8	1,0	-30,1	-4,0	20,1	-24,7	0,6	-35,7	-
14	2,1	2,9	-4,1	1,5	-0,5	2,0	-16,3	-2,9	-28,5	24,1	1,5	-48,3	-
15	-8,5	-13,6	31,3	1,8	1,3	0,5	104,7	-7,9	-8,5	-2,4	3,0	-	-91,9
14 *IV*	2,1	2,9	-4,1	1,5	-0,5	2,0	-16,3	-2,9	-28,5	24,1	1,5	-48,3	-
15 *I*	-7,6	-11,9	22,5	2,1	-0,6	2,7	64,3	-6,6	-9,8	-1,5	4,7	169,4	158,9
II	-4,7	-9,0	26,3	2,6	0,2	2,4	73,9	-7,1	-11,1	1,5	2,5	152,4	29,5
III	-7,3	-11,6	23,7	2,7	0,9	1,8	63,6	-5,1	-4,6	-1,4	0,9	130,3	66,4
IV	-8,5	-13,6	31,3	1,8	1,3	0,5	104,7	-7,9	-8,5	-2,4	3,0	-	-91,9
16 *I*	-7,5	-7,9	-5,4	3,5	2,1	1,4	-16,2	-12,0	-0,4	-6,7	-4,9	-27,2	-17,1
II	-5,9	-6,6	-2,4	3,4	2,5	1,0	-9,0	-11,7	1,9	-11,4	-2,2	-8,0	8,4
III	-6,8	-8,1	0,3	3,0	2,4	0,6	-2,7	-13,0	-1,7	-9,6	-1,7	-3,4	6,1

Véanse notas al final del capítulo.

15 SOCIEDADES NO FINANCIERAS: Síntesis de la información recopilada por la Central de Balances

15.7 Ratios significativas: R.1 Rentabilidad ordinaria del activo neto. Base de datos integrada (CBI)

Ratios

	Total		Por sectores								Por tamaño					
			Energía		Industria		Comercio y hostelería		Información y comunicaciones		Grandes, públicas y dependientes		Medianas		Pequeñas	
	t-1	t	t-1	t	t-1	t	t-1	t	t-1	t	t-1	t	t-1	t	t-1	t
	1	2	3	4	5	6	7	8	9	10	11	12	13	14	15	16
99	9,3	8,1	7,3	6,9	12,3	11,2	12,7	13,1	12,6	8,1	8,8	7,4	11,1	10,9	11,6	11,4
00	8,2	7,6	7,0	7,1	11,6	11,7	13,0	11,6	10,8	7,0	7,5	7,0	11,0	9,6	11,2	10,8
01	7,8	8,0	7,7	8,1	11,9	9,9	11,6	11,8	8,3	11,3	7,1	7,5	10,8	10,2	10,9	10,4
02	8,0	8,3	9,1	9,9	10,0	8,7	11,8	11,5	11,0	13,3	7,4	8,0	10,9	9,9	10,3	9,3
03	8,3	8,1	9,7	7,9	9,0	8,8	11,0	10,5	12,9	16,2	8,0	7,9	10,1	9,7	8,9	8,3
04	8,1	8,2	7,8	7,1	9,1	9,9	10,5	10,1	17,3	21,0	7,9	8,2	9,8	9,5	8,2	7,6
05	7,4	7,5	7,0	7,2	9,1	8,9	8,2	7,7	20,2	18,4	8,1	8,5	8,6	8,1	4,9	4,8
06	7,6	7,6	7,3	8,4	9,0	8,7	7,8	7,6	16,9	16,3	8,5	8,6	8,0	7,9	5,0	4,9
07	7,6	7,5	8,3	7,1	9,0	9,5	7,8	7,4	16,0	20,2	8,6	8,5	8,3	7,8	4,8	4,7
08	7,7	6,7	7,1	7,1	9,7	6,6	8,7	6,3	19,2	22,2	8,4	7,6	8,1	5,4	5,6	3,8
09	6,4	5,2	7,3	6,4	6,4	3,7	6,1	5,0	22,8	21,1	7,4	6,4	5,6	3,9	3,5	2,1
10	5,0	4,8	6,1	5,7	3,8	5,1	5,1	5,3	21,3	19,7	6,0	5,9	3,9	3,6	2,2	1,6
11	4,7	4,4	5,7	5,4	5,3	5,2	5,6	5,3	19,2	16,9	5,7	5,5	3,8	3,6	1,9	1,3
12	4,6	4,1	5,1	5,8	5,5	5,0	5,6	4,5	16,5	14,3	5,5	5,1	3,8	3,6	1,6	1,0
13	4,1	4,1	5,8	5,8	5,6	5,1	5,1	5,7	14,5	13,4	4,9	4,9	4,3	4,4	1,3	1,4
14	4,2	4,4	5,9	4,2	5,2	6,0	5,6	5,8	13,8	10,3	4,9	5,0	4,8	5,6	1,5	2,1
15	4,7	5,0	4,3	5,0	5,8	8,1	6,7	8,2	12,3	11,6	5,1	5,3	5,5	6,4	2,3	3,0

15 SOCIEDADES NO FINANCIERAS: Síntesis de la información recopilada por la Central de Balances

15.8 Ratios significativas: R.1 Rentabilidad ordinaria del activo neto. Base de datos trimestral (CBT)

Ratios (a)

	Total	Por sectores								Por tamaño		
		Energía	Industria	Servicios					Actividades con cobertura reducida en CB	Grandes, públicas y dep.	Medianas	Pequeñas
				Total	Comercio y hostelería	Transporte	Información y comuni-caciones	Otros servicios				
	1	2	3	4	5	6	7	8	9	10	11	12
11 *II*	4,6	4,2	4,3	4,7	3,9	2,5	26,2	4,0	5,6	4,6	4,6	...
III	5,3	5,0	4,0	5,6	7,8	3,1	25,6	4,6	6,1	5,3	6,5	...
IV	5,2	4,3	5,0	5,6	8,0	1,4	19,4	5,8	5,7	5,2	2,8	...
12 *I*	3,5	4,8	3,9	3,1	11,9	0,7	20,6	1,5	3,8	3,5	3,2	...
II	3,5	4,3	2,9	3,3	3,7	1,6	22,1	2,7	2,3	3,5	5,3	...
III	4,6	4,9	6,6	4,3	9,2	3,0	25,4	2,7	2,8	4,6	4,3	...
IV	4,9	5,6	2,9	5,1	4,7	2,6	20,9	5,0	1,5	5,0	1,5	...
13 *I*	3,3	4,3	2,3	3,0	8,1	0,3	20,1	1,9	5,1	3,3	3,8	...
II	3,5	3,7	1,9	3,6	5,6	2,2	21,6	2,6	1,7	3,4	5,7	...
III	4,0	3,5	3,3	4,4	8,4	3,1	23,2	2,8	0,7	4,0	5,2	...
IV	5,1	6,0	1,6	5,3	12,9	1,6	21,0	4,3	4,7	5,1	5,9	...
14 *I*	3,3	4,7	2,6	2,8	6,5	1,6	15,5	1,5	5,2	3,3	3,0	...
II	4,2	4,8	3,3	4,0	5,8	3,4	15,7	3,0	4,3	4,1	6,6	...
III	4,3	3,6	4,2	4,6	9,7	3,9	17,7	3,1	2,2	4,3	6,9	...
IV	4,5	4,5	-1,9	5,2	10,1	1,7	14,3	5,0	9,7	4,6	1,5	...
15 *I*	3,5	3,3	7,6	3,0	10,6	1,7	14,3	1,5	8,2	3,5	4,3	...
II	4,2	3,7	9,5	3,7	6,6	3,6	14,3	2,6	8,4	4,2	7,3	...
III	4,5	4,4	8,0	4,1	9,3	4,4	15,8	2,5	3,2	4,5	7,7	...
IV	5,1	5,0	6,0	5,0	12,4	2,2	16,9	4,1	7,1	5,1	4,4	...
16 *I*	3,0	3,3	6,2	2,5	9,9	1,7	14,0	0,8	5,7	3,0	3,6	...
II	4,5	4,9	9,3	3,8	9,1	4,0	17,5	1,9	5,4	4,5	7,7	...
III	4,7	4,6	8,9	4,4	8,6	5,4	19,4	2,6	2,5	4,7	8,1	...

Véanse notas al final del capítulo.

15 SOCIEDADES NO FINANCIERAS: Síntesis de la información recopilada por la Central de Balances

15.9 Ratios significativas: R.1 Rentabilidad ordinaria del activo neto. Base de datos trimestral (CBT)

Trimestres acumulados (a) — *Ratios*

	Total	Por sectores								Por tamaño		
		Energía	Industria	Servicios					Actividades con cobertura reducida en CB	Grandes, públicas y dep.	Medianas	Pequeñas
				Total	Comercio y hostelería	Transporte	Información y comunicaciones	Otros servicios				
	1	2	3	4	5	6	7	8	9	10	11	12
02	8,8	10,9	9,6	7,9	11,3	6,0	20,5	5,9	12,3	8,8	8,7	...
03	8,3	8,3	9,6	7,8	10,7	4,8	26,1	5,6	12,8	8,2	8,0	...
04	8,2	7,8	11,1	7,5	9,4	4,7	26,3	5,2	12,3	8,1	7,7	...
05	9,1	8,7	11,4	8,5	8,4	4,0	26,2	7,2	13,2	9,0	7,1	...
06	9,4	9,2	10,8	9,1	7,9	3,7	37,1	8,0	10,9	9,5	7,5	...
07	8,9	8,3	10,4	8,9	7,5	4,1	39,6	7,6	8,1	8,9	7,7	...
08	7,5	8,0	6,1	7,7	5,7	2,8	26,0	7,4	4,8	7,5	4,3	...
09	6,2	6,9	3,2	6,5	5,6	1,4	27,0	6,4	3,5	6,2	3,4	...
10	6,3	6,1	5,2	6,7	8,0	1,9	27,0	6,4	3,8	6,3	5,4	...
11	5,9	5,2	5,5	6,2	8,3	2,0	23,4	6,0	6,5	5,9	4,2	...
12	5,5	6,3	5,0	5,3	8,2	2,2	22,5	4,8	3,2	5,5	3,8	...
13	5,4	6,2	3,4	5,5	10,7	1,8	21,8	4,8	3,7	5,4	5,2	...
14	5,2	5,0	3,0	5,6	10,2	2,7	16,2	5,0	5,7	5,2	4,8	...
15	5,3	4,9	8,5	5,1	12,3	3,1	16,1	4,0	8,3	5,3	6,1	...
14 *IV*	5,2	5,0	3,0	5,6	10,2	2,7	16,2	5,0	5,7	5,2	4,8	...
15 *I*	3,5	3,3	7,6	3,0	10,6	1,7	14,3	1,5	8,2	3,5	4,3	...
II	4,2	3,9	8,8	3,7	8,8	2,7	14,4	2,5	8,4	4,2	5,8	...
III	4,4	4,2	8,9	4,0	9,1	3,3	15,1	2,7	6,8	4,4	6,5	...
IV	5,3	4,9	8,5	5,1	12,3	3,1	16,1	4,0	8,3	5,3	6,1	...
16 *I*	3,0	3,3	6,2	2,5	9,9	1,7	14,0	0,8	5,7	3,0	3,6	...
II	4,2	4,4	8,2	3,6	9,6	2,9	16,1	2,0	6,1	4,2	5,6	...
III	4,6	4,6	8,7	4,1	9,5	3,9	17,0	2,5	5,2	4,6	6,4	...

Véanse notas al final del capítulo.

15 SOCIEDADES NO FINANCIERAS: Síntesis de la información recopilada por la Central de Balances

15.10 Ratios significativas: R.2 Intereses por financiación recibida sobre recursos ajenos con coste (operaciones vivas). Base de datos integrada (CBI)

Ratios

	Total		Por sectores								Por tamaño					
			Energía		Industria		Comercio y hostelería		Información y comunicaciones		Grandes, públicas y dependientes		Medianas		Pequeñas	
	t-1	t	t-1	t	t-1	t	t-1	t	t-1	t	t-1	t	t-1	t	t-1	t
	1	2	3	4	5	6	7	8	9	10	11	12	13	14	15	16
99	6,1	4,6	4,8	3,7	7,1	5,4	8,5	7,0	6,4	4,9	5,2	4,0	6,3	4,9	11,4	9,5
00	4,6	4,9	3,7	4,0	5,5	6,1	6,6	7,0	5,2	4,4	4,1	4,3	4,8	5,2	9,0	9,5
01	4,9	5,2	4,1	4,4	6,2	6,4	6,9	7,4	4,1	4,8	4,3	4,6	5,5	5,9	9,3	10,1
02	5,2	4,8	4,5	3,9	6,4	5,5	7,5	7,1	4,8	4,6	4,6	4,2	6,4	5,4	9,6	8,7
03	4,7	4,4	3,9	3,7	5,5	4,8	6,8	6,0	4,7	4,6	4,2	3,9	5,5	4,7	8,2	7,1
04	4,4	4,0	3,7	3,3	4,7	4,3	5,8	5,4	4,5	4,9	3,9	3,6	4,7	4,2	6,8	6,1
05	3,6	3,6	3,2	3,2	3,9	3,9	4,1	4,1	4,9	4,5	3,6	3,5	3,9	4,0	3,8	3,7
06	3,6	3,8	3,3	3,5	3,8	4,3	4,1	4,4	4,6	4,5	3,5	3,7	3,9	4,3	3,6	3,9
07	3,7	4,6	3,4	4,0	4,4	5,0	4,3	5,0	4,5	5,6	3,7	4,5	4,4	5,3	3,7	4,5
08	4,8	5,1	4,1	4,5	5,4	5,2	5,3	5,5	5,5	5,6	4,7	4,9	5,0	6,0	5,1	5,6
09	5,1	3,8	4,4	3,6	5,2	3,9	5,5	4,4	5,6	5,4	5,1	3,6	5,7	4,5	5,3	4,6
10	3,8	3,3	3,6	3,5	3,9	3,7	4,4	3,9	5,6	4,4	3,5	3,2	4,3	3,6	4,5	3,7
11	3,4	3,7	3,5	4,0	3,6	3,8	3,9	4,2	4,2	4,2	3,3	3,7	3,7	4,1	3,6	3,8
12	3,7	3,9	4,0	4,2	3,9	3,9	4,1	4,2	4,3	4,4	3,7	3,8	4,2	4,2	3,8	3,9
13	3,8	3,6	4,2	4,0	3,6	3,4	4,2	4,0	4,4	4,2	3,8	3,7	4,2	3,9	3,8	3,4
14	3,6	3,5	4,0	3,6	3,4	3,5	4,2	3,8	4,2	3,3	3,7	3,5	3,9	3,8	3,5	3,3
15	3,5	3,2	3,5	3,5	3,2	2,9	3,7	3,3	2,5	2,4	3,5	3,2	4,0	3,4	3,3	3,0

15 SOCIEDADES NO FINANCIERAS: Síntesis de la información recopilada por la Central de Balances

15.11 Ratios significativas: R.2 Intereses por financiación recibida sobre recursos ajenos con coste (operaciones vivas). Base de datos trimestral (CBT)

Ratios

	Total	Por sectores								Por tamaño		
		Energía	Industria	Servicios					Actividades con cobertura reducida en CB	Grandes, públicas y dep.	Medianas	Pequeñas
				Total	Comercio y hostelería	Transporte	Información y comunicaciones	Otros servicios				
	1	2	3	4	5	6	7	8	9	10	11	12
11 *II*	3,6	3,6	3,5	3,5	3,4	2,6	4,2	3,7	4,3	3,6	3,3	...
III	3,6	3,4	3,5	3,7	3,7	2,8	3,6	4,0	4,4	3,6	3,3	...
IV	3,8	3,7	3,5	3,8	4,0	3,2	3,8	3,9	5,1	3,8	3,7	...
12 *I*	3,6	3,8	3,0	3,5	3,7	2,6	2,9	3,8	4,2	3,6	3,7	...
II	3,6	3,7	2,7	3,6	3,2	2,5	3,2	4,0	3,8	3,6	3,7	...
III	3,4	3,9	2,6	3,4	3,5	2,4	2,8	3,7	3,6	3,4	3,6	...
IV	3,5	3,6	3,7	3,5	3,5	2,4	3,2	3,8	3,9	3,5	3,9	...
13 *I*	3,4	3,8	3,7	3,2	4,2	2,1	2,2	3,5	3,3	3,4	3,0	...
II	3,4	3,6	3,7	3,3	3,3	2,1	2,5	3,6	3,5	3,4	3,1	...
III	3,4	3,4	3,8	3,3	3,8	2,2	2,6	3,6	3,7	3,4	3,3	...
IV	3,7	3,8	3,3	3,6	3,9	3,2	3,0	3,8	4,6	3,7	3,6	...
14 *I*	3,3	3,7	2,6	3,3	4,2	2,3	4,1	3,5	3,6	3,3	3,8	...
II	3,5	3,7	2,7	3,5	3,7	2,4	4,2	3,8	3,4	3,5	4,8	...
III	3,2	3,5	2,1	3,2	3,7	2,6	2,5	3,4	4,6	3,2	2,8	...
IV	3,2	3,4	2,9	3,1	3,4	2,3	2,8	3,3	6,2	3,2	3,1	...
15 *I*	2,9	3,3	2,3	2,8	3,1	2,2	2,1	3,1	4,4	2,9	2,1	...
II	3,0	3,1	2,4	2,9	2,9	2,1	2,2	3,3	4,2	3,0	2,0	...
III	3,0	3,2	2,4	3,0	2,8	2,0	2,5	3,4	5,1	3,0	2,4	...
IV	3,1	3,2	2,3	3,0	2,8	2,1	1,7	3,4	7,8	3,1	2,3	...
16 *I*	2,7	3,1	2,4	2,5	2,1	1,8	2,0	2,8	4,6	2,7	1,5	...
II	2,8	3,0	2,5	2,6	2,3	1,8	1,9	3,0	5,6	2,8	2,0	...
III	2,6	2,9	2,2	2,6	2,2	1,8	1,6	2,9	6,0	2,6	1,6	...

15 SOCIEDADES NO FINANCIERAS: Síntesis de la información recopilada por la Central de Balances

15.12 Ratios significativas: R.2 Intereses por financiación recibida sobre recursos ajenos con coste (operaciones vivas). Base de datos trimestral (CBT)

Trimestres acumulados (a)

Ratios

	Total	Por sectores								Por tamaño		
		Energía	Industria	Servicios					Actividades con cobertura reducida en CB	Grandes, públicas y dep.	Medianas	Pequeñas
				Total	Comercio y hostelería	Transporte	Información y comunicaciones	Otros servicios				
	1	2	3	4	5	6	7	8	9	10	11	12
02	4,4	4,5	4,4	4,4	4,3	4,9	5,1	4,2	5,4	4,4	5,1	...
03	4,1	3,6	3,7	4,2	3,8	3,6	5,2	4,1	4,4	4,1	4,3	...
04	3,7	3,6	3,5	3,8	3,6	3,2	4,7	3,7	3,8	3,7	3,6	...
05	3,6	3,5	3,6	3,7	3,4	3,0	4,3	3,7	3,2	3,6	3,5	...
06	3,9	3,7	3,9	4,0	3,6	3,4	5,6	4,0	3,2	3,9	3,9	...
07	4,5	4,3	4,5	4,6	4,5	3,9	5,6	4,6	4,2	4,5	4,5	...
08	5,1	4,8	4,8	5,1	4,6	4,0	6,0	5,2	5,9	5,1	5,2	...
09	3,3	3,7	3,3	3,3	3,4	2,7	4,7	3,2	2,9	3,3	4,6	...
10	3,2	3,5	3,3	3,1	3,3	2,1	4,4	3,3	3,1	3,2	3,6	...
11	3,6	3,5	3,5	3,6	3,7	2,8	4,0	3,8	4,6	3,6	3,2	...
12	3,5	3,8	3,0	3,5	3,4	2,5	3,0	3,8	3,9	3,5	3,7	...
13	3,4	3,6	3,6	3,4	3,8	2,4	2,6	3,6	3,8	3,4	3,3	...
14	3,3	3,6	2,6	3,3	3,8	2,4	3,5	3,5	4,0	3,3	3,8	...
15	3,0	3,2	2,4	2,9	2,9	2,1	2,1	3,3	5,3	3,0	2,2	...
14 *IV*	3,3	3,6	2,6	3,3	3,8	2,4	3,5	3,5	4,0	3,3	3,8	...
15 *I*	2,9	3,3	2,3	2,8	3,1	2,2	2,1	3,1	4,4	2,9	2,1	...
II	2,9	3,2	2,4	2,9	3,0	2,1	2,1	3,2	4,3	2,9	2,1	...
III	3,0	3,2	2,4	2,9	2,9	2,1	2,3	3,2	4,5	3,0	2,2	...
IV	3,0	3,2	2,4	2,9	2,9	2,1	2,1	3,3	5,3	3,0	2,2	...
16 *I*	2,7	3,1	2,4	2,5	2,1	1,8	2,0	2,8	4,6	2,7	1,5	...
II	2,7	3,1	2,4	2,6	2,2	1,8	2,0	2,9	5,1	2,7	1,7	...
III	2,7	3,0	2,3	2,6	2,2	1,8	1,9	2,9	5,3	2,7	1,7	...

Véanse notas al final del capítulo.

15 SOCIEDADES NO FINANCIERAS: Síntesis de la información recopilada por la Central de Balances

15.13 Ratios significativas: R.3 Rentabilidad ordinaria de los recursos propios. Base de datos integrada (CBI)

Ratios

	Total		Por sectores								Por tamaño					
			Energía		Industria		Comercio y hostelería		Información y comunicaciones		Grandes, públicas y dependientes		Medianas		Pequeñas	
	t-1	t	t-1	t	t-1	t	t-1	t	t-1	t	t-1	t	t-1	t	t-1	t
	1	2	3	4	5	6	7	8	9	10	11	12	13	14	15	16
99	11,1	10,4	8,6	9,0	14,3	13,4	14,6	15,8	17,2	11,9	10,7	9,6	14,0	14,6	11,8	12,3
00	10,6	9,6	9,3	9,5	14,2	14,2	16,1	13,9	16,9	9,8	9,8	9,0	15,0	12,5	12,3	11,3
01	10,0	10,1	10,6	11,3	14,7	11,7	14,1	14,1	16,2	23,3	9,4	9,8	14,3	12,9	11,7	10,5
02	10,2	11,2	12,4	14,1	11,8	10,5	14,1	13,7	22,6	32,8	9,8	11,4	13,8	12,7	10,6	9,5
03	11,1	10,9	13,9	10,6	10,9	11,0	13,3	12,7	31,7	37,0	11,4	11,2	13,1	12,9	9,3	8,8
04	10,9	11,3	10,5	9,5	11,4	12,8	12,9	12,3	43,4	45,7	11,3	12,0	13,3	12,9	8,9	8,4
05	10,2	10,4	9,4	10,0	12,0	11,8	10,4	9,5	45,2	34,9	11,8	12,7	11,3	10,4	5,4	5,5
06	10,5	10,6	10,1	11,8	12,1	11,3	9,6	9,2	31,6	31,0	12,7	13,1	10,3	9,8	5,8	5,5
07	10,7	9,6	11,8	9,0	11,8	12,4	9,6	8,6	30,2	38,2	13,1	12,2	10,6	9,1	5,5	4,8
08	10,0	8,1	9,0	8,8	12,4	7,5	10,3	6,6	34,8	46,1	11,6	10,1	10,1	5,1	5,8	2,7
09	7,3	6,2	9,3	8,5	7,2	3,6	6,4	5,3	45,9	38,1	9,6	8,8	5,6	3,5	2,5	0,7
10	6,0	6,0	8,0	7,4	3,7	6,0	5,5	6,1	37,8	33,1	8,2	8,4	3,7	3,5	1,0	0,6
11	5,9	5,0	7,4	6,3	6,4	6,1	6,6	5,9	33,9	26,1	8,1	7,2	3,9	3,2	1,1	0,1
12	5,3	4,3	5,8	6,8	6,5	5,6	6,5	4,7	25,3	20,9	7,3	6,2	3,4	3,1	0,6	-0,3
13	4,4	4,5	6,9	6,9	6,9	6,2	5,7	6,6	21,4	19,6	6,0	6,0	4,4	4,6	0,2	0,5
14	4,6	5,0	7,1	4,6	6,3	7,5	6,4	6,8	20,1	15,9	6,0	6,2	5,2	6,5	0,7	1,6
15	5,7	6,3	4,8	5,9	7,5	11,4	8,4	10,7	18,4	16,7	6,4	7,0	6,3	7,9	2,0	3,0

15 SOCIEDADES NO FINANCIERAS: Síntesis de la información recopilada por la Central de Balances

15.14 Ratios significativas: R.3 Rentabilidad ordinaria de los recursos propios. Base de datos trimestral (CBT)

Ratios (a)

	Total	Por sectores								Por tamaño		
		Energía	Industria	Servicios					Actividades con cobertura reducida en CB	Grandes, públicas y dep.	Medianas	Pequeñas
				Total	Comercio y hostelería	Transporte	Información y comuni-caciones	Otros servicios				
	1	2	3	4	5	6	7	8	9	10	11	12
11 *II*	5,5	4,6	5,0	5,9	4,2	2,4	36,6	4,3	10,8	5,5	5,1	...
III	6,8	6,2	4,3	7,4	9,7	3,4	36,2	5,3	13,3	6,8	7,9	...
IV	6,5	4,7	6,1	7,4	9,8	-0,1	27,0	8,1	8,5	6,5	2,3	...
12 *I*	3,5	5,4	4,7	2,5	16,1	-0,9	29,3	-1,5	1,8	3,5	3,0	...
II	3,5	4,7	3,0	3,0	4,0	0,8	31,5	0,9	-5,7	3,4	6,1	...
III	5,7	5,4	10,1	5,3	12,4	3,5	35,7	1,4	-2,3	5,7	4,7	...
IV	6,2	6,7	2,3	6,8	5,3	2,8	28,2	6,6	-18,6	6,3	0,3	...
13 *I*	3,2	4,6	1,2	2,8	10,4	-1,5	26,6	-0,1	-63,5	3,2	4,1	...
II	3,5	3,7	0,5	4,0	6,9	2,2	28,5	1,3	23,3	3,5	6,7	...
III	4,6	3,6	2,9	5,4	11,0	3,9	30,7	1,8	25,8	4,5	6,0	...
IV	6,3	7,2	0,4	6,9	17,8	0,3	27,7	4,8	4,0	6,3	6,9	...
14 *I*	3,2	5,2	2,6	2,3	7,9	1,0	21,5	-0,6	37,4	3,2	2,2	...
II	4,7	5,4	3,8	4,5	7,1	4,3	22,2	2,1	23,5	4,7	8,0	...
III	5,1	3,7	5,9	5,8	13,2	5,1	24,1	2,9	-0,5	5,1	9,1	...
IV	5,6	5,1	-5,6	7,0	14,0	1,2	19,6	6,7	13,5	5,6	0,7	...
15 *I*	4,0	3,3	11,9	3,2	14,8	1,2	20,2	-0,1	12,2	4,0	5,6	...
II	5,1	4,1	15,1	4,4	8,7	5,0	20,1	1,8	12,5	5,1	10,6	...
III	5,6	5,0	12,2	5,1	12,9	6,6	22,2	1,7	1,4	5,5	11,1	...
IV	6,7	6,0	8,8	6,8	17,3	2,2	25,8	4,8	6,5	6,7	5,9	...
16 *I*	3,4	3,5	9,1	2,5	13,8	1,7	23,0	-1,3	6,8	3,3	5,1	...
II	5,8	6,0	13,9	4,7	12,4	5,8	27,9	0,9	5,1	5,7	11,4	...
III	6,4	5,6	13,9	6,0	11,7	8,2	27,7	2,2	-1,0	6,3	13,0	...

Véanse notas al final del capítulo.

15 SOCIEDADES NO FINANCIERAS: Síntesis de la información recopilada por la Central de Balances

15.15 Ratios significativas: R.3 Rentabilidad ordinaria de los recursos propios. Base de datos trimestral (CBT)

Trimestres acumulados (a) — *Ratios*

	Total	Por sectores								Por tamaño		
		Energía	Industria	Servicios					Actividades con cobertura reducida en CB	Grandes, públicas y dep.	Medianas	Pequeñas
				Total	Comercio y hostelería	Transporte	Información y comunicaciones	Otros servicios				
	1	2	3	4	5	6	7	8	9	10	11	12
02	12,9	15,2	12,1	11,9	13,9	6,7	64,7	8,2	17,8	12,9	10,1	...
03	12,1	11,6	12,5	11,9	13,1	5,7	85,6	7,4	19,7	12,2	9,4	...
04	12,0	10,5	15,2	11,3	11,2	5,5	69,5	7,2	21,3	12,0	9,3	...
05	13,8	12,1	16,2	13,3	10,1	4,5	61,9	11,9	24,3	13,9	8,4	...
06	14,5	13,1	15,7	14,5	9,3	3,8	78,3	14,2	20,1	14,7	8,7	...
07	13,3	11,1	15,2	13,8	8,5	4,2	76,3	12,6	13,7	13,4	8,9	...
08	9,7	9,9	7,3	10,4	6,1	2,3	49,8	10,5	2,4	9,8	4,0	...
09	8,8	9,1	3,1	9,7	6,4	0,8	50,3	10,5	5,7	8,8	3,0	...
10	9,0	7,9	7,0	9,9	10,0	1,8	47,1	10,3	5,8	9,1	6,0	...
11	7,9	6,3	7,1	8,8	10,4	1,5	33,6	8,9	14,4	7,9	4,7	...
12	7,3	7,8	6,7	7,2	10,9	2,0	31,5	6,2	-1,2	7,3	3,8	...
13	7,2	7,6	3,2	7,7	14,6	1,3	28,7	6,3	4,6	7,2	6,0	...
14	6,8	5,7	3,3	7,7	13,9	3,0	22,5	6,7	11,3	6,8	5,5	...
15	7,2	5,9	13,2	7,0	17,5	3,9	23,2	4,7	11,2	7,2	8,7	...
14 *IV*	6,8	5,7	3,3	7,7	13,9	3,0	22,5	6,7	11,3	6,8	5,5	...
15 *I*	4,0	3,3	11,9	3,2	14,8	1,2	20,2	-0,1	12,2	4,0	5,6	...
II	5,2	4,3	13,9	4,5	12,1	3,3	20,2	1,9	12,7	5,2	8,2	...
III	5,6	4,7	14,0	4,9	12,6	4,4	21,2	2,1	9,1	5,6	9,2	...
IV	7,2	5,9	13,2	7,0	17,5	3,9	23,2	4,7	11,2	7,2	8,7	...
16 *I*	3,4	3,5	9,1	2,5	13,8	1,7	23,0	-1,3	6,8	3,3	5,1	...
II	5,3	5,2	12,4	4,5	13,2	3,9	26,1	1,1	7,0	5,3	8,2	...
III	6,0	5,5	13,3	5,5	13,0	5,6	26,6	2,1	5,1	6,0	9,6	...

Véanse notas al final del capítulo.

15 SOCIEDADES NO FINANCIERAS: Síntesis de la información recopilada por la Central de Balances

15.16 Ratios significativas: R.4 Diferencia rentabilidad - coste financiero (R.1 - R.2). Base de datos integrada (CBI)

Ratios

	Total		Por sectores								Por tamaño					
			Energía		Industria		Comercio y hostelería		Información y comunicaciones		Grandes, públicas y dependientes		Medianas		Pequeñas	
	t-1	t	t-1	t	t-1	t	t-1	t	t-1	t	t-1	t	t-1	t	t-1	t
	1	2	3	4	5	6	7	8	9	10	11	12	13	14	15	16
99	3,3	3,5	2,5	3,2	5,2	5,8	4,3	6,1	6,2	3,2	3,5	3,3	4,9	6,0	0,3	1,9
00	3,6	2,8	3,3	3,0	6,1	5,5	6,4	4,6	5,6	2,6	3,4	2,7	6,2	4,4	2,2	1,2
01	3,0	2,8	3,6	3,7	5,8	3,5	4,6	4,4	4,3	6,4	2,8	2,8	5,3	4,3	1,6	0,3
02	2,8	3,6	4,6	6,0	3,6	3,2	4,3	4,4	6,2	8,7	2,8	3,8	4,5	4,4	0,6	0,6
03	3,5	3,7	5,8	4,2	3,5	4,1	4,3	4,5	8,3	11,5	3,8	4,0	4,6	5,0	0,8	1,2
04	3,7	4,2	4,1	3,8	4,4	5,6	4,7	4,7	12,7	16,1	4,0	4,6	5,1	5,3	1,4	1,5
05	3,8	3,9	3,8	4,1	5,2	5,0	4,1	3,6	15,3	14,0	4,5	5,0	4,7	4,1	1,1	1,2
06	4,0	3,8	4,1	4,9	5,2	4,4	3,7	3,2	12,3	11,8	5,0	4,9	4,1	3,6	1,4	1,0
07	3,9	2,9	4,9	3,0	4,7	4,5	3,5	2,4	11,5	14,6	4,9	4,0	3,9	2,5	1,2	0,2
08	3,0	1,7	3,0	2,6	4,3	1,4	3,4	0,7	13,7	16,6	3,7	2,7	3,1	-0,5	0,5	-1,8
09	1,2	1,3	2,9	2,8	1,2	-0,2	0,6	0,5	17,3	15,7	2,4	2,8	-	-0,6	-1,8	-2,5
10	1,2	1,5	2,5	2,3	-0,1	1,5	0,7	1,4	15,7	15,3	2,4	2,7	-0,4	-0,1	-2,4	-2,0
11	1,4	0,7	2,2	1,4	1,7	1,4	1,7	1,0	15,0	12,7	2,4	1,8	0,1	-0,5	-1,7	-2,5
12	0,8	0,2	1,1	1,6	1,6	1,0	1,5	0,3	12,2	9,8	1,8	1,2	-0,5	-0,7	-2,2	-2,9
13	0,3	0,4	1,6	1,7	2,0	1,7	1,0	1,6	10,1	9,1	1,2	1,2	0,1	0,4	-2,5	-2,1
14	0,5	0,9	1,9	0,6	1,8	2,5	1,4	1,9	9,5	7,0	1,3	1,5	0,8	1,7	-1,9	-1,2
15	1,3	1,8	0,8	1,5	2,5	5,2	3,0	4,9	9,8	9,2	1,6	2,1	1,6	3,0	-1,0	-

15 SOCIEDADES NO FINANCIERAS: Síntesis de la información recopilada por la Central de Balances

15.17 Ratios significativas: R.4 Diferencia rentabilidad - coste financiero (R.1 - R.2) Base de datos trimestral (CBT)

Ratios (a)

	Total	Por sectores								Por tamaño		
		Energía	Industria	Servicios					Actividades con cobertura reducida en CB	Grandes, públicas y dep.	Medianas	Pequeñas
				Total	Comercio y hostelería	Transporte	Información y comuni-caciones	Otros servicios				
	1	2	3	4	5	6	7	8	9	10	11	12
11 *II*	1,0	0,6	0,9	1,2	0,6	-0,2	21,9	0,3	1,3	1,0	1,3	...
III	1,6	1,6	0,4	1,9	4,1	0,4	22,0	0,6	1,8	1,6	3,2	...
IV	1,4	0,6	1,4	1,8	4,0	-1,8	15,5	1,8	0,6	1,4	-0,9	...
12 *I*	-	1,0	0,9	-0,5	8,2	-1,9	17,7	-2,3	-0,4	-	-0,5	...
II	-0,1	0,7	0,1	-0,3	0,5	-0,9	19,0	-1,3	-1,5	-0,1	1,6	...
III	1,1	0,9	4,0	0,9	5,7	0,6	22,6	-0,9	-0,8	1,1	0,7	...
IV	1,4	2,0	-0,8	1,6	1,2	0,2	17,7	1,1	-2,5	1,4	-2,4	...
13 *I*	-0,1	0,5	-1,5	-0,2	3,9	-1,9	17,9	-1,6	1,7	-0,1	0,8	...
II	0,1	-	-1,9	0,4	2,2	0,1	19,1	-1,0	-1,8	0,1	2,6	...
III	0,6	0,2	-0,5	1,0	4,6	0,9	20,6	-0,8	-3,0	0,6	1,9	...
IV	1,4	2,2	-1,6	1,6	9,0	-1,6	18,0	0,5	0,1	1,4	2,3	...
14 *I*	-0,1	1,0	-	-0,5	2,3	-0,7	11,3	-2,0	1,7	-0,1	-0,8	...
II	0,7	1,1	0,6	0,5	2,1	1,0	11,5	-0,8	0,9	0,7	1,7	...
III	1,1	0,1	2,1	1,4	6,0	1,4	15,2	-0,3	-2,3	1,1	4,2	...
IV	1,4	1,1	-4,8	2,1	6,7	-0,6	11,5	1,7	3,5	1,4	-1,5	...
15 *I*	0,6	-	5,3	0,2	7,5	-0,5	12,3	-1,5	3,8	0,6	2,2	...
II	1,2	0,6	7,0	0,8	3,7	1,5	12,1	-0,7	4,2	1,2	5,3	...
III	1,4	1,2	5,6	1,1	6,5	2,4	13,3	-0,9	-1,9	1,4	5,3	...
IV	2,1	1,8	3,7	2,0	9,6	-	15,2	0,7	-0,7	2,1	2,2	...
16 *I*	0,4	0,2	3,8	-	7,8	-0,1	12,0	-2,1	1,2	0,4	2,1	...
II	1,7	1,9	6,8	1,1	6,7	2,2	15,6	-1,1	-0,3	1,7	5,7	...
III	2,1	1,7	6,7	1,9	6,4	3,6	17,8	-0,3	-3,5	2,1	6,5	...

Véanse notas al final del capítulo.

15 SOCIEDADES NO FINANCIERAS: Síntesis de la información recopilada por la Central de Balances

15.18 Ratios significativas: R.4 Diferencia rentabilidad - coste financiero (R.1 - R.2) Base de datos trimestral (CBT)

Trimestres acumulados (a) *Ratios*

	Total	Por sectores								Por tamaño		
		Energía	Industria	Servicios					Actividades con cobertura reducida en CB	Grandes, públicas y dep.	Medianas	Pequeñas
				Total	Comercio y hostelería	Transporte	Información y comuni-caciones	Otros servicios				
	1	2	3	4	5	6	7	8	9	10	11	12
02	4,4	6,5	5,2	3,5	7,0	1,0	15,5	1,7	6,9	4,4	3,6	...
03	4,2	4,6	5,9	3,6	6,9	1,2	20,9	1,4	8,4	4,2	3,7	...
04	4,4	4,2	7,6	3,7	5,7	1,4	21,6	1,5	8,5	4,4	4,1	...
05	5,4	5,2	7,8	4,8	5,0	1,0	21,9	3,5	10,0	5,4	3,6	...
06	5,5	5,5	6,8	5,1	4,3	0,3	31,5	4,0	7,7	5,5	3,6	...
07	4,4	4,1	5,9	4,3	2,9	0,2	34,1	2,9	3,9	4,4	3,2	...
08	2,4	3,2	1,2	2,7	1,1	-1,2	20,0	2,2	-1,1	2,5	-0,9	...
09	2,8	3,2	-0,1	3,3	2,1	-1,2	22,3	3,2	0,7	2,9	-1,2	...
10	3,1	2,6	1,9	3,6	4,7	-0,2	22,7	3,1	0,7	3,1	1,8	...
11	2,3	1,6	2,0	2,6	4,6	-0,7	19,4	2,2	1,9	2,3	1,1	...
12	1,9	2,5	2,0	1,8	4,8	-0,3	19,5	1,0	-0,7	2,0	0,1	...
13	2,0	2,5	-0,2	2,1	6,9	-0,6	19,2	1,2	-0,1	2,0	1,9	...
14	1,9	1,4	0,4	2,3	6,4	0,3	12,7	1,5	1,7	1,9	1,0	...
15	2,3	1,7	6,1	2,2	9,4	1,0	14,0	0,7	3,0	2,3	3,9	...
14 *IV*	1,9	1,4	0,4	2,3	6,4	0,3	12,7	1,5	1,7	1,9	1,0	...
15 *I*	0,6	-	5,3	0,2	7,5	-0,5	12,3	-1,5	3,8	0,6	2,2	...
II	1,3	0,7	6,4	0,8	5,8	0,6	12,2	-0,6	4,2	1,2	3,7	...
III	1,5	1,0	6,5	1,1	6,2	1,2	12,9	-0,5	2,3	1,4	4,3	...
IV	2,3	1,7	6,1	2,2	9,4	1,0	14,0	0,7	3,0	2,3	3,9	...
16 *I*	0,4	0,2	3,8	-	7,8	-0,1	12,0	-2,1	1,2	0,4	2,1	...
II	1,5	1,4	5,8	1,0	7,4	1,1	14,1	-0,9	1,0	1,5	3,9	...
III	1,9	1,6	6,3	1,6	7,3	2,1	15,2	-0,4	-0,1	1,9	4,7	...

Véanse notas al final del capítulo.

15 SOCIEDADES NO FINANCIERAS: Síntesis de la información recopilada por la central de Balances

15.19 Ratios significativas: R.5 Margen de explotación. (REB / INCN) Base de datos integrada (CBI)

Ratios

	Total		Por sectores								Por tamaño					
			Energía		Industria		Comercio y hostelería		Información y comunicaciones		Grandes, públicas y dependientes		Medianas		Pequeñas	
	t-1	t	t-1	t	t-1	t	t-1	t	t-1	t	t-1	t	t-1	t	t-1	t
	1	2	3	4	5	6	7	8	9	10	11	12	13	14	15	16
99	12,3	11,7	34,6	34,0	10,1	9,3	5,7	5,9	32,8	29,2	14,4	13,2	10,0	10,3	8,0	8,4
00	11,6	10,8	34,0	25,5	9,7	9,5	5,8	5,3	30,4	26,1	13,4	12,1	10,0	9,4	8,2	8,1
01	10,8	10,8	24,0	22,2	9,4	8,6	5,3	5,4	26,6	30,7	12,1	12,2	9,6	9,5	8,2	8,2
02	10,6	10,7	22,4	21,6	8,5	8,1	5,4	5,6	29,8	31,7	12,0	12,3	9,3	9,3	8,2	8,1
03	10,3	10,6	21,8	21,3	8,3	8,6	5,3	5,3	30,7	32,4	11,8	12,2	9,3	9,3	8,1	8,0
04	10,5	10,6	21,3	19,7	8,8	9,2	5,4	5,3	31,5	32,0	12,0	12,2	9,1	9,1	8,1	8,0
05	10,5	9,9	20,0	15,4	9,2	8,7	5,3	5,1	31,7	30,8	12,2	11,2	9,0	8,7	8,0	7,9
06	9,9	10,0	15,7	16,5	8,7	8,5	5,0	5,1	29,9	29,2	11,1	11,1	8,6	8,5	8,0	8,3
07	10,1	10,1	16,4	17,5	8,6	8,8	5,1	5,3	28,3	29,2	11,1	11,1	8,7	8,6	8,4	8,6
08	10,3	9,0	18,1	15,1	8,8	7,0	5,6	4,9	28,7	28,6	11,2	9,9	8,8	7,5	8,4	6,9
09	9,0	8,7	15,3	16,1	7,2	6,1	4,8	4,5	28,0	27,6	9,8	9,9	7,7	7,1	7,4	6,5
10	8,9	8,6	16,4	15,5	6,2	6,9	4,5	4,4	26,7	25,2	9,9	9,8	7,4	7,1	6,8	6,0
11	8,7	8,0	15,8	13,9	7,1	6,1	4,6	4,2	24,4	22,8	9,9	9,2	7,5	6,9	6,3	5,2
12	8,1	7,5	13,5	12,6	6,3	5,6	4,5	3,9	22,2	20,8	9,1	8,7	7,0	6,6	5,6	4,7
13	7,8	7,6	13,3	13,2	5,6	5,5	4,2	4,2	21,6	21,1	8,8	8,5	6,5	6,4	5,2	5,3
14	7,7	7,7	13,2	13,0	5,7	6,2	4,1	4,0	21,0	19,0	8,5	8,3	6,6	7,1	5,5	6,1
15	7,9	8,9	12,5	12,8	5,7	7,8	4,1	4,7	20,5	20,4	8,2	9,3	7,2	7,6	6,5	7,3

15 SOCIEDADES NO FINANCIERAS: Síntesis de la información recopilada por la Central de Balances

15.20 Ratios significativas: R.5 Margen de explotación. (REB / INCN) Base de datos trimestral (CBT)

Ratios

	Total	Por sectores								Por tamaño		
		Energía	Industria	Servicios					Actividades con cobertura reducida en CB	Grandes, públicas y dep.	Medianas	Pequeñas
				Total	Comercio y hostelería	Transporte	Información y comuni-caciones	Otros servicios				
	1	2	3	4	5	6	7	8	9	10	11	12
11 *II*	10,8	12,8	4,5	14,1	3,8	26,1	32,7	2,8	7,6	10,8	7,8	...
III	11,8	13,8	4,0	15,8	5,4	28,6	33,4	11,5	8,4	11,8	9,6	...
IV	10,3	11,6	4,2	13,5	5,6	21,5	29,6	1,2	10,1	10,4	5,6	...
12 *I*	10,2	12,4	4,0	13,1	6,9	18,2	28,9	10,8	7,6	10,3	6,3	...
II	9,5	12,4	2,5	12,8	4,0	22,8	29,0	7,2	9,4	9,5	8,4	...
III	11,5	12,9	4,8	15,6	6,2	30,2	33,4	10,3	6,9	11,5	8,3	...
IV	9,8	11,7	3,5	13,0	3,4	26,8	31,3	3,7	12,2	9,8	6,2	...
13 *I*	10,0	12,6	3,4	13,0	5,8	16,4	31,1	23,8	10,6	10,0	5,9	...
II	10,3	13,3	2,5	14,5	5,4	27,4	31,1	20,5	10,2	10,3	7,9	...
III	10,5	11,3	3,7	14,9	5,9	31,7	33,1	17,1	4,3	10,5	8,2	...
IV	9,4	11,5	1,8	12,6	6,5	19,8	29,8	10,6	10,6	9,4	8,3	...
14 *I*	9,9	14,6	3,7	11,4	4,9	22,3	29,2	3,0	7,4	9,9	7,7	...
II	10,3	15,0	3,6	12,5	4,7	29,6	29,0	3,5	8,5	10,3	12,7	...
III	9,8	10,1	3,7	13,7	6,4	31,2	28,8	7,6	6,9	9,8	11,1	...
IV	7,6	11,9	-	9,8	5,0	23,2	24,6	-5,8	10,5	7,6	5,1	...
15 *I*	10,4	11,8	6,9	11,7	6,9	22,8	25,0	2,0	7,7	10,4	7,8	...
II	10,8	12,9	7,3	12,2	4,9	32,1	24,6	6,0	8,2	10,8	10,2	...
III	11,0	13,2	6,6	12,8	6,0	34,2	25,3	-0,2	3,4	11,0	11,2	...
IV	10,4	13,9	6,0	11,8	6,1	26,6	24,9	1,1	3,8	10,5	8,6	...
16 *I*	11,1	14,1	6,4	12,5	7,1	22,1	24,6	4,7	6,4	11,1	7,2	...
II	13,0	18,1	7,8	14,1	6,6	32,1	25,9	3,5	7,1	13,0	10,3	...
III	13,3	15,8	7,4	15,6	6,4	36,0	26,9	1,1	4,4	13,3	12,8	...

15 SOCIEDADES NO FINANCIERAS: Síntesis de la información recopilada por la Central de Balances

15.21 Ratios significativas: R.5 Margen de explotación. (REB / INCN) Base de datos trimestral (CBT)

Trimestres acumulados (a) — *Ratios*

	Total	Por sectores								Por tamaño		
		Energía	Industria	Servicios					Actividades con cobertura reducida en CB	Grandes, públicas y dep.	Medianas	Pequeñas
				Total	Comercio y hostelería	Transporte	Información y comunicaciones	Otros servicios				
	1	2	3	4	5	6	7	8	9	10	11	12
02	16,8	25,6	9,9	18,6	6,2	26,2	42,2	6,3	10,8	17,0	11,5	...
03	16,4	25,7	9,7	18,1	6,2	22,7	43,3	24,1	12,0	16,6	11,1	...
04	15,8	22,8	9,8	18,1	5,9	25,4	41,9	15,2	13,7	16,0	11,6	...
05	14,4	17,4	9,3	17,3	5,5	23,1	39,8	5,9	10,9	14,5	10,2	...
06	13,6	16,7	8,4	16,3	5,4	22,6	43,4	-3,0	11,6	13,6	10,5	...
07	14,1	19,0	8,1	17,1	5,3	27,3	45,4	7,4	11,1	14,1	10,5	...
08	13,1	20,1	5,5	16,4	4,6	22,0	41,4	3,6	7,0	13,2	7,3	...
09	12,9	19,0	3,2	15,3	4,9	20,7	39,1	8,0	8,0	13,0	6,9	...
10	12,6	16,5	5,4	15,1	5,5	25,0	35,5	4,1	5,0	12,7	8,5	...
11	11,2	13,3	4,6	14,5	5,3	24,4	31,6	7,7	7,9	11,2	7,1	...
12	10,3	12,3	3,7	13,7	5,2	24,7	30,6	8,1	9,0	10,3	7,3	...
13	10,0	12,2	2,9	13,7	5,9	24,1	31,3	17,9	9,1	10,1	7,5	...
14	9,4	12,7	2,7	11,9	5,3	26,9	27,9	2,2	8,5	9,4	9,2	...
15	10,7	12,9	6,7	12,2	6,0	29,2	24,9	2,2	5,7	10,7	9,5	...
14 *IV*	9,4	12,7	2,7	11,9	5,3	26,9	27,9	2,2	8,5	9,4	9,2	...
15 *I*	10,4	11,8	6,9	11,7	6,9	22,8	25,0	2,0	7,7	10,4	7,8	...
II	10,6	12,3	7,1	12,0	5,9	27,7	24,8	4,1	8,0	10,6	9,0	...
III	10,7	12,6	7,0	12,3	5,9	30,0	25,0	2,6	6,4	10,8	9,8	...
IV	10,7	12,9	6,7	12,2	6,0	29,2	24,9	2,2	5,7	10,7	9,5	...
16 *I*	11,1	14,1	6,4	12,5	7,1	22,1	24,6	4,7	6,4	11,1	7,2	...
II	12,0	16,0	7,1	13,3	6,8	27,3	25,3	4,1	6,7	12,0	8,8	...
III	12,4	15,9	7,2	14,0	6,7	30,4	25,8	3,3	6,1	12,4	10,0	...

Véanse notas al final del capítulo.

15 SOCIEDADES NO FINANCIERAS: Síntesis de la información recopilada por la Central de Balances

15.22 Ratios significativas: E.1 Endeudamiento, RAC/AN. (precios corrientes; saldo final) Base de datos integrada (CBI)

Ratios

	Total		Por sectores								Por tamaño					
			Energía		Industria		Comercio y hostelería		Información y comunicaciones		Grandes, públicas y dependientes		Medianas		Pequeñas	
	t-1	t	t-1	t	t-1	t	t-1	t	t-1	t	t-1	t	t-1	t	t-1	t
	1	2	3	4	5	6	7	8	9	10	11	12	13	14	15	16
99	34,7	39,0	34,3	40,1	27,7	28,0	30,8	30,5	42,7	53,9	35,1	40,3	37,5	38,4	30,9	30,6
00	39,6	41,7	41,2	44,6	29,6	31,1	32,2	33,0	51,9	51,8	40,8	43,3	39,0	39,5	32,2	31,6
01	42,6	43,4	45,2	46,1	32,9	33,2	35,0	34,4	64,8	65,2	44,4	45,5	39,8	39,0	32,8	31,8
02	43,8	44,6	42,0	41,4	34,3	35,4	34,7	33,0	65,3	69,2	46,0	47,4	39,1	38,7	32,9	32,3
03	44,6	43,2	41,9	39,5	35,0	34,5	34,7	32,7	69,4	64,4	47,4	45,9	40,2	38,5	33,4	33,5
04	43,6	42,7	40,2	39,1	34,4	34,3	34,2	31,9	67,2	60,5	46,1	45,1	40,1	39,2	34,5	34,4
05	42,6	42,0	39,5	40,8	35,7	36,7	34,4	33,0	62,0	54,2	45,1	45,1	36,7	35,4	34,4	36,5
06	42,5	43,6	40,6	41,1	37,2	37,2	33,7	33,1	54,5	55,5	45,3	47,6	36,0	35,4	36,9	35,3
07	44,0	43,5	41,4	38,4	37,6	39,3	34,1	32,7	55,2	55,2	47,8	47,8	36,2	35,5	35,7	35,2
08	43,3	44,9	37,7	39,8	38,4	39,5	32,3	34,3	53,3	59,0	46,4	48,0	39,5	38,9	34,4	36,4
09	44,3	43,8	40,5	42,9	39,3	40,2	36,4	36,1	57,3	52,0	47,9	47,3	38,4	37,6	35,2	35,4
10	44,7	44,5	43,2	42,4	39,4	38,4	35,7	36,1	51,3	46,7	48,2	48,0	41,3	42,0	34,1	33,7
11	45,6	45,7	42,7	40,9	38,9	39,3	36,6	37,5	49,5	41,9	49,6	49,9	43,7	44,4	33,1	32,7
12	44,9	...	40,8	39,6	39,1	39,4	37,2	37,3	41,8	40,1	48,7	48,4	42,5	42,9	31,9	31,5
13	44,4	44,1	41,0	40,1	39,0	39,3	36,0	36,2	40,7	40,5	48,5	48,4	37,7	36,9	31,1	30,5
14	43,1	42,0	39,6	37,9	39,7	38,3	36,6	35,4	39,9	44,6	47,2	45,9	35,7	34,9	29,6	29,0
15	42,2	41,5	36,9	36,4	40,2	38,6	35,5	34,3	38,1	36,0	44,7	44,1	31,9	32,1	28,5	27,7

15 SOCIEDADES NO FINANCIERAS: Síntesis de la información recopilada por la Central de Balances

15.23 Ratios significativas: E.1 Endeudamiento, RAC/AN. (precios corrientes; saldo final) Base de datos trimestral (CBT)

Ratios (a)

	Total		Por sectores								Por tamaño	
			Energía		Industria		Comercio y hostelería		Información y comunicaciones		Grandes, públicas y dependientes	
	t-1 (1)	t (2)	t-1 (3)	t (4)	t-1 (5)	t (6)	t-1 (7)	t (8)	t-1 (9)	t (10)	t-1 (11)	t (12)
02	47,4	49,3	40,5	42,1	30,8	32,5	27,6	26,5	68,3	81,0	47,8	49,8
03	49,3	46,9	42,3	40,5	32,0	33,9	28,9	24,8	81,4	68,5	49,8	47,5
04	46,9	46,2	40,5	39,7	35,5	33,1	25,7	25,1	71,6	61,4	47,4	46,7
05	46,8	46,8	39,1	41,2	34,8	40,0	26,3	25,2	65,1	59,3	47,3	47,3
06	47,0	49,2	42,4	41,9	41,7	42,9	24,4	24,6	55,2	52,3	47,5	49,7
07	49,3	49,8	41,5	40,2	42,6	48,3	24,1	26,3	53,0	46,8	49,6	50,0
08	51,0	48,2	38,9	38,5	50,4	48,6	25,1	25,1	54,1	55,4	51,1	48,3
09	47,2	47,0	38,2	41,4	48,2	48,0	26,7	29,1	54,2	45,0	47,3	47,2
10	46,9	47,0	42,2	43,0	48,6	44,7	28,7	28,8	43,0	42,8	47,1	47,1
11	46,9	47,9	42,3	40,5	43,8	44,3	28,4	30,5	44,2	33,0	47,0	48,0
12	47,9	47,0	37,7	36,0	43,4	42,0	32,6	34,7	32,9	28,5	47,9	47,1
13	46,6	46,2	36,1	35,6	40,7	40,0	34,2	35,8	33,9	34,3	46,6	46,2
14	45,4	43,8	35,6	34,5	46,3	45,1	36,2	36,7	27,2	32,4	45,4	43,9
15	43,9	43,5	34,8	34,2	44,5	43,4	34,1	33,2	32,3	41,9	43,9	43,6
16 *I*	43,5	42,9	34,2	33,5	44,3	42,1	33,1	33,7	43,1	42,1	43,5	43,0
II	42,9	43,0	35,4	36,1	41,3	40,1	33,5	32,7	42,0	38,2	42,9	43,0
III	43,6	43,6	36,2	37,4	43,6	42,4	32,4	32,7	31,9	31,8	43,6	43,6

Véanse notas al final del capítulo.

15 SOCIEDADES NO FINANCIERAS: Síntesis de la información recopilada por la Central de Balances

15.24 Ratios significativas: E.2 Endeudamiento, RAC/(REB+Ingresos financieros) (saldo final) Base de datos integrada (CBI)

Ratios

	Total		Por sectores								Por tamaño					
			Energía		Industria		Comercio y hostelería		Información y comunicaciones		Grandes, públicas y dependientes		Medianas		Pequeñas	
	t-1 (1)	t (2)	t-1 (3)	t (4)	t-1 (5)	t (6)	t-1 (7)	t (8)	t-1 (9)	t (10)	t-1 (11)	t (12)	t-1 (13)	t (14)	t-1 (15)	t (16)
99	253,7	329,7	297,5	390,4	152,6	170,0	207,3	203,1	175,2	357,0	249,0	351,6	229,4	240,0	291,1	288,5
00	336,7	398,9	392,2	510,1	175,6	181,8	219,1	242,3	202,1	276,0	357,2	436,6	240,9	268,9	302,4	306,0
01	401,9	426,3	461,9	533,8	191,1	225,5	262,1	258,9	317,8	288,5	441,5	472,7	258,0	264,8	318,8	317,4
02	431,2	445,7	395,9	380,0	235,9	272,6	261,2	251,8	294,9	273,0	483,5	497,6	252,4	265,2	333,5	348,9
03	445,6	424,7	391,5	385,3	264,5	256,7	268,3	265,0	278,2	227,7	498,2	460,7	273,0	268,6	364,3	385,6
04	429,1	413,9	396,0	416,3	252,0	240,6	273,3	267,9	220,5	180,3	460,2	431,8	279,4	285,6	401,5	413,8
05	355,1	373,4	371,9	380,8	239,4	259,2	275,8	285,2	169,4	151,4	341,8	360,6	275,9	283,8	430,9	456,1
06	377,3	416,3	372,7	370,4	260,2	269,7	291,7	293,9	168,8	163,9	363,3	421,2	286,2	292,5	459,3	454,3
07	421,4	430,2	376,8	423,6	265,2	284,7	291,1	290,2	164,1	152,0	425,9	435,0	281,7	296,0	471,1	476,7
08	412,1	488,5	400,1	433,7	275,9	364,6	256,8	340,8	156,8	162,1	414,8	479,3	335,6	411,7	406,9	542,3
09	503,6	608,0	440,7	542,0	367,4	516,2	369,3	431,8	153,0	156,9	485,4	565,7	396,2	469,8	593,6	780,9
10	642,1	643,5	558,7	526,6	505,9	442,0	424,3	416,0	152,5	146,0	613,0	607,8	526,5	556,6	744,1	849,2
11	655,9	686,3	524,7	536,8	437,8	450,2	406,8	432,0	159,1	144,2	633,8	648,4	571,6	615,8	779,9	908,5
12	649,6	...	555,2	489,3	428,8	442,0	413,9	460,7	147,6	156,4	625,5	626,5	535,2	562,9	801,7	951,6
13	658,5	649,4	501,5	474,3	397,5	428,7	418,8	409,0	158,0	168,5	635,7	629,3	456,8	447,3	865,6	847,8
14	625,9	630,9	461,1	528,8	430,1	381,2	423,7	405,1	163,4	220,3	609,3	632,6	408,4	370,0	795,5	693,0
15	623,1	576,9	513,1	489,6	401,8	310,3	375,6	315,9	162,8	157,6	623,3	582,6	349,5	329,3	637,9	546,2

15 SOCIEDADES NO FINANCIERAS: Síntesis de la información recopilada por la Central de Balances

15.25 Ratios significativas: E.2 Endeudamiento, RAC/(REB+Ingresos financieros) (saldo final) Base de datos trimestral (CBT)

Ratios (a)

	Total		Por sectores								Por tamaño	
			Energía		Industria		Comercio y hostelería		Información y comunicaciones		Grandes, públicas y dependientes	
	t-1 (1)	t (2)	t-1 (3)	t (4)	t-1 (5)	t (6)	t-1 (7)	t (8)	t-1 (9)	t (10)	t-1 (11)	t (12)
02	514,1	528,3	374,1	379,1	200,4	249,5	176,7	162,1	234,1	220,5	526,0	541,7
03	531,9	478,7	381,4	371,3	248,5	242,3	184,5	164,1	220,8	155,4	544,7	489,2
04	499,0	487,9	373,5	411,0	259,4	218,4	174,0	186,1	187,2	158,9	509,8	499,0
05	491,4	502,0	401,0	409,1	236,3	279,6	194,0	208,9	166,5	142,0	501,9	510,8
06	525,9	491,2	423,5	376,0	306,6	321,5	200,1	219,9	121,8	69,5	534,8	498,4
07	498,3	499,3	370,7	424,4	318,7	403,8	211,5	248,3	70,1	55,9	502,6	503,1
08	524,2	571,2	397,1	437,5	438,9	597,1	215,3	234,4	123,7	118,6	526,6	565,0
09	571,6	660,1	440,1	500,7	585,0	880,1	218,9	280,8	113,9	115,2	564,9	635,6
10	661,2	648,3	520,1	527,7	1 042,2	690,1	272,9	240,8	105,2	111,4	636,7	645,4
11	649,3	643,8	552,9	547,4	611,8	560,7	240,1	247,7	120,1	84,7	645,2	638,1
12	632,4	646,1	514,3	434,2	525,5	558,7	253,3	281,4	82,7	79,8	627,1	643,8
13	612,3	594,3	440,5	431,3	489,6	626,8	250,5	255,1	108,8	117,3	609,4	592,3
14	584,0	631,8	429,9	482,8	536,3	598,9	279,0	279,7	87,4	115,4	579,8	628,9
15	630,1	594,8	485,8	475,1	565,1	319,8	245,6	223,1	115,3	148,4	627,2	590,6
16 *I*	596,2	595,3	470,3	461,6	333,1	327,6	237,0	233,0	153,1	144,7	595,7	589,3
II	595,1	587,2	459,7	456,0	324,6	307,1	233,2	217,0	144,1	126,5	592,2	581,6
III	635,7	613,3	460,2	462,6	336,0	319,1	265,2	256,2	100,1	100,8	629,2	597,5

Véanse notas al final del capítulo.

15 SOCIEDADES NO FINANCIERAS: Síntesis de la información recopilada por la Central de Balances

15.26 Ratios significativas: Carga financiera por intereses. Intereses por financiación recibida/(REB+Ingresos financieros) Base de datos integrada (CBI)

Ratios

	Total		Por sectores								Por tamaño					
			Energía		Industria		Comercio y hostelería		Información y comunicaciones		Grandes, públicas y dependientes		Medianas		Pequeñas	
	t-1 (1)	t (2)	t-1 (3)	t (4)	t-1 (5)	t (6)	t-1 (7)	t (8)	t-1 (9)	t (10)	t-1 (11)	t (12)	t-1 (13)	t (14)	t-1 (15)	t (16)
99	14,0	12,6	14,3	13,3	9,7	8,2	13,5	11,0	10,6	9,7	12,8	11,8	13,8	11,2	20,0	16,8
00	12,9	15,4	13,4	15,0	8,7	10,1	11,1	13,2	10,4	12,2	12,1	14,9	11,1	13,5	17,0	18,1
01	15,6	17,2	15,0	18,8	10,5	13,1	13,9	14,8	12,8	13,9	15,1	16,8	13,4	14,8	18,3	19,8
02	17,4	16,1	14,5	11,9	13,5	13,5	15,1	13,5	14,1	12,4	17,0	15,6	15,0	13,6	19,9	18,8
03	16,0	14,6	12,2	12,3	12,8	10,9	13,9	12,1	12,7	10,3	15,4	14,1	14,0	11,9	18,9	17,5
04	14,6	12,9	12,6	12,1	10,4	9,3	12,3	11,1	9,8	8,6	14,0	12,0	12,3	11,2	17,5	16,5
05	12,9	13,3	11,9	12,3	9,4	10,2	11,4	11,8	8,9	7,6	12,1	12,5	10,9	11,4	16,3	16,7
06	13,3	15,7	12,3	13,1	10,0	11,8	11,9	12,9	8,8	7,6	12,6	15,5	11,2	12,7	16,3	17,5
07	15,6	19,9	13,2	17,4	11,7	14,2	12,6	14,5	7,7	8,7	15,5	19,9	12,3	15,6	17,3	21,6
08	20,0	25,0	16,8	19,7	14,9	18,9	13,7	18,9	8,9	9,0	19,8	23,8	16,9	24,6	20,7	30,5
09	26,1	23,3	19,6	20,2	19,1	19,9	20,3	19,2	8,5	8,1	24,8	20,1	22,4	21,2	31,5	35,9
10	24,1	22,1	20,7	18,8	19,7	16,1	18,8	16,3	8,2	6,4	21,4	20,4	22,8	20,1	33,8	31,1
11	22,6	26,2	19,3	21,9	15,9	17,3	15,8	18,3	6,7	6,1	21,4	24,6	21,2	25,1	28,2	34,8
12	24,9	...	22,7	21,5	16,7	17,4	17,2	19,5	6,4	6,9	23,8	24,6	22,6	23,8	30,6	37,0
13	25,4	24,5	21,8	19,7	14,3	14,6	17,6	16,6	6,9	7,2	24,5	24,1	19,2	17,6	33,1	29,2
14	23,7	22,7	19,0	20,4	14,6	13,3	17,7	15,6	6,9	7,2	23,3	23,1	15,9	14,0	27,7	22,6
15	22,5	19,0	19,4	18,1	13,0	9,0	14,1	10,5	4,1	3,8	22,7	19,3	13,9	11,2	21,2	16,5

15 SOCIEDADES NO FINANCIERAS: Síntesis de la información recopilada por la Central de Balances

15.27 Ratios significativas: Carga financiera por intereses. Intereses por financiación recibida/(REB+Ingresos financieros) Base de datos trimestral (CBT)

Ratios (a)

	Total		Por sectores								Por tamaño	
			Energía		Industria		Comercio y hostelería		Información y comunicaciones		Grandes, públicas y dependientes	
	t-1	t	t-1	t	t-1	t	t-1	t	t-1	t	t-1	t
	1	2	3	4	5	6	7	8	9	10	11	12
02	17,4	16,3	14,8	12,7	11,0	10,6	7,1	6,3	12,4	10,7	17,8	16,7
03	16,2	15,0	12,7	12,4	10,4	8,5	7,0	5,9	10,7	9,1	16,5	15,3
04	15,6	13,2	12,4	12,1	9,3	7,9	6,3	6,1	9,6	7,6	15,9	13,5
05	13,1	13,0	11,8	11,1	8,7	9,2	6,2	6,5	7,4	5,7	13,5	13,2
06	13,2	17,0	11,6	13,0	9,1	11,8	6,0	7,2	6,5	5,0	13,4	17,3
07	17,3	21,4	12,9	16,5	11,7	16,2	6,9	9,7	5,1	3,9	17,4	21,6
08	22,9	27,8	15,1	18,6	17,2	27,3	8,6	10,7	7,5	7,4	23,0	27,4
09	28,8	22,3	18,6	18,5	26,5	29,0	10,2	9,2	7,6	7,0	28,5	21,5
10	22,3	21,3	18,7	18,0	34,8	23,3	9,2	8,3	6,9	5,0	21,4	21,1
11	21,4	23,9	18,6	20,8	20,7	19,6	8,3	9,6	5,0	3,6	21,3	23,7
12	23,2	24,1	20,3	18,2	18,1	20,8	9,5	10,4	3,5	2,6	23,0	24,0
13	22,8	22,4	18,5	16,7	18,6	22,6	10,6	10,4	5,1	5,0	22,7	22,4
14	21,7	22,4	16,7	17,1	13,6	16,1	11,0	10,5	2,1	2,5	21,6	22,3
15	22,3	19,0	17,2	16,4	15,5	7,9	9,1	6,7	2,7	2,5	22,2	18,9
16 *I*	19,0	18,7	16,3	15,9	8,4	8,6	6,8	6,3	3,0	2,9	18,9	18,5
II	18,7	17,9	15,8	15,1	8,4	7,9	6,3	5,8	2,9	2,6	18,6	17,7
III	19,0	18,0	15,3	14,8	8,0	7,5	7,6	6,5	2,3	1,8	18,8	17,5

Véanse notas al final del capítulo.

15 SOCIEDADES NO FINANCIERAS: Síntesis de la información recopilada por la Central de Balances

15.28 Ratios significativas: FSI.1 Endeudamiento. (Deuda / Fondos Propios) Base de datos integrada (CBI)

Ratios (a) (b)

	Total (b)	Por sectores								Por tamaño		
		Energía	Industria	Servicios					Otros. Del cual: Construcción	Grandes, públicas y dep.	Medianas	Pequeñas
				Total	Comercio y hostelería	Transporte	Información y comuni-caciones	Otros servicios				
	1	2	3	4	5	6	7	8	9	10	11	12
00	119,9	104,4	112,4	122,2	147,1	80,3	205,4	109,2	171,6	117,5	133,7	125,6
01	123,2	103,3	114,7	124,7	145,9	88,9	260,4	105,2	183,7	122,4	129,7	124,3
02	127,1	97,1	115,0	131,0	141,9	94,7	306,2	112,0	176,7	130,3	125,5	117,2
03	121,3	91,0	111,2	119,5	127,3	90,4	270,2	102,9	197,5	126,6	120,4	108,1
04	118,4	89,0	111,7	114,3	116,9	72,3	254,9	109,0	195,0	125,9	117,1	101,8
05	119,7	98,9	117,7	110,7	115,3	71,0	199,4	107,0	209,1	129,6	114,9	99,5
06	123,4	97,7	117,6	114,1	112,0	67,3	206,1	116,2	218,6	138,0	112,9	95,7
07	121,3	85,1	122,5	112,2	110,0	72,0	208,6	113,1	235,2	135,0	114,9	95,2
08	123,5	94,8	114,2	116,4	114,1	73,8	251,5	117,0	247,1	135,0	108,5	101,1
09	119,5	101,0	115,9	110,1	116,9	77,5	211,3	108,2	238,6	131,4	107,9	92,4
10	121,1	99,0	113,8	113,2	122,3	85,3	191,2	111,3	250,0	134,0	118,3	87,9
11	120,5	96,2	114,2	114,2	125,9	111,9	154,0	107,6	253,0	134,3	119,9	84,6
12	117,0	94,9	118,0	110,4	124,4	111,9	144,7	102,7	260,9	130,2	112,0	82,2
13	112,7	92,0	119,5	108,6	124,3	112,6	138,8	100,5	211,5	125,8	101,5	79,0
14	107,5	84,3	115,9	104,8	120,4	112,7	150,9	94,9	199,3	118,7	98,0	77,8
15	105,1	82,0	110,0	103,0	117,9	107,8	134,5	94,9	193,7	116,3	98,5	75,5
16	102,5	...	...	...	...	...	...	...	...	...	...	...

Véanse notas al final del capítulo.

15 SOCIEDADES NO FINANCIERAS: Síntesis de la información recopilada por la Central de Balances

15.29 Ratios significativas: FSI.2 Rentabilidad de los recursos propios. (EBIT / Fondos Propios) Base de datos integrada (CBI)

Ratios (a) (b)

	Total (b)	Por sectores								Por tamaño		
		Energía	Industria	Servicios					Otros. Del cual: Construcción	Grandes	Medianas	Pequeñas
				Total	Comercio y hostelería	Transporte	Información y comunicaciones	Otros servicios				
	1	2	3	4	5	6	7	8	9	10	11	12
00	13,2	13,7	17,4	11,2	16,2	7,4	19,4	8,6	15,0	12,9	16,6	13,3
01	14,0	15,6	14,9	13,0	16,7	8,4	32,0	9,9	16,2	14,0	16,7	12,8
02	14,4	16,8	13,3	14,0	15,4	9,0	42,5	11,1	15,3	15,4	15,1	10,8
03	13,3	13,0	13,0	12,9	13,2	7,7	48,2	9,8	17,0	14,8	14,2	9,2
04	12,9	11,6	14,1	12,3	12,3	6,6	52,6	9,5	16,8	15,0	13,5	8,1
05	13,2	12,4	14,3	12,5	11,7	5,4	38,8	11,3	16,7	15,8	12,8	7,6
06	13,7	14,4	14,3	12,7	11,7	5,5	36,5	12,3	18,0	16,7	12,8	7,6
07	13,6	11,6	16,0	12,9	12,3	5,7	43,3	11,8	17,1	16,3	13,2	7,8
08	12,0	12,1	10,9	12,2	9,8	4,2	54,2	11,9	11,8	14,7	9,3	5,7
09	9,2	11,2	6,4	9,8	8,0	2,7	44,0	9,8	7,8	12,0	6,6	3,3
10	8,8	10,1	8,6	9,3	8,7	3,5	37,8	8,9	2,5	11,5	6,7	2,7
11	8,3	8,9	8,9	8,8	8,8	4,1	29,0	8,3	1,5	11,0	6,7	2,2
12	7,6	9,9	8,8	7,7	7,7	4,2	24,4	7,1	-3,3	9,9	6,8	1,7
13	7,5	9,9	8,6	7,5	9,0	4,9	22,9	6,4	-1,4	9,6	7,5	2,1
14	7,7	6,9	9,7	8,0	9,1	5,9	18,6	7,4	-6,9	9,4	8,5	2,8
15	8,0	7,9	13,3	7,6	10,8	6,7	16,9	6,2	-6,5	9,6	9,8	3,5
16	8,4	...	...	...	...	...	...	...	...	...	...	...

Véanse notas al final del capítulo.

NOTAS A LOS CUADROS DEL CAPÍTULO 15

Formulación de las ratios incluidas en los cuadros 15.6 a 15.27

R1 = [(27+29)/(10-14-17)]*100
R2 = [27/(13+16)]*100
R3 = (29/11)*100
R4 = R1 - R2
R5 = (24/18)*100
E1 = [(13+16)/(10-14-17)]*100
E2 = [(13+16)/(24+25)]*100
Carga financiera por intereses = [27/(24+25)]*100

A. BALANCE
1. Activo inmovilizado
2. Material
3. Valor en libros
4. Ajuste para valorar a precios corrientes
5. Resto inmovilizado
6. Activo circulante
7. Deudores comerciales y otras cuentas a cobrar.
8. Resto de activo circulante
9. Resto activos
10. Activo = Pasivo
11. Recursos propios (incluye ajuste a precios corrientes)
12. Recursos ajenos y Provisiones
13. Financiación bancaria
14. Acreedores comerciales y otras cuentas a pagar
15. Resto de recursos ajenos
16. Con coste financiero
17. Sin coste financiero

B. CUENTA DE RESULTADOS
(Serie de tasas en cuadros 15.1 a 15.6)
18. Valor de la producción (incluidas subvenciones
19. Cifra neta de negocios
20. Resto
21. Consumos intermedios (incluidos tributos)
22. Valor añadido bruto al coste de los factores (18-21)
23. Gastos de personal
24. Resultado económico bruto de la explotación (REB) (22-23)
25. Ingresos financieros
26. Gastos financieros
27. Intereses por financiación recibida
28. Amortizaciones y Provisiones de la explotación
29. Resultado ordinario neto (RON) (24+25-26-28)
30. Impuesto sobre beneficios
31. Resto de gastos e ingresos
32. Resultado del ejercicio (29-30-319)

Cuadros 15.3 y 15.6
a. La serie trimestral del año n para el trimestre t recoge las tasas de los datos acumulados del año n hasta el trimestre t, respecto al mismo período del año anterior.

Cuadros 15.8, 15.14 y 15.17
a. El resultado ordinario neto (RON) utilizado en el cálculo de esta ratio incorpora, para cada trimestre, la parte proporcional de los dividendos recibidos hasta ese trimestre desde el inicio del año, mediante su linealización; por su parte, la ratio del cuadro 15.9, facilita la información acumulada para cada periodo (I, IaII, IaIII, IaIV), en los que se incluye la totalidad del dividendo recibido.

Cuadros 15.9, 15.12, 15.15, 15.18 y 15.21
a. La serie trimestral del año n para el trimestre t recoge las ratios de los datos acumulados del año n hasta el trimestre t.

Cuadros 15.23, 15.25 y 15.27
a. Las columnas t y t-1 en la frecuencia anual hace referencia al cuarto trimestre del año t y al cuarto trimestre del año t-1. En el bloque de frecuencia trimestral las columnas t y t-1 recogen la información del trimestre indicado (t) y el del inmediatamente anterior (t-1), respectivamente.

Cuadros 15.28 y 15.29

Nota: Para la formulación de las ratios FSI.1 y FSI.2 se ha empleado la metodología definida por el FMI en su documento *Financial Soudness Indicator. Compilation Guide*.

a. El dato de 2011 y 2012, tanto para el total de empresas como para los diferentes agregados por sectores y tamaños, se obtiene aplicando al dato de la base anterior la tasa de variación de la base actual.

b. Los datos del último periodo son una estimación elaborada a partir de la información trimestral más reciente recibida en la encuesta trimestral de la Central de Balances (CBT).

CAPÍTULO 16 HOGARES E INSTITUCIONES SIN FINES DE LUCRO AL SERVICIO DE LOS HOGARES

CAPÍTULO 17 BALANZA DE PAGOS Y POSICIÓN DE INVERSIÓN INTERNACIONAL FRENTE A OTROS RESIDENTES EN LA ZONA DEL EURO Y AL RESTO DEL MUNDO

17. BALANZA DE PAGOS Y POSICIÓN DE INVERSIÓN INTERNACIONAL — 17.1 Resumen. Saldos

A) Balanza de pagos

Millones de euros

		Cuenta corriente (ingresos menos pagos)			Cuenta de capital (ingresos - pagos)	Cuenta corriente más cuenta de capital	Cuenta financiera (b)			Errores y omisiones
		Total	Bienes y servicios	Rentas primaria y secundaria (a)			Total (VNA - VNP)	Banco de España	Resto sectores	
		1=2+3	2	3	4	5=1+4	6=7+8	7	8	9=6-5
12		-2 404	15 999	-18 403	5 178	2 774	1 750	-168 758	170 508	-1 024
13		15 591	33 773	-18 182	6 575	22 166	33 296	118 186	-84 890	11 130
14	P	11 244	25 509	-14 265	5 049	16 293	11 510	27 495	-15 986	-4 783
15	P	14 725	26 228	-11 503	7 008	21 733	25 185	-40 160	65 345	3 452
15 *E-O*	P	9 636	24 325	-14 689	4 063	13 699	25 693	-17 606	43 299	11 994
16 *E-O*	A	15 640	29 765	-14 124	2 296	17 936	16 961	-41 994	58 955	-975
15 *Jul*	P	2 669	4 800	-2 130	698	3 368	14 882	-66	14 948	11 515
Ago	P	1 696	3 078	-1 382	480	2 176	-8 860	-486	-8 374	-11 036
Sep	P	1 359	2 192	-833	323	1 682	6 812	794	6 018	5 130
Oct	P	1 946	2 807	-861	401	2 347	4 834	5 771	-937	2 487
Nov	P	2 080	1 710	370	672	2 752	-8 592	-11 597	3 005	-11 344
Dic	P	3 008	193	2 816	2 274	5 282	8 085	-10 958	19 042	2 802
16 *Ene*	P	-661	870	-1 531	-528	-1 189	-2 448	6 667	-9 115	-1 259
Feb	P	-1 053	1 210	-2 263	524	-529	-2 300	-12 999	10 699	-1 771
Mar	P	1 114	2 134	-1 020	442	1 556	7 018	-1 032	8 050	5 462
Abr	P	2 615	3 061	-446	227	2 842	12 640	10 166	2 474	9 798
May	P	2 334	4 040	-1 706	297	2 631	2 246	-36 342	38 588	-384
Jun	P	1 834	3 196	-1 363	605	2 438	-8 643	-8 730	87	-11 081
Jul	P	2 945	5 721	-2 776	327	3 273	11 629	15 064	-3 436	8 356
Ago	P	3 008	3 746	-738	96	3 104	-4 188	-18 439	14 251	-7 292
Sep	P	1 496	2 581	-1 085	170	1 667	1 097	-3 443	4 540	-570
Oct	A	2 008	3 205	-1 197	136	2 144	-90	7 093	-7 183	-2 234

Véanse notas al final del capítulo.

17. BALANZA DE PAGOS Y POSICIÓN DE INVERSIÓN INTERNACIONAL — 17.2 Cuenta financiera. Resumen

A) Balanza de pagos — Variación neta de activos menos variación neta de pasivos

Millones de euros

		Total cuenta financiera (VNA - VNP)	Sectores institucionales					Categorías funcionales						
			Banco de España	Resto de sectores				Inversión directa (a)	Inversión de cartera sin BE (b)	Otra inversión sin BE (c)	Derivados finan-cieros sin BE (d)	Reservas (e)	Posición neta BE frente Eurosis-tema (f)	Otros del BE (g)
				Total	Otras IFM	AAPP	Otros sectores residentes							
		1=2+3=7a13	2	3=4a6	4	5	6	7	8	9	10	11	12	13
12		1 750	-168 758	170 508	217 378	-43 054	-3 816	-21 120	55 403	144 574	-8 349	2 211	-154 604	-16 366
13		33 296	118 186	-84 890	-32 313	-68 230	15 653	-18 537	-52 990	-14 402	1 039	535	136 688	-19 037
14	P	11 510	27 495	-15 986	-13 184	-52 654	49 853	8 042	-6 490	-17 658	121	3 872	46 973	-23 349
15	P	25 185	-40 160	65 345	29 803	-57 865	93 408	29 375	-5 872	43 080	-1 238	5 067	-50 929	5 702
15 *E-O*	P	25 693	-17 606	43 299	23 099	-64 592	84 792	24 144	2 717	17 379	-942	4 921	-24 967	2 440
16 *E-O*	A	16 961	-41 994	58 955	35 774	-5 343	28 524	15 261	32 308	13 768	-2 381	8 197	-46 576	-3 614
15 *Jul*	P	14 882	-66	14 948	-1 703	15 944	707	1 183	15 715	-2 199	249	-97	1 203	-1 172
Ago	P	-8 860	-486	-8 374	6 469	-22 210	7 367	1 014	-19 183	10 031	-235	131	-158	-459
Sep	P	6 812	794	6 018	-2 716	-1 401	10 135	4 208	5 757	-3 995	48	52	2 048	-1 307
Oct	P	4 834	5 771	-937	8 195	-7 445	-1 686	-1 398	-1 765	1 767	459	60	2 996	2 714
Nov	P	-8 592	-11 597	3 005	-1 527	5 859	-1 328	-3 597	3 237	3 164	201	97	-13 160	1 465
Dic	P	8 085	-10 958	19 042	8 230	868	9 944	8 829	-11 826	22 537	-497	49	-12 803	1 796
16 *Ene*	P	-2 448	6 667	-9 115	5 803	-13 046	-1 872	1 810	-2 057	-8 107	-762	39	6 619	9
Feb	P	-2 300	-12 999	10 699	-7 341	13 510	4 531	4 032	23 041	-15 618	-756	-48	-14 066	1 115
Mar	P	7 018	-1 032	8 050	4 335	-2 304	6 018	908	1 551	5 583	9	49	-2 750	1 669
Abr	P	12 640	10 166	2 474	-5 664	889	7 248	1 575	5 117	-4 240	21	36	12 895	-2 764
May	P	2 246	-36 342	38 588	23 842	7 658	7 088	1 719	13 178	23 810	-119	826	-38 427	1 259
Jun	P	-8 643	-8 730	87	6 999	-5 846	-1 066	2 415	-9 311	6 910	74	1 981	-11 624	914
Jul	P	11 629	15 064	-3 436	1 186	-3 066	-1 555	-1 431	-170	-1 879	44	1 615	15 731	-2 282
Ago	P	-4 188	-18 439	14 251	6 930	5 631	1 690	670	6 226	8 285	-930	1 710	-18 308	-1 841
Sep	P	1 097	-3 443	4 540	-337	-905	5 782	2 172	-2 202	4 404	166	1 798	-4 075	-1 166
Oct	A	-90	7 093	-7 183	21	-7 865	660	1 390	-3 065	-5 380	-128	191	7 429	-527

Véanse notas al final del capítulo.

17. BALANZA DE PAGOS Y POSICIÓN DE INVERSIÓN INTERNACIONAL

A) Balanza de pagos

17.3 Cuentas corriente y de capital. Detalle

Millones de euros

		Bienes y servicios					Rentas primaria y secundaria (a)			Cuenta de capital			Promemoria				
		Saldo	Ingresos		Pagos		Saldo	Ingresos	Pagos	Saldo	Ingresos	Pagos	Estadísticas de Aduanas (b)		Flujos UE (c)		
			Total	del cual: Turismo y viajes	Total	del cual: Turismo y viajes							Exportaciones	Importaciones	Saldo	Ingresos	Pagos
		1=2-4	2	3	4	5	6=7-8	7	8	9=10-11	10	11	12	13	14=15-16	15	16
12		15 999	319 538	45 268	303 540	12 012	-18 403	63 137	81 540	5 178	6 537	1 359	226 115	257 946	2 210	13 542	11 331
13		33 773	330 787	47 164	297 014	12 360	-18 182	63 800	81 982	6 575	8 411	1 836	235 814	252 347	429	12 518	12 089
14	P	25 509	339 007	49 010	313 498	13 572	-14 265	66 127	80 392	5 049	5 673	624	240 035	264 507	223	11 638	11 415
15	P	26 228	356 872	50 893	330 644	15 654	-11 503	66 159	77 662	7 008	7 797	789	250 241	274 415	810	12 097	11 287
15 *E-O*	P	24 325	298 249	44 932	273 924	13 014	-14 689	49 839	64 528	4 063	4 710	647	208 430	228 961	-4 687	5 260	9 947
16 *E-O*	A	29 765	306 038	47 999	276 274	15 290	-14 124	51 551	65 676	2 296	3 415	1 120	210 292	225 353	-6 187	5 464	11 651
15 *Jul*	P	4 800	34 321	6 400	29 521	1 746	-2 130	4 554	6 684	698	814	115	23 508	24 904	259	792	533
Ago	P	3 078	27 092	6 833	24 014	1 741	-1 382	4 599	5 981	480	595	115	16 206	19 401	-242	517	759
Sep	P	2 192	32 197	5 595	30 006	1 698	-833	4 411	5 244	323	438	115	21 424	23 995	2	408	406
Oct	P	2 807	31 805	4 906	28 998	1 506	-861	4 990	5 851	401	472	71	22 169	24 058	-248	578	827
Nov	P	1 710	29 964	3 299	28 254	1 409	370	6 566	6 197	672	743	71	21 655	23 505	1 683	2 655	973
Dic	P	193	28 658	2 662	28 465	1 230	2 816	9 753	6 938	2 274	2 345	71	20 155	21 949	3 814	4 182	367
16 *Ene*	P	870	25 410	3 089	24 540	1 080	-1 531	4 889	6 420	-528	188	717	18 267	20 654	-1 560	127	1 687
Feb	P	1 210	27 311	2 732	26 100	1 159	-2 263	5 230	7 493	524	551	27	20 391	22 152	-1 458	771	2 229
Mar	P	2 134	30 874	3 393	28 740	1 284	-1 020	4 989	6 009	442	469	27	22 443	23 239	-195	794	990
Abr	P	3 061	30 101	3 333	27 040	1 043	-446	5 893	6 339	227	252	25	22 245	22 882	1	585	584
May	P	4 040	31 196	4 579	27 157	1 027	-1 706	5 721	7 426	297	322	25	22 014	22 955	-202	653	854
Jun	P	3 196	33 744	5 555	30 547	1 802	-1 363	6 155	7 518	605	630	25	22 681	24 038	-139	1 149	1 287
Jul	P	5 721	32 711	6 772	26 990	1 969	-2 776	4 736	7 512	327	409	82	21 366	21 924	-389	597	986
Ago	P	3 746	29 184	7 102	25 438	2 029	-738	4 784	5 521	96	178	82	17 646	20 206	-869	137	1 006
Sep	P	2 581	33 153	6 032	30 572	2 050	-1 085	4 887	5 971	170	252	82	21 432	23 662	-694	294	988
Oct	A	3 205	32 355	5 413	29 150	1 848	-1 197	4 268	5 465	136	165	28	21 807	23 640	-682	358	1 040

Véanse notas al final del capítulo.

17. BALANZA DE PAGOS Y POSICIÓN DE INVERSIÓN INTERNACIONAL
A) Balanza de pagos

17.3a Cuentas corriente y de capital
Detalle por zonas económicas y geográficas (a) (b)

Datos referidos a 2015. Actualización septiembre 2016

Millones de euros

	Cuenta corriente					Cuenta de capital
	Total	Bienes	Servicios	Rentas primaria y secundaria		
				Total	Del cual: Rentas de la inversión (c)	
	1	2	3	4	5	6
INGRESOS						
TOTAL MUNDIAL	423 031	250 177	106 695	66 159	45 527	7 797
Europa	297 591	178 534	77 762	41 295	25 908	7 737
UE-28	268 419	164 195	67 279	36 945	23 478	7 737
Zona del euro	198 685	130 491	44 892	23 302	17 575	625
Alemania	40 536	26 944	11 477	2 115	818	510
Bélgica	10 331	6 574	2 998	758	449	...
Países Bajos	18 331	8 410	4 927	4 994	4 264	...
Francia	55 651	39 569	11 916	4 166	2 088	...
Italia	26 238	19 044	4 350	2 844	2 528	39
Portugal	23 643	18 447	3 115	2 081	1 753	69
Resto zona del euro	23 957	11 503	6 108	6 345	5 676	...
Reino Unido	41 281	18 427	15 922	6 932	5 027	115
Resto UE-28	28 453	15 277	6 465	6 711	877	6 997
Resto de Europa	29 172	14 339	10 483	4 350	2 430	...
América	66 417	28 679	17 012	20 726	17 180	18
América del norte y central	40 313	20 028	10 579	9 706	7 641	...
América del sur	26 103	8 651	6 433	11 020	9 539	...
África	20 520	16 393	3 332	795	543	...
Asia	33 581	24 407	7 513	1 662	1 138	...
Oceanía	3 167	1 956	1 024	187	82	...
OCDE	324 117	193 365	86 060	44 693	33 405	781
OPEP	16 550	10 090	4 761	1 700	1 288	...
NICs	5 688	4 309	1 065	314	278	...
ASEAN	4 265	3 270	783	213	135	...
PAGOS						
TOTAL MUNDIAL	408 306	271 922	58 722	77 662	51 094	789
Europa	271 923	168 504	43 148	60 272	43 254	537
UE-28	250 894	154 195	39 211	57 488	41 571	526
Zona del euro	190 911	123 923	27 893	39 094	36 164	465
Alemania	46 714	36 408	6 628	3 678	3 126	46
Bélgica	19 080	7 171	1 850	10 059	9 949	16
Países Bajos	20 259	11 611	2 465	6 182	5 965	15
Francia	45 098	30 161	8 106	6 832	6 065	85
Italia	22 362	17 552	2 836	1 975	1 545	41
Portugal	13 140	10 813	1 725	602	273	257
Resto zona del euro	24 258	10 208	4 284	9 766	9 242	5
Reino Unido	27 046	13 000	9 026	5 021	4 228	59
Resto UE-28	32 937	17 271	2 292	13 373	1 179	2
Resto de Europa	21 029	14 309	3 936	2 783	1 683	...
América	48 021	27 810	9 441	10 770	3 864	173
América del norte y central	30 599	17 694	7 157	5 747	2 900	...
América del sur	17 423	10 116	2 284	5 023	964	...
África	25 114	22 085	1 592	1 437	134	...
Asia	54 857	49 307	3 906	1 644	528	...
Oceanía	1 025	735	183	107	61	...
OCDE	284 913	185 186	48 553	51 173	44 694	567
OPEP	22 345	19 430	1 540	1 374	370	...
NICs	4 444	3 748	548	148	85	...
ASEAN	7 170	6 377	536	256	17	...

Véanse notas al final del capítulo.

17. BALANZA DE PAGOS Y POSICIÓN DE INVERSIÓN INTERNACIONAL
A) Balanza de pagos

17.4 Cuenta corriente. Detalle de bienes y servicios

Millones de euros

		Bienes			Servicios								
					Saldo			Ingresos			Pagos		
		Saldo	Ingresos	Pagos	Total	Turismo	Servicios no turísticos	Total	Turismo	Servicios no turísticos	Total	Turismo	Servicios no turísticos
		1=2-3	2	3	4=5+6	5	6	7=8+9	8	9	10=11+12	11	12
11		-44 476	215 967	260 443	42 588	32 220	10 368	93 922	44 712	49 210	51 334	12 492	38 842
12		-29 250	224 195	253 445	45 248	33 257	11 992	95 343	45 268	50 075	50 095	12 012	38 083
13		-14 011	235 550	249 561	47 784	34 804	12 980	95 237	47 164	48 073	47 453	12 360	35 093
14	P	-22 376	238 578	260 954	47 885	35 438	12 447	100 429	49 010	51 419	52 544	13 572	38 972
15	P	-21 745	250 177	271 922	47 974	35 239	12 735	106 695	50 893	55 802	58 722	15 654	43 068
12 *IV*		-4 230	58 248	62 479	9 059	6 178	2 881	22 627	9 252	13 375	13 568	3 074	10 494
13 *I*		-2 636	58 561	61 197	8 046	5 738	2 308	18 723	8 144	10 579	10 677	2 406	8 271
II		-1 585	61 838	63 423	12 678	8 875	3 803	23 982	11 512	12 470	11 304	2 637	8 667
III		-5 067	56 205	61 272	16 941	13 684	3 257	29 460	17 660	11 800	12 519	3 976	8 543
IV		-4 723	58 946	63 669	10 119	6 508	3 612	23 072	9 847	13 225	12 953	3 340	9 613
14 *I*	P	-5 208	59 038	64 246	8 487	5 961	2 527	19 753	8 511	11 241	11 265	2 551	8 715
II	P	-5 014	60 434	65 448	11 964	9 080	2 884	24 658	12 092	12 566	12 694	3 011	9 683
III	P	-6 900	57 670	64 570	16 941	13 756	3 185	31 289	18 261	13 028	14 348	4 505	9 843
IV	P	-5 255	61 436	66 691	10 493	6 641	3 852	24 729	10 146	14 583	14 237	3 506	10 731
15 *I*	P	-4 176	61 280	65 456	8 604	5 897	2 707	21 068	8 729	12 338	12 464	2 832	9 631
II	P	-5 206	64 034	69 241	12 227	8 978	3 249	26 452	12 470	13 982	14 225	3 492	10 733
III	P	-6 860	60 859	67 719	16 930	13 643	3 287	32 751	18 827	13 924	15 822	5 185	10 637
IV	P	-5 503	64 003	69 506	10 213	6 721	3 491	26 424	10 866	15 557	16 211	4 145	12 066
16 *I*	P	-4 577	60 842	65 418	8 791	5 691	3 099	22 753	9 214	13 539	13 962	3 523	10 440
II	P	-2 743	66 673	69 416	13 040	9 594	3 446	28 368	13 466	14 902	15 328	3 872	11 456
III	P	-5 231	60 150	65 380	17 279	13 858	3 421	34 898	19 906	14 992	17 619	6 048	11 571

17. BALANZA DE PAGOS Y POSICION DE INVERSION INTERNACIONAL
A) Balanza de pagos

	2013	2014	2015
OTROS SERVICIOS: INGRESOS	48 073	51 419	55 802
Transformación de bienes sin traspaso de la propiedad y mantenimiento y reparación	2 823	2 936	3 415
Transporte	12 740	12 959	14 263
Construcción	2 027	1 498	1 285
Seguros y pensiones	1 536	1 632	1 894
Financieros	3 166	2 950	3 174
Cargos por el uso de propiedad intelectual n.i.o.p	885	1 085	1 456
Telecomunicaciones, informática e información	8 545	9 495	9 778
Otros servicios empresariales	15 241	17 248	19 036
I+D	1 149	1 326	1 226
Consultoría profesional y de gestión	4 136	4 490	5 123
Técnicos, relaconados con el comercio y otros servicios empresariales	9 955	11 433	12 688
Personales, culturales y recreativos y bienes y servicios de las AAPP	1 111	1 615	1 501
OTROS SERVICIOS: PAGOS	35 093	38 972	43 068
Transformación de bienes sin traspaso de la propiedad y mantenimiento y reparación	762	912	877
Transporte	9 078	10 670	11 822
Construcción	391	140	122
Seguros y pensiones	1 956	2 175	2 303
Financieros	2 548	3 188	3 456
Cargos por el uso de propiedad intelectual n.i.o.p	3 401	3 372	4 077
Telecomunicaciones, informática e información	4 704	5 013	5 728
Otros servicios empresariales	11 089	12 213	13 327
I+D	621	777	628
Consultoría profesional y de gestión	3 340	3 896	4 440
Técnicos, relaconados con el comercio y otros servicios empresariales	7 128	7 540	8 258
Personales, culturales y recreativos y bienes y servicios de las AAPP	1 165	1 289	1 357

17.4a. Non-tourism services
Breakdown by type of service

17.4a. Servicios no turísticos
Detalle por tipo de servicio

Millones de euros

2014-IV	2015-I	2015-II	2015-III	2015-IV	2016-I	2016-II	2016-III	
14 583	12 338	13 982	13 924	15 557	13 539	14 902	14 992	**OTHER SERVICES: CREDITS**
855	744	859	894	919	941	924	720	Manufacturing services on physical inputs owned by others and maintenance and repair services n.i.e
3 400	2 802	3 709	4 043	3 708	3 018	3 828	4 173	Transport
482	323	290	265	406	365	420	255	Construction
461	440	488	432	534	459	572	463	Insurance and pension services
815	847	794	712	821	763	763	747	Financial services
303	300	310	400	446	347	384	407	Charges for the use of intellectual property n.i.e
2 500	2 209	2 488	2 396	2 685	2 457	2 607	2 619	Telecommunications, computer and information services
5 488	4 345	4 640	4 408	5 643	4 854	4 976	5 184	Other business services
485	275	261	294	395	282	294	354	Research and development services
1 320	1 019	1 348	1 274	1 482	1 219	1 360	1 148	Professional and management consulting services
3 683	3 050	3 031	2 840	3 766	3 353	3 321	3 683	Technical, trade-related, and other business services
280	329	403	375	394	337	427	425	Personal, cultural and recreational services and government goods and services
10 731	9 631	10 733	10 637	12 066	10 440	11 456	11 571	**OTHER SERVICES: DEBITS**
245	204	243	199	231	201	252	216	Manufacturing services on physical inputs owned by others and maintenance and repair services n.i.e
3 080	2 357	2 996	3 248	3 221	2 323	3 165	3 353	Transport
49	20	28	29	45	31	19	25	Construction
557	572	547	518	666	714	659	541	Insurance and pension services
851	861	900	842	854	810	798	810	Financial services
918	968	1 006	931	1 172	1 163	1 066	1 068	Charges for the use of intellectual property n.i.e
1 411	1 407	1 405	1 320	1 597	1 528	1 461	1 418	Telecommunications, computer and information services
3 273	2 965	3 250	3 210	3 902	3 321	3 624	3 719	Other business services
248	110	114	194	210	109	138	199	Research and development services
1 128	972	1 058	1 000	1 410	1 041	1 117	960	Professional and management consulting services
1 897	1 882	2 078	2 016	2 282	2 172	2 368	2 560	Technical, trade-related, and other business services
347	277	360	342	378	346	412	420	Personal, cultural and recreational services and government goods and services

EUR millions

17. BALANCE OF PAYMENTS AND INTERNATIONAL INVESTMENT POSITION
A) Balance of payments

17. BALANZA DE PAGOS Y POSICION DE INVERSION INTERNACIONAL
A) Balanza de pagos

	2013	2014	2015
INGRESOS			
TOTAL MUNDIAL	48 073	51 419	55 802
EUROPA	30 104	32 350	35 310
UE-28	25 068	26 597	29 408
ZONA DEL EURO	17 508	18 620	20 848
Alemania	3 917	3 930	4 344
Bélgica	1 324	1 145	1 301
Países Bajos	2 124	2 544	2 688
Francia	4 198	4 262	4 765
Italia	1 582	1 863	2 039
Portugal	1 715	1 819	2 149
Resto Zona del euro	2 648	3 057	3 563
REINO UNIDO	4 838	5 102	5 589
RESTO UE-28	2 723	2 875	2 971
RESTO EUROPA	5 036	5 753	5 903
AMÉRICA	10 863	11 613	12 211
AMÉRICA DEL NORTE Y CENTRAL	6 137	6 527	7 177
AMÉRICA DEL SUR	4 726	5 086	5 034
ÁFRICA	2 360	2 300	2 378
ASIA	4 451	4 859	5 519
RESTO DEL MUNDO	295	298	385
Pro memoria			
OCDE	34 242	37 337	40 897
OPEP	3 733	3 954	4 030
NICs	959	812	866
ASEAN	728	572	581
PAGOS			
TOTAL MUNDIAL	35 093	38 972	43 068
EUROPA	24 473	27 545	30 606
UE-28	22 325	24 708	27 824
ZONA DEL EURO	17 088	18 730	20 523
Alemania	4 120	4 633	4 894
Bélgica	1 196	1 177	1 428
Países Bajos	1 735	1 857	2 075
Francia	4 697	5 076	5 662
Italia	1 628	1 753	1 928
Portugal	1 140	1 157	1 208
Resto Zona del euro	2 572	3 076	3 327
REINO UNIDO	3 713	4 241	5 205
RESTO UE-28	1 524	1 737	2 097
RESTO EUROPA	2 148	2 837	2 782
AMÉRICA	6 014	6 411	6 935
AMÉRICA DEL NORTE Y CENTRAL	4 087	4 487	5 060
AMÉRICA DEL SUR	1 927	1 924	1 875
ÁFRICA	1 492	1 528	1 438
ASIA	2 536	2 916	3 506
RESTO DEL MUNDO	578	571	583
Pro memoria			
OCDE	27 852	30 997	34 861
OPEP	1 500	1 541	1 426
NICs	276	354	492
ASEAN	325	365	430

17.4b. Non-tourism services
Breakdown by geographical and economic areas

Véanse notas al final del capítulo

17.4b Servicios no turísticos. Detalle por zonas económicas y geográficas

Millones de euros

2014-IV	2015-I	2015-II	2015-III	2015-IV	2016-I	2016-II	2016-III	
								CREDITS
14 583	12 338	13 982	13 924	15 557	13 539	14 902	14 992	TOTAL WORLD
9 069	7 777	9 067	8 697	9 768	8 141	9 543	9 108	EUROPE
7 636	6 303	7 559	7 251	8 295	6 752	7 891	7 712	EU-28
5 245	4 446	5 360	5 199	5 842	4 822	5 649	5 551	EURO AREA
1 093	953	1 117	1 048	1 225	918	1 162	1 131	Germany
308	249	324	297	431	289	382	345	Belgium
700	495	738	692	763	734	757	691	Netherlands
1 213	1 100	1 176	1 168	1 321	1 136	1 276	1 259	France
526	441	550	555	494	394	551	565	Italy
523	482	531	554	582	491	537	500	Portugal
883	727	924	885	1 027	861	985	1 060	Rest of Euro area
1 389	1 247	1 479	1 366	1 496	1 262	1 495	1 430	UNITED KINGDOM
1 002	609	719	686	957	667	747	731	REST OF EU-28
1 433	1 474	1 509	1 446	1 474	1 389	1 652	1 396	REST OF EUROPE
3 453	2 681	2 941	3 101	3 488	2 947	3 070	3 158	AMERICA
1 980	1 551	1 672	1 832	2 122	1 743	1 873	1 951	CENTRAL AND NORTH AMERICA
1 473	1 130	1 268	1 269	1 366	1 204	1 197	1 207	SOUTH AMERICA
633	510	613	624	631	560	569	633	AFRICA
1 346	1 300	1 276	1 383	1 561	1 819	1 631	2 000	ASIA
82	71	85	119	109	72	89	94	REST OF THE WORLD
								Memorandum items
10 612	8 940	10 353	10 286	11 318	9 564	11 012	10 767	OECD
1 156	1 046	870	977	1 137	1 415	1 180	1 369	OPEC
247	201	186	236	242	234	233	269	NICs
151	138	151	156	136	156	152	189	ASEAN
								DEBITS
10 731	9 631	10 733	10 637	12 066	10 440	11 456	11 571	TOTAL WORLD
7 507	6 815	7 639	7 621	8 531	7 561	8 326	8 368	EUROPE
6 800	6 021	7 066	6 946	7 792	6 941	7 639	7 771	EU-28
5 198	4 405	5 163	5 236	5 719	5 039	5 645	5 628	EURO AREA
1 264	929	1 195	1 331	1 439	1 221	1 283	1 328	Germany
339	292	362	375	400	294	383	367	Belgium
523	419	507	486	664	567	636	644	Netherlands
1 426	1 341	1 420	1 320	1 581	1 311	1 549	1 355	France
494	434	552	459	483	438	532	487	Italy
354	254	285	330	339	269	323	339	Portugal
799	736	842	936	813	939	940	1 107	Rest of Euro area
1 153	1 194	1 342	1 204	1 463	1 387	1 463	1 573	UNITED KINGDOM
449	422	560	505	609	515	531	570	REST OF EU-28
708	794	574	675	740	620	687	596	REST OF EUROPE
1 807	1 549	1 766	1 627	1 993	1 559	1 690	1 668	AMERICA
1 257	1 177	1 228	1 204	1 451	1 208	1 305	1 253	CENTRAL AND NORTH AMERICA
550	371	538	424	542	350	385	415	SOUTH AMERICA
399	357	336	354	390	387	364	386	AFRICA
860	796	836	885	989	795	891	936	ASIA
158	114	156	149	163	138	184	214	REST OF THE WORLD
								Memorandum items
8 519	7 794	8 683	8 579	9 804	8 615	9 457	9 384	OECD
418	295	327	380	425	298	270	357	OPEC
123	120	114	128	130	121	153	145	NICs
116	92	99	125	114	92	115	117	ASEAN

EUR millions

17. BALANCE OF PAYMENTS AND INTERNATIONAL INVESTMENT POSITION
A) Balance of payments

See notes at the end of the chapter

17.4c Cuenta corriente. Turismo y viajes. Ingresos. Detalle por zonas económicas y geográficas

Actualización septiembre 2016

Millones de euros

	2013	2014	2015
INGRESOS			
TOTAL MUNDIAL	47 164	49 010	50 893
Europa	40 751	41 823	42 452
UE-28	35 537	36 648	37 871
Zona del euro	23 424	23 822	24 045
Alemania	7 514	7 394	7 133
Bélgica	1 437	1 565	1 698
Países Bajos	1 951	1 989	2 239
Francia	7 172	7 338	7 151
Italia	1 891	2 048	2 311
Portugal	1 130	1 062	966
Resto zona del euro	2 328	2 425	2 546
Reino Unido	9 151	9 684	10 333
Resto UE-28	2 962	3 142	3 494
Resto de Europa	5 214	5 175	4 580
América	3 840	4 280	4 801
América del norte y central	2 536	2 858	3 402
América del sur	1 304	1 422	1 399
África	638	788	954
Asia	1 359	1 528	1 994
Resto del mundo	576	591	691

17.5 Cuenta corriente. Detalle de renta primaria

Millones de euros

		Saldo	Ingresos								Pagos							
			Total	De la inversión (b)					Del trabajo	Otra renta primaria (a)	Total	De la inversión (b)					Del trabajo	Otra renta primaria (a)
				Total	IFM	AAPP	Otros sectores residentes					Total	IFM	AAPP	Otros sectores residentes			
							Total	del cual: IFNM							Total	del cual: IFNM		
		1=2-10	2=3+8+9	3=4 a 6	4	5	6	7	8	9	10=11+16+17	11=12+13+14	12	13	14	15	16	17
11		-18 359	52 899	45 692	14 871	537	30 284	...	1 218	5 990	71 258	69 371	21 847	10 972	36 552	...	327	1 560
12		-7 008	49 642	41 970	16 062	275	25 633	...	1 623	6 049	56 650	54 908	16 748	9 529	28 632	...	294	1 447
13		-5 292	50 678	42 860	13 572	145	29 142	8 508	2 265	5 553	55 970	54 396	12 581	10 886	30 929	6 246	250	1 324
14	P	-3 255	52 695	44 885	13 717	160	31 009	10 880	2 330	5 480	55 951	54 155	9 293	12 642	32 221	8 331	281	1 514
15	P	-662	52 516	45 527	14 918	100	30 510	12 169	2 391	4 597	53 178	51 094	7 482	13 114	30 498	6 787	314	1 769
12 *IV*		3 523	17 154	11 717	3 628	46	8 043	...	450	4 987	13 632	13 156	3 469	2 506	7 181	...	72	404
13 *I*		-3 215	10 235	9 413	3 347	37	6 029	2 037	451	370	13 449	13 065	3 644	2 532	6 889	1 479	55	330
II		-1 469	12 406	11 476	4 031	33	7 412	2 365	570	360	13 875	13 494	3 379	2 640	7 475	1 708	64	317
III		-3 171	10 285	9 622	3 259	32	6 331	1 965	579	84	13 456	13 096	2 869	2 761	7 467	1 431	64	296
IV		2 562	17 752	12 349	2 936	44	9 369	2 141	664	4 739	15 189	14 741	2 690	2 953	9 099	1 628	68	381
14 *I*	P	-1 407	11 144	10 195	3 611	48	6 536	2 455	597	352	12 551	12 150	2 402	3 224	6 524	1 781	55	346
II	P	-3 967	11 733	10 890	3 590	48	7 251	2 956	536	308	15 701	15 286	2 382	3 226	9 678	2 564	72	342
III	P	-2 494	10 646	9 969	3 118	31	6 821	2 724	591	86	13 139	12 685	2 409	3 122	7 154	1 724	76	379
IV	P	4 613	19 173	13 832	3 398	33	10 401	2 746	607	4 734	14 560	14 035	2 100	3 070	8 865	2 262	79	446
15 *I*	P	-882	11 315	10 462	4 000	22	6 439	2 635	550	303	12 197	11 736	1 780	3 224	6 733	1 643	64	397
II	P	-1 280	13 577	12 543	4 154	26	8 363	3 556	615	419	14 857	14 338	1 738	3 297	9 303	1 966	87	432
III	P	-2 492	10 648	9 934	3 219	22	6 693	2 892	579	135	13 139	12 630	2 331	3 297	7 002	1 550	77	433
IV	P	3 992	16 976	12 589	3 545	29	9 015	3 085	647	3 740	12 984	12 390	1 634	3 296	7 460	1 628	87	507
16 *I*	P	-127	12 157	11 005	3 632	20	7 354	3 209	523	628	12 284	11 766	2 229	3 196	6 341	1 362	57	461
II	P	-1 761	14 034	12 367	4 026	28	8 312	3 518	584	1 083	15 796	14 540	1 751	3 206	9 583	2 030	65	1 190
III	P	-1 666	10 888	10 081	3 052	20	7 008	2 668	645	162	12 554	12 040	2 094	3 079	6 868	1 278	65	449

Véanse notas al final del capítulo.

17. BALANZA DE PAGOS Y POSICIÓN DE INVERSIÓN INTERNACIONAL
A) Balanza de pagos

17.5a Cuenta corriente. Renta de la inversión
Detalle por categoría funcional

Millones de euros

		Ingresos						Pagos				
		Total	Inversión directa	Inversión de cartera	Otra inversión	Reservas	Pro-memoria: Instrumentos de deuda	Total	Inversión directa	Inversión de cartera	Otra inversión	Pro-memoria: Instrumentos de deuda
		1=2+3+4+5	2	3	4	5	6	7=8+9+10	8	9	10	11
11		45 692	...	...	...	...	...	69 371	...	...	...	...
12		41 970	...	...	...	...	...	54 908	...	...	...	...
13		42 860	28 776	10 634	3 242	208	13 143	54 396	20 576	24 839	8 981	35 322
14	P	44 885	29 287	12 894	2 483	221	11 889	54 155	20 715	26 625	6 816	35 147
15	P	45 527	28 886	14 481	1 767	393	12 132	51 094	20 555	25 451	5 088	30 809
12 *IV*		11 717	...	...	...	...	...	13 156	...	...	...	...
13 *I*		9 413	5 760	2 589	1 014	50	3 611	13 065	4 641	5 904	2 519	9 029
II		11 476	7 233	3 126	1 065	52	3 616	13 494	5 200	5 775	2 518	8 937
III		9 622	6 559	2 448	563	52	2 920	13 096	4 873	6 262	1 961	8 288
IV		12 349	9 224	2 471	600	54	2 996	14 741	5 862	6 898	1 982	9 068
14 *I*	P	10 195	6 683	2 731	729	52	2 827	12 150	4 161	6 175	1 814	9 073
II	P	10 890	6 710	3 586	543	52	2 906	15 286	5 647	7 861	1 779	8 730
III	P	9 969	6 038	3 347	531	53	2 941	12 685	4 603	6 500	1 582	8 318
IV	P	13 832	9 856	3 231	680	65	3 215	14 035	6 304	6 089	1 641	9 026
15 *I*	P	10 462	6 764	3 021	590	86	3 040	11 736	4 619	5 724	1 393	8 022
II	P	12 543	7 432	4 567	446	98	3 033	14 338	5 963	7 040	1 335	7 752
III	P	9 934	6 153	3 333	347	101	2 954	12 630	4 713	6 771	1 146	7 440
IV	P	12 589	8 537	3 560	384	109	3 105	12 390	5 261	5 915	1 214	7 595
16 *I*	P	11 005	6 707	3 708	479	111	2 959	11 766	4 611	5 905	1 250	7 211
II	P	12 367	7 619	4 247	391	110	2 609	14 540	6 771	6 637	1 132	7 389
III	P	10 081	6 249	3 317	383	131	2 553	12 040	4 678	6 291	1 071	6 387

17. BALANZA DE PAGOS Y POSICIÓN DE INVERSIÓN INTERNACIONAL
A) Balanza de pagos

17.6 Cuentas corriente y de capital.
Detalle de renta secundaria y cuenta de capital

Millones de euros

		Renta secundaria (a)									Cuenta de capital			
		Saldo	Ingresos				Pagos				Saldo	Ingresos		Pagos
			Total	Administraciones Públicas		Resto de sectores	Total	Administraciones Públicas		Resto de sectores		Total	Del cual	
				Total	Del cual: Procedente de la UE			Total	Del cual: Con destino a la UE				Del cual: Procedente de la UE	
		1=2-6	2=3+5	3	4	5	6=7+9	7	8	9	10=11-13	11	12	13
11		-13 792	12 526	3 803	1 747	8 723	26 318	13 090	10 208	13 229	4 055	5 612	5 017	1 557
12		-11 395	13 495	3 249	1 623	10 246	24 890	11 442	9 884	13 448	5 178	6 537	5 869	1 359
13		-12 889	13 123	2 664	1 166	10 459	26 012	12 757	10 622	13 255	6 575	8 411	5 713	1 836
14	P	-11 009	13 432	3 145	1 190	10 287	24 441	11 920	9 794	12 522	5 049	5 673	4 965	624
15	P	-10 842	13 643	2 425	521	11 218	24 484	10 874	9 476	13 611	7 008	7 797	6 973	789
12 *IV*		-2 188	3 724	770	413	2 954	5 912	2 335	1 573	3 577	2 147	2 658	2 359	511
13 *I*		-4 339	3 199	466	140	2 734	7 539	4 327	4 169	3 212	578	1 152	663	574
II		-3 184	2 889	411	92	2 478	6 073	2 862	2 411	3 210	1 443	1 704	1 548	262
III		-3 171	2 901	489	101	2 412	6 072	2 838	2 490	3 234	1 096	1 355	974	259
IV		-2 195	4 135	1 299	833	2 836	6 330	2 731	1 552	3 599	3 458	4 200	2 528	741
14 *I*	P	-4 781	2 926	389	101	2 537	7 708	4 571	4 255	3 136	794	841	703	47
II	P	-2 655	3 442	759	116	2 683	6 097	3 102	2 377	2 995	1 225	1 310	1 186	85
III	P	-2 033	2 752	498	86	2 254	4 786	1 682	1 466	3 104	636	1 016	678	380
IV	P	-1 540	4 311	1 499	887	2 812	5 851	2 564	1 697	3 287	2 393	2 506	2 397	113
15 *I*	P	-4 801	2 994	384	63	2 610	7 795	4 658	4 306	3 137	644	751	607	107
II	P	-2 520	3 398	583	90	2 816	5 918	2 644	2 260	3 274	1 517	1 640	1 481	123
III	P	-1 854	2 916	558	80	2 358	4 769	1 396	1 251	3 373	1 501	1 847	1 501	346
IV	P	-1 667	4 334	900	288	3 434	6 001	2 175	1 659	3 826	3 346	3 560	3 383	213
16 *I*	P	-4 687	2 952	529	117	2 423	7 638	3 973	3 735	3 666	438	1 209	937	771
II	P	-1 753	3 734	861	238	2 873	5 487	1 976	1 501	3 512	1 128	1 204	1 064	75
III	P	-2 932	3 519	912	286	2 607	6 451	2 886	2 435	3 565	594	838	577	245

Véanse notas al final del capítulo.

17. BALANZA DE PAGOS Y POSICION DE INVERSION INTERNACIONAL
A) Balanza de pagos

17.6a. Cuenta corriente. Renta secundaria
Remesas de trabajadores. Pagos. Principales países

Actualización septiembre 2016 — *Millones de euros*

	2013	2014	2015	
TOTAL	6 109	5 915	6 230	TOTAL
Colombia	852	757	836	Colombia
Ecuador	799	711	719	Ecuador
Rumanía	484	495	505	Romania
Bolivia	527	463	471	Bolivia
República Dominicana	412	397	451	Dominican Republic
Marruecos	366	397	440	Morocco

2016 September update — *EUR millions*

17.6a. Current account. Secondary income.
Workers' remittances. Debits. Main countries

17. BALANCE OF PAYMENTS AND INTERNATIONAL INVESTMENT POSITION
A) Balance of payments

17. BALANZA DE PAGOS Y POSICIÓN DE INVERSIÓN INTERNACIONAL
A) Balance de pagos

17.7 Cuenta financiera
Detalle por categoría funcional

Millones de euros

		Total	Inversión directa (a)			Inversión de cartera (b) incluido Banco de España			Otra inversión (c) incluido Banco de España			Derivados financieros incluido Banco de España (d)	Reservas (e)
			Total	VNA	VNP	Total	VNA	VNP	Total	VNA	VNP		
		1=2+5+8+11+12	2=3-4	3	4	5=6-7	6	7	8=9-10	9	10	11	12
12		1 750	-21 120	-1 929	19 191	41 783	-9 862	-51 645	-12 659	48 156	60 815	-8 465	2 211
13		33 296	-18 537	20 755	39 293	-62 959	-14 387	48 572	113 190	-25 957	-139 147	1 068	535
14	P	11 510	8 042	33 915	25 874	-10 175	48 042	58 218	9 697	15 234	5 536	74	3 872
15	P	25 185	29 375	52 194	22 818	10 127	86 140	76 013	-18 144	21 130	39 274	-1 240	5 067
15 *E-O*	P	25 693	24 144	43 685	19 541	14 601	89 594	74 993	-17 030	14 475	31 505	-943	4 921
16 *E-O*	A	16 961	15 261	36 092	20 831	41 240	29 521	-11 719	-45 378	9 341	54 719	-2 358	8 197
15 *Jul*	P	14 882	1 183	5 629	4 446	15 850	5 647	-10 202	-2 304	3 306	5 609	250	-97
Ago	P	-8 860	1 014	3 002	1 988	-18 086	6 400	24 485	8 315	353	-7 962	-235	131
Sep	P	6 812	4 208	2 865	-1 343	7 191	3 014	-4 177	-4 691	7 946	12 638	52	52
Oct	P	4 834	-1 398	2 457	3 855	-81	5 278	5 359	5 794	-5 027	-10 821	458	60
Nov	P	-8 592	-3 597	-850	2 747	5 346	6 495	1 149	-10 639	10 851	21 491	201	97
Dic	P	8 085	8 829	9 359	530	-9 820	-9 949	-129	9 525	-4 196	-13 721	-498	49
16 *Ene*	P	-2 448	1 810	6 540	4 730	-715	1 338	2 053	-2 831	-9 038	-6 207	-752	39
Feb	P	-2 300	4 032	4 504	471	25 097	3 071	-22 026	-30 619	956	31 575	-762	-48
Mar	P	7 018	908	4 978	4 071	3 594	4 698	1 105	2 459	8 964	6 505	9	49
Abr	P	12 640	1 575	4 145	2 569	4 459	747	-3 712	6 549	-5 833	-12 382	21	36
May	P	2 246	1 719	3 315	1 597	14 701	7 417	-7 284	-14 871	9 572	24 444	-128	826
Jun	P	-8 643	2 415	4 865	2 450	-7 449	942	8 391	-5 662	14 126	19 787	72	1 981
Jul	P	11 629	-1 431	1 325	2 756	-946	312	1 258	12 352	-6 616	-18 968	38	1 615
Ago	P	-4 188	670	5 138	4 469	6 087	2 018	-4 069	-11 736	-7 305	4 431	-919	1 710
Sep	P	1 097	2 172	3 132	960	-1 706	6 752	8 457	-1 337	16 461	17 798	170	1 798
Oct	A	-90	1 390	-1 851	-3 241	-1 883	2 225	4 108	318	-11 946	-12 264	-106	191

Véanse notas al final del capítulo.

17. BALANZA DE PAGOS Y POSICIÓN DE INVERSIÓN INTERNACIONAL
A) Balanza de pagos

17.8 Cuenta financiera
Variación neta de activos
Detalle por sector institucional

Millones de euros

		Inversión directa (a)			Inversión de cartera (b)					Otra inversión (c)				
		Total	Otras instituciones financieras monetarias	Otros sectores residentes	Total	Banco de España	Otras instituciones financieras monetarias	Adminis-traciones Públicas	Otros sectores residentes	Total	Banco de España	Otras instituciones financieras monetarias	Adminis-traciones Públicas	Otros sectores residentes
		1=2+3	2	3	4=5 a 8	5	6	7	8	9=10 a 13	10	11	12	13
12		-1 929	-79	-1 850	-9 862	-13 620	22 187	-4 871	-13 559	48 156	8 137	15 184	20 121	4 713
13		20 755	-57	20 813	-14 387	-9 969	-6 901	-2 744	5 227	-25 957	13 075	-52 515	9 143	4 339
14	P	33 915	8 403	25 512	48 042	-3 686	6 134	-4 445	50 039	15 234	23 711	-8 712	5 164	-4 930
15	P	52 194	11 814	40 379	86 140	15 999	-1 235	-3 049	74 425	21 130	13 276	9 549	-1 070	-626
15 *E-O*	P	43 685	9 936	33 749	89 594	11 884	11 940	-209	65 979	14 475	12 280	3 275	-3 623	2 543
16 *E-O*	A	36 092	5 608	30 484	29 521	8 932	-2 686	97	23 178	9 341	13 142	-5 476	-773	2 448
15 *Jul*	P	5 629	2 832	2 797	5 647	134	468	23	5 021	3 306	1 400	2 856	-266	-684
Ago	P	3 002	394	2 608	6 400	1 098	-1 325	1	6 626	353	1 815	1 594	-478	-2 577
Sep	P	2 865	551	2 314	3 014	1 434	-1 105	47	2 639	7 946	664	2 418	-104	4 968
Oct	P	2 457	619	1 838	5 278	1 684	2 277	-7	1 325	-5 027	1 874	-3 489	573	-3 985
Nov	P	-850	-275	-575	6 495	2 109	250	16	4 120	10 851	699	8 715	688	750
Dic	P	9 359	2 154	7 206	-9 949	2 006	-13 425	-2 856	4 326	-4 196	297	-2 440	1 865	-3 918
16 *Ene*	P	6 540	943	5 597	1 338	1 342	1 658	31	-1 693	-9 038	763	-8 469	-100	-1 232
Feb	P	4 504	2 052	2 452	3 071	2 056	1 741	19	-746	956	839	1 961	-609	-1 235
Mar	P	4 978	576	4 402	4 698	2 043	-1 026	10	3 671	8 964	634	8 167	-656	818
Abr	P	4 145	955	3 190	747	-658	-1 824	-2	3 232	-5 833	1 238	-7 530	161	298
May	P	3 315	463	2 852	7 417	1 523	578	2	5 314	9 572	1 420	7 293	-339	1 199
Jun	P	4 865	-1 070	5 935	942	1 862	-2 847	7	1 920	14 126	739	12 989	-67	464
Jul	P	1 325	91	1 235	312	-776	-276	4	1 360	-6 616	1 737	-8 954	233	367
Ago	P	5 138	341	4 797	2 018	-139	284	0	1 872	-7 305	2 165	-7 430	-196	-1 843
Sep	P	3 132	649	2 483	6 752	496	2 190	25	4 040	16 461	2 000	9 494	361	4 605
Oct	A	-1 851	607	-2 458	2 225	1 182	-3 165	1	4 207	-11 946	1 607	-12 999	439	-992

Véanse notas al final del capítulo.

17. BALANZA DE PAGOS Y POSICIÓN DE INVERSIÓN INTERNACIONAL
A) Balanza de pagos

17.9 Cuenta financiera. Inversión directa y de cartera
Variación neta de activos
IFM y Administraciones Públicas

Millones de euros

		Inversión directa	Inversión de cartera (a)									
		IFM	Banco de España			Otras instituciones financieras monetarias					Administraciones Públicas	
		Total	Títulos de deuda			Total	Participaciones de capital y en fondos de inversión	Títulos de deuda (b)			Total	del cual:
			Total	Largo plazo	Corto plazo			Total	Largo plazo	Corto plazo		Títulos de deuda a largo plazo
		1	2=3+4	3	4	5=6+7	6	7=8+9	8	9	10	11
11		17 443	4 730	4 378	352	-7 822	-2 307	-5 515	-4 606	-909	-1 101	-1 100
12		-79	-13 620	-13 152	-468	22 187	-624	22 811	14 946	7 866	-4 871	-5 667
13		-57	-9 969	-9 971	1	-6 901	670	-7 571	-5 786	-1 786	-2 744	-96
14	P	8 403	-3 686	-3 688	2	6 134	2 476	3 658	5 883	-2 225	-4 445	-4 445
15	P	11 814	15 999	15 996	3	-1 235	1 778	-3 013	-2 844	-169	-3 049	-3 058
12 *IV*		356	-3 038	-3 038	-	21 782	-246	22 028	16 339	5 689	-1 666	-2 464
13 *I*		-268	-2 350	-2 350	-	2 003	361	1 643	-400	2 043	-229	568
II		354	-2 289	-2 289	-	-3 617	602	-4 219	-3 785	-433	-647	-647
III		95	-3 638	-3 638	1	-3 101	-470	-2 632	-3 635	1 004	-16	-16
IV		-238	-1 693	-1 694	1	-2 187	177	-2 364	2 036	-4 399	-1 853	-2
14 *I*	P	4 615	-167	-168	0	8 649	561	8 088	7 445	643	28	28
II	P	1 296	-2 235	-2 235	1	-2 653	-1 308	-1 345	-183	-1 161	-2 184	-2 185
III	P	-1 246	-1 416	-1 417	1	5 794	1 604	4 191	5 215	-1 024	-615	-615
IV	P	3 738	133	132	0	-5 657	1 619	-7 277	-6 594	-683	-1 673	-1 673
15 *I*	P	1 236	2 730	2 729	1	9 466	-789	10 254	8 770	1 485	-414	-420
II	P	4 303	4 805	4 804	1	2 160	1 396	764	1 098	-334	142	137
III	P	3 778	2 666	2 665	1	-1 962	-335	-1 627	-2 933	1 306	71	72
IV	P	2 498	5 798	5 797	1	-10 898	1 506	-12 405	-9 779	-2 625	-2 848	-2 848
16 *I*	P	3 571	5 441	5 440	1	2 373	108	2 265	1 392	873	60	60
II	P	348	2 727	2 727	-	-4 093	-1 751	-2 342	-1 489	-852	6	6
III	P	1 081	-418	-418	-	2 198	88	2 110	965	1 145	30	29

Véanse notas al final del capítulo.

17. BALANZA DE PAGOS Y POSICIÓN DE INVERSIÓN INTERNACIONAL
A) Balanza de pagos

17.10 Cuenta financiera. Inversión directa y de cartera
Variación neta de activos
Otros sectores residentes

Millones de euros

		Otros sectores residentes									
		Inversión directa				Inversión de cartera					
		Total	del cual: IFNM	Participaciones de capital	Instrumentos de deuda	Total	del cual: IFNM	Participaciones de capital y en fondos de inversión	Títulos de deuda: Total	Títulos de deuda: Largo plazo	Títulos de deuda: Corto plazo
		1=3+4	2	3	4	5=7+8	6	7	8=9+10	9	10
11		15 077	...	1 871	13 205	-33 020	...	-6 892	-26 128	-25 104	-1 025
12		-1 850	...	-759	-1 091	-13 559	...	7 090	-20 649	-21 201	553
13		20 813	3 936	19 807	1 006	5 227	874	15 940	-10 713	-8 719	-1 994
14	P	25 512	1 408	19 643	5 869	50 039	43 071	31 858	18 182	16 828	1 354
15	P	40 379	5 332	29 636	10 743	74 425	59 828	50 786	23 639	24 142	-503
12 *IV*		-3 764	...	-5 733	1 969	-3 159	...	2 024	-5 184	-6 595	1 411
13 *I*		5 849	417	7 068	-1 219	-1 041	-3 137	4 727	-5 768	-4 038	-1 730
II		4 018	1 146	4 739	-721	1 740	125	5 239	-3 499	-3 110	-389
III		6 287	1 242	3 032	3 255	59	2 082	1 449	-1 391	-2 093	702
IV		4 659	1 130	4 967	-309	4 469	1 805	4 525	-56	522	-578
14 *I*	P	9 088	1 501	3 634	5 454	10 897	8 328	7 043	3 855	3 663	191
II	P	4 876	1 905	2 639	2 237	9 269	9 888	8 362	907	495	412
III	P	7 944	73	9 170	-1 226	12 807	10 012	7 946	4 860	4 627	233
IV	P	3 604	-2 071	4 200	-596	17 067	14 844	8 507	8 560	8 042	518
15 *I*	P	8 404	1 162	5 244	3 160	27 843	18 963	16 606	11 237	10 961	277
II	P	15 789	1 729	14 547	1 241	22 524	20 069	18 441	4 083	4 489	-406
III	P	7 718	1 108	4 562	3 156	14 286	12 258	8 801	5 485	6 041	-555
IV	P	8 469	1 333	5 282	3 186	9 771	8 538	6 938	2 834	2 652	182
16 *I*	P	12 451	1 443	9 372	3 079	1 233	2 754	504	729	1 074	-345
II	P	11 977	942	6 384	5 593	10 465	9 798	5 599	4 866	4 714	153
III	P	8 514	360	7 690	824	7 273	5 530	2 694	4 579	4 544	35

17. BALANZA DE PAGOS Y POSICIÓN DE INVERSIÓN INTERNACIONAL
A) Balanza de pagos

17.11 Cuenta financiera. Otra inversión
Variación neta de activos
Detalle por sector institucional

Millones de euros

			Administraciones Públicas				Otros sectores residentes					Instituciones financieras monetarias					
		Total	Total	Préstamos	Efectivo y depósitos	Otros activos financieros	Total	del cual: IFNM	Préstamos	Efectivo y depósitos	Otros activos financieros	Total	Banco de España	Otras instituciones financieras y monetarias: Total	Otras instituciones financieras y monetarias: Préstamos	Otras instituciones financieras y monetarias: Efectivo y depósitos	Otras instituciones financieras y monetarias: Otros activos financieros (a)
		1=2+6+11	2=3a5	3	4	5	6=8a10	7	8	9	10	11=12+13	12	13=14a16	14	15	16
11		33 962	6 855	5 932	92	831	9 929	...	-531	10 103	357	17 177	68	17 109	2 989	12 758	1 362
12		48 156	20 121	15 769	293	4 059	4 713	...	-161	4 832	42	23 322	8 137	15 184	823	15 197	-835
13		-25 957	9 143	4 798	1	4 345	4 339	1 667	1 274	-197	3 261	-39 440	13 075	-52 515	-1 834	-43 907	-6 774
14	P	15 234	5 164	887	-5	4 281	-4 930	-1 088	187	-4 761	-356	15 000	23 711	-8 712	-1 480	-11 051	3 819
15	P	21 130	-1 070	-1 264	-1	195	-626	-890	83	-1 253	544	22 826	13 276	9 550	3 703	6 552	-705
12 *IV*		10 885	13 314	4 495	299	8 520	-838	...	211	-1 049	-0	-1 590	5 427	-7 017	-1 687	-2 098	-3 232
13 *I*		-3 521	-175	668	-2	-841	-5 363	924	119	-2 451	-3 031	2 017	651	1 366	2 439	-377	-696
II		-5 616	3 676	2 832	-2	845	1 469	385	125	432	911	-10 761	2 909	-13 669	446	-9 705	-4 410
III		-23 506	546	414	-0	132	2 290	316	651	1 281	358	-26 341	5 459	-31 800	-2 079	-29 001	-720
IV		6 686	5 097	882	5	4 210	5 943	42	379	541	5 024	-4 355	4 056	-8 411	-2 640	-4 824	-947
14 *I*	P	4 244	-1 260	-36	7	-1 231	-3 838	-36	-277	-524	-3 037	9 342	10 115	-773	-1 137	-923	1 286
II	P	25 267	2 422	975	-7	1 454	4 747	771	698	4 653	-605	18 098	3 462	14 636	-2 169	15 900	905
III	P	-3 834	335	14	-4	325	-5 285	-529	-85	-4 526	-674	1 116	5 920	-4 804	820	-6 535	910
IV	P	-10 443	3 667	-66	-0	3 733	-553	-1 294	-150	-4 364	3 961	-13 556	4 214	-17 770	1 005	-19 494	719
15 *I*	P	14 742	-2 263	-1 466	31	-827	5 023	2 622	2 781	4 050	-1 808	11 982	1 965	10 017	-987	8 798	2 207
II	P	-6 846	-1 084	-31	-32	-1 022	-203	-1 386	-1 553	883	468	-5 559	4 563	-10 122	2 648	-10 550	-2 220
III	P	11 605	-849	-49	-0	-801	1 707	2 296	2 618	796	-1 707	10 747	3 879	6 868	-396	8 418	-1 154
IV	P	1 629	3 126	281	-	2 845	-7 154	-4 421	-3 763	-6 981	3 591	5 656	2 870	2 786	2 438	-114	462
16 *I*	P	882	-1 365	-55	0	-1 310	-1 649	-463	-468	205	-1 386	3 896	2 236	1 660	-771	785	1 646
II	P	17 865	-245	-70	-0	-175	1 960	1 266	628	485	847	16 150	3 398	12 753	4 292	4 755	3 705
III	P	2 540	398	-88	-0	487	3 129	1 268	1 087	2 736	-694	-988	5 902	-6 890	814	-7 158	-545

Véanse notas al final del capítulo.

17. BALANZA DE PAGOS Y POSICIÓN DE INVERSIÓN INTERNACIONAL
A) Balanza de pagos

17.12 Cuenta financiera
Variación neta de pasivos
Detalle por sector institucional

Millones de euros

		Inversión directa (a)			Inversión de cartera (b)				Otra inversión (c)				
		Total	Otras instituciones financieras monetarias	Otros sectores residentes	Total	Otras instituciones financieras monetarias	Adminis-traciones Públicas	Otros sectores residentes	Total	Banco de España	Otras instituciones financieras monetarias	Adminis-traciones Públicas	Otros sectores residentes
		1=2+3	2	3	4=5+6+7	5	6	7	8=9 a 12	9	10	11	12
12		19 191	2 825	16 366	-51 645	-40 908	3 043	-13 780	60 815	165 370	-150 802	55 248	-9 001
13		39 293	1 505	37 788	48 572	-119	67 648	-18 957	-139 147	-114 517	-30 888	6 903	-646
14	P	25 874	1 390	24 484	58 218	12 543	48 467	-2 792	5 536	-3 644	6 304	5 020	-2 143
15	P	22 818	-414	23 233	76 013	15 437	62 698	-2 122	39 274	74 500	-25 868	-8 931	-427
15 *E-O*	P	19 541	-1 132	20 672	74 993	11 815	67 154	-3 977	31 505	46 690	-9 365	-6 379	559
16 *E-O*	A	20 831	1 220	19 611	-11 719	-22 081	4 489	5 872	54 719	72 288	-17 794	202	23
15 *Jul*	P	4 446	185	4 261	-10 202	186	-13 105	2 717	5 609	1 504	7 643	-3 081	-457
Ago	P	1 988	212	1 776	24 485	3 625	21 433	-573	-7 962	3 530	-9 594	300	-2 198
Sep	P	-1 343	-19	-1 323	-4 177	-3 329	1 687	-2 535	12 638	1 361	7 997	-340	3 619
Oct	P	3 855	-100	3 956	5 359	-771	7 607	-1 476	-10 821	-2 153	-7 914	401	-1 154
Nov	P	2 747	16	2 731	1 149	4 991	-5 610	1 768	21 491	14 502	5 210	459	1 319
Dic	P	530	701	-170	-129	-1 370	1 154	87	-13 721	13 309	-21 714	-3 011	-2 305
16 *Ene*	P	4 730	-23	4 753	2 053	-12 088	13 562	579	-6 207	-4 513	381	-583	-1 492
Feb	P	471	-68	539	-22 026	-1 720	-14 220	-6 086	31 575	15 840	14 798	121	816
Mar	P	4 071	82	3 989	1 105	2 167	1 442	-2 505	6 505	3 758	962	216	1 568
Abr	P	2 569	-261	2 830	-3 712	-491	-313	-2 908	-12 382	-9 551	-1 663	-413	-756
May	P	1 597	59	1 538	-7 284	-833	-7 932	1 481	24 444	40 101	-14 575	-62	-1 020
Jun	P	2 450	120	2 330	8 391	-3 474	6 079	5 786	19 787	13 310	5 520	-291	1 248
Jul	P	2 756	762	1 994	1 258	-5 866	3 779	3 344	-18 968	-12 494	-5 182	-474	-818
Ago	P	4 469	452	4 017	-4 069	1 009	-5 940	861	4 431	22 185	-15 954	114	-1 914
Sep	P	960	89	871	8 457	5 031	943	2 483	17 798	7 741	7 550	351	2 156
Oct	A	-3 241	10	-3 252	4 108	-5 815	7 087	2 836	-12 264	-4 091	-9 630	1 222	235

Véanse notas al final del capítulo.

17. BALANZA DE PAGOS Y POSICIÓN DE INVERSIÓN INTERNACIONAL
A) Balanza de pagos

17.13 Cuenta financiera. Inversión directa y de cartera
Variación neta de pasivos
IFM y Administraciones Públicas

Millones de euros

		Instituciones financieras monetarias						Administraciones Públicas		
		Inversión directa	Inversión de cartera					Inversión de cartera		
					Títulos de deuda			Títulos de deuda		
		Total	Total	Participaciones de capital y en fondos de inversión	Total	Largo plazo	Corto plazo	Total	Largo plazo	Corto plazo
		1	2=3+4	3	4=5+6	5	6	7=8+9	8	9
11		2 260	-32 799	-1 775	-31 024	-23 582	-7 441	-10 965	-3 953	-7 012
12		2 825	-40 908	3 740	-44 649	-43 201	-1 448	3 043	2 123	920
13		1 505	-119	12 550	-12 669	-12 296	-372	67 648	55 875	11 772
14	P	1 390	12 543	15 084	-2 540	-4 485	1 944	48 467	19 856	28 611
15	P	-414	15 437	17 406	-1 969	-3 757	1 788	62 698	57 647	5 051
12 *IV*		1 924	3 357	2 071	1 286	1 358	-72	24 884	17 601	7 283
13 *I*		95	3 430	2 624	805	1 149	-344	6 178	8 262	-2 084
II		302	-4 031	1 812	-5 844	-5 705	-139	-4 831	-5 685	854
III		1 482	-2 229	5 262	-7 491	-7 473	-18	20 425	17 498	2 927
IV		-374	2 712	2 851	-139	-267	128	45 875	35 801	10 075
14 *I*	P	2 203	879	3 293	-2 414	-2 687	274	7 450	3 762	3 688
II	P	813	5 937	5 238	699	393	306	26 661	10 133	16 527
III	P	-30	1 331	1 684	-353	-843	491	-12 129	-14 066	1 937
IV	P	-1 596	4 396	4 869	-473	-1 347	874	26 486	20 027	6 459
15 *I*	P	-1 111	8 770	8 862	-92	-1 012	920	29 800	31 663	-1 863
II	P	-298	3 335	5 542	-2 208	-1 090	-1 117	19 732	17 451	2 282
III	P	378	482	-1 415	1 897	465	1 432	10 015	7 016	2 999
IV	P	617	2 850	4 417	-1 567	-2 120	553	3 151	1 518	1 633
16 *I*	P	-10	-11 642	-5 738	-5 904	-6 581	678	785	5 341	-4 556
II	P	-83	-4 798	341	-5 139	-6 312	1 173	-2 166	-2 508	342
III	P	1 302	174	742	-568	-470	-98	-1 216	-1 574	357

17. BALANZA DE PAGOS Y POSICIÓN DE INVERSIÓN INTERNACIONAL
A) Balanza de pagos

17.14 Cuenta financiera. Inversión directa y de cartera
Variación neta de pasivos
Otros sectores residentes

Millones de euros

		Otros sectores residentes								
		Inversión directa				Inversión de cartera				
		Total	del cual: IFNM	Participaciones de capital	Instrumentos de deuda	Total	del cual: IFNM	Participaciones de capital y en fondos de inversión	Títulos de deuda: Largo plazo	Títulos de deuda: Corto plazo
		1=3+4	2	3	4	5=7+8+9	6	7	8	9
11		21 035	...	23 897	-2 862	-24 430	...	5 285	-23 727	-5 989
12		16 366	...	26 719	-10 353	-13 780	...	3 964	-18 137	394
13		37 788	3 650	35 369	2 419	-18 957	-29 551	8 937	-25 921	-1 972
14	P	24 484	-792	16 725	7 759	-2 792	-14 560	10 731	-15 018	1 495
15	P	23 233	365	22 200	1 032	-2 122	-22 633	18 934	-22 265	1 210
12 *IV*		11 348	...	11 214	134	15 657	...	1 802	12 085	1 770
13 *I*		12 419	472	10 287	2 132	-2 277	-5 643	3 605	-7 021	1 139
II		7 771	686	7 616	155	-5 638	-7 152	-294	-5 632	288
III		5 072	501	5 972	-900	-3 176	-6 477	3 825	-6 955	-47
IV		12 526	1 992	11 494	1 032	-7 867	-10 278	1 800	-6 314	-3 353
14 *I*	P	8 213	293	3 861	4 352	-9 418	-5 539	-5 212	-5 147	942
II	P	8 301	1 744	4 812	3 489	9 207	2 602	7 412	1 671	124
III	P	14 442	-1 579	6 270	8 172	-3 247	-7 930	3 632	-7 122	243
IV	P	-6 472	-1 250	1 781	-8 254	666	-3 693	4 899	-4 420	187
15 *I*	P	7 147	1 471	3 744	3 403	2 289	-8 611	9 441	-9 892	2 739
II	P	4 857	320	7 092	-2 235	-4 398	-9 891	6 487	-7 129	-3 757
III	P	4 713	-1 627	4 654	59	-391	728	488	-2 184	1 306
IV	P	6 516	200	6 711	-195	378	-4 860	2 517	-3 060	921
16 *I*	P	9 282	622	8 033	1 248	-8 011	-8 059	-74	-9 033	1 095
II	P	6 699	-212	3 786	2 912	4 359	-801	3 993	122	245
III	P	6 882	-1 879	1 226	5 656	6 689	-2 123	9 066	-2 102	-276

17. BALANZA DE PAGOS Y POSICIÓN DE INVERSIÓN INTERNACIONAL
A) Balanza de pagos

17.15 Cuenta financiera. Otra inversión
Variación neta de pasivos
Detalle por sector institucional

Millones de euros

		Total	Administraciones Públicas			Otros sectores residentes				Instituciones financieras monetarias				
			Total	Préstamos	Otros pasivos financieros	Total	del cual: IFNM	Préstamos	Otros pasivos financieros (a)	Total	Banco de España	Otras instituciones financieras: Total	Otras instituciones financieras: Depósitos	Otras instituciones financieras: Otros pasivos financieros (a)
		1=2+5+9	2=3+4	3	4	5=7+8	6	7	8	9=10+11	10	11=12+13	12	13
11		115 990	2 495	2 288	207	8 372	...	6 107	2 265	105 123	124 056	-18 933	-18 933	-
12		60 815	55 248	54 943	305	-9 001	...	-10 266	1 265	14 568	165 370	-150 802	-150 802	-
13		-139 147	6 903	6 913	-11	-646	3 066	88	-733	-145 404	-114 517	-30 888	-30 417	-471
14	P	5 536	5 020	5 279	-259	-2 143	2 511	-4 789	2 646	2 660	-3 644	6 304	5 839	465
15	P	39 274	-8 931	-8 838	-93	-427	956	-2 319	1 892	48 632	74 500	-25 868	-24 458	-1 410
12 *IV*		-47 563	43 769	43 480	289	-9 149	...	-9 566	417	-82 183	-59 792	-22 391	-22 391	-
13 *I*		-7 232	2 110	2 400	-290	-1 900	2 583	-600	-1 300	-7 442	-40 356	32 914	33 683	-769
II		-19 825	2 710	2 720	-10	-1 088	-196	-1 499	411	-21 448	-12 680	-8 768	-9 497	730
III		-52 081	1 952	1 963	-11	1 497	383	2 308	-811	-55 530	-10 115	-45 415	-45 262	-153
IV		-60 009	130	-170	301	845	296	-121	966	-60 984	-51 365	-9 619	-9 342	-278
14 *I*	P	24 173	-230	60	-289	-461	1 263	-939	478	24 864	22 361	2 503	2 145	359
II	P	-14 013	1 363	1 367	-4	-717	-1 177	-1 806	1 088	-14 658	-15 011	353	-1 084	1 437
III	P	19 052	-159	-146	-13	1 088	1 747	1 160	-71	18 122	6 971	11 152	11 811	-659
IV	P	-23 676	4 046	3 998	48	-2 053	678	-3 204	1 151	-25 668	-17 965	-7 704	-7 032	-672
15 *I*	P	23 602	-3 921	-3 853	-68	1 004	138	-1 175	2 179	26 519	24 146	2 373	3 255	-882
II	P	8 438	261	270	-8	-255	-269	-600	345	8 432	18 302	-9 871	-11 034	1 163
III	P	10 285	-3 121	-3 112	-9	964	1 589	1 040	-76	12 442	6 395	6 047	7 126	-1 079
IV	P	-3 052	-2 151	-2 143	-8	-2 140	-501	-1 584	-556	1 239	25 657	-24 418	-23 806	-612
16 *I*	P	31 873	-245	-236	-9	892	-109	-136	1 028	31 226	15 085	16 141	15 697	444
II	P	31 849	-766	-757	-9	-528	-150	-2 144	1 616	33 143	43 861	-10 718	-10 525	-193
III	P	3 261	-9	-2	-6	-576	-770	-520	-56	3 846	17 432	-13 586	-14 008	421

Véanse notas al final del capítulo.

17.16 Cuenta financiera por sector institucional y categoría fun
Detalle por zonas económicas y geográficas (a) (b)

Datos referidos a 2015. Actualización septiembre 2016

Millones d

	Instituciones financieras monetarias			Administraciones Públicas		Otros sectores residentes			
	Inversión directa	Inversión de cartera (c)	Otra inversión	Inversión de cartera (c)	Otra inversión	Inversión directa		Inversión de cartera (c)	Otr inver
						Total	Del cual: ETVE (d)		
	1	2	3	4	5	6	7	8	9
VARIACIÓN NETA DE ACTIVOS									
TOTAL MUNDIAL	11 814	14 764	22 826	-3 049	-1 070	40 379	3 205	74 425	
Europa	8 693	12 266	16 488	-3 274	-1 240	12 027	1 065	66 029	
UE-28	5 840	11 953	13 527	...	...	10 547	990	66 465	
Zona del euro	1 804	-8 480	27 004	...	-1 392	2 410	487	64 204	
Alemania	...	264	123	...	...	2 088	...	2 238	
Bélgica	77	-892	-2 392	...	...	256	...	415	
Países Bajos	1 189	...	4 945	...	...	112	52	3 317	
Francia	...	...	9 102	...	...	1 413	...	7 774	
Italia	113	5 449	4 069	...	...	-1 196	...	8 267	
Portugal	292	1 364	-1 657	-	...	-1 173	...	442	
Resto zona del euro	...	-14 649	12 813	...	-1 396	910	410	41 751	
Reino Unido	...	393	-12 107	...	...	8 406	457	1 227	
Resto UE-28	...	20 040	-1 370	...	159	-268	...	1 034	
Resto de Europa	2 853	313	2 961	...	...	1 480	75	-436	
América	4 134	3 305	5 546	191	232	27 204	1 977	7 514	
América del norte y central	3 710	3 177	4 401	191	...	13 654	625	7 625	
América del sur	424	128	1 146	-	...	13 550	1 353	-111	
África	...	...	162	-	...	454	...	...	
Asia	247	...	677	-	...	617	135	428	
Oceanía	...	123	...	...	...	76	...	764	
OCDE	12 448	7 785	7 781	-1 251	-1 410	26 255	1 902	76 183	
OPEP	...	...	328	-	...	1 042	127	75	
NICs	...	...	...	-	...	-110	...	-72	
ASEAN	...	...	-89	-	-58	144	...	...	
VARIACIÓN NETA DE PASIVOS									
TOTAL MUNDIAL	-414	15 437	48 632	62 698	-8 931	23 233	2 118	-2 122	
Europa	1 238	4 544	50 190	62 701	-8 931	18 533	2 263	-1 162	
UE-28	1 492	3 788	50 536	62 711	...	15 199	2 184	-1 656	
Zona del euro	559	2 558	56 578	64 624	-8 495	10 801	1 508	-352	
Alemania	...	-3 085	4 805	5 099	-1 053	1 265	...	-1 085	
Bélgica	-261	4 444	-2 058	38 034	...	1 175	-54	-1 837	
Países Bajos	652	301	823	...	...	259	280	-2 572	
Francia	...	322	-23 268	3 950	-1 513	5 388	685	-1 880	
Italia	201	...	1 563	8 316	-152	955	...	187	
Portugal	-157	...	-1 418	1 769	-67	2 188	...	...	
Resto zona del euro	...	504	76 130	7 462	-5 617	-429	537	6 846	
Reino Unido	...	879	-9 678	-3 274	...	3 708	637	-1 375	
Resto UE-28	...	351	3 636	1 360	-271	691	...	71	
Resto de Europa	-254	755	-346	...	...	3 334	79	494	
América	-1 354	4 695	-1 306	...	...	3 729	108	4 396	
América del norte y central	-865	4 822	-263	...	...	2 037	248	...	
América del sur	-489	-127	-1 043	...	...	1 691	-140	...	
África	...	...	366	...	...	-226	...	176	
Asia	-70	339	-1 953	...	...	1 023	-297	320	
Oceanía	...	...	552	...	...	173	...	205	
OCDE	451	9 298	-28 765	62 703	-4 935	19 809	2 500	3 526	
OPEP	...	208	-3 286	...	...	706	-293	556	
NICs	...	117	1 234	...	...	860	...	-198	
ASEAN	...	81	97	...	...	685	...	-280	

17. BALANZA DE PAGOS Y POSICIÓN DE INVERSIÓN INTERNACIONAL — 17.21 Resumen
B) Posición de inversión internacional

Saldos a fin de periodo — *mm de euros*

		PII neta (A-P)	Total excepto Banco de España: Posición neta excepto Banco de España (A-P)	Inversión directa: Posición neta (A-P)	Inversión directa: Activos	Inversión directa: Pasivos	Inversión de cartera: Posición neta (A-P)	Inversión de cartera: Activos	Inversión de cartera: Pasivos	Otra inversión: Posición neta (A-P)	Otra inversión: Activos	Otra inversión: Pasivos	Derivados financieros. Posición neta (A-P)	Banco de España: Posición neta Banco de España (A-P)	Banco de España: Reservas (a)	Banco de España: Posición neta frente al Eurosistema	Banco de España: Otros
		1=2+13	2=3+6+9+12	3=4-5	4	5	6=7-8	7	8	9=10-11	10	11	12	13=14 to 16	14	15	16
08		-896	-939	-49	454	503	-596	362	958	-287	352	639	-6	43	15	-38	67
09		-1 009	-1 058	-51	478	529	-683	385	1 068	-323	321	643	-1	49	20	-29	58
10		-957	-1 000	-32	513	545	-621	325	946	-349	315	664	3	42	24	-31	49
11		-984	-926	-27	525	552	-572	271	842	-333	323	656	6	-58	36	-144	49
12 *III*		-972	-689	-38	512	550	-451	267	718	-202	339	541	3	-284	40	-366	42
IV		-935	-712	-18	536	554	-497	293	790	-201	366	567	5	-222	38	-298	38
13 *I*		-931	-748	-20	545	565	-493	305	798	-240	362	602	5	-182	40	-257	35
II		-929	-755	-40	528	568	-478	304	782	-243	352	595	5	-174	35	-240	31
III		-954	-792	-37	532	569	-530	306	836	-230	322	552	5	-162	35	-221	24
IV	P	-968	-858	-55	522	577	-588	314	902	-220	323	543	5	-109	34	-162	19
14 *I*	P	-994	-874	-60	531	591	-589	340	929	-227	319	546	2	-120	34	-165	11
II	P	-1 015	-912	-64	539	603	-642	353	995	-206	341	548	-0	-103	35	-144	6
III	P	-1 008	-905	-64	559	623	-613	375	988	-227	337	563	-1	-104	37	-140	-0
IV	P	-1 011	-934	-65	554	619	-630	381	1 011	-235	322	558	-3	-77	41	-114	-4
15 *I*	P	-1 030	-944	-41	588	629	-675	441	1 115	-223	341	564	-6	-86	51	-135	-3
II	P	-991	-893	-39	591	630	-626	449	1 076	-225	328	552	-3	-98	49	-145	-2
III	P	-989	-891	-65	571	636	-608	443	1 051	-219	337	556	0	-98	49	-142	-5
IV	P	-967	-853	-52	591	643	-605	445	1 050	-194	334	528	-2	-114	50	-165	1
16 *I*	P	-992	-871	-58	593	652	-588	433	1 021	-215	329	545	-9	-121	49	-175	5
II	P	-967	-813	-45	612	657	-571	440	1 012	-188	345	533	-9	-153	54	-213	5
III	P	-980	-820	-47	619	666	-587	455	1 042	-177	342	519	-8	-160	59	-219	0

Véanse notas al final del Capítulo.

17. BALANZA DE PAGOS Y POSICIÓN DE INVERSIÓN INTERNACIONAL — 17.22 Activos
B) Posición de inversión internacional — Detalle por categoría funcional e instrumento financiero

Saldos a fin de periodo — *mm de euros*

		Total	Inversión directa: Total	Inversión directa: Participaciones de capital	Inversión directa: Instrumentos de deuda	Inversión de cartera, incluido Banco de España: Total, excluido Banco de España: Total	Inversión de cartera: Participaciones de capital y en fondos de inversión	Inversión de cartera: Títulos de deuda a largo plazo	Inversión de cartera: Títulos de deuda a corto plazo	Inversión de cartera: Banco de España	Otra inversión, incluido Banco de España: Total, excluido Banco de España: Total	Otra inversión: Préstamos	Otra inversión: Efectivo y depósitos	Otra inversión: Otros activos (a)	Otra inversión: Banco de España	Derivados financieros	Reservas
		1=2+5+9+10+14+15+16	2=3+4	3	4	5=6 a 8	6	7	8	9	10=11a13	11	12	13	14	15	16
08		1 361	454	394	60	362	68	282	11	66	352	70	251	31	5	108	15
09		1 354	478	404	73	385	86	288	11	61	321	72	219	30	13	77	20
10		1 345	513	450	63	325	103	217	5	52	315	79	204	32	21	95	24
11		1 380	525	458	67	271	88	178	4	52	323	88	199	36	32	140	36
12 *III*		1 395	512	444	68	267	99	162	6	45	339	97	207	35	35	157	40
IV		1 473	536	451	85	293	105	175	13	43	366	88	200	77	40	157	38
13 *I*		1 482	545	461	84	305	116	176	13	41	362	92	197	73	41	148	40
II		1 430	528	446	82	304	122	170	12	38	352	95	187	70	44	129	35
III		1 403	532	447	85	306	128	164	14	35	322	93	158	70	49	125	35
IV	P	1 384	522	439	83	314	139	168	7	33	323	92	153	79	53	105	34
14 *I*	P	1 424	531	441	90	340	146	186	8	34	319	90	152	77	63	103	34
II	P	1 476	539	446	92	353	155	191	7	32	341	90	173	79	67	109	35
III	P	1 529	559	469	90	375	165	203	7	31	337	92	165	80	73	119	37
IV	P	1 526	554	466	88	381	174	200	6	31	322	94	141	88	77	120	41
15 *I*	P	1 673	588	494	94	441	207	225	8	34	341	97	158	87	79	139	51
II	P	1 649	591	495	96	449	220	222	7	38	328	97	147	84	83	110	49
III	P	1 646	571	473	98	443	214	221	8	41	337	99	157	81	87	118	49
IV	P	1 665	591	488	103	445	226	213	5	46	334	98	150	86	90	110	50
16 *I*	P	1 665	593	488	105	433	215	213	6	53	329	96	150	84	92	115	49
II	P	1 728	612	503	109	440	218	218	5	56	345	101	156	88	96	124	54
III	P	1 750	619	509	109	455	224	225	6	56	342	103	151	87	102	118	59

Véanse notas al final del Capítulo.

17.22a Activos por sector institucional y categoría funcional
Detalle por zonas económicas y geográficas (a) (b)

Datos referidos a 2015. Actualización septiembre 2016

Millones de euros

	Instituciones financieras monetarias			Administraciones Públicas		Otros sectores residentes			
	Inversión directa	Inversión de cartera	Otra inversión	Inversión de cartera	Otra inversión	Inversión directa		Inversión de cartera	Otra inversión
						Total	Del cual: ETVE (c)		
	1	2	3	4	5	6	7	8	9
ACTIVOS									
TOTAL MUNDIAL	107 657	133 276	283 909	643	57 107	483 030	29 905	357 063	83 539
Europa	62 132	112 938	237 636	...	50 034	265 275	12 743	313 688	65 145
UE-28	54 949	112 182	227 536	...	49 391	243 561	11 222	305 228	55 359
Zona del euro	28 444	86 138	195 380	...	39 372	150 792	7 673	274 283	36 534
Alemania	...	3 979	9 337	...	...	22 293	476	20 317	6 370
Bélgica	...	2 286	2 604	...	...	6 417	245	3 018	2 683
Países Bajos	...	5 665	14 213	...	...	39 882	2 299	23 197	4 623
Francia	2 082	6 658	48 430	...	...	20 180	502	38 152	9 863
Italia	1 435	47 630	12 866	...	...	7 703	659	42 106	2 369
Portugal	...	10 052	10 759	-	3 494	20 360	541	...	2 331
Resto zona del euro	2 092	9 867	97 172	...	35 844	33 957	2 951	142 637	8 295
Reino Unido	21 530	5 347	30 521	...	...	67 041	2 921	25 985	12 282
Resto UE-28	4 975	20 697	1 636	...	...	25 728	628	4 960	6 543
Resto de Europa	7 183	756	10 100	...	643	21 714	1 521	8 460	9 786
América	42 922	17 747	35 588	...	2 023	202 591	15 881	30 560	7 265
América del norte y central	34 736	...	30 307	...	1 114	97 548	7 550	29 950	6 254
América del sur	8 186	...	5 280	-	908	105 042	8 330	610	1 011
África	...	...	2 105	-	1 677	5 993	...	422	2 045
Asia	2 385	...	8 017	-	1 652	8 153	669	6 335	3 212
Oceanía	...	295	285	...	...	1 014	...	1 993	213
OCDE	98 968	104 117	175 339	...	30 344	369 857	19 603	342 421	61 182
OPEP	...	...	2 503	-	663	16 479	2 527	209	1 098
NICs	...	...	5 286	-	...	682	...	1 194	579
ASEAN	...	...	555	-	422	1 801	...	340	437

Véanse notas al final del capítulo.

17. BALANZA DE PAGOS Y POSICIÓN DE INVERSIÓN INTERNACIONAL
B) Posición de inversión internacional

17.23 Activos
Inversión de cartera
Detalle por sector institucional

Saldos a fin de periodo — *Millones de euros*

	Participaciones de capital y en fondos de inversión				Títulos de deuda a largo plazo						Títulos de deuda a corto plazo					
	Total	OIFM	Otros sectores residentes		Total	Banco de España	OIFM	AAPP	Otros sectores residentes		Total	Banco de España	OIFM	AAPP	Otros sectores residentes	
			Total	del cual: IFNM					Total	del cual: IFNM					Total	del cual: IFNM
	1=2+3	2	3	4	5=6a9	6	7	8	9	10	11=12a15	12	13	14	15	16
08	68 141	11 114	57 026	...	346 294	63 858	83 804	26 225	172 407	...	13 315	2 309	2 231	-	8 775	...
09	86 248	8 834	77 414	...	348 231	60 233	93 325	14 113	180 560	...	10 952	366	5 562	0	5 024	...
10	103 072	6 552	96 519	...	268 592	52 076	62 756	8 421	145 339	...	5 518	97	2 429	0	2 992	...
11	88 024	4 275	83 749	...	230 387	51 920	59 120	7 688	111 658	...	4 695	468	1 747	20	2 460	...
12 *III*	99 124	4 288	94 836	...	207 167	45 242	58 796	4 625	98 503	...	5 684	-	4 185	7	1 493	...
IV	104 500	3 829	100 671	...	218 225	42 850	75 867	2 146	97 362	...	13 259	-	9 441	789	3 029	...
13 *I*	115 964	4 414	111 550	52 751	216 759	40 536	70 536	8 846	96 841	77 626	13 085	-	9 715	1 851	1 519	1 248
II	121 761	4 448	117 312	54 632	207 786	37 961	66 975	8 170	94 680	75 939	12 307	-	9 330	1 851	1 126	888
III	127 781	5 382	122 399	58 757	198 761	34 648	62 851	8 154	93 108	77 013	13 969	-	10 404	1 851	1 714	1 479
IV	P 138 681	7 717	130 964	64 351	201 676	33 274	64 995	8 087	95 320	79 575	7 176	-	6 057	-	1 119	871
14 *I*	P 146 071	8 517	137 554	65 683	220 080	33 717	74 189	8 151	104 024	87 671	7 742	-	6 442	-	1 300	1 115
II	P 154 627	7 577	147 049	70 702	223 163	31 816	73 702	6 926	110 718	94 330	7 047	-	5 234	-	1 813	1 622
III	P 164 773	9 183	155 590	75 206	234 042	30 581	81 037	5 539	116 886	100 874	6 577	-	4 360	-	2 217	2 014
IV	P 174 168	11 639	162 529	80 118	230 841	30 682	75 218	3 814	121 126	105 504	6 272	-	3 650	-	2 621	2 464
15 *I*	P 207 431	11 457	195 975	98 698	258 607	33 714	85 814	3 291	135 788	118 397	8 269	-	5 396	7	2 865	2 679
II	P 220 380	11 651	208 729	111 694	259 437	37 675	83 815	3 390	134 558	118 678	7 267	-	4 965	10	2 292	2 114
III	P 214 239	9 974	204 265	110 277	261 324	40 678	79 646	3 465	137 535	123 654	7 690	-	6 248	9	1 433	1 268
IV	P 225 917	11 923	213 994	116 517	259 924	46 476	71 291	634	141 524	127 549	5 140	-	3 586	9	1 545	1 044
16 *I*	P 214 550	11 129	203 422	110 318	265 862	52 801	71 874	701	140 486	129 346	5 602	-	4 427	8	1 166	1 015
II	P 217 606	8 492	209 114	115 046	273 593	55 829	70 938	736	146 090	134 892	4 901	-	3 559	9	1 333	1 173
III	P 223 814	9 042	214 773	118 607	280 820	55 850	71 072	775	153 123	141 455	6 061	-	4 704	9	1 349	1 194

17.23a Activos. Inversión de cartera, excluido el Banco de España Detalle por zonas económicas y geográficas e instrumento financiero

Actualización septiembre 2016

Millones de euros

	2013	2014	2015
Total mundial	314 259	380 599	444 506
Acciones y participaciones en fondos de inversión	138 681	174 168	225 917
Títulos de deuda	175 578	206 430	218 589
MEDE	32 474	14 712	234
Acciones y participaciones en fondos de inversión	-	-	-
Títulos de deuda	32 474	14 712	234
Luxemburgo	62 249	82 181	114 953
Acciones y participaciones en fondos de inversión	58 364	76 952	109 672
Títulos de deuda	3 885	5 229	5 282
Francia	33 808	37 921	44 161
Acciones y participaciones en fondos de inversión	15 286	18 428	25 667
Títulos de deuda	18 522	19 492	18 494
Italia	26 510	60 139	73 346
Acciones y participaciones en fondos de inversión	2 318	2 381	3 115
Títulos de deuda	24 192	57 759	70 231
Holanda	22 626	24 263	27 984
Acciones y participaciones en fondos de inversión	2 764	3 035	4 307
Títulos de deuda	19 862	21 228	23 677
Reino Unido	22 441	29 265	31 412
Acciones y participaciones en fondos de inversión	10 911	13 953	15 302
Títulos de deuda	11 531	15 312	16 111
Irlanda	20 375	24 811	29 651
Acciones y participaciones en fondos de inversión	11 161	15 511	21 233
Títulos de deuda	9 214	9 300	8 418
Estados Unidos	20 073	24 579	32 919
Acciones y participaciones en fondos de inversión	9 922	10 187	11 368
Títulos de deuda	10 151	14 392	21 551
Alemania	18 634	19 090	22 351
Acciones y participaciones en fondos de inversión	7 147	9 468	10 928
Títulos de deuda	11 487	9 622	11 423
Portugal	9 057	10 051	12 990
Acciones y participaciones en fondos de inversión	1 855	2 206	2 197
Títulos de deuda	7 202	7 845	10 793
Brasil	5 552	8 167	5 886
Acciones y participaciones en fondos de inversión	...	...	...
Títulos de deuda	...	...	...
Resto	40 460	45 421	48 618
Acciones y participaciones en fondos de inversión	18 270	21 366	21 996
Títulos de deuda	22 191	24 055	26 622

Véanse notas al final del capítulo.

17. BALANZA DE PAGOS Y POSICIÓN DE INVERSIÓN INTERNACIONAL
B) Posición de inversión internacional

17.24 Activos
Otra inversión
Detalle por sector institucional

Saldos a fin de periodo — *Millones de euros*

		Préstamos					Depósitos					Otros activos financieros (a)	
		Total	IFM	AAPP	Otros sectores residentes		Total	Banco de España	OIFM	Otros sectores residentes		Total	del cual:
					Total	del cual: IFNM				Total	del cual: IFNM		Otros sectores residentes
		1=2a4	2	3	4	5	6=7a9	7	8	9	10	11	12
08		69 786	61 742	5 872	2 171	...	255 394	4 352	189 955	61 087	...	31 408	11 226
09		71 528	62 768	6 112	2 648	...	231 768	12 460	171 638	47 671	...	30 402	9 995
10		78 735	66 519	8 977	3 238	...	223 993	20 146	160 101	43 745	...	33 024	9 991
11		87 766	69 652	14 941	3 173	...	230 721	31 241	161 212	38 268	...	36 676	9 667
12 *III*		96 725	67 269	26 189	3 267	...	240 728	33 885	167 781	39 062	...	36 127	9 952
IV		88 356	53 779	30 978	3 599	...	238 678	39 001	162 472	37 206	...	78 565	39 284
13 *I*		91 767	56 340	31 702	3 725	1 737	237 221	39 791	162 541	34 889	3 768	73 817	40 743
II		95 085	56 714	34 455	3 917	1 949	229 867	42 610	152 185	35 073	3 788	71 126	41 580
III		93 455	54 168	34 769	4 518	2 065	205 969	47 977	122 479	35 514	3 836	71 250	42 228
IV	P	91 558	51 218	35 556	4 784	2 631	205 039	52 031	117 169	35 839	3 870	79 823	47 418
14 *I*	P	90 085	50 099	35 512	4 474	2 554	213 680	61 910	116 294	35 477	3 831	78 158	45 405
II	P	89 790	48 087	36 511	5 192	3 027	238 141	65 381	132 408	40 352	4 358	80 152	44 937
III	P	92 073	50 077	36 875	5 122	3 129	236 023	71 301	127 743	36 979	3 994	81 147	44 512
IV	P	93 501	51 630	36 858	5 013	3 012	216 135	75 523	108 957	31 654	3 419	89 557	48 303
15 *I*	P	96 500	52 844	35 744	7 912	5 047	235 178	77 532	120 801	36 845	3 976	88 465	45 645
II	P	96 668	54 662	35 581	6 425	3 698	228 897	82 095	109 274	37 528	4 053	85 679	46 041
III	P	98 731	54 197	35 532	9 002	6 266	243 283	85 973	117 575	39 735	4 291	81 972	44 198
IV	P	97 803	57 145	35 582	5 076	2 525	239 060	88 843	118 255	31 963	3 452	87 692	46 501
16 *I*	P	95 554	55 452	35 417	4 685	2 358	241 011	91 079	117 716	32 216	3 479	85 029	43 520
II	P	101 306	60 495	35 432	5 379	3 481	250 367	94 475	123 094	32 798	3 542	89 449	44 380
III	P	102 995	61 170	35 327	6 498	4 488	251 644	100 376	115 733	35 535	3 838	88 760	43 772

Véanse notas al final del Capítulo.

17. BALANZA DE PAGOS Y POSICIÓN DE INVERSIÓN INTERNACIONAL
B) Posición de inversión internacional

17.27 Pasivos
Detalle por categoría funcional e instrumento financiero

Saldos a fin de periodo — *mm de euros*

		Total	Inversión directa			Inversión de cartera				Otra inversión, incluido Banco de España					Derivados financieros
										Total, excluido Banco de España				Banco de España	
			Total	Participaciones de capital	Instrumentos de deuda	Total	Participaciones de capital y en fondos de inversión	Títulos de deuda a largo plazo	Títulos de deuda a corto plazo	Total	Préstamos	Depósitos	Otros pasivos (a)		
		1=2+5+9+13+14	2=3+4	3	4	5=6+7+8	6	7	8	9=10 a 12	10	11	12	13	14
08		2 257	503	321	182	958	170	750	38	639	126	505	8	43	114
09		2 363	529	328	201	1 068	223	768	77	643	128	508	8	44	78
10		2 303	545	339	207	946	181	707	58	664	141	512	11	55	92
11		2 364	552	351	201	842	162	643	37	656	148	493	15	179	134
12 *III*		2 368	550	350	200	718	165	527	26	541	156	368	16	404	154
IV		2 407	554	347	207	790	179	590	22	567	202	331	33	344	152
13 *I*		2 412	565	357	208	798	182	596	20	602	205	365	32	304	143
II		2 359	568	361	208	782	180	581	21	595	207	355	33	291	123
III		2 357	569	362	207	836	220	591	24	552	211	309	33	281	120
IV	P	2 352	577	370	207	902	242	629	31	543	211	299	34	229	100
14 *I*	P	2 418	591	378	213	929	249	643	36	546	210	301	35	252	101
II	P	2 491	603	386	217	995	275	667	53	548	210	300	37	237	109
III	P	2 537	623	395	228	988	275	657	56	563	211	315	37	244	120
IV	P	2 536	619	401	218	1 011	273	674	64	558	211	310	37	226	123
15 *I*	P	2 704	629	404	225	1 115	330	719	66	564	207	319	38	250	145
II	P	2 640	630	409	220	1 076	320	692	64	552	206	306	40	268	113
III	P	2 635	636	415	221	1 051	287	694	69	556	204	313	39	275	118
IV	P	2 633	643	422	221	1 050	287	690	73	528	200	291	37	301	112
16 *I*	P	2 657	652	428	224	1 021	262	690	69	545	201	304	40	315	124
II	P	2 694	657	431	226	1 012	254	687	71	533	197	295	41	359	133
III	P	2 730	666	433	233	1 042	280	691	71	519	197	280	41	377	127

Véanse notas al final del Capítulo.

17.27a Pasivos por sector institucional y categoría funcional
Detalle por zonas económicas y geográficas (a) (b)

Datos referidos a 2015. Actualización septiembre 2016

Millones de euros

	Instituciones financieras monetarias			Administraciones Públicas		Otros sectores residentes			
	Inversión directa	Inversión de cartera (c)	Otra inversión	Inversión de cartera (c)	Otra inversión	Inversión directa		Inversión de cartera (c)	Otra inversión
						Total	Del cual: ETVE (d)		
	1	2	3	4	5	6	7	8	9
PASIVOS									
TOTAL MUNDIAL	19 631	226 142	592 759	452 763	95 662	623 358	38 743	370 639	140 054
Europa	17 035	163 032	544 566	445 075	95 657	534 612	28 354	235 848	125 367
UE-28	16 474	157 540	536 754	444 907	...	499 007	25 912	218 708	121 806
Zona del euro	14 359	141 707	478 753	439 930	68 933	409 878	16 256	168 962	57 258
Alemania	...	16 586	46 996	20 699	6 898	39 765	786	6 981	10 427
Bélgica	...	52 418	4 520	224 361	...	14 345	...	73 207	5 823
Países Bajos	...	1 443	9 139	1 478	...	163 169	5 434	5 536	4 433
Francia	5 170	20 510	88 637	66 801	2 581	52 695	1 366	33 093	17 341
Italia	923	591	11 816	21 627	303	36 709	...	1 196	2 489
Portugal	...	701	6 564	3 913	...	11 929	382	441	1 968
Resto zona del euro	1 492	49 459	311 082	101 051	58 992	91 267	2 951	48 508	14 777
Reino Unido	2 000	15 419	37 123	2 832	467	76 577	7 980	48 885	30 417
Resto UE-28	115	414	20 878	2 145	26 256	12 552	628	862	34 131
Resto de Europa	562	5 492	7 811	168	...	35 605	1 521	17 140	3 562
América	2 000	26 400	19 936	7 659	...	73 481	9 464	55 682	5 695
América del norte y central	1 089	26 146	13 091	...	...	51 818	6 273	54 863	4 809
América del sur	911	255	6 846	...	...	21 663	3 190	819	886
África	...	...	2 421	...	...	1 503	-	1 195	1 547
Asia	188	833	18 787	...	...	12 220	172	2 937	3 990
Oceanía	...	...	964	...	...	1 282	753	361	...
OCDE	17 985	189 089	237 354	452 747	33 635	571 309	32 565	290 816	94 697
OPEP	...	679	18 101	...	...	8 801	355	2 296	1 277
NICs	...	220	3 653	...	...	3 066	...	1 199	...
ASEAN	...	157	277	...	...	1 676	...	851	505

Véanse notas al final del capítulo.

17. BALANZA DE PAGOS Y POSICIÓN DE INVERSIÓN INTERNACIONAL
B) Posición de inversión internacional

17.28 Pasivos
Inversión de cartera
Detalle por sector institucional

Saldos a fin de periodo — *Millones de euros*

		Participaciones de capital y en fondos de inversión				Títulos de deuda a largo plazo					Títulos de deuda a corto plazo				
		Total	IFM	Otros sectores residentes		Total	AAPP	IFM	Otros sectores residentes		Total	AAPP	IFM	Otros sectores residentes	
				Total	del cual: IFNM				Total	del cual: IFNM				Total	del cual: IFNM
		1=2+3	2	3	4	5=6a8	6	7	8	9	10=11a13	11	12	13	14
08		170 143	53 649	116 494	...	749 779	198 366	249 209	302 204	...	38 033	12 480	12 224	13 329	...
09		222 619	94 638	127 981	...	767 989	229 085	260 304	278 601	...	77 441	44 479	14 903	18 059	...
10		181 031	63 211	117 820	...	706 725	220 357	237 915	248 454	...	58 468	36 629	9 910	11 929	...
11		162 281	50 622	111 659	...	642 899	211 116	212 924	218 859	...	37 128	28 534	3 494	5 100	...
12 *III*		164 681	51 806	112 876	...	526 657	187 552	154 841	184 264	...	26 450	20 397	1 899	4 154	...
IV		178 972	58 409	120 563	...	589 575	225 299	159 325	204 952	...	21 874	14 010	1 800	6 064	...
13 *I*		181 506	55 286	126 220	4 108	596 122	238 758	161 399	195 965	188 356	20 251	12 031	1 532	6 687	6 354
II		179 703	51 419	128 284	4 223	580 700	236 392	154 912	189 397	180 412	21 260	12 866	1 442	6 951	6 488
III		220 217	71 738	148 479	4 796	591 196	257 837	148 026	185 332	176 209	24 179	15 834	1 484	6 861	6 420
IV	P	242 175	80 286	161 890	6 230	629 178	296 268	149 042	183 868	173 247	31 082	25 903	1 687	3 492	2 936
14 *I*	P	249 317	88 302	161 015	6 346	643 246	312 033	148 480	182 733	171 288	36 201	29 618	1 957	4 625	3 462
II	P	274 732	98 461	176 271	6 603	666 817	328 601	149 774	188 442	176 993	53 096	45 952	2 378	4 767	3 558
III	P	274 787	101 320	173 466	7 175	656 806	321 331	149 519	185 957	172 897	56 177	48 197	2 912	5 068	3 834
IV	P	273 028	94 302	178 726	7 205	674 227	342 216	148 968	183 043	170 474	63 793	54 650	3 808	5 335	4 207
15 *I*	P	330 407	110 868	219 540	8 629	718 673	391 057	149 056	178 559	162 807	66 023	52 837	4 781	8 405	7 390
II	P	320 395	104 925	215 470	9 521	691 871	382 442	143 654	165 774	149 963	63 561	55 092	3 746	4 723	3 886
III	P	287 010	83 726	203 284	10 338	694 409	390 114	143 112	161 184	145 201	69 416	58 113	5 247	6 056	5 283
IV	P	286 845	78 476	208 369	10 903	689 999	392 999	141 828	155 172	138 749	72 700	59 764	5 839	7 098	6 420
16 *I*	P	262 085	65 828	196 257	10 106	689 767	404 783	135 117	149 866	133 223	69 363	55 191	6 513	7 659	7 025
II	P	253 579	56 007	197 572	11 000	686 796	406 726	129 250	150 820	132 627	71 236	55 583	7 711	7 942	7 490
III	P	279 860	62 230	217 630	12 226	691 386	411 111	129 792	150 483	131 249	71 059	55 928	7 617	7 514	7 054

17. BALANZA DE PAGOS Y POSICIÓN DE INVERSIÓN INTERNACIONAL
B) Posición de inversión internacional

17.29 Pasivos
Otra inversión
Detalle por sector institucional

Saldos a fin de periodo — *Millones de euros*

		Préstamos				Depósitos			Otros pasivos	
		Total	AAPP	Otros sectores residentes		Total	Banco de España	IFM	Total	del cual: Otros sectores residentes
				Total	del cual: IFNM					
		1=2+3	2	3	4	5=6+7	6	7	8	9
08		125 808	28 443	97 365	...	547 236	42 358	504 878	8 345	4 984
09		127 504	33 900	93 604	...	549 066	41 400	507 666	11 181	4 953
10		140 667	42 157	98 511	...	562 985	51 323	511 662	14 742	8 659
11		148 348	46 243	102 105	...	668 647	175 360	493 287	18 097	11 174
12 *III*		156 441	49 820	106 622	...	768 869	400 455	368 414	19 633	12 706
IV		202 444	92 775	109 669	...	671 331	340 349	330 982	36 745	30 264
13 *I*		205 271	94 821	110 450	12 398	665 710	300 275	365 435	34 968	29 532
II		206 570	97 650	108 920	12 141	642 564	287 504	355 060	36 645	30 550
III		210 567	99 493	111 074	12 133	586 145	277 387	308 758	35 934	30 054
IV	P	210 870	99 347	111 522	12 159	524 697	226 041	298 656	37 074	31 228
14 *I*	P	210 191	99 412	110 779	12 840	549 253	248 396	300 857	38 101	32 205
II	P	209 929	100 728	109 200	11 392	533 713	233 385	300 328	40 498	33 137
III	P	211 360	100 758	110 602	13 296	555 632	240 356	315 276	39 966	33 136
IV	P	211 278	104 765	106 513	13 124	532 251	222 414	309 837	39 936	33 683
15 *I*	P	206 573	100 715	105 858	13 582	565 703	246 560	319 144	42 055	36 454
II	P	206 176	100 956	105 221	13 629	571 283	264 862	306 422	43 391	36 737
III	P	203 798	97 831	105 967	15 111	584 525	271 257	313 269	42 122	36 567
IV	P	199 688	95 600	104 089	14 765	587 820	296 913	290 907	40 967	35 966
16 *I*	P	200 857	95 354	105 503	15 127	616 066	311 998	304 068	43 178	37 861
II	P	197 458	94 584	102 874	14 348	650 379	355 858	294 521	44 792	39 614
III	P	197 004	94 573	102 431	14 166	653 325	373 289	280 036	45 032	39 462

17. BALANZA DE PAGOS Y POSICIÓN DE INVERSIÓN INTERNACIONAL
C) Reservas Internacionales y liquidez en moneda extranjera

17.25 Reservas internacionales y liquidez en moneda extranjera

Saldos a fin de periodo — *Millones de euros*

	Activos de reserva y otros activos en moneda extranjera. Valores de mercado					Drenajes netos de liquidez en moneda extranjera (a) (operaciones con vencimiento residual de hasta un año). Valores nominales						
	Total	Banco de España			Tesoro Público	Total	Banco de España			Tesoro Público		
		Total	Activos de reserva (b)	Otros activos en moneda extranjera	Activos en moneda extranjera		Total	Pre-determinados	Contingentes	Total	Pre-determinados	Contingentes
	1=2+5	2=3+4	3	4	5	6=7+10	7=8+9	8	9	10=11+12	11	12
11	40 536	40 536	36 402	4 134	-	-4 611	-4 253	-4 253	-	-358	-	-358
12	41 053	41 053	38 347	2 706	-	-304	-304	-304	-	-	-	-
13	35 851	35 851	33 587	2 265	-	-13	-1	-1	-	-13	-13	-
14	44 316	44 316	41 469	2 847	-	-123	-47	-47	-	-76	-76	-
15 *May*	53 649	53 649	50 302	3 346	-	-11	3	3	-	-15	-15	-
Jun	52 404	52 404	49 172	3 233	-	-16	-1	-1	-	-15	-15	-
Jul	52 627	52 627	49 309	3 318	-	-16	-1	-1	-	-15	-15	-
Ago	52 042	52 042	48 840	3 202	-	-15	-1	-1	-	-14	-14	-
Sep	52 172	52 172	48 971	3 201	-	-15	-1	-1	-	-14	-14	-
Oct	53 091	53 091	49 830	3 261	-	-14	0	0	-	-15	-15	-
Nov	54 428	54 428	51 007	3 421	-	-16	-1	-1	-	-15	-15	-
Dic	53 409	53 409	49 573	3 837	-	-566	-552	-552	-	-14	-14	-
16 *Ene*	53 543	53 543	50 225	3 318	-	-14	-1	-1	-	-14	-14	-
Feb	54 796	54 796	51 548	3 248	-	-14	-1	-1	-	-13	-13	-
Mar	50 668	50 668	49 422	3 101	-	-13	0	0	-	-13	-13	-
Abr	53 940	53 940	49 825	4 115	-	-1 067	-1 053	-1 053	-	-13	-13	-
May	54 901	54 901	51 020	3 882	-	-438	-425	-425	-	-14	-14	-
Jun	58 273	58 273	54 496	3 778	-	-518	-475	-475	-	-42	-42	-
Jul	59 746	59 746	56 126	3 620	-	-264	-251	-251	-	-12	-12	-
Ago	61 207	61 207	57 413	3 794	-	-442	-430	-430	-	-12	-12	-
Sep	63 186	63 186	59 262	3 924	-	-775	-762	-762	-	-12	-12	-
Oct	63 768	63 768	59 764	4 004	-	-743	-732	-732	-	-12	-12	-
Nov	64 378	64 378	59 964	4 415	-	-960	-947	-947	-	-12	-12	-

Véanse notas al final del capítulo

17. BALANZA DE PAGOS Y POSICIÓN DE INVERSIÓN INTERNACIONAL
C) Reservas internacionales y liquidez en moneda extranjera

17.26 Reservas internacionales

Saldos a fin de periodo

	Activos de reserva. Millones de euros								Pro memoria	Millones de DEG								
	Total	Divisas convertibles			Posición de reserva en el FMI	DEG	Oro monetario	Otros activos de reserva	Oro monetario en millones de onzas troy	Posición de reserva en el FMI					Tenencias de DEG			Otros activos frente al FMI
		Total	Valores	Depósitos						Total	Tramo de reserva			Acuerdos para préstamos	Total	Asignados	Adquisiciones (+) Utilizaciones (-)	
											Total	Cuota	Moneda nacional en el FMI					
	1= 2+5 a 8	2= 3+4	3	4	5	6	7	8	9	10= 11+14	11= 12-13	12	13	14	15= 16+17	16	17	18
11	36 402	19 578	19 474	104	2 251	3 163	11 017	394	9,05	1 896	1 197	4 023	2 826	699	2 665	2 828	-163	332
12	38 347	20 984	20 848	136	2 412	3 132	11 418	401	9,05	2 069	1 267	4 023	2 757	802	2 687	2 828	-141	314
13	33 587	20 093	19 934	159	2 152	3 122	7 888	332	9,05	1 924	1 055	4 023	2 969	870	2 792	2 828	-36	286
14	41 469	27 076	26 581	495	1 888	3 233	8 943	328	9,05	1 584	780	4 023	3 243	803	2 711	2 828	-117	263
15 *Jul*	49 309	35 202	34 099	1 102	1 361	3 473	8 965	309	9,05	1 070	454	4 023	3 570	616	2 731	2 828	-97	240
Ago	48 840	34 563	33 571	991	1 415	3 421	9 149	292	9,05	1 131	478	4 023	3 546	653	2 733	2 828	-95	237
Sep	48 971	34 751	33 484	1 267	1 425	3 431	9 075	289	9,05	1 138	478	4 023	3 546	660	2 740	2 828	-88	231
Oct	49 830	35 285	34 187	1 098	1 420	3 473	9 355	297	9,05	1 120	478	4 023	3 546	642	2 739	2 828	-88	230
Nov	51 007	36 603	35 260	1 343	1 452	3 556	9 088	308	9,05	1 120	478	4 023	3 546	642	2 742	2 828	-86	228
Dic	49 573	35 560	33 763	1 797	1 425	3 507	8 811	269	9,05	1 120	478	4 023	3 546	642	2 755	2 828	-72	215
16 *Ene*	50 225	35 746	33 981	1 765	1 422	3 484	9 286	287	9,05	1 124	478	4 023	3 546	647	2 756	2 828	-72	214
Feb	51 548	36 191	34 262	1 929	1 372	3 502	10 264	219	9,05	1 082	468	9 536	9 067	613	2 760	2 828	-67	210
Mar	49 422	34 643	32 852	1 791	1 339	3 424	9 815	200	9,05	1 082	468	9 536	9 067	613	2 767	2 828	-61	203
Abr	49 825	34 687	32 800	1 887	1 344	3 439	10 170	185	9,05	1 082	468	9 536	9 067	613	2 767	2 828	-61	203
May	51 020	36 135	34 232	1 903	1 360	3 483	9 823	218	9,05	1 082	468	9 536	9 067	613	2 769	2 828	-58	201
Jun	54 496	38 776	36 745	2 031	1 344	3 498	10 750	127	9,05	1 069	468	9 536	9 067	601	2 781	2 828	-47	188
Jul	56 126	40 259	38 217	2 043	1 340	3 489	10 884	154	9,05	1 069	468	9 536	9 067	601	2 783	2 828	-45	187
Ago	57 413	41 804	39 793	2 011	1 339	3 485	10 637	148	9,05	1 069	468	9 536	9 067	601	2 782	2 828	-45	182
Sep	59 262	43 304	41 287	2 017	1 591	3 487	10 737	143	9,05	1 273	678	9 536	8 857	595	2 789	2 828	-39	176
Oct	59 764	43 824	41 059	2 765	1 749	3 476	10 526	190	9,05	1 394	799	9 536	8 737	595	2 769	2 828	-58	176
Nov	59 964	44 460	42 494	1 965	1 667	3 529	10 067	241	9,05	1 310	799	9 536	8 737	511	2 772	2 828	-55	173

Véanse notas al final del capítulo

Saldos a fin de periodo

		miles de millones de euros				en % del PIB			
		Posición de inversión internacional. Pasivos	Deuda externa bruta	Posición de inversión internacional neta (A-P)	Deuda externa neta (P-A)	Posición de inversión internacional. Pasivos	Deuda externa bruta	Posición de inversión internacional neta (A-P)	Deuda externa neta (P-A)
		1	2	3	4	5	6	7	8
08		2 257	1 651	-896	872	202,2	148,0	-80,2	78,1
09		2 363	1 735	-1 009	962	219,0	160,7	-93,5	89,2
10		2 303	1 690	-957	1 007	213,0	156,4	-88,6	93,2
11		2 364	1 716	-984	1 038	220,8	160,3	-91,9	97,0
12		2 407	1 728	-935	995	231,5	166,2	-89,9	95,7
12 *III*		2 368	1 698	-972	1 020	225,6	161,8	-92,7	97,2
IV		2 407	1 728	-935	995	231,5	166,2	-89,9	95,7
13 *I*		2 412	1 730	-931	1 001	233,5	167,5	-90,1	96,9
II		2 359	1 695	-929	988	229,3	164,7	-90,3	96,0
III		2 357	1 654	-954	979	229,8	161,3	-93,0	95,4
IV	P	2 352	1 639	-968	967	229,3	159,8	-94,3	94,3
14 *I*	P	2 418	1 689	-994	984	235,5	164,6	-96,8	95,9
II	P	2 491	1 720	-1 015	986	242,2	167,3	-98,7	95,9
III	P	2 537	1 747	-1 008	1 002	245,9	169,3	-97,8	97,1
IV	P	2 536	1 739	-1 011	1 006	244,6	167,7	-97,5	97,0
15 *I*	P	2 704	1 824	-1 030	1 024	258,8	174,6	-98,6	98,0
II	P	2 640	1 797	-991	1 006	250,3	170,4	-94,0	95,4
III	P	2 635	1 815	-989	1 007	247,4	170,5	-92,9	94,5
IV	P	2 633	1 812	-967	1 001	244,8	168,5	-89,9	93,1
16 *I*	P	2 657	1 843	-992	1 027	245,2	170,0	-91,5	94,7
II	P	2 694	1 877	-967	1 026	246,0	171,4	-88,3	93,7
III	P	2 730	1 890	-980	1 024	247,2	171,2	-88,7	92,8

POSICIÓN DE INVERSIÓN INTERNACIONAL. TOTAL PASIVOS Y DEUDA EXTERNA BRUTA

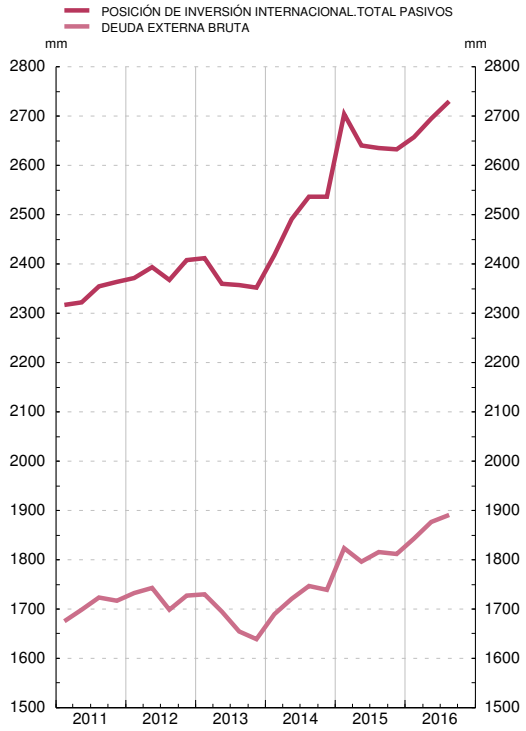

POSICIÓN DE INVERSIÓN INTERNACIONAL NETA Y DEUDA EXTERNA NETA

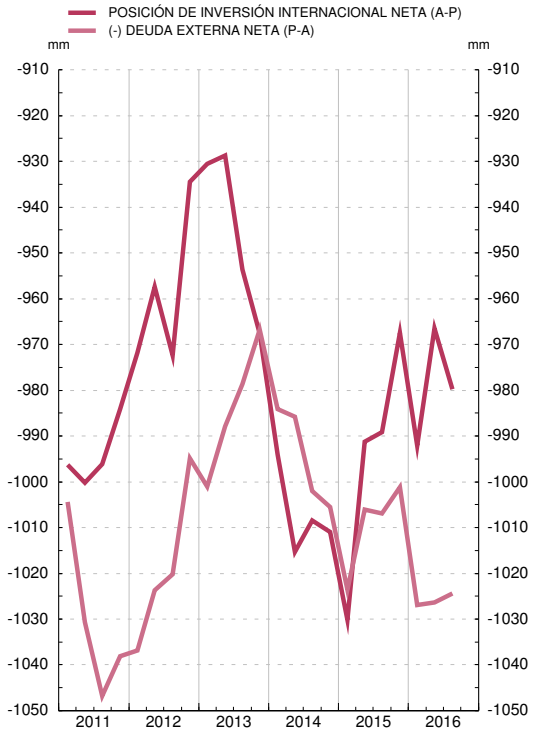

17. BALANZA DE PAGOS Y POSICIÓN DE INVERSIÓN INTERNACIONAL
B) Posición de inversión internacional

17.31 Deuda externa bruta
Detalle por sector institucional e instrumento financiero

Saldos a fin de periodo — *Millones de euros*

		Total deuda externa	Administraciones Públicas						Otras instituciones financieras monetarias					
			Total	Corto plazo		Largo plazo			Total	Corto plazo			Largo plazo	
				Títulos de deuda corto plazo (a)	Préstamos, créditos comerciales y otros pasivos (b)	Títulos de deuda largo plazo (a)	Préstamos, créditos comerciales y otros pasivos (b)			Títulos de deuda corto plazo (a)	Depósitos	Préstamos, créditos comerciales y otros pasivos (b)	Títulos de deuda largo plazo (a)	Depósitos
		1	2	3	4	5	6		7	8	9	10	11	12
13	*III*	1 654 385	373 309	15 834	1 150	257 837	98 487		460 790	1 484	226 220	2 522	148 026	82 538
	IV	P 1 639 397	421 963	25 903	344	296 268	99 448		451 623	1 687	215 446	2 239	149 042	83 210
14	*I*	P 1 689 265	441 192	29 618	31	312 033	99 510		453 892	1 957	218 904	2 599	148 480	81 953
	II	P 1 720 245	475 404	45 952	466	328 601	100 386		456 516	2 378	218 564	4 037	149 774	81 764
	III	P 1 746 713	470 394	48 197	1 497	321 331	99 369		471 099	2 912	235 116	3 391	149 519	80 160
	IV	P 1 738 969	501 785	54 650	4 385	342 216	100 534		465 340	3 808	246 988	2 727	148 968	62 850
15	*I*	P 1 823 804	544 696	52 837	3 712	391 057	97 089		474 868	4 781	257 777	1 887	149 056	61 366
	II	P 1 796 678	538 568	55 092	4 357	382 442	96 678		456 842	3 746	245 918	3 021	143 654	60 503
	III	P 1 815 420	546 128	58 113	3 969	390 114	93 932		463 572	5 247	253 540	1 945	143 112	59 729
	IV	P 1 812 194	548 425	59 764	2 841	392 999	92 821		439 913	5 839	230 506	1 340	141 828	60 401
16	*I*	P 1 842 684	555 382	55 191	1 986	404 783	93 422		447 463	6 513	242 513	1 765	135 117	61 555
	II	P 1 876 850	556 937	55 583	1 471	406 726	93 157		433 059	7 711	234 986	1 577	129 250	59 534
	III	P 1 890 465	561 650	55 928	1 668	411 111	92 942		419 441	7 617	219 900	1 997	129 792	60 136

17. BALANZA DE PAGOS Y POSICIÓN DE INVERSIÓN INTERNACIONAL
B) Posición de inversión internacional

17.31 Deuda externa bruta (Cont.)
Detalle por sector institucional e instrumento financiero

Saldos a fin de periodo — *Millones de euros*

		Banco de España			Otros sectores residentes					Inversión Directa			
		Total (c)	Corto plazo	Largo plazo	Total	Corto plazo		Largo plazo		Total	Pasivos con:		
			Depósitos	Derechos especiales de giro (asignados)		Títulos de deuda corto plazo (a)	Préstamos, créditos comerciales y otros pasivos (b)	Títulos de deuda largo plazo (a)	Préstamos, créditos comerciales y otros pasivos (b)		Inversores directos	Empresas de inversión directa	Empresas del grupo
		13	14	15	16	17	18	19	20	21	22	23	24
13	*III*	280 600	277 387	3 213	332 552	6 861	31 701	185 332	108 657	207 134	45 299	45 913	115 922
	IV	P 229 203	226 041	3 162	329 304	3 492	32 312	183 868	109 632	207 304	44 795	45 189	117 320
14	*I*	P 251 565	248 396	3 169	329 744	4 625	33 343	182 733	109 042	212 872	45 046	50 326	117 500
	II	P 236 586	233 385	3 201	334 675	4 767	32 940	188 442	108 526	217 063	45 155	52 175	119 733
	III	P 243 686	240 356	3 331	333 877	5 068	34 745	185 957	108 107	227 658	46 780	55 184	125 694
	IV	P 225 786	222 414	3 372	328 003	5 335	34 107	183 043	105 519	218 055	48 071	50 160	119 824
15	*I*	P 250 187	246 560	3 628	328 926	8 405	37 130	178 559	104 831	225 128	50 165	54 841	120 123
	II	P 268 417	264 862	3 555	312 357	4 723	36 817	165 774	105 043	220 493	50 072	52 604	117 817
	III	P 274 797	271 257	3 541	309 677	6 056	38 278	161 184	104 159	221 245	51 767	53 496	115 982
	IV	P 300 512	296 913	3 599	302 230	7 098	37 122	155 172	102 839	221 114	52 700	52 835	115 579
16	*I*	P 315 498	311 998	3 499	300 799	7 659	38 940	149 866	104 333	223 544	53 521	64 654	105 369
	II	P 359 415	355 858	3 557	301 160	7 942	40 041	150 820	102 358	226 279	52 999	65 641	107 639
	III	P 376 824	373 289	3 535	299 808	7 514	39 525	150 483	102 286	232 741	56 205	70 551	105 986

FUENTE: BE.

a. Véase la nota b al cuadro 17.09 del Boletín Estadístico.

b. Véase la nota b al cuadro 17.11 del Boletín Estadístico.

c. Véase la nota a al cuadro 17.21 del Boletín Estadístico.

17. BALANZA DE PAGOS Y POSICIÓN DE INVERSIÓN INTERNACIONAL
E) Inversión directa según principio direccional

17.40 Inversión directa. Posiciones
Detalle por sector institucional

Saldos a fin de periodo — *Millones de euros*

		Inversión directa de España en el exterior			Inversión directa del exterior en España		
		Otras instituciones financieras monetarias	Otros sectores residentes		Otras instituciones financieras monetarias	Otros sectores residentes	
			Total	del cual: IFNM		Total	del cual: IFNM
		1	2	3	4	5	6
13 *III*		91 289	325 295	60 857	13 151	440 488	45 093
IV	P	88 732	320 348	61 127	12 390	452 042	45 987
14 *I*	P	91 102	319 679	59 993	13 287	457 398	46 235
II	P	92 329	322 766	62 371	13 296	465 859	47 494
III	P	93 710	335 793	67 239	13 835	479 499	46 709
IV	P	96 672	337 219	64 907	14 163	484 720	51 646
15 *I*	P	105 720	349 961	62 437	13 118	483 286	51 465
II	P	103 442	353 879	62 954	12 249	484 111	51 044
III	P	96 631	339 065	58 499	12 073	488 177	49 570
IV	P	100 380	349 981	61 504	12 354	490 310	48 162
16 *I*	P	102 740	349 522	59 979	12 668	498 026	48 394
II	P	103 500	360 832	60 859	12 984	496 337	48 594
III	P	103 097	362 340	62 686	13 526	499 049	47 088

Véanse notas al final del Capítulo.

17. BALANZA DE PAGOS Y POSICIÓN DE INVERSIÓN INTERNACIONAL
E) Inversión directa según principio direccional

17.41 Inversión directa. Transacciones
Detalle por sector institucional

Transacciones — *Millones de euros*

		Inversión directa de España en el exterior			Inversión directa del exterior en España		
		Otras instituciones financieras monetarias	Otros sectores residentes		Otras instituciones financieras monetarias	Otros sectores residentes	
			Total	del cual: IFNM		Total	del cual: IFNM
		1	2	3	4	5	6
13	P	-203	9 859	2 709	1 360	26 835	2 423
14	P	9 093	18 287	595	2 078	17 258	-1 606
15	P	11 927	28 188	4 512	-303	11 042	-455
13 *Q3*		-584	1 807	960	803	592	219
Q4	P	299	5 837	861	163	13 704	1 723
14 *Q1*	P	3 728	2 018	583	1 316	1 143	-626
Q2	P	818	2 365	896	334	5 789	735
Q3	P	-1 054	4 024	106	161	10 523	-1 546
Q4	P	5 601	9 880	-990	267	-197	-169
15 *Q1*	P	1 562	3 608	1 007	-786	2 351	1 316
Q2	P	4 699	12 932	1 425	98	2 000	16
Q3	P	3 254	5 377	770	-146	2 372	-1 965
Q4	P	2 412	6 271	1 310	531	4 319	178
16 *Q1*	P	3 675	10 529	1 409	93	7 585	446
Q2	P	516	4 751	1 305	86	-527	151
Q3	P	167	4 780	707	388	3 148	-1 532

Véanse notas al final del Capítulo.

17. BALANZA DE PAGOS Y POSICIÓN DE INVERSIÓN INTERNACIONAL
E) Inversión directa según principio direccional

17.42 Inversión directa. Posición. Detalle por sector de actividad económica

Actualización septiembre 2016

Millones de euros

	Inversiones de España en el exterior			Inversiones del exterior en España		
	2013	2014	2015	2013	2014	2015
	1	2	3	4	5	6
TOTAL	409 080	433 891	450 361	464 433	498 882	502 663
Agricultura, ganadería, silvicultura y pesca	305	311	...	697	687	695
Industrias extractivas	6 992	5 392	...	8 329	7 548	3 031
Industria manufacturera	78 356	80 649	84 086	107 078	114 557	118 138
Suministro de energía eléctrica, gas, vapor y aire acondicionado, agua, actividades de saneamiento, gestión de residuos y descontaminación	24 601	30 622	31 568	56 594	53 393	48 783
Construcción	13 299	10 795	17 435	7 032	6 839	4 927
Comercio al por mayor y al por menor, reparación de vehículos de motor y motocicletas	22 397	22 092	23 151	35 516	33 053	34 353
Transporte y almacenamiento, información y comunicaciones	51 475	51 843	48 357	26 848	38 773	40 194
Hostelería	3 199	3 387	3 704	2 898	3 511	3 842
Actividades financieras y de seguros	164 048	177 922	179 923	72 886	81 475	79 105
De las que: ETVE (a)	22 431	24 263	26 909	32 201	34 172	35 747
Actividades inmobiliarias, actividades profesionales, científicas, técnicas, administrativas y servicios auxiliares	22 652	27 918	30 494	43 731	47 765	53 279
Otros servicios (b)	305	877	775	2 777	2 439	2 423

17. BALANZA DE PAGOS Y POSICIÓN DE INVERSIÓN INTERNACIONAL
E) Inversión directa según principio direccional

17.43 Inversión directa. Transacciones. Detalle por sector de actividad económica

Actualización septiembre 2016

Millones de euros

	Inversiones de España en el exterior			Inversiones del exterior en España		
	2013	2014	2015	2013	2014	2015
	1	2	3	4	5	6
TOTAL	9 658	27 379	40 114	28 195	19 337	10 739
Agricultura, ganadería, silvicultura y pesca	36	8	35	...	-1	9
Industrias extractivas	292	1 942	7 954	...	-371	162
Industria manufacturera	1 591	1 216	2 267	2 072	-387	3 127
Suministro de energía eléctrica, gas, vapor y aire acondicionado, agua, actividades de saneamiento, gestión de residuos y descontaminación	941	3 803	444	-1 015	-1 525	-5 738
Construcción	-389	134	1 785	1 020	318	-2 435
Comercio al por mayor y al por menor, reparación de vehículos de motor y motocicletas	737	23	955	1 324	249	1 678
Transporte y almacenamiento, información y comunicaciones	-2 438	365	6 493	500	6 573	2 655
Hostelería	722	62	15	-156	124	331
Actividades financieras y de seguros	4 018	13 589	18 266	10 515	5 681	840
De las que: ETVE (a)	1 326	2 283	2 858	6 803	1 211	1 770
Actividades inmobiliarias, actividades profesionales, científicas, técnicas, administrativas y servicios auxiliares	2 333	5 448	3 566	1 331	2 719	4 854
Otros servicios (b)	155	562	-135	893	269	81

17.44 Inversión directa. Posiciones. Detalle por zonas económicas y geográficas (a) (b)

Actualización septiembre 2016

Millones de euros

	Inversiones de España en el exterior				Inversiones del exterior en España			
	2014		2015		2014		2015	
	Total	Del cual: ETVE	Total	Del cual: ETVE	Total	Del cual: ETVE	Total	Del cual: ETVE
	1	2	3	4	5	6	7	8
TOTAL MUNDIAL	433 891	24 263	450 361	26 909	498 882	34 172	502 663	35 747
Europa	198 149	10 471	202 116	10 500	426 799	24 117	426 356	26 112
UE-28	176 420	9 103	177 345	9 412	396 836	22 158	394 315	24 102
Zona del euro	85 107	6 474	75 322	6 482	330 407	13 689	320 113	15 064
Alemania	18 243	1 218	20 375	430	33 916	754	34 172	741
Austria	134	...	1 633	...	2 029	174	2 170	205
Bélgica	4 023	161	4 310	188	10 569	...	11 163	...
Países Bajos	4 888	1 899	-7 475	2 318	124 795	5 071	107 101	5 453
Francia	8 922	223	9 789	225	41 783	871	45 392	1 090
Irlanda	11 542	...	12 370	105	5 303	...	5 135	...
Italia	8 702	661	5 907	649	34 303	...	34 401	...
Luxemburgo	4 475	1 341	5 027	1 504	67 836	6 047	68 452	6 815
Portugal	21 798	476	20 724	487	7 852	318	9 692	327
Malta	632	...	648	...	748	248	784	232
Reino Unido	64 600	2 137	76 084	2 403	59 126	6 921	66 090	7 462
Dinamarca	1 245	...	1 456	...	2 410	...	2 652	...
Suecia	1 998	...	1 688	...	5 946	1 114	6 820	1 166
Resto de Europa	21 729	1 368	24 771	1 089	29 962	1 958	32 041	2 010
Rusia	634	...	608	...	5 439	...	6 295	-
Suiza	12 583	740	14 249	472	16 655	1 859	17 753	1 892
América del norte	61 114	960	79 201	2 196	31 908	2 797	32 705	3 113
Estados Unidos	56 294	959	63 929	1 338	30 119	2 694	30 725	2 848
América central y del sur	159 404	11 764	152 966	13 036	27 796	6 125	29 429	5 702
Argentina	14 426	1 514	15 457	1 357	524	...	593	...
Brasil	43 281	1 267	37 286	1 090	6 497	1 452	6 127	1 444
Chile	19 637	536	22 726	1 173	64	...	-49	...
México	35 073	3 276	35 571	3 525	5 648	363	6 143	343
África	5 509	492	5 813	513	1 585	...	1 504	...
Marruecos	2 078	212	2 238	228	228	-	246	-
Asia	9 266	535	9 596	615	9 632	464	11 466	118
China	2 702	342	2 971	371	268	...	275	...
India	554	105	920	132	...	...	...	...
Japón	323	...	412	...	1 484	-	1 624	-
NICs	3 123	...	2 537	...	1 548	...	2 986	...
Hong Kong	2 463	...	1 859	...	592	-	770	...
Oceanía y regiones polares	618	...	676	...	...	...	931	...
OCDE	311 303	14 858	336 611	16 940	456 939	27 701	457 081	29 902

Véanse notas al final del capítulo.

17.45 Inversión directa. Transacciones. Detalle por zonas económicas y geográficas (a) (b)

Actualización septiembre 2016

Millones de euros

	Inversiones de España en el exterior				Inversiones del exterior en España			
	2014		2015		2014		2015	
	Total	Del cual: ETVE	Total	Del cual: ETVE	Total	Del cual: ETVE	Total	Del cual: ETVE
	1	2	3	4	5	6	7	8
TOTAL MUNDIAL	27 379	2 283	40 114	2 858	19 337	1 211	10 739	1 770
Europa	262	329	7 210	903	15 531	1 206	6 261	2 102
UE-28	-1 377	320	2 985	853	12 906	1 128	3 289	2 047
Zona del euro	-682	308	-6 385	441	9 603	480	743	1 462
Alemania	-28	...	988	7	943	116	343	34
Austria	12	...	214	...	216	31	126	31
Bélgica	588	121	191	27	-12	...	771	...
Países Bajos	-1 896	-65	-4 954	145	-7 164	-86	-5 344	374
Francia	-5 010	35	252	...	3 589	...	3 992	656
Irlanda	6 040	6	511	59	-413	...	-34	-6
Italia	173	148	-2 133	...	1 663	...	106	3
Luxemburgo	-992	-39	-369	128	10 412	269	-1 044	381
Portugal	338	...	-1 199	27	412	...	1 712	...
Malta	-25	...	-8	...	-83	-41	-47	3
Reino Unido	1 361	...	8 843	376	1 236	549	1 580	556
Dinamarca	132	...	210	15	299	40	163	...
Suecia	73	1	456	2	1 484	64	1 370	52
Resto de Europa	1 640	...	4 225	51	2 625	78	2 972	55
Rusia	-44	...	20	5	800	...	922	...
Suiza	641	31	639	25	608	47	1 416	38
América del norte	5 159	50	14 487	65	140	-59	772	162
Estados Unidos	4 940	45	5 539	79	45	-30	862	178
América central y del sur	20 663	1 869	18 353	1 816	2 995	-37	3 103	-151
Argentina	312	289	2 488	300	11	14	95	17
Brasil	4 325	195	7 462	90	16	72	728	-8
Chile	6 625	462	1 833	432	-170	14	25	24
México	1 854	448	3 199	376	678	15	1 106	9
África	154	15	348	21	21	-10	-398	-1
Marruecos	100	9	71	14	19	-	34	-
Asia	1 586	19	867	45	589	30	957	-387
China	229	5	82	7	468	0	13	...
India	570	3	347	19	9	0	96	-0
Japón	57	...	56	...	458	-	135	-
NICs	512	3	228	10	484	-0	1 005	...
Hong Kong	483	...	232	...	93	-	280	...
Oceanía y regiones polares	-556	...	-13	7	87	81	81	45
OCDE	13 066	1 303	26 337	1 733	15 131	1 292	7 892	2 331

Véanse notas al final del capítulo.

NOTAS A LOS CUADROS DEL CAPÍTULO 17

Cuadro 17.1
a. La renta primaria incluye las rentas del trabajo, las de la inversión, los impuestos sobre la producción y la importación y las subvenciones. La renta secundaria incluye las transferencias personales, los impuestos corrientes, cotizaciones y prestaciones sociales, las transferencias relacionadas con las operaciones de seguros, la cooperación internacional corriente y otras transferencias diversas.
b. Las adquisiciones netas de activos/pasivos financieros corresponden a sus adquisiciones menos sus reducciones.

Cuadro 17.2
a. La inversión directa comprende todos los flujos financieros entre empresas de un mismo grupo.
b. La inversión de cartera incluye transacciones en valores negociables no incluidas en la inversión directa ni en los activos de reserva.
c. La otra inversión incluye, principalmente, préstamos, depósitos, operaciones simultáneas y con pacto de recompra, créditos comerciales y otras cuentas a cobrar y pagar.
d. Los derivados financieros incluyen cualquier instrumento financiero vinculado a otro instrumento financiero específico, indicador o mercancías, a través del cual pueden negociarse riesgos financieros específicos.
e. Las reservas incluyen activos exteriores denominados en monedas distintas del euro y emitidos por residentes fuera de la UEM disponibles de inmediato para el BE y bajo su control a fin de satisfacer las necesidades de financiación de la balanza de pagos.
f. La posición neta frente al Eurosistema recoge el neto de activos y pasivos del BE frente al conjunto formado por el Banco Central Europeo y los bancos centrales de los otros países de la UEM.
g. Otros del BE: incluye derivados, inversión de cartera y otra inversión del BE exceptuando la posición neta frente al Eurosistema.

Cuadro 17.3
a. Véase la nota a del cuadro 17.1.
b. Datos procedentes del departamento de Aduanas e Impuestos Especiales de la Agencia Estatal de Administración Tributaria (AEAT) considerados para la estimación de la Balanza de Pagos. Datos definitivos hasta dos años antes del año correspondiente a la última observación y datos provisionales a partir de esa fecha.
c. Flujos de España con la Unión Europea incluidos en la renta primaria (impuestos sobre la producción y la importación y subvenciones), en la renta secundaria y en la cuenta de capital.

Cuadro 17,3a
"…": Cantidad inferior al umbral de depuración o con número insuficiente de observaciones del fenómeno considerado.
a. Composición de las zonas económicas:
UE-28: Alemania, Austria, Bélgica, Bulgaria, Chipre, Croacia, Dinamarca, Eslovaquia, Eslovenia, Estonia, Finlandia, Francia, Grecia, Hungría, Irlanda, Italia, Letonia, Lituania, Luxemburgo, Malta, Países Bajos, Polonia, Portugal, Reino Unido, República Checa, Rumania y Suecia. Además también incluye el MEDE, el BCE y las instituciones de la Unión Europea.
Zona del euro: Alemania, Austria, Bélgica, Chipre, Eslovaquia, Eslovenia, Estonia, Finlandia, Francia, Grecia, Irlanda, Italia, Letonia, Lituania, Luxemburgo, Malta, Países Bajos y Portugal. Además también incluye el MEDE y el BCE.
OCDE: Alemania, Australia, Austria, Bélgica, Canadá, Chile, Dinamarca, Eslovaquia, Eslovenia, Estados Unidos de América, Estonia, Finlandia, Francia, Grecia, Hungría, Irlanda, Islandia, Israel, Italia, Japón, Luxemburgo, México, Noruega, Nueva Zelanda, Países Bajos, Polonia, Portugal, Reino Unido, República Checa, República de Corea, Suecia, Suiza y Turquía.
OPEP: Angola, Arabia Saudita, Argelia, Ecuador, Emiratos Árabes Unidos, Irán, Iraq, Kuwait, Libia, Nigeria, Qatar y Venezuela.
NICs: Corea del Sur, Hong Kong, Singapur y Taiwán.
ASEAN: Brunéi, Camboya, Filipinas, Indonesia, Laos, Malasia, Myanmar, Singapur, Tailandia y Vietnam.
b. La diferencia entre los importes asignados al total mundial y la suma de las zonas geográficas corresponde a información que ha quedado indeterminada geográficamente y a las cantidades correspondientes a organismos internacionales distintos de los de la Unión Europea.
c. En el caso de la inversión de cartera, el desglose geográfico de las rentas derivadas de los pasivos se realiza basándose en la información disponible, la cual corresponde al país de la primera contrapartida no residente y que no tiene por qué coincidir con la del tenedor final de los títulos.

Cuadro 17.4b
Véase la nota a del cuadro 17.3a.

Cuadro 17.4c
Véase la nota a del cuadro 17.3a.

Cuadro 17.5
a. Las otras rentas primarias incluyen los impuestos sobre la producción y la importación y las subvenciones.
b. Las rentas de la inversión incluyen la rentabilidad de acciones y participaciones en el capital (dividendos, rentas retiradas de cuasisociedades, y beneficios reinvertidos) y de la deuda (intereses).

Cuadro 17.6
a. Véase la nota a del cuadro 17.1.

Cuadro 17.7.
Nota: Véanse las notas al cuadro 17.2.
a. La sexta edición del Manual de Balanza de Pagos y de Posición de Inversión Internacional, establece que las asignaciones de DEG suponen, además de incrementos de los activos de reserva, un incremento de los pasivos a largo plazo del país receptor. Por tanto, de acuerdo con este manual, las asignaciones de DEG se registran en los activos de reserva y, además, en los pasivos de la otra inversión, con

lo que la PII neta del país no se ve afectada. Además, tanto la variación de activos de reserva como la de pasivos de otra inversión se registran como transacciones en la BP.

Cuadro 17.8
Nota: Véanse las notas al cuadro 17.2.

Cuadro 17.9
a. Véase la nota b del cuadro 17.2.
b. Los títulos de deuda se clasifican como de corto plazo (menos de un año) y de largo plazo (un año o más). Las letras con un vencimiento inicial de más de un año pasan a clasificarse títulos de deuda a largo plazo.

Cuadro 17.10
a. Véase la nota a del cuadro 17.2 y 17.9.
b. Véase la nota b del cuadro 17.2.
c. Véase la nota a del cuadro 17.9.

Cuadro 17.11
a. Se incluyen dentro de los otros activos y pasivos financieros otras participaciones en el capital que no adoptan la forma de valores y no se incluyen en la inversión de cartera (este es el caso de algunas participaciones en organizaciones internacionales), créditos y anticipos comerciales, otras cuentas pendientes de cobro/pago, los seguros, planes de pensiones y sistemas de garantías normalizadas y las asignaciones de derechos especiales de giro (véase nota al cuadro 17.7).
b. La rúbrica de préstamos, créditos comerciales y otros pasivos recoge fundamentalmente préstamos, créditos y anticipos comerciales concedidos por no residentes, otras cuentas pendientes de cobro y pago y los seguros, planes de pensiones y sistemas de garantías normalizadas.

Cuadro 17.15
a. Véase nota al cuadro 17.11.

Cuadro 17.16
"…": Cantidad inferior al umbral de depuración o con número insuficiente de observaciones del fenómeno considerado.
a. Véase la nota a del cuadro 17.3a.
b. Véase la nota b del cuadro 17.3a.
c. En la inversión de cartera, el desglose geográfico de las transacciones de los pasivos se realiza basándose en la información disponible, la cual corresponde al país de la primera contrapartida no residente y que no tiene por qué coincidir con la del tenedor final de los títulos.
d. ETVE: Empresas de Tenencias de Valores Extranjeros, Esta rúbrica incluye también otras empresas holding que, no siendo estrictamente ETVE, se han establecido en España con la finalidad principal de canalizar inversiones directas.

Cuadro 17.21
a. La sexta edición del Manual de Balanza de Pagos y de Posición de Inversión Internacional, establece que las asignaciones de DEG suponen, además de incrementos de los activos de reserva, un incremento de los pasivos a largo plazo del país receptor. Por tanto, de acuerdo con este manual, las asignaciones de DEG se registran en los activos de reserva y, además, en los pasivos de otra inversión, con lo que la PII neta del país no se ve afectada.

Cuadro 17.22
a. Véase nota al cuadro 17.11.

Cuadro 17.22a
"…": Cantidad inferior al umbral de depuración o con número insuficiente de observaciones del fenómeno considerado.
a. Véase la nota a del cuadro 17.3a.
b. Véase la nota b del cuadro 17.3a.
c. Véase la nota d del cuadro 17.16.

Cuadros 17.23a
"…": Cantidad inferior al umbral de depuración o con número insuficiente de observaciones del fenómeno considerado.

Cuadro 17.24
a. Véase nota al cuadro 17.11.

Cuadro 17.25
a. Un signo negativo (positivo) indica una disminución (aumento) de la liquidez.
b. Este importe coincide con el de la columna 1 del cuadro 17.26.

Cuadro 17.26
Nota: A partir de enero de 1999 no se consideran activos de reserva los denominados en euros ni los denominados en monedas distintas del euro frente a los residentes en países de la zona del euro. Hasta diciembre de 1998, los datos en pesetas se han convertido a euros con el tipo irrevocable. Desde enero de 1999, todos los activos de reserva se valoran a precios de mercado.
Los datos de activos de reserva están elaborados de acuerdo con las normas metodológicas publicadas por el FMI en el documento 'International Reserves and Foreign Currency Liquidity Guidelines for a Data Template', 2013, (https://www.imf.org/external/np/sta/ir/IRProcessWeb/pdf/guide2013.pdf). Según estas normas, los préstamos a corto a fondos gestionados por el FMI se encuadran dentro de los otros activos de reserva, mientras que según las normas anteriores se incluían en los depósitos. Las series se han revisado para evitar en la medida de lo posible rupturas metodológicas.

Las principales rúbricas de los activos de reserva se actualizan en la primera semana de cada mes, con referencia a fin del mes anterior y se difunden en el indicador económico 7.8.

Cuadro 17.27
a. Véase nota al cuadro 17.11.

Cuadro 17.27a
"…": Cantidad inferior al umbral de depuración o con número insuficiente de observaciones del fenómeno considerado.
a. Véase la nota a al cuadro 17.3a.
b. Véase la nota b al cuadro 17.3a.
c. En la inversión de cartera, el desglose geográfico de las posiciones de los pasivos se realiza basándose en la información disponible, la cual corresponde al país de la primera contrapartida no residente y que no tiene por qué coincidir con la del tenedor final de los títulos. Por otro lado, la presentación por país de contrapartida puede provocar la aparición de posiciones negativas. Estas posiciones se producen cuando un inversor vende en firme valores que ha recibido en préstamos o como garantía de préstamos de efectivo (operaciones *repo*).
d. Véase la nota d del cuadro 17.16.

Cuadro 17.29
a. Véase nota al cuadro 17.11.

Cuadro 17.31
a. Véase la nota b del cuadro 17.9.
b. Véase la nota b del cuadro 17.11.
c. Véase la nota a del cuadro 17.21.

Cuadro 17.40
Sobre la presentación de la inversión directa según el principio direccional véase el epígrafe 4.2.1 de las notas metodológicas (http://www.bde.es/f/webbde/INF/MenuVertical/Estadisticas/OtrasEstadisticas/Sector_exterior/Nota_metodologica.pdf)

Cuadro 17.41
Véase nota al cuadro 17.40

Cuadro 17.42
"…": Cantidad inferior al umbral de depuración o con número insuficiente de observaciones del fenómeno considerado.
Véase nota al cuadro 17.40.
a. Estimación basada en la clasificación por CNAE-2009. Incluye operaciones de Empresas de Tenencias de Valores Extranjeros (ETVE) y otras empresas *holding* que, no siendo estrictamente ETVE, al igual que estas se han establecido en España con la finalidad principal de canalizar inversiones directas.
b. Otros servicios incluye: administración pública y defensa, seguridad social obligatoria; educación; actividades sanitarias y de servicios sociales; actividades artísticas, recreativas y de entretenimiento; otros servicios; actividades de los hogares como empleadores de personal doméstico; actividades de los hogares como productores de bienes y servicios para uso propio; y, actividades de organizaciones y organismos extraterritoriales.

Cuadro 17.43
"…": Cantidad inferior al umbral de depuración o con número insuficiente de observaciones del fenómeno considerado.
a. Véase la nota a del cuadro 17.42.
b. Véase la nota b del cuadro 17.42.

Cuadro 17.44
"…": Cantidad inferior al umbral de depuración o con número insuficiente de observaciones del fenómeno considerado.
Véase nota al cuadro 17.40.
a. Véase la nota a del cuadro 17.3a.
b. Véase la nota b del cuadro 17.3a.

Cuadro 17.45
"…": Cantidad inferior al umbral de depuración o con número insuficiente de observaciones del fenómeno considerado.
Véase nota al cuadro 17.40.
a. Véase la nota a del cuadro 17.3a.
b. Véase la nota b del cuadro 17.3a.

CAPÍTULO 18 ESTADÍSTICAS DE ADUANAS

18. ESTADÍSTICAS DE ADUANAS

18.1 Importaciones/introducciones y exportaciones/expediciones

Ministerio de Hacienda y Administraciones Públicas — *Millones de euros*

		Importaciones / introducciones			Exportaciones / expediciones			Saldo		
		Total	Energéticas	No energéticas	Total	Energéticas	No energéticas	Total	Energéticas	No energéticas
		1=2+3	2	3	4=5+6	5	6	7=4-1	8=5-2	9=6-3
09		206 116	34 356	171 761	159 890	6 940	152 950	-46 227	-27 416	-18 811
10		240 056	44 565	195 491	186 780	9 188	177 592	-53 276	-35 377	-17 898
11		263 141	56 835	206 306	215 230	12 919	202 311	-47 910	-43 916	-3 995
12		257 946	62 670	195 275	226 115	16 577	209 537	-31 831	-46 093	14 262
13		252 347	57 657	194 690	235 814	15 718	220 096	-16 533	-41 939	25 406
14		265 557	54 731	210 825	240 582	16 158	224 424	-24 975	-38 573	13 598
15	P	274 415	38 912	235 503	250 241	11 495	238 746	-24 174	-27 417	3 243
15 *Jul*	P	24 904	3 618	21 286	23 508	1 191	22 316	-1 396	-2 426	1 030
Ago	P	19 401	3 518	15 883	16 206	990	15 217	-3 195	-2 529	-666
Sep	P	23 995	2 950	21 045	21 424	961	20 463	-2 571	-1 989	-582
Oct	P	24 058	3 070	20 987	22 169	937	21 232	-1 888	-2 133	245
Nov	P	23 505	2 853	20 652	21 655	956	20 700	-1 850	-1 897	47
Dic	P	21 949	2 611	19 339	20 155	819	19 336	-1 794	-1 792	-2
16 *Ene*	P	20 654	2 254	18 400	18 267	531	17 737	-2 387	-1 723	-664
Feb	P	22 152	1 974	20 178	20 391	484	19 907	-1 761	-1 490	-271
Mar	P	23 239	2 305	20 934	22 443	700	21 743	-796	-1 605	809
Abr	P	22 882	2 359	20 523	22 245	671	21 574	-637	-1 688	1 051
May	P	22 955	2 277	20 678	22 014	657	21 357	-941	-1 621	680
Jun	P	24 038	2 530	21 508	22 681	852	21 829	-1 357	-1 678	321
Jul	P	21 924	2 597	19 327	21 366	729	20 638	-558	-1 868	1 310
Ago	P	20 206	2 609	17 597	17 646	745	16 901	-2 560	-1 864	-696
Sep	P	23 662	2 387	21 276	21 432	771	20 661	-2 231	-1 616	-615
Oct	P	23 640	2 557	21 084	21 807	961	20 846	-1 834	-1 595	-238

18. ESTADÍSTICAS DE ADUANAS

A) Importaciones/introducciones

18.2 Por productos

Ministerio de Hacienda y Administraciones Públicas — *Millones de euros*

		Total	Productos energéticos			Productos no energéticos												
							Bienes intermedios			Bienes de consumo					Bienes de capital			
			Total	Inter-medios	De consumo	Total	Total	Agrícolas	Indus-triales	Total	Alimen-ticios	No duraderos	Duraderos		Total	de los que		
													Total	del cual auto-móviles		Maqui-naria	Trans-porte	
		1=2+5	2=3+4	3	4	5=6+9+14	6=7+8	7	8	9=10a12	10	11	12	13	14	15	16	
09		206 116	34 356	34 278	77	171 761	93 907	4 716	89 191	61 249	14 590	26 974	19 685	9 264	16 605	12 299	1 253	
10		240 056	44 565	44 563	3	195 491	117 423	5 151	112 273	59 555	15 766	21 766	22 024	8 767	18 512	13 289	1 898	
11		263 141	56 835	56 813	21	206 306	127 784	6 441	121 343	61 005	16 567	22 544	21 893	9 878	17 517	12 637	1 976	
12		257 946	62 670	62 640	30	195 275	121 701	7 033	114 668	57 855	16 396	22 419	19 039	8 086	15 719	11 477	1 427	
13		252 347	57 657	57 615	42	194 690	120 670	6 093	114 576	57 728	16 772	22 466	18 490	8 614	16 292	11 796	1 582	
14		265 557	54 731	54 533	198	210 825	126 970	6 257	120 714	65 185	17 485	25 391	22 309	11 265	18 670	13 168	2 085	
15	P	274 415	38 912	38 663	250	235 503	139 211	6 605	132 606	73 852	18 760	28 315	26 778	14 644	22 440	15 319	3 106	
15 *Jul*	P	24 904	3 618	3 612	6	21 286	12 849	514	12 335	6 485	1 608	2 638	2 239	1 208	1 952	1 338	288	
Ago	P	19 401	3 518	3 492	26	15 883	8 855	603	8 252	5 682	1 554	2 539	1 590	791	1 346	927	169	
Sep	P	23 995	2 950	2 945	5	21 045	12 404	583	11 821	6 620	1 619	2 725	2 277	1 243	2 020	1 358	324	
Oct	P	24 058	3 070	3 056	14	20 987	12 259	579	11 680	6 611	1 724	2 478	2 408	1 289	2 117	1 395	335	
Nov	P	23 505	2 853	2 840	13	20 652	11 927	626	11 301	6 602	1 711	2 288	2 603	1 423	2 123	1 428	321	
Dic	P	21 949	2 611	2 609	2	19 339	10 849	557	10 292	6 332	1 652	2 319	2 362	1 199	2 157	1 476	308	
16 *Ene*	P	20 654	2 254	2 234	20	18 400	10 704	546	10 158	6 036	1 459	2 427	2 150	1 165	1 660	1 149	210	
Feb	P	22 152	1 974	1 966	8	20 178	11 571	543	11 028	6 844	1 568	2 656	2 620	1 587	1 762	1 179	262	
Mar	P	23 239	2 305	2 289	16	20 934	12 033	645	11 388	6 921	1 652	2 659	2 610	1 561	1 980	1 332	291	
Abr	P	22 882	2 359	2 355	4	20 523	12 013	515	11 498	6 490	1 637	2 259	2 594	1 596	2 020	1 372	294	
May	P	22 955	2 277	2 250	28	20 678	12 284	592	11 692	6 428	1 683	2 267	2 478	1 400	1 965	1 344	266	
Jun	P	24 038	2 530	2 507	23	21 508	12 584	506	12 078	6 798	1 763	2 408	2 627	1 473	2 126	1 399	319	
Jul	P	21 924	2 597	2 578	19	19 327	11 210	435	10 775	6 177	1 642	2 484	2 050	1 078	1 940	1 281	301	
Ago	P	20 206	2 609	2 579	30	17 597	9 360	529	8 831	6 640	1 781	2 863	1 996	1 041	1 597	1 115	186	
Sep	P	23 662	2 387	2 368	19	21 276	12 118	525	11 593	6 983	1 745	2 805	2 433	1 415	2 175	1 449	369	
Oct	P	23 640	2 557	2 542	14	21 084	11 957	514	11 443	6 934	1 758	2 681	2 496	1 297	2 192	1 390	341	

18. ESTADÍSTICAS DE ADUANAS — 18.3 Distribución geográfica

A) Importaciones/introducciones

Ministerio de Hacienda y Administraciones Públicas — *Millones de euros*

		Total mundial	Unión Europea (UE 28)							OCDE			OPEP	Otros países americanos	China	Nuevos países industrializados
			Total	Zona del Euro				Resto de la la UE 28		Del cual:						
				Total	Del cual:			Total	Del cual:	Total	EEUU	Japón				
					Alemania	Francia	Italia		Reino Unido							
		1	2=3+7	3	4	5	6	7	8	9	10	11	12	13	14	15
09		206 116	119 619	98 017	27 679	24 136	14 916	21 602	9 904	143 727	8 448	3 171	16 981	7 184	14 457	3 485
10		240 056	131 310	105 798	28 175	26 038	16 965	25 512	10 944	158 761	9 650	3 470	23 096	10 507	18 916	3 733
11		263 141	139 028	112 473	31 136	28 581	17 323	26 555	11 161	169 304	10 869	3 211	27 749	12 745	18 705	3 630
12		257 946	131 031	105 903	27 989	27 352	16 142	25 128	10 465	161 428	9 878	2 955	31 922	13 922	17 808	3 181
13		252 347	130 664	105 315	28 260	27 297	14 884	25 349	9 970	160 904	10 337	2 437	29 478	11 607	17 413	3 205
14		265 557	142 407	114 354	32 354	29 275	15 824	28 054	11 223	172 801	10 384	2 634	28 343	9 683	19 938	3 277
15	P	274 415	153 586	122 223	35 925	29 756	17 312	31 363	12 584	186 529	12 845	3 218	21 129	9 035	23 623	3 947
15 *Jul*	P	24 904	13 849	11 039	3 215	2 540	1 617	2 810	1 128	16 983	1 210	277	1 894	910	2 131	329
Ago	P	19 401	9 763	7 602	2 212	1 679	1 058	2 160	1 038	11 951	846	220	1 837	806	1 911	253
Sep	P	23 995	13 583	10 776	3 261	2 587	1 505	2 807	1 079	16 447	1 096	327	1 708	678	2 268	472
Oct	P	24 058	13 869	11 078	3 316	2 626	1 565	2 791	1 076	16 665	982	285	1 863	777	2 043	311
Nov	P	23 505	13 793	10 972	3 266	2 614	1 590	2 822	1 171	16 358	1 076	252	1 707	681	1 954	333
Dic	P	21 949	12 647	9 864	2 893	2 381	1 448	2 783	1 266	15 098	1 013	305	1 399	717	2 009	305
16 *Ene*	P	20 654	11 309	9 145	2 724	2 379	1 225	2 164	744	13 943	1 048	286	1 440	562	2 059	303
Feb	P	22 152	12 829	10 180	3 118	2 530	1 416	2 649	1 002	15 559	1 149	260	1 188	553	2 024	330
Mar	P	23 239	13 454	10 779	3 202	2 694	1 508	2 676	992	16 318	1 105	316	1 230	660	1 851	319
Abr	P	22 882	13 525	10 851	3 274	2 663	1 572	2 674	965	16 339	1 001	320	1 213	631	1 676	336
May	P	22 955	13 537	10 801	3 155	2 620	1 615	2 736	972	16 236	937	319	1 216	644	1 918	351
Jun	P	24 038	13 907	11 215	3 300	2 736	1 658	2 691	982	16 984	1 338	296	1 438	821	2 053	345
Jul	P	21 924	12 433	9 982	2 763	2 430	1 591	2 450	874	15 132	888	296	1 349	743	1 964	364
Ago	P	20 206	10 402	8 361	2 441	1 959	1 144	2 041	780	12 908	890	295	1 544	832	2 134	292
Sep	P	23 662	13 886	11 093	3 249	2 717	1 535	2 793	963	16 647	1 015	323	1 212	784	2 096	313
Oct	P	23 640	13 428	10 684	3 163	2 516	1 539	2 744	899	16 278	1 149	312	1 380	762	2 110	320

18. ESTADÍSTICAS DE ADUANAS — 18.4 Por productos

B) Exportaciones/expediciones

Ministerio de Hacienda y Administraciones Públicas — *Millones de euros*

		Total	Productos energéticos			Productos no energéticos											
							Bienes intermedios			Bienes de consumo					Bienes de capital		
			Total	Inter-medios	De consumo	Total	Total	Agrícolas	Indus-triales	Total	Alimen-ticios	No duraderos	Duraderos		Total	de los que	
													Total	del cual auto-móviles		Maqui-naria	Trans-porte
		1=2+5	2=3+4	3	4	5=6+9+14	6=7+8	7	8	9=10a12	10	11	12	13	14	15	16
09		159 890	6 940	5 417	1 523	152 950	75 494	904	74 590	63 765	22 033	18 360	23 372	18 693	13 691	7 796	4 842
10		186 780	9 188	7 340	1 848	177 592	98 614	1 061	97 553	63 186	24 052	14 503	24 632	19 597	15 792	8 817	5 944
11		215 230	12 919	10 711	2 208	202 311	113 561	1 428	112 133	69 803	26 315	16 238	27 251	22 015	18 948	10 416	7 285
12		226 115	16 577	13 903	2 674	209 537	119 477	1 506	117 972	71 473	28 881	17 686	24 907	19 679	18 587	11 108	6 244
13		235 814	15 718	13 032	2 686	220 096	123 009	1 640	121 369	76 681	30 201	19 582	26 897	22 080	20 406	11 900	7 215
14		240 582	16 158	13 709	2 449	224 424	122 159	1 709	120 449	80 871	31 175	21 003	28 692	23 925	21 395	12 027	7 882
15	P	250 241	11 495	9 106	2 390	238 746	124 076	1 674	122 401	93 075	34 242	23 295	35 538	29 883	21 595	13 142	6 790
15 *Jul*	P	23 508	1 191	927	264	22 316	11 553	169	11 383	8 625	2 874	2 100	3 650	3 083	2 139	1 289	695
Ago	P	16 206	990	791	198	15 217	8 420	124	8 295	5 464	2 302	1 908	1 254	879	1 333	926	294
Sep	P	21 424	961	780	181	20 463	10 536	135	10 401	8 020	2 485	2 169	3 367	2 896	1 907	1 122	639
Oct	P	22 169	937	784	153	21 232	10 853	148	10 706	8 440	2 880	2 230	3 330	2 810	1 939	1 226	568
Nov	P	21 655	956	780	175	20 700	10 077	130	9 946	8 595	3 132	1 913	3 550	3 021	2 028	1 174	686
Dic	P	20 155	819	602	217	19 336	9 526	126	9 400	7 904	3 158	1 861	2 886	2 283	1 906	1 121	626
16 *Ene*	P	18 267	531	430	100	17 737	8 911	110	8 801	7 401	2 791	1 878	2 732	2 339	1 425	841	474
Feb	P	20 391	484	324	160	19 907	10 006	140	9 865	8 148	3 007	2 005	3 137	2 675	1 753	956	646
Mar	P	22 443	700	504	196	21 743	10 714	139	10 575	9 046	3 263	2 225	3 558	3 071	1 982	1 054	774
Abr	P	22 245	671	477	194	21 574	10 740	143	10 597	8 797	3 149	2 057	3 591	3 097	2 037	1 141	755
May	P	22 014	657	465	192	21 357	10 512	131	10 381	8 713	3 352	1 880	3 480	2 968	2 133	1 184	805
Jun	P	22 681	852	631	221	21 829	11 045	145	10 901	8 508	3 040	1 781	3 687	3 145	2 276	1 309	822
Jul	P	21 366	729	566	163	20 638	10 519	168	10 351	8 066	2 798	1 979	3 289	2 743	2 053	1 178	736
Ago	P	17 646	745	652	93	16 901	9 039	130	8 909	6 423	2 650	2 130	1 643	1 209	1 439	945	360
Sep	P	21 432	771	644	126	20 661	10 643	146	10 498	8 244	2 638	2 266	3 340	2 824	1 774	988	625
Oct	P	21 807	961	755	206	20 846	10 501	171	10 329	8 509	2 894	2 179	3 436	2 895	1 836	1 001	675

18. ESTADÍSTICAS DE ADUANAS
A) Exportaciones/expediciones

18.5 Distribución geográfica

Ministerio de Hacienda y Administraciones Públicas — *Millones de euros*

		Total mundial	Unión Europea (UE 28)							OCDE			OPEP	Otros países ameri-canos	China	Nuevos países indus-triali-zados
			Total	Zona del Euro				Resto de la la UE 28		Total	Del cual:					
				Total	Del cual:			Total	Del cual:		EEUU	Japón				
					Alemania	Francia	Italia		Reino Unido							
		1	2=3+7	3	4	5	6	7	8	9	10	11	12	13	14	15
09		159 890	110 696	91 476	17 700	30 923	13 070	19 220	10 092	128 018	5 706	1 213	6 280	4 687	1 986	1 953
10		186 780	126 494	103 912	19 576	33 942	16 489	22 582	11 541	147 500	6 592	1 416	6 880	6 377	2 663	2 481
11		215 230	142 586	113 860	22 152	37 171	17 542	28 726	14 116	167 553	7 914	1 822	8 683	7 593	3 387	2 514
12		226 115	143 234	113 209	23 872	36 574	16 798	30 025	14 243	171 361	9 020	2 096	10 802	8 641	3 785	3 265
13		235 814	147 722	115 887	23 899	37 935	16 447	31 834	16 104	175 664	8 762	2 254	12 230	10 423	3 943	3 211
14		240 582	152 847	120 229	24 927	37 857	17 415	32 618	16 630	182 495	10 657	2 613	11 172	8 521	4 060	4 682
15	P	250 241	162 070	126 244	27 088	38 697	18 669	35 826	18 231	193 365	11 411	2 470	11 057	9 003	4 438	3 738
15 *Jul*	P	23 508	14 957	11 592	2 493	3 687	1 652	3 365	1 696	18 026	1 262	228	924	888	458	297
Ago	P	16 206	9 980	7 614	1 615	2 234	1 000	2 366	1 172	12 020	800	149	764	705	310	246
Sep	P	21 424	14 583	11 392	2 417	3 569	1 689	3 191	1 606	17 019	931	216	776	664	399	291
Oct	P	22 169	14 605	11 279	2 452	3 307	1 822	3 326	1 626	17 252	996	189	849	763	386	338
Nov	P	21 655	14 348	11 101	2 509	3 133	1 676	3 247	1 686	17 099	912	219	845	730	372	373
Dic	P	20 155	12 563	9 789	2 051	2 864	1 420	2 774	1 424	15 097	901	215	1 082	859	370	311
16 *Ene*	P	18 267	12 612	9 760	2 149	2 923	1 420	2 852	1 523	14 663	760	164	559	483	337	244
Feb	P	20 391	13 653	10 773	2 481	3 236	1 569	2 880	1 504	16 201	927	199	794	638	370	276
Mar	P	22 443	15 082	11 600	2 551	3 429	1 803	3 482	1 922	17 826	901	205	858	626	412	346
Abr	P	22 245	14 729	11 514	2 534	3 482	1 797	3 215	1 664	17 409	976	203	874	657	459	353
May	P	22 014	14 455	11 264	2 492	3 309	1 737	3 192	1 692	17 368	1 109	222	897	622	441	309
Jun	P	22 681	15 097	11 843	2 537	3 567	1 833	3 254	1 738	17 886	1 076	200	859	704	445	286
Jul	P	21 366	13 961	10 723	2 248	3 015	1 746	3 238	1 869	16 795	972	217	768	706	411	282
Ago	P	17 646	11 174	8 695	1 929	2 285	1 293	2 479	1 186	13 332	809	167	761	626	385	258
Sep	P	21 432	14 488	11 305	2 443	3 301	1 837	3 183	1 582	16 967	876	243	712	632	440	298
Oct	P	21 807	14 317	11 232	2 395	3 251	1 793	3 085	1 458	16 916	884	215	817	653	470	300

18. ESTADÍSTICAS DE ADUANAS
C) Índices de valor unitario

18.6 Importaciones/introducciones

Ministerio de Economía y Competitividad — *Base 2005 = 100*

	Total	Bienes de consumo			Bienes de capital	Bienes intermedios				
		Total	Alimenticios	No alimenticios		Total	Energéticos	No energéticos		
								Total	Industriales	Agrícolas
	1	2	3	4	5	6	7	8	9	10
11	109,6	104,5	106,8	103,7	94,7	113,5	162,9	100,0	100,4	130,9
12	114,7	108,1	109,5	107,6	92,4	120,0	179,3	102,3	104,2	133,3
13	109,8	107,1	110,7	106,0	85,0	114,2	163,8	99,7	101,4	125,2
14	107,3	108,4	114,4	106,4	83,1	110,2	152,9	98,2	99,6	118,1
15	104,6	116,0	119,3	115,0	88,0	102,7	113,8	100,0	100,0	115,5
15 *Mar*	106,4	114,2	120,9	112,0	90,4	105,7	123,1	101,7	101,2	115,7
Abr	105,6	112,4	118,9	110,2	91,7	105,3	122,8	101,0	101,1	114,7
May	106,0	112,9	120,1	110,6	84,7	106,6	129,4	101,4	100,6	118,8
Jun	104,7	111,7	117,8	109,7	90,7	104,2	124,5	99,3	98,5	132,9
Jul	104,9	114,2	115,5	113,7	83,2	104,7	121,3	100,8	100,4	113,8
Ago	104,2	118,8	118,0	119,6	89,0	100,7	110,9	97,2	102,0	114,1
Sep	103,9	117,5	118,7	117,1	87,6	101,2	100,5	101,4	101,2	116,9
Oct	104,2	117,9	118,1	118,1	85,1	101,7	108,3	100,2	99,7	112,1
Nov	104,1	119,6	122,7	118,7	93,3	99,8	101,2	99,4	98,9	117,4
Dic	103,3	122,1	122,6	122,1	94,6	97,1	97,5	97,0	96,6	116,8
16 *Ene*	100,2	121,4	121,4	121,4	84,9	94,7	85,6	96,9	97,0	110,7
Feb	101,3	119,4	122,2	118,5	88,0	96,3	83,4	98,9	98,4	117,0
Mar	96,9	115,3	119,0	114,1	88,5	91,3	81,5	93,4	93,6	101,1
Abr	99,7	113,4	116,0	112,6	91,9	95,8	89,8	97,1	97,5	96,9
May	100,0	114,3	116,7	113,7	89,3	96,4	92,3	97,1	97,5	95,5
Jun	101,3	112,4	114,2	111,9	86,0	99,4	100,8	99,1	99,2	102,3
Jul	101,5	116,5	114,0	117,6	92,4	97,3	94,4	98,0	98,1	111,5
Ago	101,2	117,8	117,4	118,2	90,2	96,2	94,5	96,7	97,6	106,2
Sep	102,2	119,0	114,5	120,7	89,8	97,6	94,0	98,3	98,2	108,3
Oct	103,3	119,1	116,1	120,3	91,3	99,1	99,9	98,9	98,8	110,0

Ministerio de Economía y Competitividad

Base 2005 = 100

	Total	Bienes de consumo			Bienes de capital	Bienes intermedios				
		Total	Alimenticio	No alimenticio		Total	Energéticos	No energéticos		
								Total	Industriales	Agrícolas
	1	2	3	4	5	6	7	8	9	10
11	108,4	110,7	108,8	112,5	94,6	109,4	166,8	105,3	105,8	101,4
12	110,7	117,1	114,2	119,8	101,2	108,9	170,9	104,5	104,9	99,8
13	110,5	118,5	119,3	118,9	96,2	108,7	160,1	105,1	105,5	98,8
14	109,4	118,9	116,8	121,3	94,0	107,1	152,3	103,7	104,4	97,8
15	110,1	122,5	121,0	124,7	92,9	106,2	118,2	105,4	105,7	97,2
15 *Mar*	111,0	123,6	125,1	124,2	93,2	107,2	126,3	106,3	105,8	94,0
Abr	108,6	120,0	125,0	118,3	89,2	105,8	116,9	105,0	105,8	92,3
May	112,8	124,8	129,1	123,8	95,2	109,3	142,0	107,4	107,3	98,9
Jun	110,5	120,8	120,4	122,4	94,7	107,7	126,1	106,5	106,9	102,1
Jul	111,6	123,0	115,9	128,2	92,5	108,7	120,8	107,9	108,5	98,8
Ago	108,2	122,1	119,8	124,8	95,6	103,2	111,2	102,5	103,9	89,6
Sep	108,4	123,2	123,4	124,8	92,8	102,9	106,9	102,6	103,1	96,9
Oct	110,9	123,7	124,0	125,0	87,3	108,2	122,6	107,3	107,4	103,0
Nov	110,0	123,6	118,4	128,0	94,3	104,9	109,1	104,6	105,3	99,7
Dic	108,8	122,3	116,9	127,1	101,9	102,1	98,0	102,4	102,8	92,7
16 *Ene*	107,8	121,7	116,4	126,4	89,9	103,2	92,5	103,8	103,9	102,0
Feb	107,8	120,6	123,1	120,7	92,8	103,3	109,3	103,1	102,9	100,1
Mar	107,5	125,7	130,0	125,0	95,6	98,9	96,1	99,1	99,1	98,0
Abr	107,2	121,4	124,6	121,2	91,6	101,9	98,3	102,1	102,1	101,7
May	107,8	122,7	131,1	119,5	97,4	100,9	109,3	100,5	100,5	100,1
Jun	108,3	121,7	128,8	119,7	94,9	103,0	107,8	102,8	102,9	100,0
Jul	109,7	122,4	125,3	122,5	96,8	104,8	104,3	104,8	105,0	102,8
Ago	107,0	123,1	123,6	124,0	92,5	100,7	99,8	100,7	101,2	94,8
Sep	108,2	124,4	127,6	124,6	97,0	101,0	98,5	101,2	101,5	91,5
Oct	108,0	122,6	122,8	124,0	97,9	101,5	102,8	101,4	101,8	101,2

CAPÍTULO 19 TIPOS DE INTERÉS (EXCLUIDOS LOS QUE APARECEN PUBLICADOS EN LOS CAPÍTULOS DE MERCADOS FINANCIEROS)

19. TIPOS DE INTERÉS
A) Tipos de interés legales

19.1 (1ª parte) Tipos de interés legales, euríbor, míbor y otros tipos de referencia (a)

Porcentajes

		Mercado hipotecario: Tipos de referencia oficiales						Otros tipos de referencia del mercado hipotecario			Fecha publicación BOE	
		Interbancarios		Tipo medio préstamos hipotecarios Adquisición de vivienda libre		Interest Rate Swap (IRS) a cinco años	Deuda Pública. Rendimiento interno mercado secundario entre 2 y 6 años	Tipo activo de referencia de cajas de ahorros (Indicador CECA) (c)	Tipo medio préstamos hipotecarios a más de tres años. Adquisición de vivienda libre.(Resol DGTPF de 4/2/1991)			
		míbor a un año	euríbor a un año	A más de 3 años Entid.de crédito España	Entre 1 y 5 años Entid. de crédito Zona euro (b)				Bancos (c)	Cajas de ahorros (c)	Tipos cols. 1,2,5 y 6	Resto tipos oficiales 3,4 y 7 a 9
		1	2	3	4	5	6	7	8	9	10	11
13	M	0,536	0,536	3,353	3,093	1,088	3,108	...	...	...	...	...
14	M	0,477	0,476	3,004	2,818	0,722	1,513	...	...	...	...	...
15	M	0,168	0,169	2,212	2,374	0,340	0,626	...	...	...	...	...
15	*Nov*	0,079	0,079	2,132	2,320	0,231	0,654	...	...	...	2-12-15	18-12-15
	Dic	0,059	0,059	2,054	2,320	0,266	0,597	...	...	...	5-01-16	20-01-16
16	*Ene*	0,042	0,042	2,014	2,270	0,202	0,545	...	...	...	2-02-16	18-02-16
	Feb	-0,008	-0,008	2,007	2,230	0,047	0,525	...	...	...	2-03-16	18-03-16
	Mar	-0,012	-0,012	1,919	2,200	0,025	0,455	...	...	...	2-04-16	20-04-16
	Abr	-0,010	-0,010	2,030	2,090	0,024	0,423	...	...	...	4-05-16	20-05-16
	May	-0,013	-0,013	1,890	2,100	0,020	0,388	...	...	...	2-06-16	18-06-16
	Jun	-0,028	-0,028	1,970	2,030	-0,040	0,359	...	...	...	2-07-16	20-07-16
	Jul	-0,056	-0,056	2,007	2,000	-0,140	0,306	...	...	...	3-08-16	19-08-16
	Ago	-0,048	-0,048	1,957	1,960	-0,133	0,224	...	...	...	2-09-16	20-09-16
	Sep	-0,057	-0,057	1,903	1,960	-0,131	0,165	...	...	...	4-10-16	20-10-16
	Oct	-0,069	-0,069	1,921	1,980	-0,065	0,110	...	...	...	3-11-16	18-11-16
	Nov	-0,074	-0,074	1,936	1,900	0,083	0,105	...	...	...	2-12-16	20-12-16
	Dic	-0,080	-0,080	...	...	0,118	0,078	...	...	...	...	...

(a) Los datos de los tipos de referencia oficiales del mercado hipotecario (Orden EHA/2899/2011 y CBE 5/2012) tienen carácter oficial al publicarse en el Boletín Oficial del Estado. Hasta ese momento son provisionales y su difusión en este cuadro se realiza a efectos informativos exclusivamente.

(b) Este tipo se corresponde con el elaborado y publicado por el Banco Central Europeo desplazado un mes a efectos de su utilización como tipo de referencia del mercado hipotecario.

(c) Estos tipos dejaron de tener la consideración de tipos de referencia oficiales del mercado hipotecario para las operaciones formalizadas después de la entrada en vigor de la Orden EHA/2899/2011, de 28 octubre. La ley 14/2013, de 27 de septiembre, establece que a partir del 1 de noviembre estos tipos dejarán de publicarse. Las referencias a estos tipos serán sustituidas según lo recogido en la Disposición adicional decimoquinta de la citada ley.

19. TIPOS DE INTERÉS
A) Tipos de interés legales

19.1 (Cont.)Tipos de interés legales, euríbor, míbor y otros tipos de referencia

Porcentajes

		Tipos legales				Índices o tipos de referencia para el cálculo del valor de mercado en la compensación por riesgo de tipo de interés de los préstamos hipotecarios (d)										Fecha publicación BOE
						Interest Rate Swap (IRS)										
		Interés legal	Interés Ley enjuiciamiento civil	Interés de demora a efectos tributarios	Interés de demora en operaciones comerciales Ley 3/04 (c)	un año (e)	dos años	tres años	cuatro años	cinco años	siete años	diez años	quince años	veinte años	treinta años	tipos cols. 16 a 25
		12	13	14	15	16	17	18	19	20	21	22	23	24	25	26
13	M	4,00	6,00	5,000	8,46	0,282	0,518	0,680	0,880	1,088	1,465	1,907	2,336	2,476	2,517	...
14	M	4,00	6,00	5,000	8,20	0,195	0,344	0,438	0,571	0,722	1,041	1,462	1,894	2,073	2,161	...
15	M	3,50	5,50	4,375	8,05	-0,033	0,070	0,134	0,229	0,340	0,571	0,878	1,190	1,328	1,389	...
15	*Nov*	3,50	5,50	4,375	8,05	-0,168	-0,070	-0,010	0,100	0,231	0,516	0,900	1,302	1,482	1,548	3-12-15
	Dic	3,50	5,50	4,375	8,05	-0,173	-0,057	0,014	0,131	0,266	0,546	0,925	1,324	1,495	1,536	5-01-16
16	*Ene*	3,00	5,00	3,750	8,05	-0,215	-0,097	-0,033	0,075	0,202	0,471	0,836	1,234	1,405	1,452	5-02-16
	Feb	3,00	5,00	3,750	8,05	-0,282	-0,174	-0,131	-0,052	0,047	0,277	0,602	0,936	1,070	1,114	2-03-16
	Mar	3,00	5,00	3,750	8,05	-0,280	-0,168	-0,132	-0,064	0,025	0,243	0,575	0,928	1,063	1,102	9-04-16
	Abr	3,00	5,00	3,750	8,05	-0,274	-0,154	-0,124	-0,060	0,024	0,238	0,563	0,912	1,045	1,079	13-05-16
	May	3,00	5,00	3,750	8,05	-0,277	-0,151	-0,121	-0,062	0,020	0,231	0,562	0,927	1,074	1,116	7-06-16
	Jun	3,00	5,00	3,750	8,05	-0,294	-0,181	-0,163	-0,115	-0,040	0,157	0,470	0,806	0,936	0,964	7-07-16
	Jul	3,00	5,00	3,750	8,00	-0,339	-0,227	-0,222	-0,194	-0,140	0,027	0,316	0,635	0,756	0,785	3-08-16
	Ago	3,00	5,00	3,750	8,00	-0,328	-0,212	-0,205	-0,181	-0,133	0,016	0,287	0,594	0,716	0,744	10-09-16
	Sep	3,00	5,00	3,750	8,00	-0,332	-0,225	-0,214	-0,184	-0,131	0,027	0,310	0,632	0,764	0,804	5-10-16
	Oct	3,00	5,00	3,750	8,00	-0,313	-0,195	-0,171	-0,129	-0,065	0,109	0,406	0,740	0,873	0,914	16-11-16
	Nov	3,00	5,00	3,750	8,00	-0,292	-0,146	-0,085	-0,009	0,083	0,300	0,618	0,953	1,086	1,133	13-12-16
	Dic	3,00	5,00	3,750	8,00	...	...	...	...	0,118	...	...	...	...	...	...

(c) El tipo correspondiente a febrero de 2013 será aplicable hasta el 23 de febrero, y para el resto del mes se aplicará el correspondiente a marzo de 2013, en virtud de la reciente modificación de la Ley 3/04.

(d) Estos tipos de referencia (Orden EHA/2899/2011 y CBE 5/2012) se difunden exlusivamente a efectos informativos hasta su difusión en el Boletín Oficial del Estado.

(e) Este tipo junto con el de la columna 3 se utiliza para el cálculo del diferencial a aplicar en el caso de cancelaciones anticipadas de prestamos.

19. TIPOS DE INTERÉS
A) Tipos de interés legales

19.2 Tipos de interés de referencia del mercado hipotecario (no oficiales) y otros tipos de interés

Porcentajes

	Tipos referencia mercado hipotecario Resolución DGTPF 20/6/1986			Deuda pública índice nominal para pagos semestrales (R.DGTPF 5/12/89)	Preferenciales		Otros tipos de referencia			Régimen fiscal activos financ. Rend.mixto art 3 Ley 14/1985		
							Crédito al consumo					
	Crédito tipo medio trimestral	Emisión			Bancos	Cajas de ahorros	Bancos	Cajas de ahorros	Tipo pasivo de cajas de ahorros (Indicador CECA)	Plazo igual o inferior a 4 años	Plazo desde 4 a 7 años	Plazo desde 7 a 10 años
		Cédulas hipotecarias	Deuda Púb. interior 3 a 6 años									
	1	2	3	4	5	6	7	8	9	10	11	12
10	1,750	3,473	3,093	3,098	5,11	4,82	9,80	9,15	2,500	1,821	2,371	3,315
11	2,750	4,187	4,519	4,397	5,27	5,39	9,92	11,19	2,500	3,850	3,591	4,125
12	2,250	4,423	4,334	4,402	...	...	...	...	...	3,076	3,682	4,533
13	2,250	2,542	2,968	2,586	...	...	...	...	...	1,780	2,782	3,602
14	1,500	1,400	0,965	0,826	...	...	...	...	...	0,452	1,138	1,818
15	1,000	0,705	0,784	0,596	...	...	...	...	...	0,322	0,183	1,716
15 *Jul*	...	0,457	0,723	0,573	...	...	...	...	...	0,524	1,026	1,879
Ago	...	0,479	0,738	0,578	...	...	...	...	...	0,524	1,026	1,879
Sep	1,000	0,491	0,846	0,640	...	...	...	...	...	0,524	1,026	1,879
Oct	...	0,549	0,879	0,664	...	...	...	...	...	0,322	0,183	1,716
Nov	...	0,620	0,881	0,653	...	...	...	...	...	0,322	0,183	1,716
Dic	1,000	0,705	0,784	0,596	...	...	...	...	...	0,322	0,183	1,716
16 *Ene*	...	0,794	0,663	0,544	...	...	...	...	...	0,099	0,526	1,169
Feb	...	0,824	0,650	0,524	...	...	...	...	...	0,099	0,526	1,169
Mar	1,000	0,851	0,564	0,454	...	...	...	...	...	0,099	0,526	1,169
Abr	...	0,865	0,536	0,423	...	...	...	...	...	0,089	0,555	1,187
May	...	0,840	0,534	0,388	...	...	...	...	...	0,089	0,555	1,187
Jun	1,000	0,671	0,535	0,358	...	...	...	...	...	0,089	0,555	1,187
Jul	...	0,646	0,516	0,306	...	...	...	...	...	0,110	0,473	1,273
Ago	...	0,573	0,462	0,224	...	...	...	...	...	0,110	0,473	1,273
Sep	1,250	0,444	0,341	0,165	...	...	...	...	...	0,110	0,473	1,273
Oct	...	0,245	0,290	0,110	...	...	...	...	...	-0,078	0,122	0,900
Nov	...	0,248	0,293	0,105	...	...	...	...	...	-0,078	0,122	0,900
Dic	...	...	...	...	...	...	...	...	...	-0,078	0,122	0,900

19. TIPOS DE INTERES
B) Tipos de interés aplicados por las IFM a residentes en la UEM

19.3 Tipos de interés (TEDR) de nuevas operaciones Préstamos y créditos a hogares e ISFLSH y sociedades no financieras. Entidades de crédito y EFC (a)

Porcentajes

	Hogares e ISFLSH									Sociedades no financieras		
	Vivienda			Consumo			Otros fines					
	Nuevas operaciones	Renegociaciones	Otras operaciones	Nuevas operaciones	Renegociaciones	Otras operaciones	Nuevas operaciones	Renegociaciones	Otras operaciones	Nuevas operaciones	Renegociaciones	Otras operaciones
	1	2	3	4	5	6	7	8	9	10	11	12
11	3,58	...	...	8,57	...	...	5,94	...	...	3,81	...	...
12	2,81	...	...	7,76	...	...	5,81	...	...	3,35	...	...
13	2,99	...	...	8,90	...	...	5,58	...	...	3,34	...	...
14	2,56	2,62	2,54	7,74	3,87	8,07	4,64	5,68	4,58	2,57	1,86	2,61
15	1,98	1,91	1,99	7,56	4,79	7,61	3,77	3,80	3,77	2,37	3,33	2,28
15 *Sep*	2,17	2,07	2,22	8,21	4,88	8,29	4,44	4,32	4,45	2,55	2,85	2,52
Oct	2,15	1,95	2,22	8,08	4,76	8,16	4,36	4,32	4,36	2,47	2,82	2,44
Nov	2,10	1,90	2,16	7,65	4,79	7,71	4,08	4,44	4,07	2,50	2,61	2,49
Dic	1,98	1,91	1,99	7,56	4,79	7,61	3,77	3,80	3,77	2,37	3,33	2,28
16 *Ene*	2,04	1,94	2,06	8,14	5,25	8,20	4,54	3,48	4,69	2,53	2,72	2,50
Feb	2,03	1,84	2,06	7,89	5,23	7,93	4,39	3,76	4,45	2,32	2,55	2,29
Mar	1,98	1,93	1,99	7,89	4,63	7,95	4,33	3,90	4,37	2,42	2,66	2,39
Abr	2,09	2,21	1,99	7,44	2,72	7,94	4,17	3,65	4,22	2,44	2,77	2,40
May	2,05	2,08	2,04	7,65	3,51	7,82	4,18	4,37	4,17	2,28	2,65	2,24
Jun	1,99	1,97	1,99	7,66	4,08	7,76	3,94	4,24	3,92	2,05	2,38	2,02
Jul	1,98	1,80	2,00	8,05	5,76	8,08	3,97	4,35	3,94	2,18	2,36	2,17
Ago	2,03	1,78	2,06	8,11	6,34	8,12	4,35	5,03	4,31	2,05	2,39	2,01
Sep	2,04	1,88	2,05	7,98	4,54	8,04	4,23	5,35	4,15	2,21	2,66	2,17
Oct	2,02	1,92	2,04	7,70	3,49	7,81	4,00	3,28	4,08	2,13	2,16	2,12
Nov P	1,97	1,87	1,98	7,01	4,64	7,04	4,12	3,60	4,16	2,10	2,98	2,03

a. Excluye descubiertos, líneas de crédito y tarjetas de crédito de pago aplazado.

19. TIPOS DE INTERES
B) Tipos de interés aplicados por las IFM a residentes en la UEM

19.4 Tipos de interés (TEDR) de nuevas operaciones. Préstamos y créditos a hogares e ISFLSH. Entidades de crédito y EFC (a)

Porcentajes

	T E D R																	
			Crédito a la vivienda					Crédito al consumo				Crédito para otros fines					
	Descubiertos y líneas de crédito (b)	Tarjetas de crédito de pago aplazado (c)	Tipo medio ponderado	Hasta 1 año	Más de 1 y hasta 5 años	Más de 5 y hasta 10 años	Más de 10 años	Tipo medio ponderado	Hasta 1 año (d)	Más de 1 y hasta 5 años	Más de 5 años	Tipo medio ponderado	Hasta 1 año	Más de 1 y hasta 5 años	Más de 5 años	Del cual: empresarios individuales	
																Total	Hasta 1 año
	1	2	3	4	5	6	7	8	9	10	11	12	13	14	15	16	17
11	5,28	20,45	3,58	3,47	3,97	8,99	4,85	8,57	6,87	10,13	9,38	5,94	5,61	6,33	8,22	6,38	6,17
12	4,92	20,90	2,81	2,66	3,05	5,82	4,86	7,76	5,72	9,39	9,16	5,81	5,78	5,19	7,70	6,29	6,24
13	4,85	20,68	2,99	2,84	3,13	5,85	4,62	8,90	6,38	9,84	9,54	5,58	5,13	6,63	7,95	6,45	6,17
14	4,77	21,17	2,56	2,40	2,69	6,64	4,36	7,74	5,12	9,38	8,13	4,64	4,36	5,07	6,25	5,42	5,26
15	3,93	21,13	1,98	1,78	2,08	5,37	2,75	7,56	4,39	9,14	8,24	3,77	3,40	4,48	5,37	4,54	4,22
15 *Sep*	4,17	21,19	2,17	2,04	2,22	3,03	2,37	8,21	4,52	9,60	8,68	4,44	4,20	5,00	5,13	4,74	4,46
Oct	4,11	21,15	2,15	1,93	2,24	4,12	2,52	8,08	4,50	9,34	8,59	4,36	4,05	4,99	5,39	4,62	4,34
Nov	4,02	21,09	2,10	1,84	2,19	5,55	2,77	7,65	4,29	9,14	8,17	4,08	3,73	4,77	5,59	4,69	4,40
Dic	3,93	21,13	1,98	1,78	2,08	5,37	2,75	7,56	4,39	9,14	8,24	3,77	3,40	4,48	5,37	4,54	4,22
16 *Ene*	3,89	21,00	2,04	1,76	2,09	5,86	2,69	8,14	4,68	9,52	8,56	4,54	4,19	5,21	6,05	4,77	4,47
Feb	3,93	20,97	2,03	1,73	2,10	5,40	2,67	7,89	4,50	9,16	8,45	4,39	4,01	4,79	6,14	4,56	4,15
Mar	3,87	20,95	1,98	1,68	2,00	4,42	2,61	7,89	4,71	8,77	8,08	4,33	3,87	4,95	5,79	4,45	4,11
Abr	3,78	20,96	2,09	1,66	2,03	3,28	2,35	7,44	4,35	8,74	7,07	4,17	3,76	4,66	5,06	4,39	4,12
May	3,74	20,97	2,05	1,68	2,05	4,12	2,33	7,65	4,11	8,77	7,75	4,18	3,77	4,79	4,81	4,45	4,04
Jun	3,73	21,13	1,99	1,64	1,96	4,22	2,39	7,66	4,02	8,71	7,95	3,94	3,45	4,69	4,81	4,23	3,74
Jul	3,66	21,11	1,98	1,65	1,90	4,34	2,38	8,05	4,04	9,16	8,41	3,97	3,48	4,71	5,14	4,21	3,72
Ago	3,62	21,11	2,03	1,67	2,02	4,65	2,41	8,11	4,52	9,17	8,29	4,35	3,92	4,97	5,50	4,38	3,97
Sep	3,48	21,05	2,04	1,66	2,05	4,59	2,33	7,98	4,18	8,99	8,21	4,23	3,83	4,75	5,35	4,25	3,79
Oct	3,55	21,14	2,02	1,67	2,00	4,09	2,18	7,70	4,83	8,85	8,00	4,00	3,59	5,00	4,23	4,30	4,26
Nov P	3,51	21,05	1,97	1,60	1,99	4,06	2,20	7,01	3,17	8,21	7,77	4,12	3,69	4,90	4,54	4,10	3,81

Nota: Los plazos van referidos al período inicial de fijación del tipo. Por ejemplo, un préstamo a 15 años a tipo variable revisable anualmente se clasifica en el plazo 'hasta un año'.
a. TEDR: tipo efectivo definición restringida, que equivale a TAE (tasa anual equivalente) sin incluir comisiones.
b. Hasta mayo de 2010, inclusive, esta columna incluye sólo descubiertos en cuenta (véase nota de novedades del Boletín Estadístico de julio-agosto de 2010).
c. Tarjetas para las que los titulares han solicitado el pago aplazado, con un tipo de interes normalmente superior al 0%.
d. Hasta mayo de 2010, inclusive, esta columna incluye el crédito concedido a través de tarjetas de crédito (véase nota de novedades del Boletín Estadístico de julio-agosto de 2010).

19. TIPOS DE INTERES
B) Tipos de interés aplicados por las IFM a residentes en la UEM

19.5 Tipos de interés (TEDR) de nuevas operaciones. Préstamos y créditos a las sociedades no financieras. Entidades de crédito y EFC (a)

Porcentajes

	T E D R													
			Otros créditos hasta 250 mil euros				Otros créditos entre 250 mil y 1 millón de euros				Otros créditos de más de 1 millón de euros			
	Descubiertos y líneas de crédito (b)	Tarjetas de crédito de pago aplazado (c)	Tipo medio ponderado	Hasta 1 año	Más de 1 y hasta 5 años	Más de 5 años	Tipo medio ponderado	Hasta 1 año	Más de 1 y hasta 5 años	Más de 5 años	Tipo medio ponderado	Hasta 1 año	Más de 1 y hasta 5 años	Más de 5 años
	1	2	3	4	5	6	7	8	9	10	11	12	13	14
11	4,15	16,85	5,17	5,10	6,60	7,20	4,53	4,44	5,51	5,79	3,36	3,36	3,07	4,26
12	3,52	17,41	5,22	5,20	5,83	4,78	3,99	3,90	5,32	4,05	2,72	2,61	4,59	3,08
13	3,38	16,51	5,12	5,08	5,69	6,74	3,88	3,83	4,33	4,96	2,73	2,69	2,74	3,86
14	3,14	16,36	4,18	4,18	4,12	4,32	2,79	2,78	2,78	3,12	1,99	1,99	1,54	2,35
15	2,34	17,11	3,26	3,26	3,29	3,19	2,05	2,04	2,04	2,22	1,96	1,97	1,79	1,95
15 *Sep*	2,44	17,24	3,51	3,50	3,78	3,87	2,18	2,15	2,43	2,51	1,99	1,98	2,20	2,02
Oct	2,39	17,05	3,49	3,47	3,67	3,92	2,21	2,20	2,30	2,28	1,72	1,69	1,91	2,01
Nov	2,36	17,09	3,39	3,39	3,34	3,36	2,11	2,09	2,18	2,32	1,93	1,89	1,93	2,77
Dic	2,34	17,11	3,26	3,26	3,29	3,19	2,05	2,04	2,04	2,22	1,96	1,97	1,79	1,95
16 *Ene*	2,03	17,59	3,52	3,53	3,26	3,16	2,16	2,18	2,05	2,05	1,81	1,81	1,61	2,04
Feb	2,09	17,97	3,36	3,37	3,33	3,05	2,05	2,03	2,14	2,21	1,72	1,74	1,23	2,11
Mar	1,94	17,92	3,24	3,24	3,24	3,08	1,98	1,96	2,02	2,14	1,76	1,79	1,36	2,03
Abr	1,89	18,08	3,16	3,16	3,13	3,01	2,00	1,99	1,98	2,09	1,77	1,76	1,87	1,83
May	1,88	18,04	3,01	3,02	3,02	2,88	1,90	1,88	1,93	2,02	1,71	1,71	1,76	1,69
Jun	1,79	18,31	2,67	2,64	2,90	2,93	1,86	1,84	1,87	2,00	1,68	1,74	1,18	1,60
Jul	1,72	18,48	2,82	2,81	3,05	2,86	1,88	1,87	1,89	1,97	1,71	1,66	1,82	2,16
Ago	1,68	18,59	2,71	2,69	3,15	2,81	1,88	1,87	1,89	2,06	1,38	1,37	1,44	1,54
Sep	1,71	18,45	2,68	2,66	3,00	2,94	1,76	1,73	1,89	1,89	1,84	1,89	1,44	1,90
Oct	1,72	18,14	2,72	2,70	3,01	2,77	1,77	1,73	1,89	1,87	1,55	1,54	1,53	1,74
Nov P	1,71	18,35	2,63	2,60	2,97	2,82	1,80	1,78	1,87	1,89	1,62	1,64	1,47	1,53

Nota: Los plazos van referidos al período inicial de fijación del tipo. Por ejemplo, un préstamo a 15 años a tipo variable revisable anualmente se clasifica en el plazo 'hasta un año'.
a. TEDR:Tipo efectivo definición restringida, que equivale a TAE (tasa anual equivalente) sin incluir comisiones.
b. Hasta mayo de 2010, inclusive, esta columna incluye sólo descubiertos en cuenta (véase nota de novedades del Boletín Estadístico de julio-agosto de 2010).
c. Tarjetas para las que los titulares han solicitado el pago aplazado, con un tipo de interes normalmente superior al 0%.

19. TIPOS DE INTERES
B) Tipos de interés aplicados por las IFM a residentes en la UEM

19.6 Tipos de interés TAE de nuevas operaciones. Préstamos y créditos a hogares e ISFLSH y Sociedades no financieras. Entidades de crédito y EFC (a)(b)

Porcentajes

	TAE					
	Hogares e ISFLSH			Sociedades no financieras		
	Vivienda	Consumo (c)	Otros Fines	Otros créditos hasta 250 mil euros	Otros créditos entre 250 mil y 1 millón de euros	Otros créditos de más de 1 millón de euros
	1	2	3	4	5	6
11	3,66	9,11	6,29	5,57	4,79	3,53
12	2,93	8,31	6,23	5,67	4,27	3,00
13	3,16	9,52	5,92	5,54	4,03	2,83
14	2,64	8,98	4,91	4,56	2,91	2,09
15	2,31	8,43	4,28	3,61	2,20	2,07
15 *Sep*	2,42	9,23	4,87	3,90	2,32	2,19
Oct	2,49	9,05	4,98	4,04	2,40	1,86
Nov	2,48	8,66	4,62	3,77	2,25	2,34
Dic	2,31	8,43	4,28	3,61	2,20	2,07
16 *Ene*	2,36	8,99	5,16	4,05	2,34	2,03
Feb	2,34	8,66	4,84	3,66	2,22	1,82
Mar	2,29	8,51	4,85	3,50	2,10	1,79
Abr	2,31	7,97	4,76	3,68	2,16	1,86
May	2,34	8,25	4,68	3,36	2,04	1,77
Jun	2,32	8,26	4,50	3,19	1,99	1,76
Jul	2,36	8,65	4,63	3,57	2,07	1,80
Ago	2,37	8,86	4,95	3,24	2,01	1,50
Sep	2,37	8,71	4,78	3,18	1,89	1,88
Oct	2,31	8,57	4,59	3,59	1,96	1,63
Nov P	2,32	7,92	4,70	3,32	1,92	1,65

Nota: Los plazos van referidos al período inicial de fijación del tipo. Por ejemplo, un préstamo a 15 años a tipo variable revisable anualmente, se clasifica en el plazo 'hasta un año'.

a. TAE:Tasa anual equivalente.

b. Excluye descubiertos, líneas de crédito y tarjetas de crédito con pago aplazado.

c. Hasta mayo de 2010, inclusive, esta columna incluye el crédito concedido a través de tarjetas de crédito (véase nota de novedades del Boletín Estadístico de julio-agosto de 2010).

19. TIPOS DE INTERES
B) Tipos de interés aplicados por las IFM a residentes en la UEM

19.7 Tipos de interés (TEDR) de nuevas operaciones. Depósitos de hogares e ISFLSH y sociedades no financieras. Entidades de crédito y EFC (a)

Porcentajes

	Hogares e ISFLSH						Sociedades no financieras						Hogares e ISFLSH y sociedades no financieras. Cesiones temporales
	A la vista (b)	A plazo				Cesiones temporales	A la vista (b)	A plazo				Cesiones temporales	
		Tipo medio ponderado	Hasta 1 año	Más de 1 y hasta 2 años	Más de 2 años			Tipo medio ponderado	Hasta 1 año	Más de 1 y hasta 2 años	Más de 2 años		
	1	2	3	4	5	6	7	8	9	10	11	12	13
11	0,28	2,79	2,73	3,11	2,64	0,86	0,61	2,13	2,10	3,09	2,41	1,00	0,99
12	0,21	2,83	2,97	2,69	1,96	1,39	0,37	2,08	2,05	3,00	2,24	1,32	1,32
13	0,22	1,50	1,23	1,62	1,85	0,49	0,35	1,30	1,27	1,66	1,37	0,75	0,73
14	0,17	0,66	0,59	0,75	0,83	0,42	0,31	0,51	0,50	0,58	0,50	0,46	0,46
15	0,12	0,39	0,35	0,48	0,24	0,42	0,24	0,31	0,29	0,38	0,66	0,12	0,15
15 *Sep*	0,13	0,41	0,38	0,49	0,29	0,44	0,18	0,33	0,32	0,46	0,44	0,18	0,18
Oct	0,14	0,42	0,41	0,45	0,39	0,41	0,19	0,31	0,30	0,40	0,41	0,19	0,21
Nov	0,13	0,40	0,37	0,43	0,46	0,42	0,18	0,32	0,30	0,42	0,87	0,16	0,18
Dic	0,12	0,39	0,35	0,48	0,24	0,42	0,24	0,31	0,29	0,38	0,66	0,12	0,15
16 *Ene*	0,10	0,35	0,33	0,40	0,26	0,30	0,26	0,29	0,28	0,36	0,54	0,19	0,20
Feb	0,10	0,33	0,30	0,38	0,24	0,31	0,24	0,27	0,26	0,36	0,30	0,12	0,13
Mar	0,11	0,29	0,27	0,35	0,20	0,20	0,29	0,29	0,28	0,35	0,44	0,02	0,02
Abr	0,09	0,25	0,23	0,31	0,19	0,22	0,25	0,26	0,23	0,58	0,71	0,04	0,04
May	0,09	0,23	0,21	0,28	0,24	0,17	0,25	0,19	0,17	0,28	0,72	0,10	0,09
Jun	0,08	0,22	0,20	0,26	0,24	0,17	0,24	0,19	0,17	0,37	0,32	0,12	0,11
Jul	0,08	0,19	0,18	0,23	0,14	0,17	0,23	0,17	0,16	0,22	0,23	0,13	0,15
Ago	0,07	0,18	0,16	0,21	0,14	0,16	0,16	0,18	0,18	0,18	0,24	0,11	0,12
Sep	0,07	0,15	0,15	0,17	0,16	0,16	0,15	0,17	0,17	0,15	0,38	0,17	0,17
Oct	0,07	0,13	0,12	0,18	0,11	0,16	0,15	0,14	0,14	0,15	0,22	0,08	0,09
Nov P	0,07	0,12	0,11	0,15	0,11	0,15	0,15	0,28	0,28	0,13	0,56	0,09	0,10

a.TEDR: Tipo efectivo definición restringida, que equivale a TAE (tasa anual equivalente) sin incluir comisiones.

b. Para estas categorías de depósitos las nuevas operaciones equivalen al total del saldo vivo, por lo tanto estos tipos de interés coinciden con los que figuran en el cuadro 19.10.

19. TIPOS DE INTERÉS
B) Tipos de interés aplicados por las IFM a residentes en la UEM

19.8 Tipos de interés (TEDR) de los saldos vivos. Préstamos y créditos a hogares e ISFLSH. Entidades de crédito y EFC (a)

Porcentajes

	Tipo medio ponderado	Crédito a la vivienda				Crédito al consumo y otros fines				Pro-memoria					
										Vencimiento original de más de 1 año			Vencimiento original de más de 2 años		
											Del cual: vcto. residual			Del cual: vcto. residual	
		Tipo medio ponderado	Hasta 1 año	Más de 1 año y hasta 5 años	Más de 5 años	Tipo medio ponderado	Hasta 1 año	Más de año 1 y hasta 5 años	Más de 5 años	Total	Hasta 1 año	Más de 1 año y revisión de tipos hasta 12m	Total	Hasta 2 años	Más de 2 años y revisión de tipos hasta 24m
	1	2	3	4	5	6	7	8	9	10	11	12	13	14	15
11	3,73	3,12	4,91	5,81	3,11	5,73	8,24	7,71	4,75	...	...	...	...	...	...
12	3,33	2,61	4,94	6,15	2,59	5,78	9,46	8,34	4,41	...	...	...	...	...	...
13	2,92	2,11	3,97	5,85	2,10	5,80	9,38	8,87	4,29	...	...	...	...	...	...
14	2,81	1,89	4,93	6,15	1,87	6,10	9,69	9,21	4,51	2,78	5,29	2,81	2,42	5,71	2,53
15	2,55	1,53	4,22	5,96	1,51	5,98	9,36	8,86	4,28	2,20	4,72	1,99	2,12	5,53	1,91
15 *Sep*	2,57	1,59	4,35	6,07	1,58	5,94	9,47	8,70	4,30	2,26	5,07	2,10	2,19	5,59	2,01
Oct	2,57	1,57	4,26	6,05	1,56	5,99	9,42	8,91	4,30	2,24	4,87	2,08	2,17	5,67	1,97
Nov	2,59	1,56	4,21	5,99	1,54	5,99	8,69	8,88	4,30	2,21	4,84	2,01	2,14	5,66	1,96
Dic	2,55	1,53	4,22	5,96	1,51	5,98	9,36	8,86	4,28	2,20	4,72	1,99	2,12	5,53	1,91
16 *Ene*	2,53	1,51	4,08	5,97	1,49	6,01	9,57	8,92	4,25	2,19	4,72	1,98	2,11	5,53	1,90
Feb	2,51	1,48	2,85	5,62	1,46	6,03	9,72	9,16	4,23	2,29	4,72	2,00	2,09	5,52	1,86
Mar	2,49	1,45	2,80	5,32	1,44	6,00	9,70	9,10	4,21	2,26	4,66	1,94	2,08	5,44	1,84
Abr	2,47	1,41	2,78	5,27	1,40	6,01	9,62	9,06	4,24	2,22	4,65	1,84	2,05	5,42	1,81
May	2,46	1,39	2,77	5,29	1,38	5,99	9,46	9,03	4,24	2,18	4,68	1,81	2,04	5,47	1,79
Jun	2,49	1,38	2,70	5,31	1,37	5,98	8,62	8,99	4,24	2,17	4,63	1,78	2,03	5,27	1,76
Jul	2,45	1,36	2,71	5,31	1,35	6,00	9,26	9,01	4,26	2,16	4,59	1,76	2,02	5,27	1,74
Ago	2,45	1,35	2,73	5,29	1,34	6,01	9,37	9,00	4,24	2,14	4,53	1,74	2,01	5,26	1,73
Sep	2,45	1,33	2,67	5,38	1,32	6,09	9,30	9,12	4,34	2,12	4,54	1,71	2,00	5,44	1,70
Oct	2,45	1,32	2,69	5,33	1,31	6,13	9,36	9,11	4,36	2,12	4,46	1,69	1,99	5,46	1,68
Nov P	2,48	1,31	2,60	5,24	1,30	6,14	8,35	9,23	4,41	2,14	4,42	1,69	2,01	5,44	1,68

Nota: Salvo referencia contraria, los plazos van referidos al período original de vencimiento del préstamo. Por ejemplo, un préstamo a 15 años a tipo variable revisable anualmente, se clasifica en el plazo 'a más de 5 años'.
a. TEDR: Tipo efectivo definición restringida, que equivale a TAE (tasa anual equivalente) sin incluir comisiones.

19. TIPOS DE INTERÉS
B) Tipos de interés aplicados por las IFM a residentes en la UEM

19.9 Tipos de interés (TEDR) de los saldos vivos. Préstamos y créditos a sociedades no financieras. Entidades de crédito y EFC (a)

Porcentajes

	Préstamos y créditos				Pro-memoria					
					Vencimiento original a más de 1 año			Vencimiento original a más de 2 años		
						Del cual: vcto. residual			Del cual: vcto. residual	
	Tipo medio ponderado	Hasta 1 año	Más de 1 año y hasta 5 años	Más de 5 años	Total	Hasta 1 año	Más de 1 año y revisión de tipos hasta 12m	Total	Hasta 2 años	Más de 2 años y revisión de tipos hasta 24m
	1	2	3	4	5	6	7	8	9	10
11	3,90	4,48	4,03	3,66	...	...	...	...	...	...
12	3,47	3,92	3,64	3,23	...	...	...	...	...	...
13	3,44	3,76	3,72	3,21	...	...	...	...	...	...
14	2,84	3,14	2,78	2,77	2,71	2,86	2,90	2,96	3,04	3,01
15	2,38	2,31	2,33	2,42	2,40	2,11	2,38	2,42	2,43	2,39
15 *Sep*	2,51	2,57	2,40	2,54	2,51	2,26	2,52	2,59	2,61	2,51
Oct	2,47	2,56	2,32	2,51	2,45	2,08	2,46	2,54	2,56	2,45
Nov	2,44	2,42	2,35	2,48	2,44	2,06	2,43	2,50	2,50	2,42
Dic	2,38	2,31	2,33	2,42	2,40	2,11	2,38	2,42	2,43	2,39
16 *Ene*	2,31	2,33	2,24	2,34	2,30	1,97	2,30	2,32	2,28	2,30
Feb	2,32	2,32	2,22	2,37	2,32	1,98	2,32	2,34	2,29	2,33
Mar	2,26	2,31	2,08	2,32	2,23	2,02	2,15	2,26	2,04	2,27
Abr	2,25	2,30	2,06	2,32	2,20	2,00	2,12	2,25	2,03	2,24
May	2,23	2,27	2,06	2,29	2,22	2,06	2,10	2,23	2,05	2,21
Jun	2,16	2,12	1,99	2,25	2,17	1,98	2,06	2,20	2,05	2,17
Jul	2,12	2,16	1,97	2,18	2,11	1,86	2,02	2,16	1,99	2,11
Ago	2,11	2,12	1,97	2,18	2,10	1,85	2,00	2,14	1,97	2,10
Sep	2,08	2,11	1,96	2,13	2,07	1,86	1,98	2,11	1,89	2,08
Oct	2,10	2,12	2,07	2,11	2,09	1,84	2,03	2,14	2,13	2,05
Nov P	2,06	2,09	1,91	2,12	2,03	1,82	1,96	2,09	1,84	2,11

Nota: Salvo referencia contraria, los plazos van referidos al período original de vencimiento del préstamo. Por ejemplo, un préstamo a 15 años a tipo variable revisable anualmente, se clasifica en el plazo 'a más de 5 años'.
a. TEDR: Tipo efectivo definición restringida, que equivale a TAE (tasa anual equivalente) sin incluir comisiones.

19. TIPOS DE INTERÉS
B) Tipos de interés aplicados por las IFM a residentes en la UEM

19.10 Tipos de interés (TEDR) de los saldos vivos. Depósitos de hogares e ISFLSH y sociedades no financieras. Entidades de crédito y EFC (a)

Porcentajes

	Hogares e ISFLSH					Sociedades no financieras					Hogares e ISFLSH y sociedades no financieras. Cesiones temporales
	A la vista (b)	A plazo			Cesiones temporales	A la vista (b)	A plazo			Cesiones temporales	
		Tipo medio ponderado	Hasta 2 años	Más de 2 años			Tipo medio ponderado	Hasta 2 años	Más de 2 años		
	1	2	3	4	5	6	7	8	9	10	11
11	0,28	2,76	2,79	2,67	2,15	0,61	2,68	2,64	3,02	2,04	2,07
12	0,21	2,72	2,70	2,79	2,51	0,37	2,64	2,63	2,77	2,36	2,39
13	0,22	2,08	1,89	2,49	1,80	0,35	1,93	1,82	2,38	1,12	1,16
14	0,17	1,39	1,11	2,04	0,58	0,31	1,39	1,24	1,93	0,44	0,45
15	0,12	0,75	0,50	1,63	0,45	0,24	0,91	0,74	1,68	0,24	0,34
15 *Sep*	0,13	0,90	0,60	1,77	0,49	0,18	1,01	0,82	1,79	0,20	0,29
Oct	0,14	0,85	0,57	1,72	0,47	0,19	0,96	0,78	1,72	0,14	0,24
Nov	0,13	0,80	0,54	1,66	0,47	0,18	0,96	0,78	1,71	0,12	0,26
Dic	0,12	0,75	0,50	1,63	0,45	0,24	0,91	0,74	1,68	0,24	0,34
16 *Ene*	0,10	0,70	0,47	1,56	0,45	0,26	0,90	0,72	1,70	0,25	0,35
Feb	0,10	0,65	0,44	1,49	0,44	0,24	0,84	0,68	1,64	0,22	0,34
Mar	0,11	0,61	0,42	1,43	0,39	0,29	0,80	0,65	1,54	0,16	0,25
Abr	0,09	0,57	0,40	1,35	0,36	0,25	0,78	0,64	1,52	0,13	0,23
May	0,09	0,52	0,38	1,26	0,34	0,25	0,76	0,62	1,51	0,12	0,22
Jun	0,08	0,48	0,35	1,18	0,31	0,24	0,75	0,61	1,46	0,12	0,19
Jul	0,08	0,45	0,34	1,11	0,29	0,23	0,73	0,60	1,42	0,21	0,25
Ago	0,07	0,43	0,32	1,06	0,28	0,16	0,72	0,58	1,46	0,19	0,23
Sep	0,07	0,40	0,30	1,01	0,21	0,15	0,71	0,57	1,41	0,26	0,24
Oct	0,07	0,37	0,28	0,93	0,20	0,15	0,66	0,52	1,36	0,11	0,16
Nov P	0,07	0,34	0,26	0,87	0,18	0,15	0,66	0,53	1,36	0,12	0,15

a. TEDR: Tipo efectivo definición restringida, que equivale a TAE (tasa anual equivalente) sin incluir comisiones.

b. Para estas categorías de depósitos las nuevas operaciones equivalen al total del saldo vivo, por lo tanto estos tipos de interés coinciden con los que figuran en el cuadro 19.7.

19. TIPOS DE INTERES
B) Tipos de interés aplicados por las IFM a residentes en la UEM

19.11 Importes de las nuevas operaciones. Préstamos y créditos a hogares e ISFLSH y sociedades no financieras. Entidades de crédito y EFC (a)

Millones de euros

	Hogares e ISFLSH									Sociedades no financieras		
	Vivienda			Consumo			Otros fines					
	Nuevas operaciones (b)	Renegociaciones	Otras operaciones	Nuevas operaciones (b)	Renegociaciones	Otras operaciones	Nuevas operaciones (b)	Renegociaciones	Otras operaciones	Nuevas operaciones (c)	Renegociaciones	Otras operaciones
	1	2	3=1-2	4	5	6=4-5	7	8	9=7-8	10	11	12=10-11
11	37 502	...	...	15 142	...	...	21 616	...	...	527 492	...	...
12	32 276	...	...	12 811	...	...	18 231	...	...	484 814	...	...
13	21 853	...	...	13 891	...	...	15 503	...	...	392 645	...	...
14	27 007	...	...	16 330	...	...	17 269	...	...	356 637	...	...
15	35 721	9 241	26 480	19 747	575	19 173	20 240	1 298	18 942	392 631	30 897	361 734
15 *Sep*	3 093	1 120	1 972	1 630	35	1 595	1 531	103	1 428	31 270	2 611	28 659
Oct	3 172	877	2 295	1 785	41	1 745	1 656	105	1 551	30 123	2 754	27 369
Nov	2 934	586	2 348	1 914	37	1 877	1 785	89	1 696	28 434	3 003	25 431
Dic	3 920	503	3 416	1 904	39	1 865	1 813	104	1 708	40 515	3 376	37 139
16 *Ene*	2 162	314	1 847	1 511	28	1 483	1 326	162	1 164	24 817	2 713	22 104
Feb	2 767	425	2 342	1 945	30	1 916	1 455	125	1 330	29 541	2 964	26 577
Mar	3 245	531	2 714	2 017	39	1 977	1 595	131	1 463	25 804	2 756	23 048
Abr	5 173	2 254	2 919	2 259	220	2 039	1 671	151	1 520	25 499	2 535	22 964
May	3 588	826	2 762	2 170	86	2 085	1 506	98	1 408	26 229	2 336	23 893
Jun	3 595	403	3 192	2 293	61	2 232	1 748	97	1 651	32 811	2 586	30 225
Jul	3 250	217	3 033	2 261	24	2 237	1 567	95	1 472	30 208	2 431	27 777
Ago	1 814	166	1 648	1 741	18	1 723	968	62	905	20 072	2 206	17 866
Sep	2 593	266	2 327	2 015	32	1 983	1 248	86	1 163	24 915	2 123	22 792
Oct	2 928	486	2 441	2 347	56	2 291	1 484	153	1 331	24 653	2 245	22 408
Nov P	3 130	330	2 800	2 612	35	2 577	1 516	115	1 401	25 210	2 078	23 132

a.Excluye descubiertos, líneas de crédito y tarjetas de crédito de pago aplazado.

b. Estos importes se detallan en las columnas 3 a 17 del cuadro 19.12.

c. Estos importes se detallan en las columnas 3 a 14 del cuadro 19.13.

19. TIPOS DE INTERÉS
B) Tipos de interés aplicados por las IFM a residentes en la UEM

19.12 Importe de las nuevas operaciones. Préstamos y créditos a hogares e ISFLSH. Entidades de crédito y EFC

Millones de euros

		Descubiertos y líneas de crédito (a) (b)	Tarjetas de crédito de pago aplazado (b)	Crédito a la vivienda					Crédito al consumo					Crédito para otros fines				
				Total	Hasta 1 año	Más de 1 y hasta 5 años	Más de 5 y hasta 10 años	Más de 10 años	Total (c)	Hasta 1 año (c)	Más de 1 y hasta 5 años	Más de 5 años	Total	Hasta 1 año	Más de 1 y hasta 5 años	Más de 5 años	Del cual: empresarios individuales: Total	Del cual: empresarios individuales: Hasta 1 año
		1	2	3	4	5	6	7	8	9	10	11	12	13	14	15	16	17
11		10 435	8 775	37 502	30 667	6 084	436	315	15 142	5 731	5 259	4 152	21 616	15 914	4 015	1 687	8 673	6 552
12		9 229	8 343	32 276	25 108	6 515	350	304	12 811	5 104	4 221	3 487	18 231	12 882	3 738	1 611	7 343	5 417
13		7 745	8 488	21 853	14 800	6 312	492	249	13 891	3 931	5 698	4 262	15 503	10 759	3 318	1 427	6 273	4 424
14		6 872	8 850	26 818	17 305	8 812	476	225	16 442	4 343	7 016	5 083	17 269	12 456	3 222	1 590	6 676	4 534
15		7 426	9 049	35 721	22 457	10 238	997	2 028	19 747	4 822	8 971	5 954	20 240	14 434	3 984	1 822	8 525	5 403
15	*Sep*	7 508	8 882	3 093	1 813	856	153	271	1 630	350	756	524	1 531	1 097	283	151	686	448
	Oct	7 465	8 930	3 172	1 888	929	118	236	1 785	378	839	568	1 656	1 176	315	165	805	534
	Nov	7 621	8 971	2 934	1 767	885	70	212	1 914	467	842	605	1 785	1 302	331	152	724	446
	Dic	7 426	9 049	3 920	2 616	997	66	240	1 904	532	828	545	1 813	1 317	346	150	776	494
16	*Ene*	7 058	10 033	2 162	1 264	668	59	170	1 511	334	689	488	1 326	962	256	108	606	423
	Feb	7 093	9 820	2 767	1 620	829	82	235	1 945	436	898	612	1 455	999	310	146	720	474
	Mar	7 076	9 949	3 245	1 836	838	99	471	2 017	321	1 011	685	1 595	1 047	378	169	754	475
	Abr	7 111	10 174	5 173	1 874	889	220	2 190	2 259	331	1 034	894	1 671	1 028	410	233	834	515
	May	7 117	10 116	3 588	1 532	804	124	1 128	2 170	351	1 040	779	1 506	910	368	228	761	466
	Jun	7 312	10 254	3 595	1 734	839	121	901	2 293	378	1 092	823	1 748	1 079	418	251	810	505
	Jul	7 066	10 327	3 250	1 474	866	103	806	2 261	374	1 106	782	1 567	1 026	324	217	830	539
	Ago	7 044	10 379	1 814	887	453	67	408	1 741	285	862	593	968	634	203	131	539	353
	Sep	7 075	10 432	2 593	1 224	599	99	670	2 015	304	985	726	1 248	815	254	179	644	419
	Oct	7 123	10 474	2 928	1 189	661	128	950	2 347	504	1 058	785	1 484	870	283	331	895	513
	Nov P	7 185	10 635	3 130	1 339	721	125	945	2 612	544	1 171	896	1 516	883	312	320	863	484

Nota: Los plazos van referidos al período inicial de fijación del tipo. Por ejemplo, un préstamo a 15 años a tipo variable revisable anualmente, se clasifica en el plazo 'hasta un año'.

a. Hasta mayo de 2010, inclusive, esta columna incluye sólo descubiertos en cuenta (véase nota de novedades del Boletín Estadístico de julio-agosto de 2010).

b. La Circular 1/2010 considera 'operación nueva' para estos instrumentos el saldo vivo a fin de cada mes, y no el importe concedido en el mes. Por este motivo, en estas dos columnas el importe anual coincide con el del último mes del año.

c. Hasta mayo de 2010, inclusive, esta columna incluye el crédito concedido a través de tarjetas de crédito (véase nota de novedades del Boletín Estadístico de julio-agosto de 2010).

19. TIPOS DE INTERES
B) Tipos de interés aplicados por las IFM a residentes en la UEM

19.13 Importe de las nuevas operaciones. Préstamos y créditos a las sociedades no financieras. Entidades de crédito y EFC

Millones de euros

		Descubiertos y líneas de crédito (a)(b)	Tarjetas de credito de pago aplazado (b)	Otros créditos hasta 250 mil euros				Otros créditos entre 250 mil y 1 millón euros				Otros créditos de mas de 1 millón euros			
				Total	Hasta 1 año	Más de 1 y hasta 5 años	Más de 5 años	Total	Hasta 1 año	Más de 1 y hasta 5 años	Más de 5 años	Total	Hasta 1 año	Más de 1 y hasta 5 años	Más de 5 años
		1	2	3	4	5	6	7	8	9	10	11	12	13	14
11		127 506	66	136 363	130 912	3 857	1 594	37 707	34 696	2 031	980	353 423	324 556	15 428	13 439
12		119 702	62	114 377	109 925	2 933	1 519	31 577	28 983	1 629	965	338 860	313 235	13 312	12 313
13		94 674	64	106 134	100 529	4 700	905	28 291	25 235	2 373	683	258 220	238 128	14 269	5 823
14		75 064	69	112 336	105 407	5 857	1 072	34 048	29 668	3 172	1 208	210 253	195 758	9 630	4 866
15		81 125	72	128 707	121 826	5 218	1 664	36 763	31 908	3 371	1 485	227 160	205 050	12 174	9 937
15	*Sep*	84 930	69	11 063	10 626	326	111	2 797	2 507	210	80	17 410	15 763	963	684
	Oct	85 394	71	12 006	11 452	427	127	3 164	2 813	234	116	14 953	13 674	924	355
	Nov	87 141	72	10 841	10 062	558	221	2 907	2 419	291	196	14 687	13 049	976	661
	Dic	81 125	72	12 374	11 587	537	250	3 647	3 079	328	239	24 494	21 438	917	2 140
16	*Ene*	82 138	81	9 927	9 447	317	163	2 478	2 124	206	148	12 412	11 561	437	414
	Feb	84 019	80	10 253	9 604	441	208	2 736	2 282	288	166	16 552	14 914	1 177	461
	Mar	83 380	81	11 078	10 285	556	237	3 256	2 657	374	224	11 470	9 745	1 169	556
	Abr	84 084	81	11 739	10 920	581	238	3 156	2 520	412	224	10 605	9 270	801	534
	May	82 716	83	10 992	10 101	640	252	3 075	2 358	465	252	12 162	10 450	1 041	671
	Jun	82 521	79	11 556	10 401	878	277	3 692	2 837	585	270	17 562	14 813	1 620	1 129
	Jul	82 877	84	12 295	11 370	639	286	3 376	2 672	428	276	14 537	11 979	1 475	1 082
	Ago	82 294	86	9 253	8 708	357	188	2 192	1 810	211	172	8 627	7 374	821	432
	Sep	83 436	89	11 205	10 398	532	275	2 784	2 247	305	233	10 925	8 625	1 126	1 174
	Oct	84 830	88	11 620	10 747	605	268	2 894	2 267	364	264	10 139	8 266	1 177	696
	Nov P	85 341	92	11 551	10 554	697	300	3 155	2 424	419	312	10 505	8 628	992	885

Nota: Los plazos van referidos al período inicial de fijación del tipo. Por ejemplo, un préstamo a 15 años a tipo variable revisable anualmente, se clasifica en el plazo 'hasta un año'.

a. Hasta mayo de 2010, inclusive, esta columna incluye sólo descubiertos en cuenta (véase nota de novedades del Boletín Estadístico de julio-agosto de 2010).

b. La Circular 1/2010 considera 'operación nueva' para estos instrumentos el saldo vivo a fin de cada mes, y no el importe concedido en el mes. Por este motivo, en estas dos columnas el importe anual coincide con el del último mes del año.

19. TIPOS DE INTERES
B) Tipos de interés aplicados por las IFM a residentes en la UEM

19.14 Importe de las nuevas operaciones. Depósitos de hogares e ISFLSH y sociedades no financieras. Entidades de crédito y EFC

Millones de euros

	Hogares e ISFLSH						Sociedades no financieras						Hogares e ISFLSH y sociedades no financieras. Cesiones temporales
	A la vista (a)	A plazo				Cesiones temporales	A la vista (a)	A plazo				Cesiones temporales	
		Total	Hasta 1 año	Más de 1 y hasta 2 años	Más de 2 años			Total	Hasta 1 año	Más de 1 y hasta 2 años	Más de 2 años		
	1	2	3	4	5	6	7	8	9	10	11	12	13
11	308 827	390 799	275 972	70 131	44 697	23 570	104 907	311 567	292 780	13 817	4 970	177 053	200 623
12	308 560	369 268	300 574	46 948	21 746	14 948	103 392	279 750	269 640	7 216	2 894	91 715	106 663
13	335 892	410 670	167 853	155 653	87 165	5 301	111 094	280 844	241 722	25 293	13 829	39 891	45 192
14	370 242	323 882	168 311	125 625	29 946	1 959	124 124	257 746	229 981	20 491	7 274	70 476	72 435
15	436 737	267 853	159 758	90 002	18 092	1 196	144 159	192 392	177 468	10 549	4 375	21 846	23 042
15 *Sep*	415 771	22 354	13 101	7 640	1 613	66	141 978	16 219	14 991	941	287	1 379	1 445
Oct	418 966	25 669	15 244	8 004	2 421	108	138 484	15 043	13 839	844	361	1 438	1 546
Nov	426 522	25 543	14 279	8 332	2 932	125	140 976	14 438	13 412	638	388	1 229	1 354
Dic	436 737	27 475	15 251	10 282	1 943	161	144 159	16 071	14 254	1 246	571	1 353	1 514
16 *Ene*	439 588	26 435	15 992	8 844	1 600	119	143 562	13 475	12 236	994	245	926	1 045
Feb	440 231	26 559	15 151	9 833	1 575	46	140 306	12 303	10 842	1 060	401	934	981
Mar	446 472	22 802	13 566	7 917	1 318	65	143 883	11 273	9 970	715	588	1 002	1 067
Abr	452 489	18 903	11 805	5 784	1 314	103	145 182	12 338	11 339	647	352	1 025	1 128
May	459 071	19 517	12 604	6 108	805	54	148 826	11 058	10 084	638	335	1 366	1 421
Jun	475 115	18 375	11 964	5 626	785	70	155 344	12 743	11 044	1 042	657	1 275	1 344
Jul	479 860	17 777	11 742	5 386	649	87	151 664	12 415	11 487	510	418	1 264	1 352
Ago	479 962	14 827	9 451	4 836	539	40	154 535	8 078	7 411	348	320	1 299	1 339
Sep	483 767	15 725	9 927	5 164	634	84	161 975	10 972	10 185	523	264	1 117	1 201
Oct	487 625	18 019	12 475	4 878	666	184	156 631	9 723	8 851	650	222	860	1 044
Nov	P 497 490	17 902	11 888	5 295	719	104	160 754	10 123	9 504	445	174	1 082	1 186

a. Para estas clases de depósitos las nuevas operaciones equivalen al total del saldo vivo.

19. TIPOS DE INTERÉS
B) Tipos de interés aplicados por las IFM a residentes en la UEM

19.15 Importe de los saldos vivos.Pro-memoria. Préstamos y créditos a hogares e ISFLSH y sociedades no financieras. Entidades de crédito y EFC

Millones de euros

	Hogares e ISFLSH						Sociedades no financieras					
	Vencimiento original a más de 1 año			Vencimiento original a más de 2 años			Vencimiento original a más de 1 año			Vencimiento original a más de 2 años		
	Total	Del cual: Vcto. residual		Total	Del cual: Vcto. residual		Total	Del cual: Vcto. residual		Total	Del cual: Vcto. residual	
		Hasta 1 año	Más de 1 año y revisión de tipos hasta 12m		Hasta 2 años	Más de 2 años y revisión de tipos hasta 24m		Hasta 1 año	Más de 1 año y revisión de tipos hasta 12m		Hasta 2 años	Más de 2 años y revisión de tipos hasta 24m
	1	2	3	4	5	6	7	8	9	10	11	12
11	784 744	12 925	681 801	784 744	19 533	677 876	488 015	111 936	382 876	488 015	143 741	362 796
12	755 150	11 594	691 889	755 150	17 655	702 066	400 824	86 831	314 751	400 824	114 515	307 459
13	717 267	15 286	628 718	717 267	20 816	633 940	353 262	97 515	239 197	353 262	105 356	225 527
14	712 861	15 758	627 701	708 958	19 350	632 618	444 984	77 628	237 433	417 634	94 381	217 792
15	683 243	9 460	594 630	679 109	16 210	600 072	422 826	70 364	209 016	400 909	79 979	199 927
15 *Sep*	688 172	10 137	603 666	683 983	17 016	607 779	424 112	72 458	210 083	398 764	83 614	199 546
Oct	687 197	...	...	682 976	...	...	430 682	...	...	405 356	...	...
Nov	685 667	...	...	681 448	...	...	424 964	...	...	402 274	...	...
Dic	683 243	9 460	594 630	679 109	16 210	600 072	422 826	70 364	209 016	400 909	79 979	199 927
16 *Ene*	681 776	...	...	677 612	...	...	420 601	...	...	398 341	...	...
Feb	681 152	...	...	677 099	...	...	422 212	...	...	399 529	...	...
Mar	680 663	9 869	589 012	676 459	16 846	593 129	420 424	64 689	215 527	397 133	83 327	197 422
Abr	680 453	...	...	676 214	...	...	417 766	...	...	394 052	...	...
May	678 992	...	...	674 742	...	...	416 089	...	...	393 055	...	...
Jun	679 135	9 962	581 410	674 860	16 893	585 758	414 097	63 175	209 508	391 093	81 558	190 732
Jul	678 916	...	...	674 544	...	...	414 336	...	...	391 278	...	...
Ago	676 864	...	...	672 285	...	...	409 932	...	...	387 905	...	...
Sep	675 804	10 077	576 014	671 176	16 298	579 943	409 115	61 613	203 262	388 471	80 977	183 441
Oct	674 630	...	...	669 867	...	...	407 765	...	...	386 789	...	...
Nov	P 674 592	...	...	669 802	...	...	407 361	...	...	386 271	...	...

Nota: Los plazos van referidos al período original de vencimiento del préstamo. Por ejemplo, un préstamo a 15 años a tipo variable revisable anualmente, se clasifica en el plazo 'a más de 5 años'.

19. TIPOS DE INTERÉS
B) Tipos de interés aplicados por las IFM a residentes en la UEM

19.16 Importe de los saldos vivos. Préstamos y créditos a hogares e ISFLSH y sociedades no financieras. Entidades de crédito y EFC

Millones de euros

	Hogares e ISFLSH								Sociedades no financieras			
	Crédito a la vivienda				Crédito al consumo y otros fines							
	Total	Hasta 1 año	Más de 1 y hasta 5 años	Más de 5 años	Total	Hasta 1 año	Más de 1 y hasta 5 años	Más de 5 años	Total	Hasta 1 año	Más de 1 y hasta 5 años	Más de 5 años
	1	2	3	4	5	6	7	8	9	10	11	12
11	650 473	1 641	2 433	646 399	199 174	29 909	30 921	138 345	848 598	149 951	210 633	488 015
12	628 444	1 671	1 708	625 064	186 655	29 652	26 917	130 086	718 969	139 467	178 679	400 824
13	601 415	177	1 686	599 553	170 701	28 095	24 892	117 715	616 671	112 580	150 830	353 262
14	576 696	189	1 977	574 530	162 546	26 191	26 144	110 210	547 588	102 604	133 457	311 527
15	549 238	259	1 890	547 089	162 039	27 775	29 544	104 720	520 691	97 864	128 003	294 823
15 *Sep*	554 757	268	1 892	552 597	160 434	26 750	28 425	105 259	524 545	100 433	127 988	296 124
Oct	553 410	265	1 898	551 247	161 092	27 040	28 860	105 192	526 172	95 490	132 219	298 462
Nov	552 093	264	1 901	549 928	168 241	34 403	29 224	104 614	524 934	99 969	129 580	295 384
Dic	549 238	259	1 890	547 089	162 039	27 775	29 544	104 720	520 691	97 864	128 003	294 823
16 *Ene*	548 205	263	1 894	546 047	160 948	27 113	29 676	104 160	517 328	96 727	128 448	292 153
Feb	546 508	229	1 711	544 568	160 079	25 206	30 174	104 698	516 876	94 664	130 414	291 798
Mar	544 110	224	1 450	542 435	161 904	25 126	30 974	105 803	510 889	90 465	131 229	289 196
Abr	543 402	223	1 443	541 736	162 764	25 490	31 241	106 033	509 816	92 049	131 884	285 882
May	541 793	226	1 404	540 162	163 571	26 145	31 479	105 946	505 726	89 637	130 363	285 726
Jun	540 956	236	1 384	539 336	171 959	33 544	31 962	106 452	507 482	93 385	130 324	283 773
Jul	540 331	233	1 391	538 707	165 769	26 951	32 482	106 336	507 078	92 742	131 114	283 222
Ago	538 121	229	1 377	536 515	165 501	26 529	32 962	106 010	499 177	89 245	129 403	280 529
Sep	537 300	230	1 359	535 711	165 008	26 274	33 187	105 547	499 763	90 648	128 219	280 896
Oct	536 028	230	1 355	534 443	165 217	26 385	33 703	105 128	498 666	90 900	128 662	279 103
Nov P	535 884	263	1 287	534 333	172 012	33 041	34 796	104 175	498 521	91 160	128 822	278 539

Nota: Los plazos van referidos al período original de vencimiento del préstamo. Por ejemplo, un préstamo a 15 años a tipo variable revisable anualmente, se clasifica en el plazo 'a más de 5 años'.

19. TIPOS DE INTERÉS
B) Tipos de interés aplicados por las IFM a residentes en la UEM

19.17 Importe de los saldos vivos. Depósitos de hogares e ISFLSH y sociedades no financieras. Entidades de crédito y EFC

Millones de euros

	Hogares e ISFLSH					Sociedades no financieras					Hogares e ISFLSH y sociedades no financieras. Cesiones temporales
	A la vista	A plazo			Cesiones temporales	A la vista	A plazo			Cesiones temporales	
		Total	Hasta dos años	Más de dos años			Total	Hasta dos años	Más de dos años		
	1	2	3	4	5	6	7	8	9	10	11
11	308 827	418 957	319 483	99 474	1 500	104 907	93 174	83 187	9 987	5 344	6 844
12	308 560	423 693	331 657	92 036	1 531	103 392	82 529	75 421	7 108	5 257	6 788
13	335 892	424 269	288 810	135 459	495	111 094	86 049	69 989	16 060	7 090	7 584
14	370 242	385 219	268 732	116 488	365	124 124	68 353	53 148	15 206	9 615	9 979
15	436 737	318 597	248 307	70 289	700	144 159	55 655	45 425	10 230	911	1 611
15 *Sep*	415 771	332 073	246 906	85 167	436	141 978	56 946	45 664	11 282	1 082	1 518
Oct	418 966	328 677	248 190	80 487	537	138 484	56 869	45 981	10 888	1 170	1 707
Nov	426 522	321 432	246 477	74 955	650	140 976	55 281	44 880	10 401	1 065	1 715
Dic	436 737	318 597	248 307	70 289	700	144 159	55 655	45 425	10 230	911	1 611
16 *Ene*	439 588	315 583	249 752	65 831	714	143 562	53 589	44 063	9 525	948	1 662
Feb	440 231	314 095	252 811	61 284	712	140 306	55 174	45 885	9 289	826	1 538
Mar	446 472	311 625	254 482	57 143	516	143 883	53 963	44 813	9 150	976	1 493
Abr	452 489	307 679	253 824	53 854	585	145 182	53 295	44 638	8 657	788	1 373
May	459 071	302 150	252 209	49 941	612	148 826	51 946	43 742	8 205	849	1 461
Jun	475 115	296 543	249 789	46 754	565	155 344	50 589	42 366	8 223	981	1 547
Jul	479 860	289 935	246 316	43 619	615	151 664	49 644	41 593	8 051	701	1 316
Ago	479 962	285 078	243 158	41 920	648	154 535	49 322	41 325	7 997	898	1 546
Sep	483 767	279 118	238 621	40 498	480	161 975	48 464	40 575	7 889	871	1 350
Oct	487 625	271 537	233 356	38 181	642	156 631	48 001	40 261	7 740	754	1 396
Nov P	497 490	264 986	228 689	36 298	604	160 754	47 167	39 672	7 495	1 234	1 837

CAPÍTULO 20 TIPOS DE CAMBIO E ÍNDICES DE COMPETITIVIDAD

20. TIPOS DE CAMBIO E ÍNDICES DE COMPETITIVIDAD — 20.1 Tipos de cambio del euro (a)

A) Tipos de cambio

Banco Central Europeo y FMI para el DEG — *Unidades monetarias por euro. Media de datos diarios*

	Dólar estadounidense (USD) 1	Yen japonés (JPY) 2	Franco suizo (CHF) 3	Libra esterlina (GBP) 4	Corona sueca (SEK) 5	Corona danesa (DKK) 6	Corona noruega (NOK) 7	Dólar canadiense (CAD) 8	Dólar australiano (AUD) 9	Dólar neozelandés (NZD) 10	Pro memoria DEG (XDR) 11
11	1,3920	110,96	1,2326	0,86788	9,0298	7,4506	7,7934	1,3761	1,3484	1,7600	0,8813
12	1,2848	102,49	1,2053	0,81087	8,7041	7,4437	7,4751	1,2842	1,2407	1,5867	0,8390
13	1,3281	129,66	1,2311	0,84926	8,6515	7,4579	7,8067	1,3684	1,3777	1,6206	0,8739
14	1,3285	140,31	1,2146	0,80612	9,0985	7,4548	8,3544	1,4661	1,4719	1,5995	0,8739
15	1,1095	134,31	1,0679	0,72584	9,3535	7,4587	8,9496	1,4186	1,4777	1,5930	0,7930
16	1,1069	120,20	1,0902	0,81948	9,4689	7,4452	9,2906	1,4659	1,4883	1,5886	0,7963
15 *Jul*	1,0996	135,68	1,0492	0,70685	9,3860	7,4616	8,9357	1,4124	1,4844	1,6542	0,7873
Ago	1,1139	137,12	1,0777	0,71423	9,5155	7,4627	9,1815	1,4637	1,5269	1,7001	0,7942
Sep	1,1221	134,85	1,0913	0,73129	9,3924	7,4610	9,3075	1,4882	1,5900	1,7714	0,7982
Oct	1,1235	134,84	1,0882	0,73287	9,3485	7,4601	9,2892	1,4685	1,5586	1,6794	0,7985
Nov	1,0736	131,60	1,0833	0,70658	9,3133	7,4602	9,2572	1,4248	1,5011	1,6365	0,7777
Dic	1,0877	132,36	1,0827	0,72595	9,2451	7,4612	9,4642	1,4904	1,5009	1,6133	0,7850
16 *Ene*	1,0860	128,32	1,0941	0,75459	9,2826	7,4619	9,5899	1,5447	1,5510	1,6654	0,7857
Feb	1,1093	127,35	1,1018	0,77559	9,4105	7,4628	9,5628	1,5317	1,5556	1,6732	0,7960
Mar	1,1100	125,39	1,0920	0,78020	9,2848	7,4569	9,4300	1,4697	1,4823	1,6481	0,7957
Abr	1,1339	124,29	1,0930	0,79230	9,2027	7,4427	9,3224	1,4559	1,4802	1,6458	0,8049
May	1,1311	123,21	1,1059	0,77779	9,2948	7,4386	9,3036	1,4626	1,5461	1,6628	0,8020
Jun	1,1229	118,45	1,0894	0,79049	9,3338	7,4371	9,3278	1,4477	1,5173	1,5955	0,7977
Jul	1,1069	115,25	1,0867	0,84106	9,4742	7,4390	9,3690	1,4428	1,4694	1,5514	0,7959
Ago	1,1212	113,49	1,0881	0,85521	9,4913	7,4408	9,3030	1,4557	1,4690	1,5491	0,8013
Sep	1,1212	114,22	1,0919	0,85228	9,5655	7,4475	9,1971	1,4677	1,4768	1,5328	0,8016
Oct	1,1026	114,47	1,0887	0,89390	9,7073	7,4402	9,0009	1,4594	1,4470	1,5409	0,7985
Nov	1,0799	116,93	1,0758	0,86894	9,8508	7,4406	9,0807	1,4519	1,4331	1,5102	0,7914
Dic	1,0543	122,39	1,0750	0,84441	9,7095	7,4362	9,0252	1,4070	1,4356	1,4982	0,7825

Véanse notas al final del capítulo

20. TIPOS DE CAMBIO E ÍNDICES DE COMPETITIVIDAD — 20.2 Tipos de cambio del euro (a)

A) Tipos de cambio

Banco Central Europeo — *Unidades monetarias por euro. Media de datos diarios*

	Libra chipriota (b)(CYP) 1	Corona checa (CZK) 2	Forint húngaro (HUF) 3	Zloty polaco (PLN) 4	Tolar esloveno (c)(SIT) 5	Corona estona (e)(EEK) 6	Corona eslovaca (d)(SKK) 7	Corona islandesa (ISK) 8	Lats letón (f)(LVL) 9
11	...	24,590	279,37	4,1206	...	...	...	...	0,7063
12	...	25,149	289,25	4,1847	...	...	...	...	0,6973
13	...	25,980	296,87	4,1975	...	...	...	...	0,7015
14	...	27,536	308,71	4,1843	...	...	...	...	...
15	...	27,279	310,00	4,1841	...	...	...	...	...
16	...	27,034	311,44	4,3632	...	...	...	...	...
15 *Jul*	...	27,094	311,53	4,1524	...	...	...	...	...
Ago	...	27,041	311,61	4,1953	...	...	...	...	...
Sep	...	27,089	313,14	4,2176	...	...	...	...	...
Oct	...	27,105	311,27	4,2508	...	...	...	...	...
Nov	...	27,039	312,27	4,2494	...	...	...	...	...
Dic	...	27,027	314,40	4,2900	...	...	...	...	...
16 *Ene*	...	27,027	314,68	4,4074	...	...	...	...	...
Feb	...	27,040	310,37	4,3970	...	...	...	...	...
Mar	...	27,051	311,15	4,2932	...	...	...	...	...
Abr	...	27,031	311,46	4,3106	...	...	...	...	...
May	...	27,026	314,58	4,4039	...	...	...	...	...
Jun	...	27,061	313,98	4,3996	...	...	...	...	...
Jul	...	27,042	314,35	4,3964	...	...	...	...	...
Ago	...	27,025	310,21	4,3005	...	...	...	...	...
Sep	...	27,022	308,68	4,3207	...	...	...	...	...
Oct	...	27,022	307,00	4,3076	...	...	...	...	...
Nov	...	27,033	308,82	4,3911	...	...	...	...	...
Dic	...	27,031	312,24	4,4357	...	...	...	...	...

Véanse notas al final del capítulo

20. TIPOS DE CAMBIO E ÍNDICES DE COMPETITIVIDAD

A) Tipos de cambio

20.3 Tipos de cambio del euro (a)

Banco Central Europeo — *Unidades monetarias por euro. Media de datos diarios*

	Leu rumano (b) (ROL/RON) 1	Lev búlgaro (BGN) 2	Lira maltesa(c) (MTL) 3	Lira turca (d) (TRL/TRY) 4	Litas lituano (e) (LTL) 5	Dólar de Hong-Kong (HKD) 6	Dólar de Singapur (SGD) 7	Rand sudafricano (ZAR) 8	Won surcoreano (KRW) 9
11	4,2386	1,9558	...	2,3378	3,4528	10,8362	1,7489	10,0970	1 541,23
12	4,4585	1,9558	...	2,3135	3,4528	9,9663	1,6055	10,5511	1 447,69
13	4,4194	1,9558	...	2,5335	3,4528	10,3016	1,6619	12,8330	1 453,91
14	4,4441	1,9558	...	2,9065	3,4528	10,3025	1,6823	14,4037	1 398,14
15	4,4454	1,9558	...	3,0255	...	8,6014	1,5255	14,1723	1 256,54
16	4,4908	1,9558	...	3,3433	...	8,5922	1,5275	16,2645	1 284,18
15 *Jul*	4,4391	1,9558	...	2,9705	...	8,5236	1,4972	13,6973	1 260,75
Ago	4,4235	1,9558	...	3,1826	...	8,6358	1,5573	14,3821	1 313,48
Sep	4,4236	1,9558	...	3,3835	...	8,6966	1,5879	15,3065	1 329,94
Oct	4,4227	1,9558	...	3,2887	...	8,7073	1,5731	15,1579	1 286,06
Nov	4,4453	1,9558	...	3,0849	...	8,3211	1,5181	15,1743	1 239,19
Dic	4,5033	1,9558	...	3,1800	...	8,4307	1,5321	16,3210	1 277,56
16 *Ene*	4,5311	1,9558	...	3,2713	...	8,4509	1,5561	17,7592	1 307,56
Feb	4,4814	1,9558	...	3,2638	...	8,6333	1,5596	17,4987	1 349,77
Mar	4,4666	1,9558	...	3,2072	...	8,6152	1,5247	17,1222	1 314,89
Abr	4,4724	1,9558	...	3,2135	...	8,7954	1,5308	16,5695	1 300,58
May	4,4991	1,9558	...	3,3230	...	8,7815	1,5494	17,3357	1 329,46
Jun	4,5230	1,9558	...	3,2737	...	8,7162	1,5205	16,9371	1 310,59
Jul	4,4856	1,9558	...	3,2786	...	8,5858	1,4949	15,9449	1 264,05
Ago	4,4591	1,9558	...	3,3206	...	8,6961	1,5106	15,4198	1 245,55
Sep	4,4502	1,9558	...	3,3284	...	8,6964	1,5240	15,7305	1 244,12
Oct	4,4942	1,9558	...	3,3912	...	8,5533	1,5257	15,3593	1 243,02
Nov	4,5100	1,9558	...	3,5500	...	8,3758	1,5232	15,0351	1 256,71
Dic	4,5164	1,9558	...	3,6917	...	8,1802	1,5137	14,6142	1 248,48

Véanse notas al final del capítulo

20. TIPOS DE CAMBIO E ÍNDICES DE COMPETITIVIDAD

A) Tipos de cambio

20.4 Tipos de cambio del euro (a)

Banco Central Europeo — *Unidades monetarias por euro. Media de datos diarios*

	Yuan renminbi chino (CNY) 1	Kuna croata (HRK) 2	Rupia indonesia (IDR) 3	Ringgit de Malasia (MYR) 4	Peso filipino (PHP) 5	Rublo ruso (RUB) 6	Baht de Tailandia (THB) 7	Peso mejicano (MXN) 8	Real brasileño (BRL) 9	Rupia india (INR) 10
11	8,9960	7,4390	12 206,51	4,2558	60,260	40,885	42,429	17,288	2,327	64,886
12	8,1052	7,5217	12 045,73	3,9672	54,246	39,926	39,928	16,903	2,508	68,597
13	8,1646	7,5786	13 857,50	4,1855	56,428	42,337	40,830	16,964	2,869	77,930
14	8,1857	7,6344	15 748,92	4,3446	58,979	50,952	43,147	17,655	3,121	81,041
15	6,9733	7,6137	14 870,39	4,3373	50,522	68,072	38,028	17,616	3,700	71,196
16	7,3522	7,5333	14 720,83	4,5835	52,556	74,145	39,043	20,667	3,856	74,372
15 *Jul*	6,8269	7,5863	14 720,4	4,1824	49,814	63,208	37,760	17,530	3,541	69,996
Ago	7,0626	7,5578	15 370,9	4,5297	51,536	73,360	39,465	18,433	3,912	72,536
Sep	7,1462	7,5890	16 175,8	4,8286	52,456	74,804	40,426	18,882	4,367	74,299
Oct	7,1346	7,6208	15 482,5	4,7818	52,070	70,949	40,092	18,622	4,360	73,112
Nov	6,8398	7,6074	14 686,0	4,6328	50,537	69,790	38,432	17,860	4,060	71,041
Dic	7,0193	7,6397	15 087,4	4,6615	51,337	76,358	39,162	18,550	4,214	72,385
16 *Ene*	7,1393	7,6582	15 069,8	4,7162	51,654	83,864	39,249	19,604	4,402	73,204
Feb	7,2658	7,6355	14 985,3	4,6411	52,816	85,616	39,507	20,483	4,395	75,717
Mar	7,2220	7,5593	14 629,6	4,5167	51,722	77,939	39,089	19,594	4,120	74,302
Abr	7,3461	7,4947	14 932,2	4,4232	52,598	75,433	39,780	19,840	4,037	75,382
May	7,3864	7,4979	15 188,8	4,5755	52,951	74,474	40,064	20,496	3,998	75,702
Jun	7,4023	7,5204	14 969,0	4,5760	52,172	73,147	39,624	20,943	3,857	75,559
Jul	7,3910	7,4930	14 520,9	4,4471	52,102	71,242	38,794	20,545	3,626	74,374
Ago	7,4537	7,4866	14 757,3	4,5141	52,254	72,795	38,916	20,714	3,598	75,030
Sep	7,4819	7,5005	14 697,5	4,6108	53,359	72,239	38,935	21,503	3,644	74,822
Oct	7,4198	7,5068	14 361,1	4,6040	53,304	69,009	38,666	20,839	3,516	73,578
Nov	7,3883	7,5211	14 398,2	4,6843	53,160	69,532	38,155	21,680	3,606	73,055
Dic	7,2983	7,5404	14 135,7	4,7013	52,493	65,378	37,730	21,619	3,540	71,539

Véanse notas al final del capítulo

20. TIPOS DE CAMBIO E ÍNDICES DE COMPETITIVIDAD
A) Tipos de cambio

20.5 Tipos de cambio del dólar estadounidense (a)

Banco Central Europeo

Unidades monetarias por dólar estadounidense. Media de datos diarios

	Euro (EUR) 1	Yen japonés (JPY) 2	Franco suizo (CHF) 3	Libra esterlina (GBP) 4	Corona sueca (SEK) 5	Corona danesa (DKK) 6	Corona noruega (NOK) 7	Dólar canadiense (CAD) 8	Dólar australiano (AUD) 9	Dólar neozelandés (NZD) 10	Pro memoria DEG (XDR) 11
11	0,719	79,7	0,887	0,624	6,50	5,36	5,61	0,989	0,970	1,266	0,633
12	0,779	79,7	0,939	0,631	6,78	5,80	5,82	1,000	0,966	1,236	0,653
13	0,753	97,6	0,927	0,640	6,51	5,62	5,88	1,030	1,037	1,220	0,658
14	0,754	105,8	0,916	0,607	6,86	5,62	6,30	1,104	1,109	1,206	0,658
15	0,902	121,1	0,963	0,654	8,43	6,73	8,07	1,279	1,332	1,436	0,715
16	0,904	108,7	0,985	0,741	8,56	6,73	8,40	1,325	1,345	1,435	0,719
15 *Jul*	0,909	123,4	0,954	0,643	8,54	6,79	8,13	1,285	1,350	1,504	0,716
Ago	0,898	123,1	0,968	0,641	8,54	6,70	8,24	1,314	1,371	1,526	0,713
Sep	0,891	120,2	0,973	0,652	8,37	6,65	8,30	1,326	1,417	1,579	0,711
Oct	0,890	120,0	0,969	0,652	8,32	6,64	8,27	1,307	1,387	1,495	0,711
Nov	0,931	122,6	1,009	0,658	8,68	6,95	8,62	1,327	1,398	1,525	0,723
Dic	0,919	121,7	0,995	0,667	8,50	6,86	8,70	1,370	1,380	1,483	0,722
16 *Ene*	0,921	118,2	1,007	0,695	8,55	6,87	8,83	1,422	1,428	1,534	0,724
Feb	0,901	114,8	0,993	0,699	8,48	6,73	8,62	1,381	1,402	1,508	0,718
Mar	0,901	113,0	0,984	0,703	8,37	6,72	8,50	1,324	1,336	1,485	0,717
Abr	0,882	109,6	0,964	0,699	8,12	6,56	8,22	1,284	1,305	1,451	0,710
May	0,884	108,9	0,978	0,688	8,22	6,58	8,23	1,293	1,367	1,470	0,709
Jun	0,891	105,5	0,970	0,704	8,31	6,62	8,31	1,289	1,351	1,421	0,710
Jul	0,903	104,1	0,982	0,760	8,56	6,72	8,46	1,304	1,328	1,402	0,719
Ago	0,892	101,2	0,971	0,763	8,47	6,64	8,30	1,298	1,310	1,382	0,715
Sep	0,892	101,9	0,974	0,760	8,53	6,64	8,20	1,309	1,317	1,367	0,715
Oct	0,907	103,8	0,987	0,811	8,81	6,75	8,16	1,324	1,312	1,397	0,724
Nov	0,926	108,3	0,996	0,805	9,12	6,89	8,41	1,344	1,327	1,399	0,731
Dic	0,949	116,1	1,020	0,801	9,21	7,05	8,56	1,335	1,362	1,421	0,742

Véanse notas al final del capítulo

20. TIPOS DE CAMBIO E ÍNDICES DE COMPETITIVIDAD
B) Índices de competitividad

20.6 Índices de competitividad de España frente a la zona del euro y a la UE 28 (a) (b)

Base 1999 I = 100

	Frente a la zona del euro					Frente a la Unión Europea (UE 28)								
						Total (c)				Componente nominal (d)	Componente precios (e)			
	Con precios de consumo (IAPC) 1	Con precios de industriales (IPRI) 2	Con costes laborales unitarios totales (CLUT)(f) 3	Con costes laborales unitarios de manufacturas (CLUM)(f) 4	Con valores unitarios de las exportaciones (IVUE) 5	Con precios de consumo (IAPC) 6	Con precios industriales (IPRI) 7	Con costes laborales unitarios totales (CLUT)(f) 8	Con valores unitarios de las exportaciones (IVUE)(g) 9	10	Con precios de consumo (IAPC) 11	Con precios industriales (IPRI) 12	Con costes laborales unitarios totales (CLUT)(f) 13	Con valores unitarios de las exportaciones (IVUE)(g) 14
10	110,0	108,7	...	...	104,8	110,0	109,0	...	103,0	101,9	107,9	107,0	...	101,4
11	110,4	109,9	...	...	104,5	110,2	110,1	...	102,6	101,9	108,1	108,0	...	101,0
12	110,3	110,6	...	...	104,8	109,6	110,2	...	102,7	101,5	108,0	108,6	...	101,6
13	110,5	110,8	...	...	103,4	110,2	110,7	...	101,4	101,9	108,1	108,6	...	99,9
14	109,8	110,4	...	...	101,7	109,2	110,1	...	99,9	101,7	107,3	108,2	...	98,6
15	108,9	111,3	...	...	100,2	107,5	110,0	...	98,5	100,9	106,5	109,0	...	97,9
16	...	...	...	...	...	...	...	...	...	102,0	...	...	...	...
15 *Sep*	108,5	111,3	103,3	105,5	100,3	107,2	110,2	101,1	98,8	101,0	106,1	109,1	100,3	98,1
Oct	108,8	111,1	...	...	100,0	107,5	110,0	...	98,4	101,0	106,3	108,8	...	97,7
Nov	109,3	110,8	...	...	99,9	107,6	109,4	...	98,2	100,7	106,8	108,6	...	97,8
Dic	108,8	110,7	103,2	104,9	99,1	107,5	109,5	101,1	97,6	101,0	106,4	108,4	100,1	97,0
16 *Ene*	107,5	110,4	...	...	99,4	106,5	109,6	...	97,9	101,4	105,0	108,1	...	97,0
Feb	106,8	110,1	...	...	99,7	105,9	109,5	...	98,2	101,6	104,3	107,8	...	97,0
Mar	107,7	110,6	102,8	105,4	100,3	107,0	109,9	101,2	98,6	101,6	105,3	108,2	99,7	97,4
Abr	108,2	110,9	...	...	100,0	107,6	110,3	...	98,3	101,7	105,8	108,5	...	97,0
May	108,4	111,1	...	...	100,4	107,7	110,5	...	98,7	101,6	106,0	108,7	...	97,5
Jun	108,7	111,5	102,7	103,9	99,8	108,2	111,0	101,1	98,2	101,8	106,3	109,1	99,5	96,9
Jul	107,7	111,2	...	...	100,2	107,7	111,2	...	98,7	102,3	105,3	108,7	...	96,9
Ago	107,5	111,3	...	...	99,4	107,6	111,4	...	97,9	102,4	105,1	108,8	...	96,0
Sep	108,0	111,1	102,3	103,9	...	108,1	111,2	101,3	...	102,3	105,6	108,6	99,0	...
Oct	108,7	111,2	...	...	...	109,2	111,7	...	...	102,8	106,2	108,7	...	...
Nov	109,1	...	...	...	...	109,4	...	...	...	102,6	106,6	...	...	...
Dic	...	...	...	...	...	...	...	...	...	102,4	...	...	...	...

Véanse notas al final del capítulo

20. TIPOS DE CAMBIO E ÍNDICES DE COMPETITIVIDAD
B) Índices de competitividad

20.7 Índices de competitividad de España frente a los países desarrollados, a los industrializados y a los nuevos países industrializados de Asia (a) (b)

Base 1999 I = 100

	Frente a los países desarrollados									Frente a los países industrializados					Frente a nuevos países industrializados de Asia				
	Total (c)				Componente nominal (d)	Componente precios (e)				Total (c)		Componente nominal (d)	Componente precios (e)		Total (c)		Componente nominal (d)	Componente precios (e)	
	Con IPC	Con IPRI	Con CLUM (f)	Con IVUE		Con IPC	Con IPRI	Con CLUM (f)	Con IVUE	Con IPC	Con IPRI		Con IPC	Con IPRI	Con IPC	Con IPRI		Con IPC	Con IPRI
	1	2	3	4	5	6	7	8	9	10	11	12	13	14	15	16	17	18	19
10	112,9	110,9	...	103,7	101,7	110,9	109,0	...	102,6	112,6	109,9	101,9	110,5	107,8	111,0	103,7	103,3	107,5	100,4
11	113,1	111,9	...	103,4	101,6	111,3	110,2	...	102,5	112,7	111,2	101,9	110,6	109,1	110,1	106,9	104,1	105,8	102,7
12	111,7	111,2	...	103,0	100,2	111,5	111,1	...	103,5	110,0	109,6	99,6	110,5	110,0	100,2	99,6	96,2	104,2	103,5
13	113,4	112,7	...	102,4	101,5	111,7	111,0	...	101,5	111,7	111,0	101,1	110,4	109,8	101,2	100,7	98,6	102,7	102,2
14	112,4	112,0	...	101,0	101,5	110,7	110,4	...	100,2	110,5	110,1	101,2	109,1	108,8	99,2	98,8	99,4	99,8	99,4
15	109,0	110,4	...	98,7	99,3	109,8	111,2	...	100,1	105,2	106,5	97,4	108,0	109,3	84,0	84,3	86,2	97,5	97,9
16	...	...	...	...	99,9	...	...	...	...	...	...	98,5	...	...	...	...	89,8	...	...
15 *Sep*	108,9	110,8	104,1	99,2	99,5	109,4	111,3	104,9	100,3	105,6	107,2	98,1	107,6	109,3	86,6	86,9	89,3	97,0	97,3
Oct	109,1	110,5	...	98,9	99,5	109,7	111,0	...	100,0	105,7	106,8	98,0	107,9	108,9	86,0	85,7	88,6	97,1	96,7
Nov	108,9	109,5	...	98,3	98,9	110,2	110,8	...	100,1	104,9	105,3	96,9	108,3	108,7	82,7	82,1	85,1	97,2	96,4
Dic	108,9	109,7	103,7	98,0	99,2	109,8	110,6	104,6	99,4	105,2	105,7	97,5	107,9	108,4	84,4	83,3	87,2	96,8	95,6
16 *Ene*	107,6	109,6	...	98,2	99,4	108,2	110,3	...	99,4	104,0	105,8	97,9	106,2	108,0	83,5	83,9	88,5	94,3	94,8
Feb	107,2	109,7	...	98,6	99,8	107,5	109,9	...	99,5	103,8	106,0	98,4	105,5	107,7	84,5	84,9	90,1	93,7	94,2
Mar	108,2	110,1	104,5	99,0	99,7	108,6	110,4	104,9	100,0	104,8	106,2	98,2	106,7	108,2	85,2	84,5	89,1	95,6	94,9
Abr	108,9	110,6	...	98,8	99,9	109,1	110,7	...	99,6	105,6	106,9	98,5	107,2	108,5	86,5	85,7	90,2	95,8	95,0
May	109,0	110,7	...	99,2	99,8	109,2	111,0	...	100,1	105,8	107,1	98,5	107,4	108,7	87,4	86,8	90,9	96,1	95,5
Jun	109,2	111,0	102,8	98,5	99,7	109,6	111,3	103,1	99,4	106,0	107,4	98,4	107,7	109,1	87,3	87,2	90,7	96,3	96,1
Jul	108,5	111,0	...	98,8	100,0	108,5	111,0	...	99,5	105,0	107,2	98,6	106,5	108,8	85,1	85,9	89,7	94,9	95,8
Ago	108,5	111,3	...	98,1	100,2	108,3	111,1	...	98,6	105,0	107,5	98,8	106,3	108,9	85,5	86,2	90,2	94,7	95,6
Sep	109,0	111,1	103,3	...	100,2	108,8	110,9	103,2	...	105,6	107,4	98,8	106,9	108,7	86,1	86,5	90,5	95,2	95,6
Oct	110,0	111,5	...	...	100,5	109,5	111,0	...	...	106,3	107,7	98,9	107,5	108,9	85,8	86,1	89,7	95,7	96,0
Nov	110,1	...	...	...	100,2	109,9	...	...	...	106,4	...	98,6	107,9	...	85,6	...	89,4	95,8	...
Dic	...	...	...	...	99,9	...	...	...	...	...	...	98,3	...	...	...	...	88,5	...	...

Véanse notas al final del capítulo

20. TIPOS DE CAMBIO E ÍNDICES DE COMPETITIVIDAD
B) Índices de competitividad

20.8 Tipos de cambio efectivos de las principales monedas frente a los países desarrollados (a)

Banco Central Europeo (euro) y Banco de España — *Base 1999 I=100*

	Tipos de cambio efectivos nominales									Tipos de cambio efectivos reales con precios de consumo								
	Euro	Dólar estado-unidense	Libra esterlina	Yen japonés	Dólar cana-diense	Corona danesa	Corona sueca	Corona noruega	Franco suizo	Euro	Dólar estado-unidense	Libra esterlina	Yen japonés	Dólar cana-diense	Corona danesa	Corona sueca	Corona noruega	Franco suizo
	1	2	3	4	5	6	7	8	9	10	11	12	13	14	15	16	17	18
10	103,6	78,6	80,9	119,9	140,4	102,5	95,8	111,1	118,9	101,3	86,7	80,8	90,2	138,6	103,5	94,3	111,5	105,4
11	103,3	74,0	79,9	127,5	143,8	101,6	101,1	113,3	133,6	100,2	82,4	81,3	92,9	142,0	102,7	98,3	112,3	115,5
12	97,7	76,8	83,8	131,7	144,0	99,5	102,7	115,3	133,8	95,0	85,8	85,8	93,9	141,5	100,9	98,7	112,5	112,4
13	101,2	79,5	81,7	106,8	140,8	100,8	105,5	112,6	133,6	98,2	89,2	84,8	75,3	137,8	101,4	100,5	110,7	110,4
14	101,8	82,3	86,7	98,8	131,9	101,7	100,8	106,0	135,8	97,8	92,5	90,6	70,8	129,6	102,0	95,4	105,4	111,4
15	92,3	95,7	93,3	94,6	118,6	99,8	95,7	96,4	150,2	88,4	107,1	97,4	68,2	117,6	100,1	91,0	97,6	121,6
16	94,8	95,8	82,5	106,7	114,0	101,1	95,5	93,4	147,3	90,1	...	...	...	...	...	...	...	...
15 *Sep*	93,8	96,3	93,0	95,2	113,9	100,3	95,9	92,9	147,3	89,6	107,9	97,0	68,7	113,1	100,5	91,3	94,3	118,7
Oct	93,6	95,7	92,8	95,1	115,5	100,2	96,3	93,0	147,7	89,6	107,3	96,8	68,5	114,8	100,2	91,7	94,9	119,0
Nov	91,1	98,5	95,3	95,1	114,8	99,4	95,8	92,4	147,0	87,1	110,2	99,6	68,5	114,2	99,3	91,2	94,8	118,5
Dic	92,5	98,8	93,1	95,4	111,0	99,8	97,1	90,7	147,6	88,3	110,4	97,3	68,7	110,2	99,6	92,6	92,7	118,7
16 *Ene*	93,6	99,8	89,5	98,9	106,9	100,2	97,1	89,8	146,3	89,1	112,3	93,7	71,4	106,5	100,4	92,9	93,0	118,4
Feb	94,7	97,6	87,4	100,8	109,6	100,7	96,1	90,6	145,9	90,0	109,5	91,4	72,6	109,3	101,0	91,9	94,1	117,7
Mar	94,1	96,0	86,6	102,0	114,1	100,5	97,2	91,6	147,0	89,5	107,5	90,2	73,0	113,9	100,1	92,7	95,0	117,9
Abr	94,8	93,6	85,5	103,9	117,0	100,7	98,2	92,8	147,2	90,1	105,1	88,8	74,3	116,8	100,3	93,5	96,3	118,3
May	95,1	93,8	87,1	104,8	116,2	100,8	97,1	92,9	145,3	90,5	105,6	90,5	74,8	116,0	100,4	92,5	96,7	116,7
Jun	94,7	93,6	85,4	108,7	116,5	100,8	96,6	92,6	147,2	90,2	105,5	88,8	77,4	116,3	100,4	92,0	96,9	118,3
Jul	94,9	94,8	79,9	111,2	115,6	101,3	95,5	92,6	147,7	90,4	107,1	83,5	79,2	115,5	101,2	91,3	97,9	118,8
Ago	95,2	93,6	78,7	113,7	115,7	101,5	95,4	93,5	147,8	90,6	105,9	82,5	81,0	115,2	100,9	91,1	98,2	118,6
Sep	95,4	94,0	79,0	113,0	114,8	101,4	94,6	94,7	147,4	90,6	106,3	82,7	80,4	114,2	100,6	90,3	99,6	117,9
Oct	95,5	95,8	75,2	112,2	114,2	101,9	93,4	97,2	148,0	90,8	108,2	78,6	80,1	113,6	101,2	89,2	102,6	118,4
Nov	95,0	97,8	77,2	108,6	113,0	101,8	91,7	96,2	149,3	90,1	...	...	...	...	...	...	...	...
Dic	94,2	99,9	79,2	102,4	114,8	101,3	92,7	96,3	149,0	89,3	...	...	...	...	...	...	...	...

Véanse notas al final del capítulo

NOTAS A LOS CUADROS DEL CAPÍTULO 20. TIPOS DE CAMBIO E ÍNDICES DE COMPETITIVIDAD

Cuadro 20.1
a. Los tipos de cambio diarios difundidos por el Banco Central Europeo pueden consultarse en la dirección de Internet: http://www.bde.es/webbde/es/estadis/infoest/tc_1_1.pdf.

Cuadro 20.2
a. Los tipos de cambio diarios difundidos por el Banco Central Europeo pueden consultarse en la dirección de Internet: http://www.bde.es/webbde/es/estadis/infoest/tc_1_1.pdf.
b. La libra chipriota se integra en el euro en enero de 2008.
c. El tólar esloveno se integra en el euro en enero de 2007.
d. La corona eslovaca se integra en el euro en enero de 2009.
e. La corona estonia se integra en el euro en enero de 2011.
f. El lats letón se integra en el euro en enero de 2014.

Cuadro 20.3
a. Los tipos de cambio diarios difundidos por el Banco Central Europeo pueden consultarse en la dirección de Internet: http://www.bde.es/webbde/es/estadis/infoest/tc_1_1.pdf.
b. Desde 1.7.05 la moneda de Rumanía es el nuevo leu rumano (RON) equivalente a 10.000 lei rumanos (ROL). El dato medio anual correspondiente a 2005 se ha calculado teniendo en cuenta esta relación en el período enero-junio de 2005.
c. La lira maltesa se integra en el euro en enero de 2008.
d. Desde 1.1.05 la moneda de la República de Turquía es la nueva lira turca (TRY) equivalente a 1.000.000 liras turcas (TRL).
e. La lita lituana se integra en el euro en enero de 2015.

Cuadro 20.4
a. Los tipos de cambio diarios difundidos por el Banco Central Europeo pueden consultarse en la dirección de Internet: http://www.bde.es/webbde/es/estadis/infoest/tc_1_1.pdf.

Cuadro 20.5
a. A partir del 1 de enero de 1999 equivalencia en dólares estadounidenses, obtenida a través de los tipos de cambio del euro.

Cuadro 20.6
a. Los países integrantes de la Unión Europea (UE 28) son los siguientes: Alemania, Austria, Bélgica, Bulgaria, Chipre, Croacia, Dinamarca, Eslovaquia, Eslovenia, Estonia, Finlandia, Francia, Grecia, Países Bajos, Hungría, Irlanda, Italia, Letonia, Lituania, Luxemburgo, Malta, Polonia, Portugal, Reino Unido, República Checa, Rumania y Suecia.
Los países integrantes de la zona euro son los siguientes: Alemania, Austria, Bélgica, Chipre, Eslovaquia, Eslovenia, Estonia, Finlandia, Francia, Grecia, Italia, Irlanda, Letonia, Lituania, Luxemburgo, Malta, Países Bajos y Portugal.
b. Abreviaturas: IAPC (Índice Armonizado de Precios de Consumo), IPRI (Índice de Precios Industriales), CLUT (Costes Laborales Unitarios Totales), CLUM (Costes Laborales Unitarios de Manufacturas) y IVUE (Índice de Valor Unitario de Exportaciones).
c. Resultado de multiplicar el componente nominal y el componente precios. Su caída refleja mejoras en la competitividad.
d. Índices calculados como medias geométricas de los tipos de cambio bilaterales en los que las ponderaciones se basan en el comercio de manufacturas con los socios comerciales del agregado de contrapartida y captan los efectos de terceros mercados.
e. Relación entre el índice de precios de España y el de la agrupación correspondiente, calculado como media geométrica de los índices de precios de los países que forman la agrupación de contrapartida ponderados como se indica en la nota anterior.
f. Series trimestrales. En la definición de los índices, para España se usan las series de Coste Laboral Unitario (totales y manufacturas) obtenidas a partir de la información de la Contabilidad Nacional Trimestral de España. Base 2010. Fuente INE.
g. Temporalmente y debido a la no disponibilidad de la serie de valores unitarios de las exportaciones para Croacia, el índice se calcula respecto de los otros 26 países de la UE.

Cuadro 20.7
a. Países desarrollados: Alemania, Austria, Australia, Bélgica, Canadá, Chipre, Dinamarca, Eslovaquia, Eslovenia, Estonia, Estados Unidos, Finlandia, Francia, Grecia, Países Bajos, Italia, Irlanda, Japón, Letonia, Lituania, Luxemburgo, Malta, Noruega, Nueva Zelanda, Portugal, Reino Unido, Suecia y Suiza.
Países industrializados: Los integrantes de la agrupación países desarrollados, Corea, Hong Kong, Singapur, China, India, Indonesia, Malasia, Filipinas, Taiwán y Tailandia.
Nuevos países industrializados de Asia: Corea, Hong Kong, Singapur, China, India, Indonesia, Malasia, Filipinas, Taiwán y Tailandia.

b. Abreviaturas: IPC (Índice de Precios de Consumo), IPRI (Índice de Precios Industriales), CLUM (Costes Laborales Unitarios de Manufacturas) y IVUE (Índice de Valor Unitario de Exportaciones).
c. Resultado de multiplicar el componente nominal y el componente precios. Su caída refleja mejoras en la competitividad.
d. Índices calculados como medias geométricas de los tipos de cambio bilaterales en los que las ponderaciones se basan en el comercio de manufacturas con los socios comerciales del agregado de contrapartida y captan los efectos de terceros mercados.
e. Relación entre el índice de precios de España y el de la agrupación correspondiente calculado como media geométrica de los índices de precios de los países que forman la agrupación de contrapartida ponderados como se indica en la nota anterior.
f. Series trimestrales. En la definición de los índices, para España se usan las series de Coste Laboral Unitario (totales y manufacturas) obtenidas a partir de la información de la Contabilidad Nacional Trimestral de España. Base 2010. Fuente INE.

Cuadro 20.8
a. La agrupación países desarrollados está compuesta por los países que se citan en la nota a. del cuadro 20.7, incluyendo a España y excluyendo el propio país para cada moneda. Para el euro, véase la nota (b) del cuadro 1.16.
b. Índices calculados como medias geométricas de los tipos de cambio bilaterales en los que las ponderaciones se basan en el comercio de manufacturas con los socios comerciales del agregado de contrapartida y captan los efectos de terceros mercados. Los tipos de cambio reales son el resultado de multiplicar el componente nominal y el componente precios. Su caída refleja mejoras en la competitividad.

CAPÍTULO 21 MERCADO PRIMARIO DE VALORES

21. MERCADO PRIMARIO DE VALORES
A) Economía nacional

21.1 Valores distintos de acciones, excepto derivados financieros Acciones y participaciones en fondos de inversión. Detalle por sectores y subsectores. Emisiones netas y ofertas públicas de venta

Millones de euros

	Valores distintos de acciones, excepto derivados financieros Valores nominales									Acciones cotizadas y no cotizadas				Participaciones en fondos de inversión
										Ampliaciones netas de capital Aportación de fondos			Ofertas públicas de venta	
	Total	Instituciones financieras			Administraciones Públicas				Sociedades no financieras	Total	Instituciones financieras	Sociedades no financieras		Suscripciones menos reembolsos
		Total	Monetarias	No monetarias	Total	Administración central	CCAA	CCLL						
	1	2	3	4	5	6	7	8	9	10	11	12	13	14
10	70 538	-5 266	6 895	-12 161	76 551	63 228	13 437	-114	-747	15 474	7 396	8 077	538	...
11	90 397	12 248	72 974	-60 726	77 588	69 927	8 083	-421	561	33 531	27 090	6 441	-	...
12	16 648	-49 849	59 491	-109 340	63 363	63 819	-82	-374	3 134	30 399	29 350	1 049	-	...
13	-127 369	-216 656	-130 710	-85 946	85 635	91 262	-5 496	-131	3 652	26 139	24 588	1 552	-	...
14	-102 926	-150 690	-96 473	-54 217	47 088	49 627	-2 298	-240	676	11 361	8 281	3 080	-	28 601
15	-50 881	-99 025	-31 157	-67 868	43 383	50 172	-6 788	-	4 761	17 734	12 207	5 527	-	25 408
15 *E-N*	-40 653	-85 391	-29 590	-55 801	39 880	46 621	-6 741	-	4 858	16 773	11 271	5 502	-	24 671
16 *E-N*	-18 654	-42 334	-29 446	-12 888	20 401	22 582	-2 180	-	3 278	5 701	2 981	2 720	-	5 152
15 *Sep*	2 438	-10 254	-3 716	-6 538	12 168	13 615	-1 448	-	524	-7	-16	9	-	-462
Oct	-15 005	-11 045	-4 120	-6 925	-3 838	-3 767	-71	-	-123	19	73	-54	-	598
Nov	1 568	-3 310	3 442	-6 752	3 936	3 871	65	-	942	1 297	67	1 230	-	1 312
Dic	-10 228	-13 634	-1 567	-12 067	3 503	3 551	-48	-	-97	961	936	25	-	737
16 *Ene*	-17 322	-14 472	-13 724	-748	-2 776	-2 344	-432	-	-73	125	-	125	-	-527
Feb	9 566	303	-3 363	3 667	9 416	9 892	-476	-	-153	65	-	65	-	-580
Mar	-1 771	-15 149	-5 345	-9 804	13 364	13 087	277	-	14	509	-3	512	-	293
Abr	-13 454	4 356	4 489	-133	-18 313	-18 143	-171	-	503	801	-3	803	-	512
May	12 234	3 870	4 258	-389	6 725	5 462	1 263	-	1 639	233	22	210	-	955
Jun	7 733	-3 900	2 021	-5 921	11 993	12 553	-560	-	-360	2 737	2 736	1	-	-460
Jul	-12 597	-8 599	-7 624	-975	-4 349	-4 079	-270	-	351	756	68	688	-	763
Ago	2 656	-897	-733	-164	2 794	2 761	34	-	759	293	119	174	-	478
Sep	4 104	-3 259	82	-3 341	7 408	6 830	578	-	-44	2	-7	9	-	1 782
Oct	-9 083	-1 053	-3 047	1 994	-8 494	-8 648	154	-	464	181	-5	185	-	1 936
Nov	-721	-3 533	-6 459	2 926	2 634	5 212	-2 577	-	177	-1	53	-54	-	...

21. MERCADO PRIMARIO DE VALORES
A) Economía nacional

21.2 Valores distintos de acciones, excepto derivados financieros Acciones cotizadas y participaciones en fondos de inversión Detalle por sectores y subsectores. Saldos vivos

Millones de euros

	Valores distintos de acciones, excepto derivados financieros Valor nominal									Acciones cotizadas: capitalización			Participaciones en fondos de inversión	Mercado alternativo bursátil: capitalización
	Total	Instituciones financieras			Administraciones Públicas				Sociedades no financieras	Total	Instituciones financieras	Sociedades no financieras	Patrimonio	
		Total	Monetarias	No monetarias	Total	Administración central	CCAA	CCLL						
	1	2	3	4	5	6	7	8	9	10	11	12	13	14
10	1 688 536	1 079 176	452 832	626 344	595 505	537 697	55 483	2 326	13 855	472 351	127 477	344 873	...	27 421
11	1 780 663	1 092 921	526 380	566 541	673 303	607 717	63 682	1 904	14 438	421 585	132 917	288 668	...	24 260
12	1 836 230	1 082 165	585 800	496 365	736 743	671 442	63 771	1 530	17 322	437 236	139 228	298 008	...	24 356
13	1 731 599	888 576	454 358	434 218	822 937	763 391	58 147	1 398	20 086	569 036	195 444	373 592	189 187	28 341
14	1 666 133	775 021	358 747	416 274	870 338	813 237	55 943	1 158	20 775	606 668	215 747	390 921	231 774	32 560
15	1 649 818	707 162	328 643	378 519	917 071	866 648	49 265	1 158	25 584	628 796	176 761	452 035	257 045	43 118
15 *Jun*	1 653 018	729 383	333 321	396 062	899 357	844 651	53 548	1 158	24 278	678 906	226 407	452 499	257 908	39 992
Jul	1 644 355	729 178	332 406	396 772	890 783	838 821	50 804	1 158	24 395	707 755	228 834	478 921	262 385	39 609
Ago	1 653 222	727 702	334 304	393 399	901 210	849 303	50 749	1 158	24 309	656 929	205 697	451 231	257 048	39 679
Sep	1 655 557	717 343	330 570	386 774	913 378	862 921	49 299	1 158	24 836	618 573	185 175	433 398	252 988	39 318
Oct	1 641 438	707 104	326 655	380 449	909 606	859 202	49 246	1 158	24 728	669 871	195 376	474 495	260 207	41 339
Nov	1 644 695	705 319	330 598	374 721	913 673	863 173	49 341	1 158	25 703	675 669	197 533	478 136	263 007	41 788
Dic	1 649 818	707 162	328 643	378 519	917 071	866 648	49 265	1 158	25 584	628 796	176 761	452 035	257 045	43 118
16 *Ene*	1 632 007	692 235	314 838	377 397	914 264	864 283	48 823	1 158	25 508	582 448	154 955	427 493	251 230	40 798
Feb	1 648 294	699 192	311 559	387 633	923 735	874 207	48 369	1 158	25 367	560 900	146 866	414 034	248 891	40 194
Mar	1 644 886	682 573	305 732	376 842	936 958	887 182	48 617	1 158	25 355	579 029	149 635	429 394	252 023	41 494
Abr	1 631 596	687 054	310 238	376 816	918 678	869 061	48 458	1 158	25 865	599 221	161 783	437 438	253 554	41 989
May	1 644 671	691 705	314 715	376 990	925 454	874 568	49 727	1 158	27 512	602 499	156 164	446 335	256 045	41 874
Jun	1 652 203	687 540	316 802	370 738	937 495	887 152	49 185	1 158	27 168	553 262	130 133	423 129	253 537	41 257
Jul	1 639 401	678 753	309 153	369 600	933 130	883 062	48 909	1 158	27 518	583 348	140 620	442 727	259 031	43 966
Ago	1 641 959	677 764	308 392	369 372	935 919	885 818	48 943	1 158	28 276	593 313	148 961	444 352	260 925	44 330
Sep	1 645 934	674 374	308 466	365 908	943 326	892 647	49 521	1 158	28 233	599 332	144 453	454 879	262 502	44 390
Oct	1 637 186	673 620	305 614	368 007	934 862	884 021	49 683	1 158	28 704	616 631	166 018	450 612	...	44 365
Nov	1 637 638	671 191	299 481	371 710	937 561	889 283	47 120	1 158	28 887	592 871	159 329	433 542	...	43 812

21. MERCADO PRIMARIO DE VALORES
A) Economía nacional

21.3 Valores distintos de acciones, excepto derivados financieros
Detalle por sectores y plazos
Emisiones netas

Valores nominales — *Millones de euros*

	Economía nacional			Instituciones financieras			Administraciones Públicas			Sociedades no financieras		
	Total	A corto plazo	A largo plazo	Total	A corto plazo	A largo plazo	Total	A corto plazo	A largo plazo	Total	A corto plazo	A largo plazo
	1	2	3	4	5	6	7	8	9	10	11	12
10	70 538	-26 096	96 634	-5 266	-28 858	23 592	76 551	4 328	72 222	-747	-1 566	819
11	90 397	4 411	85 985	12 248	-2 241	14 489	77 588	6 417	71 171	561	236	325
12	16 648	-3 306	19 954	-49 849	6 815	-56 665	63 363	-9 904	73 267	3 134	-217	3 351
13	-127 369	-37 027	-90 342	-216 656	-39 801	-176 855	85 635	2 067	83 568	3 652	707	2 945
14	-102 926	-17 017	-85 909	-150 690	-5 380	-145 310	47 088	-12 369	59 457	676	679	-3
15	-50 881	-10 119	-40 762	-99 025	-13 999	-85 027	43 383	4 524	38 860	4 761	-580	5 340
15 *E-N*	-40 653	892	-41 545	-85 391	-3 693	-81 698	39 880	5 205	34 676	4 858	-556	5 414
16 *E-N*	-18 654	1 691	-20 346	-42 334	2 746	-45 079	20 401	-1 203	21 605	3 278	148	3 130
15 *Sep*	2 438	-553	2 991	-10 254	-1 316	-8 938	12 168	854	11 314	524	-88	612
Oct	-15 005	332	-15 337	-11 045	-233	-10 811	-3 838	608	-4 446	-123	-32	-91
Nov	1 568	1 802	-234	-3 310	1 639	-4 949	3 936	213	3 723	942	-28	970
Dic	-10 228	-11 011	783	-13 634	-10 306	-3 328	3 503	-681	4 184	-97	-24	-74
16 *Ene*	-17 322	-200	-17 122	-14 472	266	-14 738	-2 776	-428	-2 348	-73	-37	-36
Feb	9 566	3 605	5 961	303	1 166	-862	9 416	2 433	6 983	-153	7	-160
Mar	-1 771	-671	-1 100	-15 149	-401	-14 748	13 364	-282	13 645	14	12	3
Abr	-13 454	83	-13 538	4 356	1 531	2 825	-18 313	-1 499	-16 815	503	51	452
May	12 234	-2 021	14 255	3 870	1 481	2 389	6 725	-3 425	10 150	1 639	-77	1 716
Jun	7 733	3 220	4 513	-3 900	1 880	-5 780	11 993	1 333	10 660	-360	8	-367
Jul	-12 597	-1 791	-10 805	-8 599	-1 162	-7 437	-4 349	-781	-3 568	351	150	202
Ago	2 656	-1 054	3 710	-897	-137	-761	2 794	-926	3 721	759	9	750
Sep	4 104	-178	4 282	-3 259	-461	-2 799	7 408	226	7 181	-44	57	-101
Oct	-9 083	1 782	-10 864	-1 053	-339	-714	-8 494	2 011	-10 504	464	110	354
Nov	-721	-1 083	362	-3 533	-1 078	-2 454	2 634	135	2 499	177	-140	317

21. MERCADO PRIMARIO DE VALORES
A) Economía nacional

21.4 Valores distintos de acciones, excepto derivados financieros
Detalle por sectores y plazos
Saldos vivos

Valores nominales — *Millones de euros*

	Economía nacional			Instituciones financieras			Administraciones Públicas			Sociedades no financieras		
	Total	A corto plazo	A largo plazo	Total	A corto plazo	A largo plazo	Total	A corto plazo	A largo plazo	Total	A corto plazo	A largo plazo
	1	2	3	4	5	6	7	8	9	10	11	12
10	1 688 536	130 560	1 557 976	1 079 176	37 895	1 041 281	595 505	91 985	503 520	13 855	681	13 175
11	1 780 663	135 025	1 645 638	1 092 921	35 711	1 057 211	673 303	98 398	574 906	14 438	916	13 522
12	1 836 230	142 740	1 693 490	1 082 165	53 547	1 028 618	736 743	88 494	648 249	17 322	699	16 623
13	1 731 599	120 364	1 611 235	888 576	28 397	860 180	822 937	90 561	732 375	20 086	1 406	18 680
14	1 666 133	117 842	1 548 292	775 021	37 506	737 515	870 338	78 192	792 146	20 775	2 085	18 690
15	1 649 818	118 131	1 531 687	707 162	33 909	673 253	917 071	82 716	834 355	25 584	1 505	24 079
15 *Jun*	1 653 018	111 124	1 541 894	729 383	30 913	698 470	899 357	78 403	820 954	24 278	1 769	22 508
Jul	1 644 355	113 850	1 530 505	729 178	31 824	697 354	890 783	80 244	810 539	24 395	1 738	22 657
Ago	1 653 222	117 242	1 535 980	727 702	33 808	693 895	901 210	81 722	819 488	24 309	1 676	22 634
Sep	1 655 557	116 689	1 538 868	717 343	32 491	684 852	913 378	82 576	830 803	24 836	1 588	23 248
Oct	1 641 438	117 050	1 524 387	707 104	32 287	674 817	909 606	83 184	826 422	24 728	1 556	23 171
Nov	1 644 695	118 929	1 525 766	705 319	34 001	671 318	913 673	83 397	830 276	25 703	1 529	24 174
Dic	1 649 818	118 131	1 531 687	707 162	33 909	673 253	917 071	82 716	834 355	25 584	1 505	24 079
16 *Ene*	1 632 007	117 918	1 514 089	692 235	34 162	658 073	914 264	82 288	831 976	25 508	1 468	24 040
Feb	1 648 294	121 528	1 526 766	699 192	35 333	663 859	923 735	84 721	839 014	25 367	1 475	23 893
Mar	1 644 886	120 789	1 524 097	682 573	34 864	647 709	936 958	84 439	852 519	25 355	1 486	23 869
Abr	1 631 596	120 891	1 510 705	687 054	36 414	650 640	918 678	82 940	835 738	25 865	1 537	24 327
May	1 644 671	118 915	1 525 756	691 705	37 940	653 765	925 454	79 515	845 939	27 512	1 460	26 052
Jun	1 652 203	122 149	1 530 054	687 540	39 833	647 706	937 495	80 848	856 647	27 168	1 468	25 700
Jul	1 639 401	120 346	1 519 055	678 753	38 660	640 093	933 130	80 067	853 063	27 518	1 617	25 900
Ago	1 641 959	119 287	1 522 671	677 764	38 518	639 246	935 919	79 141	856 778	28 276	1 626	26 649
Sep	1 645 934	119 107	1 526 827	674 374	38 055	636 319	943 326	79 367	863 959	28 233	1 683	26 550
Oct	1 637 186	120 912	1 516 274	673 620	37 739	635 881	934 862	81 378	853 484	28 704	1 793	26 911
Nov	1 637 638	119 886	1 517 753	671 191	36 718	634 473	937 561	81 513	856 048	28 887	1 653	27 233

21. MERCADO PRIMARIO DE VALORES
A) Economía nacional

21.5 Valores distintos de acciones, excepto derivados financieros
Emisiones a largo plazo. Detalle por sectores
Tipo de cupón. Saldos vivos

Valores nominales, excepto emisiones cupón cero, valoradas por el efectivo captado — *Millones de euros*

	Total				del cual							
					Instituciones financieras				Administraciones Públicas			
	Total	Cupón fijo	Cupón indiciado	Cupón cero	Total	Cupón fijo	Cupón indiciado	Cupón cero	Total	Cupón fijo	Cupón indiciado	Cupón cero
	1	2	3	4	5	6	7	8	9	10	11	12
10	1 557 976	1 006 047	543 097	8 832	1 041 281	505 731	526 758	8 791	503 520	489 338	14 176	7
11	1 645 638	1 128 955	503 488	13 194	1 057 211	556 979	487 281	12 950	574 906	560 517	14 179	210
12	1 693 490	1 217 101	447 628	28 761	1 028 618	564 547	435 399	28 672	648 249	638 404	9 814	32
13	1 611 235	1 206 787	385 187	19 261	860 180	481 400	359 579	19 200	732 375	708 421	23 951	4
14	1 548 292	1 164 823	377 048	6 421	737 515	387 855	343 257	6 402	792 146	759 705	32 438	4
15	1 531 687	1 164 034	363 391	4 262	673 253	339 888	329 120	4 245	834 355	801 450	32 903	2
15 *Jun*	1 541 894	1 160 726	376 709	4 459	698 470	351 745	342 284	4 440	820 954	788 068	32 883	4
Jul	1 530 505	1 147 370	380 119	3 017	697 354	348 990	345 366	2 998	810 539	777 326	33 210	4
Ago	1 535 980	1 156 451	376 296	3 233	693 895	349 136	341 543	3 216	819 488	786 277	33 210	2
Sep	1 538 868	1 160 836	374 955	3 077	684 852	342 724	339 068	3 060	830 803	796 456	34 344	2
Oct	1 524 387	1 151 837	369 397	3 154	674 817	337 955	333 726	3 137	826 422	792 087	34 334	2
Nov	1 525 766	1 164 881	357 657	3 228	671 318	344 215	323 891	3 211	830 276	797 875	32 398	2
Dic	1 531 687	1 164 034	363 391	4 262	673 253	339 888	329 120	4 245	834 355	801 450	32 903	2
16 *Ene*	1 514 089	1 150 710	359 039	4 340	658 073	328 979	324 768	4 325	831 976	799 073	32 903	-
Feb	1 526 766	1 152 062	370 345	4 359	663 859	323 945	335 570	4 344	839 014	805 436	33 578	-
Mar	1 524 097	1 151 802	367 203	5 092	647 709	310 774	331 858	5 077	852 519	818 370	34 149	-
Abr	1 510 705	1 141 375	364 350	4 980	650 640	316 931	328 744	4 965	835 738	801 329	34 409	-
May	1 525 756	1 157 125	363 215	5 416	653 765	320 123	328 241	5 401	845 939	812 058	33 882	-
Jun	1 530 054	1 166 156	359 076	4 822	647 706	318 783	324 101	4 822	856 647	822 766	33 882	-
Jul	1 519 055	1 155 022	358 611	5 421	640 093	311 551	323 121	5 421	853 063	818 898	34 165	-
Ago	1 522 671	1 157 790	359 249	5 632	639 246	310 467	323 147	5 632	856 778	822 001	34 777	-
Sep	1 526 827	1 165 648	355 513	5 666	636 319	311 750	318 903	5 666	863 959	828 680	35 279	-
Oct	1 516 274	1 153 498	357 097	5 679	635 881	310 366	319 836	5 679	853 484	817 554	35 930	-
Nov	1 517 753	1 158 341	354 558	4 854	634 473	310 202	319 417	4 854	856 048	822 338	33 710	-

21. MERCADO PRIMARIO DE VALORES
B) Instituciones financieras

21.6 Valores distintos de acciones, excepto derivados financieros
Detalle por subsectores y plazos
Emisiones netas

Valores nominales — *Millones de euros*

	Total	Instituciones financieras monetarias							Otros intermediarios financieros, excepto empresas de seguros y fondos de pensiones					Empresas de seguros y fondos de pensiones
		Total	A corto plazo			A largo plazo			Total	A corto plazo	A largo plazo	del cual		
			Total	En euros	En monedas distintas del euro	Total	En euros	En monedas distintas del euro				Fondos de titulización	Particip. preferentes y valores Ley 19/2003	
	1	2	3	4	5	6	7	8	9	10	11	12	13	14
10	-5 266	6 895	-21 593	-19 234	-2 359	28 488	30 837	-2 350	-12 161	-7 265	-4 895	-6 282	1 468	-
11	12 248	72 974	6 475	8 100	-1 625	66 499	73 522	-7 023	-60 726	-8 717	-52 010	-44 872	-6 198	-
12	-49 849	59 491	7 416	8 176	-759	52 074	59 003	-6 929	-109 190	-601	-108 589	-99 038	-12 656	-150
13	-216 656	-130 710	-27 300	-27 786	486	-103 410	-98 619	-4 791	-85 946	-12 502	-73 444	-55 907	-16 045	-
14	-150 690	-96 473	6 672	7 072	-400	-103 145	-104 430	1 286	-54 071	-12 052	-42 019	-17 184	-8 417	-146
15	-99 025	-31 157	-631	-967	336	-30 526	-31 931	1 405	-67 868	-13 367	-54 501	-26 621	-8 214	-
15 *E-N*	-85 391	-29 590	-1 037	-1 695	657	-28 553	-30 003	1 450	-55 801	-2 655	-53 146	-31 806	-9 255	-
16 *E-N*	-42 334	-29 446	1 546	660	886	-30 992	-28 669	-2 323	-13 056	1 199	-14 256	1 534	-8 134	169
15 *Sep*	-10 254	-3 716	-796	-748	-48	-2 920	-2 515	-405	-6 538	-520	-6 017	-2 488	-441	-
Oct	-11 045	-4 120	-806	-1 036	230	-3 314	-4 300	986	-6 925	573	-7 497	-4 940	-2 578	-
Nov	-3 310	3 442	893	1 015	-123	2 549	2 550	-1	-6 752	746	-7 498	-8 311	1 767	-
Dic	-13 634	-1 567	406	728	-322	-1 973	-1 928	-45	-12 067	-10 712	-1 355	5 186	1 041	-
16 *Ene*	-14 472	-13 724	-740	-533	-208	-12 984	-12 845	-138	-748	1 006	-1 754	-989	-766	-
Feb	303	-3 363	58	-273	331	-3 421	-3 422	1	3 498	1 108	2 390	13 063	-3 669	169
Mar	-15 149	-5 345	-56	-74	19	-5 289	-5 367	78	-9 804	-346	-9 459	-7 024	-2 522	-
Abr	4 356	4 489	1 642	1 031	611	2 847	3 813	-966	-133	-111	-22	-3 173	2 525	-
May	3 870	4 258	1 693	1 753	-60	2 565	3 133	-568	-389	-212	-176	633	337	-
Jun	-3 900	2 021	1 551	1 562	-12	470	477	-7	-5 921	329	-6 250	-4 707	-1 053	-
Jul	-8 599	-7 624	-639	-412	-227	-6 986	-7 038	53	-975	-523	-451	-177	-294	-
Ago	-897	-733	97	173	-76	-830	-710	-120	-164	-234	69	417	-347	-
Sep	-3 259	82	12	-764	775	70	-439	509	-3 341	-472	-2 869	-1 754	-1 065	-
Oct	-1 053	-3 047	-886	-755	-132	-2 161	-2 125	-37	1 994	547	1 447	392	1 055	-
Nov	-3 533	-6 459	-1 185	-1 050	-135	-5 274	-4 145	-1 129	2 926	107	2 820	4 853	-2 334	-

Nota: Las emisiones en euros incluyen históricamente todas las emisiones denominadas en euros o cualquiera de sus denominaciones nacionales.
Las emisiones en dracmas griegas se incorporan a la categoría de 'emisiones en euros' a partir de enero de 2001.

21. MERCADO PRIMARIO DE VALORES
B) Instituciones financieras

21.7 Valores distintos de acciones, excepto derivados financieros
Detalle por subsectores y plazos
Saldos vivos

Valores nominales — *Millones de euros*

	Total	Instituciones financieras monetarias							Otros intermediarios financieros, excepto empresas de seguros y fondos de pensiones					Empresas de seguros y fondos de pensiones
		Total	A corto plazo			A largo plazo			Total	A corto plazo	del cual A largo plazo			
			Total	En euros	En monedas distintas del euro	Total	En euros	En monedas distintas del euro				Fondos de titulización	Particip. preferentes y valores Ley 19/2003	
	1	2	3	4	5	6	7	8	9	10	11	12	13	14
10	1 079 176	452 832	23 492	21 016	2 476	429 340	401 995	27 345	626 048	14 403	611 645	451 458	154 312	296
11	1 092 921	526 380	30 055	29 117	938	496 326	475 516	20 810	566 245	5 656	560 589	406 587	149 066	296
12	1 082 165	585 800	37 513	37 292	221	548 287	534 520	13 767	496 219	16 034	480 186	307 548	136 049	146
13	888 576	454 358	10 204	9 506	698	444 154	435 901	8 253	434 072	18 193	415 879	251 640	118 545	146
14	775 021	358 747	16 929	16 578	351	341 818	331 470	10 348	416 274	20 578	395 696	234 456	113 671	-
15	707 162	328 643	16 360	15 611	749	312 283	299 539	12 743	378 519	17 549	360 971	207 835	108 463	-
15 *Jun*	729 383	333 321	15 872	15 271	601	317 449	305 394	12 055	396 062	15 041	381 021	219 506	110 789	-
Jul	729 178	332 406	15 992	15 129	863	316 414	304 171	12 243	396 772	15 832	380 940	221 297	110 091	-
Ago	727 702	334 304	16 630	15 652	978	317 674	305 732	11 942	393 399	17 178	376 221	218 387	108 132	-
Sep	717 343	330 570	15 835	14 904	931	314 735	303 217	11 518	386 774	16 657	370 117	215 900	107 605	-
Oct	707 104	326 655	15 044	13 868	1 176	311 611	298 917	12 694	380 449	17 243	363 206	210 960	105 612	-
Nov	705 319	330 598	15 985	14 883	1 102	314 613	301 467	13 145	374 721	18 016	356 705	202 649	108 375	-
Dic	707 162	328 643	16 360	15 611	749	312 283	299 539	12 743	378 519	17 549	360 971	207 835	108 463	-
16 *Ene*	692 235	314 838	15 616	15 079	537	299 222	286 694	12 529	377 397	18 546	358 850	206 846	107 332	-
Feb	699 192	311 559	15 674	14 806	868	295 885	283 272	12 613	387 464	19 659	367 805	219 910	103 605	169
Mar	682 573	305 732	15 584	14 731	853	290 147	277 905	12 243	376 673	19 280	357 393	212 886	100 131	169
Abr	687 054	310 238	17 228	15 763	1 465	293 010	281 717	11 293	376 647	19 187	357 460	209 712	102 746	169
May	691 705	314 715	18 954	17 515	1 439	295 761	284 850	10 910	376 822	18 986	357 835	210 345	103 633	169
Jun	687 540	316 802	20 502	19 078	1 424	296 300	285 327	10 972	370 569	19 331	351 238	205 638	102 232	169
Jul	678 753	309 153	19 860	18 666	1 194	289 293	278 289	11 004	369 431	18 800	350 631	205 461	101 783	169
Ago	677 764	308 392	19 955	18 840	1 115	288 438	277 578	10 859	369 203	18 564	350 639	205 878	101 374	169
Sep	674 374	308 466	19 962	18 076	1 886	288 504	277 139	11 365	365 739	18 093	347 646	204 124	100 185	169
Oct	673 620	305 614	19 108	17 321	1 787	286 506	275 015	11 491	367 838	18 632	349 206	204 516	101 353	169
Nov	671 191	299 481	17 977	16 271	1 706	281 504	270 870	10 634	371 541	18 741	352 800	209 369	99 792	169

Nota: Las emisiones en euros incluyen históricamente todas las emisiones denominadas en euros o cualquiera de sus denominaciones nacionales.
Las emisiones en dracmas griegas se incorporan a la categoría de 'emisiones en euros' a partir de enero de 2001.

21. MERCADO PRIMARIO DE VALORES
B) Instituciones financieras

21.8 Valores distintos de acciones emitidos en euros, excepto derivados financieros. Instituciones financieras monetarias. Detalle por instrumentos. Emisiones netas, emisiones brutas y amortizaciones

Valores nominales — *Millones de euros*

	A corto plazo			A largo plazo											
				Total			Valores hipotecarios			Obligaciones subordinadas			Otros valores		
	Emisiones netas	Emisiones brutas	Amortizaciones	Emisiones netas	Emisiones brutas	Amortizaciones	Emisiones netas	Emisiones brutas	Amortizaciones	Emisiones netas	Emisiones brutas	Amortizaciones	Emisiones netas	Emisiones brutas	Amortizaciones
	1	2	3	4	5	6	7	8	9	10	11	12	13	14	15
10	-19 234	118 573	137 807	30 837	89 535	58 697	13 263	35 824	22 561	9 862	14 202	4 339	7 713	39 509	31 797
11	8 100	109 249	101 149	73 522	143 974	70 452	42 512	66 741	24 229	-452	7 234	7 687	31 462	69 998	38 537
12	8 176	111 651	103 475	59 003	205 697	146 694	54 118	103 370	49 252	-12 467	7 778	20 244	17 352	94 549	77 198
13	-27 786	34 108	61 894	-98 619	56 577	155 197	-47 875	23 100	70 975	-13 832	2 495	16 327	-36 912	30 982	67 895
14	7 072	34 682	27 610	-104 430	47 903	152 333	-39 254	24 338	63 592	-4 897	5 500	10 397	-60 280	18 065	78 345
15	-967	34 510	35 476	-31 931	57 471	89 402	-13 841	31 775	45 616	764	2 750	1 986	-18 854	22 946	41 800
15 *E-N*	-1 695	31 539	33 234	-30 003	56 358	86 361	-12 041	31 375	43 416	832	2 750	1 918	-18 793	22 233	41 026
16 *E-N*	660	23 535	22 875	-28 669	44 692	73 361	-15 795	23 143	38 938	575	1 375	800	-13 449	20 174	33 623
15 *Oct*	-1 036	4 209	5 245	-4 300	3 860	8 160	-1 169	2 750	3 919	-17	-	17	-3 114	1 110	4 225
Nov	1 015	3 381	2 365	2 550	6 208	3 658	2 500	4 250	1 750	-1 099	-	1 099	1 150	1 958	808
Dic	728	2 970	2 242	-1 928	1 113	3 041	-1 800	400	2 200	-68	-	68	-61	713	774
16 *Ene*	-533	2 878	3 411	-12 845	4 396	17 242	-7 675	3 250	10 925	-2	-	2	-5 168	1 146	6 314
Feb	-273	2 276	2 549	-3 422	2 864	6 286	-3 157	2 393	5 550	-5	-	5	-260	471	731
Mar	-74	2 352	2 426	-5 367	5 315	10 682	-1 930	4 800	6 730	-65	-	65	-3 372	515	3 887
Abr	1 031	2 302	1 271	3 813	5 268	1 455	-493	758	1 250	995	1 000	5	3 310	3 510	200
May	1 753	3 229	1 477	3 133	7 492	4 359	1 672	2 792	1 120	-12	200	212	1 473	4 500	3 028
Jun	1 562	2 935	1 373	477	6 129	5 652	3 489	5 150	1 661	-265	-	265	-2 748	979	3 727
Jul	-412	1 282	1 693	-7 038	3 594	10 632	-5 144	-	5 144	-	-	-	-1 894	3 594	5 488
Ago	173	1 771	1 597	-710	545	1 255	-200	-	200	-	-	-	-510	545	1 055
Sep	-764	1 795	2 559	-439	2 149	2 588	-8	-	8	-186	-	186	-245	2 149	2 394
Oct	-755	1 491	2 246	-2 125	5 207	7 331	-1 450	3 000	4 450	-42	-	42	-632	2 207	2 839
Nov	-1 050	1 225	2 275	-4 145	1 732	5 877	-900	1 000	1 900	157	175	18	-3 402	557	3 959

Nota: Las emisiones en euros incluyen históricamente todas las emisiones denominadas en euros o cualquiera de sus denominaciones nacionales.
Las emisiones en dracmas griegas se incorporan a la categoría de 'emisiones en euros' a partir de enero de 2001.

21. MERCADO PRIMARIO DE VALORES
B) Instituciones financieras

21.9 Valores distintos de acciones emitidos en euros, excepto derivados financieros. Instituciones financieras monetarias Detalle por instrumentos. Saldos vivos

Valores nominales — *Millones de euros*

	Total	A corto plazo	Total	A largo plazo				
						del cual		
				Valores hipotecarios	Obligaciones subordinadas	Otros valores	Cédulas territoriales	ICO (a)
	1	2	3	4	5	6	7	8
10	423 011	21 016	401 995	198 813	47 527	155 655	18 536	28 584
11	504 633	29 117	475 516	241 325	47 075	187 117	34 553	47 317
12	571 812	37 292	534 520	295 443	34 608	204 469	33 314	59 255
13	445 407	9 506	435 901	247 568	20 776	167 557	29 794	56 048
14	348 049	16 578	331 470	208 314	15 879	107 277	24 671	46 287
15	315 151	15 611	299 539	194 473	16 644	88 423	27 186	33 098
15 *Jun*	320 665	15 271	305 394	194 646	17 855	92 892	25 971	41 571
Jul	319 300	15 129	304 171	195 796	17 865	90 510	25 971	38 071
Ago	321 384	15 652	305 732	197 146	17 865	90 721	25 521	38 054
Sep	318 121	14 904	303 217	194 941	17 827	90 448	27 186	36 569
Oct	312 785	13 868	298 917	193 773	17 811	87 334	27 186	33 640
Nov	316 351	14 883	301 467	196 273	16 711	88 483	27 186	33 551
Dic	315 151	15 611	299 539	194 473	16 644	88 423	27 186	33 098
16 *Ene*	301 772	15 079	286 694	186 798	16 641	83 255	26 936	29 623
Feb	298 077	14 806	283 272	183 641	16 636	82 995	26 936	29 123
Mar	292 636	14 731	277 905	181 711	16 572	79 622	26 936	27 418
Abr	297 480	15 763	281 717	181 218	17 566	82 933	26 936	27 868
May	302 366	17 515	284 850	182 890	17 555	84 406	29 686	26 243
Jun	304 405	19 078	285 327	186 380	17 290	81 658	28 686	25 125
Jul	296 955	18 666	278 289	181 236	17 290	79 763	29 186	22 359
Ago	296 418	18 840	277 578	181 036	17 290	79 253	29 186	22 359
Sep	295 215	18 076	277 139	181 028	17 104	79 008	27 487	22 286
Oct	292 336	17 321	275 015	179 578	17 062	78 375	28 987	20 836
Nov	287 141	16 271	270 870	178 678	17 219	74 974	26 487	20 493

Nota: Las emisiones en euros incluyen históricamente todas las emisiones denominadas en euros o cualquiera de sus denominaciones nacionales.
Las emisiones en dracmas griegas se incorporan a la categoría de 'emisiones en euros' a partir de enero de 2001.
(a) Incluye las entidades oficiales de crédito, hasta su asimilación en junio de 1994 a bancos, por Ley 3/94, de 14 de abril. Desde esa fecha se incluyen en bancos.

21. MERCADO PRIMARIO DE VALORES
B) Instituciones financieras

21.10 Acciones y participaciones en fondos de inversión Detalle por sectores Emisiones netas, ofertas públicas de venta y saldos vivos

Millones de euros

	Emisiones netas								Ofertas públicas de venta		Saldos vivos (a precio de mercado)			
	Acciones						Participaciones en fondos de inversión				Acciones cotizadas		Participaciones en fondos de inversión	
			Cotizadas		No cotizadas									
	Total	del cual OIFM	Total	del cual OIFM	Total	del cual OIFM	Total	del cual OIFM	Total	del cual OIFM	Total	del cual OIFM	Total	del cual OIFM
	1	2	3	4	5	6	7	8	9	10	11	12	13	14
10	7 396	7 306	5 784	5 605	1 612	1 701	...	...	-	-	127 477	118 176	...	...
11	27 090	26 885	10 526	10 335	16 564	16 550	...	...	-	-	132 917	122 130	...	...
12	29 350	29 359	19 802	19 802	9 548	9 557	...	...	-	-	139 228	128 813	...	...
13	24 588	24 625	24 458	24 455	130	170	...	...	-	-	195 444	180 315	189 187	8 421
14	8 281	8 370	8 374	8 368	-93	2	28 601	-563	-	-	215 747	201 390	231 774	7 299
15	12 207	10 615	12 302	10 598	-112	-	25 408	-154	-	-	176 761	162 945	257 045	8 320
15 *Jun*	382	-	395	-	-13	-	385	395	-	-	226 407	210 386	257 908	6 769
Jul	53	10	62	10	-9	-	958	131	-	-	228 834	213 039	262 385	6 957
Ago	1 619	460	1 629	460	-10	-	721	81	-	-	205 697	191 086	257 048	6 920
Sep	-16	1	1	1	-17	-	-462	301	-	-	185 175	172 107	252 988	7 162
Oct	73	-	88	-	-14	-	598	33	-	-	195 376	180 637	260 207	7 323
Nov	67	75	75	75	-8	-	1 312	-146	-	-	197 533	182 940	263 007	8 390
Dic	936	940	940	940	-5	-	737	-40	-	-	176 761	162 945	257 045	8 320
16 *Ene*	-	-	-	-	-	-	-527	245	-	-	154 955	142 669	251 230	8 555
Feb	-	-	-	-	-	-	-580	579	-	-	146 866	135 448	248 891	9 129
Mar	-3	-	-	-	-3	-	293	10	-	-	149 635	138 160	252 023	9 158
Abr	-3	-	-	-	-3	-	512	-33	-	-	161 783	148 893	253 554	9 131
May	22	21	26	21	-4	-	955	-37	-	-	156 164	143 121	256 045	9 094
Jun	2 736	2 515	2 736	2 506	-	9	-460	187	-	-	130 133	118 780	253 537	9 269
Jul	68	75	-	-	68	75	763	-79	-	-	140 620	128 342	259 031	9 181
Ago	119	-	147	-	-29	-	478	-17	-	-	148 961	135 829	260 925	9 167
Sep	-7	-	-	-	-7	-	1 782	36	-	-	144 453	131 130	262 502	9 211
Oct	-5	-	-	-	-5	-	1 936	117	-	-	166 018	151 662	...	...
Nov	53	54	54	54	-2	-	...	...	-	-	159 329	144 543	...	...

21. MERCADO PRIMARIO DE VALORES
C) Administraciones Públicas

21.11 Valores distintos de acciones, exceptos derivados financieros
Administración central
Detalle por instrumentos. Emisiones netas

Valores nominales — *Millones de euros*

	Total	A corto plazo				A largo plazo								
		Total	Letras y pagarés del Tesoro	Papel comercial	Valores asumidos	Total	En euros					En monedas distintas del euro		
							Total	Bonos (a)	Obligaciones y notas (b)	Euro-notas	Valores asumidos	Total	Bonos y obligaciones	Euro-notas
	1	2	3	4	5	6	7	8	9	10	11	12	13	14
10	63 228	4 244	4 244	-	-	58 984	59 652	25 858	33 831	-	-36	-668	-67	-601
11	69 927	851	851	-	-	69 076	70 478	41 653	28 825	-	-	-1 402	-	-1 402
12	63 819	-5 995	-5 995	-	-	69 814	72 520	45 564	26 955	-	-	-2 706	-	-2 706
13	91 262	4 561	4 561	-	-	86 701	86 722	61 973	24 749	-	-	-21	-	-21
14	49 627	-11 248	-11 248	-	-	60 875	60 634	-2 416	63 051	-	-	240	-	240
15	50 172	4 509	4 509	-	-	45 662	45 662	-18 586	64 249	-	-	-	-	-
15 *E-N*	46 621	5 179	5 179	-	-	41 442	41 442	-18 987	60 429	-	-	-	-	-
16 *E-N*	22 582	-1 265	-1 265	-	-	23 847	23 847	-26 879	50 726	-	-	-	-	-
15 *Sep*	13 615	841	841	-	-	12 774	12 774	6 040	6 734	-	-	-	-	-
Oct	-3 767	608	608	-	-	-4 375	-4 375	-9 672	5 297	-	-	-	-	-
Nov	3 871	182	182	-	-	3 688	3 688	-193	3 881	-	-	-	-	-
Dic	3 551	-669	-669	-	-	4 220	4 220	400	3 820	-	-	-	-	-
16 *Ene*	-2 344	-411	-411	-	-	-1 933	-1 933	6 574	-8 507	-	-	-	-	-
Feb	9 892	2 402	2 402	-	-	7 489	7 489	3 310	4 179	-	-	-	-	-
Mar	13 087	-297	-297	-	-	13 384	13 384	4 919	8 464	-	-	-	-	-
Abr	-18 143	-1 508	-1 508	-	-	-16 634	-16 634	-22 355	5 720	-	-	-	-	-
May	5 462	-3 423	-3 423	-	-	8 885	8 885	2 212	6 673	-	-	-	-	-
Jun	12 553	1 345	1 345	-	-	11 208	11 208	5 700	5 509	-	-	-	-	-
Jul	-4 079	-801	-801	-	-	-3 278	-3 278	-14 166	10 888	-	-	-	-	-
Ago	2 761	-912	-912	-	-	3 673	3 673	2 293	1 380	-	-	-	-	-
Sep	6 830	202	202	-	-	6 627	6 627	1 338	5 289	-	-	-	-	-
Oct	-8 648	2 004	2 004	-	-	-10 652	-10 652	-16 457	5 805	-	-	-	-	-
Nov	5 212	133	133	-	-	5 079	5 079	-246	5 325	-	-	-	-	-

Nota: Las emisiones en euros incluyen históricamente todas las emisiones denominadas en euros o cualquiera de sus denominaciones nacionales.

(a) Incluye deuda desgravable emitida desde 1977 y amortizada en 1991.
(b) Incluye deuda emitida antes de 1977 y deuda perpetua amortizadas o canjeadas en 1998.

21. MERCADO PRIMARIO DE VALORES
C) Administraciones Públicas

21.12 Valores distintos de acciones, excepto derivados financieros
Administración central
Detalle por instrumentos. Saldos vivos

Valores nominales — *Millones de euros*

	Total	A corto plazo				A largo plazo								
		Total	Letras y pagarés del Tesoro	Papel comercial	Valores asumidos	Total	En euros					En monedas distintas del euro		
							Total	Bonos (a)	Obligaciones y notas (b)	Euro-notas	Valores asumidos	Total	Bonos y obligaciones	Euro-notas
	1	2	3	4	5	6	7	8	9	10	11	12	13	14
10	537 697	89 756	89 756	-	-	447 940	441 543	126 960	314 427	-	156	6 398	-	6 398
11	607 717	90 608	90 608	-	-	517 109	512 020	168 613	343 252	-	156	5 089	-	5 089
12	671 442	84 613	84 613	-	-	586 829	584 540	214 177	370 207	-	156	2 289	-	2 289
13	763 391	89 174	89 174	-	-	674 217	672 112	277 000	394 956	-	156	2 105	-	2 105
14	813 237	77 926	77 926	-	-	735 311	732 747	274 584	458 007	-	156	2 564	-	2 564
15	866 648	82 435	82 435	-	-	784 213	781 370	258 959	522 255	-	156	2 843	-	2 843
15 *Jun*	844 651	78 127	78 127	-	-	766 524	763 749	274 830	488 763	-	156	2 775	-	2 775
Jul	838 821	79 967	79 967	-	-	758 854	756 033	259 501	496 376	-	156	2 821	-	2 821
Ago	849 303	81 473	81 473	-	-	767 830	765 063	262 383	502 524	-	156	2 767	-	2 767
Sep	862 921	82 314	82 314	-	-	780 606	777 837	268 423	509 258	-	156	2 769	-	2 769
Oct	859 202	82 922	82 922	-	-	776 280	773 462	258 751	514 554	-	156	2 818	-	2 818
Nov	863 173	83 105	83 105	-	-	780 069	777 150	258 558	518 435	-	156	2 919	-	2 919
Dic	866 648	82 435	82 435	-	-	784 213	781 370	258 959	522 255	-	156	2 843	-	2 843
16 *Ene*	864 283	82 024	82 024	-	-	782 259	779 437	265 533	513 749	-	156	2 822	-	2 822
Feb	874 207	84 426	84 426	-	-	789 781	786 927	268 842	517 928	-	156	2 854	-	2 854
Mar	887 182	84 130	84 130	-	-	803 052	800 310	273 762	526 392	-	156	2 742	-	2 742
Abr	869 061	82 621	82 621	-	-	786 440	783 676	251 407	532 113	-	156	2 764	-	2 764
May	874 568	79 198	79 198	-	-	795 370	792 561	253 618	538 786	-	156	2 809	-	2 809
Jun	887 152	80 543	80 543	-	-	806 609	803 769	259 318	544 295	-	156	2 840	-	2 840
Jul	883 062	79 742	79 742	-	-	803 320	800 491	245 152	555 183	-	156	2 829	-	2 829
Ago	885 818	78 830	78 830	-	-	806 987	804 164	247 445	556 562	-	156	2 824	-	2 824
Sep	892 647	79 033	79 033	-	-	813 615	810 791	248 783	561 852	-	156	2 824	-	2 824
Oct	884 021	81 037	81 037	-	-	802 984	800 139	232 326	567 657	-	156	2 845	-	2 845
Nov	889 283	81 170	81 170	-	-	808 113	805 217	232 079	572 982	-	156	2 895	-	2 895

Nota: Las emisiones en euros incluyen históricamente todas las emisiones denominadas en euros o cualquiera de sus denominaciones nacionales.
Véase nota del cuadro 12.9 en que se explica cómo se relacionan los datos de la deuda en valores distintos de acciones de la Administración Central elaborada según la metodología del Protocolo de Déficit Excesivo y los datos de este cuadro.
(a) Incluye deuda desgravable emitida desde 1977 y amortizada en 1991.
(b) Incluye deuda emitida antes de 1977 y deuda perpetua amortizadas o canjeadas en 1998.

21. MERCADO PRIMARIO DE VALORES
C) Administraciones Públicas

21.13 Valores distintos de acciones, excepto derivados financieros
Administración central
Saldos vivos por plazos al vencimiento

Valores nominales — *Millones de euros*

	Total saldo vivo	Vencimientos												
		Hasta el plazo de 1 año			Entre 1 y 2 años			Entre 2 y 3 años	Entre 3 y 4 años	Entre 4 y 5 años	Entre 5 y 10 años	A más de 10 años	Plazo indefinido: perpetua
		Total	Letras, pagares del Tesoro,papel cial y val.asumidos	A medio y largo plazo y euronotas	Total	Letras y pagarés del Tesoro y papel comercial	A medio y largo plazo y euronotas						
	1	2	3	4	5	6	7	8	9	10	11	12	13
05	314 504	57 756	26 907	30 850	39 104	6 387	32 717	21 157	32 159	23 312	88 457	52 559	-
06	309 205	56 062	25 077	30 985	36 587	6 224	30 363	32 536	28 524	24 962	74 356	56 178	-
07	304 103	64 357	32 444	31 912	32 416	-	32 416	29 899	24 962	23 596	86 948	41 925	-
08	354 739	84 549	52 074	32 475	35 713	-	35 713	41 941	25 386	28 246	87 650	51 253	-
09	473 897	121 206	85 513	35 693	46 517	-	46 517	49 455	39 198	41 075	101 941	74 505	-
10	537 697	129 101	82 475	46 626	57 547	7 281	50 265	59 965	41 205	34 948	117 786	97 146	-
11	607 717	134 601	84 711	49 890	72 020	5 897	66 123	67 582	39 508	43 583	137 870	112 553	-
12	671 442	144 086	77 993	66 093	83 604	6 620	76 983	80 863	65 798	46 863	139 555	110 674	-
12 *IV*	671 442	144 086	77 993	66 093	83 604	6 620	76 983	80 863	65 798	46 863	139 555	110 674	-
13 *I*	706 941	152 690	80 752	71 938	86 665	6 941	79 725	91 138	67 612	41 420	154 002	113 412	-
II	743 528	159 874	89 000	70 874	103 681	-	103 681	84 783	63 256	46 874	159 344	125 716	-
III	752 074	160 891	90 987	69 904	107 466	-	107 466	84 921	69 183	47 507	147 855	134 251	-
IV	763 391	168 611	89 174	79 437	99 534	-	99 534	92 009	55 943	64 035	158 436	124 824	-
14 *I*	784 384	164 700	82 521	82 178	97 696	-	97 696	94 049	66 112	44 143	186 220	131 464	-
II	802 855	176 177	74 640	101 538	83 607	-	83 607	93 154	50 057	65 925	199 266	134 668	-
III	812 169	181 847	77 129	104 719	85 969	-	85 969	94 095	54 133	64 457	186 682	144 986	-
IV	813 237	173 846	77 926	95 920	92 331	-	92 331	81 747	65 031	71 450	201 946	126 887	-
15 *I*	832 232	162 028	77 345	84 683	95 966	-	95 966	87 235	44 192	88 282	195 766	158 763	-
II	844 651	164 438	78 127	86 311	94 980	-	94 980	73 430	65 925	94 690	194 973	156 215	-
III	862 921	170 927	82 314	88 613	94 633	-	94 633	80 620	67 756	82 399	213 714	152 872	-
IV	866 648	176 587	82 435	94 151	91 545	-	91 545	83 811	75 759	77 237	221 261	140 449	-
16 *I*	887 182	180 328	84 130	96 198	91 941	-	91 941	69 935	95 552	61 859	225 184	162 383	-
II	887 152	175 814	80 543	95 271	84 316	-	84 316	78 306	96 892	63 166	228 741	159 918	-
III	892 647	174 241	79 033	95 209	85 472	-	85 472	82 097	92 193	60 917	237 756	159 972	-

21. MERCADO PRIMARIO DE VALORES
C) Administraciones Públicas

21.14 Valores distintos de acciones, excepto derivados financieros
Administración central
Vida media

Años

	Total	A corto plazo				A largo plazo					
							En euros			En monedas distintas del euro	
							Emitidos por la Adción. Central			Emitidos por la Adción. Central	
		Total	Letras y pagarés del Tesoro	Papel comercial	Valores asumidos	Total	Bonos y obligaciones	Euronotas	Valores asumidos	Bonos y obligaciones	Euronotas
	(a)	(a)				(a)					
	1	2	3	4	5	6	7	8	9	10	11
05	6,61	0,69	0,69	-	-	7,31	7,38	-	5,59	1,69	6,10
06	6,69	0,71	0,71	-	-	7,36	7,41	-	6,27	1,65	5,32
07	6,82	0,50	0,50	-	-	7,58	7,64	-	5,58	0,65	4,59
08	6,58	0,53	0,53	-	-	7,62	7,69	-	10,19	1,50	3,59
09	6,44	0,42	0,42	-	-	7,77	7,85	-	12,23	0,50	3,11
10	6,62	0,53	0,53	-	-	7,84	7,91	-	13,93	-	2,94
11	6,42	0,48	0,48	-	-	7,46	7,51	-	12,93	-	2,71
12	5,88	0,51	0,51	-	-	6,66	6,67	-	11,92	-	4,09
12 *IV*	5,88	0,51	0,51	-	-	6,66	6,67	-	11,92	-	4,09
13 *I*	5,84	0,52	0,52	-	-	6,59	6,60	-	11,68	-	4,17
II	5,71	0,49	0,49	-	-	6,43	6,42	-	11,43	-	6,61
III	5,66	0,44	0,44	-	-	6,38	6,38	-	11,18	-	6,42
IV	5,62	0,41	0,41	-	-	6,31	6,31	-	10,92	-	6,17
14 *I*	5,82	0,40	0,40	-	-	6,46	6,46	-	10,68	-	5,93
II	5,90	0,45	0,45	-	-	6,46	6,46	-	10,43	-	5,71
III	5,92	0,45	0,45	-	-	6,49	6,49	-	10,18	-	5,38
IV	5,96	0,43	0,43	-	-	6,55	6,54	-	9,92	-	7,46
15 *I*	6,25	0,45	0,45	-	-	6,84	6,84	-	9,68	-	7,18
II	6,25	0,46	0,46	-	-	6,84	6,84	-	9,43	-	6,97
III	6,23	0,48	0,48	-	-	6,84	6,84	-	9,18	-	6,69
IV	6,31	0,42	0,42	-	-	6,93	6,93	-	8,92	-	6,43
16 *I*	6,32	0,43	0,43	-	-	6,94	6,94	-	8,67	-	6,15
II	6,59	0,44	0,44	-	-	7,20	7,21	-	8,43	-	5,85
III	6,54	0,45	0,45	-	-	7,13	7,14	-	8,17	-	5,58

Nota: Las emisiones en euros incluyen históricamente todas las emisiones denominadas en euros o cualquiera de sus denominaciones nacionales.

(a) Sin incluir euronotas y papel comercial hasta el primer trimestre de 1996.

21. MERCADO PRIMARIO DE VALORES
C) Administraciones Públicas

21.15 Valores distintos de acciones emitidos en euros, excepto derivados financieros. Administración central
Emisiones netas, emisiones brutas y amortizaciones

Valores nominales — *Millones de euros*

	A corto plazo Letras, pagarés del Tesoro, papel comercial y valores asumidos			A largo plazo											
				Total			Del cual								
							Bonos (a)			Obligaciones y notas (b)			Valores asumidos		
	Emisiones netas	Emisiones brutas	Amortizaciones	Emisiones netas	Emisiones brutas	Amortizaciones	Emisiones netas	Emisiones brutas	Amortizaciones	Emisiones netas	Emisiones brutas	Amortizaciones	Emisiones netas	Emisiones brutas	Amortizaciones
	1	2	3	4	5	6	7	8	9	10	11	12	13	14	15
10	4 244	114 660	110 417	59 652	94 963	35 311	25 858	43 921	18 063	33 831	51 042	17 212	-36	-	36
11	851	101 843	100 992	70 478	116 067	45 589	41 653	57 656	16 003	28 825	58 411	29 587	-	-	-
12	-5 995	99 499	105 493	72 520	119 705	47 185	45 564	77 929	32 364	26 955	41 776	14 821	-	-	-
13	4 561	109 163	104 602	86 722	151 649	64 928	61 973	97 665	35 692	24 749	53 984	29 236	-	-	-
14	-11 248	99 396	110 645	60 634	143 734	83 099	-2 416	64 288	66 704	63 051	79 446	16 395	-	-	-
15	4 509	97 871	93 362	45 662	142 723	97 060	-18 586	57 498	76 085	64 249	85 225	20 976	-	-	-
15 *E-N*	5 179	91 197	86 019	41 442	136 753	95 310	-18 987	55 348	74 335	60 429	81 405	20 976	-	-	-
16 *E-N*	-1 265	92 767	94 033	23 847	116 499	92 651	-26 879	45 134	72 013	50 726	71 365	20 639	-	-	-
15 *Sep*	841	8 259	7 417	12 774	12 774	-	6 040	6 040	-	6 734	6 734	-	-	-	-
Oct	608	6 713	6 105	-4 375	10 195	14 570	-9 672	4 898	14 570	5 297	5 297	-	-	-	-
Nov	182	6 981	6 798	3 688	7 274	3 586	-193	3 393	3 586	3 881	3 881	-	-	-	-
Dic	-669	6 674	7 343	4 220	5 970	1 750	400	2 150	1 750	3 820	3 820	-	-	-	-
16 *Ene*	-411	7 451	7 863	-1 933	18 706	20 639	6 574	6 574	-	-8 507	12 132	20 639	-	-	-
Feb	2 402	11 036	8 634	7 489	7 489	-	3 310	3 310	-	4 179	4 179	-	-	-	-
Mar	-297	8 555	8 852	13 384	13 384	-	4 919	4 919	-	8 464	8 464	-	-	-	-
Abr	-1 508	8 019	9 527	-16 634	6 627	23 261	-22 355	907	23 261	5 720	5 720	-	-	-	-
May	-3 423	6 860	10 282	8 885	11 755	2 870	2 212	5 081	2 870	6 673	6 673	-	-	-	-
Jun	1 345	9 130	7 786	11 208	11 208	-	5 700	5 700	-	5 509	5 509	-	-	-	-
Jul	-801	7 971	8 772	-3 278	16 335	19 613	-14 166	5 447	19 613	10 888	10 888	-	-	-	-
Ago	-912	8 574	9 486	3 673	3 673	-	2 293	2 293	-	1 380	1 380	-	-	-	-
Sep	202	8 270	8 068	6 627	8 952	2 325	1 338	3 663	2 325	5 289	5 289	-	-	-	-
Oct	2 004	8 462	6 458	-10 652	10 540	21 193	-16 457	4 735	21 193	5 805	5 805	-	-	-	-
Nov	133	8 438	8 305	5 079	7 830	2 751	-246	2 504	2 751	5 325	5 325	-	-	-	-

Nota: Las emisiones en euros incluyen históricamente todas las emisiones denominadas en euros o cualquiera de sus denominaciones nacionales.

(a) Incluye deuda desgravable emitida desde 1977 y amortizada en 1991.
(b) Incluye deuda emitida antes de 1977 y deuda perpetua amortizadas o canjeadas en 1998.

21. MERCADO PRIMARIO DE VALORES
C) Administraciones Públicas

21.16 Valores distintos de acciones, excepto derivados financieros
Administración central
Tipos de interés a la emisión: subastas

Porcentajes

	A largo plazo										A corto plazo					
	Bonos a 3 años		Bonos a 5 años		Obligaciones a 10 años		Obligaciones a 15 años		Obligaciones a 30 años		Letras del Tesoro a 6 meses		Letras del Tesoro a 1 año		Letras del Tesoro a 18 meses	
	Tipo medio ponderado	Tipo marginal	Tipo medio ponderado	Tipo marginal	Tipo medio ponderado	Tipo marginal	Tipo medio ponderado	Tipo marginal	Tipo medio ponderado	Tipo marginal	Tipo medio ponderado	Tipo marginal	Tipo medio ponderado	Tipo marginal	Tipo medio ponderado	Tipo marginal
	1	2	3	4	5	6	7	8	9	10	11	12	13	14	15	16
10	2,75	2,79	3,23	3,27	4,49	4,51	4,94	4,96	5,09	5,11	1,19	1,24	1,74	1,80	2,11	2,17
11	4,06	4,10	4,61	4,64	5,51	5,55	5,97	5,99	5,95	5,96	2,37	2,42	3,23	3,30	3,58	3,64
12	3,86	3,93	4,74	4,79	5,67	5,72	-	-	6,11	6,15	1,91	1,98	2,84	2,93	3,12	3,22
13	2,45	2,48	3,40	3,43	4,74	4,76	5,18	5,19	5,45	5,46	0,74	0,77	1,22	1,25	1,69	1,79
14	0,99	1,01	1,51	1,53	2,72	2,74	3,59	3,62	3,77	3,78	0,26	0,27	0,42	0,43	-	-
15	0,33	0,35	0,76	0,78	1,74	1,75	2,13	2,15	2,75	2,76	0,01	0,02	0,07	0,08	-	-
15 *Jun*	0,65	0,67	1,28	1,31	2,35	2,38	-	-	-	-	0,13	0,14	0,25	0,27	-	-
Jul	0,40	0,41	1,29	1,30	2,10	2,11	2,63	2,64	3,18	3,19	0,02	0,03	0,11	0,12	-	-
Ago	0,34	0,35	0,92	0,94	1,92	1,94	-	-	-	-	-0,01	-0,00	0,02	0,03	-	-
Sep	0,40	0,41	1,02	1,03	2,14	2,16	-	-	3,22	3,23	0,00	0,00	0,05	0,05	-	-
Oct	0,26	0,27	0,88	0,88	1,77	1,78	2,30	2,31	-	-	-0,01	-0,00	0,01	0,02	-	-
Nov	0,12	0,13	0,57	0,58	1,75	1,75	-	-	2,88	2,89	-0,10	-0,09	-0,05	-0,05	-	-
Dic	-	-	0,66	0,67	1,35	1,37	2,01	2,02	2,72	2,74	-0,07	-0,06	-0,02	-0,02	-	-
16 *Ene*	0,29	0,30	0,66	0,67	-	-	2,31	2,33	-	-	-0,11	-0,10	-0,06	-0,05	-	-
Feb	0,25	0,26	0,61	0,61	1,78	1,79	-	-	-	-	-0,06	-0,05	0,00	0,00	-	-
Mar	0,11	0,12	0,69	0,70	1,48	1,50	2,06	2,06	2,95	2,95	-0,12	-0,11	-0,07	-0,06	-	-
Abr	-	-	0,57	0,58	1,61	1,62	2,12	2,13	2,65	2,67	-0,14	-0,14	-0,08	-0,07	-	-
May	0,01	0,02	-	-	1,59	1,60	2,05	2,06	-	-	-0,26	-0,26	-0,16	-0,15	-	-
Jun	0,14	0,15	0,59	0,60	1,59	1,61	-	-	2,72	2,73	-0,15	-0,14	-0,08	-0,07	-	-
Jul	-0,07	-0,06	0,23	0,24	1,31	1,31	1,52	1,53	2,28	2,29	-0,25	-0,24	-0,19	-0,18	-	-
Ago	-	-	0,17	0,18	-	-	-	-	-	-	-0,26	-0,25	-0,20	-0,20	-	-
Sep	-0,10	-0,09	0,15	0,16	1,13	1,14	1,45	1,46	2,12	2,12	-0,27	-0,26	-0,20	-0,20	-	-
Oct	-	-	0,09	0,10	1,04	1,05	-	-	-	-	-0,33	-0,33	-0,25	-0,25	-	-
Nov	-	-	0,41	0,42	1,50	1,51	-	-	-	-	-0,28	-0,28	-0,21	-0,21	-	-

21. MERCADO PRIMARIO DE VALORES
C) Administraciones Públicas

21.17 Valores distintos de acciones, excepto derivados financieros Comunidades autónomas y Corporaciones locales Detalle por instrumentos. Emisiones netas

Valores nominales — *Millones de euros*

	Comunidades autónomas							Corporaciones locales				
	Total	A corto plazo			A largo plazo			Total	A corto plazo	A largo plazo		
		Total	En euros	En monedas distintas del euro	Total	En euros	En monedas distintas del euro			Total	En euros	En monedas distintas del euro
	1	2	3	4	5	6	7	8	9	10	11	12
10	13 437	85	619	-534	13 352	13 127	225	-114	-	-114	-114	-
11	8 083	5 566	5 743	-177	2 517	2 886	-370	-421	-	-421	-421	-
12	-82	-3 910	-3 909	-1	3 828	4 217	-389	-374	-	-374	-374	-
13	-5 496	-2 494	-2 494	-	-3 001	-2 642	-359	-131	-	-131	-131	-
14	-2 298	-1 121	-1 121	-	-1 178	-462	-716	-240	-	-240	-240	-
15	-6 788	15	15	-	-6 803	-6 416	-386	-	-	-	-	-
15 *E-N*	-6 741	26	26	-	-6 767	-6 380	-386	-	-	-	-	-
16 *E-N*	-2 180	62	62	-	-2 242	-1 902	-341	-	-	-	-	-
15 *Sep*	-1 448	13	13	-	-1 460	-1 415	-46	-	-	-	-	-
Oct	-71	-	-	-	-71	-60	-11	-	-	-	-	-
Nov	65	31	31	-	35	80	-46	-	-	-	-	-
Dic	-48	-12	-12	-	-36	-36	-	-	-	-	-	-
16 *Ene*	-432	-17	-17	-	-416	-416	-	-	-	-	-	-
Feb	-476	30	30	-	-506	-506	-	-	-	-	-	-
Mar	277	15	15	-	262	399	-137	-	-	-	-	-
Abr	-171	10	10	-	-180	-180	-	-	-	-	-	-
May	1 263	-2	-2	-	1 265	1 265	-	-	-	-	-	-
Jun	-560	-12	-12	-	-548	-548	-	-	-	-	-	-
Jul	-270	20	20	-	-290	-290	-	-	-	-	-	-
Ago	34	-14	-14	-	48	48	-	-	-	-	-	-
Sep	578	24	24	-	554	554	-	-	-	-	-	-
Oct	154	6	6	-	148	148	-	-	-	-	-	-
Nov	-2 577	2	2	-	-2 579	-2 376	-204	-	-	-	-	-

Nota: Las emisiones en euros incluyen históricamente todas las emisiones denominadas en euros o cualquiera de sus denominaciones nacionales.

21. MERCADO PRIMARIO DE VALORES
C) Administraciones Públicas

21.18 Valores distintos de acciones, excepto derivados financieros Comunidades autónomas y Corporaciones locales Detalle por instrumentos. Saldos vivos

Valores nominales — *Millones de euros*

	Comunidades autónomas							Corporaciones locales				
	Total	A corto plazo			A largo plazo			Total	A corto plazo	A largo plazo		
		Total	En euros	En monedas distintas del euro	Total	En euros	En monedas distintas del euro			Total	En euros	En monedas distintas del euro
	1	2	3	4	5	6	7	8	9	10	11	12
10	55 483	2 228	2 047	181	53 255	50 178	3 077	2 326	-	2 326	2 326	-
11	63 682	7 790	7 790	-	55 892	53 064	2 828	1 904	-	1 904	1 904	-
12	63 771	3 881	3 881	-	59 890	57 509	2 381	1 530	-	1 530	1 530	-
13	58 147	1 387	1 387	-	56 760	54 867	1 893	1 398	-	1 398	1 398	-
14	55 943	266	266	-	55 676	54 405	1 272	1 158	-	1 158	1 158	-
15	49 265	281	281	-	48 984	47 988	996	1 158	-	1 158	1 158	-
15 *Jun*	53 548	276	276	-	53 272	51 878	1 394	1 158	-	1 158	1 158	-
Jul	50 804	277	277	-	50 526	49 420	1 106	1 158	-	1 158	1 158	-
Ago	50 749	249	249	-	50 500	49 418	1 082	1 158	-	1 158	1 158	-
Sep	49 299	261	261	-	49 038	48 004	1 034	1 158	-	1 158	1 158	-
Oct	49 246	262	262	-	48 984	47 944	1 041	1 158	-	1 158	1 158	-
Nov	49 341	292	292	-	49 049	48 024	1 024	1 158	-	1 158	1 158	-
Dic	49 265	281	281	-	48 984	47 988	996	1 158	-	1 158	1 158	-
16 *Ene*	48 823	264	264	-	48 559	47 573	986	1 158	-	1 158	1 158	-
Feb	48 369	294	294	-	48 075	47 067	1 008	1 158	-	1 158	1 158	-
Mar	48 617	309	309	-	48 308	47 466	843	1 158	-	1 158	1 158	-
Abr	48 458	319	319	-	48 140	47 285	854	1 158	-	1 158	1 158	-
May	49 727	317	317	-	49 411	48 550	860	1 158	-	1 158	1 158	-
Jun	49 185	305	305	-	48 880	48 002	877	1 158	-	1 158	1 158	-
Jul	48 909	325	325	-	48 585	47 712	872	1 158	-	1 158	1 158	-
Ago	48 943	311	311	-	48 632	47 760	872	1 158	-	1 158	1 158	-
Sep	49 521	335	335	-	49 186	48 314	872	1 158	-	1 158	1 158	-
Oct	49 683	341	341	-	49 342	48 462	880	1 158	-	1 158	1 158	-
Nov	47 120	343	343	-	46 777	46 087	690	1 158	-	1 158	1 158	-

Nota: Las emisiones en euros incluyen históricamente todas las emisiones denominadas en euros o cualquiera de sus denominaciones nacionales.
Véanse las notas de los cuadros 13.7 y 14.7 en que se explica cómo se relacionan los datos de la deuda en valores distintos de acciones de las comunidades autónomas y corporaciones locales elaborada según la metodología del Protocolo de Déficit Excesivo y los datos de este cuadro.

21. MERCADO PRIMARIO DE VALORES
C) Administraciones Públicas

21.19 Valores distintos de acciones emitidos en euros, excepto derivados financieros. Comunidades autónomas y Corporaciones locales
Emisiones netas, emisiones brutas y amortizaciones

Valores nominales — *Millones de euros*

	Comunidades autónomas						Corporaciones locales			
	A corto plazo			A largo plazo			A corto plazo	A largo plazo		
	Emisiones netas	Emisiones brutas	Amortizaciones	Emisiones netas	Emisiones brutas	Amortizaciones	Emisiones netas	Emisiones netas	Emisiones brutas	Amortizaciones
	1	2	3	4	5	6	7	8	9	10
10	619	4 988	4 369	13 127	18 223	5 096	-	-114	-	114
11	5 743	11 046	5 304	2 886	11 000	8 113	-	-421	-	421
12	-3 909	6 481	10 390	4 217	9 499	5 282	-	-374	21	396
13	-2 494	2 502	4 996	-2 642	8 274	10 917	-	-131	24	156
14	-1 121	340	1 460	-462	9 224	9 686	-	-240	53	293
15	15	424	410	-6 416	3 621	10 038	-	-	-	-
15 *E-N*	26	403	377	-6 380	3 621	10 002	-	-	-	-
16 *E-N*	62	443	380	-1 902	3 993	5 895	-	-	-	-
15 *Sep*	13	62	50	-1 415	-	1 415	-	-	-	-
Oct	-	38	38	-60	-	60	-	-	-	-
Nov	31	51	20	80	200	120	-	-	-	-
Dic	-12	21	33	-36	-	36	-	-	-	-
16 *Ene*	-17	27	43	-416	-	416	-	-	-	-
Feb	30	53	23	-506	150	656	-	-	-	-
Mar	15	34	19	399	525	126	-	-	-	-
Abr	10	49	40	-180	-	180	-	-	-	-
May	-2	51	53	1 265	1 430	165	-	-	-	-
Jun	-12	49	61	-548	526	1 074	-	-	-	-
Jul	20	25	5	-290	110	400	-	-	-	-
Ago	-14	44	58	48	48	-	-	-	-	-
Sep	24	34	10	554	590	36	-	-	-	-
Oct	6	40	34	148	359	211	-	-	-	-
Nov	2	37	35	-2 376	255	2 631	-	-	-	-

Nota: Las emisiones en euros incluyen históricamente todas las emisiones denominadas en euros o cualquiera de sus denominaciones nacionales.

21. MERCADO PRIMARIO DE VALORES
D) Sociedades no financieras

21.20 Valores distintos de acciones, excepto derivados financieros
Detalle por instrumentos
Emisiones netas y saldos vivos

Valores nominales — *Millones de euros*

	Emisiones netas									Saldos vivos			
	Total	A corto plazo			A largo plazo					Total	En euros		En monedas distintas del euro
		Total	Emisiones brutas	Amortizaciones	Total	En euros			En monedas distintas del euro		A corto plazo	A largo plazo	
						Total	Emisiones brutas	Amortizaciones					
	1	2	3	4	5	6	7	8	9	10	11	12	13
10	-747	-1 566	3 401	4 967	819	732	2 360	1 628	86	13 855	681	12 792	383
11	561	236	1 167	932	325	507	1 025	519	-181	14 438	916	13 298	223
12	3 134	-217	2 964	3 181	3 351	3 372	4 512	1 140	-20	17 322	699	16 443	180
13	3 652	707	2 836	2 129	2 945	2 949	4 849	1 901	-4	20 086	1 406	18 542	138
14	676	679	3 740	3 061	-3	-295	6 300	6 594	292	20 775	2 085	18 247	443
15	4 761	-580	2 217	2 797	5 340	5 207	8 390	3 184	134	25 584	1 505	23 453	626
15 *Jun*	1 018	-82	187	269	1 100	1 102	1 333	231	-2	24 278	1 769	21 628	880
Jul	101	-32	207	238	133	127	627	500	6	24 395	1 738	21 755	902
Ago	-69	-62	67	129	-7	-	-	-	-7	24 309	1 676	21 755	879
Sep	524	-88	149	236	612	615	615	-	-3	24 836	1 588	22 370	878
Oct	-123	-32	161	193	-91	-80	350	430	-11	24 728	1 556	22 290	881
Nov	942	-28	131	158	970	992	1 044	52	-22	25 703	1 529	23 283	892
Dic	-97	-24	191	215	-74	171	329	158	-244	25 584	1 505	23 453	626
16 *Ene*	-73	-37	214	251	-36	-35	15	50	-1	25 508	1 468	23 418	622
Feb	-153	7	244	237	-160	-160	220	380	-	25 367	1 475	23 258	634
Mar	14	12	200	188	3	3	572	570	-	25 355	1 486	23 261	608
Abr	503	51	372	321	452	452	710	258	-	25 865	1 537	23 713	614
May	1 639	-77	288	365	1 716	1 716	2 034	318	-	27 512	1 460	25 429	622
Jun	-360	8	523	515	-367	-367	39	406	-	27 168	1 468	25 062	638
Jul	351	150	548	398	202	200	277	77	2	27 518	1 617	25 262	638
Ago	759	9	287	278	750	750	750	-	-	28 276	1 626	26 012	637
Sep	-44	57	515	459	-101	-101	340	440	-	28 233	1 683	25 911	639
Oct	464	110	637	528	354	354	905	550	-	28 704	1 793	26 266	645
Nov	177	-140	251	391	317	317	756	439	-	28 887	1 653	26 582	651

Nota: Las emisiones en euros incluyen históricamente todas las emisiones denominadas en euros o cualquiera de sus denominaciones nacionales.

21. MERCADO PRIMARIO DE VALORES
E) Resto del mundo

21.21 Valores distintos de acciones, excepto derivados financieros
Detalle por sectores
Emisiones netas, emisiones brutas, amortizaciones y saldos vivos

Millones de euros

		Filiales de empresas españolas residentes en el resto del mundo								No residentes Emisiones en España			
		Filiales de Instituciones financieras				Filiales de sociedades no financieras							
		Emisiones netas	Emisiones brutas	Amortiza-ciones	Saldos vivos	Emisiones netas	Emisiones brutas	Amortiza-ciones	Saldos vivos	Emisiones netas	Emisiones brutas	Amortiza-ciones	Saldos vivos
		1	2	3	4	5	6	7	8	9	10	11	12
10	P	-10 661	162 004	172 665	50 724	705	28 336	27 632	32 973	-3	-	3	1 291
11	P	-19 778	79 343	99 121	31 057	709	28 858	28 149	33 887	-3	-	3	1 288
12	P	-1 209	18 422	19 631	29 386	2 790	31 414	28 625	36 513	-207	-	207	1 081
13	P	2 368	8 071	5 703	30 621	9 570	40 409	30 839	45 490	-139	-	139	942
14	P	6 137	10 254	4 117	39 729	2 160	31 472	29 313	48 760	-123	-	123	819
15	P	8 351	15 422	7 071	51 054	7 003	40 411	33 408	56 400	-192	42	234	628
15 *Jun*	P	2 900	3 090	190	49 470	-986	2 985	3 970	55 584	-	-	-	819
Jul	P	708	1 480	773	50 743	1 432	4 098	2 665	57 096	-	-	-	819
Ago	P	31	479	449	49 899	-370	2 255	2 625	56 401	-	-	-	819
Sep	P	526	1 708	1 182	50 364	-878	2 837	3 715	55 410	-	-	-	819
Oct	P	370	1 872	1 502	51 366	743	3 218	2 475	56 380	42	42	-	861
Nov	P	-336	156	492	52 448	1 428	4 222	2 793	58 202	-120	-	120	740
Dic	P	-338	638	976	51 054	-1 453	2 261	3 714	56 400	-113	-	113	628
16 *Ene*	P	-50	1 676	1 726	50 770	1 024	3 596	2 572	57 311	-	-	-	628
Feb	P	257	717	459	51 111	-665	2 780	3 445	56 683	-	-	-	628
Mar	P	-1 088	571	1 659	48 683	508	2 698	2 190	56 915	-	-	-	628
Abr	P	-529	224	752	48 173	4 069	6 348	2 279	61 017	-	-	-	628
May	P	335	1 022	686	49 170	-635	3 632	4 267	60 542	-	-	-	628
Jun	P	681	1 252	571	49 884	-557	3 447	4 004	60 071	-	-	-	628
Jul	P	426	1 053	627	50 233	2 114	4 697	2 583	62 137	-	-	-	628
Ago	P	2 043	2 110	67	52 212	-180	1 906	2 085	61 953	-	-	-	628
Sep	P	1 180	1 321	141	53 273	1 396	5 112	3 717	63 307	-17	-	17	611
Oct	P	42	308	266	53 824	179	3 871	3 692	63 665	-37	23	60	574
Nov	P	850	1 065	215	55 754	969	4 489	3 520	64 842	-	-	-	574

21. MERCADO PRIMARIO DE VALORES
F) Zona del euro

21.22 Valores distintos de acciones, excepto derivados financieros
Detalle por sectores y subsectores. Emisiones netas

Fuente: BCE

Millones de euros

	En euros								En monedas distintas del euro	
	Total	Instituciones financieras			Administraciones públicas			Sociedades no financieras	Total	del cual
		Total	Monetarias	No monetarias	Total	Administración central	Otras administraciones públicas			Administración central
	1	2	3	4	5	6	7	8	9	10
10	490 947	-18	-28 639	28 621	447 690	389 855	57 834	43 276	50 445	-7 829
11	564 445	212 491	277 775	-65 284	313 015	264 948	48 067	38 939	49 715	13 220
12	179 965	-100 952	-75 159	-25 792	178 998	144 168	34 831	101 918	77 614	10 405
13	-258 709	-615 406	-466 541	-148 866	292 680	294 700	-2 021	64 018	20 978	-8 421
14	-284 802	-516 548	-425 843	-90 704	204 999	192 522	12 477	26 747	168 266	12 793
15	-159 459	-339 928	-322 101	-17 828	130 891	141 706	-10 815	49 578	195 108	-16 364
15 *E-S*	-51 142	-245 838	-232 046	-13 792	148 801	175 473	-26 671	45 895	172 147	-759
16 *E-S*	72 512	-133 998	-113 077	-20 921	145 422	158 944	-13 522	61 088	5 068	4 685
15 *Jul*	-72 713	-25 306	-26 786	1 480	-56 130	-50 516	-5 614	8 723	22 846	4 822
Ago	-2 226	-17 135	-12 767	-4 368	11 791	5 670	6 121	3 118	-20 850	-1 028
Sep	50 296	6 615	-32 875	39 490	40 009	42 239	-2 230	3 672	2 883	95
Oct	3 637	-4 868	-8 371	3 503	8 667	8 138	529	-162	27 934	-7 510
Nov	27 389	-12 791	2 269	-15 060	35 253	25 615	9 638	4 927	-13 053	-1 367
Dic	-139 344	-76 432	-83 953	7 521	-61 831	-67 520	5 689	-1 081	8 080	-6 727
16 *Ene*	-324	-35 840	-23 546	-12 294	35 184	42 896	-7 711	332	17 668	3 371
Feb	-2 827	-18 907	-8 889	-10 018	20 452	28 413	-7 960	-4 373	-39 868	2 560
Mar	47 878	-40 328	-18 969	-21 359	68 691	63 367	5 325	19 515	-20 866	-1 787
Abr	-50 687	-4 333	-14 365	10 032	-64 486	-55 396	-9 090	18 131	9 951	1 788
May	95 051	14 474	-1 107	15 581	65 422	65 909	-488	15 155	-2 800	-2 381
Jun	25 305	-20 765	-579	-20 185	54 536	49 936	4 600	-8 466	-36 931	-644
Jul	-32 696	-10 681	-25 676	14 995	-31 956	-35 019	3 064	9 941	8 768	-5 070
Ago	-12 929	-698	-4 760	4 062	-10 416	-10 912	496	-1 815	27 965	6 842
Sep	3 742	-16 921	-15 186	-1 735	7 994	9 751	-1 757	12 669	41 180	5

Nota: Las emisiones en euros incluyen históricamente todas las emisiones denominadas en euros o cualquiera de sus denominaciones nacionales.
Las emisiones en dracmas griegas se incorporan a la categoría de 'emisiones en euros' a partir de enero de 2001.
Los importes correspondientes a España incluidos en el agregado zona del euro figuran en las columnas 1 a 9 del cuadro 21.1.

21. MERCADO PRIMARIO DE VALORES
F) Zona del euro

21.23 Valores distintos de acciones, excepto derivados financieros
Detalle por sectores y subsectores. Saldos vivos

Fuente: BCE

Millones de euros

	En euros								En monedas distintas del euro	
	Total	Instituciones financieras			Administraciones públicas			Sociedades no financieras	Total	del cual
		Total	Monetarias	No monetarias	Total	Administración central	Otras administraciones públicas			Administración central
	1	2	3	4	5	6	7	8	9	10
10	14 045 658	7 003 000	4 309 766	2 693 234	6 336 938	5 840 355	496 583	705 720	1 724 576	95 305
11	14 615 069	7 246 926	4 588 999	2 657 927	6 650 716	6 105 864	544 853	717 427	1 807 212	111 286
12	14 694 805	7 138 808	4 487 730	2 651 079	6 748 728	6 146 757	601 970	807 269	1 875 294	119 053
13	14 443 752	6 545 744	4 013 416	2 532 329	7 079 648	6 473 987	605 661	818 359	1 901 906	108 897
14	14 248 257	6 104 880	3 603 958	2 500 922	7 297 590	6 679 012	618 579	845 786	2 188 501	131 618
15	14 021 257	5 686 021	3 263 277	2 422 745	7 437 387	6 829 676	607 711	897 849	2 484 452	130 010
15 *Abr*	14 274 444	5 998 901	3 519 657	2 479 245	7 388 979	6 786 284	602 695	886 564	2 424 224	137 888
May	14 310 570	5 976 051	3 497 236	2 478 815	7 449 277	6 849 969	599 308	885 242	2 456 207	146 739
Jun	14 216 758	5 881 584	3 432 751	2 448 833	7 457 117	6 863 536	593 581	878 058	2 461 137	140 321
Jul	14 144 662	5 852 999	3 403 447	2 449 552	7 404 093	6 816 127	587 965	887 570	2 499 280	146 585
Ago	14 142 013	5 835 570	3 390 388	2 445 182	7 415 764	6 821 676	594 088	890 679	2 447 532	143 647
Sep	14 160 715	5 810 608	3 356 857	2 453 751	7 455 763	6 863 907	591 857	894 344	2 426 143	143 675
Oct	14 165 022	5 806 280	3 349 094	2 457 186	7 464 434	6 872 048	592 386	894 308	2 508 350	137 608
Nov	14 191 804	5 792 880	3 350 765	2 442 115	7 499 687	6 897 664	602 024	899 237	2 537 143	139 028
Dic	14 021 257	5 686 021	3 263 277	2 422 745	7 437 387	6 829 676	607 711	897 849	2 484 452	130 010
16 *Ene*	14 017 720	5 646 988	3 238 638	2 408 350	7 472 560	6 872 564	599 997	898 172	2 485 076	132 765
Feb	14 014 313	5 627 484	3 230 885	2 396 599	7 493 032	6 900 995	592 037	893 798	2 442 005	135 869
Mar	14 062 611	5 586 115	3 212 294	2 373 822	7 563 156	6 965 794	597 362	913 340	2 373 828	131 310
Abr	14 010 725	5 581 441	3 197 359	2 384 082	7 497 831	6 909 558	588 273	931 453	2 389 177	133 363
May	14 102 384	5 593 156	3 194 030	2 399 127	7 562 619	6 974 834	587 785	946 609	2 418 618	132 097
Jun	14 130 893	5 576 577	3 195 799	2 380 778	7 617 219	7 024 833	592 385	937 097	2 371 003	131 442
Jul	14 090 460	5 557 458	3 167 841	2 389 617	7 585 272	6 989 822	595 450	947 730	2 357 851	126 110
Ago	14 077 734	5 556 950	3 161 544	2 395 406	7 574 859	6 978 913	595 946	945 924	2 380 071	133 382
Sep	14 082 008	5 540 553	3 147 118	2 393 435	7 582 846	6 988 659	594 187	958 608	2 414 674	133 325

Nota: Las emisiones en euros incluyen históricamente todas las emisiones denominadas en euros o cualquiera de sus denominaciones nacionales.
Las emisiones en dracmas griegas se incorporan a la categoría de 'emisiones en euros' a partir de enero de 2001.
Los importes correspondientes a España incluidos en el agregado zona del euro figuran en las columnas 1 a 9 del cuadro 21.2.

CAPÍTULO 22 MERCADOS SECUNDARIOS DE VALORES

22. MERCADOS SECUNDARIOS DE VALORES
A) Mercado de deuda en anotaciones en cuenta

22.1 Saldos nominales registrados en el sistema de anotaciones en cuenta

Millones de euros

	Total	Deuda del Estado							Otros emisores residentes				Valores de otros Estados de la zona del euro
		Total	Deuda no segregada			Deuda segregada			Total	Otras AAPP		Restantes emisores residentes	
			Total	Letras del Tesoro (a)	Bonos y obligaciones no segregados	Total	Principales de bonos y obligaciones segregados	Cupones de bonos y obligaciones segregados		Pagarés de CCAA	Bonos y obliga-ciones de CCAA		
	1	2	3	4	5	6	7	8	9	10	11	12	13
09	511 212	474 415	448 092	85 513	362 579	26 323	14 010	12 314	22 747	303	17 767	4 677	14 050
10	580 687	545 005	507 368	89 756	417 611	37 638	19 545	18 092	27 865	77	23 157	4 631	7 816
11	646 316	600 529	557 527	90 608	466 920	43 002	22 989	20 012	39 167	172	26 568	12 426	6 621
12	706 450	662 339	614 998	84 613	530 385	47 341	26 463	20 878	42 483	249	29 235	12 999	1 628
13	794 262	733 668	681 328	89 174	592 154	52 340	30 450	21 890	59 065	238	32 563	26 264	1 528
14	847 982	793 575	731 133	77 926	653 207	62 442	38 213	24 229	53 872	265	34 920	18 687	535
15 *Abr*	855 278	800 150	736 424	77 409	659 015	63 726	39 158	24 568	54 909	279	35 422	19 207	220
May	865 426	812 342	747 485	78 770	668 715	64 857	39 659	25 199	52 864	304	35 932	16 628	220
Jun	879 351	826 867	761 713	78 127	683 586	65 154	39 731	25 423	51 884	275	34 980	16 628	600
Jul	872 076	820 284	756 004	79 967	676 037	64 280	39 623	24 657	51 572	277	34 667	16 628	220
Ago	882 406	830 682	766 824	81 473	685 351	63 858	39 339	24 519	51 544	249	34 667	16 628	180
Sep	895 659	844 262	780 599	82 314	698 285	63 663	39 180	24 483	51 217	261	34 327	16 628	180
Oct	905 561	854 224	790 262	82 922	707 340	63 962	39 320	24 642	51 157	261	34 267	16 628	180
Nov	895 212	846 677	782 819	83 105	699 715	63 858	39 299	24 558	48 355	292	34 185	13 877	180
Dic	900 650	852 213	787 789	82 435	705 353	64 424	39 631	24 794	48 307	281	34 149	13 877	130
16 *Ene*	918 932	870 596	805 972	82 024	723 948	64 624	39 742	24 882	48 286	264	34 144	13 877	50
Feb	907 429	859 469	795 297	84 426	710 871	64 172	39 670	24 502	47 910	294	33 738	13 877	50
Mar	920 790	872 816	807 720	84 130	723 590	65 096	40 334	24 762	47 824	309	33 637	13 877	150
Abr	926 120	878 290	812 146	82 621	729 525	66 144	41 026	25 117	47 730	319	33 535	13 877	100
May	910 328	864 086	799 330	79 198	720 131	64 756	39 680	25 076	46 243	317	34 800	11 127	-
Jun	922 981	877 298	810 671	80 543	730 128	66 627	40 892	25 735	45 683	305	34 252	11 127	-
Jul	936 638	893 330	825 125	79 742	745 383	68 205	41 962	26 243	43 308	325	34 362	8 622	-
Ago	921 438	878 096	810 739	78 830	731 909	67 357	42 001	25 356	43 342	311	34 410	8 622	-
Sep	930 843	887 423	819 622	79 033	740 590	67 801	42 272	25 529	43 420	335	34 464	8 622	-
Oct	921 574	877 500	810 269	81 037	729 232	67 231	41 959	25 271	44 074	341	35 112	8 622	-
Nov	926 319	885 606	817 910	81 170	736 740	67 696	42 281	25 415	40 713	343	34 500	5 871	-

22. MERCADOS SECUNDARIOS DE VALORES
A) Mercado de deuda en anotaciones en cuenta

22.2 Saldos nominales registrados en cuentas de terceros en el sistema de anotaciones en cuenta

Millones de euros

	Total	Deuda del Estado							Otros emisores residentes				Valores de otros Estados de la zona del euro
		Total	Deuda no segregada			Deuda segregada			Total	Otras AAPP		Restantes emisores residentes	
			Total	Letras del Tesoro (a)	Bonos y obligaciones no segregados	Total	Principales de bonos y obligaciones segregados	Cupones de bonos y obligaciones segregados		Pagarés de CCAA	Bonos y obliga-ciones de CCAA		
	1	2	3	4	5	6	7	8	9	10	11	12	13
09	323 709	306 507	285 550	62 946	222 604	20 957	11 099	9 858	16 937	273	13 042	3 622	265
10	412 094	391 121	362 708	69 504	293 204	28 413	13 524	14 889	20 738	61	16 937	3 741	235
11	424 487	395 708	362 018	65 325	296 693	33 690	16 250	17 439	28 730	135	19 513	9 082	50
12	365 604	336 818	299 025	53 696	245 329	37 793	19 550	18 242	28 786	249	21 032	7 504	-
13	475 233	444 415	402 829	67 624	335 205	41 586	22 341	19 245	30 818	218	23 028	7 572	-
14	545 907	518 236	466 895	63 673	403 222	51 340	30 791	20 549	27 671	260	23 946	3 465	-
15 *Abr*	565 416	537 506	485 256	62 538	422 718	52 250	31 540	20 709	27 911	245	24 147	3 519	-
May	565 900	537 769	483 933	61 976	421 957	53 836	32 329	21 507	28 131	239	24 419	3 472	-
Jun	564 530	536 911	483 865	61 688	422 177	53 046	32 107	20 939	27 619	215	23 920	3 484	-
Jul	558 430	531 258	478 702	64 041	414 662	52 556	31 948	20 608	27 172	220	23 497	3 455	-
Ago	555 456	528 214	475 719	62 431	413 287	52 496	31 732	20 764	27 242	196	23 579	3 466	-
Sep	564 212	537 288	484 350	65 242	419 108	52 938	31 920	21 018	26 924	221	23 283	3 420	-
Oct	572 552	545 610	492 476	65 477	426 998	53 135	31 978	21 157	26 942	221	23 240	3 481	-
Nov	567 373	540 288	487 550	66 296	421 253	52 738	32 098	20 640	27 085	250	23 328	3 507	-
Dic	582 937	554 298	501 119	69 043	432 076	53 178	32 068	21 111	28 639	238	23 204	5 196	-
16 *Ene*	574 203	545 524	492 172	67 319	424 853	53 351	32 152	21 199	28 680	222	23 234	5 224	-
Feb	572 610	544 212	491 127	67 315	423 812	53 086	31 691	21 395	28 398	232	22 884	5 282	-
Mar	575 716	547 608	494 008	66 340	427 669	53 599	32 169	21 430	28 108	257	22 697	5 154	-
Abr	581 160	553 027	498 323	65 927	432 396	54 703	32 953	21 751	28 133	251	22 749	5 133	-
May	563 955	535 647	481 879	62 228	419 651	53 768	32 114	21 653	28 308	259	23 399	4 650	-
Jun	566 404	538 448	482 580	64 627	417 953	55 868	33 391	22 477	27 957	243	23 123	4 591	-
Jul	574 045	547 286	490 365	62 123	428 242	56 921	34 043	22 878	26 759	263	23 674	2 822	-
Ago	566 146	539 152	483 071	60 525	422 546	56 081	33 904	22 178	26 994	251	23 921	2 822	-
Sep	569 753	542 598	485 775	62 411	423 363	56 823	34 532	22 291	27 156	280	24 059	2 817	-
Oct	577 814	550 518	494 165	67 219	426 946	56 353	34 107	22 246	27 296	256	24 223	2 817	-
Nov	576 983	550 641	494 358	66 918	427 439	56 283	34 455	21 828	26 343	253	23 727	2 363	-

22. MERCADOS SECUNDARIOS DE VALORES
A) Mercado de deuda en anotaciones en cuenta

22.3 Letras del Tesoro
Saldos nominales. Cartera registrada

Millones de euros

	Saldo en circulación	Instituciones Financieras Monetarias (IFM) excepto Fondos del Mercado Monetario (FMM)			Fondos del Mercado Monetario y Otros intermediarios financieros				Sociedades no financieras	Hogares e ISFLSH	Adminis-traciones Públicas	Resto del mundo
		Total	Banco de España	Otras IFM excepto FMM	Total	Instituciones de inversión colectiva (a)	Seguros y fondos de pensiones	Resto de intermediarios financieros				
	1	2	3	4	5	6	7	8	9	10	11	12
10	89 756	8 049	737	7 313	19 073	9 085	5 845	4 142	4 870	1 976	6 320	49 468
11	90 608	18 305	3 422	14 883	20 609	11 146	8 100	1 363	3 552	3 603	3 765	40 774
12	84 613	19 019	4	19 014	19 626	10 289	7 620	1 717	2 938	2 957	7 026	33 048
13	89 174	15 778	23	15 755	13 322	7 906	4 575	842	1 460	1 788	2 076	54 749
14	77 926	10 847	650	10 197	9 320	3 678	3 657	1 985	1 224	1 292	438	54 806
15 *Abr*	77 409	7 377	-	7 377	9 528	5 239	2 658	1 631	185	1 075	3 246	55 999
May	78 770	8 927	-	8 927	10 147	5 326	2 637	2 184	264	1 056	3 726	54 650
Jun	78 127	9 963	-	9 963	8 994	4 648	2 590	1 756	190	982	2 721	55 276
Jul	79 967	7 834	-	7 834	9 332	4 405	3 019	1 909	217	975	2 707	58 902
Ago	81 473	10 877	-	10 877	7 140	3 530	2 701	910	204	925	2 863	59 464
Sep	82 314	11 479	-	11 479	6 592	2 824	2 693	1 075	268	912	3 260	59 803
Oct	82 922	12 310	-	12 310	7 641	3 746	2 953	942	207	895	3 630	58 240
Nov	83 105	13 577	-	13 577	6 232	2 733	2 945	554	139	855	2 359	59 943
Dic	82 435	11 281	-	11 281	6 794	2 572	2 778	1 444	186	749	1 929	61 497
16 *Ene*	82 024	9 929	-	9 929	7 554	2 659	2 752	2 143	85	717	1 601	62 138
Feb	84 426	11 575	-	11 575	6 304	2 334	2 188	1 782	317	666	2 185	63 380
Mar	84 130	12 208	-	12 208	6 750	2 382	3 161	1 207	417	636	2 550	61 568
Abr	82 621	11 051	-	11 051	8 024	2 842	2 863	2 320	369	529	2 897	59 751
May	79 198	12 706	-	12 706	6 635	3 136	2 201	1 298	226	494	2 893	56 244
Jun	80 543	12 632	-	12 632	7 095	3 047	1 878	2 170	171	374	418	59 854
Jul	79 742	14 132	-	14 132	6 168	2 593	1 706	1 869	180	345	260	58 656
Ago	78 830	15 128	-	15 128	5 896	2 660	1 549	1 687	174	250	663	56 720
Sep	79 033	12 581	-	12 581	5 651	2 608	1 156	1 887	153	234	553	59 861
Oct	81 037	11 606	-	11 606	5 292	2 944	1 193	1 155	148	156	678	63 157
Nov	81 170	12 231	-	12 231	5 708	3 329	1 123	1 256	337	159	342	62 393

22. MERCADOS SECUNDARIOS DE VALORES
A) Mercado de deuda en anotaciones en cuenta

22.4 Letras del Tesoro
Saldos nominales. Cartera a vencimiento

Millones de euros

		Saldo en circulación	Instituciones Financieras Monetarias (IFM) excepto Fondos del Mercado Monetario (FMM)			Fondos del Mercado Monetario y Otros intermediarios financieros				Sociedades no financieras	Hogares e ISFLSH	Adminis-traciones Públicas	Resto del mundo
			Total	Banco de España	Otras IFM excepto FMM	Total	Instituciones de inversión colectiva (a)	Seguros y fondos de pensiones	Resto de intermediarios financieros				
		1	2	3	4	5	6	7	8	9	10	11	12
10		89 756	28 141	667	27 475	10 883	5 820	3 474	1 590	1 771	1 617	4 049	43 295
11		90 608	37 773	3 001	34 772	18 074	9 828	7 424	822	2 411	3 352	2 826	26 171
12	P	84 613	23 362	4	23 358	16 412	9 026	7 015	371	1 989	2 844	6 343	33 663
13	P	89 174	14 270	23	14 247	10 368	6 527	3 703	138	1 014	1 730	2 580	59 211
14	P	77 926	16 719	-	16 719	5 907	2 293	2 916	698	413	1 235	431	53 221
15 *Mar*	P	77 345	16 967	-	16 967	5 243	2 565	2 619	59	193	1 113	2 800	51 030
Abr	P	77 409	17 571	-	17 571	4 734	2 382	2 287	66	158	1 055	3 046	50 845
May	P	78 770	19 387	-	19 387	4 025	2 097	1 928	-	155	1 037	2 991	51 176
Jun	P	78 127	17 043	-	17 043	4 907	2 732	2 176	-	139	963	2 720	52 356
Jul	P	79 967	15 269	-	15 269	5 299	2 727	2 507	66	175	957	2 707	55 560
Ago	P	81 473	15 950	-	15 950	4 713	2 328	2 364	21	166	908	2 689	57 047
Sep	P	82 314	16 630	-	16 630	4 630	2 156	2 474	-	182	894	2 807	57 171
Oct	P	82 922	19 067	-	19 067	4 577	2 147	2 293	136	124	869	2 759	55 527
Nov	P	83 105	19 234	-	19 234	4 150	1 796	2 173	180	85	831	2 259	56 546
Dic	P	82 435	17 867	-	17 867	4 044	1 702	2 163	179	127	710	1 926	57 762
16 *Ene*	P	82 024	19 317	-	19 317	3 588	1 408	2 054	126	71	662	1 601	56 785
Feb	P	84 426	21 714	-	21 714	3 934	1 742	2 049	143	270	620	1 675	56 213
Mar	P	84 130	23 970	-	23 970	3 488	1 357	1 994	138	267	596	2 321	53 488
Abr	P	82 621	24 082	-	24 082	3 637	1 585	1 968	84	270	508	1 956	52 168
May	P	79 198	22 517	-	22 517	3 208	1 741	1 374	94	204	478	1 443	51 349
Jun	P	80 543	22 875	-	22 875	3 094	1 683	1 316	95	156	360	263	53 796
Jul	P	79 742	21 913	-	21 913	2 838	1 803	931	104	129	330	260	54 272
Ago	P	78 830	21 422	-	21 422	2 905	1 918	900	87	126	237	663	53 478
Sep	P	79 033	19 919	-	19 919	2 905	2 012	789	104	122	219	553	55 315
Oct	P	81 037	18 302	-	18 302	2 870	2 132	724	14	118	143	678	58 926

22. MERCADOS SECUNDARIOS DE VALORES
A) Mercado de deuda en anotaciones en cuenta

22.5 Letras del Tesoro
Operaciones simultáneas y con pacto de recompra

Millones de euros

		Instituciones Financieras Monetarias (IFM) excepto Fondos del Mercado Monetario (FMM)			Fondos del Mercado Monetario y Otros intermediarios financieros				Sociedades no financieras	Hogares e ISFLSH	Adminis-traciones Públicas	Resto del mundo
		Total	Banco de España	Otras IFM excepto FMM	Total	Instituciones de inversión colectiva (a)	Seguros y fondos de pensiones	Resto de intermediarios financieros				
		1	2	3	4	5	6	7	8	9	10	11
10		-20 092	70	-20 162	8 189	3 265	2 372	2 552	3 099	359	2 271	6 173
11		-19 468	421	-19 889	2 535	1 318	675	541	1 141	251	938	14 603
12	P	-4 344	-	-4 344	3 215	1 264	604	1 347	950	112	682	-616
13	P	1 508	-	1 508	2 954	1 379	872	703	446	58	-504	-4 462
14	P	-5 872	650	-6 522	3 413	1 385	741	1 287	811	57	7	1 585
15 *Mar*	P	-7 798	-	-7 798	4 400	2 210	686	1 504	993	22	17	2 366
Abr	P	-10 194	-	-10 194	4 793	2 857	371	1 565	27	20	199	5 154
May	P	-10 459	-	-10 459	6 122	3 229	709	2 184	109	19	735	3 474
Jun	P	-7 080	-	-7 080	4 087	1 917	415	1 756	51	19	1	2 920
Jul	P	-7 434	-	-7 434	4 033	1 678	513	1 843	41	18	-	3 342
Ago	P	-5 073	-	-5 073	2 427	1 202	337	888	38	18	174	2 417
Sep	P	-5 152	-	-5 152	1 962	668	219	1 075	86	19	453	2 632
Oct	P	-6 757	-	-6 757	3 064	1 599	660	805	83	26	871	2 713
Nov	P	-5 657	-	-5 657	2 083	937	772	374	53	24	100	3 397
Dic	P	-6 586	-	-6 586	2 750	870	615	1 265	59	39	3	3 735
16 *Ene*	P	-9 388	-	-9 388	3 966	1 251	698	2 017	15	54	-	5 353
Feb	P	-10 139	-	-10 139	2 370	592	139	1 639	46	46	510	7 167
Mar	P	-11 762	-	-11 762	3 262	1 025	1 167	1 069	150	40	229	8 081
Abr	P	-13 032	-	-13 032	4 387	1 257	895	2 235	99	21	941	7 583
May	P	-9 811	-	-9 811	3 427	1 396	828	1 204	22	16	1 451	4 894
Jun	P	-10 243	-	-10 243	4 001	1 364	562	2 074	15	14	155	6 058
Jul	P	-7 781	-	-7 781	3 330	790	775	1 764	52	16	-	4 384
Ago	P	-6 294	-	-6 294	2 991	742	648	1 601	48	14	-	3 242
Sep	P	-7 338	-	-7 338	2 746	596	367	1 783	31	15	-	4 547
Oct	P	-6 696	-	-6 696	2 422	813	468	1 142	30	13	-	4 231

22. MERCADOS SECUNDARIOS DE VALORES
A) Mercado de deuda en anotaciones en cuenta

22.6 Bonos y obligaciones no segregados y principales de deuda segregada del Estado
Saldos nominales. Cartera registrada

Millones de euros

	Saldo en circulación	Instituciones Financieras Monetarias (IFM) excepto Fondos del Mercado Monetario (FMM)			Fondos del Mercado Monetario y Otros intermediarios financieros				Sociedades no financieras	Hogares e ISFLSH	Adminis-traciones Públicas	Resto del mundo
		Total	Banco de España	Otras IFM excepto FMM	Total	Instituciones de inversión colectiva (a)	Seguros y fondos de pensiones	Resto de intermediarios financieros				
	1	2	3	4	5	6	7	8	9	10	11	12
10	437 157	57 032	18 022	39 011	67 154	23 918	40 206	3 030	14 948	2 330	60 024	235 668
11	489 909	80 676	26 170	54 507	79 700	24 631	49 951	5 118	12 502	3 660	65 811	247 560
12	556 848	179 322	37 783	141 539	83 582	23 674	57 144	2 765	14 449	2 827	79 009	197 659
13	622 604	174 274	29 461	144 812	114 975	35 136	76 965	2 874	22 260	3 253	59 172	248 670
14	691 420	172 532	31 985	140 547	130 434	37 862	88 861	3 711	18 716	2 916	52 971	313 851
15 *Abr*	698 173	154 482	37 999	116 483	124 779	33 174	88 938	2 667	12 865	4 400	45 777	355 871
May	708 373	165 524	41 058	124 466	122 848	31 211	89 108	2 529	12 516	5 028	45 067	357 390
Jun	723 317	183 635	47 411	136 224	122 570	29 835	89 398	3 337	13 546	4 958	42 489	356 119
Jul	715 660	180 119	49 307	130 812	117 650	28 578	86 291	2 781	12 807	4 925	43 352	356 806
Ago	724 690	193 189	53 038	140 150	116 361	27 181	85 902	3 278	12 558	5 066	42 700	354 816
Sep	737 464	196 931	57 724	139 207	116 637	27 059	86 096	3 483	12 992	4 725	42 984	363 195
Oct	746 660	199 262	62 413	136 849	114 999	26 268	84 955	3 777	14 719	4 622	42 885	370 172
Nov	739 014	202 114	67 190	134 923	114 622	26 151	84 575	3 896	14 800	4 106	37 312	366 060
Dic	744 984	205 218	71 166	134 052	116 741	26 822	87 035	2 884	14 652	4 450	37 289	366 633
16 *Ene*	763 690	220 705	75 840	144 865	114 784	26 365	86 241	2 178	14 359	4 848	37 867	371 126
Feb	750 540	212 709	79 483	133 225	114 536	25 464	86 630	2 443	14 177	4 639	36 171	368 308
Mar	763 924	221 196	84 738	136 458	115 431	25 898	86 900	2 633	14 512	4 617	35 394	372 774
Abr	770 551	225 633	92 378	133 254	113 520	24 635	86 646	2 239	14 660	3 211	35 908	377 619
May	759 811	236 147	99 347	136 800	112 962	23 564	86 529	2 869	14 896	2 814	33 143	359 850
Jun	771 020	242 486	106 595	135 891	114 881	23 916	88 019	2 945	15 067	2 631	30 549	365 407
Jul	787 344	249 410	112 750	136 661	115 484	25 121	88 148	2 215	14 065	2 625	29 954	375 806
Ago	773 909	247 726	116 555	131 172	115 271	25 043	87 786	2 443	14 347	2 597	30 103	363 865
Sep	782 862	256 548	122 720	133 829	118 972	27 571	89 003	2 398	14 183	2 424	28 662	362 073
Oct	771 191	249 910	127 202	122 708	116 812	27 335	87 069	2 408	14 219	2 610	23 611	364 030
Nov	779 021	257 444	133 557	123 887	116 723	27 608	86 892	2 223	14 533	2 595	21 783	365 943

22. MERCADOS SECUNDARIOS DE VALORES
A) Mercado de deuda en anotaciones en cuenta

22.7 Bonos y obligaciones no segregados y principales de deuda segregada del Estado Saldos nominales. Cartera a vencimiento

Millones de euros

		Saldo en circulación	Instituciones Financieras Monetarias (IFM) excepto Fondos del Mercado Monetario (FMM)			Fondos del Mercado Monetario y Otros intermediarios financieros				Sociedades no financieras	Hogares e ISFLSH	Adminis-traciones Públicas	Resto del mundo
			Total	Banco de España	Otras IFM excepto FMM	Total	Instituciones de inversión colectiva (a)	Seguros y fondos de pensiones	Resto de intermediarios financieros				
		1	2	3	4	5	6	7	8	9	10	11	12
10		437 157	118 014	17 863	100 152	59 377	15 431	41 945	2 000	8 957	1 952	57 247	191 609
11		489 909	166 216	24 670	141 546	77 642	18 270	57 970	1 402	8 753	3 115	60 618	173 564
12	P	556 848	202 711	29 625	173 086	86 444	18 563	67 021	860	12 719	2 606	62 291	190 078
13	P	622 604	206 249	29 461	176 788	112 105	27 543	83 774	788	17 646	3 052	57 381	226 172
14	P	691 420	237 134	29 397	207 736	128 740	31 739	94 974	2 027	13 339	2 758	45 401	264 047
15 *Mar*	P	707 721	227 985	33 109	194 877	127 425	31 010	95 275	1 140	12 181	4 540	46 411	289 179
Abr	P	698 173	223 298	36 353	186 944	125 417	29 503	94 936	978	11 664	4 214	45 044	288 536
May	P	708 373	230 842	40 673	190 168	124 765	28 813	94 731	1 221	11 187	4 816	44 503	292 260
Jun	P	723 317	242 679	45 143	197 536	122 580	26 954	94 351	1 274	11 636	4 697	43 649	298 075
Jul	P	715 660	238 774	49 295	189 478	119 700	25 569	92 864	1 267	11 220	4 592	44 142	297 233
Ago	P	724 690	240 014	53 025	186 988	118 718	24 912	92 585	1 221	11 094	4 698	43 262	306 904
Sep	P	737 464	249 525	57 710	191 814	117 887	24 039	92 617	1 232	11 439	4 343	41 986	312 284
Oct	P	746 660	248 699	62 400	186 299	117 121	23 820	91 938	1 362	13 270	4 170	40 259	323 141
Nov	P	739 014	253 765	67 190	186 574	115 786	23 243	91 270	1 274	13 306	3 572	37 798	314 787
Dic	P	744 984	253 254	71 160	182 093	118 087	23 647	93 188	1 253	13 123	3 825	37 952	318 743
16 *Ene*	P	763 690	262 270	75 840	186 429	117 195	23 529	92 406	1 260	13 092	4 267	38 327	328 540
Feb	P	750 540	267 783	79 483	188 300	116 463	22 220	92 937	1 306	12 596	4 034	36 611	313 054
Mar	P	763 924	271 164	84 738	186 426	108 570	22 423	85 217	930	12 880	4 194	36 444	330 671
Abr	P	770 551	277 559	92 377	185 182	109 035	22 545	85 483	1 008	13 172	2 689	35 833	332 263
May	P	759 811	282 635	99 367	183 267	108 548	22 183	85 260	1 105	13 173	2 250	31 973	321 232
Jun	P	771 020	292 333	106 595	185 738	110 342	22 585	86 639	1 118	13 201	2 115	30 638	322 391
Jul	P	787 344	293 414	112 775	180 640	111 459	23 743	86 737	980	13 184	2 045	30 626	336 616
Ago	P	773 909	298 118	116 555	181 564	111 477	23 699	86 723	1 054	13 054	1 985	30 766	318 510
Sep	P	782 862	300 489	122 720	177 769	114 874	26 011	87 691	1 172	13 065	1 976	29 335	323 123
Oct	P	771 191	302 785	127 227	175 559	112 602	25 762	85 891	949	12 944	1 987	24 160	316 714

22. MERCADOS SECUNDARIOS DE VALORES
A) Mercado de deuda en anotaciones en cuenta

22.8 Bonos y obligaciones no segregados y principales de deuda segregada del Estado Operaciones simultáneas y con pacto de recompra

Millones de euros

		Instituciones Financieras Monetarias (IFM) excepto Fondos del Mercado Monetario (FMM)			Fondos del Mercado Monetario y Otros intermediarios financieros				Sociedades no financieras	Hogares e ISFLSH	Adminis-traciones Públicas	Resto del mundo
		Total	Banco de España	Otras IFM excepto FMM	Total	Instituciones de inversión colectiva (a)	Seguros y fondos de pensiones	Resto de intermediarios financieros				
		1	2	3	4	5	6	7	8	9	10	11
10		-60 982	159	-61 141	7 777	8 487	-1 740	1 030	5 991	378	2 777	44 059
11		-85 540	1 499	-87 039	2 058	6 362	-8 019	3 715	3 748	545	5 193	73 996
12	P	-23 389	8 157	-31 547	-2 862	5 111	-9 878	1 905	1 730	221	16 718	7 582
13	P	-31 976	-	-31 976	2 870	7 593	-6 809	2 086	4 614	201	1 792	22 499
14	P	-64 602	2 588	-67 190	1 693	6 123	-6 113	1 683	5 377	158	7 569	49 804
15 *Mar*	P	-63 038	4 484	-67 522	438	4 678	-5 724	1 484	2 310	162	2 219	57 909
Abr	P	-68 816	1 646	-70 462	-638	3 671	-5 998	1 688	1 201	185	733	67 335
May	P	-65 318	385	-65 702	-1 918	2 398	-5 623	1 308	1 329	211	564	65 131
Jun	P	-59 044	2 267	-61 311	-10	2 882	-4 954	2 062	1 909	261	-1 160	58 045
Jul	P	-58 654	12	-58 666	-2 050	3 008	-6 573	1 515	1 588	332	-789	59 573
Ago	P	-46 825	13	-46 838	-2 357	2 268	-6 683	2 057	1 464	368	-562	47 912
Sep	P	-52 594	14	-52 607	-1 250	3 020	-6 521	2 251	1 553	382	998	50 911
Oct	P	-49 438	13	-49 451	-2 122	2 447	-6 984	2 415	1 449	453	2 626	47 031
Nov	P	-51 651	-0	-51 651	-1 164	2 909	-6 695	2 623	1 494	533	-485	51 273
Dic	P	-48 036	6	-48 041	-1 347	3 175	-6 153	1 631	1 530	624	-663	47 891
16 *Ene*	P	-41 564	-0	-41 564	-2 410	2 837	-6 165	918	1 267	581	-460	42 586
Feb	P	-55 075	-0	-55 075	-1 927	3 244	-6 306	1 136	1 581	605	-440	55 254
Mar	P	-49 968	-0	-49 968	6 861	3 475	1 683	1 703	1 632	423	-1 051	42 103
Abr	P	-51 926	1	-51 927	4 484	2 090	1 163	1 231	1 488	522	75	45 357
May	P	-46 488	-20	-46 468	4 414	1 381	1 269	1 764	1 723	564	1 170	38 617
Jun	P	-49 847	-0	-49 847	4 538	1 331	1 380	1 827	1 866	515	-89	43 016
Jul	P	-44 004	-25	-43 979	4 025	1 378	1 411	1 235	881	580	-672	39 189
Ago	P	-50 392	-0	-50 392	3 794	1 344	1 063	1 388	1 293	613	-663	45 355
Sep	P	-43 940	-0	-43 940	4 098	1 560	1 312	1 226	1 118	447	-673	38 950
Oct	P	-52 876	-25	-52 851	4 210	1 573	1 178	1 459	1 276	622	-549	47 316

22. MERCADOS SECUNDARIOS DE VALORES
A) Mercado de deuda en anotaciones en cuenta

22.9 Letras del Tesoro
Importes negociados

Millones de euros

	Conjunto del mercado						Entre titulares de cuentas					
	Total	Operaciones simples al contado	Operaciones simples a plazo	Operaciones con pacto de recompra	Operaciones simultáneas al contado	Operaciones simultáneas a plazo	Total	Operaciones simples al contado	Operaciones simples a plazo	Operaciones con pacto de recompra	Operaciones simultáneas al contado	Operaciones simultáneas a plazo
	1	2	3	4	5	6	7	8	9	10	11	12
10	3 319 700	420 292	10 249	1 594 756	1 291 687	2 7161	362 121	88 218	45	-	1 271 289	2 569
11	3 692 347	876 841	24 004	1 213 816	1 571 021	6 6651	651 528	138 749	3 476	-	1 502 638	6 665
12	2 954 645	815 335	16 281	682 733	1 436 523	3 7731	597 312	180 854	1 913	-	1 410 772	3 773
13	2 781 259	891 504	19 518	553 084	1 307 410	9 7451	522 409	239 107	4 733	-	1 269 061	9 507
14	2 065 348	719 427	24 702	553 603	767 358	2571	032 591	278 152	5 364	-	748 818	257
15	1 906 129	728 015	12 696	573 665	590 465	1 287	921 196	334 274	4 299	-	581 336	1 287
15 *Abr*	134 851	42 037	296	42 461	50 057	-	70 902	21 173	296	-	49 433	-
May	165 445	44 254	839	63 351	56 681	320	76 730	19 894	201	-	56 314	320
Jun	201 022	72 220	544	64 525	63 383	350	93 324	29 530	193	-	63 251	350
Jul	185 117	72 860	2 006	51 025	58 789	437	90 778	32 188	629	-	57 524	437
Ago	155 323	65 065	3 049	40 728	46 481	-	73 625	27 740	755	-	45 130	-
Sep	142 614	71 573	2 963	31 895	36 183	-	70 141	34 467	378	-	35 296	-
Oct	158 603	62 967	396	40 154	55 085	-	84 868	30 709	85	-	54 074	-
Nov	148 459	70 452	297	38 987	38 664	60	78 483	40 337	247	-	37 838	60
Dic	139 785	67 081	378	28 109	44 217	-	74 328	31 169	364	-	42 795	-
16 *Ene*	138 168	64 332	364	23 175	50 297	-	83 244	33 127	361	-	49 757	-
Feb	150 669	74 967	54	31 178	44 470	-	78 068	34 043	54	-	43 970	-
Mar	157 718	76 350	43	28 265	52 860	200	92 169	39 795	-	-	52 174	200
Abr	172 159	91 624	155	25 056	55 323	-	105 485	52 039	-	-	53 446	-
May	211 165	99 438	153	40 254	71 270	50	121 848	51 276	2	-	70 520	50
Jun	203 093	91 024	274	41 878	69 916	-	121 386	52 878	117	-	68 390	-
Jul	175 029	66 145	505	35 239	73 140	-	113 073	39 506	502	-	73 064	-
Ago	172 314	69 511	117	28 357	74 148	180	114 227	39 926	117	-	74 004	180
Sep	219 390	115 021	421	25 638	78 209	100	154 927	76 402	403	-	78 022	100
Oct	165 325	87 408	966	14 972	61 979	-	110 108	47 752	537	-	61 818	-
Nov	160 483	87 010	556	22 614	50 264	40	93 425	43 215	-	-	50 170	40

22. MERCADOS SECUNDARIOS DE VALORES
A) Mercado de deuda en anotaciones en cuenta

22.10 Letras del Tesoro
Operaciones simples al contado
Importes negociados y tipos de interés

Millones de euros y porcentajes

	Importes negociados				Tipos de interés											
	Conjunto del mercado				Conjunto del mercado						Entre titulares de cuentas					
	Hasta tres meses	De tres a seis meses	De seis a doce meses	A más de doce meses	Hasta tres meses	De tres a seis meses	A seis meses	De seis a doce meses	A doce meses	A más de doce meses	Hasta tres meses	De tres a seis meses	A seis meses	De seis a doce meses	A doce meses	A más de doce meses
	1	2	3	4	5	6	7	8	9	10	11	12	13	14	15	16
10	104 481	90 573	177 620	47 617	0,69	1,08	1,17	1,47	1,63	2,01	0,68	1,01	1,25	1,49	1,69	2,06
11	204 213	185 694	388 302	98 632	1,58	2,20	2,51	2,85	3,16	3,35	1,58	2,09	2,35	2,70	3,04	3,25
12	194 383	201 575	334 563	84 814	0,62	1,45	1,76	2,34	2,74	2,88	0,84	1,47	1,81	2,31	2,67	2,83
13	177 425	232 261	455 215	26 603	0,23	0,30	0,44	0,58	1,04	1,30	0,30	0,56	0,74	0,99	1,17	1,37
14	177 306	160 765	381 356	-	0,13	0,15	0,18	0,20	0,25	-	0,15	0,23	0,28	0,35	0,41	-
15	155 579	173 901	398 536	-	0,02	0,01	0,02	0,03	0,04	-	-0,07	-0,01	0,02	0,03	0,05	-
15 *Abr*	8 253	13 285	20 500	-	0,02	0,01	0,02	0,01	0,01	-	-0,03	-0,01	0,01	0,01	0,02	-
May	10 333	9 525	24 396	-	0,04	0,01	0,00	0,01	0,00	-	-0,02	-0,01	0,01	-0,01	0,01	-
Jun	20 332	17 599	34 290	-	0,02	0,01	0,04	0,03	0,11	-	0,01	0,04	0,05	0,06	0,15	-
Jul	15 424	15 550	41 887	-	0,01	0,01	0,01	0,04	0,04	-	-0,07	-0,00	0,01	0,05	0,07	-
Ago	10 360	12 481	42 224	-	0,03	-0,00	0,00	0,02	0,03	-	-0,09	-0,04	0,01	0,02	0,04	-
Sep	14 043	13 238	44 292	-	0,01	0,00	0,01	0,03	0,03	-	-0,10	-0,01	0,01	0,03	0,05	-
Oct	12 941	15 310	34 716	-	0,01	0,01	0,01	0,04	0,02	-	-0,13	-0,04	0,01	-0,00	-0,00	-
Nov	14 742	24 371	31 339	-	-0,01	-0,02	0,01	0,01	0,01	-	-0,19	-0,14	-0,07	-0,06	-0,06	-
Dic	18 072	15 387	33 622	-	0,01	0,01	0,02	0,01	0,00	-	-0,15	-0,06	0,00	-0,02	-0,02	-
16 *Ene*	16 036	17 528	30 768	-	0,01	0,03	0,02	0,00	0,01	-	-0,22	-0,13	-0,09	-0,08	-0,06	-
Feb	15 428	17 687	41 852	-	0,04	0,01	0,01	0,00	0,00	-	-0,26	-0,25	-0,09	-0,05	-0,03	-
Mar	12 000	16 339	48 011	-	0,01	-0,00	0,01	-0,00	0,01	-	-0,31	-0,17	-0,10	-0,07	-0,06	-
Abr	14 940	27 683	49 001	-	0,01	0,00	0,01	0,01	0,00	-	-0,33	-0,25	-0,16	-0,13	-0,10	-
May	19 073	32 189	48 176	-	0,07	0,01	-0,01	0,01	0,04	-	-0,33	-0,31	-0,26	-0,21	-0,16	-
Jun	19 701	18 598	52 724	-	-0,02	0,03	0,06	-0,01	-0,00	-	-0,25	-0,20	-0,24	-0,15	-0,11	-
Jul	12 849	12 319	40 977	-	-0,00	0,03	0,02	-0,02	0,01	-	-0,31	-0,29	-0,23	-0,23	-0,20	-
Ago	15 299	12 897	41 315	-	-0,04	0,03	0,05	-0,06	0,01	-	-0,35	-0,30	-0,25	-0,25	-0,22	-
Sep	23 605	28 362	63 054	-	-0,04	-0,06	-0,02	-0,06	0,03	-	-0,42	-0,33	-0,26	-0,25	-0,23	-
Oct	16 541	22 755	48 112	-	-0,03	0,01	-0,09	0,03	0,02	-	-0,42	-0,33	-0,30	-0,29	-0,26	-
Nov	14 161	29 031	43 818	-	0,02	-0,01	-0,02	0,01	0,07	-	-0,40	-0,34	-0,30	-0,26	-0,23	-

22. MERCADOS SECUNDARIOS DE VALORES
A) Mercado de deuda en anotaciones en cuenta

22.11 Letras del Tesoro
Operaciones simultáneas al contado
Importes negociados y tipos de interés

Millones de euros y porcentajes

	Importes negociados. Conjunto del mercado						Tipos de interés. Conjunto del mercado					Tipos de interés. Entre titulares de cuentas				
	Dia a dia	Hasta un mes	De uno a tres meses	De tres a seis meses	De seis a doce meses	A más de doce meses	Dia a dia	A una semana	A un mes	A tres meses	A seis meses	Dia a dia	A una semana	A un mes	A tres meses	A seis meses
	1	2	3	4	5	6	7	8	9	10	11	12	13	14	15	16
10	1 147 826	138 977	2 143	1 880	861	1	0,41	0,40	0,49	0,56	0,59	0,41	0,40	0,49	0,56	0,59
11	1 385 024	154 686	17 431	2 263	7 636	3 982	0,89	0,97	1,17	1,19	1,18	0,89	0,97	1,15	1,19	1,18
12	1 285 656	138 672	5 088	5 288	1 819	-	0,19	0,32	0,37	0,42	0,46	0,19	0,32	0,37	0,43	0,46
13	1 218 606	82 712	6 091	1	-	-	0,08	0,14	0,34	0,34	-	0,08	0,15	0,34	0,35	-
14	690 709	75 462	1 188	-	-	-	0,08	0,07	0,12	0,14	-	0,08	0,07	0,12	0,14	-
15	556 046	30 062	3 293	511	554	-	-0,15	-0,11	-0,05	-0,05	-0,18	-0,15	-0,11	-0,05	-0,05	-0,18
15 *Abr*	47 984	1 780	293	-	-	-	-0,14	-0,06	-0,03	-	-	-0,14	-0,06	-0,03	-	-
May	54 234	1 720	528	-	200	-	-0,16	-0,08	-0,05	-	-	-0,16	-0,08	-0,05	-	-
Jun	59 795	3 589	-	-	-	-	-0,16	-0,07	-	-	-	-0,16	-0,07	-	-	-
Jul	57 644	845	300	-	-	-	-0,18	-0,14	-	-	-	-0,18	-0,14	-	-	-
Ago	44 025	2 110	235	111	-	-	-0,20	-0,16	-	-	-	-0,20	-0,16	-	-	-
Sep	33 513	2 562	107	-	-	-	-0,20	-0,17	-	-	-	-0,20	-0,17	-	-	-
Oct	51 869	2 447	768	-	-	-	-0,22	-0,15	-0,14	-	-	-0,22	-0,15	-0,14	-	-
Nov	33 809	4 004	400	150	300	-	-0,20	-0,17	-0,17	-0,14	-0,18	-0,20	-0,17	-0,17	-0,14	-0,18
Dic	40 909	3 058	-	250	-	-	-0,24	-0,23	-	-	-	-0,24	-0,23	-	-	-
16 *Ene*	45 976	3 950	370	-	-	-	-0,29	-0,23	-	-0,19	-	-0,29	-0,23	-	-0,19	-
Feb	42 618	1 497	330	-	25	-	-0,28	-0,19	-	-0,22	-	-0,28	-0,19	-	-0,22	-
Mar	49 098	3 275	485	1	-	-	-0,28	-0,20	-0,08	-	-	-0,28	-0,19	-0,08	-	-
Abr	50 351	3 893	1 045	-	35	-	-0,37	-0,20	-0,15	-	-	-0,37	-0,20	-0,15	-	-
May	67 384	3 584	301	-	-	-	-0,39	-0,23	-0,16	-0,34	-	-0,39	-0,23	-0,16	-0,34	-
Jun	63 650	6 066	201	-	-	-	-0,38	-0,24	-0,11	-0,15	-	-0,38	-0,24	-0,11	-0,15	-
Jul	70 080	3 060	0	-	-	-	-0,39	-0,26	0,05	-	-	-0,39	-0,26	0,05	-	-
Ago	71 423	2 718	7	-	-	-	-0,38	-0,25	-0,24	-	-	-0,38	-0,25	-0,24	-	-
Sep	76 389	1 619	201	0	-	-	-0,39	-0,22	-0,40	0,05	-	-0,39	-0,22	-0,40	0,05	-
Oct	56 270	5 539	170	-	-	-	-0,40	-0,38	-0,38	-	-	-0,40	-0,38	-0,38	-	-
Nov	47 217	2 971	76	-	-	-	-0,40	-0,38	-0,39	-	-	-0,40	-0,38	-0,39	-	-

22. MERCADOS SECUNDARIOS DE VALORES
A) Mercado de deuda en anotaciones en cuenta

22.12 Letras del Tesoro
Operaciones con pacto de recompra
Importes negociados y tipos de interés

Millones de euros y porcentajes

	Importes negociados. Conjunto del mercado						Tipos de interés. Conjunto del mercado					Tipos de interés. Entre titulares de cuentas				
	Dia a dia	Hasta un mes	De uno a tres meses	De tres a seis meses	De seis a doce meses	A más de doce meses	Dia a dia	A una semana	A un mes	A tres meses	A seis meses	Dia a dia	A una semana	A un mes	A tres meses	A seis meses
	1	2	3	4	5	6	7	8	9	10	11	12	13	14	15	16
10	1 459 209	128 646	3 331	2 332	1 134	104	0,41	0,43	0,53	0,77	1,21	-	-	-	-	-
11	1 109 877	100 581	2 218	476	620	43	0,94	0,96	1,08	1,20	1,80	-	-	-	-	-
12	634 696	45 946	1 194	461	417	19	0,20	0,28	0,39	0,80	1,45	-	-	-	-	-
13	526 944	25 247	752	67	61	13	0,08	0,20	0,38	0,54	0,55	-	-	-	-	-
14	537 340	15 840	379	10	35	-	0,11	0,14	0,17	0,48	0,27	-	-	-	-	-
15	560 616	12 786	249	5	9	-	0,10	0,01	0,05	0,54	0,25	-	-	-	-	-
15 *Abr*	40 303	2 123	34	-	1	-	0,08	0,03	0,12	0,07	-	-	-	-	-	-
May	63 156	192	2	0	-	-	0,09	0,01	0,11	0,61	-	-	-	-	-	-
Jun	64 153	369	3	-	0	-	0,10	0,01	0,07	0,69	-	-	-	-	-	-
Jul	50 763	232	30	0	0	-	0,09	0,00	0,09	0,62	0,40	-	-	-	-	-
Ago	40 355	334	38	0	0	-	0,12	0,00	0,03	0,69	-	-	-	-	-	-
Sep	31 413	478	3	0	0	-	0,13	0,00	0,03	0,69	0,47	-	-	-	-	-
Oct	38 133	2 014	6	1	-	-	0,14	0,00	0,03	0,61	-	-	-	-	-	-
Nov	37 920	1 059	8	0	-	-	0,16	0,00	0,03	0,68	-	-	-	-	-	-
Dic	26 395	1 694	19	1	-	-	0,19	0,01	0,03	0,67	-	-	-	-	-	-
16 *Ene*	21 176	1 978	20	-	-	-	0,22	0,03	0,03	0,68	-	-	-	-	-	-
Feb	29 759	1 414	5	-	-	-	0,21	0,02	0,03	0,13	-	-	-	-	-	-
Mar	26 088	2 161	17	0	-	-	0,21	0,21	0,05	-	-	-	-	-	-	-
Abr	23 912	1 126	18	-	-	-	0,29	0,04	0,18	0,10	-	-	-	-	-	-
May	39 374	864	16	-	-	-	0,33	0,05	0,17	-	-	-	-	-	-	-
Jun	41 097	776	5	-	-	-	0,31	0,05	0,12	0,01	-	-	-	-	-	-
Jul	34 374	856	9	-	-	-	0,35	0,02	0,05	-	-	-	-	-	-	-
Ago	26 589	1 754	15	-	-	-	0,36	0,04	0,01	-	-	-	-	-	-	-
Sep	25 048	586	4	0	-	-	0,36	0,07	0,02	0,02	-	-	-	-	-	-
Oct	12 718	2 253	1	-	-	-	0,38	0,17	0,19	-	-	-	-	-	-	-
Nov	22 367	237	10	-	-	-	0,39	0,08	-	-	-	-	-	-	-	-

22. MERCADOS SECUNDARIOS DE VALORES
A) Mercado de deuda en anotaciones en cuenta

22.13 Bonos y Obligaciones del Estado no segregados
Importes negociados

Millones de euros

	Conjunto del mercado						Entre titulares de cuentas					
	Total	Operaciones simples al contado	Operaciones simples a plazo	Operaciones con pacto de recompra	Operaciones simultáneas al contado	Operaciones simultáneas a plazo	Total	Operaciones simples al contado	Operaciones simples a plazo	Operaciones con pacto de recompra	Operaciones simultáneas al contado	Operaciones simultáneas a plazo
	1	2	3	4	5	6	7	8	9	10	11	12
10	14 969 687	4 178 095	135 317	3 967 325	6 628 567	60 383	7 056 407	867 166	6 935	-	6 125 074	57 599
11	16 286 745	6 034 597	176 136	2 740 862	7 286 806	48 343	7 494 864	807 646	10 925	-	6 629 648	46 646
12	11 049 008	3 907 739	131 860	1 922 506	5 048 414	38 489	5 443 583	657 874	10 478	-	4 738 052	37 179
13	11 868 507	4 165 781	220 156	1 888 763	5 466 871	126 935	6 455 611	1 041 976	29 375	-	5 258 831	125 429
14	14 754 949	5 547 876	347 250	2 496 342	6 270 703	92 779	7 117 491	1 099 931	51 462	-	5 873 964	92 134
15	10 354 214	5 332 652	273 951	1 140 849	3 501 217	105 546	4 151 200	893 284	30 643	-	3 123 151	104 122
15 *Abr*	890 325	464 844	27 821	100 623	295 770	1 267	327 764	69 127	3 319	-	254 051	1 267
May	814 397	426 333	21 495	83 263	279 785	3 522	318 484	67 430	3 007	-	244 525	3 522
Jun	895 321	459 569	24 164	82 148	314 384	15 057	385 238	83 491	3 307	-	283 383	15 057
Jul	847 078	446 449	14 404	92 348	286 175	7 702	323 490	59 726	2 450	-	254 756	6 558
Ago	714 030	366 909	13 994	77 920	248 244	6 964	264 042	42 870	1 149	-	213 242	6 782
Sep	811 158	424 263	23 496	73 479	274 211	15 709	328 240	66 070	2 990	-	243 470	15 709
Oct	797 353	432 339	22 335	75 692	257 888	9 099	312 981	68 651	2 105	-	233 210	9 015
Nov	760 535	432 558	14 345	80 674	216 817	16 142	299 529	90 882	2 033	-	190 472	16 142
Dic	709 434	353 714	11 758	95 256	241 295	7 411	286 974	65 118	1 441	-	213 005	7 411
16 *Ene*	711 762	411 381	13 506	93 195	189 557	4 123	263 949	92 391	1 885	-	165 550	4 123
Feb	755 691	410 434	13 648	107 195	222 184	2 230	282 104	84 473	678	-	194 735	2 218
Mar	847 689	474 885	20 549	99 898	249 740	2 617	323 224	103 914	916	-	215 777	2 617
Abr	755 111	410 778	12 629	99 322	227 738	4 644	278 608	75 347	215	-	198 402	4 644
May	748 791	446 882	14 952	77 336	204 241	5 382	266 796	74 495	807	-	186 156	5 338
Jun	763 450	461 753	14 793	67 337	215 073	4 494	304 995	101 125	1 650	-	198 099	4 121
Jul	709 935	436 050	11 478	69 258	189 127	4 022	254 596	80 050	504	-	170 211	3 831
Ago	591 368	322 428	11 693	77 496	177 515	2 236	221 068	45 969	1 362	-	171 518	2 220
Sep	654 515	382 646	16 012	79 363	170 596	5 898	262 132	91 744	777	-	163 712	5 898
Oct	581 411	341 303	18 543	77 223	139 293	5 048	207 850	69 895	488	-	132 419	5 048
Nov	657 821	420 125	9 248	67 168	154 276	7 006	256 369	100 989	954	-	147 421	7 006

22. MERCADOS SECUNDARIOS DE VALORES
A) Mercado de deuda en anotaciones en cuenta

22.14 Bonos y obligaciones del Estado no segregados
Operaciones simples al contado
Importes negociados y tipos de interés

Millones de euros y porcentajes

	Importes negociados								Tipos de interés									
	Conjunto del mercado								Conjunto del mercado					Entre titulares de cuentas				
	Hasta un año	De uno a dos años	De dos a tres años	De tres a cuatro años	De cuatro a seis años	De seis a diez años	De diez a veinte años	De veinte a treinta años	A tres años	A cinco años	A diez años	A quince años	A treinta años	A tres años	A cinco años	A diez años	A quince años	A treinta años
	1	2	3	4	5	6	7	8	9	10	11	12	13	14	15	16	17	18
10	236 799	376 261	560 366	367 223	756 500	1 000 134	546 995	333 817	2,60	3,30	4,26	4,75	5,03	2,64	3,28	4,25	4,77	5,11
11	377 179	600 353	779 458	546 895	930 519	1 734 464	688 138	377 591	4,04	4,37	5,43	5,68	5,75	3,97	4,64	5,44	5,90	6,05
12	321 147	454 236	556 696	411 602	635 557	990 089	332 997	205 413	3,97	4,86	5,86	5,94	6,23	3,98	4,84	5,85	6,31	6,39
13	256 578	474 631	657 055	368 477	626 722	1 066 195	534 067	182 056	2,74	3,56	4,74	5,10	5,18	2,53	3,30	4,56	4,95	5,23
14	340 971	472 954	649 003	407 872	1 222 065	1 258 163	983 141	213 707	0,99	1,57	2,90	3,25	4,07	0,92	1,46	2,72	3,31	3,92
15	300 100	389 061	590 207	337 738	1 050 321	1 523 368	891 007	250 849	0,40	0,91	1,75	1,46	2,82	0,36	0,81	1,74	2,25	2,80
15 *Abr*	21 035	31 972	46 286	27 545	84 566	127 550	101 797	24 093	0,33	0,71	1,27	0,90	2,25	0,21	0,57	1,31	1,82	2,21
May	20 778	26 323	48 090	38 116	83 941	130 297	61 516	17 271	0,34	0,76	1,72	1,27	2,80	0,29	0,77	1,77	2,33	2,83
Jun	24 053	42 845	46 495	28 152	80 746	131 801	87 412	18 065	0,51	1,19	2,16	1,52	3,36	0,54	1,11	2,23	2,78	3,25
Jul	22 994	29 507	54 681	34 364	89 224	110 399	83 214	22 066	0,48	1,08	2,05	1,36	3,11	0,48	1,04	2,10	2,64	3,14
Ago	16 373	21 830	55 094	22 552	59 739	116 098	59 266	15 957	0,37	1,03	1,95	1,32	2,96	0,39	0,94	1,95	2,37	2,97
Sep	14 865	37 279	48 235	23 766	88 086	115 717	73 968	22 347	0,40	1,07	2,04	1,59	3,20	0,41	1,01	2,03	2,57	3,18
Oct	21 189	24 279	51 000	33 061	94 515	118 297	64 949	25 050	0,51	0,98	1,82	1,40	2,93	0,27	0,74	1,73	2,28	2,88
Nov	31 721	29 554	42 745	32 110	82 326	150 083	43 213	20 805	0,30	0,83	1,82	1,33	2,90	0,25	0,67	1,73	2,26	2,90
Dic	21 560	28 366	35 009	32 190	57 145	121 539	37 263	20 641	0,24	0,75	1,81	1,44	2,71	0,23	0,70	1,69	2,23	2,85
16 *Ene*	16 563	19 328	41 957	43 722	66 874	142 140	64 328	16 469	0,34	0,81	1,78	1,72	2,91	0,23	0,67	1,73	2,25	2,92
Feb	23 411	23 331	35 275	52 720	70 637	125 707	61 911	17 442	0,25	0,73	1,80	1,38	2,86	0,26	0,67	1,72	2,19	2,87
Mar	18 811	22 045	36 281	65 338	107 947	129 141	57 412	37 910	0,20	0,63	1,65	1,49	2,83	0,13	0,55	1,55	2,02	2,70
Abr	25 137	24 438	42 544	54 003	79 743	109 320	48 184	27 410	0,21	0,60	1,59	1,42	2,73	0,13	0,54	1,51	1,97	2,61
May	23 948	44 612	51 332	51 072	69 044	129 063	39 762	38 048	0,13	0,58	1,76	1,70	2,80	0,08	0,51	1,57	2,00	2,82
Jun	23 555	36 394	41 309	49 463	84 523	158 553	27 030	40 926	0,21	0,55	1,61	1,48	2,59	0,10	0,46	1,48	1,84	2,63
Jul	23 520	18 347	43 726	48 798	63 912	146 962	52 720	38 066	0,17	0,45	1,37	1,16	2,26	-0,03	0,28	1,17	1,49	2,24
Ago	17 947	16 808	29 658	56 198	46 326	88 188	35 387	31 916	0,35	0,31	1,53	1,06	2,18	-0,06	0,11	1,01	1,32	2,00
Sep	17 425	22 342	49 839	58 961	56 098	95 943	51 635	30 402	0,33	0,27	1,23	0,93	2,40	-0,05	0,12	1,04	1,37	2,10
Oct	17 215	22 986	42 993	39 709	49 460	99 440	38 044	31 456	0,15	0,32	1,28	0,92	2,25	-0,05	0,12	1,07	1,40	2,21
Nov	21 596	24 115	76 498	46 041	52 922	143 856	25 432	29 665	0,21	0,48	1,51	1,49	2,56	0,11	0,41	1,42	1,81	2,61

22. MERCADOS SECUNDARIOS DE VALORES
A) Mercado de deuda en anotaciones en cuenta

22.15 Bonos y obligaciones del Estado no segregados
Operaciones simultáneas al contado
Importes negociados y tipos de interés

Millones de euros y porcentajes

	Importes negociados. Conjunto del mercado						Tipos de interés. Conjunto del mercado					Tipos de interés. Entre titulares de cuentas				
	Dia a dia	Hasta un mes	De uno a tres meses	De tres a seis meses	De seis a doce meses	A más de doce meses	Dia a dia	A una semana	A un mes	A tres meses	A seis meses	Dia a dia	A una semana	A un mes	A tres meses	A seis meses
	1	2	3	4	5	6	7	8	9	10	11	12	13	14	15	16
10	5 654 693	885 793	70 140	13 452	4 489	-	0,39	0,49	0,56	0,72	0,80	0,39	0,50	0,57	0,74	0,83
11	6 217 405	843 509	199 119	18 485	5 897	2 392	0,87	1,01	1,15	1,35	1,79	0,87	1,03	1,17	1,35	1,78
12	4 218 743	729 470	94 008	5 916	225	51	0,18	0,37	0,41	0,58	0,57	0,18	0,37	0,41	0,56	0,68
13	4 509 846	818 114	128 785	9 997	123	7	0,08	0,20	0,33	0,44	0,40	0,08	0,20	0,34	0,45	0,56
14	5 147 894	991 051	108 751	20 088	2 774	143	0,09	0,13	0,14	0,19	0,32	0,09	0,13	0,14	0,23	0,32
15	2 668 737	695 659	105 011	25 649	6 159	1	-0,15	-0,10	-0,08	-0,03	-0,03	-0,15	-0,10	-0,08	-0,03	-0,03
15 *Abr*	223 937	61 780	6 029	2 135	1 889	-	-0,14	-0,05	-0,03	-0,02	-0,04	-0,14	-0,05	-0,03	-0,03	-0,04
May	209 424	55 549	12 859	1 903	49	-	-0,16	-0,09	-0,07	-0,04	-0,02	-0,15	-0,08	-0,07	-0,06	-0,02
Jun	243 978	63 489	6 194	6	715	-	-0,15	-0,07	-0,03	-0,03	-	-0,15	-0,06	-0,02	-0,03	-
Jul	225 970	48 340	10 051	1 689	124	1	-0,17	-0,12	-0,08	-0,03	-0,03	-0,17	-0,11	-0,08	-0,02	-0,03
Ago	184 887	53 947	6 379	3 031	-	-	-0,20	-0,16	-0,14	-0,11	-0,03	-0,20	-0,16	-0,15	-0,10	-0,03
Sep	203 048	59 419	8 095	3 588	62	-	-0,18	-0,15	-0,13	-0,08	-0,05	-0,18	-0,15	-0,13	-0,07	-0,05
Oct	201 971	39 757	12 045	3 214	901	-	-0,20	-0,17	-0,15	0,07	-	-0,20	-0,16	-0,14	0,07	-
Nov	166 792	43 314	5 731	980	-	-	-0,20	-0,18	-0,19	-	-	-0,20	-0,18	-0,19	-	-
Dic	174 943	56 202	7 805	2 129	217	-	-0,26	-0,18	-0,19	-0,19	-	-0,25	-0,18	-0,19	-0,19	-
16 *Ene*	140 305	41 545	5 553	1 908	246	-	-0,30	-0,28	-0,29	-0,24	-0,25	-0,30	-0,28	-0,29	-0,24	-0,25
Feb	172 118	42 043	5 496	1 717	810	-	-0,29	-0,27	-0,30	-0,27	-0,30	-0,29	-0,27	-0,29	-0,27	-0,30
Mar	195 282	49 389	4 313	303	453	-	-0,31	-0,28	-0,32	-0,32	-0,39	-0,30	-0,28	-0,31	-0,32	-0,39
Abr	169 990	45 209	9 200	2 552	787	-	-0,39	-0,35	-0,36	-0,33	-0,32	-0,38	-0,35	-0,35	-0,33	-0,32
May	149 359	42 227	8 487	3 209	960	-	-0,42	-0,36	-0,36	-0,36	-0,35	-0,42	-0,35	-0,35	-0,36	-0,35
Jun	163 754	46 307	4 320	691	-	-	-0,40	-0,34	-0,37	-0,35	-0,36	-0,40	-0,34	-0,37	-0,35	-0,36
Jul	148 862	31 208	8 653	295	108	-	-0,45	-0,40	-0,42	-0,39	-	-0,45	-0,40	-0,41	-0,39	-
Ago	132 270	35 940	8 027	1 277	0	-	-0,42	-0,39	-0,43	-0,38	-	-0,41	-0,39	-0,43	-0,39	-
Sep	124 286	38 672	6 033	1 605	-	-	-0,42	-0,39	-0,43	-0,40	-	-0,42	-0,39	-0,42	-0,40	-
Oct	85 945	47 736	5 093	511	9	-	-0,43	-0,41	-0,43	-0,38	-	-0,43	-0,40	-0,43	-0,38	-
Nov	105 046	40 917	5 667	2 631	15	-	-0,44	-0,46	-0,43	-0,37	-	-0,44	-0,47	-0,43	-0,37	-

22. MERCADOS SECUNDARIOS DE VALORES
A) Mercado de deuda en anotaciones en cuenta

22.16 Bonos y obligaciones del Estado no segregados
Operaciones con pacto de recompra
Importes negociados y tipos de interés

Millones de euros y porcentajes

	Importes negociados. Conjunto del mercado						Tipos de interés. Conjunto del mercado					Tipos de interés. Entre titulares de cuentas				
	Dia a dia	Hasta un mes	De uno a tres meses	De tres a seis meses	De seis a doce meses	A más de doce meses	Dia a dia	A una semana	A un mes	A tres meses	A seis meses	Dia a dia	A una semana	A un mes	A tres meses	A seis meses
	1	2	3	4	5	6	7	8	9	10	11	12	13	14	15	16
10	3 728 173	228 746	7 864	1 940	602	-	0,42	0,50	0,62	0,83	1,00	-	-	-	-	-
11	2 558 669	176 745	4 081	832	528	7	0,93	1,02	1,17	1,67	2,04	-	-	-	-	-
12	1 796 173	123 419	2 280	487	147	-	0,22	0,28	0,38	0,84	1,35	-	-	-	-	-
13	1 796 763	87 236	3 723	464	576	-	0,09	0,16	0,31	0,60	0,99	-	-	-	-	-
14	2 398 924	92 090	4 043	566	714	6	0,12	0,13	0,19	0,22	0,46	-	-	-	-	-
15	1 086 877	48 814	3 283	807	1 067	-	0,09	0,09	0,14	0,13	0,33	-	-	-	-	-
15 *Abr*	96 276	4 096	103	79	69	-	0,05	0,04	0,13	0,15	0,49	-	-	-	-	-
May	79 309	3 687	207	14	45	-	0,08	0,04	0,09	0,06	0,40	-	-	-	-	-
Jun	77 865	3 854	167	122	140	-	0,10	0,04	0,13	0,03	0,51	-	-	-	-	-
Jul	89 715	2 257	198	32	146	-	0,12	0,09	0,11	0,04	0,49	-	-	-	-	-
Ago	75 947	1 773	144	8	48	-	0,12	0,14	0,24	0,24	0,45	-	-	-	-	-
Sep	70 571	2 663	179	16	50	-	0,10	0,13	0,11	0,05	0,43	-	-	-	-	-
Oct	70 635	4 667	148	85	156	-	0,11	0,12	0,22	0,26	0,23	-	-	-	-	-
Nov	76 836	3 553	125	24	136	-	0,09	0,13	0,20	0,28	0,32	-	-	-	-	-
Dic	88 947	5 985	145	28	150	-	0,11	0,18	0,20	0,14	0,32	-	-	-	-	-
16 *Ene*	87 506	5 512	114	20	42	-	0,12	0,16	0,15	0,17	0,26	-	-	-	-	-
Feb	104 904	2 066	118	63	44	-	0,12	0,20	0,12	0,18	0,27	-	-	-	-	-
Mar	94 622	5 090	61	37	88	-	0,11	0,12	0,12	0,24	0,23	-	-	-	-	-
Abr	95 424	3 676	96	47	79	-	0,19	0,20	0,07	0,17	0,10	-	-	-	-	-
May	73 091	3 957	236	13	39	-	0,26	0,20	0,09	0,26	0,18	-	-	-	-	-
Jun	63 877	3 130	217	41	72	-	0,25	0,29	0,10	0,02	0,17	-	-	-	-	-
Jul	64 730	4 304	91	50	83	-	0,26	0,27	0,36	0,10	0,16	-	-	-	-	-
Ago	71 344	6 031	71	20	31	-	0,29	0,31	0,28	0,20	0,16	-	-	-	-	-
Sep	75 720	2 970	49	548	76	-	0,30	0,23	0,08	0,15	0,16	-	-	-	-	-
Oct	67 051	9 731	221	66	154	-	0,30	0,34	0,08	0,05	0,11	-	-	-	-	-
Nov	60 822	6 147	51	39	108	-	0,27	0,32	0,06	0,19	0,16	-	-	-	-	-

22. MERCADOS SECUNDARIOS DE VALORES
A) Mercado de deuda en anotaciones en cuenta

22.17 Bonos y obligaciones del Estado no segregados
Índices de rendimiento y estadísticos complementarios

Base diciembre 1987 = 100

	Índices de Rendimiento			Estadísticos de riesgo esperado				
				Plazos		Variabilidad	Semielasticidades	
	Total	Índice de precios	Índice de intereses	Vida media	Duración		Sensibilidad	Convexidad
	1	2	3	4	5	6	7	8
09	674,29	136,52	493,92	7,12	5,18	-5,81	-5,00	0,561
10	647,73	124,72	519,33	7,69	5,31	-5,24	-5,04	0,573
11	684,35	125,17	546,75	7,49	5,13	-5,07	-4,87	0,568
12	751,05	130,10	577,29	9,42	6,44	-6,55	-6,13	0,748
13	846,27	139,68	605,85	11,43	7,92	-8,79	-7,59	0,976
14	1 037,86	164,29	631,73	11,30	8,30	-11,85	-8,13	1,098
15 *Abr*	1 081,62	169,00	640,00	11,46	8,56	-12,95	-8,42	1,150
May	1 037,04	161,32	642,83	11,18	8,25	-11,75	-8,07	1,083
Jun	1 016,82	157,48	645,69	11,00	8,03	-11,02	-7,83	1,039
Jul	1 035,31	159,84	647,72	11,01	8,24	-11,34	-8,05	1,069
Ago	1 030,85	158,55	650,18	10,92	8,13	-11,14	-7,94	1,050
Sep	1 040,81	159,52	652,45	10,87	8,10	-11,26	-7,91	1,047
Oct	1 072,04	163,80	654,47	10,91	8,16	-11,87	-8,00	1,065
Nov	1 071,47	163,12	656,87	10,82	8,07	-11,73	-7,91	1,050
Dic	1 058,23	160,46	659,50	10,66	7,90	-11,27	-7,74	1,019
16 *Ene*	1 070,07	161,73	661,64	10,62	8,02	-11,42	-7,86	1,035
Feb	1 080,09	162,67	663,97	10,53	7,94	-11,47	-7,79	1,026
Mar	1 090,51	163,67	666,28	10,61	7,99	-11,74	-7,84	1,038
Abr	1 086,44	162,49	668,60	10,59	7,93	-11,60	-7,78	1,029
May	1 096,57	163,43	670,97	10,53	7,88	-11,70	-7,74	1,023
Jun	1 110,63	165,01	673,06	10,49	7,85	-11,76	-7,71	1,018
Jul	1 142,01	169,25	674,73	10,52	8,08	-12,51	-7,97	1,060
Ago	1 160,74	171,49	676,87	14,08	10,74	-17,13	-10,61	1,445
Sep	1 160,00	170,86	678,91	14,00	10,66	-16,99	-10,53	1,426
Oct	1 141,92	167,62	681,27	13,91	10,53	-16,46	-10,38	1,395
Nov	1 086,94	158,87	684,18	13,82	10,35	-15,33	-10,15	1,346

22. MERCADOS SECUNDARIOS DE VALORES
A) Mercado de deuda en anotaciones en cuenta

22.18 Principales y cupones de deuda segregada del Estado
Importes negociados

Millones de euros

	Conjunto del mercado						Entre titulares de cuentas					
	Total	Operaciones simples al contado	Operaciones simples a plazo	Operaciones con pacto de recompra	Operaciones simultáneas al contado	Operaciones simultáneas a plazo	Total	Operaciones simples al contado	Operaciones simples a plazo	Operaciones con pacto de recompra	Operaciones simultáneas al contado	Operaciones simultáneas a plazo
	1	2	3	4	5	6	7	8	9	10	11	12
12	369 689	24 545	783	337 036	3 523	3 802	12 509	5 312	3	-	3 392	3 802
13	414 868	28 046	968	379 660	1 064	5 131	12 915	6 645	87	-	1 052	5 131
14	393 700	50 492	1 786	339 181	740	1 500	9 690	6 937	567	-	686	1 500
15	210 974	41 283	1 258	161 737	4 782	1 914	13 826	7 199	49	-	4 664	1 914
15 *Abr*	11 516	2 232	68	9 099	117	-	651	513	20	-	117	-
May	21 033	3 928	82	15 237	1 785	-	2 539	737	16	-	1 785	-
Jun	17 736	4 141	40	12 692	636	227	1 677	814	-	-	636	227
Jul	14 059	2 566	201	10 938	353	-	680	326	-	-	353	-
Ago	9 936	2 548	-	7 079	309	-	870	562	-	-	309	-
Sep	13 339	2 883	69	9 878	296	214	1 303	794	-	-	296	214
Oct	16 972	3 726	90	12 842	313	-	1 522	1 209	-	-	313	-
Nov	14 816	2 221	252	12 052	49	243	903	609	2	-	49	243
Dic	8 235	3 181	326	4 535	194	-	675	471	11	-	194	-
16 *Ene*	6 962	3 367	13	2 386	1 195	-	1 611	411	5	-	1 195	-
Feb	12 361	2 826	397	7 220	1 918	-	2 761	821	22	-	1 918	-
Mar	11 485	3 213	706	5 744	1 822	-	2 552	553	177	-	1 822	-
Abr	8 566	2 554	215	4 795	1 003	-	1 359	356	-	-	1 003	-
May	10 302	3 597	208	5 720	776	-	1 339	512	50	-	776	-
Jun	8 764	5 290	120	2 682	671	-	1 602	817	114	-	671	-
Jul	5 288	3 828	64	992	403	-	1 627	1 217	7	-	403	-
Ago	4 278	2 363	45	1 399	471	-	966	459	35	-	471	-
Sep	7 417	3 992	64	2 942	418	-	1 408	988	2	-	418	-
Oct	7 992	4 388	3	3 112	489	-	1 471	982	0	-	489	-
Nov	7 078	4 340	8	2 449	281	-	1 963	1 681	-	-	281	-

22. MERCADOS SECUNDARIOS DE VALORES
A) Mercado de deuda en anotaciones en cuenta

22.19 Principales y cupones de deuda segregada del Estado
Operaciones simples al contado
Importes negociados y tipos de interés

Millones de euros y porcentajes

	Importes negociados. Conjunto del mercado								Tipos de interés. Conjunto del mercado					Tipos de interés. Entre titulares de cuentas				
	Hasta un año	De uno a dos años	De dos a tres años	De tres a cuatro años	De cuatro a seis años	De seis a diez años	De diez a veinte años	De veinte a treinta años	A tres años	A cinco años	A diez años	A quince años	A treinta años	A tres años	A cinco años	A diez años	A quince años	A treinta años
	1	2	3	4	5	6	7	8	9	10	11	12	13	14	15	16	17	18
12	1 393	1 226	1 131	1 327	3 165	3 885	5 209	7 209	4,06	4,96	6,19	6,58	6,42	3,86	5,02	6,11	6,38	6,64
13	1 801	1 602	1 032	1 225	4 074	2 897	4 604	10 810	2,69	3,34	4,94	5,32	5,54	2,71	3,35	4,63	5,14	-
14	4 199	3 916	3 636	3 491	9 405	8 241	4 599	13 005	0,91	1,46	2,95	3,63	3,56	0,99	1,54	3,13	3,72	3,60
15	4 025	2 611	2 476	1 708	10 664	3 697	4 573	11 530	0,36	0,75	1,90	2,51	2,90	0,42	0,90	2,12	2,51	2,82
15 *Abr*	186	128	218	148	770	132	150	500	0,22	0,63	1,54	1,97	2,39	0,31	0,56	-	-	2,28
May	490	199	126	199	854	250	524	1 286	0,34	0,74	1,99	2,40	-	0,42	0,89	-	-	-
Jun	326	106	113	85	1 689	313	362	1 147	0,51	0,87	2,25	2,93	3,41	0,65	1,38	2,40	-	-
Jul	285	189	189	68	788	245	182	621	0,63	1,15	2,37	2,83	3,43	0,50	1,12	-	2,78	3,43
Ago	404	111	116	85	733	163	28	907	0,47	0,62	2,23	2,72	-	0,51	1,00	2,22	-	-
Sep	162	89	67	91	931	195	113	1 233	0,30	0,71	2,11	2,87	3,37	0,42	1,04	2,23	2,71	3,35
Oct	550	400	136	159	862	188	179	1 252	0,28	0,72	1,86	2,52	2,93	0,35	0,82	-	2,63	2,93
Nov	192	95	151	188	582	283	235	494	0,24	0,69	1,78	2,36	2,98	0,27	0,75	1,87	2,36	2,98
Dic	367	323	214	214	657	282	149	975	0,20	0,69	1,81	2,45	2,94	0,30	0,86	1,86	-	2,94
16 *Ene*	637	172	110	200	550	663	353	682	0,20	0,77	1,80	2,32	3,14	0,13	0,66	-	2,53	3,14
Feb	319	196	116	107	304	887	160	738	0,24	0,68	1,95	2,26	3,05	0,27	0,78	-	2,45	3,22
Mar	364	164	229	242	710	479	174	850	0,08	0,57	1,73	2,27	2,85	0,26	0,52	-	-	-
Abr	625	214	160	154	408	194	145	653	0,13	0,54	1,65	2,38	2,92	0,32	0,54	-	-	-
May	215	286	432	345	1 028	528	146	618	0,15	0,54	1,78	2,17	-	0,25	0,70	1,75	-	-
Jun	517	414	484	307	582	1 220	359	1 407	0,19	0,54	1,58	2,23	2,80	0,19	0,52	1,73	-	-
Jul	284	318	298	179	390	578	263	1 518	0,03	0,41	0,81	1,73	2,43	0,11	0,23	1,26	-	-
Ago	52	134	208	259	133	969	290	318	0,04	0,27	0,79	0,66	2,10	-0,05	-	-	-	-
Sep	398	135	276	178	323	1 631	363	688	0,01	0,08	0,92	0,90	2,23	-0,03	0,19	-	-	-
Oct	367	119	116	295	581	1 029	649	1 232	0,06	0,21	1,14	0,81	-	-0,01	0,29	-	1,71	-
Nov	292	86	376	303	206	951	639	1 488	0,10	0,50	1,61	1,74	-	0,26	0,65	-	-	-

22. MERCADOS SECUNDARIOS DE VALORES
A) Mercado de deuda en anotaciones en cuenta

22.20 Principales y cupones de deuda segregada del Estado
Operaciones simutáneas al contado
Importes negociados y tipos de interés

Millones de euros y porcentajes

	Importes negociados. Conjunto del mercado						Tipos de interés. Conjunto del mercado					Tipos de interés. Entre titulares de cuentas				
	Dia a dia	Hasta un mes	De uno a tres meses	De tres a seis meses	De seis a doce meses	A más de doce meses	Dia a dia	A una semana	A un mes	A tres meses	A seis meses	Dia a dia	A una semana	A un mes	A tres meses	A seis meses
	1	2	3	4	5	6	7	8	9	10	11	12	13	14	15	16
12	418	1 486	1 183	68	32	337	0,11	0,19	0,92	-	-	0,11	0,19	0,92	-	-
13	320	694	45	0	0	4	0,04	0,14	1,04	0,73	1,05	0,04	0,14	1,04	0,73	1,05
14	249	174	316	-	-	2	0,07	0,03	0,22	-	-	0,07	0,03	0,07	-	-
15	1 882	2 897	-	-	-	3	-0,03	0,03	-	-	-	-0,03	0,03	-	-	-
15 *Abr*	117	-	-	-	-	-	0,10	-	-	-	-	0,10	-	-	-	-
May	106	1 679	-	-	-	-	0,09	-0,02	-	-	-	0,09	-0,02	-	-	-
Jun	52	585	-	-	-	-	0,10	-	-	-	-	0,10	-	-	-	-
Jul	350	-	-	-	-	3	0,06	-	-	-	-	0,06	-	-	-	-
Ago	308	1	-	-	-	-	0,06	-	-	-	-	0,06	-	-	-	-
Sep	292	4	-	-	-	-	0,08	-	-	-	-	0,08	-	-	-	-
Oct	296	17	-	-	-	-	0,01	-	-	-	-	0,01	-	-	-	-
Nov	49	-	-	-	-	-	-0,11	-	-	-	-	-0,11	-	-	-	-
Dic	164	30	-	-	-	-	-0,19	-	-	-	-	-0,19	-	-	-	-
16 *Ene*	738	457	-	-	-	-	-0,13	-0,20	-	-	-	-0,13	-0,20	-	-	-
Feb	85	1 832	-	-	-	-	-0,28	-0,21	-	-	-	-0,28	-0,21	-	-	-
Mar	-	1 822	-	-	-	-	-	-0,38	-	-	-	-	-0,38	-	-	-
Abr	134	858	11	-	-	-	-0,22	-0,54	-	-0,33	-	-0,22	-0,54	-	-0,33	-
May	14	762	-	-	-	-	-0,24	-0,30	-	-	-	-0,24	-0,30	-	-	-
Jun	36	635	-	-	-	-	-0,30	-0,21	-	-	-	-0,30	-0,21	-	-	-
Jul	9	394	-	-	-	-	-0,53	-1,39	-0,30	-	-	-0,53	-1,39	-0,30	-	-
Ago	138	333	-	-	-	-	-0,78	-0,37	-0,30	-	-	-0,78	-0,37	-0,30	-	-
Sep	168	250	-	-	-	-	-0,78	-	-0,32	-	-	-0,78	-	-0,32	-	-
Oct	205	260	23	-	-	-	-0,78	-0,20	-0,32	-0,31	-	-0,78	-0,20	-0,32	-0,31	-
Nov	149	132	-	0	-	-	-0,78	-0,47	-	-	-	-0,78	-0,47	-	-	-

22. MERCADOS SECUNDARIOS DE VALORES
A) Mercado de deuda en anotaciones en cuenta

22.21 Principales y cupones de deuda segregada del Estado
Operaciones con pacto de recompra
Importes negociados y tipos de interés

Millones de euros y porcentajes

	Importes negociados						Tipos de interés									
	Conjunto del mercado						Conjunto del mercado					Entre titulares de cuentas				
	Dia a dia	Hasta un mes	De uno a tres meses	De tres a seis meses	De seis a doce meses	A más de doce meses	Dia a dia	A una semana	A un mes	A tres meses	A seis meses	Dia a dia	A una semana	A un mes	A tres meses	A seis meses
	1	2	3	4	5	6	7	8	9	10	11	12	13	14	15	16
12	320 531	16 131	65	36	50	223	0,21	0,29	0,62	0,83	1,27	-	-	-	-	-
13	368 415	11 110	46	12	16	60	0,08	0,19	0,76	0,56	1,23	-	-	-	-	-
14	332 390	6 637	117	16	17	4	0,11	0,16	0,28	0,37	0,30	-	-	-	-	-
15	158 009	3 570	84	22	50	-	0,12	0,05	0,27	0,43	0,41	-	-	-	-	-
15 *Abr*	8 616	463	15	1	4	-	0,11	0,04	0,50	0,49	0,49	-	-	-	-	-
May	15 180	49	3	4	2	-	0,12	0,05	0,38	0,28	0,28	-	-	-	-	-
Jun	12 628	45	15	4	-	-	0,13	-	0,37	0,19	0,39	-	-	-	-	-
Jul	10 848	78	1	1	11	-	0,16	0,05	0,34	0,39	-	-	-	-	-	-
Ago	7 050	26	3	0	0	-	0,16	0,05	0,16	0,40	0,39	-	-	-	-	-
Sep	9 817	52	3	1	5	-	0,16	0,05	0,23	0,31	0,39	-	-	-	-	-
Oct	12 046	764	10	3	20	-	0,18	0,05	0,19	0,47	0,49	-	-	-	-	-
Nov	11 974	68	5	4	1	-	0,17	0,05	0,16	0,39	0,34	-	-	-	-	-
Dic	3 959	569	6	2	-	-	0,20	0,06	0,18	0,33	0,35	-	-	-	-	-
16 *Ene*	2 230	146	7	-	3	-	0,27	0,01	0,14	0,39	-	-	-	-	-	-
Feb	7 171	39	7	2	1	-	0,27	-	0,20	0,25	-	-	-	-	-	-
Mar	5 673	52	16	3	-	-	0,24	0,03	0,18	-	0,26	-	-	-	-	-
Abr	4 692	96	3	4	-	-	0,34	0,01	0,11	-	0,25	-	-	-	-	-
May	5 519	159	27	15	-	-	0,36	0,08	0,10	-	0,23	-	-	-	-	-
Jun	2 492	178	10	2	-	-	0,28	0,09	0,18	0,15	0,23	-	-	-	-	-
Jul	805	172	3	2	10	-	0,37	0,09	0,04	-	-	-	-	-	-	-
Ago	1 219	172	7	0	-	-	0,38	0,10	0,14	-	-	-	-	-	-	-
Sep	2 727	201	3	2	8	-	0,38	0,08	0,06	0,10	0,15	-	-	-	-	-
Oct	2 247	834	9	2	20	-	0,38	0,02	0,06	0,05	0,13	-	-	-	-	-
Nov	2 259	178	7	-	4	-	0,38	0,05	0,02	0,05	-	-	-	-	-	-

22. MERCADOS SECUNDARIOS DE VALORES
A) Mercado de deuda en anotaciones en cuenta

22.22 Ratios de contratación

*(Importe negociado / Saldo en circulación)*100*

	A corto plazo: Letras del Tesoro								A medio y largo plazo: Bonos y obligaciones del Estado no segregados							
	Operaciones simples al contado		Operaciones simples a plazo		Operaciones con pacto de recompra		Operaciones simultáneas al contado		Operaciones simples al contado		Operaciones simples a plazo		Operaciones con pacto de recompra		Operaciones simultáneas al contado	
	Conjunto del mercado	Titulares de cuentas	Conjunto del mercado	Titulares de cuentas	Conjunto del mercado	Titulares de cuentas	Conjunto del mercado	Titulares de cuentas	Conjunto del mercado	Titulares de cuentas	Conjunto del mercado	Titulares de cuentas	Conjunto del mercado	Titulares de cuentas	Conjunto del mercado	Titulares de cuentas
	1	2	3	4	5	6	7	8	9	10	11	12	13	14	15	16
10	40,50	8,58	1,17	0,02	154,88	-	124,55	122,61	88,91	18,56	2,91	0,15	84,95	-	141,43	130,65
11	81,64	12,90	2,22	0,75	112,73	-	146,48	140,11	112,58	15,08	3,29	0,20	51,20	-	135,85	123,60
12	84,67	18,65	1,67	0,32	71,41	-	150,30	147,69	64,76	10,90	2,18	0,17	31,89	-	83,59	78,44
13	82,91	22,24	1,83	0,44	51,30	-	121,33	117,77	61,24	15,34	3,24	0,43	27,67	-	80,15	77,09
14	75,54	29,12	2,64	0,57	58,26	-	80,35	78,42	73,16	14,54	4,56	0,67	32,91	-	82,74	77,53
15	75,56	34,62	1,31	0,45	59,97	-	61,62	60,68	65,22	10,91	3,35	0,38	13,96	-	42,87	38,23
15 *Abr*	54,31	27,35	0,38	0,38	54,85	-	64,67	63,86	70,54	10,49	4,22	0,50	15,27	-	44,88	38,55
May	56,18	25,26	1,07	0,26	80,42	-	71,96	71,49	63,75	10,08	3,21	0,45	12,45	-	41,84	36,57
Jun	92,44	37,80	0,70	0,25	82,59	-	81,13	80,96	67,23	12,21	3,53	0,48	12,02	-	45,99	41,46
Jul	91,11	40,25	2,51	0,79	63,81	-	73,52	71,93	66,04	8,83	2,13	0,36	13,66	-	42,33	37,68
Ago	79,86	34,05	3,74	0,93	49,99	-	57,05	55,39	53,54	6,26	2,04	0,17	11,37	-	36,22	31,11
Sep	86,95	41,87	3,60	0,46	38,75	-	43,96	42,88	60,76	9,46	3,36	0,43	10,52	-	39,27	34,87
Oct	75,94	37,03	0,48	0,10	48,42	-	66,43	65,21	61,12	9,71	3,16	0,30	10,70	-	36,46	32,97
Nov	84,77	48,54	0,36	0,30	46,91	-	46,52	45,53	61,82	12,99	2,05	0,29	11,53	-	30,99	27,22
Dic	81,37	37,81	0,46	0,44	34,10	-	53,64	51,91	50,15	9,23	1,67	0,20	13,50	-	34,21	30,20
16 *Ene*	78,43	40,39	0,44	0,44	28,25	-	61,32	60,66	56,82	12,76	1,87	0,26	12,87	-	26,18	22,87
Feb	88,80	40,32	0,06	0,06	36,93	-	52,67	52,08	57,74	11,88	1,92	0,10	15,08	-	31,26	27,39
Mar	90,75	47,30	0,05	-	33,60	-	62,83	62,02	65,63	14,36	2,84	0,13	13,81	-	34,51	29,82
Abr	110,90	62,98	0,19	-	30,33	-	66,96	64,69	56,31	10,33	1,73	0,03	13,61	-	31,22	27,20
May	125,56	64,74	0,19	0,00	50,83	-	89,99	89,04	62,06	10,34	2,08	0,11	10,74	-	28,36	25,85
Jun	113,01	65,65	0,34	0,15	51,99	-	86,81	84,91	63,24	13,85	2,03	0,23	9,22	-	29,46	27,13
Jul	82,95	49,54	0,63	0,63	44,19	-	91,72	91,63	58,50	10,74	1,54	0,07	9,29	-	25,37	22,84
Ago	88,18	50,65	0,15	0,15	35,97	-	94,06	93,88	44,05	6,28	1,60	0,19	10,59	-	24,25	23,43
Sep	145,54	96,67	0,53	0,51	32,44	-	98,96	98,72	51,67	12,39	2,16	0,10	10,72	-	23,04	22,11
Oct	107,86	58,93	1,19	0,66	18,48	-	76,48	76,28	46,80	9,58	2,54	0,07	10,59	-	19,10	18,16
Nov	107,19	53,24	0,68	-	27,86	-	61,92	61,81	57,02	13,71	1,26	0,13	9,12	-	20,94	20,01

22. MERCADOS SECUNDARIOS DE VALORES
B) Mercado bursátil

22.23 Acciones. Capitalización en la Bolsa de Madrid

Sociedad Rectora de la Bolsa de Madrid — *Millones de euros*

	Sociedades residentes								Sociedades no residentes	
	Total	Petróleo y energía	Materiales básicos, industria y construcción	Bienes de consumo	Servicios de consumo	Tecnología y telecomunicaciones	Servicios financieros e inmobiliarios		Total	
								del cual		del cual
							Total	Mercado alternativo bursátil		Mercado Latibex
	1 = 2 a 7	2	3	4	5	6	7	8	9	10
10	494 798	112 875	45 821	47 832	25 249	86 939	176 082	27 421	573 389	438 001
11	442 034	95 475	40 216	55 063	20 883	68 687	161 710	24 260	521 321	406 499
12	459 336	85 491	36 445	87 112	22 840	56 945	170 503	24 356	484 930	352 262
13	595 395	107 404	47 279	98 901	41 336	71 184	229 292	28 341	444 798	273 046
14	638 472	111 382	51 011	96 981	47 555	72 822	258 721	32 560	392 773	224 277
15	663 027	111 645	53 996	127 575	66 002	77 342	226 467	43 118	297 719	118 463
15 *Jun*	715 457	114 371	58 079	118 037	64 367	85 340	275 264	39 992	418 459	226 155
Jul	743 881	119 127	60 159	125 870	66 869	93 557	278 300	39 609	401 758	193 143
Ago	691 247	110 271	55 594	119 575	65 314	85 681	254 812	39 679	356 101	168 400
Sep	652 444	106 663	51 357	119 702	64 128	77 097	233 498	39 318	323 717	151 002
Oct	704 830	116 766	57 015	135 004	67 024	83 475	245 547	41 339	348 154	156 590
Nov	710 822	119 169	58 424	135 999	67 121	82 218	247 891	41 788	358 445	157 902
Dic	663 027	111 645	53 996	127 575	66 002	77 342	226 467	43 118	297 719	118 463
16 *Ene*	615 032	108 659	50 124	121 029	60 438	72 729	202 053	40 798	268 952	105 366
Feb	592 937	102 593	49 027	116 509	61 773	69 984	193 049	40 194	269 629	109 550
Mar	611 918	104 973	52 736	119 347	63 932	73 309	197 621	41 494	305 830	140 161
Abr	633 453	111 630	53 753	114 624	69 815	73 137	210 494	41 989	317 929	155 558
May	635 661	110 283	53 996	123 027	70 235	73 253	204 866	41 874	281 677	130 702
Jun	585 118	109 486	49 407	120 845	61 363	67 149	176 868	41 257	299 148	137 043
Jul	616 588	111 836	52 697	124 331	66 349	70 686	190 690	43 966	333 205	158 999
Ago	626 617	110 706	52 970	126 425	65 361	71 982	199 173	44 330	323 456	169 448
Sep	632 548	112 421	55 438	130 121	66 193	73 721	194 653	44 390	323 857	173 808
Oct	650 260	114 140	54 603	125 216	66 744	73 263	216 293	44 365	363 095	208 658
Nov	626 241	106 897	52 742	127 547	64 521	65 518	209 015	43 812	364 427	204 726

22. MERCADOS SECUNDARIOS DE VALORES
B) Mercado bursátil

22.24 Acciones. Volumen de contratación.

Sociedad de Bolsas y Sociedades Rectoras de las Bolsas de Valores — *Millones de euros*

	Total	Contratación a través del sistema de interconexión bursátil						Resto de contratación					Pro memoria: Ofertas públicas de adquisición
		Volumen de contratación											
		Total	Bancos	Eléctricas	Cons-trucción	Comu-nicación	Resto	Total	Bolsa de Madrid	Bolsa de Barcelona	Bolsa de Bilbao	Bolsa de Valencia	
	1	2=3 a 7	3	4	5	6	7	8= 9 a 12	9	10	11	12	13
10	1 038 259	1 037 283	463 005	94 111	33 120	253 550	193 498	975	788	181	4	3	39
11	926 265	925 330	337 426	90 109	35 024	211 433	251 339	935	725	210	-	0	3 872
12	696 262	695 752	284 446	78 071	24 996	111 282	196 956	510	416	94	-	0	1
13	698 744	698 261	285 469	82 762	32 236	106 512	191 283	482	361	121	-	-	242
14	884 349	883 869	343 688	110 054	43 849	114 198	271 080	480	360	120	-	-	202
15	960 807	960 327	337 752	115 751	44 587	143 214	319 022	480	360	120	-	-	4 581
15 *E-N*	893 175	892 735	316 663	104 823	40 986	134 695	295 568	440	330	110	-	-	4 561
16 *E-N*	602 344	601 904	211 702	81 223	34 702	61 040	213 237	440	330	110	-	-	797
15 *Ago*	62 107	62 067	24 820	6 211	2 567	7 231	21 237	40	30	10	-	-	173
Sep	62 930	62 890	22 088	7 264	2 720	8 960	21 857	40	30	10	-	-	-
Oct	79 795	79 755	31 236	7 100	4 013	7 104	30 301	40	30	10	-	-	963
Nov	70 292	70 252	16 851	7 090	3 627	13 178	29 505	40	30	10	-	-	27
Dic	67 632	67 592	21 089	10 928	3 600	8 520	23 455	40	30	10	-	-	20
16 *Ene*	74 343	74 303	29 916	11 863	4 427	6 758	21 340	40	30	10	-	-	-
Feb	59 284	59 244	21 169	7 866	3 777	5 558	20 875	40	30	10	-	-	-
Mar	62 729	62 689	20 156	7 954	4 281	7 084	23 215	40	30	10	-	-	-
Abr	77 287	77 247	28 303	8 186	4 293	6 255	30 210	40	30	10	-	-	-
May	48 418	48 378	15 768	4 439	2 636	9 030	16 504	40	30	10	-	-	-
Jun	65 939	65 899	21 336	9 906	3 633	6 159	24 865	40	30	10	-	-	-
Jul	50 102	50 062	18 135	7 294	3 314	3 931	17 387	40	30	10	-	-	739
Ago	30 773	30 733	10 649	3 908	1 940	2 509	11 727	40	30	10	-	-	50
Sep	42 875	42 835	14 419	9 081	1 899	4 297	13 138	40	30	10	-	-	9
Oct	44 109	44 069	16 099	5 201	2 141	3 671	16 956	40	30	10	-	-	0
Nov	46 485	46 445	15 752	5 523	2 360	5 790	17 020	40	30	10	-	-	-

22. MERCADOS SECUNDARIOS DE VALORES
B) Mercado bursátil

22.25 Índice de cotización de acciones

Sociedad de Bolsas y Sociedad Rectora de la Bolsa de Madrid

	Bolsa de Madrid								Índice IBEX-35
	Base Dic 85=100	Base diciembre 2004=1000							
	General	Petróleo y energía	Materiales básicos industria y construcción	Bienes de consumo	Servicios de consumo	Servicios financieros e inmobiliarias	del cual Bancos	Tecnología y telecomunicaciones	Base dic89 = 3000
	1	2	3	4	5	6	7	8	9
10	1 003,73	1 142,42	1 155,41	1 910,66	878,81	800,18	749,12	1 227,54	10 200,7
11	857,65	1 111,65	989,76	2 019,69	665,86	649,01	596,99	971,29	9 734,6
12	824,70	933,94	910,28	3 142,23	750,17	618,38	568,30	793,86	7 583,2
13	1 011,98	1 110,94	1 173,12	3 679,89	1 191,80	741,55	675,40	975,06	8 715,6
14	1 042,46	1 242,30	1 152,30	3 624,84	1 310,66	752,19	685,97	999,69	10 528,8
15	965,13	1 249,55	1 175,97	4 745,85	1 446,79	570,03	507,37	947,98	10 647,2
15 *Oct*	1 043,91	1 293,58	1 279,36	4 993,89	1 473,22	637,20	570,33	1 052,65	10 360,7
Nov	1 048,26	1 325,93	1 276,15	5 063,46	1 470,89	640,89	573,96	1 027,18	10 386,9
Dic	965,13	1 249,55	1 175,97	4 745,85	1 446,79	570,03	507,37	947,98	9 544,2
16 *Ene*	889,20	1 218,03	1 098,89	4 495,50	1 311,40	501,09	444,65	891,06	8 815,8
Feb	855,70	1 149,44	1 073,54	4 351,95	1 331,87	478,11	424,68	857,29	8 461,4
Mar	879,82	1 166,03	1 134,24	4 442,51	1 369,35	488,71	433,65	900,86	8 723,1
Abr	911,12	1 237,41	1 159,95	4 255,94	1 412,88	526,84	468,42	890,37	9 025,7
May	911,02	1 232,54	1 166,49	4 562,83	1 443,05	510,86	452,72	891,00	9 034,0
Jun	820,85	1 227,46	1 069,28	4 483,81	1 229,81	420,13	368,47	813,87	8 163,3
Jul	864,04	1 243,72	1 147,47	4 606,24	1 324,14	452,81	397,09	854,42	8 587,2
Ago	879,45	1 219,92	1 150,68	4 671,80	1 304,33	477,33	419,77	868,81	8 716,8
Sep	884,04	1 237,85	1 203,86	4 797,11	1 319,33	463,84	406,58	887,18	8 779,4
Oct	922,83	1 258,99	1 187,76	4 607,59	1 319,56	529,37	469,11	893,11	9 143,3
16 *Oct 1S*	870,06	1 203,59	1 177,07	4 682,44	1 266,68	468,10	411,03	860,83	8 624,3
2S	884,14	1 235,97	1 187,15	4 717,06	1 288,10	477,37	419,79	867,72	8 767,9
3S	917,51	1 260,16	1 210,52	4 807,48	1 320,95	510,46	451,22	889,09	9 100,4
4S	928,65	1 265,81	1 198,62	4 668,29	1 331,96	532,40	471,96	892,39	9 201,3

22. MERCADOS SECUNDARIOS DE VALORES
B) Mercado bursátil

22.26 Ratio PER (Cotización/Rentabilidad capital) Bolsa de Madrid

Sociedad Rectora de la Bolsa de Madrid

	Ratio PER (Cotizacion/Rentabilidad capital)						
	Total	Petróleo y energía	Materiales básicos, industria y construcción	Bienes de consumo	Servicios de consumo	Servicios financieros e inmobiliarias	Tecnología y telecomunicaciones
	1	2	3	4	5	6	7
10	9,83	10,22	9,81	19,06	22,86	8,84	7,68
11	9,75	7,46	7,70	20,30	12,78	8,81	15,13
12	18,16	9,24	21,65	27,86	22,94	36,92	8,48
13	33,08	12,57	...	34,92	24,85	63,55	16,95
14	26,09	16,59	...	31,36	...	21,32	14,61
15	15,41	12,30	20,92	30,52	13,62	13,26	13,52
15 *Jun*	19,60	11,52	39,31	31,90	...	16,92	18,08
Jul	17,57	12,32	36,95	36,32	15,42	14,91	18,85
Ago	16,05	11,40	34,23	30,25	15,02	13,39	17,31
Sep	15,16	11,03	31,63	30,45	14,74	12,08	15,53
Oct	16,57	12,06	34,05	34,16	14,57	13,38	16,60
Nov	16,71	13,13	22,71	33,64	13,85	14,77	14,42
Dic	15,41	12,30	20,92	30,52	13,62	13,26	13,52
16 *Ene*	14,68	12,01	19,39	28,92	12,48	12,56	12,97
Feb	17,29	21,57	35,16	29,62	12,16	11,03	23,80
Mar	17,83	22,07	37,82	30,00	12,59	11,28	24,95
Abr	19,55	26,53	37,79	28,50	12,51	12,89	37,15
May	18,05	24,59	36,44	30,51	11,35	10,46	34,48
Jun	18,15	26,64	35,28	29,84	11,08	10,53	33,95
Jul	18,65	26,85	27,54	31,76	11,79	11,42	32,06
Ago	18,94	26,41	27,69	32,30	11,62	12,05	21,57
Sep	21,75	26,80	...	32,84	11,78	11,69	33,33
Oct	21,84	21,96	...	30,07	18,93	11,94	24,44
Nov	...	...	...	...	...	...	...

22. MERCADOS SECUNDARIOS DE VALORES
B) Mercado bursátil

22.27 Obligaciones. Volumen de contratación

Sociedades Rectoras de las Bolsas de Valores — *Millones de euros*

	Volumen de contratación											
	Total	Detalle por bolsas				Detalle por instrumentos						
						Fondos públicos			Otras obligaciones			
		Bolsa de Madrid	Bolsa de Barcelona	Bolsa de Bilbao	Bolsa de Valencia	Total	Deuda del Estado	Otros	Total	Bancos	Eléctricas	Otras
	1	2	3	4	5	6	7	8	9	10	11	12
10	67 454	414	62 580	4 082	377	63 741	340	63 401	3 713	327	0	3 386
11	70 978	832	67 875	2 145	125	66 967	791	66 177	4 010	1 769	0	2 242
12	60 247	1 796	56 609	1 533	309	57 370	1 184	56 186	2 877	1 268	0	1 609
13	46 094	387	44 078	1 367	262	43 737	7	43 730	2 360	1 365	-	995
14	38 114	150	36 261	965	738	35 935	7	35 927	2 323	206	-	2 117
15	23 692	3	22 755	928	6	23 523	-	23 523	169	3	-	166
15 *E-N*	23 475	3	22 545	921	6	23 318	-	23 318	157	3	-	154
16 *E-N*	5 342	-	4 284	1 058	-	4 751	-	4 751	591	-	-	591
15 *Ago*	470	0	425	44	1	462	-	462	7	0	-	7
Sep	1 494	0	1 467	26	0	1 484	-	1 484	10	0	-	9
Oct	432	0	402	30	0	408	-	408	25	0	-	25
Nov	1 738	0	1 689	49	0	1 738	-	1 738	0	0	-	0
Dic	218	-	210	7	-	205	-	205	12	-	-	12
16 *Ene*	352	-	334	19	-	222	-	222	130	-	-	130
Feb	349	-	329	19	-	349	-	349	-	-	-	-
Mar	1 052	-	277	775	-	1 052	-	1 052	-	-	-	-
Abr	379	-	366	13	-	278	-	278	101	-	-	101
May	195	-	170	24	-	195	-	195	-	-	-	-
Jun	425	-	328	97	-	418	-	418	7	-	-	7
Jul	561	-	451	110	-	538	-	538	23	-	-	23
Ago	139	-	139	0	-	119	-	119	20	-	-	20
Sep	310	-	310	0	-	200	-	200	110	-	-	110
Oct	249	-	249	-	-	117	-	117	131	-	-	131
Nov	1 332	-	1 332	-	-	1 264	-	1 264	68	-	-	68

22. MERCADOS SECUNDARIOS DE VALORES
C) Otros mercados de valores

22.28 Mercado organizado de renta fija AIAF
Pagarés de empresa

Millones de euros y porcentajes

	Saldo admitido a cotización	Importes negociados					Tipos de interés			
		Total	Del cual Entre miembros	Hasta seis meses	A un año	A más de un año	A tres meses	A seis meses	A un año	A dieciocho meses
	1	2	3	4	5	6	7	8	9	10
10	23 580	383 281	98 273	291 629	53 399	38 253	0,84	1,36	1,62	0,31
11	37 549	225 414	49 235	177 447	16 704	31 263	1,92	2,47	3,11	2,82
12	65 291	193 216	71 745	128 808	49 442	14 966	2,37	2,74	3,24	3,45
13	117 997	111 863	49 119	90 496	13 132	8 235	2,35	2,39	3,10	1,68
14	100 455	45 292	23 433	34 308	9 477	1 507	0,60	0,79	0,97	0,44
15	97 961	29 946	9 297	18 489	7 887	3 570	0,14	0,41	0,47	0,20
15 *Abr*	94 112	2 370	1 198	1 682	675	12	0,08	0,39	0,53	0,00
May	95 212	2 337	978	1 825	474	39	0,11	0,58	0,39	0,00
Jun	94 123	2 405	791	1 687	625	92	0,25	0,54	0,47	0,00
Jul	94 244	2 916	1 229	2 046	770	100	0,11	0,50	0,34	0,00
Ago	96 244	1 941	352	1 319	478	143	0,06	0,74	0,32	0,50
Sep	96 414	1 875	230	799	729	347	0,08	0,13	0,40	0,45
Oct	95 339	2 727	567	1 428	430	869	0,19	0,23	0,39	0,54
Nov	96 016	2 667	580	1 682	549	435	0,08	0,20	0,36	0,54
Dic	97 961	2 501	663	1 535	581	384	0,21	0,28	0,28	0,39
16 *Ene*	96 925	1 535	391	986	451	98	0,28	0,18	0,29	0,42
Feb	98 991	1 495	199	1 294	99	102	0,01	0,45	0,19	0,34
Mar	98 031	1 131	31	546	502	84	0,28	0,11	0,29	0,33
Abr	97 695	1 832	542	745	739	348	0,02	0,07	0,24	0,00
May	94 920	1 698	1 156	471	843	385	-0,10	0,17	0,19	0,30
Jun	98 521	2 418	978	801	992	625	0,11	0,32	0,15	0,29
Jul	97 543	1 468	995	746	244	478	0,00	0,02	0,13	0,00
Ago	97 060	3 362	918	1 121	254	1 987	0,12	0,00	0,11	0,13
Sep	96 145	1 456	987	1 235	92	129	-0,02	0,05	0,03	0,18
Oct	98 315	1 246	803	973	212	61	-0,10	0,00	0,00	0,00
Nov	97 476	1 432	897	1 082	212	138	-0,04	0,09	0,10	0,00

22. MERCADOS SECUNDARIOS DE VALORES
C) Otros mercados de valores

22.29 Mercado organizado de renta fija AIAF
Obligaciones

Millones de euros, porcentaje y plazo en años

			No residentes. Emisiones en España. Bonos matador							Cédulas hipotecarias					Obligaciones y bonos simples				
				Detalle por plazos hasta vencimiento							Del cual		A más de dos años			Del cual		A más de dos años		
				A más de dos años			A más de seis años												
		Importe negociado	Importe negociado	Importe negociado	Tipo de interés	Vencimiento medio	Importe negociado	Tipo de interés	Vencimiento medio	Importe negociado (mm)	Entre miembros (mm)	Importe negociado (mm)	Tipo de interés	Vencimiento medio	Importe negociado (mm)	Entre miembros (mm)	Importe negociado (mm)	Tipo de interés	Vencimiento medio
		1	2	3	4	5	6	7	8	9	10	11	12	13	14	15	16	17	18
10		3 277 590	183	183	0,66	3,6	41	0,72	3,1	266	200	194	3,78	5,1	3 011	2 818	2 342	3,74	20,2
11		5 223 087	133	126	2,92	4,8	71	1,89	5,9	601	515	474	4,65	5,1	4 622	4 405	4 071	5,00	29,1
12		2 375 540	525	437	1,65	6,8	102	1,13	6,3	929	793	572	4,70	5,1	1 446	1 256	1 128	5,80	19,2
13		1 181 539	107	24	0,18	2,3	19	0,18	2,2	336	255	296	2,94	7,7	845	707	536	3,91	11,2
14		1 054 700	22	15	-	1,8	14	-	1,5	388	296	315	1,80	9,8	666	517	476	2,30	9,4
15		487 466	96	91	-	5,0	74	-	4,8	200	114	169	1,31	8,3	288	193	180	2,16	15,6
15	*Abr*	63 227	-	-	-	-	-	-	-	22	17	18	1,06	8,6	41	32	25	1,60	12,5
	May	55 447	2	2	-	10,7	2	-	10,7	21	12	17	1,28	10,1	35	27	24	1,80	20,7
	Jun	44 917	46	46	-	11,7	46	-	11,7	13	7	10	1,54	8,5	32	19	19	1,58	11,5
	Jul	29 313	12	12	-	11,7	12	-	11,7	13	6	11	1,49	7,5	16	11	12	3,47	25,4
	Ago	22 353	12	12	-	11,6	12	-	11,6	11	2	8	1,12	8,1	12	8	9	2,32	24,5
	Sep	23 924	-	-	-	-	-	-	-	9	4	8	1,33	8,2	15	7	11	2,00	14,0
	Oct	47 050	6	4	-	7,8	2	-	11,3	20	7	17	1,18	7,0	27	16	18	2,27	15,8
	Nov	25 587	-	-	-	-	-	-	-	12	4	10	1,62	6,9	14	8	8	1,94	13,7
	Dic	24 123	15	15	-	5,8	-	-	-	9	2	7	1,44	5,6	15	12	7	2,33	10,4
16	*Ene*	11 607	0	-	-	-	-	-	-	8	2	8	1,45	8,9	3	1	2	2,10	9,0
	Feb	14 966	-	-	-	-	-	-	-	7	1	6	1,12	7,1	8	2	6	1,95	11,3
	Mar	27 685	-	-	-	-	-	-	-	19	5	16	1,17	6,7	9	5	6	2,44	8,9
	Abr	9 795	-	-	-	-	-	-	-	5	2	4	1,46	8,7	5	2	3	1,65	6,6
	May	11 792	4	4	-	5,4	-	-	-	4	1	4	1,13	8,8	8	1	6	1,54	7,2
	Jun	13 505	-	-	-	-	-	-	-	8	2	8	1,89	7,8	5	2	3	2,45	6,4
	Jul	6 942	-	-	-	-	-	-	-	3	1	2	1,77	8,8	4	2	1	2,46	4,3
	Ago	9 823	-	-	-	-	-	-	-	3	1	3	1,46	7,7	6	5	3	1,72	8,7
	Sep	1 755	-	-	-	-	-	-	-	2	1	2	-	8,4	10	1	8	2,32	5,1
	Oct	13 622	-	-	-	-	-	-	-	6	1	5	1,31	7,2	8	2	6	3,01	10,7
	Nov	8 688	1	1	-	4,8	-	-	-	3	1	3	1,23	8,4	5	1	4	2,27	6,0

22. MERCADOS SECUNDARIOS DE VALORES
C) Otros mercados de valores

22.30 Mercados oficiales de opciones y futuros financieros
Operaciones realizadas y posiciones abiertas

Miles de contratos

		Renta variable								Renta fija: Bono nocional a 10 años			
		Futuros financieros				Opciones financieras							
		Ibex-35		Acciones		Ibex-35		Acciones		Futuros financieros		Opciones financieras	
		Operaciones realizadas	Posiciones abiertas	Operaciones realizadas	Posiciones abiertas	Operaciones realizadas	Posiciones abiertas	Operaciones realizadas	Posiciones abiertas	Operaciones realizadas	Posiciones abiertas	Operaciones realizadas	Posiciones abiertas
		1	2	3	4	5	6	7	8	9	10	11	12
10		6 639	43	19 684	1 679	297	54	37 607	8 553	-	-	-	-
11		5 591	48	27 579	1 948	220	37	29 410	8 898	-	-	-	-
12		4 988	51	21 246	1 307	421	57	34 507	8 261	-	-	-	-
13		5 778	74	14 994	962	517	57	26 945	8 219	-	-	-	-
14		7 236	87	13 356	550	732	63	25 635	7 280	-	-	-	-
15		7 706	91	10 348	715	544	51	21 421	6 417	-	-	-	-
15	*Abr*	641	112	338	1 419	33	75	1 436	8 778	-	-	-	-
	May	585	104	633	1 650	38	81	1 436	9 125	-	-	-	-
	Jun	766	102	1 720	1 123	66	72	2 159	8 675	-	-	-	-
	Jul	652	101	267	1 116	51	73	1 480	9 095	-	-	-	-
	Ago	614	103	226	1 141	19	72	1 255	9 450	-	-	-	-
	Sep	684	103	1 278	1 087	43	78	2 265	9 396	-	-	-	-
	Oct	596	100	176	1 114	28	85	1 605	10 004	-	-	-	-
	Nov	582	93	179	1 073	27	87	1 194	10 489	-	-	-	-
	Dic	638	91	1 813	715	60	51	3 544	6 417	-	-	-	-
16	*Ene*	698	94	674	1 219	37	59	1 341	7 251	-	-	-	-
	Feb	723	91	120	1 208	31	66	1 301	7 914	-	-	-	-
	Mar	591	91	2 631	1 400	33	54	2 187	7 703	-	-	-	-
	Abr	592	91	716	1 427	18	59	1 326	8 539	-	-	-	-
	May	532	88	87	1 446	18	65	1 426	8 972	-	-	-	-
	Jun	705	95	2 005	938	38	64	2 489	8 224	-	-	-	-
	Jul	559	93	54	963	17	61	1 385	9 125	-	-	-	-
	Ago	485	91	60	952	17	64	958	9 600	-	-	-	-
	Sep	557	95	1 342	874	25	64	2 250	9 404	-	-	-	-
	Oct	518	103	256	911	20	71	2 251	10 274	-	-	-	-
	Nov	600	100	308	935	29	75	2 191	10 996	-	-	-	-

CAPÍTULO 23 PRODUCCIÓN Y DEMANDA

23. PRODUCCIÓN Y DEMANDA
A) Índice de producción industrial

23.1 General y resumen

Instituto Nacional de Estadística — *Año base 2010*

		Índice general	Por ramas de actividad (CNAE 2009)			Por destino económico de los bienes					
			Extractivas	Manufactureras	Suministro de energía eléctrica, gas, vapor y aire acondicionado	Energía	Bienes de equipo	Bienes intermedios	Bienes de consumo		
									Total	Duradero	No duradero
		1	2	3	4	5	6	7	8	9	10
10	M	100,0	100,0	100,0	100,0	100,0	100,0	100,0	100,0	100,0	100,0
11	M	98,0	81,3	98,4	96,3	97,2	100,1	97,3	98,0	88,5	99,1
12	M	91,8	62,1	91,0	96,4	98,1	89,1	88,6	93,3	76,5	95,3
13	M	90,2	53,3	89,7	92,6	95,5	90,2	86,3	91,3	67,2	94,1
14	M	91,6	53,3	91,7	90,4	94,0	91,5	89,0	93,1	66,1	96,2
15	M	94,6	48,8	95,4	90,6	94,6	98,1	92,5	94,2	68,1	97,3
15 *E-O*	M	94,9	50,0	95,4	90,7	95,9	97,3	93,3	94,1	68,1	97,2
16 *E-O*	M P	96,4	44,3	97,7	87,7	94,5	101,1	94,9	95,9	68,0	99,2
15 *Jul*		106,8	50,7	105,8	102,2	114,0	110,9	101,4	105,0	79,2	108,1
Ago		74,8	36,5	70,4	87,0	99,5	52,7	69,0	81,4	45,7	85,6
Sep		99,7	49,6	102,3	86,5	91,2	110,6	97,1	100,2	72,6	103,4
Oct		98,2	51,5	101,9	85,6	86,3	107,6	98,0	99,5	75,4	102,3
Nov		97,1	48,0	100,6	86,7	85,2	106,7	95,9	99,3	74,4	102,3
Dic		89,1	37,5	89,8	93,0	90,9	97,4	81,6	90,1	62,3	93,3
16 *Ene*		87,9	39,8	88,3	93,1	90,4	88,0	86,9	87,4	55,9	91,1
Feb		96,0	45,1	98,9	88,1	86,9	106,6	95,4	94,9	68,9	97,9
Mar		98,6	46,3	100,7	93,4	92,8	107,3	98,1	96,4	67,3	99,8
Abr		100,1	46,0	103,2	85,3	90,0	113,2	99,8	97,6	70,0	100,9
May		100,8	47,1	103,6	81,0	91,7	109,8	102,3	98,4	72,4	101,4
Jun		102,7	47,3	104,9	80,5	95,4	113,0	101,8	100,9	76,7	103,7
Jul	P	101,0	43,2	99,7	90,8	110,6	102,4	96,3	98,9	72,9	102,0
Ago	P	80,3	37,9	76,5	87,3	102,7	62,2	73,5	86,8	49,0	91,2
Sep	P	100,8	46,4	103,2	86,1	93,7	107,9	99,8	101,5	74,9	104,6
Oct	P	96,1	43,9	98,3	91,0	91,2	101,0	95,1	96,8	72,4	99,6

23. PRODUCCIÓN Y DEMANDA
A) Índice de producción industrial

23.2 Por ramas de actividad (CNAE 2009)
Industrias extractivas y manufactureras

Instituto Nacional de Estadística — *Año base 2010*

		Industrias extractivas			Industrias manufactureras						
		Total	Extracción de antracita hulla y lignito	Otras industrias extractivas	Total	Alimentación	Fabricación de bebidas	Tabaco	Textil	Confección de prendas de vestir	Cuero y calzado
		1	2	3	4	5	6	7	8	9	10
10	M	100,0	100,0	100,0	100,0	100,0	100,0	100,0	100,0	100,0	100,0
11	M	81,3	69,3	84,7	98,4	100,2	97,9	102,8	94,6	92,3	103,0
12	M	62,1	64,2	60,6	91,0	97,1	97,3	103,3	89,8	85,8	94,2
13	M	53,3	44,0	54,1	89,7	96,3	94,4	100,2	90,8	88,9	91,4
14	M	53,3	44,1	54,5	91,7	100,1	98,3	95,9	93,1	83,4	94,2
15	M	48,8	26,1	54,5	95,4	101,0	98,1	80,8	97,8	77,7	94,3
15 *E-O*	M	50,0	27,0	55,7	95,4	100,4	98,3	81,1	98,2	77,4	98,0
16 *E-O*	M P	44,3	15,3	52,5	97,7	102,6	98,5	65,4	103,5	87,8	92,8
15 *Jul*		50,7	21,1	58,4	105,8	105,3	126,0	78,9	116,3	84,3	123,4
Ago		36,5	19,2	40,7	70,4	98,3	102,0	47,5	45,6	71,1	66,7
Sep		49,6	22,8	57,0	102,3	107,0	100,3	84,0	106,4	90,5	102,6
Oct		51,5	29,7	57,6	101,9	105,2	92,8	90,3	109,5	82,3	90,3
Nov		48,0	24,5	54,4	100,6	105,7	97,0	91,2	104,8	90,4	78,2
Dic		37,5	18,9	42,5	89,8	103,2	97,3	66,6	87,3	68,0	73,1
16 *Ene*		39,8	21,5	44,4	88,3	96,8	77,3	74,9	92,1	87,8	91,4
Feb		45,1	19,2	52,4	98,9	99,6	83,0	86,9	106,1	96,2	120,5
Mar		46,3	19,1	53,9	100,7	102,5	93,5	87,3	109,7	101,7	103,4
Abr		46,0	15,6	54,5	103,2	101,4	95,4	94,7	111,2	85,6	90,0
May		47,1	15,6	56,3	103,6	103,8	99,1	71,5	111,3	78,7	81,7
Jun		47,3	16,3	56,1	104,9	105,3	111,2	61,4	110,6	80,0	91,7
Jul	P	43,2	9,5	52,6	99,7	99,0	122,0	37,2	113,8	83,2	108,1
Ago	P	37,9	9,6	45,7	76,5	105,1	100,2	42,7	55,9	92,9	66,6
Sep	P	46,4	13,1	56,1	103,2	109,1	106,7	50,9	113,6	83,9	92,9
Oct	P	43,9	13,3	52,7	98,3	104,0	96,9	46,6	110,8	88,1	81,3

23. PRODUCCIÓN Y DEMANDA
A) Índice de producción industrial

23.3 Por ramas de actividad (CNAE 2009)
Industrias manufactureras (continuación 1)

Instituto Nacional de Estadística — *Año base 2010*

		Industrias manufactureras									
		Madera y corcho,excepto muebles; cestería y espartería	Papel	Artes gráficas y reproducción de soportes grabados	Coquerías y refino de petróleo	Química	Fabricación de productos farmacéuticos	Fabricación de productos de caucho y plásticos	Fabricación de otros productos minerales no metálicos	Metalurgia	Fabricación de productos metálicos, excepto maquinaria y equipo
		1	2	3	4	5	6	7	8	9	10
10	M	100,0	100,0	100,0	100,0	100,0	100,0	100,0	100,0	100,0	100,0
11	M	94,4	99,9	91,8	99,2	101,1	100,5	98,8	90,8	101,1	98,1
12	M	78,7	99,6	82,3	105,2	94,1	100,2	90,0	75,5	93,6	82,9
13	M	76,0	98,3	73,9	104,9	92,9	103,2	91,3	69,9	92,1	81,7
14	M	79,4	98,2	72,9	106,3	97,3	101,1	95,5	71,4	95,9	80,8
15	M	83,9	101,3	74,4	113,2	101,2	105,2	101,3	74,6	95,8	85,7
15 *E-O*	M	83,2	101,7	73,7	112,8	102,3	105,3	102,6	75,3	97,3	86,5
16 *E-O*	MP	85,7	102,9	71,6	115,1	103,6	111,0	106,0	76,7	99,1	86,5
15 *Jul*		99,6	107,9	72,1	115,7	110,5	121,9	109,0	81,9	97,6	101,8
Ago		45,3	89,2	62,5	121,1	89,5	59,4	73,4	60,4	69,2	58,1
Sep		84,5	100,9	76,5	107,9	106,0	113,2	107,9	79,6	97,6	92,2
Oct		91,4	105,7	93,1	120,1	106,1	111,4	107,7	79,5	100,9	94,1
Nov		95,1	103,7	82,1	109,9	101,6	116,3	106,1	76,8	97,2	88,7
Dic		79,5	94,7	74,2	120,6	90,7	93,4	83,7	65,4	78,7	74,4
16 *Ene*		74,0	98,9	61,0	107,8	98,1	108,8	99,6	65,7	91,3	79,1
Feb		81,1	104,6	69,9	111,2	103,9	118,0	109,1	74,6	100,4	86,3
Mar		89,4	104,9	79,5	116,7	106,5	108,5	109,4	76,0	102,3	90,9
Abr		94,6	106,8	74,3	112,7	107,0	123,3	115,9	78,6	103,7	92,2
May		97,3	106,4	75,2	111,0	108,0	120,4	113,5	82,9	108,0	96,7
Jun		102,5	106,2	71,4	105,8	105,1	123,1	112,8	83,9	105,9	95,4
Jul	P	95,6	105,0	61,3	119,7	106,5	121,2	104,0	81,6	96,4	87,7
Ago	P	50,7	91,8	68,7	124,0	91,5	65,1	79,5	65,2	76,4	59,9
Sep	P	86,3	103,0	76,8	116,9	107,7	112,7	111,6	78,3	103,8	91,9
Oct	P	85,4	101,7	78,0	125,6	102,2	108,6	105,0	80,0	102,8	84,9

23. PRODUCCIÓN Y DEMANDA
A) Índice de producción industrial

23.4 Por ramas de actividad (CNAE 2009)
Industrias manufactureras (continuación 2) y resto

Instituto Nacional de Estadística — *Año base 2010*

		Industrias manufactureras								Suministro de energía eléctrica, gas, vapor y aire acondicionado
		Fabricación de productos informáticos, electrónicos y ópticos	Fabricación de material y equipo eléctrico	Fabricación de maquinaria y equipo n.c.o.p.	Fabricación de vehículos de motor, remolques y semirremolques	Fabricación de otro material de transporte	Fabricación de muebles	Otras industrias manufactureras	Reparación e instalación de maquinaria y equipo	
		1	2	3	4	5	6	7	8	9
10	M	100,0	100,0	100,0	100,0	100,0	100,0	100,0	100,0	100,0
11	M	88,8	97,0	108,0	104,7	89,2	90,6	95,5	94,1	96,3
12	M	72,1	87,6	107,9	93,0	87,2	76,3	94,0	81,6	96,4
13	M	67,5	82,8	109,1	98,9	79,0	65,6	100,4	78,8	92,6
14	M	77,3	85,4	104,1	107,2	78,7	64,4	105,5	78,0	90,4
15	M	84,1	88,3	106,1	121,7	76,0	68,0	110,9	84,7	90,6
15 *E-O*	M	82,4	88,2	103,6	121,4	75,8	67,7	110,6	84,0	90,7
16 *E-O*	MP	79,8	86,1	106,9	131,5	79,0	70,4	112,6	85,5	87,7
15 *Jul*		90,0	99,4	125,6	138,5	79,2	82,5	122,3	86,2	102,2
Ago		48,8	57,9	60,7	47,2	36,9	42,7	55,6	71,7	87,0
Sep		99,1	99,6	120,2	138,9	92,1	69,1	116,6	85,4	86,5
Oct		87,4	94,4	114,5	134,0	85,1	74,6	130,9	88,7	85,6
Nov		92,1	96,0	115,1	137,7	80,1	73,1	119,1	89,6	86,7
Dic		93,3	81,1	122,4	108,6	73,8	65,5	106,0	87,0	93,0
16 *Ene*		68,7	74,5	89,6	116,9	63,6	54,5	89,5	78,0	93,1
Feb		82,4	89,2	105,6	145,2	86,5	69,9	118,0	87,0	88,1
Mar		79,4	90,9	111,5	143,6	80,4	72,0	115,9	85,7	93,4
Abr		84,5	88,3	116,0	153,9	90,8	72,6	121,8	91,5	85,3
May		85,0	90,6	116,0	145,7	87,0	73,9	121,6	90,1	81,0
Jun		89,8	97,3	121,9	150,1	81,5	79,5	126,7	89,0	80,5
Jul	P	83,7	86,4	117,5	125,1	82,0	79,7	126,9	82,1	90,8
Ago	P	52,6	59,2	66,6	64,3	47,7	49,3	71,7	78,1	87,3
Sep	P	88,8	98,4	118,5	140,0	87,7	77,0	113,1	88,5	86,1
Oct	P	83,3	86,2	105,3	129,8	82,9	76,0	120,4	85,2	91,0

23. PRODUCCIÓN Y DEMANDA
B) Indicadores de energía

23.5 Producción y consumo interior bruto de energía primaria

Boletín Trimestral de Coyuntura Energética del Ministerio de Industria, Energía y Turismo

Miles de toneladas equivalentes de petróleo y porcentaje

		Producción interior bruta								Consumo interior bruto							
						Electricidad primaria					Del cual						
		Total	Petróleo	Carbón	Gas natural	Total	Hidráulica	Nuclear	Energías renovables (a)	Total	Petróleo	Carbón	Gas natural	Electricidad primaria	Energías renovab. (a)	Residuos no renov.	Relación de autoabastecimiento
		1	2	3	4	5	6	7	8	9	10	11	12	13	14	15	16
11		32 014	102	2 648	46	17 673	2 631	15 042	11 546	129 565	58 372	12 691	28 930	17 149	12 228	195	24,7
12		33 524	145	2 460	52	17 786	1 767	16 020	13 081	129 272	53 978	15 331	28 569	16 823	14 395	176	26,0
13		34 136	375	1 763	50	17 954	3 170	14 783	13 995	120 997	51 318	11 348	26 158	17 373	14 601	200	28,3
14		P 34 529	311	1 628	21	18 303	3 369	14 934	14 267	118 389	50 447	11 639	23 662	18 010	14 428	204	29,2
14	*E-D*	P 34 529	311	1 628	21	18 303	3 368	14 934	14 267	118 389	50 447	11 639	23 662	18 010	14 428	204	29,2
15	*E-D*	P 33 306	236	1 202	54	17 323	2 397	14 927	14 490	123 867	52 434	14 426	24 591	17 310	14 847	260	26,9
14	*Nov*	P 2 717	17	188	1	1 398	210	1 188	1 113	9 714	4 155	912	2 084	1 415	1 130	18	28,0
	Dic	P 2 929	14	161	1	1 564	287	1 277	1 188	10 556	4 351	1 042	2 411	1 533	1 200	18	27,7
15	*Ene*	P 3 028	19	120	1	1 639	212	1 427	1 249	11 417	4 462	1 369	2 673	1 617	1 275	21	26,5
	Feb	P 2 997	27	115	1	1 576	293	1 282	1 279	10 242	4 120	859	2 408	1 527	1 310	18	29,3
	Mar	P 3 170	30	87	5	1 739	325	1 414	1 308	10 530	4 406	848	2 211	1 705	1 339	20	30,1
	Abr	P 2 760	24	95	4	1 495	218	1 277	1 141	9 627	4 262	909	1 822	1 470	1 147	17	28,7
	May	P 2 705	24	81	6	1 220	252	967	1 373	9 537	4 240	886	1 749	1 235	1 406	21	28,4
	Jun	P 2 606	21	120	6	1 250	219	1 031	1 209	10 079	4 407	1 464	1 694	1 250	1 243	22	25,9
	Jul	P 2 958	18	124	6	1 493	178	1 315	1 317	11 143	4 680	1 647	1 964	1 477	1 352	24	26,5
	Ago	P 2 829	17	75	5	1 501	142	1 360	1 230	10 329	4 401	1 455	1 707	1 479	1 263	23	27,4
	Sep	P 2 676	14	92	5	1 471	139	1 332	1 093	9 984	4 358	1 229	1 790	1 456	1 127	22	26,8
	Oct	P 2 451	14	109	4	1 258	139	1 118	1 066	10 054	4 407	1 221	2 007	1 295	1 099	23	24,4
	Nov	P 2 503	12	105	4	1 243	161	1 082	1 138	10 074	4 196	1 265	2 139	1 281	1 168	24	24,8
	Dic	P 2 622	13	79	5	1 439	118	1 320	1 087	10 851	4 495	1 273	2 426	1 516	1 118	24	24,2

a. Hasta diciembre de 2002 comprende "Energía eólica, residuos sólidos urbanos y otros combustibles sólidos". A partir de enero 2003 "Energía eólica, energía solar, biomasa y residuos (Energías renovables)". En el segundo trimestre de 2010 se ha producido un cambio metodológico en las series correspondientes a la producción y el consumo de las "Energías renovables" que consiste en la inclusión, por primera vez, del consumo para el uso final de estas energías. Este cambio afecta a estas series desde enero de 2005. Las series mensuales sólo están disponibles desde abril de 2008 por lo que, desde enero de 2005 hasta marzo de 2008, los datos mensuales se han estimado aplicando a los totales anuales disponibles, el porcentaje que representa cada mes sobre el total anual en las series que no incluyen el consumo final.
Nota : Para todas las series mensuales, los datos anuales no siempre se corresponden con la suma anual de los datos mensuales. Cuando esto ocurre, las diferencias entre el dato anual y la suma de datos mensuales se reparten uniformemente a lo largo del año.

23. PRODUCCIÓN Y DEMANDA
B) Indicadores de energía

23.6 Electricidad: producción y consumo

Red Eléctrica de España (REE)

Millones de KWH

		Producción interior (a)					Consumo		
		Total	Térmica convencional (b)	Hidráulica	Nuclear	Régimen especial	Exportación -Importación	Consumos en bombeo	Consumo interior neto
		1=2+3+4+5	2	3	4	5	6	7	8=1-6-7
10		288 483	99 321	38 130	59 242	91 790	8 333	4 458	275 693
11		279 934	103 948	27 226	55 104	93 656	6 090	3 215	270 629
12		283 381	102 212	19 180	58 667	103 323	11 200	5 023	267 159
13		273 767	73 928	33 577	54 307	111 955	6 732	5 958	261 077
14		266 866	74 652	35 459	54 870	101 885	3 406	5 330	258 130
15		267 584	88 642	30 819	54 755	93 368	133	4 520	262 931
15	*E-D*	267 584	88 642	30 819	54 755	93 368	133	4 520	262 931
16	*E-D*	P 279 934	103 948	27 226	55 104	93 656	6 090	3 215	270 629
15	*Oct*	20 905	7 457	1 896	4 095	7 456	-437	374	20 967
	Nov	20 981	7 634	2 164	3 973	7 208	-453	437	20 997
	Dic	21 671	8 282	1 771	4 864	6 754	-912	509	22 074
16	*Ene*	P 25 968	8 270	4 737	4 719	8 242	611	431	24 925
	Feb	P 23 186	8 155	2 662	4 272	8 098	359	281	22 546
	Mar	P 25 073	8 072	3 414	4 332	9 255	763	348	23 963
	Abr	P 21 748	6 266	3 149	4 457	7 874	1 075	297	20 376
	May	P 21 944	8 240	2 415	3 641	7 648	234	159	21 551
	Jun	P 22 551	8 732	1 754	4 702	7 362	405	140	22 006
	Jul	P 24 041	9 980	1 378	4 823	7 859	471	174	23 396
	Ago	P 23 423	10 093	1 347	5 272	6 711	197	181	23 044
	Sep	P 23 098	10 396	1 126	4 983	6 592	549	176	22 373
	Oct	P 22 288	9 176	1 275	4 500	7 337	382	302	21 604
	Nov	P 22 661	8 310	1 953	4 547	7 852	580	325	21 756
	Dic	P 23 955	8 257	2 017	4 857	8 825	466	402	23 087

a. Los datos no incluyen consumo generación
b. A partir de 1 enero de 2011 incluye GICC (Elgogás) debido a que según el R.D.134/2010, esta central está obligada a participar, como unidad vendedora que utiliza carbón autóctono como combustible, en el proceso de resolución de restricciones por garantía de suministro.

23. PRODUCCIÓN Y DEMANDA
C) Indicadores de construcción, acero y cemento

23.7 Edificación y vivienda
Licencias de obra mayor

Ministerio de Fomento — *Unidades, miles de metros cuadrados*

	Edificios de nueva planta												Obras de rehabilitación	Obras de demolición Superficie (miles de m²)		Pro memoria
	Edificios a construir (unidades)						Superficie (miles de m²)									
	Total	Residenciales				No residenciales	De terrenos, solares o parcelas afectados por edificación residencial	De los edificios					Superficie total (miles de m²)	Demolida totalmente	Demolida parcialmente	Incremento del número de viviendas (unidades)
		Nº de viviendas	Total edificios	Destinados a viviendas	Residencia colectiva			Total	Residenciales			No residenciales				
									Total	Destinados a viviendas	Residencia colectiva					
	1=3+6	2	3=4+5	4	5	6	7	8=9+12	9=10+11	10	11	12	13	14	15	16
12	28 956	57 543	21 038	20 923	115	7 918	18 412	17 953	11 585	11 353	232	6 368	1 522	1 990	1 873	57 490
13	24 052	31 236	16 267	16 012	255	7 785	19 427	13 068	6 573	6 059	514	6 495	1 190	1 518	1 239	30 098
14	22 594	33 643	15 009	14 901	108	7 585	22 668	11 907	6 951	6 810	141	4 956	1 183	1 514	1 119	33 950
15	24 823	36 065	17 077	16 971	106	7 746	19 314	12 785	7 702	7 529	173	5 083	1 222	1 342	1 080	36 609
15 *E-J*	11 887	17 110	7 850	7 794	56	4 037	9 864	6 423	3 585	3 473	112	2 838	596	664	536	17 394
16 *E-J*	14 115	25 844	10 283	10 255	28	3 832	12 775	7 780	5 237	5 105	132	2 543	646	803	521	26 534
15 *Mar*	2 172	3 116	1 424	1 404	20	748	1 247	1 107	597	595	2	510	96	120	71	3 081
Abr	1 932	3 417	1 375	1 365	10	557	945	1 271	675	662	13	596	109	80	90	3 432
May	2 419	3 800	1 661	1 657	4	758	3 818	1 392	709	688	21	683	113	122	88	3 833
Jun	1 710	2 451	1 202	1 192	10	508	1 553	844	561	551	10	283	106	89	102	2 600
Jul	2 641	3 112	1 930	1 921	9	711	2 112	996	674	635	39	322	141	137	132	3 262
Ago	1 629	1 793	965	961	4	664	749	746	389	385	4	357	91	80	64	1 811
Sep	2 080	3 485	1 546	1 543	3	534	1 399	1 136	670	669	1	466	78	103	82	3 485
Oct	2 317	3 541	1 667	1 647	20	650	1 530	1 184	798	790	8	386	97	126	73	3 489
Nov	1 957	3 195	1 436	1 432	4	521	2 015	1 029	793	789	4	236	122	136	113	3 379
Dic	2 312	3 829	1 683	1 673	10	629	1 645	1 271	793	788	5	478	97	96	80	3 789
16 *Ene*	1 924	2 809	1 397	1 395	2	527	1 215	1 094	658	657	1	436	110	148	82	2 726
Feb	2 483	4 721	1 926	1 922	4	557	2 155	1 204	969	935	34	235	86	130	68	4 805
Mar	2 333	3 417	1 499	1 494	5	834	3 186	1 237	685	676	9	552	100	133	65	3 559
Abr	2 327	4 116	1 684	1 675	9	643	2 513	1 168	835	790	45	333	109	117	132	4 467
May	2 859	6 921	2 141	2 137	4	718	2 148	1 760	1 280	1 277	3	480	157	163	90	7 059
Jun	2 189	3 860	1 636	1 632	4	553	1 558	1 317	810	770	40	507	84	112	84	3 918

23. PRODUCCIÓN Y DEMANDA
C) Indicadores de construcción, acero y cemento

23.8 Obras en edificación

Ministerio de Fomento — *Unidades, miles de metros cuadrados, millones de euros*

	Visados de dirección de obra														Certificados fin obra		
	Número de edificios (unidades)							Superficies (miles de m²)				Presupuesto de ejecución de obras (millones de euros)			Número de edificios (unidades)		Valor liquidación de ejecución material de obra (millones de euros)
	Obra nueva			Ampliación		Reforma		Obra nueva		Ampliación							
	Total	Del cual		Total	Del cual	Total	Del cual	Total	Del cual	Total	Del cual	Obra nueva ampliación y reforma	Pro memoria		Total	Número de viviendas que incluyen	
		Destinados a viviendas	Número de viviendas que incluyen		Destinados a viviendas		Destinados a viviendas		Destinados a viviendas		Destinados a viviendas		Reforma de locales, urbanización y otros				
	1	2	3	4	5	6	7	8	9	10	11	12	13		14	15	16
13	16 676	12 839	34 288	2 399	1 708	27 303	22 290	10 243	6 776	762	277	6 207		485	38 380	64 817	8 314
14	16 573	12 964	34 873	2 116	1 450	28 068	22 413	10 071	6 924	1 193	227	6 375		472	32 121	46 822	6 513
15	21 223	17 025	49 695	2 239	1 394	31 285	25 288	13 884	9 875	826	254	8 713		617	32 432	45 152	6 245
15 *E-O*	17 618	14 031	39 878	1 830	1 130	26 263	21 223	11 422	7 915	699	209	7 192		527	26 533	37 430	5 092
16 *E-O*	19 774	16 249	53 131	2 370	1 626	26 396	21 646	13 753	10 543	851	281	8 306		514	25 843	32 740	4 262
15 *Jul*	2 295	1 879	5 169	244	154	3 313	2 703	1 498	1 079	80	29	1 030		61	3 319	4 203	668
Ago	1 160	970	2 739	113	66	1 751	1 413	701	551	92	15	500		29	1 479	2 056	288
Sep	1 802	1 492	4 597	189	121	2 642	2 192	1 172	914	70	23	713		41	2 911	4 406	566
Oct	1 774	1 438	3 701	188	120	2 598	2 140	984	741	73	21	665		48	3 033	3 574	490
Nov	1 950	1 627	4 743	206	133	2 708	2 208	1 192	975	59	23	741		46	2 964	3 996	579
Dic	1 655	1 367	5 074	203	131	2 314	1 857	1 270	985	68	22	780		44	2 935	3 726	575
16 *Ene*	1 717	1 415	4 945	132	89	2 010	1 696	1 422	954	50	16	727		41	2 473	3 125	348
Feb	2 070	1 706	5 676	214	137	2 570	2 145	1 459	1 152	84	23	864		47	2 682	4 315	441
Mar	2 284	1 883	6 201	210	131	2 604	2 083	1 530	1 280	52	22	864		54	2 689	3 236	446
Abr	1 993	1 632	4 794	262	172	2 572	2 146	1 241	956	77	31	725		50	2 689	3 495	462
May	2 109	1 717	7 120	226	149	2 987	2 437	1 563	1 379	90	28	903		62	2 503	3 127	403
Jun	2 134	1 714	4 540	322	238	3 295	2 631	1 324	900	94	43	860		50	2 704	2 902	422
Jul	2 092	1 727	6 302	332	232	3 083	2 448	1 556	1 241	85	36	981		78	2 951	3 638	503
Ago	1 309	1 058	3 291	196	138	1 958	1 589	1 027	636	129	24	717		28	1 679	1 878	245
Sep	2 005	1 660	4 968	243	177	2 656	2 232	1 363	1 015	70	29	881		51	2 749	3 514	422
Oct	2 061	1 737	5 294	233	163	2 661	2 239	1 269	1 029	121	28	785		53	2 724	3 510	571

23. PRODUCCIÓN Y DEMANDA
C) Indicadores de construcción, acero y cemento

23.9 Licitación oficial por tipología de obra

Ministerio de Fomento — *Millones de euros*

	Total	Administraciones públicas (S.13)							Entidades públicas estatales (S.11)		
		Total	Edificación					Ingeniería civil	Total	Edificación	Ingeniería civil
			Total	Residencial			No residencial				
				Total	Viviendas familiares	Establecimientos colectivos					
	1=2+9	2=3+8	3=4+7	4=5+6	5	6	7	8	9=10+11	10	11
11	10 854	7 791	3 120	690	326	365	2 429	4 671	3 063	299	2 765
12	5 908	4 107	1 585	218	123	96	1 366	2 522	1 801	167	1 634
13	6 917	4 975	1 590	309	191	118	1 281	3 385	1 942	112	1 830
14	9 204	6 408	1 904	407	209	198	1 498	4 504	2 796	217	2 579
15	7 719	5 585	1 993	441	162	279	1 552	3 592	2 134	243	1 891
15 *E-O*	6 852	5 053	1 800	398	150	249	1 402	3 253	1 798	209	1 589
16 *E-O*	6 230	4 736	1 700	316	126	190	1 383	3 037	1 493	285	1 209
15 *Jul*	649	483	199	69	41	28	130	284	165	42	123
Ago	342	276	97	10	0	10	87	179	67	15	52
Sep	384	206	90	23	6	17	67	116	177	28	149
Oct	721	390	187	11	0	11	176	203	332	13	318
Nov	362	256	79	16	0	16	63	177	105	27	79
Dic	506	276	113	27	12	14	87	162	230	8	223
16 *Ene*	364	317	160	32	17	15	128	157	47	15	32
Feb	499	295	94	10	0	10	84	201	204	23	181
Mar	1 029	722	100	4	0	4	96	622	307	110	197
Abr	610	278	126	21	9	12	105	152	333	11	321
May	449	392	212	33	23	9	179	181	57	16	41
Jun	607	510	158	19	4	15	140	352	97	16	80
Jul	692	510	191	40	27	12	152	318	182	14	168
Ago	890	803	284	22	11	12	262	518	88	45	42
Sep	463	391	160	30	18	12	130	231	71	18	54
Oct	626	518	213	105	16	90	108	305	108	17	91

23. PRODUCCIÓN Y DEMANDA
C) Indicadores de construcción, acero y cemento

23.10 Índices de producción de la industria de la construcción

Ministerio de Fomento — *Base 100 = 1 enero 2009*

	Nueva contratación				Trabajos realizados por las empresas				Ingresos de explotación				Subcontratas cedidas a otras empresas			
	Total	Edificación	Ingeniería civil	Otras actividades	Total	Edificación	Ingeniería civil	Otras actividades	Total	Edificación	Ingeniería civil	Otras actividades	Total	Edificación	Ingeniería civil	Otras actividades
	1	2	3	4	5	6	7	8	9	10	11	12	13	14	15	16
13	49,2	47,7	51,8	87,6	58,1	59,0	48,6	192,6	53,6	54,1	47,0	177,7	37,9	36,7	42,0	74,2
14	54,8	50,6	64,4	100,8	68,2	71,1	50,4	189,4	62,9	65,1	49,3	176,5	44,4	43,7	46,0	87,1
15	66,2	65,1	66,9	209,2	68,7	70,8	54,7	182,6	65,3	67,2	53,3	177,2	53,4	54,2	49,0	139,5
14 *Nov*	59,2	50,2	81,1	59,5	70,8	73,3	55,6	173,8	68,0	68,0	64,6	165,6	58,4	49,1	92,2	108,6
Dic	71,8	71,3	72,3	115,4	75,2	75,2	70,4	197,2	71,7	70,7	71,7	191,1	59,5	54,7	75,7	148,5
15 *Ene*	54,6	52,0	60,8	56,2	63,3	66,3	46,0	167,4	57,6	60,0	43,8	155,8	37,6	37,6	37,1	75,3
Feb	58,2	56,5	62,1	80,9	58,2	59,9	47,6	142,2	55,0	56,1	47,2	138,2	43,7	42,8	46,2	109,9
Mar	60,2	52,4	77,5	186,5	64,5	65,8	55,4	138,3	61,0	62,0	53,6	142,2	48,8	48,5	48,0	168,9
Abr	76,1	89,2	43,9	117,5	72,5	76,1	53,0	165,8	68,2	71,2	52,0	163,1	53,0	53,6	48,8	143,6
May	75,6	86,1	49,4	125,9	72,2	75,9	52,5	163,2	67,6	70,6	51,5	161,2	51,3	51,7	48,4	147,0
Jun	64,7	62,4	69,5	140,3	67,1	68,0	57,8	199,4	64,1	65,3	54,5	184,0	53,5	55,8	44,4	76,7
Jul	60,0	60,6	55,2	316,9	71,2	73,5	57,0	164,0	66,7	68,8	54,6	153,9	51,1	52,0	47,2	83,2
Ago	49,5	49,2	49,5	89,4	64,9	65,7	56,4	178,5	61,6	62,3	54,9	165,3	50,3	50,2	50,4	73,0
Sep	71,9	59,9	99,0	219,1	67,0	68,9	53,9	179,7	65,2	67,0	54,2	169,4	59,2	60,2	54,8	97,9
Oct	70,7	63,8	85,4	215,1	70,8	72,2	58,5	212,5	66,5	67,5	56,6	213,8	51,5	50,8	50,9	223,4
Nov	79,8	77,5	79,5	528,6	72,4	74,9	56,0	203,9	69,2	71,3	54,8	214,9	57,8	58,6	50,9	292,2
Dic	73,1	71,7	71,4	434,0	80,6	82,9	62,6	276,0	81,2	84,2	62,2	264,3	83,4	88,9	61,0	182,6
16 *Ene*	56,0	52,1	63,6	186,7	65,5	69,4	45,4	133,4	60,9	64,5	42,9	133,5	44,9	47,1	35,0	134,4
Feb	61,8	58,9	64,3	403,1	67,2	70,5	48,2	184,8	63,4	65,6	50,6	173,6	50,2	48,0	57,8	95,4
Mar	61,0	52,0	80,0	250,9	65,6	66,6	56,1	187,6	64,3	65,1	56,9	177,7	59,8	59,7	59,3	108,6
Abr	77,6	88,2	49,7	224,5	73,4	75,3	61,9	153,2	70,7	72,7	59,6	144,2	61,1	63,3	52,7	81,0
May	80,6	85,8	57,4	864,3	73,5	75,4	60,8	177,4	69,9	71,6	59,4	165,4	57,3	57,6	55,4	81,7
Jun	83,2	82,2	69,7	1 248,1	71,3	72,1	64,1	165,5	69,8	70,3	64,2	163,5	64,4	63,8	64,8	149,5
Jul	68,7	70,3	62,0	258,9	74,2	74,8	66,6	183,7	69,9	70,1	65,4	168,8	55,0	53,2	61,4	64,9
Ago	51,5	46,5	51,9	910,1	65,6	65,2	62,8	173,4	62,3	61,3	63,1	159,1	51,1	47,5	64,2	59,1
Sep	82,4	82,5	80,3	226,5	70,3	70,9	63,6	168,8	69,3	69,9	63,4	164,1	65,7	66,1	62,9	131,3
Oct	79,9	79,1	79,9	205,1	71,1	72,0	63,4	165,1	68,7	69,4	62,7	157,4	60,6	60,4	60,5	103,3

Nota: Esta estadística sustituye a la antigua Encuesta Coyuntural de la Industria de la Construcción (ECIC).

23. PRODUCCIÓN Y DEMANDA
C) Indicadores de construcción, acero y cemento

23.11 Producción y consumo aparente de acero y cemento

Unión de Empresas Siderúrgicas (UNESID) y Asociación de Fabricantes de Cemento de España (OFICEMEN) — *Miles de toneladas*

		Acero				Cemento				
		Producción	Exportación	Importación	Disponibilidades	Producción (a)	Incremento de stocks	Exportación	Importación	Consumo aparente
		1	2	3	4=1-2+3	5	6	7	8	9
10		16 343	9 696	8 689	15 336	26 166	-164	2 528	654	24 456
11		15 557	9 876	8 871	14 552	22 178	-119	2 323	466	20 441
12		13 639	9 658	7 753	11 735	15 939	62	2 661	380	13 597
13		14 255	9 875	7 605	11 984	13 732	249	3 039	299	10 743
14		14 249	9 831	8 272	12 690	14 554	330	3 738	344	10 831
15	P	14 857	9 630	8 976	14 203	15 019	343	3 587	401	11 490
15 *E-N*		13 916	8 865	8 374	13 425	13 947	416	3 242	366	10 656
16 *E-N*	P	...	...	...	...	12 777	-956	3 839	342	10 236
15 *Abr*		1 350	842	841	1 349	1 277	16	320	37	979
May		1 404	873	791	1 321	1 501	120	370	33	1 044
Jun		1 300	867	761	1 194	1 305	5	275	33	1 058
Jul		966	674	722	1 014	1 310	-25	300	41	1 076
Ago		1 184	520	588	1 252	1 341	142	329	32	902
Sep		1 303	799	881	1 384	1 200	-60	298	45	1 007
Oct		1 328	998	847	1 177	1 372	43	345	26	1 010
Nov		1 213	821	752	1 144	1 321	34	315	31	1 003
Dic	P	941	765	602	777	1 072	-73	345	35	835
16 *Ene*	P	1 182	632	670	1 219	790	-143	220	35	747
Feb	P	1 139	777	717	1 078	1 061	-92	290	27	890
Mar	P	1 194	885	804	1 113	1 148	-137	389	32	928
Abr	P	1 228	928	817	1 117	1 145	-142	371	31	946
May	P	1 281	907	853	1 227	1 212	-169	446	30	965
Jun	P	1 167	764	833	1 236	1 310	-54	348	32	1 048
Jul	P	925	712	687	900	1 262	-57	388	31	962
Ago	P	1 122	742	532	913	1 167	-80	347	30	931
Sep	P	1 174	830	864	1 208	1 157	-20	335	31	873
Oct	P	...	...	...	...	1 309	6	398	31	937
Nov	P	...	...	...	...	1 216	-67	306	31	1 008

a. Los datos provisionales sólo incluyen la producción de cemento gris.

23. PRODUCCIÓN Y DEMANDA
D) Indicadores de vehículos

23.12 Disponibilidades y utilizaciones de vehículos de carga, autobuses y autocares

Dirección General de Tráfico y Asociación Española de Fabricantes de Automóviles — *Número de vehículos*

		Vehículos industriales							Autobuses y autocares			
		Disponibilidades		Disponibilidades = utilizaciones	Utilizaciones			Nivel estimado del parque (miles)	Matriculaciones ordinarias (b)			Nivel estimado del parque (miles)
										Del cual		
		Producción (a)	Matriculaciones ordinarias de importación (b)		Exportaciones (a)	Matriculaciones ordinarias (b)	Estimación de variación de existencias (BE)	(b)		Importación	Fabricación nacional	(b)
				=1+2=4+5+6			=1+2-4-5					
		1	2	3=	4	5	6=	7	8	9	10	11
11		533 848	113 110	646 958	477 560	145 905	23 493	5 716	2 859	2 020	838	62
12		439 499	84 525	524 024	402 268	109 292	12 464	5 632	1 777	1 074	703	61
13		443 638	84 097	527 735	386 243	109 123	32 369	5 533	1 742	1 082	660	60
14		530 993	105 430	636 423	408 150	139 285	88 988	5 501	2 115	1 257	857	60
15	P	530 853	154 581	685 434	380 008	183 062	122 364	5 468	2 953	1 893	1 059	60
15 *E-N*	P	494 607	140 639	635 246	354 037	166 897	114 312	5 552	2 690	1 702	988	60
16 *E-N*	P	546 654	153 022	699 676	398 537	177 512	123 627	...	3 334	1 821	1 513	...
16 *Feb*	P	52 778	12 643	65 421	38 012	14 718	12 691	5 473	231	96	135	61
Mar	P	48 647	13 900	62 547	34 779	16 069	11 699	5 479	329	142	187	61
Abr	P	57 103	15 004	72 107	40 158	17 237	14 712	5 487	247	127	120	61
May	P	54 104	15 302	69 406	39 023	17 665	12 718	5 494	296	158	138	61
Jun	P	65 148	16 023	81 171	48 148	18 820	14 203	8 404	264	163	101	118
Jul	P	44 931	14 053	58 984	31 433	16 437	11 114	5 508	204	123	81	61
Ago	P	26 579	10 427	37 006	21 820	12 360	2 826	5 512	152	98	54	61
Sep	P	53 792	13 366	67 158	38 452	15 587	13 119	5 517	696	343	353	62
Oct	P	44 215	15 118	59 333	32 647	17 284	9 402	5 523	286	186	100	62
Nov	P	55 651	16 099	71 750	41 863	18 376	11 511	...	323	211	112	...

a. Asociación Española de Fabricantes de Automóviles.
b. Dirección General de Tráfico.

23. PRODUCCIÓN Y DEMANDA
D) Indicadores de vehículos

23.13 Disponibilidades y utilizaciones de turismos y motocicletas

Dirección General de Tráfico, Asociación Española de Fabricantes de Automóviles.

Miles de vehículos

		Turismos							Motocicletas			
		Disponibilidades		Disponibilidades = utilizaciones	Utilizaciones			Nivel estimado del parque (b)	Matriculaciones ordinarias (b)			Nivel estimado del parque (b)
		Producción (a)	Matriculaciones ordinarias de turismos importados (b)		Exportaciones (a)	Matriculaciones ordinarias (b)	Estimación de variación de existencias (BE)			Del cual		
										Importación	Fabricación nacional	
				=1+2=4+5+7			=1+2-4-5		=10+11			
		1	2	3	4	5	6	7	8	9	10	11
11		1 819,5	636,5	2 455,9	1 642,6	817,7	-4,3	22 277,2	125,1	108,6	16,4	2 798,0
12		1 539,6	574,3	2 113,9	1 326,8	710,6	76,5	22 247,5	102,6	88,5	14,0	2 852,3
13		1 719,7	599,6	2 319,3	1 493,7	742,3	83,2	22 024,5	95,8	86,1	9,8	2 891,2
14		1 872,0	723,3	2 595,3	1 631,7	890,1	73,4	22 029,5	114,6	109,1	5,5	2 972,2
15	P	2 202,3	910,6	3 113,0	1 893,7	1 094,0	125,2	22 355,5	137,1	130,9	6,2	3 079,5
15 *E-N*	P	2 057,1	827,5	2 884,6	1 766,6	999,4	118,6	22 384,7	128,3	122,4	5,8	3 078,8
16 *E-N*	P	2 196,4	1 012,9	3 209,3	1 911,2	1 125,6	172,4	...	144,3	140,4	3,9	...
16 *Feb*	P	226,7	93,8	320,5	191,2	104,0	25,3	22 458,5	9,5	9,0	0,5	3 095,6
Mar	P	222,3	107,5	329,8	189,6	119,3	20,9	22 517,7	11,3	10,8	0,5	3 104,8
Abr	P	223,6	96,9	320,6	191,0	107,4	22,1	22 568,1	13,7	13,2	0,6	3 116,2
May	P	218,4	108,6	327,0	182,5	120,1	24,5	22 630,5	14,5	14,0	0,5	3 128,6
Jun	P	233,8	117,5	351,3	200,9	131,8	18,6	38 057,2	18,1	17,7	0,4	3 673,6
Jul	P	185,9	103,8	289,7	162,5	114,9	12,3	22 761,3	16,6	16,3	0,3	3 159,6
Ago	P	84,3	64,4	148,6	86,1	70,0	-7,4	22 778,4	11,3	11,2	0,1	3 169,5
Sep	P	204,3	77,4	281,6	175,9	86,5	19,3	22 815,1	15,2	15,0	0,2	3 182,6
Oct	P	191,3	81,0	272,3	180,6	90,0	1,7	22 855,3	12,7	12,5	0,2	3 193,0
Nov	P	231,1	90,2	321,3	205,5	100,0	15,9	...	12,3	12,1	0,2	...

a. Asociación Española de Fabricantes de Automóviles.
b. Dirección General de Tráfico.

23. PRODUCCIÓN Y DEMANDA
E) Indicadores de los servicios

23.14 Comercio y hostelería

Instituto Nacional de Estadística, Comisión de la Unión Europea (European Economy. Supplement B)

Saldos, índices y miles

		Encuesta del comercio minorista (saldos en %)(a)(b)					Índices de comercio al por menor (Base 2010=100, CNAE 2009)							Hostelería (miles)					
		Indicador de confianza (c)	Situación del negocio		Intención de pedidos	Nivel de existencias	Índice general de comercio minorista	Índice general sin estaciones de servicio						Viajeros recibidos			Pernoctaciones efectuadas		
			Actualmente	Expectativas				Total	Del cual Alimentación	Grandes superficies	Grandes cadenas	Pequeñas cadenas	Empresas unilocalizadas	Total	Extranjeros	Residentes	Total	Extranjeros	Residentes
		1	2	3	4	5	6	7	8	9	10	11	12	13	14	15	16	17	18
12		-21,4	-46,1	-12,4	-20,5	5,6	94,2	92,7	100,1	89,2	102,4	89,4	88,9	82 962	39 937	43 026	280 660	178 558	102 101
13		-10,1	-31,8	1,4	-8,9	0,1	92,0	90,8	100,2	86,8	103,8	86,7	85,5	83 821	41 252	42 569	286 030	185 396	100 634
14		6,7	-4,6	25,8	11,0	1,1	92,4	91,5	100,8	87,9	104,3	87,9	85,5	87 815	43 132	44 683	295 261	190 531	104 730
15	P	14,1	12,7	32,9	19,0	3,2	94,0	94,0	102,6	91,5	108,5	89,3	87,8	93 217	45 693	47 524	308 236	197 981	110 255
15 *E-N*	P	13,9	12,5	32,4	18,8	3,4	92,2	92,0	100,7	87,9	106,3	87,5	86,5	87 899	43 596	44 303	293 192	189 282	103 910
16 *E-N*	P	12,3	9,3	31,9	19,9	4,2	94,2	94,8	103,3	90,5	110,5	88,8	88,6	93 950	47 723	46 227	314 366	206 933	107 433
16 *Ene*	P	16,8	19,3	34,9	23,5	3,7	95,4	97,0	96,8	104,4	110,4	92,7	86,8	4 684	2 062	2 622	14 437	9 013	5 424
Feb	P	14,3	12,2	33,2	21,0	2,5	83,4	84,1	94,8	77,1	96,6	77,9	81,4	5 550	2 368	3 183	16 316	9 845	6 470
Mar	P	11,4	7,7	29,7	19,4	3,2	89,8	90,3	102,6	80,2	105,0	83,9	87,7	7 176	3 073	4 104	21 878	12 447	9 431
Abr	P	10,8	8,6	30,2	17,6	6,3	92,7	93,6	102,8	85,3	109,3	87,5	89,4	7 676	3 951	3 725	23 387	15 157	8 230
May	P	13,3	9,5	33,4	22,2	2,9	92,7	93,2	101,6	84,4	107,7	87,5	89,8	9 538	5 358	4 180	30 814	21 469	9 345
Jun	P	9,9	7,8	29,7	20,7	7,8	97,3	97,8	105,4	91,1	113,3	91,9	92,8	10 101	5 412	4 689	34 953	24 240	10 713
Jul	P	14,1	11,4	32,9	22,4	2,0	103,9	104,5	110,8	104,9	122,6	98,9	94,5	11 564	6 035	5 529	42 777	28 113	14 664
Ago	P	11,1	3,3	30,2	16,4	0,1	93,9	93,8	108,5	92,4	114,1	88,2	83,1	12 185	6 160	6 025	46 493	29 271	17 221
Sep	P	11,0	7,4	29,9	19,6	4,3	94,4	94,8	104,9	88,6	110,1	88,0	90,1	10 479	5 800	4 679	36 648	25 900	10 748
Oct	P	11,7	7,5	35,2	17,7	7,6	96,5	96,9	106,0	90,8	115,0	90,8	90,1	9 254	4 912	4 342	29 896	20 894	9 002
Nov	P	11,3	7,6	32,0	18,3	5,7	95,8	96,5	102,3	96,2	111,3	89,9	89,4	5 743	2 593	3 150	16 768	10 584	6 184

a. Información adicional disponible en: http://ec.europa.eu/economy_finance/db_indicators/surveys/index_en.htm
b. Corregidos de variaciones estacionales
c. 1 = (2 + 3 - 5)/3

23. PRODUCCIÓN Y DEMANDA
E) Indicadores de los servicios

23.15 Transporte y turismo

Instituto Nacional de Estadística, CORES — *Miles*

		Transporte							Consumo toneladas métricas		Viajeros entrados por fronteras (d)						
		Terrestre			Marítimo		Aéreo		Gasolina	Gasóleo	Total	Turistas					Excursionistas
		Ferrocarril		Autobús	Pasajeros	Mercancías toneladas métricas	Pasajeros	Mercancías toneladas métricas				Total	Según vía de acceso				
		Viajeros (a)	Mercancías toneladas métricas (b)	Viajeros (c)									Carretera	Aeropuertos	Ferrocarril	Puertos	
		1	2	3	4	5	6	7	8	9	10=11+16	11=12a15	12	13	14	15	16
10		566 170	16 065	1 219 541	11 423	208 646	191 552	636	5 677	33 227	...	...	...	...	...	...	...
11		580 978	17 327	1 182 819	11 031	220 833	203 291	650	5 282	31 019	...	...	...	...	...	...	...
12		569 921	17 073	1 168 442	10 978	229 892	193 169	618	4 923	29 101	...	...	...	...	...	...	...
13		565 959	16 375	1 167 417	11 934	222 647	186 438	610	4 655	28 224	...	...	...	...	...	...	...
14		569 423	18 835	1 140 422	11 499	232 040	194 978	651	4 617	28 331	...	...	...	...	...	...	...
15	P	572 145	18 275	1 136 300	12 110	243 088	207 013	715	4 650	29 780	...	...	...	...	...	...	...
15 *E-N*	P	525 129	17 063	1 049 009	11 341	222 563	193 701	652	4 252	27 116	...	...	...	...	...	...	...
16 *E-N*	P	...	...	...	...	...	...	...	...	...	108 907	71 583	12 342	57 385	341	1 516	37 323
16 *Ene*	P	44 187	1 386	88 169	715	19 385	12 926	56	342	2 401	6 156	3 515	519	2 880	18	98	2 641
Feb	P	48 031	1 442	96 552	641	18 872	13 275	61	353	2 511	6 238	3 674	563	3 034	19	58	2 564
Mar	P	50 124	1 404	99 200	866	22 327	16 434	66	390	2 669	7 844	4 825	724	4 018	21	62	3 020
Abr	P	51 445	1 361	105 944	882	20 664	17 963	67	383	2 510	9 266	6 091	1 048	4 921	23	98	3 175
May	P	51 152	1 416	111 818	1 007	20 800	20 808	64	392	2 425	10 449	7 101	1 082	5 877	29	113	3 347
Jun	P	48 624	1 174	108 191	1 184	20 728	22 299	62	417	2 545	10 916	7 585	993	6 476	37	79	3 330
Jul	P	46 181	1 381	83 622	1 966	20 923	25 641	63	454	2 527	14 081	9 570	1 995	7 401	61	113	4 510
Ago	P	36 920	1 243	72 237	2 374	20 800	25 794	64	458	2 479	15 813	10 104	2 542	7 079	55	428	5 709
Sep	P	50 185	1 555	102 920	1 458	20 060	23 177	70	410	2 442	11 275	7 880	1 222	6 408	30	220	3 395
Oct	P	54 031	...	109 815	...	...	...	...	...	...	10 231	7 138	1 005	5 964	28	141	3 093
Nov	P	...	...	...	...	...	...	...	...	...	6 639	4 100	649	3 327	19	105	2 539

a. RENFE, FEVE y ferrocarriles autonómicos.
b. RENFE.
c. Incluye interurbano, y especial y discrecional.
d. La Estadística de Movimientos Turísticos en Frontera (FRONTUR) realizada por el INE difunde resultados a partir de octubre 2015 dando continuidad a la que anteriormente (desde 1996) realizaba el Instituto de Estudios Turísticos (Turespaña).

23. PRODUCCIÓN Y DEMANDA
F) Opiniones empresariales

23.16 Total industria e industria de bienes de inversión (CNAE 2009)

Encuesta de Coyuntura Industrial (ECI) del Ministerio de Industria, Energía y Turismo (a) — *Saldos*

		Total industria											Bienes de inversión					
		Indicador del clima industrial y componentes (corregidos de variaciones estacionales)				Nivel de producción	Nivel de cartera de pedidos		Nivel de existencias de productos terminados	Tendencia (expectativas)			Nivel de producción	Nivel de cartera de pedidos		Nivel de existencias de productos terminados	Tendencia (expectativas)	
		Indicador clima industrial	Nivel de cartera de pedidos	Nivel de existencias de productos terminados	Tendencia de la producción (expectativas)		Total	Extranjera		Producción	Empleo	Precios		Total	Extranjera		Producción	Precios
		=(2-3+4)/3																
		1	2	3	4	5	6	7	8	9	10	11	12	13	14	15	16	17
10	M	-16	-37	11	-1	-8	-37	-29	11	-1	-12	-3	-7	-31	-33	4	-8	-9
11	M	-15	-31	11	-3	-12	-31	-24	11	-3	-10	2	-13	-23	-25	3	-9	-8
12	M	-17	-37	9	-5	-20	-37	-26	9	-5	-16	-2	-28	-39	-29	0	-6	-8
13	M	-14	-31	9	-1	-10	-31	-21	9	-1	-10	-6	-18	-34	-26	2	-5	-10
14	M	-8	-16	9	3	0	-16	-11	9	3	-7	-5	-6	-17	-13	2	1	-5
15	M	-1	-5	6	9	6	-5	-2	6	9	2	-8	4	0	3	1	12	-5
15 *Abr*		1	-2	3	7	16	-2	-2	3	13	8	-3	10	1	3	2	29	10
May		2	-1	5	13	10	-1	-1	5	17	6	-2	17	4	12	0	23	-3
Jun		1	3	3	3	10	3	6	3	4	2	-6	21	12	15	2	12	-9
Jul		-1	-5	5	7	8	-5	-2	5	4	1	-6	-12	-8	-7	4	10	-4
Ago		1	-2	6	12	11	-2	-5	6	10	2	-14	9	1	1	1	19	-6
Sep		0	-5	8	14	6	-5	-3	8	14	3	-12	13	5	6	6	28	-6
Oct		-3	-6	11	9	6	-6	-2	11	4	-2	-7	5	4	5	5	10	-7
Nov		-3	-8	9	6	3	-8	-2	9	-2	-5	-10	12	4	7	2	-22	-1
Dic		2	-2	4	11	-1	-2	-0	4	6	0	-14	-14	6	10	-10	7	-22
16 *Ene*		-3	-9	4	4	1	-9	-4	4	5	-3	-8	5	-1	3	-0	-1	-15
Feb		-3	-8	8	6	2	-8	-5	8	12	5	-9	2	1	2	5	6	-17
Mar		-2	-6	9	8	6	-6	-4	9	15	11	-5	1	-7	-4	6	17	-10
Abr		-1	-2	9	6	-2	-2	-1	9	12	8	-5	-7	4	6	-5	9	-8
May		-3	-3	7	1	10	-3	-5	7	5	7	-2	-6	7	9	-5	2	2
Jun		-1	-4	9	10	6	-4	-5	9	10	8	-5	-3	-5	-2	-9	19	-7
Jul		-3	-6	9	6	6	-6	-3	9	3	10	-13	-3	4	3	-12	11	-3
Ago		-5	-6	13	5	-0	-6	-3	13	3	-1	-4	-8	11	13	-2	6	-4
Sep		-3	-8	7	7	-1	-8	-11	7	6	-4	-10	-3	-7	-13	-9	8	-10
Oct		-1	-7	6	9	1	-7	-3	6	4	-3	-1	-6	-6	-6	-3	5	-1
Nov		0	-3	6	10	5	-3	-5	6	3	-2	1	1	-2	-8	-2	-1	-4

a. La metodolgía de la ECI está disponible en http://www.minetur.gob.es/es-ES/IndicadoresyEstadisticas/Industria/EncuestaCoyuntura/Documents/metodologiaeci.pdf

23. PRODUCCIÓN Y DEMANDA
F) Opiniones empresariales

23.17 Industrias de bienes de consumo, bienes intermedios y otros sectores (CNAE 2009)

Encuesta de Coyuntura Industrial (ECI) del Ministerio de Industria, Energía y Turismo (a) — *Saldos*

		Bienes de consumo						Bienes intermedios						Otros sectores (b)					
		Nivel de producción	Nivel de cartera de pedidos		Nivel de existencias de productos terminados	Tendencia (expectativas)		Nivel de producción	Nivel de cartera de pedidos		Nivel de existencias de productos terminados	Tendencia (expectativas)		Nivel de producción	Nivel de cartera de pedidos		Nivel de existencias de productos terminados	Tendencia (expectativas)	
			Total	Extranjera		Producción	Precios		Total	Extranjera		Producción	Precios		Total	Extranjera		Producción	Precios
		1	2	3	4	5	6	7	8	9	10	11	12	13	14	15	16	17	18
10	M	-7	-27	-18	6	3	-5	-6	-41	-31	14	1	0	-54	-87	-61	65	-4	8
11	M	-6	-22	-15	8	1	3	-11	-36	-25	14	-2	7	-60	-84	-64	40	-11	5
12	M	-10	-24	-15	7	1	1	-26	-46	-33	14	-8	-2	6	-27	-6	13	-4	4
13	M	-5	-22	-14	7	1	-3	-9	-37	-24	15	0	-8	-21	-12	-1	6	0	4
14	M	5	-9	-9	4	3	-2	3	-22	-11	17	3	-7	-27	-7	-	2	2	-9
15	M	8	-3	-3	7	9	-1	7	-11	-6	9	8	-10	-4	3	11	-0	-2	-45
15	*Abr*	7	-8	-9	4	6	-8	27	2	1	4	11	-6	-8	-11	-	4	1	-3
	May	12	-5	-8	14	12	8	9	-1	-3	2	17	-8	-28	-10	-	0	9	12
	Jun	9	-6	-4	3	7	-4	7	-1	2	4	-1	-7	-6	66	75	2	-11	-6
	Jul	18	-0	-4	6	13	-3	10	-8	0	7	-4	-9	21	12	21	-3	-4	-7
	Ago	23	-4	-3	5	13	-5	6	-1	-9	10	5	-16	-8	-9	-	5	-8	-92
	Sep	9	3	3	5	11	-4	1	-18	-14	12	8	-16	-2	16	21	-2	6	-68
	Oct	9	3	3	8	12	-1	6	-17	-9	17	-4	-11	-3	-12	-	-3	-8	-7
	Nov	7	2	0	9	3	-1	-4	-20	-9	14	7	-13	-6	-10	-	-3	-5	-82
	Dic	4	5	2	8	-0	-1	4	-12	-8	9	9	-13	-9	15	20	-2	3	-63
16	*Ene*	5	-1	2	10	8	5	-4	-18	-13	4	7	-12	-2	-12	-	-7	-4	-12
	Feb	4	-5	5	3	12	4	-0	-15	-15	13	16	-15	5	-3	-	-1	5	9
	Mar	8	-5	-4	9	12	8	9	-7	-3	13	16	-13	-16	-3	-21	-20	25	18
	Abr	2	-4	-4	7	13	3	-1	-4	-4	18	12	-10	-10	-3	-	1	25	9
	May	10	-5	-5	8	7	5	19	-7	-13	12	5	-7	-1	-5	-0	0	-5	-8
	Jun	8	-8	-4	10	19	-3	13	-2	-5	19	1	-9	-20	18	-21	1	-3	28
	Jul	14	1	2	16	9	-7	6	-14	-11	16	-5	-22	-11	-4	-	2	-4	-10
	Ago	18	1	2	13	-3	0	-7	-20	-15	21	5	-3	-10	-	-	2	-2	-48
	Sep	8	2	-0	7	11	-3	-5	-14	-17	14	2	-11	-10	-22	-21	22	7	-36
	Oct	6	4	6	6	7	1	2	-14	-8	12	-3	-8	-10	-3	-	1	54	54
	Nov	9	2	-3	3	6	4	-1	-13	-11	13	8	-4	64	61	56	1	-54	64

a. La metodolgía de la ECI está disponible en http://www.minetur.gob.es/es-ES/IndicadoresyEstadisticas/Industria/EncuestaCoyuntura/Documents/metodologiaeci.pdf
b. Incluye las industrias extractivas y refino de petróleo, coquerías y combustibles nucleares.

23. PRODUCCIÓN Y DEMANDA
F) Opiniones empresariales

23.18 Industria de la construcción (CNAE 2009)

Encuesta de Coyuntura del sector de la construcción (ECC) del Ministerio de Industria, Energía y Turismo (a) — *Saldos*

		Total				Construcciones		Vivienda		Obras públicas		Servicios varios	
		Nivel de producción	Nivel de cartera de pedidos	Tendencia (expectativas)		Nivel de producción	Nivel de cartera de pedidos	Nivel de producción	Nivel de cartera de pedidos	Nivel de producción	Nivel de cartera de pedidos	Nivel de producción	Nivel de cartera de pedidos
				Producción	Cartera de Pedidos								
		1	2	3	4	5	6	7	8	9	10	11	12
10	M	-19	-31	-26	-33	-12	-26	-25	-59	-15	-4	-17	-32
11	M	-21	-47	-46	-45	-8	-16	-34	-77	-17	-25	-15	-41
12	M	-23	-50	-44	-60	-18	-55	-26	-70	-19	-35	-29	-36
13	M	-27	-57	-40	-52	-6	-14	-37	-68	-24	-59	-15	-41
14	M	-16	-51	-24	-27	-10	-19	-27	-76	-11	-44	-4	-20
15	M	-6	-37	-19	-17	-3	-6	-16	-50	-3	-34	10	-21
15	*Abr*	-1	-43	-23	-40	-1	-12	-13	-51	14	-41	-8	-40
	May	0	-40	-14	-26	-1	-12	-20	-60	4	-30	36	-26
	Jun	-12	-35	-33	-34	-1	-6	-6	-36	-21	-42	-7	-22
	Jul	1	-39	-45	-29	-3	-8	-14	-47	9	-41	16	-24
	Ago	-3	-38	-14	-22	1	-3	-5	-46	1	-42	-12	-19
	Sep	-13	-41	-10	-9	-1	-35	-22	-52	-22	-36	26	-27
	Oct	-28	-39	-19	1	-0	10	-32	-54	-29	-36	-26	-29
	Nov	2	-32	-8	1	-1	6	-21	-40	14	-37	22	-16
	Dic	20	-31	-12	-15	-0	-3	-3	-51	29	-25	59	-8
16	*Ene*	-24	-44	-24	-20	2	-12	-13	-49	-31	-40	-42	-52
	Feb	-0	-29	-24	-20	-2	-10	15	-32	-14	-29	-2	-28
	Mar	-54	-51	-16	-58	-1	-20	-39	-74	-66	-46	-76	-21
	Abr	-43	-55	-9	-6	-2	-20	-32	-59	-51	-52	-58	-63
	May	-34	-48	-31	-38	-4	-24	-36	-66	-37	-44	-27	-23
	Jun	-17	-49	-40	-36	-3	-16	-25	-60	-17	-51	-6	-29
	Jul	-9	-44	-5	-26	16	-5	-37	-44	13	-44	-4	-55
	Ago	-22	-60	-22	-21	-3	-9	-30	-81	-24	-54	-6	-44
	Sep	-18	-43	-11	-53	-39	-28	-32	-69	-8	-43	-4	7
	Oct	-20	-54	-42	-32	-29	-42	-19	-61	-24	-57	-11	-33
	Nov	-2	-36	...	...	...	...	...	...	...	...	...	...

a. La metodología de la ECC está disponible en http://www.minetur.gob.es/es-ES/IndicadoresyEstadisticas/Industria/EncuestaCoyuntura/documents/metodologiaECC.pdf

23.19 Utilización de la capacidad productiva y factores que han limitado la producción. Total industria (excluída construcción) (CNAE 2009)

Encuesta de Coyuntura Industrial (ECI) del Ministerio de Industria, Energía y Turismo (a)

Porcentajes y saldos

		Capacidad productiva instalada (Saldos)	% de utilización de la capacidad productiva instalada		Factores limitativos de la producción (%)								Pro memoria	
			Nivel	Tendencia (expectativas)	Ninguno	Debilidad de la demanda interior	Insuficiencia de las exportaciones	Insuficiencia del equipo instalado	Falta de mano de obra	Insuficiencia materias primas	Dificultades de financiación y/o tesorería	Otros	Período de trabajo asegurado (días)	Stock de materias primas (Saldos)
		1	2	3	4	5	6	7	8	9	10	11	12	13
11	M	18	73,3	73,6	26	49	13	1	1	2	3	5	66	5
12	M	21	72,9	73,5	20	52	15	1	0	2	4	6	54	3
13	M	21	72,5	73,2	21	52	15	1	1	1	4	7	54	-1
14	M	18	75,9	76,6	28	45	14	1	1	1	3	6	50	1
15	M	15	77,5	78,5	32	38	14	2	1	2	3	8	75	1
12 *II*		22	73,0	74,1	24	52	14	1	0	1	3	5	55	5
III		21	71,6	72,3	18	55	14	1	0	3	4	6	59	4
IV		20	74,3	74,1	19	52	14	1	0	1	4	9	49	3
13 *I*		24	69,4	70,6	21	53	15	0	0	1	3	7	48	-1
II		21	73,1	74,4	20	51	15	1	1	1	4	7	52	0
III		20	73,9	73,7	22	51	14	0	2	1	4	6	71	-2
IV		20	73,6	74,2	23	50	15	1	0	1	3	6	45	-1
14 *I*		20	75,6	75,7	27	47	13	1	0	1	4	8	42	-0
II		19	75,4	77,2	28	46	15	2	1	1	3	6	47	1
III		16	75,8	76,2	29	43	14	2	1	1	4	6	46	2
IV		15	76,9	77,1	29	45	15	1	1	1	2	6	65	1
15 *I*		14	76,8	78,1	31	40	13	2	1	1	3	8	59	1
II		15	77,7	79,3	32	39	14	1	0	3	3	7	70	1
III		15	77,7	77,8	33	38	14	2	1	2	3	9	61	1
IV		16	77,8	78,8	34	36	13	4	0	2	4	8	109	0
16 *I*		11	77,6	79,2	35	32	12	3	3	2	3	10	114	1
II		10	78,2	79,7	40	33	14	3	1	1	3	6	71	2
III		11	79,0	80,1	42	26	15	4	1	1	4	8	79	6
IV		10	79,2	80,1	41	29	12	2	1	1	3	12	71	-1

a. La metodología de la ECI está disponible en http://www.minetur.gob.es/es-ES/IndicadoresyEstadisticas/Industria/EncuestaCoyuntura/Documents/metodologiaeci.pdf

CAPÍTULO 24 EMPLEO Y SALARIOS

24. EMPLEO Y SALARIOS
A) Encuesta de población activa

24.1 Población de 16 y más años: resumen

Instituto Nacional de Estadística — *Miles de personas*

		Población de 16 y más años											Pro memoria : Tasas		
		Total	Activa							Inactiva			Activa	Paro	Empleo
			Total	Ocupados					Parados	Total	Hombres	Mujeres			
				Total	No asalariados	Asalariados									
						Total	Sector privado	Sector público							
		1=2+9	2=3+8	3=4+5	4	5=6+7	6	7	8	9=10+11	10	11	12=2/1	13=8/2	14=3/1
10	M	38 760	23 365	18 724	3 132	15 592	12 383	3 210	4 640	15 396	6 057	9 339	60,28	19,86	48,31
11	M	38 842	23 434	18 421	3 027	15 394	12 117	3 277	5 013	15 408	6 174	9 234	60,33	21,39	47,43
12	M	38 815	23 444	17 633	3 059	14 573	11 461	3 112	5 811	15 371	6 246	9 125	60,40	24,79	45,43
13	M	38 639	23 190	17 139	3 070	14 069	11 132	2 937	6 051	15 448	6 340	9 109	60,02	26,10	44,36
14	M	38 515	22 955	17 344	3 058	14 286	11 360	2 926	5 610	15 560	6 415	9 145	59,60	24,44	45,04
15	M	38 498	22 922	17 866	3 093	14 773	11 798	2 975	5 056	15 576	6 434	9 142	59,54	22,06	46,41
15 *I-III*	M	38 500	22 938	17 790	3 088	14 702	11 735	2 966	5 148	15 562	6 415	9 147	59,58	22,44	46,21
16 *I-III*	M	38 514	22 848	18 286	3 110	15 176	12 170	3 006	4 562	15 665	6 517	9 149	59,33	19,97	47,48
14 *III*		38 523	22 932	17 504	3 091	14 413	11 488	2 926	5 428	15 592	6 381	9 211	59,53	23,67	45,44
IV		38 523	23 027	17 569	3 086	14 483	11 556	2 928	5 458	15 497	6 392	9 105	59,77	23,70	45,61
15 *I*		38 517	22 899	17 455	3 061	14 394	11 437	2 957	5 445	15 618	6 445	9 173	59,45	23,78	45,32
II		38 497	23 016	17 867	3 104	14 762	11 806	2 956	5 149	15 481	6 408	9 074	59,79	22,37	46,41
III		38 487	22 900	18 049	3 100	14 949	11 963	2 986	4 851	15 587	6 392	9 195	59,50	21,18	46,90
IV		38 490	22 874	18 094	3 105	14 989	11 988	3 001	4 780	15 616	6 490	9 126	59,43	20,90	47,01
16 *I*		38 492	22 821	18 030	3 095	14 935	11 917	3 018	4 791	15 671	6 512	9 159	59,29	21,00	46,84
II		38 506	22 876	18 301	3 113	15 188	12 193	2 995	4 575	15 630	6 521	9 109	59,41	20,00	47,53
III		38 544	22 848	18 528	3 123	15 405	12 401	3 004	4 321	15 695	6 518	9 178	59,28	18,91	48,07

Nota general a los cuadros de la EPA: Como consecuencia del cambio en la base poblacional (Censo 2011), se han revisado todas las series que figuran en este cuadro, a partir del año 2002. Adicionalmente, desde el 1er. trimestre de 2005, se han incorporado las nuevas variables obligatorias a que se refiere el Reglamento (CE) 2257/2003 (sobre adaptación de lista de características de la EPA), se ha implantado un procedimiento centralizado para las entrevistas telefónicas y se ha modificado el cuestionario. Por tanto, en el 1er. trimestre de 2005, se produce una ruptura en las series de algunas variables. Para más información, véase www.ine.es.

24. EMPLEO Y SALARIOS
A) Encuesta de población activa

24.2 Población de 16 y más años por grupos de edad y sexo

Instituto Nacional de Estadística — *Miles de personas*

		Ambos sexos					Hombres					Mujeres				
		Total	De 16 a 19 años	De 20 a 24 años	De 25 a 54 años	De 55 y más años	Total	De 16 a 19 años	De 20 a 24 años	De 25 a 54 años	De 55 y más años	Total	De 16 a 19 años	De 20 a 24 años	De 25 a 54 años	De 55 y más años
		1=2 a 5	2=7+12	3=8+13	4=9+14	5=10+15	6=7 a 10	7	8	9	10	11=12 a 15	12	13	14	15
10	M	38 760	1 818	2 595	21 689	12 658	19 016	937	1 315	11 026	5 738	19 744	882	1 279	10 663	6 920
11	M	38 842	1 788	2 519	21 653	12 882	19 032	921	1 276	10 986	5 850	19 810	867	1 244	10 667	7 033
12	M	38 815	1 755	2 457	21 496	13 108	18 986	903	1 243	10 877	5 962	19 829	852	1 213	10 618	7 146
13	M	38 639	1 722	2 390	21 179	13 348	18 861	886	1 210	10 685	6 080	19 778	836	1 180	10 494	7 268
14	M	38 515	1 710	2 330	20 869	13 606	18 774	879	1 181	10 506	6 208	19 740	831	1 149	10 362	7 398
15	M	38 498	1 720	2 287	20 636	13 854	18 753	884	1 161	10 377	6 330	19 744	836	1 126	10 259	7 523
15 *I-III*	M	38 500	1 718	2 293	20 672	13 817	18 757	883	1 164	10 398	6 312	19 743	835	1 129	10 274	7 505
16 *I-III*	M	38 514	1 741	2 254	20 407	14 111	18 746	895	1 146	10 247	6 458	19 767	846	1 108	10 160	7 653
14 *III*		38 523	1 711	2 323	20 843	13 647	18 780	880	1 178	10 494	6 228	19 743	831	1 145	10 349	7 418
IV		38 523	1 712	2 314	20 794	13 704	18 774	880	1 173	10 464	6 257	19 750	832	1 140	10 330	7 448
15 *I*		38 517	1 714	2 303	20 739	13 761	18 767	881	1 169	10 433	6 285	19 750	833	1 135	10 306	7 477
II		38 497	1 718	2 293	20 673	13 813	18 757	883	1 164	10 400	6 310	19 739	835	1 129	10 273	7 503
III		38 487	1 721	2 283	20 605	13 877	18 747	885	1 159	10 361	6 342	19 740	836	1 124	10 244	7 536
IV		38 490	1 728	2 270	20 529	13 963	18 741	888	1 154	10 315	6 385	19 748	840	1 117	10 214	7 578
16 *I*		38 492	1 735	2 261	20 467	14 029	18 738	891	1 150	10 279	6 418	19 754	844	1 112	10 188	7 611
II		38 506	1 742	2 254	20 405	14 105	18 742	895	1 146	10 246	6 455	19 764	846	1 108	10 160	7 650
III		38 544	1 748	2 247	20 350	14 198	18 760	900	1 142	10 216	6 502	19 784	848	1 105	10 134	7 697

Nota general a los cuadros de la EPA: Como consecuencia del cambio en la base poblacional (Censo 2011), se han revisado todas las series que figuran en este cuadro, a partir del año 2002. Adicionalmente, desde el 1er. trimestre de 2005, se han incorporado las nuevas variables obligatorias a que se refiere el Reglamento (CE) 2257/2003 (sobre adaptación de lista de características de la EPA), se ha implantado un procedimiento centralizado para las entrevistas telefónicas y se ha modificado el cuestionario. Por tanto, en el 1er. trimestre de 2005, se produce una ruptura en las series de algunas variables. Para más información, véase www.ine.es.

24. EMPLEO Y SALARIOS
A) Encuesta de población activa

24.3 Población activa y ocupada por grupos de edad y sexo

Instituto Nacional de Estadística — *Miles de personas*

		Población activa									Población ocupada								
		Total	Hombres				Mujeres				Total	Hombres				Mujeres			
			Total	De 16 a 24 años	De 25 a 54 años	De 55 y más años	Total	De 16 a 24 años	De 25 a 54 años	De 55 y más años		Total	De 16 a 24 años	De 25 a 54 años	De 55 y más años	Total	De 16 a 24 años	De 25 a 54 años	De 55 y más años
		1=2+6	2=3a5	3	4	5	6=7a9	7	8	9	10=11+15	11=12a14	12	13	14	15=16a18	16	17	18
10	A	23 365	12 959	1 116	10 192	1 652	10 405	953	8 397	1 055	18 724	10 424	635	8 365	1 423	8 301	575	6 809	917
11	A	23 434	12 858	1 025	10 162	1 672	10 576	911	8 504	1 161	18 421	10 152	531	8 195	1 427	8 269	510	6 760	998
12	A	23 444	12 740	955	10 071	1 713	10 704	854	8 609	1 241	17 633	9 608	438	7 754	1 416	8 025	414	6 581	1 029
13	A	23 190	12 521	917	9 878	1 727	10 669	798	8 581	1 289	17 139	9 316	401	7 526	1 388	7 823	362	6 417	1 044
14	A	22 955	12 359	855	9 724	1 780	10 595	745	8 497	1 354	17 344	9 443	398	7 614	1 430	7 902	351	6 452	1 099
15	A	22 922	12 320	831	9 609	1 880	10 602	723	8 417	1 463	17 866	9 760	427	7 789	1 544	8 106	376	6 531	1 199
15 *I-III*	A	22 938	12 343	840	9 637	1 865	10 596	736	8 421	1 439	17 790	9 726	423	7 772	1 531	8 064	381	6 505	1 177
16 *I-III*	A	22 848	12 229	802	9 479	1 948	10 619	689	8 362	1 567	18 286	9 977	446	7 901	1 631	8 309	376	6 630	1 303
14 *III*		22 932	12 399	890	9 707	1 802	10 532	766	8 418	1 348	17 504	9 606	424	7 722	1 459	7 898	364	6 436	1 098
IV		23 027	12 382	829	9 724	1 829	10 645	742	8 512	1 391	17 569	9 558	401	7 693	1 464	8 011	356	6 514	1 142
15 *I*		22 899	12 322	821	9 659	1 843	10 577	702	8 465	1 410	17 455	9 520	389	7 635	1 496	7 935	351	6 426	1 158
II		23 016	12 350	824	9 658	1 867	10 666	735	8 490	1 441	17 867	9 761	412	7 813	1 537	8 105	380	6 545	1 180
III		22 900	12 355	876	9 595	1 885	10 544	770	8 308	1 466	18 049	9 897	467	7 869	1 561	8 152	412	6 546	1 195
IV		22 874	12 251	803	9 525	1 923	10 623	684	8 405	1 534	18 094	9 863	439	7 841	1 584	8 231	361	6 607	1 263
16 *I*		22 821	12 225	781	9 507	1 937	10 596	660	8 384	1 552	18 030	9 847	425	7 818	1 605	8 182	347	6 554	1 282
II		22 876	12 221	806	9 474	1 941	10 655	684	8 407	1 564	18 301	9 971	437	7 909	1 625	8 330	361	6 667	1 302
III		22 848	12 242	820	9 455	1 967	10 606	724	8 296	1 587	18 528	10 113	476	7 975	1 661	8 415	420	6 670	1 324

Nota general a los cuadros de la EPA: Como consecuencia del cambio en la base poblacional (Censo 2011), se han revisado todas las series que figuran en este cuadro, a partir del año 2002. Adicionalmente, desde el 1er. trimestre de 2005, se han incorporado las nuevas variables obligatorias a que se refiere el Reglamento (CE) 2257/2003 (sobre adaptación de lista de características de la EPA), se ha implantado un procedimiento centralizado para las entrevistas telefónicas y se ha modificado el cuestionario. Por tanto, en el 1er. trimestre de 2005, se produce una ruptura en las series de algunas variables. Para más información, véase www.ine.es.

24. EMPLEO Y SALARIOS
A) Encuesta de población activa

24.4 Ocupados por ramas de actividad, según secciones de la CNAE 2009

Instituto Nacional de Estadística — *Miles de personas*

		Total	Agricultura, ganadería, silvicultura y pesca	Industria								Construcción	Servicios						
				Total	Extractivas	Manufactureras					Energía eléctrica,gas, vapor, aire acond., agua,saneamiento,residuos y descont.		Total	Comercio,reparación de vehículos de motor y motocicletas y hostelería	Transporte, almacenamiento, información y comunicaciones	Actividades financieras y de seguros	Act.inmobiliarias, profesionales,científicas, técnicas, administrativas y servicios auxiliares	AAPP y defensa, Seg.Social, educación y act. sanitarias y serv. sociales	Activ.artísticas, de los hogares, extraterritoriales y otros servicios
						Total	Alimentos, bebidas y tabaco	Textil, confec., cuero, calzado, madera, papel y artes gráficas	Refino, química, metalurgia,min.no metálicos y prod.de caucho y plástico	Maquinaria,óptica,informática, eléctronica,vehículos y diversas									
			A	B a E	B	C	10 a 12	13 a 18	19 a 24	25 a 33	D+E	F	G a U	G+I	H+J	K	L a N	O a Q	R a U
		1	2	3	4	5	6	7	8	9	10	11	12	13	14	15	16	17	18
10	M	18 724	786	2 650	46	2 405	455	378	519	1 054	199	1 651	13 637	4 320	1 454	477	1 869	4 047	1 470
11	M	18 421	755	2 605	42	2 350	459	360	487	1 044	213	1 404	13 658	4 364	1 433	465	1 864	4 121	1 412
12	M	17 633	743	2 484	37	2 224	451	339	457	976	223	1 161	13 244	4 197	1 387	436	1 850	3 975	1 399
13	M	17 139	737	2 356	30	2 119	451	301	441	925	207	1 029	13 017	4 179	1 355	454	1 811	3 807	1 412
14	M	17 344	736	2 380	32	2 141	483	304	444	910	207	994	13 235	4 271	1 368	453	1 850	3 877	1 416
15	M	17 866	737	2 482	34	2 225	474	327	474	951	224	1 074	13 573	4 427	1 401	454	1 923	3 950	1 420
15 *I-III*	M	17 790	722	2 489	33	2 226	478	326	477	944	231	1 079	13 500	4 412	1 383	454	1 911	3 926	1 415
16 *I-III*	M	18 286	760	2 503	30	2 268	478	333	464	993	205	1 072	13 950	4 569	1 470	455	1 974	4 045	1 438
14 *III*		17 504	666	2 427	31	2 186	502	304	453	927	210	1 023	13 388	4 415	1 384	450	1 864	3 829	1 447
IV		17 569	729	2 439	29	2 194	495	320	455	925	216	1 030	13 371	4 293	1 390	449	1 901	3 912	1 426
15 *I*		17 455	717	2 441	28	2 182	478	313	470	921	230	1 061	13 236	4 253	1 337	444	1 890	3 921	1 391
II		17 867	740	2 506	32	2 240	479	330	483	949	235	1 093	13 527	4 426	1 383	462	1 907	3 932	1 416
III		18 049	710	2 519	38	2 255	477	335	478	964	227	1 083	13 738	4 556	1 429	455	1 936	3 925	1 437
IV		18 094	780	2 463	37	2 224	460	329	465	970	203	1 059	13 793	4 471	1 454	455	1 958	4 019	1 435
16 *I*		18 030	777	2 481	30	2 244	461	325	469	989	208	1 032	13 739	4 406	1 469	461	1 949	4 034	1 421
II		18 301	760	2 497	31	2 265	480	334	463	988	202	1 077	13 967	4 580	1 464	449	1 970	4 062	1 442
III		18 528	744	2 531	30	2 297	494	340	460	1 003	205	1 107	14 145	4 721	1 477	454	2 002	4 041	1 450

Nota general a los cuadros de la EPA: Como consecuencia del cambio en la base poblacional (Censo 2011), se han revisado todas las series que figuran en este cuadro, a partir del año 2002. Adicionalmente, desde el 1er. trimestre de 2005, se han incorporado las nuevas variables obligatorias a que se refiere el Reglamento (CE) 2257/2003 (sobre adaptación de lista de características de la EPA), se ha implantado un procedimiento centralizado para las entrevistas telefónicas y se ha modificado el cuestionario. Por tanto, en el 1er. trimestre de 2005, se produce una ruptura en las series de algunas variables. Para más información, véase www.ine.es.

24. EMPLEO Y SALARIOS
A) Encuesta de población activa

24.5 Ocupados por situación profesional

Instituto Nacional de Estadística — *Miles de personas*

		Total	No asalariados						Asalariados								
											Sector público						
			Total	Empleador	Empresario sin asalariados	Miembro de una cooperativa	Ayuda familiar	Otros	Total	Sector privado	Total	Administraciones publicas					Empresas públicas
												Total	Central	Seguridad social	CCAA	Local y otras	
		1=2+8	2=3 a 7	3	4	5	6	7	8=9+10	9	10=11+16	11=12 a 15	12	13	14	15	16
10	M	18 724	3 132	1 030	1 908	32	153	9	15 592	12 383	3 210	3 061	552	39	1 790	681	148
11	M	18 421	3 027	950	1 899	33	138	8	15 394	12 117	3 277	3 120	567	40	1 831	682	157
12	M	17 633	3 059	915	1 985	28	123	8	14 573	11 461	3 112	2 956	547	41	1 746	622	157
13	M	17 139	3 070	872	2 051	23	115	9	14 069	11 132	2 937	2 772	521	33	1 611	607	165
14	M	17 344	3 058	877	2 047	24	103	7	14 286	11 360	2 926	2 775	535	30	1 594	616	151
15	M	17 866	3 093	888	2 076	23	100	5	14 773	11 798	2 975	2 826	531	32	1 642	621	149
15 *I-III*	M	17 790	3 088	877	2 080	22	104	5	14 702	11 735	2 966	2 819	532	32	1 628	628	147
16 *I-III*	M	18 286	3 110	911	2 079	27	88	6	15 176	12 170	3 006	2 848	502	32	1 711	602	158
14 *III*		17 504	3 091	905	2 041	26	113	6	14 413	11 488	2 926	2 779	541	30	1 589	618	147
IV		17 569	3 086	893	2 063	25	98	8	14 483	11 556	2 928	2 777	543	31	1 591	612	151
15 *I*		17 455	3 061	854	2 082	22	98	6	14 394	11 437	2 957	2 810	542	32	1 606	630	147
II		17 867	3 104	891	2 073	23	112	5	14 762	11 806	2 956	2 810	531	32	1 616	632	146
III		18 049	3 100	886	2 084	22	103	5	14 949	11 963	2 986	2 837	521	31	1 663	622	149
IV		18 094	3 105	923	2 066	24	89	4	14 989	11 988	3 001	2 847	529	33	1 685	600	154
16 *I*		18 030	3 095	899	2 073	27	92	4	14 935	11 917	3 018	2 859	513	31	1 723	592	160
II		18 301	3 113	915	2 087	24	80	7	15 188	12 193	2 995	2 836	499	32	1 711	594	159
III		18 528	3 123	918	2 077	29	93	6	15 405	12 401	3 004	2 848	496	32	1 699	621	156

Nota general a los cuadros de la EPA: Como consecuencia del cambio en la base poblacional (Censo 2011), se han revisado todas las series que figuran en este cuadro, a partir del año 2002. Adicionalmente, desde el 1er. trimestre de 2005, se han incorporado las nuevas variables obligatorias a que se refiere el Reglamento (CE) 2257/2003 (sobre adaptación de lista de características de la EPA), se ha implantado un procedimiento centralizado para las entrevistas telefónicas y se ha modificado el cuestionario. Por tanto, en el 1er. trimestre de 2005, se produce una ruptura en las series de algunas variables. Para más información, véase www.ine.es.

24. EMPLEO Y SALARIOS
A) Encuesta de población activa

24.6 Asalariados por ramas de actividad, según secciones de la CNAE 2009

Instituto Nacional de Estadística — *Miles de personas*

		Total	Agricultura, ganadería, silvicultura y pesca	Industria								Construcción	Servicios						
				Total	Extractivas	Manufactureras					Energía eléctrica,gas, vapor, aire acond., agua,saneamiento,residuos y descont.		Total	Comercio,reparación de vehículos de motor y motocicletas y hostelería	Transporte, almacenamiento, información y comunicaciones	Actividades financieras y de seguros	Act.inmobiliarias, profesionales,científicas, técnicas, administrativas y servicios auxiliares	AAPP y defensa, Seg.Social, educación y act. sanitarias y serv. sociales	Activ.artísticas, de los hogares, extraterritoriales y otros servicios
						Total	Alimentos, bebidas y tabaco	Textil, confec., cuero, calzado, madera, papel y artes gráficas	Refino, química, metalurgia,min.no metálicos y prod.de caucho y plástico	Maquinaria,óptica,informática, eléctronica,vehículos y diversas									
		1	2	A	B a E	B	C	10 a 12	13 a 18	19 a 24	25 a 33	D+E	F	G a U	G+I	H+J	K	L a N	O a Q	R a U
10	M	15 592	439	2 373	44	2 138	411	312	493	922	191	1 232	11 549	3 230	1 216	438	1 469	3 917	1 278
11	M	15 394	427	2 334	40	2 090	412	306	459	914	204	1 047	11 586	3 271	1 200	425	1 469	3 994	1 227
12	M	14 573	416	2 204	31	1 960	401	285	431	844	212	813	11 141	3 103	1 163	401	1 450	3 844	1 181
13	M	14 069	408	2 102	27	1 876	393	253	416	814	199	699	10 859	3 064	1 141	419	1 388	3 668	1 179
14	M	14 286	429	2 125	30	1 898	425	256	419	798	196	680	11 052	3 156	1 141	421	1 410	3 727	1 198
15	M	14 773	447	2 228	32	1 987	424	273	450	839	209	734	11 363	3 314	1 174	413	1 475	3 790	1 197
15 *I-III*	M	14 702	432	2 234	32	1 988	427	274	453	835	215	738	11 298	3 300	1 157	413	1 465	3 768	1 195
16 *I-III*	M	15 176	472	2 248	28	2 024	432	274	441	876	196	746	11 710	3 482	1 222	417	1 512	3 873	1 204
14 *III*		14 413	363	2 165	30	1 936	441	257	427	811	200	693	11 193	3 272	1 158	418	1 430	3 682	1 233
IV		14 483	423	2 179	28	1 947	437	270	430	810	204	706	11 175	3 193	1 151	415	1 451	3 759	1 206
15 *I*		14 394	417	2 192	27	1 949	426	263	444	816	216	724	11 061	3 149	1 117	409	1 445	3 768	1 172
II		14 762	451	2 253	31	2 005	429	280	456	840	217	750	11 308	3 304	1 157	420	1 458	3 777	1 193
III		14 949	428	2 258	37	2 009	426	278	458	848	213	738	11 525	3 448	1 198	409	1 494	3 758	1 219
IV		14 989	494	2 211	35	1 985	416	272	444	854	190	725	11 559	3 356	1 224	415	1 504	3 856	1 204
16 *I*		14 935	487	2 226	28	2 001	413	268	447	873	197	710	11 512	3 323	1 217	419	1 495	3 866	1 193
II		15 188	474	2 246	29	2 024	434	275	440	874	193	753	11 715	3 489	1 223	412	1 506	3 883	1 202
III		15 405	454	2 271	28	2 046	450	278	437	882	197	776	11 903	3 635	1 226	419	1 537	3 871	1 216

Nota general a los cuadros de la EPA: Como consecuencia del cambio en la base poblacional (Censo 2011), se han revisado todas las series que figuran en este cuadro, a partir del año 2002. Adicionalmente, desde el 1er. trimestre de 2005, se han incorporado las nuevas variables obligatorias a que se refiere el Reglamento (CE) 2257/2003 (sobre adaptación de lista de características de la EPA), se ha implantado un procedimiento centralizado para las entrevistas telefónicas y se ha modificado el cuestionario. Por tanto, en el 1er. trimestre de 2005, se produce una ruptura en las series de algunas variables. Para más información, véase www.ine.es.

24. EMPLEO Y SALARIOS
A) Encuesta de población activa

24.7 Asalariados según duración de la jornada, tipo de contrato y sexo

Instituto Nacional de Estadística — *Miles de personas*

		Total	Hombres	Mujeres	Duración de la jornada: A tiempo completo	Duración de la jornada: A tiempo parcial	Con contrato indefinido: Total	Con contrato indefinido: Hombres	Con contrato indefinido: Mujeres	Con contrato indefinido: A tiempo completo	Con contrato indefinido: A tiempo parcial	Con contrato temporal: Total	Con contrato temporal: Hombres	Con contrato temporal: Mujeres	Con contrato temporal: A tiempo completo	Con contrato temporal: A tiempo parcial
		=6+11 =4+5= 1=2+3=	2=7+12	3=8+13	4=9+14	5=10+15	6=7+8	7	8	9	10	11=12+13	12	13	14	15
10	M	15 592	8 313	7 280	13 461	2 132	11 735	6 352	5 383	10 524	1 211	3 858	1 961	1 897	2 937	921
11	M	15 394	8 136	7 258	13 193	2 201	11 525	6 187	5 338	10 328	1 197	3 869	1 949	1 920	2 866	1 004
12	M	14 573	7 574	6 999	12 338	2 235	11 162	5 907	5 255	9 919	1 243	3 411	1 668	1 744	2 419	993
13	M	14 069	7 274	6 795	11 677	2 392	10 814	5 659	5 155	9 464	1 350	3 256	1 615	1 640	2 213	1 042
14	M	14 286	7 411	6 875	11 836	2 450	10 857	5 668	5 189	9 458	1 399	3 429	1 743	1 686	2 377	1 052
15	M	14 773	7 708	7 065	12 272	2 502	11 059	5 777	5 282	9 641	1 419	3 714	1 931	1 783	2 631	1 083
15 *I-III*	M	14 702	7 678	7 023	12 212	2 490	11 032	5 768	5 264	9 610	1 421	3 670	1 910	1 760	2 602	1 068
16 *I-III*	M	15 176	7 926	7 250	12 678	2 498	11 243	5 895	5 348	9 858	1 385	3 933	2 031	1 902	2 820	1 113
14 *III*		14 413	7 545	6 868	12 076	2 337	10 861	5 706	5 155	9 523	1 338	3 552	1 839	1 713	2 553	999
IV		14 483	7 501	6 982	11 970	2 514	10 972	5 711	5 261	9 549	1 423	3 511	1 790	1 721	2 421	1 091
15 *I*		14 394	7 487	6 907	11 877	2 517	10 997	5 730	5 267	9 541	1 457	3 397	1 757	1 639	2 337	1 060
II		14 762	7 708	7 054	12 250	2 513	11 058	5 778	5 280	9 629	1 429	3 704	1 930	1 774	2 621	1 084
III		14 949	7 839	7 110	12 510	2 439	11 039	5 795	5 244	9 662	1 378	3 910	2 044	1 866	2 848	1 062
IV		14 989	7 798	7 190	12 450	2 538	11 143	5 804	5 338	9 732	1 411	3 846	1 994	1 852	2 718	1 128
16 *I*		14 935	7 798	7 137	12 409	2 526	11 195	5 857	5 338	9 782	1 413	3 740	1 941	1 799	2 627	1 113
II		15 188	7 924	7 264	12 659	2 528	11 281	5 923	5 358	9 885	1 397	3 906	2 000	1 906	2 775	1 132
III		15 405	8 057	7 348	12 965	2 440	11 252	5 905	5 348	9 907	1 346	4 152	2 152	2 001	3 058	1 094

Nota general a los cuadros de la EPA: Como consecuencia del cambio en la base poblacional (Censo 2011), se han revisado todas las series que figuran en este cuadro, a partir del año 2002. Adicionalmente, desde el 1er. trimestre de 2005, se han incorporado las nuevas variables obligatorias a que se refiere el Reglamento (CE) 2257/2003 (sobre adaptación de lista de características de la EPA), se ha implantado un procedimiento centralizado para las entrevistas telefónicas y se ha modificado el cuestionario. Por tanto, en el 1er. trimestre de 2005, se produce una ruptura en las series de algunas variables. Para más información, véase www.ine.es.

24. EMPLEO Y SALARIOS
A) Encuesta de población activa

24.8 Parados por ramas de actividad (CNAE 2009) y sexo

Instituto Nacional de Estadística — *Miles de personas*

		Total	Buscan primer empleo: Del cual: Total	Buscan primer empleo: Del cual: Mujeres	Han trabajado antes: Total	Han trabajado antes: Del cual: Mujeres	Agricultura: Total	Agricultura: Del cual: Mujeres	Industria: Total	Industria: Del cual: Mujeres	Construcción: Total	Construcción: Del cual: Mujeres	Servicios: Total	Servicios: Del cual: Mujeres	Han dejado su empleo hace más de un año: Total	Han dejado su empleo hace más de un año: Del cual: Mujeres
		1=2+4	2	3	12+14 4=6+8+10+	13+15 5=7+9+11+	6	7	8	9	10	11	12	13	14	15
10	M	4 640	356	200	4 284	1 905	216	85	266	76	502	19	1 447	833	1 854	893
11	M	5 013	421	233	4 592	2 074	231	90	242	66	441	19	1 519	857	2 160	1 042
12	M	5 811	496	280	5 315	2 400	278	87	315	84	429	21	1 721	978	2 572	1 230
13	M	6 051	542	301	5 509	2 545	274	88	281	87	337	15	1 685	946	2 933	1 409
14	M	5 610	551	300	5 059	2 394	265	87	219	67	254	10	1 485	835	2 836	1 395
15	M	5 056	534	285	4 522	2 212	254	80	183	58	207	6	1 382	788	2 496	1 280
15 *I-III*	M	5 148	556	293	4 592	2 239	264	80	185	58	207	6	1 384	793	2 552	1 301
16 *I-III*	M	4 562	459	262	4 104	2 048	250	81	179	53	186	7	1 339	758	2 149	1 150
14 *III*		5 428	579	318	4 848	2 317	286	88	197	59	224	10	1 396	814	2 747	1 346
IV		5 458	560	309	4 897	2 325	271	101	212	57	229	8	1 431	793	2 754	1 365
15 *I*		5 445	539	275	4 906	2 367	281	88	208	62	222	7	1 466	829	2 729	1 382
II		5 149	562	302	4 588	2 258	252	74	177	59	204	5	1 373	789	2 581	1 331
III		4 851	567	301	4 284	2 091	258	78	171	53	196	6	1 313	762	2 346	1 192
IV		4 780	469	262	4 311	2 130	223	80	174	57	208	4	1 378	774	2 329	1 215
16 *I*		4 791	432	245	4 360	2 168	259	81	185	53	207	5	1 446	815	2 262	1 214
II		4 575	473	274	4 102	2 051	252	81	181	57	178	8	1 337	745	2 154	1 160
III		4 321	471	266	3 850	1 925	240	80	170	48	174	6	1 235	714	2 031	1 077

Nota general a los cuadros de la EPA: Como consecuencia del cambio en la base poblacional (Censo 2011), se han revisado todas las series que figuran en este cuadro, a partir del año 2002. Adicionalmente, desde el 1er trimestre de 2005, se han incorporado a las nuevas variables obligatorias a que se refiere el Reglamento(CE) 2257/2003 (sobre adaptación de lista de características de la EPA), se ha implantado un procedimiento centralizado para las entrevistas telefónicas y se ha modificado el cuestionario. Por tanto, en el 1er. trimestre de 2005, se produce una ruptura en las series de algunas variables. Para más información, véase www.ine.es.

24. EMPLEO Y SALARIOS
A) Encuesta de población activa

24.9 Parados por estudios terminados y sexo, situación familiar y duración del paro

Instituto Nacional de Estadística — *Miles de personas*

		Total	Por estudios terminados (a)								Por situación familiar			Tiempo de búsqueda			
			Analfabetos y sin estudios		Primarios		Medios y formación profesional		Superiores								
			Del cual		Del cual		Del cual		Del cual								
			Total	Mujeres	Total	Mujeres	Total	Mujeres	Total	Mujeres	Persona de referencia	Cónyuge de persona de referencia	Otros miembros	Hasta cinco meses	De seis a once meses	De 1 año en adelante y no consta	Ya han encontrado trabajo
		13 a 16= 10 a 12= 1=2+4+6+8=	2	3	4	5	6	7	8	9	10	11	12	13	14	15	16
10	M	4 640	239	91	783	292	2 746	1 239	872	483	1 747	1 155	1 738	1 517	887	1 975	262
11	M	5 013	243	101	759	285	3 004	1 362	1 007	558	1 922	1 252	1 839	1 505	827	2 415	266
12	M	5 811	235	97	842	332	3 505	1 562	1 229	689	2 272	1 461	2 078	1 579	928	3 043	261
13	M	6 051	225	99	822	328	3 660	1 662	1 344	757	2 389	1 528	2 134	1 385	870	3 534	262
14	M	5 610	207	88	662	262	3 481	1 627	1 260	716	2 230	1 415	1 965	1 215	673	3 466	257
15	M	5 056	184	76	566	232	3 170	1 514	1 137	674	2 004	1 284	1 767	1 149	569	3 076	262
15 *I-III*	M	5 148	189	77	577	238	3 228	1 534	1 154	683	2 034	1 302	1 812	1 129	594	3 153	273
16 *I-III*	M	4 562	153	67	510	205	2 872	1 422	1 028	616	1 821	1 172	1 569	1 115	541	2 624	282
14 *III*		5 428	214	92	638	254	3 336	1 575	1 239	713	2 145	1 358	1 925	1 146	603	3 360	318
IV		5 458	200	82	631	249	3 388	1 604	1 239	698	2 141	1 387	1 930	1 305	596	3 353	204
15 *I*		5 445	187	79	616	249	3 441	1 611	1 200	705	2 162	1 395	1 888	1 208	655	3 331	251
II		5 149	194	80	572	243	3 240	1 560	1 143	677	2 034	1 314	1 802	1 076	629	3 186	258
III		4 851	187	71	541	223	3 003	1 430	1 120	668	1 905	1 198	1 748	1 102	497	2 942	310
IV		4 780	167	73	533	215	2 996	1 457	1 083	647	1 917	1 232	1 631	1 211	493	2 845	230
16 *I*		4 791	156	70	545	220	3 033	1 491	1 057	633	1 936	1 245	1 611	1 207	594	2 764	227
II		4 575	154	66	503	208	2 908	1 449	1 011	602	1 824	1 170	1 581	1 075	542	2 663	295
III		4 321	148	66	483	187	2 674	1 327	1 016	611	1 704	1 102	1 514	1 061	487	2 446	326

a. La nueva Clasificación Nacional de Educación, CNED-2014, está vigente desde el primer trimestre de 2014 en adelante, lo que implica unar ruputra en las series.
Nota general a los cuadros de la EPA: Como consecuencia del cambio en la base poblacional (Censo 2011), se han revisado todas las series que figuran en este cuadro, a partir del año 2002. Adicionalmente, desde el 1er. trimestre de 2005, se han incorporado las nuevas variables obligatorias a que se refiere el Reglamento (CE) 2257/2003 (sobre adaptación de lista de características de la EPA), se ha implantado un procedimiento centralizado para las entrevistas telefónicas y se ha modificado el cuestionario. Por tanto, en el 1er. trimestre de 2005, se produce una ruptura en las series de algunas variables. Para más información, véase www.ine.es.

24. EMPLEO Y SALARIOS
A) Ecuesta de población activa

24.10 Parados por tipo de jornada en el empleo buscado y sexo

Instituto Nacional de Estadística — *Miles de personas*

		Total	Hombres								Mujeres							
			Total	A tiempo completo		A tiempo parcial		La que encuentre	No sabe	No clasificable (a)	Total	A tiempo completo		A tiempo parcial		La que encuentre	No sabe	No clasificable (a)
				Únicamente	Aceptaría a tiempo parcial	Únicamente	Aceptaría a tiempo completo					Únicamente	Aceptaría a tiempo parcial	Únicamente	Aceptaría a tiempo completo			
		1	2	3	4	5	6	7	8	9	10	11	12	13	14	15	16	17
10	M	4 640	2 536	749	344	68	10	1 299	13	52	2 104	430	281	258	45	1 052	12	26
11	M	5 013	2 706	662	405	71	12	1 481	14	60	2 307	394	307	271	57	1 229	13	36
12	M	5 811	3 131	611	448	79	13	1 901	14	66	2 680	356	352	286	63	1 574	11	38
13	M	6 051	3 206	514	460	79	12	2 061	12	68	2 846	326	348	288	58	1 772	13	40
14	M	5 610	2 917	477	408	80	12	1 866	11	61	2 694	304	318	280	64	1 674	14	40
15	M	5 056	2 559	421	383	77	12	1 607	10	49	2 497	283	320	261	55	1 538	13	27
15 *I-III*	M	5 148	2 617	426	392	78	12	1 648	9	51	2 532	279	328	261	57	1 567	13	27
16 *I-III*	M	4 562	2 252	416	319	69	10	1 387	9	42	2 310	288	287	247	50	1 398	13	26
14 *III*		5 428	2 794	442	359	75	9	1 839	15	54	2 634	316	288	279	64	1 634	17	36
IV		5 458	2 824	432	431	82	11	1 806	7	55	2 634	300	327	293	60	1 615	14	26
15 *I*		5 445	2 802	461	434	87	13	1 734	13	61	2 642	275	368	262	54	1 634	15	34
II		5 149	2 589	398	387	70	8	1 663	7	56	2 561	284	340	251	59	1 589	14	24
III		4 851	2 459	418	356	78	15	1 546	8	37	2 392	278	275	269	57	1 480	10	24
IV		4 780	2 388	407	355	73	13	1 484	13	43	2 392	295	297	261	51	1 449	12	27
16 *I*		4 791	2 378	436	339	68	9	1 472	8	46	2 414	289	333	261	54	1 439	11	27
II		4 575	2 250	422	324	65	9	1 383	8	37	2 325	289	295	231	45	1 433	11	21
III		4 321	2 129	391	294	73	12	1 305	12	43	2 191	286	235	250	52	1 321	18	30

a. Solo se clasifican por tipo de jornada, los parados que buscan (o han encontrado) un empleo como asalariados y, por tanto, la categoría "No clasificable" corresponde a los parados excluidos de la condición anterior.

24. EMPLEO Y SALARIOS
A) Encuesta de población activa

24.11 Tasa de actividad por grupos de edad y sexo

Instituto Nacional de Estadística — *Porcentajes*

		Ambos sexos						Hombres						Mujeres					
		Total	Menores de 25 años			De 25 a 54 años	De 55 y más años	Total	Menores de 25 años			De 25 a 54 años	De 55 y más años	Total	Menores de 25 años			De 25 a 54 años	De 55 y más años
			Total	De 16 a 19 años	De 20 a 24 años				Total	De 16 a 19 años	De 20 a 24 años				Total	De 16 a 19 años	De 20 a 24 años		
		1	2	3	4	5	6	7	8	9	10	11	12	13	14	15	16	17	18
10	M	60,3	46,9	21,5	64,7	85,7	21,4	68,1	49,6	24,5	67,4	92,4	28,8	52,7	44,1	18,3	61,8	78,8	15,3
11	M	60,3	45,0	19,3	63,2	86,2	22,0	67,6	46,6	21,4	64,9	92,5	28,6	53,4	43,2	17,1	61,4	79,7	16,5
12	M	60,4	43,0	17,4	61,2	86,9	22,5	67,1	44,5	19,0	63,1	92,6	28,7	54,0	41,3	15,8	59,3	81,1	17,4
13	M	60,0	41,7	16,6	59,8	87,2	22,6	66,4	43,7	18,6	62,1	92,4	28,4	53,9	39,6	14,5	57,3	81,8	17,7
14	M	59,6	39,6	14,8	57,8	87,3	23,0	65,8	41,5	16,2	60,3	92,6	28,7	53,7	37,6	13,3	55,2	82,0	18,3
15	M	59,5	38,8	14,9	56,7	87,4	24,1	65,7	40,6	16,6	58,9	92,6	29,7	53,7	36,8	13,0	54,5	82,0	19,4
15 *I-III*	M	59,6	39,3	15,3	57,2	87,4	23,9	65,8	41,0	17,1	59,2	92,7	29,5	53,7	37,5	13,4	55,2	82,0	19,2
16 *I-III*	M	59,3	37,3	13,9	55,5	87,4	24,9	65,2	39,3	15,6	57,9	92,5	30,2	53,7	35,3	12,1	53,0	82,3	20,5
14 *III*		59,5	41,1	16,1	59,4	87,0	23,1	66,0	43,3	17,3	62,7	92,5	28,9	53,4	38,8	14,9	56,1	81,3	18,2
IV		59,8	39,0	14,6	57,1	87,7	23,5	66,0	40,4	15,4	59,1	92,9	29,2	53,9	37,6	13,7	55,1	82,4	18,7
15 *I*		59,5	37,9	14,1	55,6	87,4	23,6	65,7	40,0	15,7	58,4	92,6	29,3	53,6	35,7	12,6	52,7	82,1	18,9
II		59,8	38,9	14,9	56,8	87,8	24,0	65,8	40,3	16,6	58,2	92,9	29,6	54,0	37,4	13,1	55,4	82,6	19,2
III		59,5	41,1	16,9	59,3	86,9	24,2	65,9	42,8	19,1	61,0	92,6	29,7	53,4	39,3	14,7	57,6	81,1	19,5
IV		59,4	37,2	13,6	55,2	87,3	24,8	65,4	39,3	15,2	57,9	92,3	30,1	53,8	35,0	11,9	52,3	82,3	20,2
16 *I*		59,3	36,1	12,9	53,8	87,4	24,9	65,3	38,3	14,7	56,6	92,5	30,2	53,6	33,8	11,0	51,0	82,3	20,4
II		59,4	37,3	13,4	55,8	87,6	24,8	65,2	39,5	15,2	58,5	92,5	30,1	53,9	35,0	11,4	53,0	82,8	20,4
III		59,3	38,6	15,3	56,8	87,2	25,0	65,3	40,2	16,8	58,6	92,6	30,3	53,6	37,0	13,7	54,9	81,9	20,6

Nota general a los cuadros de la EPA: Como consecuencia del cambio en la base poblacional (Censo 2011), se han revisado todas las series que figuran en este cuadro, a partir del año 2002. Adicionalmente, desde el 1er. trimestre de 2005, se han incorporado las nuevas variables obligatorias a que se refiere el Reglamento (CE) 2257/2003 (sobre adaptación de lista de características de la EPA), se ha implantado un procedimiento centralizado para las entrevistas telefónicas y se ha modificado el cuestionario. Por tanto, en el 1er. trimestre de 2005, se produce una ruptura en las series de algunas variables. Para más información, véase www.ine.es.

24. EMPLEO Y SALARIOS
A) Encuesta de población activa

24.12 Tasa de paro por grupos de edad y sexo

Instituto Nacional de Estadística — *Porcentajes*

		Ambos sexos						Hombres						Mujeres					
		Total	Menores de 25 años			De 25 a 54 años	De 55 y más años	Total	Menores de 25 años			De 25 a 54 años	De 55 y más años	Total	Menores de 25 años			De 25 a 54 años	De 55 y más años
			Total	De 16 a 19 años	De 20 a 24 años				Total	De 16 a 19 años	De 20 a 24 años				Total	De 16 a 19 años	De 20 a 24 años		
		1	2	3	4	5	6	7	8	9	10	11	12	13	14	15	16	17	18
10	M	19,9	41,5	61,3	36,9	18,4	13,5	19,6	43,1	60,2	38,7	17,9	13,8	20,2	39,6	62,9	34,9	18,9	13,1
11	M	21,4	46,2	64,3	42,3	19,9	14,4	21,0	48,2	64,7	44,3	19,4	14,7	21,8	44,0	64,0	40,2	20,5	14,0
12	M	24,8	52,9	72,6	48,9	23,3	17,2	24,6	54,2	72,1	50,2	23,0	17,3	25,0	51,5	73,3	47,4	23,6	17,1
13	M	26,1	55,5	74,1	51,8	24,5	19,4	25,6	56,2	72,4	52,7	23,8	19,6	26,7	54,6	76,4	50,7	25,2	19,1
14	M	24,4	53,2	68,6	50,3	22,8	19,3	23,6	53,4	65,8	51,0	21,7	19,7	25,4	52,9	72,2	49,6	24,1	18,8
15	M	22,1	48,4	67,4	44,6	20,6	17,9	20,8	48,7	64,9	45,2	18,9	17,8	23,6	48,0	70,9	44,0	22,4	18,0
15 *I-III*	M	22,4	49,1	67,8	45,3	20,9	18,0	21,2	49,8	65,6	46,3	19,4	17,9	23,9	48,2	70,8	44,2	22,7	18,2
16 *I-III*	M	20,0	45,0	60,8	42,0	18,6	16,6	18,4	44,5	60,5	41,2	16,6	16,3	21,8	45,6	61,2	42,9	20,7	16,9
14 *III*		23,7	52,4	66,7	49,5	21,9	18,8	22,5	52,3	62,9	50,2	20,4	19,0	25,0	52,5	71,4	48,8	23,6	18,5
IV		23,7	51,8	67,3	48,9	22,1	19,1	22,8	51,6	63,3	49,3	20,9	19,9	24,7	52,1	72,0	48,4	23,5	17,9
15 *I*		23,8	51,4	70,5	47,7	22,4	18,4	22,7	52,6	68,9	49,3	21,0	18,8	25,0	50,0	72,5	46,0	24,1	17,9
II		22,4	49,2	69,4	45,3	20,9	17,9	21,0	50,0	66,5	46,5	19,1	17,7	24,0	48,3	73,2	43,9	22,9	18,1
III		21,2	46,6	63,7	42,9	19,5	17,8	19,9	46,7	61,5	43,1	18,0	17,2	22,7	46,5	66,8	42,7	21,2	18,5
IV		20,9	46,2	66,1	42,5	19,4	17,6	19,5	45,4	62,5	41,9	17,7	17,6	22,5	47,2	71,0	43,2	21,4	17,7
16 *I*		21,0	46,5	64,1	43,3	19,7	17,3	19,5	45,7	66,2	41,5	17,8	17,1	22,8	47,5	61,2	45,2	21,8	17,4
II		20,0	46,5	63,5	43,3	18,5	16,5	18,4	45,8	61,8	42,6	16,5	16,3	21,8	47,3	66,0	44,2	20,7	16,7
III		18,9	41,9	54,7	39,3	17,5	16,0	17,4	41,9	53,5	39,4	15,7	15,5	20,7	41,9	56,3	39,2	19,6	16,5

Nota general a los cuadros de la EPA: Como consecuencia del cambio en la base poblacional (Censo 2011), se han revisado todas las series que figuran en este cuadro, a partir del año 2002. Adicionalmente, desde el 1er. trimestre de 2005, se han incorporado las nuevas variables obligatorias a que se refiere el Reglamento (CE) 2257/2003 (sobre adaptación de lista de características de la EPA), se ha implantado un procedimiento centralizado para las entrevistas telefónicas y se ha modificado el cuestionario. Por tanto, en el 1er. trimestre de 2005, se produce una ruptura en las series de algunas variables. Para más información, véase www.ine.es.

24. EMPLEO Y SALARIOS
A) Encuesta de población activa

24.13 Tasa de paro por Comunidades Autónomas

Instituto Nacional de Estadística — *Porcentajes*

		Total	Andalucía	Aragón	Asturias, Principado de	Baleares	Canarias	Cantabria	Castilla-La Mancha	Castilla-León	Cataluña	Comunidad Valenciana	Extremadura	Galicia	Madrid	Murcia	Navarra	País Vasco	Rioja (La)	Ceuta y Melilla
		1	2	3	4	5	6	7	8	9	10	11	12	13	14	15	16	17	18	19
10	M	19,9	27,8	15,0	15,9	20,2	28,6	13,7	21,2	15,8	17,7	22,9	23,0	15,3	15,8	22,9	11,9	10,7	14,1	23,3
11	M	21,4	30,1	17,1	17,8	21,9	29,3	15,3	23,1	16,9	19,2	24,0	25,1	17,3	16,3	25,0	13,0	12,3	17,2	25,1
12	M	24,8	34,4	18,7	21,8	23,3	32,6	17,8	28,6	19,8	22,5	27,2	33,1	20,5	18,5	27,6	16,2	15,6	20,6	32,2
13	M	26,1	36,2	21,4	24,1	22,3	33,7	20,4	30,0	21,7	23,1	28,1	33,9	22,0	19,8	29,0	17,9	16,6	20,0	33,7
14	M	24,4	34,8	20,2	21,1	20,1	32,4	19,4	29,0	20,8	20,3	25,8	29,8	21,7	18,7	26,6	15,7	16,3	18,2	30,2
15	M	22,1	31,5	16,3	19,1	17,4	29,1	17,6	26,3	18,3	18,6	22,8	29,1	19,3	17,1	24,6	13,8	14,8	15,4	30,7
15 *I-III*	M	22,4	32,1	16,9	18,7	17,5	29,9	17,6	26,8	18,5	18,9	23,2	29,4	19,8	17,2	25,0	13,9	15,4	15,9	31,6
16 *I-III*	M	20,0	29,1	15,1	18,6	14,0	26,4	15,6	24,0	16,2	16,0	21,1	27,3	17,4	16,1	20,2	13,3	12,7	14,4	28,8
14 *III*		23,7	35,2	18,4	20,0	15,9	33,4	19,0	28,5	19,4	19,1	25,5	27,6	20,3	17,5	26,3	14,9	15,2	18,2	31,3
IV		23,7	34,2	18,7	20,8	18,9	31,1	18,4	28,5	20,3	19,9	23,5	30,0	20,9	18,0	27,3	14,9	16,6	17,2	31,0
15 *I*		23,8	33,6	18,6	19,0	22,3	30,8	18,5	28,7	20,4	20,1	24,3	30,2	21,8	17,8	26,7	15,7	16,4	17,6	33,5
II		22,4	31,0	17,0	20,2	16,5	30,3	18,2	27,0	18,5	19,1	23,0	29,6	20,0	17,7	24,8	12,6	16,0	16,4	30,3
III		21,2	31,7	15,0	17,0	13,9	28,6	16,2	24,7	16,6	17,5	22,4	28,5	17,7	16,3	23,5	13,6	13,8	13,6	31,1
IV		20,9	29,8	14,6	20,3	17,0	26,8	17,7	25,0	17,6	17,7	21,5	28,1	17,7	16,5	23,5	13,5	12,9	14,0	27,8
16 *I*		21,0	29,7	15,3	19,5	18,4	26,0	18,9	25,5	18,3	17,4	21,8	29,1	18,2	16,8	22,1	14,3	12,8	14,4	28,3
II		20,0	29,1	15,3	19,3	13,0	27,3	15,3	23,9	16,3	16,0	21,3	27,0	17,7	16,3	18,7	13,3	12,5	15,3	30,0
III		18,9	28,5	14,9	17,1	10,6	26,0	12,5	22,7	13,9	14,6	20,2	25,6	16,4	15,2	19,8	12,4	12,8	13,6	28,0

Nota general a los cuadros de la EPA: Como consecuencia del cambio en la base poblacional (Censo 2011), se han revisado todas las series que figuran en este cuadro, a partir del año 2002. Adicionalmente, desde el 1er. trimestre de 2005, se han incorporado las nuevas variables obligatorias a que se refiere el Reglamento (CE) 2257/2003 (sobre adaptación de lista de características de la EPA), se ha implantado un procedimiento centralizado para las entrevistas telefónicas y se ha modificado el cuestionario. Por tanto, en el 1er. trimestre de 2005, se produce una ruptura en las series de algunas variables. Para más información, véase www.ine.es.

24. EMPLEO Y SALARIOS
B) Encuesta de coyuntura laboral

24.14 Efectivos laborales y jornada media por ramas de actividad (a)

Ministerio de Empleo y Seguridad Social — *Miles de personas, número de horas y porcentajes*

		Total					Industria				Construcción				Servicios (sin AAPP)			
		Número de efectivos laborales (miles)	De los cuales: Con remuneración igual al Salario Mínimo Interprofesional	Jornada media efectiva al trimestre por trabajador (nº horas)	Previsiones sobre la variación porcentual de efectivos laborales: Para trimestre siguiente	Previsiones sobre la variación porcentual de efectivos laborales: Para igual trim. año próximo	Número de efectivos laborales (miles)	Jornada media efectiva al trimestre por trabajador (nº horas)	Previsiones sobre la variación porcentual de efectivos laborales: Para trimestre siguiente	Previsiones sobre la variación porcentual de efectivos laborales: Para igual trim. año próximo	Número de efectivos laborales (miles)	Jornada media efectiva al trimestre por trabajador (nº horas)	Previsiones sobre la variación porcentual de efectivos laborales: Para trimestre siguiente	Previsiones sobre la variación porcentual de efectivos laborales: Para igual trim. año próximo	Número de efectivos laborales (miles)	Jornada media efectiva al trimestre por trabajador (nº horas)	Previsiones sobre la variación porcentual de efectivos laborales: Para trimestre siguiente	Previsiones sobre la variación porcentual de efectivos laborales: Para igual trim. año próximo
		1	2	3	4	5	6	7	8	9	10	11	12	13	14	15	16	17
06	M	12 991	125	407	1,1	2,0	2 413	420	0,7	1,0	1 962	436	1,5	2,9	8 615	397	1,2	2,1
07	M	13 607	100	405	1,0	1,9	2 486	418	1,1	1,2	1 988	435	0,8	1,9	9 134	395	1,1	2,1
08	M	13 212	111	403	-0,6	-0,3	2 388	417	-1,3	-1,3	1 658	433	-2,8	-3,5	9 166	394	-0,1	0,6
09	M	12 193	104	396	-0,6	-0,4	2 109	410	-1,3	-1,5	1 258	430	-3,7	-3,7	8 825	388	-0,0	0,3
10	M	11 899	115	395	-0,3	0,0	2 021	413	-0,7	-0,6	1 085	428	-2,0	-3,2	8 793	387	0,1	0,6
11	M	11 663	137	393	-0,4	-0,7	1 963	413	-1,1	-0,8	924	426	-3,0	-4,2	8 776	385	0,4	-0,4
11 *I-IV*	M	11 663	137	393	-0,4	-0,7	1 963	413	-1,1	-0,8	924	426	-3,0	-4,2	8 776	385	0,4	-0,4
12 *I-IV*	M	11 214	126	391	-0,9	-1,2	1 857	409	-1,2	-1,6	729	420	-4,4	-5,7	8 628	385	-0,5	-0,7
10 *I*		11 861	101	411	0,2	0,5	2 023	433	-0,7	-0,5	1 109	444	-1,3	-1,1	8 729	401	0,7	0,9
II		11 970	100	414	0,1	-0,4	2 037	435	-0,5	-0,9	1 140	450	-2,3	-3,5	8 793	405	0,5	0,1
III		11 944	124	353	-0,7	-	2 032	361	-0,7	-0,4	1 094	388	-3,0	-4,0	8 819	346	-0,5	0,6
IV		11 821	137	402	-0,6	0,1	1 993	422	-0,9	-0,6	998	431	-1,2	-4,1	8 830	394	-0,5	0,7
11 *I*		11 743	132	410	0,4	0,2	1 983	435	-0,2	0,7	1 002	442	-1,8	-3,5	8 759	401	0,5	0,5
II		11 747	142	411	-0,3	-1,0	1 986	433	-0,8	-0,7	972	447	-2,9	-5,0	8 789	402	0,1	-0,6
III		11 660	134	351	-0,5	-1,1	1 968	365	-1,6	-1,6	911	383	-3,4	-4,0	8 781	345	0,1	-0,7
IV		11 502	142	400	-1,2	-1,0	1 915	420	-1,6	-1,7	812	431	-3,7	-4,2	8 776	393	0,9	-0,6
12 *I*		11 346	135	408	-0,8	-0,8	1 885	432	-1,5	-1,2	790	443	-4,2	-5,7	8 672	400	-0,3	-0,3
II		11 364	118	409	-0,5	-1,3	1 886	431	-0,8	-1,9	766	440	-3,8	-5,3	8 712	402	-0,1	-0,9
III		11 229	125	347	-1,0	-1,4	1 865	359	-1,2	-1,9	715	373	-4,3	-5,2	8 650	342	-0,7	-1,0
IV		10 916	...	400	-1,2	-1,1	1 792	416	-1,3	-1,3	645	425	-5,1	-6,7	8 479	394	-0,8	-0,6

a. Los datos a partir de enero de 2009 se basan en la nueva CNAE-09. Para reconstruir los datos de años anteriores se ha utilizado la doble codificación de la actividad económica del Fichero de Cuentas de Cotización de la Seguridad Social, de fecha 31 de enero de 2009.

24. EMPLEO Y SALARIOS
C) Estadísticas de empleo

24.15 Movimiento laboral registrado: demanda de empleo y paro por ramas de actividad

Servicio Público de Empleo Estatal (SEPE) — *Miles*

		Demanda de empleo efectiva o pendiente (demandantes de empleo)	Demandantes de empleo no ocupados									Demandantes de empleo ocupados	Demandantes de empleo con disponibiliad limitada
			Total	Paro registrado							Otros no ocupados		
				Total	Sin empleo anterior	Han trabajado antes							
						Total	Agrícolas	No agrícolas					
								Total	Industria	Construcción	Servicios		
		1=2+12+13	2=3+11	3=4+5	4	5=6+7	6	7=8+9+10	8	9	10	11	12	13
12	M	6 284	5 073	4 720	390	4 330	169	4 161	533	779	2 849	352	960	251
13	M	6 348	5 156	4 845	377	4 468	202	4 267	530	704	3 033	311	939	253
14	M	5 972	4 885	4 576	383	4 193	217	3 976	474	582	2 920	309	865	222
15	M	5 592	4 544	4 232	366	3 866	205	3 661	411	478	2 773	311	838	210
15 *E-N*	M	5 609	4 559	4 245	368	3 877	206	3 671	413	480	2 779	314	839	211
16 *E-N*	M	5 186	4 171	3 884	337	3 547	190	3 357	363	405	2 589	287	820	196
15 *Nov*		5 506	4 446	4 149	359	3 790	196	3 594	389	438	2 767	297	856	204
Dic		5 401	4 371	4 094	347	3 747	194	3 553	394	453	2 706	278	833	197
16 *Ene*		5 447	4 442	4 151	338	3 812	198	3 614	393	448	2 773	291	808	196
Feb		5 466	4 451	4 153	347	3 806	212	3 594	389	442	2 763	298	815	200
Mar		5 381	4 391	4 095	351	3 744	211	3 534	386	439	2 709	296	791	200
Abr		5 270	4 301	4 011	352	3 659	200	3 459	376	425	2 658	290	767	202
May		5 135	4 175	3 891	347	3 544	188	3 356	367	410	2 580	284	764	195
Jun		5 108	4 070	3 767	335	3 432	189	3 243	353	395	2 495	303	839	199
Jul		5 054	3 979	3 683	327	3 356	185	3 171	343	385	2 443	295	881	195
Ago		5 051	3 985	3 697	320	3 378	179	3 199	349	389	2 462	287	876	190
Sep		5 007	3 997	3 720	329	3 391	166	3 225	346	379	2 501	277	821	188
Oct		5 028	4 035	3 765	331	3 434	180	3 255	347	372	2 536	270	803	190
Nov		5 104	4 057	3 790	332	3 458	183	3 274	343	368	2 564	267	851	195

24. EMPLEO Y SALARIOS
C) Estadísticas de empleo

24.16 Movimiento laboral registrado: ofertas y demandas de empleo, y colocaciones

Servicio Público de Empleo Estatal (SEPE) — *Miles*

	Ofertas (Puestos de trabajo ofrecidos)				Demandas de empleo		Colocaciones		
	Altas	Bajas			Altas	Bajas	Total	Sin oferta previa	Con oferta previa
		Total	Por colocación	Por otras causas					
	1	2=3+4	3	4	5	6	7=8+9	8	9
12	339	317	271	47	8 943	8 973	14 022	13 751	271
13	403	358	316	41	8 755	9 292	15 087	14 771	316
14	469	425	377	48	8 930	9 590	17 079	16 702	377
15	581	550	420	130	9 001	9 705	18 654	18 236	418
15 *E-N*	549	514	389	125	8 358	8 937	17 170	16 780	389
16 *E-N*	478	574	367	206	8 116	8 647	18 439	18 071	367
15 *Nov*	41	39	36	3	757	783	1 599	1 563	36
Dic	32	35	30	5	643	768	1 484	1 456	28
16 *Ene*	33	110	27	83	777	748	1 424	1 398	27
Feb	48	107	29	78	710	701	1 380	1 351	29
Mar	46	36	33	3	683	778	1 524	1 491	33
Abr	52	56	40	16	666	787	1 555	1 515	40
May	54	49	46	4	689	839	1 765	1 719	46
Jun	45	45	41	4	777	832	1 897	1 856	41
Jul	36	36	32	4	709	798	1 819	1 787	32
Ago	30	28	24	4	650	686	1 459	1 435	24
Sep	39	31	28	4	843	910	1 981	1 953	28
Oct	41	34	30	3	813	821	1 906	1 876	30
Nov	53	42	38	4	800	749	1 728	1 690	38

24.17 Contratos de trabajo

Servicio Público de Empleo Estatal (SEPE) — *Miles*

		Total	Por modalidad de contratación												Por tipo de jornada	
			Indefinidos				De duración determinada								Completa	Parcial
			Total	Ordinario	Fomento contratación indefinida	Conversión indefinidos	Total	Obra o servicio	Eventuales por circunstancias de producción	Interinidad	Prácticas	Formación	Jubilación parcial y especial. Relevo. Discapacidad	Otros		
		=14+15 1=2+6=	2=3a5	3	4	5	6=6a13	7	8	9	10	11	12	13	14	15
11	M	1 203	93	45	9	38	1 110	467	491	132	4	5	5	6	832	371
12	M	1 187	119	86	1	33	1 067	459	471	117	3	5	6	5	771	415
13	M	1 233	95	61	...	33	1 138	494	507	112	4	9	4	8	795	437
14	M	1 394	113	78	...	35	1 281	557	574	121	5	12	5	8	900	494
15	M	1 548	126	86	...	40	1 422	611	644	132	7	15	5	9	997	551
15 *E-N*	M	1 544	127	87	...	40	1 416	611	638	132	7	15	5	9	991	553
16 *E-N*	M	1 662	145	96	...	49	1 517	639	719	133	8	3	6	9	1 059	603
15 *Oct*		1 761	152	106	...	46	1 609	720	705	144	9	17	6	9	1 088	673
Nov		1 605	133	90	...	43	1 472	655	649	132	7	16	5	8	1 057	548
Dic		1 595	108	69	...	39	1 487	617	703	135	6	15	5	7	1 068	527
16 *Ene*		1 397	126	85	...	40	1 271	548	575	121	7	5	5	9	958	439
Feb		1 377	139	94	...	45	1 238	517	576	123	8	1	6	8	898	480
Mar		1 509	151	99	...	51	1 358	555	657	122	7	2	6	9	962	547
Abr		1 542	146	98	...	48	1 396	587	660	127	7	3	6	7	982	560
May		1 748	146	97	...	49	1 603	659	789	128	7	4	5	9	1 114	635
Jun		1 920	148	97	...	52	1 772	733	870	140	10	4	6	9	1 216	704
Jul		1 816	137	88	...	49	1 679	668	835	145	10	4	5	11	1 123	693
Ago		1 452	105	66	...	39	1 347	534	663	129	5	3	4	8	935	517
Sep		1 907	171	120	...	51	1 736	789	767	146	12	4	8	11	1 182	725
Oct		1 867	167	112	...	55	1 701	760	776	137	10	3	6	9	1 160	707
Nov		1 744	155	100	...	55	1 589	678	742	141	9	5	6	8	1 117	627

24.18 Beneficiarios de prestaciones por desempleo

Servicio Público de Empleo Estatal (SEPE) y Ministerio de Empleo y Seguridad Social — *Miles y porcentajes*

		Total	Contributivas				Asistenciales					Rentas activas de inserción	Programa de activación de empleo (a)	Tasa de cobertura bruta del sistema de protección por desempleo
			Total	Desempleo total		Desempleo parcial	Total	Subsidio de desempleo	Eventuales agrícolas subsidiados					
				Del cual					Total	Según el nº de jornadas trabajadas en el mes				
				Total	Acogidos al pago único					Hasta siete	Más de siete			
		1=2+6+11+12	2=3+5	3	4	5	6=7+8	7	8=9+10	9	10	11	12	13
10	M	3 043	1 472	1 469	94	3	1 445	1 291	154	130	24	126	...	78,43
11	M	2 846	1 328	1 320	87	8	1 331	1 184	147	124	23	186	...	70,70
12	M	2 942	1 381	1 364	82	17	1 327	1 187	140	120	20	234	...	65,85
13	M	2 865	1 311	1 289	85	22	1 314	1 181	133	115	19	240	...	62,26
14	M	2 543	1 060	1 045	90	14	1 221	1 093	128	109	19	262	...	58,83
15	M	2 224	838	830	85	8	1 103	980	122	106	17	249	34	55,77
15 *E-O*	M	2 239	843	835	86	8	1 108	986	122	107	16	252	36	55,89
16 *E-O*	M	2 015	763	757	...	6	1 001	884	117	...	...	227	24	54,89
15 *Sep*		2 103	771	764	83	7	1 060	934	127	111	16	239	31	54,49
Oct		2 142	785	777	82	7	1 090	964	126	110	16	240	28	54,36
Nov		2 162	812	805	81	7	1 089	965	124	106	19	235	26	55,25
Dic		2 134	819	812	79	7	1 057	936	120	95	26	234	25	55,19
16 *Ene*		2 191	847	841	77	6	1 088	970	118	96	22	231	24	55,74
Feb		2 148	808	802	76	6	1 084	968	116	99	17	232	24	54,76
Mar		2 055	746	740	73	6	1 053	939	115	98	16	231	25	53,26
Abr		1 994	715	710	72	6	1 023	909	114	97	17	230	25	52,85
May		1 936	689	683	70	6	992	878	115	96	18	229	26	52,91
Jun		1 955	729	723	67	6	971	855	116	99	17	231	25	55,12
Jul		2 004	811	805	64	6	943	825	119	108	11	225	24	57,66
Ago		2 037	848	843	62	6	945	825	121	111	10	220	24	58,22
Sep		1 905	716	710	...	6	947	826	121	...	...	220	22	54,23
Oct		1 923	719	714	...	5	963	843	120	...	...	220	21	54,11

a. El Programa de Activación para el Empleo entra en vigor en 2015 y está regulado por el Real Decreto-ley 16/2014. Este programa ha sido prorrogado hasta el 15 de abril de 2017 por el Real Decreto-ley 1/2016.

24.19 Afiliación fin de mes. Altas, bajas y efectivos por regímenes

Ministerio de Empleo y Seguridad Social — *Miles*

		Altas laborales para el total de regímenes (a)		Bajas laborales para el total de regímenes (a)	Altas netas para el total de regímenes (a) (b)	Trabajadores afiliados										
			De ellas			Total	Según regímenes						Según sector de actividad			
							Régimen general (c)			Régimen especial minería del carbón	Régimen especial trabajadores autónomos	Régimen especial del mar	Agrario	Industria	Construcción	servicios (d)
			Iniciales				General	Sistema Especial Agrario	Sistema Especial Hogar							
		1	2	3	4=1-3	= 6 a 11 5= 12a 15	6	7	8	9	10	11	12	13	14	15
12	M	1 722	30	1 673	49	16 739	12 465	810	350	5	3 046	62	1 168	2 103	1 123	12 344
13	M	1 643	34	1 638	5	16 228	11 964	748	422	4	3 028	61	1 102	2 014	988	12 124
14	M	1 827	45	1 804	23	16 492	12 153	749	427	4	3 097	61	1 105	2 017	975	12 394
15	M	2 009	52	1 960	49	17 017	12 616	752	429	4	3 156	61	1 111	2 063	1 022	12 822
15 *E-N*	M	2 013	53	1 936	77	17 002	12 605	748	429	4	3 155	61	1 108	2 063	1 025	12 807
16 *E-N*	M	...	...	...	...	17 498	13 061	757	428	3	3 185	64	1 117	2 119	1 051	13 210
15 *Nov*		1 997	45	1 823	175	17 209	12 766	784	429	4	3 167	59	1 141	2 093	1 046	12 929
Dic		1 969	43	2 226	-257	17 181	12 731	795	429	4	3 166	56	1 146	2 061	991	12 983
16 *Ene*		1 907	32	1 875	32	17 112	12 693	780	428	4	3 149	60	1 133	2 084	1 016	12 880
Feb		1 737	37	1 622	115	17 137	12 732	754	429	3	3 156	61	1 109	2 086	1 026	12 915
Mar		1 922	42	1 779	143	17 264	12 838	757	430	3	3 172	63	1 114	2 085	1 030	13 035
Abr		2 055	47	1 817	238	17 537	13 071	778	432	3	3 189	64	1 136	2 110	1 046	13 245
May		2 257	60	2 217	40	17 599	13 121	779	432	3	3 200	64	1 140	2 115	1 060	13 285
Jun		2 432	95	2 558	-126	17 569	13 120	744	430	3	3 206	65	1 107	2 134	1 066	13 262
Jul		2 315	103	2 226	89	17 806	13 375	726	428	3	3 205	68	1 093	2 149	1 066	13 498
Ago		1 801	52	2 048	-247	17 452	13 056	716	423	3	3 186	68	1 081	2 126	1 049	13 196
Sep		2 728	62	2 485	244	17 603	13 154	771	422	3	3 188	65	1 135	2 134	1 057	13 277
Oct		2 462	58	2 372	90	17 666	13 223	756	425	3	3 195	64	1 118	2 136	1 065	13 347
Nov		...	...	...	...	17 734	13 283	767	427	3	3 192	63	1 126	2 152	1 081	13 374

a. Estos datos son provisionales para el año en curso.
b. Las altas netas no coinciden con la variación en el saldo de afiliados debido a que en las altas netas se cuentan relaciones laborales y en el saldo personas.
c. A partir de 1 de enero de 2012, los regímenes especiales Agrario y Empleados de Hogar se integran en el Régimen General y pasan a denominarse Sistema Especial Agrario y Sistema Especial Empleados de Hogar.
d. Incluye los afiliados para los que no consta actividad económica.

24.20 Pensiones en vigor

Ministerio de Empleo y Seguridad Social — *Miles de pensiones (primer día de cada mes)*

		Total	Altas iniciales	Bajas	Por tipo de pensión					Por tipo de régimen								Pro memoria: pensiones no contributivas	
					Jubilación	Incapacidad permanente	Viudedad	Orfandad	Favor familiar	General (b)	Minería del carbón	Agrario cuenta ajena (b)	Autónomos (a)	Empleados hogar (b)	Trabajadores del mar	Accidentes de trabajo y enfermedades profesionales	Seguro obligatorio de vejez e invalid. (SOVI)	Pensiones asistenciales y LISMI (c)	Jubilación e invalidez Ley 26/1990
		9a16 1=4a8=	2	3	4	5	6	7	8	9	10	11	12	13	14	15	16	17	18
11	M	8 805	44	34	5 246	938	2 309	273	38	5 255	68	637	1 860	181	131	251	422	32	449
12	M	8 920	46	35	5 330	943	2 323	285	38	6 010	68	...	1 872	178	131	251	412	26	446
13	M	9 066	46	34	5 451	935	2 336	305	38	6 254	67	...	1 894	72	131	249	399	22	446
14	M	9 201	45	34	5 559	929	2 348	326	38	6 454	67	...	1 918	...	131	248	383	17	450
15	M	9 305	45	39	5 642	932	2 353	339	39	6 567	67	...	1 929	...	130	246	366	15	453
15 *E-O*	M	9 294	47	40	5 634	931	2 352	339	39	6 557	67	...	1 928	...	130	246	367	15	453
16 *E-O*	M	9 398	...	...	5 722	937	2 358	341	40	6 670	66	...	1 938	...	129	245	350	...	...
15 *Sep*		9 322	46	34	5 655	934	2 353	340	39	6 588	67	...	1 930	...	130	246	362	14	452
Oct		9 335	47	33	5 667	934	2 356	340	39	6 601	66	...	1 932	...	130	246	361	14	453
Nov		9 349	45	34	5 678	935	2 358	339	39	6 614	66	...	1 934	...	130	245	360	14	454
Dic		9 361	24	31	5 687	937	2 359	339	39	6 625	66	...	1 936	...	130	245	359	14	454
16 *Ene*		9 354	58	51	5 687	935	2 355	338	39	6 622	66	...	1 934	...	130	245	358	14	454
Feb		9 361	50	39	5 694	933	2 355	339	39	6 631	66	...	1 934	...	129	245	355	14	454
Mar		9 372	48	42	5 702	934	2 356	340	39	6 642	66	...	1 935	...	129	245	354	13	455
Abr		9 378	52	36	5 707	935	2 356	341	39	6 651	66	...	1 935	...	129	245	352	13	455
May		9 384	49	35	5 713	936	2 355	340	40	6 660	66	...	1 936	...	129	244	349	13	454
Jun		9 402	48	35	5 725	938	2 358	341	40	6 676	66	...	1 938	...	129	244	349	13	454
Jul		9 418	44	35	5 735	940	2 360	342	40	6 690	66	...	1 940	...	129	245	348	13	454
Ago		9 428	41	35	5 745	941	2 360	342	40	6 701	66	...	1 941	...	129	244	347	13	455
Sep		9 434	48	35	5 752	940	2 360	342	40	6 708	66	...	1 942	...	129	244	345	13	454
Oct		9 448	...	...	5 764	941	2 362	341	40	6 721	66	...	1 943	...	129	244	344	...	...

a. A partir del 1 de enero de 2008 los pensionistas del Régimen Especial Agrario Cuenta Propia se integran en el Régimen Especial de Trabajadores Autónomos (Ley 18/2007 de 4 de julio).
b. A partir del 1 de enero de 2012, los trabajadores por cuenta ajena del Régimen Especial Agrario y del Régimen Especial de Empleados de Hogar pasan a integrarse en el Régimen General, como Sistemas Especiales, de acuerdo a lo establecido en la Ley 28/2011 de 22 de septiembre y la Ley 27/2011 de 1 de agosto, respectivamente.
c. Incluye a los beneficiarios de pensiones asistenciales y los acogidos al subsidio de garantía de ingresos mínimos de la Ley de Integración Social de Minusválidos (LISMI). Sin datos de pensiones asistenciales del el País Vasco desde enero 2014. Sin datos de subsidio de garantía de ingresos mínimos del País Vasco y Navarra.

24. EMPLEO Y SALARIOS
D) Afiliados al, y pensiones del, Sistema de Seguridad Social

24.21 Cuantía media de las pensiones en vigor

Instituto Nacional de la Seguridad Social (INSS) e Instituto de Mayores y Servicios Sociales (IMSERSO) — *Euros/mes*

		Total	Altas iniciales	Bajas	Por tipo de pensión: Jubilación	Incapacidad permanente	Viudedad	Orfandad	Favor familiar	Por tipo de régimen: General (b)	Minería del carbón	Agrario cuenta ajena (b)	Autónomos (a)	Empleados hogar (b)	Trabajadores del mar	Accidentes de trabajo y enfermedades profesionales	Seguro obligatorio de vejez e invalid. (SOVI)	Pro memoria: pensiones no contributivas: Pensiones asistenciales y LISMI (c)	Jubilación e invalidez Ley 26/1990
		9a16 1=4a8=	2	3	4	5	6	7	8	9	10	11	12	13	14	15	16	17	18
11	M	805	969	752	915	869	586	359	472	955	1 396	529	565	485	868	912	366	150	348
12	M	830	1 011	793	946	887	602	367	486	935	1 435	...	583	495	889	934	375	150	358
13	M	856	1 042	827	979	908	618	371	501	956	1 474	...	603	210	912	956	382	150	361
14	M	871	1 042	834	1 000	916	624	369	508	966	1 503	...	611	...	922	968	382	150	366
15	M	887	1 051	807	1 021	923	631	370	517	982	1 535	...	620	...	932	981	382	150	367
15 *E-O*	M	886	1 050	807	1 020	923	630	370	517	981	1 533	...	620	...	932	980	382	150	367
16 *E-O*	M	902	...	...	1 041	929	637	374	525	998	1 562	...	629	...	944	993	382	150	368
15 *Sep*		890	1 088	831	1 025	924	632	371	519	985	1 540	...	622	...	934	983	382	150	367
Oct		891	1 054	802	1 027	925	632	371	520	986	1 542	...	622	...	935	984	381	150	367
Nov		892	1 028	822	1 028	925	632	372	520	988	1 545	...	623	...	936	985	381	150	367
Dic		893	1 086	790	1 030	925	633	372	521	989	1 547	...	623	...	937	986	381	150	367
16 *Ene*		896	1 087	827	1 033	928	635	373	523	992	1 552	...	626	...	940	989	382	150	368
Feb		898	1 062	821	1 036	928	635	373	523	994	1 555	...	627	...	941	990	382	150	368
Mar		899	1 044	816	1 037	928	636	373	524	995	1 556	...	627	...	942	990	382	150	368
Abr		901	1 037	819	1 039	929	636	374	525	997	1 559	...	628	...	943	991	382	150	368
May		902	1 029	823	1 041	930	637	374	525	998	1 564	...	629	...	944	993	382	150	368
Jun		903	1 052	828	1 042	930	638	375	525	999	1 565	...	629	...	944	994	382	150	368
Jul		904	1 070	817	1 043	930	638	375	526	1 000	1 566	...	630	...	945	994	381	150	368
Ago		905	1 071	830	1 045	930	639	375	526	1 001	1 568	...	630	...	946	995	381	150	368
Sep		906	1 095	814	1 046	930	639	375	527	1 003	1 569	...	631	...	946	996	381	150	368
Oct		908	...	...	1 048	931	640	375	528	1 004	1 571	...	632	...	947	997	381	150	368

a. A partir del 1 de enero de 2008 los pensionistas del Régimen Especial Agrario Cuenta Propia se integran en el Régimen Especial de Trabajadores Autónomos (Ley 18/2007 de 4 de julio).

b. A partir del 1 de enero de 2012, los trabajadores por cuenta ajena del Régimen Especial Agrario y del Régimen Especial de Empleados de Hogar pasan a integrarse en el Régimen General, como Sistemas Especiales, de acuerdo a lo establecido en la Ley 28/2011 de 22 de septiembre y la Ley 27/2011 de 1 de agosto, respectivamente.

c. Incluye a los beneficiarios de pensiones asistenciales y los acogidos al subsidio de garantía de ingresos mínimos de la Ley de Integración Social de Minusválidos (LISMI). Sin datos de pensiones asistenciales del el País Vasco desde enero 2014. Sin datos de subsidio de garantía de ingresos mínimos del País Vasco y Navarra.

24. EMPLEO Y SALARIOS
E) Convenios, conflictos y otras estadísticas laborales

24.22 Convenios según mes de inicio de efectos económicos (a)

Ministerio de Empleo y Seguridad Social

		Número de convenios según inicio de efectos: En el mes	Acumulados desde comienzo del año: Total	Ámbito superior a empresa	Empresa	Trabajadores afectados (en miles de personas): En el mes	Acumulados desde comienzo del año: Total	Ámbito superior a empresa	Empresa	Incremento salarial medio pactado (en porcentaje): En el mes: Total	Ámbito superior a empresa	Empresa	Acumulados desde comienzo del año: Total	Ámbito superior a empresa	Empresa	Pro memoria: Incremento salarial medio pactado en convenios según mes de registro (datos acumulados) (b): Total (c)	Año de firma anterior al de efectos económicos	Año de firma igual al de efectos económicos	Año de firma posterior al de efectos económicos
		1	2=3+4	3	4	5	6=7+8	7	8	9	10	11	12	13	14	15	16	17	18
12		...	4 376	1 142	3 234	...	10 099	9 173	926	...	...	...	1,00	0,98	1,18	1,16	1,86	0,87	0,43
13		...	4 589	1 194	3 395	...	10 265	9 333	933	...	...	...	0,52	0,53	0,54	0,53	0,74	0,38	-0,05
14		...	5 185	1 181	4 004	...	10 305	9 437	867	...	...	...	0,50	0,51	0,37	0,50	0,49	0,60	0,37
15	P	...	5 266	1 006	4 260	...	9 205	8 391	814	...	...	...	0,73	0,76	0,46	0,74	0,70	0,87	0,44
15 *Ago*	P	17	5 182	995	4 187	2	9 094	8 296	798	0,10	...	0,10	0,73	0,76	0,47	0,74	0,73	0,77	...
Sep	P	29	5 211	1 001	4 210	46	9 140	8 340	800	0,92	0,94	0,51	0,73	0,77	0,47	0,75	0,74	0,77	...
Oct	P	33	5 244	1 004	4 240	48	9 188	8 386	802	0,44	0,44	0,48	0,73	0,76	0,47	0,75	0,74	0,79	...
Nov	P	10	5 254	1 005	4 249	1	9 189	8 386	803	0,43	0,50	0,32	0,73	0,76	0,47	0,75	0,73	0,80	...
Dic	P	12	5 266	1 006	4 260	16	9 205	8 391	814	0,22	0,70	0,03	0,73	0,76	0,46	0,74	0,71	0,79	...
16 *Ene*	P	2 666	2 666	656	2 010	6 615	6 615	6 213	402	1,07	1,09	0,71	1,07	1,09	0,71	1,08	1,08	1,49	...
Feb	P	13	2 679	657	2 022	15	6 630	6 227	403	1,38	1,43	0,50	1,07	1,09	0,71	1,13	1,13	1,16	...
Mar	P	24	2 703	662	2 041	21	6 651	6 246	405	2,21	2,30	1,14	1,07	1,09	0,71	1,12	1,12	1,07	...
Abr	P	36	2 739	666	2 073	210	6 861	6 450	412	1,17	1,19	0,69	1,08	1,10	0,71	1,11	1,11	1,12	...
May	P	19	2 758	671	2 087	10	6 872	6 458	414	0,83	0,94	0,35	1,08	1,10	0,71	1,14	1,14	1,14	...
Jun	P	31	2 789	675	2 114	33	6 904	6 488	416	1,05	0,99	1,68	1,08	1,10	0,72	1,12	1,12	1,13	...
Jul	P	33	2 822	678	2 144	96	7 001	6 578	423	1,35	1,36	1,26	1,08	1,10	0,72	1,11	1,12	1,08	...
Ago	P	9	2 831	679	2 152	1	7 002	6 578	424	0,49	-	0,80	1,08	1,10	0,72	1,09	1,10	1,04	...
Sep	P	14	2 845	680	2 165	3	7 005	6 579	427	1,26	0,95	1,35	1,08	1,10	0,73	1,08	1,09	1,02	...
Oct	P	7	2 852	682	2 170	45	7 050	6 623	427	0,42	0,41	1,03	1,08	1,10	0,73	1,08	1,10	1,02	...
Nov	P	-	2 852	682	2 170	-	7 050	6 623	427	...	...	...	...	1,10	...	1,08	1,09	1,03	...

a. La información de convenios registrados en 2013 con efectos económicos en 2013 no es homogénea con la del mismo periodo del año anterior.

b. Los datos anuales incluyen los convenios registrados después de diciembre de cada año; por este motivo, los datos acumulados al mes de diciembre no coinciden con los anuales.

c. Los datos anuales incluyen los convenios registrados después de diciembre de cada año y tienen incorporadas las revisiones por 'cláusula de garantía salarial'; por este motivo, los datos acumulados al mes de diciembre no coinciden con los anuales.

24.23 Convenios según mes de registro y año del inicio de efectos económicos (a)

Ministerio de Empleo y Seguridad Social — *Datos acumulados*

		Convenios	Trabajadores afectados (en miles de personas): Total	Pro memoria: asalariados EPA	Por ramas de actividad: Agrícola	No agrícola: Industria	Construcción	Servicios	Aumento salarial medio pactado (en porcentaje) (b): Total	Pro memoria: coste salarial por trabajador y mes (tasa inter-anual)	Por ramas de actividad: Agrícola	No agrícola: Industria	Construcción	Servicios	Jornada media por trabajador (horas/año): Total	Por ramas de actividad: Agrícola	No agrícola: Industria	Construcción	Servicios
		1	2=4 a 7	3	4	5	6	7	8	9	10	11	12	13	14	15	16	17	18
11		4 585	10 663	15 394	635	2 502	1 384	6 142	2,29	1,37	2,16	2,76	2,27	2,12	1 737	1 768	1 751	1 737	1 728
12		4 376	10 099	14 573	780	2 255	741	6 323	1,16	-3,62	1,23	1,26	1,48	1,08	1 738	1 765	1 753	1 736	1 730
13		4 589	10 265	14 069	644	2 335	868	6 419	0,53	2,50	0,61	0,55	0,55	0,51	1 740	1 777	1 753	1 737	1 732
14		5 185	10 305	14 286	744	2 344	816	6 401	0,50	-0,19	0,72	0,59	0,09	0,50	1 754	1 775	1 749	1 737	1 756
15	P	5 266	9 205	14 773	618	2 346	711	5 531	0,74	1,72	0,73	0,75	0,78	0,73	1 758	1 777	1 752	1 740	1 760
15 *Ago*	P	1 329	4 759	14 949	351	1 241	460	2 707	0,74	0,52	0,80	0,74	0,87	0,71	1 760	1 781	1 758	1 741	1 762
Sep	P	1 673	5 164	14 949	361	1 301	492	3 011	0,75	0,52	0,80	0,74	0,85	0,73	1 758	1 781	1 757	1 741	1 759
Oct	P	1 971	5 584	14 989	441	1 463	511	3 169	0,75	1,72	0,83	0,75	0,84	0,73	1 758	1 781	1 756	1 741	1 759
Nov	P	2 159	5 853	14 989	483	1 511	572	3 287	0,75	1,72	0,80	0,76	0,82	0,73	1 759	1 781	1 756	1 740	1 760
Dic	P	2 268	6 485	14 989	492	1 830	666	3 497	0,74	1,72	0,80	0,76	0,79	0,71	1 759	1 781	1 755	1 740	1 761
16 *Ene*	P	830	3 130	14 935	154	1 172	3	1 801	1,08	0,03	0,91	1,14	0,59	1,06	1 757	1 769	1 758	1 736	1 756
Feb	P	1 004	3 577	14 935	166	1 282	2	2 127	1,13	0,03	0,91	1,11	0,85	1,16	1 757	1 762	1 758	1 737	1 756
Mar	P	1 150	4 058	14 935	320	1 317	5	2 417	1,12	0,03	0,87	1,12	0,66	1,15	1 758	1 748	1 758	1 731	1 759
Abr	P	1 385	4 406	15 188	340	1 370	5	2 691	1,11	0,07	0,89	1,11	0,67	1,14	1 759	1 751	1 758	1 733	1 761
May	P	1 910	4 814	15 188	344	1 430	122	2 918	1,14	0,07	0,89	1,10	0,91	1,20	1 759	1 752	1 757	1 738	1 762
Jun	P	2 169	5 572	15 188	345	1 657	303	3 268	1,12	0,07	0,89	1,10	0,90	1,18	1 757	1 751	1 754	1 741	1 761
Jul	P	2 331	5 757	15 405	345	1 718	324	3 370	1,11	-0,32	0,89	1,09	0,90	1,17	1 757	1 751	1 755	1 741	1 760
Ago	P	2 453	6 051	15 405	406	1 747	394	3 504	1,09	-0,32	0,85	1,09	0,90	1,14	1 756	1 755	1 755	1 740	1 759
Sep	P	2 601	6 578	15 405	473	1 842	452	3 810	1,08	-0,32	0,87	1,07	0,90	1,13	1 757	1 757	1 755	1 740	1 759
Oct	P	2 725	6 777	...	500	1 851	453	3 973	1,08	...	0,88	1,07	0,90	1,13	1 757	1 759	1 755	1 740	1 760
Nov	P	2 853	7 050	...	554	1 865	465	4 165	1,08	...	0,83	1,08	0,90	1,13	1 758	1 761	1 755	1 740	1 760

a. Los datos anuales incluyen los convenios registrados después de diciembre de cada año y la cláusula de salvaguarda; por este motivo, los datos acumulados al mes de diciembre no coinciden con los anuales.
b. La información de convenios registrados en 2013 con efectos económicos en 2013 no es homogénea con la del mismo periodo del año anterior.

24.24 Conflictos laborales y regulación de empleo

Ministerio de Empleo y Seguridad Social

		Conflictos laborales (a)(b): Número de huelgas	Participantes (miles)	Jornadas no trabajadas (miles)	Trabajadores afectados por regulacion de empleo (número de personas): Total	Despido colectivo (c): Total	Agricultura	Industria	Construcción	Servicios	Suspensión de contrato y reducción de jornada (c): Total	Agricultura	Industria	Construcción	Servicios
		1	2	3	4	5	6	7	8	9	10	11	12	13	14
10		984	341	671	302 746	52 534	855	24 841	6 775	20 063	250 212	5 097	175 070	19 089	50 956
11		777	222	485	343 629	67 981	736	21 658	9 520	36 067	275 648	4 869	172 059	28 826	69 894
12		878	324	1 290	483 313	82 876	407	26 861	11 473	44 135	400 437	3 745	226 152	38 969	131 571
13		994	448	1 098	379 972	70 351	535	21 258	7 804	40 754	309 621	2 147	167 882	27 263	112 329
14		777	217	621	159 566	35 875	407	9 916	3 131	22 421	123 691	1 655	67 276	11 661	43 099
15	P	...	...	497	100 515	24 582	301	6 477	1 608	16 186	75 943	1 347	43 593	6 047	24 956
15 *E-O*	P	526	147	398	81 856	20 049	277	5 184	1 368	13 220	61 807	888	36 216	5 119	19 584
16 *E-O*	P	...	...	...	68 152	19 875	147	5 976	1 251	12 501	48 277	1 144	30 378	3 842	12 913
15 *Ago*	P	30	3	15	3 433	1 553	10	126	94	1 323	1 880	13	505	134	1 228
Sep	P	48	12	31	5 078	600	20	131	19	430	4 478	59	3 129	291	999
Oct	P	60	21	52	8 039	2 928	11	523	68	2 326	5 111	37	2 882	317	1 875
Nov	P	65	13	50	6 479	2 829	0	636	87	2 096	3 660	356	1 400	430	1 474
Dic	P	70	20	50	12 180	1 704	24	657	153	870	10 476	103	5 977	498	3 898
16 *Ene*	P	51	12	33	4 832	1 769	43	459	43	1 224	3 063	148	1 430	304	1 181
Feb	P	62	25	34	5 341	1 669	0	628	96	945	3 672	112	1 932	549	1 079
Mar	P	80	8	32	16 629	2 544	0	1 069	129	1 346	14 085	258	11 945	451	1 431
Abr	P	86	16	24	7 471	2 197	0	342	104	1 751	5 274	120	2 140	549	2 465
May	P	93	15	25	6 504	2 892	0	938	137	1 817	3 612	312	1 677	397	1 226
Jun	P	96	25	48	7 015	2 011	5	690	239	1 077	5 004	71	2 925	649	1 359
Jul	P	77	11	26	8 077	3 913	8	1 022	261	2 622	4 164	19	2 583	261	1 301
Ago	P	48	3	14	3 889	969	56	166	64	683	2 920	69	1 855	362	634
Sep	P	71	12	21	4 066	791	35	416	2	338	3 275	24	2 516	113	622
Oct	P	...	...	...	4 328	1 120	0	246	176	698	3 208	11	1 375	207	1 615

a. No se incluyen datos sobre la Huelga del Sector Administración Pública y Sector Interinos Docentes Enseñanza No Universitaria de 8 de junio 2010, la Huelga de Educación Pública y Privada de 22 de mayo de 2012 y las Huelgas Generales de 29 de septiembre de 2010 y 29 de marzo y 14 de noviembre de 2012.
b. Los datos acumulados se ofrecen regularizados. Este proceso no se aplica a las jornadas no trabajadas, que siempre se obtienen por suma. La metodología está disponible en http://www.empleo.gob.es/estadisticas/hue/notas_metodologicas.pdf.
c. Hasta diciembre de 2008, CNAE 1993; desde enero de 2009, CNAE 2009.

24. EMPLEO Y SALARIOS
F) Encuesta trimestral de coste laboral

24.25 Coste laboral. Resumen

Instituto Nacional de Estadística — *Euros*

		Por trabajador							Por hora efectiva				Pro memoria		
		Coste laboral							Coste laboral		Coste salarial		Indemnización por trabajador despedido	Salario mínimo interprofesional	
		Total	Coste salarial		Otros costes no salariales				Total	Por hora extra	Total	Ordinario		Euros por día	Euros por mes
			Del cual												
			Total	Ordinario	Total	Percepciones no salariales	Cotizaciones obligatorias	Subven. y bonif. a la Seg. Social							
		1	2	3	4	5	6	7	8	9	10	11	12	13	14
10	M	2 527	1 875	1 615	652	104	567	20	19,14	15,87	14,20	12,24	9 767	21,11	633,30
11	M	2 557	1 895	1 631	662	110	573	21	19,56	15,69	14,50	12,48	10 955	21,38	641,40
12	M	2 540	1 884	1 639	657	102	572	17	19,55	15,83	14,49	12,62	9 580	21,38	641,40
13	M	2 544	1 884	1 634	660	96	575	11	19,64	16,39	14,54	12,62	11 391	21,51	645,30
14	M	2 536	1 882	1 634	654	81	584	11	19,66	16,31	14,59	12,67	9 950	21,51	645,30
15	M	2 552	1 902	1 640	649	74	590	15	19,78	15,79	14,75	12,72	9 939	21,62	648,60
15 *I-III*	M	2 512	1 861	1 639	651	74	590	13	19,49	15,82	14,44	12,72	10 376	21,62	648,60
16 *I-III*	M	2 505	1 860	1 636	645	71	588	14	19,43	15,83	14,42	12,70	7 991	21,84	655,20
13 *IV*		2 652	1 996	1 628	657	95	574	13	20,58	16,05	15,48	12,63	12 011	21,51	645,30
14 *I*		2 474	1 806	1 633	669	95	582	8	18,34	17,73	13,39	12,11	12 917	21,51	645,30
II		2 581	1 930	1 632	651	78	583	10	19,67	16,47	14,71	12,44	9 217	21,51	645,30
III		2 450	1 800	1 641	650	74	586	10	20,28	15,40	14,90	13,58	8 425	21,51	645,30
IV		2 639	1 992	1 629	647	78	585	15	20,34	15,64	15,35	12,55	9 238	21,51	645,30
15 *I*		2 487	1 832	1 639	656	79	589	12	18,56	16,22	13,67	12,23	9 652	21,62	648,60
II		2 592	1 942	1 635	650	74	589	13	19,71	15,83	14,77	12,43	10 967	21,62	648,60
III		2 456	1 810	1 644	647	69	591	14	20,19	15,40	14,87	13,51	10 508	21,62	648,60
IV		2 671	2 026	1 641	645	74	591	19	20,66	15,72	15,67	12,69	8 631	21,62	648,60
16 *I*		2 482	1 832	1 635	649	74	588	13	19,14	16,01	14,13	12,61	9 366	21,84	655,20
II		2 589	1 943	1 631	646	74	586	14	18,95	16,24	14,22	11,93	8 388	21,84	655,20
III		2 445	1 804	1 643	641	65	589	14	20,19	15,24	14,90	13,57	6 220	21,84	655,20

24. EMPLEO Y SALARIOS
F) Encuesta trimestral de coste laboral

24.26 Coste laboral por trabajador y mes. Por ramas de actividad (CNAE 2009)

Instituto Nacional de Estadística y Ministerio de Agricultura, Alimentación y Medio Ambiente — *Euros*

		Coste laboral				Coste salarial								Pro memoria Índice de coste salarial en la agricultura 1985=100
						Total		Industria		Construcción		Servicios		
							Del cual		Del cual		Del cual		Del cual	
		Total	Industria	Construcción	Servicios	Total	Ordinario	Total	Ordinario	Total	Ordinario	Total	Ordinario	
		1	2	3	4	5	6	7	8	9	10	11	12	13
10	M	2 527	2 849	2 579	2 453	1 875	1 615	2 089	1 771	1 805	1 565	1 839	1 589	365,0
11	M	2 557	2 898	2 650	2 478	1 895	1 631	2 147	1 808	1 850	1 587	1 848	1 599	372,0
12	M	2 540	2 953	2 689	2 446	1 884	1 639	2 172	1 832	1 873	1 607	1 827	1 603	372,5
13	M	2 544	3 006	2 702	2 443	1 884	1 634	2 214	1 860	1 883	1 613	1 820	1 591	374,3
14	M	2 536	3 045	2 696	2 429	1 882	1 634	2 248	1 893	1 895	1 628	1 812	1 585	374,8
15	M	2 552	3 034	2 667	2 454	1 902	1 640	2 257	1 894	1 882	1 630	1 837	1 593	...
15 *I-III*	M	2 512	2 981	2 626	2 416	1 861	1 639	2 204	1 894	1 836	1 632	1 799	1 592	...
16 *I-III*	M	2 505	2 990	2 578	2 410	1 860	1 636	2 212	1 897	1 811	1 610	1 798	1 589	...
13 *IV*		2 652	3 158	2 856	2 541	1 996	1 628	2 379	1 864	2 037	1 596	1 919	1 585	373,5
14 *I*		2 474	2 935	2 573	2 380	1 806	1 633	2 128	1 888	1 732	1 623	1 749	1 585	379,8
II		2 581	3 095	2 803	2 469	1 930	1 632	2 300	1 891	2 014	1 637	1 854	1 583	371,1
III		2 450	2 947	2 560	2 349	1 800	1 641	2 162	1 899	1 778	1 629	1 734	1 593	372,9
IV		2 639	3 203	2 849	2 518	1 992	1 629	2 401	1 894	2 058	1 625	1 910	1 579	375,4
15 *I*		2 487	2 927	2 544	2 401	1 832	1 639	2 141	1 892	1 749	1 634	1 779	1 591	...
II		2 592	3 081	2 782	2 488	1 942	1 635	2 304	1 894	1 985	1 632	1 871	1 587	...
III		2 456	2 936	2 552	2 361	1 810	1 644	2 167	1 897	1 776	1 630	1 746	1 598	...
IV		2 671	3 191	2 791	2 566	2 026	1 641	2 416	1 893	2 020	1 626	1 953	1 595	...
16 *I*		2 482	2 943	2 487	2 395	1 832	1 635	2 162	1 896	1 720	1 604	1 778	1 589	...
II		2 589	3 092	2 744	2 486	1 943	1 631	2 313	1 898	1 966	1 618	1 873	1 582	...
III		2 445	2 936	2 504	2 350	1 804	1 643	2 162	1 898	1 746	1 607	1 742	1 598	...

24. EMPLEO Y SALARIOS
F) Encuesta trimestral de coste laboral

24.27 Coste salarial por hora efectiva. Por ramas de actividad (CNAE 2009)

Instituto Nacional de Estadística — *Euros*

		Total ramas de actividad			Industria			Construcción			Servicios		
		Total	Tiempo completo	Tiempo parcial	Total	Tiempo completo	Tiempo parcial	Total	Tiempo completo	Tiempo parcial	Total	Tiempo completo	Tiempo parcial
		1	2	3	4	5	6	7	8	9	10	11	12
10	M	14,20	14,68	10,04	15,15	15,33	11,21	12,47	12,51	11,07	14,22	14,85	9,92
11	M	14,50	15,05	10,19	15,56	15,78	11,21	12,89	12,96	11,08	14,45	15,14	10,09
12	M	14,49	15,09	10,15	15,85	16,07	11,46	13,18	13,28	11,01	14,33	15,05	10,03
13	M	14,54	15,19	10,22	16,08	16,33	11,37	13,19	13,28	11,28	14,33	15,11	10,12
14	M	14,59	15,29	10,21	16,19	16,48	10,88	13,24	13,35	10,84	14,36	15,18	10,16
15	M	14,75	15,49	10,24	16,23	16,53	10,82	13,09	13,20	10,94	14,56	15,44	10,19
15 *I-III*	M	14,44	15,16	10,06	15,86	16,15	10,65	12,74	12,85	10,53	14,27	15,12	10,00
16 *I-III*	M	14,42	15,15	10,05	15,85	16,12	10,82	12,51	12,61	10,53	14,27	15,15	9,99
13 *IV*		15,48	16,20	10,81	17,24	17,50	12,33	14,49	14,60	12,29	15,20	16,04	10,68
14 *I*		13,39	13,96	9,61	14,49	14,70	10,24	11,67	11,75	9,72	13,28	13,97	9,57
II		14,71	15,43	10,23	16,15	16,43	10,85	13,92	14,04	11,26	14,47	15,31	10,17
III		14,90	15,67	10,33	16,95	17,27	11,24	12,98	13,10	10,57	14,64	15,53	10,26
IV		15,35	16,11	10,68	17,15	17,51	11,19	14,40	14,52	11,81	15,05	15,92	10,62
15 *I*		13,67	14,29	9,67	14,64	14,88	10,18	11,70	11,77	10,16	13,61	14,37	9,62
II		14,77	15,52	10,21	16,06	16,36	10,69	13,56	13,69	10,96	14,59	15,47	10,16
III		14,87	15,67	10,29	16,88	17,22	11,07	12,97	13,10	10,48	14,61	15,53	10,23
IV		15,67	16,48	10,80	17,33	17,66	11,35	14,12	14,23	12,15	15,44	16,39	10,73
16 *I*		14,13	14,79	10,01	15,23	15,46	10,84	11,96	12,04	10,37	14,07	14,87	9,95
II		14,22	14,95	9,88	15,43	15,70	10,33	12,89	13,00	10,73	14,07	14,94	9,84
III		14,90	15,72	10,26	16,88	17,19	11,29	12,68	12,80	10,49	14,68	15,64	10,19

24. EMPLEO Y SALARIOS
F) Encuesta trimestral de coste laboral

24.28 Tiempo de trabajo efectivo por trabajador y mes. Por ramas de actividad (CNAE 2009) y tipo de jornada

Instituto Nacional de Estadística — *Horas efectivas*

		Total ramas de actividad				Industria			Construcción			Servicios		
		Total	Del cual Extras	Tiempo completo	Tiempo parcial	Total	Tiempo completo	Tiempo parcial	Total	Tiempo completo	Tiempo parcial	Total	Tiempo completo	Tiempo parcial
		1	2	3	4	5	6	7	8	9	10	11	12	13
10	M	132	0,64	145	76	138	144	73	145	149	75	129	144	76
11	M	131	0,62	144	76	138	144	77	144	149	75	128	144	76
12	M	130	0,53	144	76	138	143	76	142	148	75	128	144	76
13	M	130	0,51	145	77	138	144	78	143	149	75	127	145	77
14	M	129	0,56	145	77	139	145	80	143	150	73	126	144	77
15	M	129	0,59	145	78	139	145	81	144	150	77	126	144	78
15 *I-III*	M	129	0,58	145	78	139	145	80	144	151	77	126	144	78
16 *I-III*	M	129	0,59	145	78	140	146	81	145	152	77	126	144	78
13 *IV*		129	0,54	145	76	138	144	78	141	147	72	126	144	76
14 *I*		135	0,50	152	77	147	154	80	148	155	72	132	152	77
II		131	0,51	148	78	142	149	81	145	151	72	128	147	78
III		121	0,62	134	76	128	133	76	137	143	73	119	133	77
IV		130	0,62	146	77	140	146	84	143	149	74	127	146	77
15 *I*		134	0,52	151	78	146	153	81	150	156	78	131	150	77
II		132	0,57	148	79	144	150	82	146	153	78	128	147	78
III		122	0,64	134	79	128	133	78	137	143	76	119	134	79
IV		129	0,63	145	78	139	145	82	143	150	76	127	145	77
16 *I*		130	0,56	147	75	142	148	79	144	151	75	126	146	75
II		137	0,56	154	82	150	156	86	153	160	80	133	153	81
III		121	0,66	134	78	128	133	78	138	144	77	119	133	78

CAPÍTULO 25 PRECIOS

25. PRECIOS — 25.1 General y por grupos de gasto

A) Índice de precios de consumo

Instituto Nacional de Estadística — *Año Base 2011*

		Índice general	Alimentos, y bebidas no alcohólicas	Bebidas alcohólicas y tabaco	Vestido y calzado	Vivienda	Menaje	Medicina	Transporte	Comunicaciones	Ocio y cultura	Enseñanza	Hoteles, cafes y restaurantes	Otros
		1	2	3	4	5	6	7	8	9	10	11	12	13
13	M	103,9	105,2	112,4	100,3	106,0	101,8	110,7	105,2	92,5	101,4	113,3	101,4	104,4
14	M	103,7	104,8	114,0	100,4	107,4	101,3	110,8	104,2	86,9	100,0	115,3	101,9	105,5
15	M	103,2	106,0	115,5	100,8	105,2	101,0	111,0	99,6	85,3	99,7	116,5	102,7	107,1
13		104,6	105,4	113,7	109,2	106,9	102,0	110,8	104,9	90,1	100,9	114,9	101,0	104,4
14		103,5	105,1	114,1	109,4	106,7	101,4	110,6	99,1	85,0	99,7	116,3	101,6	105,7
15		103,5	107,0	115,6	110,0	104,2	101,5	111,1	96,4	85,4	99,9	116,9	102,6	107,4
15	*Ago*	103,1	106,4	115,6	91,7	105,1	100,7	110,9	99,8	85,8	102,3	116,3	104,6	107,3
	Sep	102,8	106,5	115,7	96,2	103,8	100,9	111,0	98,4	85,8	99,9	116,6	103,4	107,3
	Oct	103,4	107,1	115,7	106,9	103,4	101,2	111,1	97,9	85,5	99,0	116,9	103,1	107,4
	Nov	103,8	106,9	115,7	112,3	104,1	101,4	111,1	97,9	85,4	98,8	116,9	102,5	107,4
	Dic	103,5	107,0	115,6	110,0	104,2	101,5	111,1	96,4	85,4	99,9	116,9	102,6	107,4
16	*Ene*	101,5	107,6	115,6	93,2	100,6	100,8	110,3	94,6	85,6	98,0	116,9	102,6	108,1
	Feb	101,2	107,0	115,9	91,7	99,0	100,8	110,3	94,0	86,8	98,5	116,9	102,9	108,4
	Mar	101,8	106,9	116,0	95,6	98,9	101,1	110,4	95,4	86,8	99,3	116,9	103,5	108,5
	Abr	102,5	107,1	116,1	105,7	98,1	101,3	110,6	96,2	87,4	97,3	116,9	103,7	108,6
	May	103,1	107,4	116,2	108,5	98,3	101,6	110,7	97,6	87,4	97,0	116,9	103,9	108,6
	Jun	103,6	107,7	116,2	107,2	100,3	101,6	110,8	98,6	87,4	98,0	116,9	104,1	108,7
	Jul	102,8	108,4	116,1	93,4	100,4	100,8	110,8	97,9	87,4	100,9	116,9	104,5	108,5
	Ago	102,9	108,3	116,1	92,3	100,4	100,8	110,9	97,9	88,2	102,6	116,9	104,8	109,1
	Sep	102,9	107,4	116,1	97,0	100,9	101,0	110,8	98,4	88,2	98,3	117,3	104,5	109,2
	Oct	104,1	107,5	116,1	107,8	103,0	101,4	110,9	99,5	88,2	97,1	117,9	104,3	109,4
	Nov	104,5	107,3	116,2	113,4	103,7	101,6	110,9	99,2	88,2	97,2	118,0	103,9	109,4

25. PRECIOS — 25.2 General y por grupos específicos

A) Índice de precios de consumo

Instituto Nacional de Estadística — *Año Base 2011*

			Alimentos,bebidas y tabaco			No alimenticios					Índices específicos				
							Bienes industriales								
		Índice general	General alimentos	Sin elaborar	Elaborados	General no alimenticios	General industriales	Energía	Otros	Servicios	No energéticos	Servicios y bienes elaborados no energéticos	No alimenticios sin energía	Bienes duraderos	Precio relativo de la energía 14=7/10
		1	2	3	4	5	6	7	8	9	10	11	12	13	14
13	M	103,9	106,1	105,9	106,2	103,3	103,6	108,9	101,4	103,0	103,3	103,0	102,3	98,0	108,9
14	M	103,7	106,0	104,6	106,6	103,1	103,1	108,0	101,0	103,1	103,2	103,1	102,3	96,6	108,0
15	M	103,2	107,3	106,4	107,6	102,1	100,3	98,3	101,3	103,8	103,9	103,7	102,8	97,0	98,3
13		104,6	106,5	105,4	107,0	104,0	105,4	109,3	103,8	102,7	104,0	103,8	103,2	97,5	109,3
14		103,5	106,3	105,0	106,8	102,7	102,4	100,0	103,5	103,0	103,9	103,9	103,2	96,7	100,0
15		103,5	108,1	107,6	108,3	102,3	100,5	92,6	104,2	103,9	105,0	104,8	104,1	97,8	92,6
15	*Ago*	103,1	107,7	107,4	107,7	101,8	98,5	98,1	98,7	105,0	103,8	103,5	102,5	96,9	98,1
	Sep	102,8	107,7	107,2	108,0	101,4	98,5	95,2	100,1	104,2	103,8	103,5	102,6	97,1	95,2
	Oct	103,4	108,3	108,6	108,1	102,1	100,3	94,0	103,2	103,9	104,7	104,4	103,6	97,6	94,0
	Nov	103,8	108,1	107,7	108,2	102,6	101,5	94,6	104,8	103,7	105,1	104,9	104,1	97,7	94,6
	Dic	103,5	108,1	107,6	108,3	102,3	100,5	92,6	104,2	103,9	105,0	104,8	104,1	97,8	92,6
16	*Ene*	101,5	108,6	108,9	108,5	99,6	95,2	86,8	99,2	103,9	103,6	103,2	102,0	97,2	86,8
	Feb	101,2	108,1	107,1	108,6	99,3	94,2	84,3	98,9	104,3	103,6	103,3	102,1	97,3	84,3
	Mar	101,8	108,1	106,9	108,6	100,1	95,5	85,8	100,0	104,7	104,1	103,9	102,8	97,4	85,8
	Abr	102,5	108,3	107,5	108,6	101,0	97,5	86,0	102,9	104,4	104,9	104,7	103,8	97,6	86,0
	May	103,1	108,6	108,4	108,7	101,6	98,7	88,0	103,7	104,5	105,2	105,0	104,2	97,7	88,0
	Jun	103,6	108,8	109,4	108,6	102,2	99,4	91,1	103,4	104,8	105,3	105,0	104,2	97,8	91,1
	Jul	102,8	109,4	111,6	108,4	101,0	96,4	90,2	99,4	105,5	104,6	104,0	103,1	97,3	90,2
	Ago	102,9	109,4	111,3	108,5	101,2	96,2	89,3	99,4	106,2	104,9	104,4	103,5	98,1	89,3
	Sep	102,9	108,5	108,5	108,5	101,5	97,5	90,6	100,7	105,3	104,7	104,4	103,5	98,1	90,6
	Oct	104,1	108,6	108,9	108,5	102,9	100,7	94,1	103,9	105,0	105,5	105,3	104,6	98,4	94,1
	Nov	104,5	108,5	108,4	108,5	103,4	101,8	94,1	105,4	104,9	106,0	105,8	105,2	98,5	94,1

Instituto Nacional de Estadística — *Año base 2010*

		Índice general	Por ramas de actividad (CNAE 2009)				Por destino económico de los bienes					
			Extractivas	Manufactureras	Suministro de energía eléctrica y gas	Suministro de agua	Energía	Bienes de equipo	Bienes intermedios	Bienes de consumo		
										Total	Duradero	No duradero
		1	2	3	4	5	6	7	8	9	10	11
10	M	100,0	100,0	100,0	100,0	100,0	100,0	100,0	100,0	100,0	100,0	100,0
11	M	106,9	101,5	106,5	110,2	102,7	115,3	101,0	107,2	102,7	101,0	103,0
12	M	111,0	102,4	109,3	120,8	106,7	126,4	101,5	108,7	105,2	101,9	105,7
13	M	111,7	102,8	109,3	124,8	112,3	127,1	101,4	108,2	107,5	102,0	108,3
14	M	110,2	103,0	107,8	122,3	115,4	123,1	101,7	106,6	107,0	102,5	107,7
15	M	107,9	102,3	105,5	120,1	116,6	112,3	102,5	105,8	108,2	102,8	109,0
15 *E-N*	M	108,1	102,4	105,7	120,2	116,5	112,9	102,5	106,0	108,2	102,7	109,0
16 *E-N*	M P	104,1	100,7	103,3	106,7	117,3	98,9	103,1	104,2	108,4	103,9	109,1
15 *Ago*		108,2	102,1	105,6	121,5	116,6	112,2	102,7	106,2	108,9	102,9	109,7
Sep		107,2	102,2	104,9	118,7	116,5	108,9	102,9	105,6	108,7	102,9	109,5
Oct		106,4	101,9	104,3	116,9	116,7	107,1	102,7	105,0	108,3	102,9	109,1
Nov		106,3	101,4	103,9	117,6	116,9	107,5	102,7	104,4	108,1	103,0	108,8
Dic		105,5	101,3	102,8	119,1	117,0	104,9	102,8	104,2	108,0	103,1	108,7
16 *Ene*		102,8	101,0	101,7	107,4	117,4	94,7	102,9	103,8	108,1	103,5	108,9
Feb		101,7	101,8	101,1	103,2	117,4	91,2	102,9	103,2	108,0	103,6	108,7
Mar		102,3	101,8	102,0	101,8	117,5	93,5	102,7	103,2	107,9	103,7	108,6
Abr		102,1	100,4	102,5	98,0	117,8	92,3	102,9	103,6	108,0	103,7	108,7
May		103,0	100,2	103,4	98,4	117,9	94,7	102,9	104,2	108,0	103,9	108,7
Jun		105,0	100,1	104,4	106,8	117,8	101,8	103,0	104,5	108,5	104,0	109,2
Jul		105,0	100,6	104,1	108,5	117,6	101,1	103,2	104,9	108,7	104,2	109,4
Ago		104,8	100,6	104,0	107,6	117,0	100,4	103,2	104,7	108,6	104,1	109,3
Sep	P	105,1	100,6	104,0	109,5	116,5	102,1	103,1	104,5	108,6	104,2	109,2
Oct	P	106,7	100,3	104,9	115,4	116,4	107,9	103,5	104,3	108,8	104,2	109,5
Nov	P	106,9	100,1	104,8	117,4	116,5	107,7	103,4	105,2	108,9	104,2	109,6

Instituto Nacional de Estadística — *Año base 2010*

		Industrias extractivas				Industrias manufactureras						
		Total	Extracción de antracita hulla y lignito	Extracción de minerales metálicos	Otras industrias extractivas	Total	Alimentación	Fabricación de bebidas	Tabaco	Textil	Confección de prendas de vestir	Cuero y calzado
		1	2	3	4	5	6	7	8	9	10	11
10	M	100,0	100,0	...	100,0	100,0	100,0	100,0	100,0	100,0	100,0	100,0
11	M	101,5	104,7	...	100,9	106,5	106,3	102,3	104,2	104,7	99,9	102,3
12	M	102,4	110,7	...	100,8	109,3	110,8	104,9	110,2	105,1	100,0	103,6
13	M	102,8	107,3	94,6	102,4	109,3	114,2	108,0	114,7	105,6	98,9	105,3
14	M	103,0	110,5	90,6	102,3	107,8	111,6	108,3	117,5	106,0	98,5	106,2
15	M	102,3	107,6	86,9	102,4	105,5	112,7	109,1	120,2	106,1	99,4	106,6
15 *E-N*	M	102,4	107,8	87,9	102,4	105,7	112,8	109,1	120,2	106,1	99,4	106,6
16 *E-N*	M P	100,7	106,6	77,5	101,2	103,3	111,8	109,7	120,7	105,8	99,8	107,2
15 *Ago*		102,1	107,6	84,4	102,3	105,6	114,0	108,9	120,3	106,4	99,6	106,5
Sep		102,2	107,9	84,9	102,3	104,9	113,5	108,9	120,4	106,2	99,7	106,8
Oct		101,9	106,4	84,9	102,3	104,3	112,8	108,8	120,4	106,3	99,6	106,8
Nov		101,4	105,3	81,5	102,1	103,9	112,1	109,0	120,3	106,1	99,9	107,0
Dic		101,3	105,1	76,3	102,4	102,8	111,9	109,2	120,4	106,1	99,5	107,0
16 *Ene*		101,0	107,7	72,2	102,0	101,7	112,0	109,5	120,7	106,0	99,4	107,0
Feb		101,8	106,8	74,6	102,8	101,1	111,5	109,8	120,7	106,0	99,9	106,9
Mar		101,8	104,4	80,6	102,8	102,0	111,1	109,4	120,7	106,4	99,9	106,8
Abr		100,4	105,3	79,3	100,9	102,5	111,1	109,6	120,7	105,9	99,3	107,0
May		100,2	106,0	74,7	101,0	103,4	111,2	109,6	120,7	105,9	99,8	107,3
Jun		100,1	106,3	75,0	100,8	104,4	111,9	109,9	120,8	106,1	99,7	107,1
Jul		100,6	107,8	79,8	100,6	104,1	112,4	109,6	120,8	105,6	99,6	107,2
Ago		100,6	108,4	76,2	100,9	104,0	112,3	109,8	120,8	105,7	99,8	107,2
Sep	P	100,6	109,8	76,2	100,6	104,0	112,1	109,8	120,8	105,3	100,1	107,4
Oct	P	100,3	108,0	76,2	100,6	104,9	112,1	109,7	120,7	105,5	100,5	107,8
Nov	P	100,1	102,6	87,4	100,3	104,8	112,3	110,0	120,7	105,6	100,3	107,8

25. PRECIOS
B) Índice de precios industriales

25.5 Por ramas de actividad (CNAE 2009)
Industrias manufactureras (continuación 1)

Instituto Nacional de Estadística — *Año base 2010*

		Industrias manufactureras									
		Madera y corcho,excepto muebles; cestería y espartería	Papel	Artes gráficas y reproducción de soportes grabados	Coquerías y refino de petróleo	Química	Fabricación de productos farmacéuticos	Fabricación de productos de caucho y plásticos	Fabricación de otros productos minerales no metálicos	Metalurgia	Fabricación de productos metálicos, excepto maquinaria y equipo
		1	2	3	4	5	6	7	8	9	10
10	M	100,0	100,0	100,0	100,0	100,0	100,0	100,0	100,0	100,0	100,0
11	M	101,9	105,7	101,5	126,8	109,0	98,9	105,1	101,4	113,2	101,7
12	M	103,2	105,5	103,7	140,3	113,1	98,2	107,0	102,0	109,3	102,3
13	M	103,8	104,9	105,8	133,4	113,6	98,4	108,5	102,1	103,7	101,9
14	M	104,3	104,4	105,4	124,3	112,5	99,7	108,3	102,0	101,3	101,4
15	M	105,4	105,9	107,4	94,0	110,2	100,5	108,3	102,2	99,2	101,4
15 *E-N*	M	105,4	105,8	107,3	95,8	110,3	100,4	108,3	102,3	99,9	101,4
16 *E-N*	MP	106,4	105,2	108,2	77,2	107,7	101,2	107,8	102,1	95,1	101,0
15 *Ago*		105,6	105,9	106,9	91,1	112,4	100,6	109,2	102,2	98,4	101,4
Sep		105,5	106,7	107,1	86,7	110,3	100,8	109,1	102,1	97,4	101,5
Oct		105,7	106,5	106,9	84,4	109,2	100,6	108,6	101,8	95,3	101,3
Nov		105,7	106,4	108,6	84,4	108,3	100,8	108,5	102,0	92,4	100,8
Dic		105,5	106,4	109,1	74,0	108,7	101,1	108,4	101,9	90,9	100,9
16 *Ene*		105,8	106,1	108,1	65,3	108,3	101,1	108,3	101,9	89,7	100,6
Feb		105,8	105,8	107,3	62,6	106,3	100,9	108,0	101,6	89,7	100,3
Mar		106,5	106,0	108,4	70,7	106,5	101,2	107,8	101,9	89,9	100,4
Abr		106,6	105,6	108,5	73,3	107,1	101,3	107,8	102,0	92,3	100,7
May		106,8	105,3	108,4	79,0	108,0	101,3	107,9	102,1	95,3	101,0
Jun		106,6	105,5	108,7	84,7	108,4	101,3	107,9	102,3	96,2	101,1
Jul		106,7	104,8	108,3	80,2	108,4	101,1	107,9	102,5	98,7	101,3
Ago		106,5	105,0	107,5	79,9	108,1	101,1	107,9	102,4	97,6	101,5
Sep	P	106,5	104,4	107,3	81,4	107,8	101,3	107,6	102,2	97,8	101,3
Oct	P	106,5	104,5	108,6	87,6	108,0	101,4	107,6	102,3	96,8	101,6
Nov	P	106,5	104,4	108,6	84,0	108,2	101,3	107,5	102,0	102,4	101,7

25. PRECIOS
B) Índice de precios industriales

25.6 Por ramas de actividad (CNAE 2009)
Industrias manufactureras (continuación 2) y resto

Instituto Nacional de Estadística — *Año base 2010*

		Industrias manufactureras							Suministro de energía eléctrica y gas	Suministro de agua
		Fabricación de productos informáticos, electrónicos y ópticos	Fabricación de material y equipo eléctrico	Fabricación de maquinaria y equipo n.c.o.p.	Fabricación de vehículos de motor, remolques y semirremolques	Fabricación de otro material de transporte	Fabricación de muebles	Otras industrias manufactureras		
		1	2	3	4	5	6	7	8	9
10	M	100,0	100,0	100,0	100,0	100,0	100,0	100,0	100,0	100,0
11	M	98,6	103,9	100,8	101,0	100,6	100,9	102,8	110,2	102,7
12	M	96,4	106,3	101,7	101,5	100,9	102,0	104,0	120,8	106,7
13	M	91,6	106,2	102,3	101,3	100,3	102,8	104,6	124,8	112,3
14	M	87,9	105,7	103,2	101,1	100,7	103,4	104,7	122,3	115,4
15	M	86,9	105,5	103,6	101,3	105,6	104,0	105,9	120,1	116,6
15 *E-N*	M	86,9	105,6	103,6	101,3	105,5	103,9	106,0	120,2	116,5
16 *E-N*	MP	87,0	104,6	104,2	101,1	110,2	105,0	105,2	106,7	117,3
15 *May*		86,9	105,6	103,5	101,3	106,3	103,8	106,1	117,2	116,4
Jun		86,8	105,9	103,5	101,2	106,7	103,7	106,5	124,1	116,5
Jul		86,9	105,2	103,6	101,3	107,4	103,9	106,3	127,4	116,5
Ago		86,8	105,1	103,7	101,3	107,3	104,1	106,1	121,5	116,6
Sep		86,9	104,9	103,6	101,3	109,0	104,2	106,0	118,7	116,5
Oct		86,8	105,1	103,5	101,3	107,8	104,2	106,0	116,9	116,7
Nov		86,9	105,3	103,7	101,3	107,8	104,2	106,1	117,6	116,9
Dic		86,9	104,7	103,6	101,5	107,4	104,3	105,4	119,1	117,0
16 *Ene*		87,1	105,1	103,8	101,4	108,6	104,6	104,5	107,4	117,4
Feb		87,1	104,8	104,1	101,2	108,7	104,6	104,5	103,2	117,4
Mar		87,2	104,8	104,0	101,1	108,7	104,7	105,1	101,8	117,5
Abr		87,0	104,6	104,2	101,1	108,4	104,7	105,2	98,0	117,8
May		87,0	104,4	104,4	101,2	108,8	105,0	105,0	98,4	117,9
Jun		87,0	104,5	104,4	101,1	110,0	105,1	105,3	106,8	117,8
Jul		87,0	104,5	104,4	101,2	110,2	105,2	105,7	108,5	117,6
Ago		87,0	104,5	104,3	101,2	110,1	105,2	105,4	107,6	117,0
Sep	P	87,0	104,5	104,3	100,9	111,1	105,2	105,3	109,5	116,5
Oct	P	86,9	104,5	104,3	100,9	113,8	105,3	105,8	115,4	116,4
Nov	P	87,0	104,5	104,3	101,0	113,5	105,3	105,0	117,4	116,5

25. PRECIOS
C) Precios en la construcción

25.7 Índice de costes de la construcción y precio medio del metro cuadrado de las viviendas libres tasadas

Ministerio de Fomento — *Base enero 2010=100 y Euros*

		Índice de costes de la construcción Base enero 2010 = 100 (series mensuales)							Precio medio del m2 de las viviendas libres tasadas (series trimestrales)								
		General			Edificación		Ingeniería civil					Comunidades autónomas con más de 2.000.000 de habitantes					
		Total	Laboral	Consumos intermedios	Del cual Total	Del cual Consumos Intermedios	Del cual Total	Del cual Consumos Intermedios	Total nacional	Hasta 5 años	Mas de 5 años	Andalucía	Castilla-León	Cataluña	Comunidad Valenciana	Galicia	Comunidad de Madrid
		1	2	3	4	5	6	7	8	9	10	11	12	13	14	15	16
10	M	100,0	100,0	100,0	100,0	100,0	100,0	100,0	1 843	...	...	1 564	1 384	2 233	1 453	1 455	2 529
11	M	104,3	102,7	105,0	103,9	104,5	105,3	106,2	1 740	...	...	1 441	1 305	2 099	1 357	1 394	2 317
12	M	104,8	104,3	104,9	104,3	104,3	106,0	106,5	1 588	...	...	1 289	1 218	1 878	1 213	1 264	2 079
13	M	104,1	104,7	103,6	103,7	103,1	104,9	105,0	1 495	1 762	1 485	1 209	1 119	1 698	1 143	1 210	2 023
14	M	103,8	105,0	103,1	103,6	102,6	104,6	104,4	1 459	1 715	1 450	1 211	1 062	1 663	1 122	1 179	2 015
15	M	102,6	103,7	101,9	102,5	101,7	102,8	102,5	1 475	1 734	1 466	1 224	1 058	1 685	1 138	1 178	2 075
15 *I-III*	M	103,2	104,4	102,5	103,1	102,2	103,6	103,3	1 470	1 733	1 461	1 219	1 052	1 673	1 134	1 176	2 066
16 *I-III*	M	101,2	101,7	100,9	101,2	100,9	101,2	101,0	1 500	1 739	1 493	1 213	1 058	1 752	1 154	1 193	2 158
13 *III*		103,8	104,9	103,1	103,5	102,6	104,5	104,3	1 495	1 765	1 485	1 238	1 101	1 681	1 154	1 205	2 043
IV		104,0	105,1	103,3	103,7	102,8	104,7	104,6	1 467	1 726	1 457	1 209	1 086	1 666	1 128	1 210	2 022
14 *I*		104,0	105,1	103,2	103,7	102,7	104,8	104,6	1 459	1 711	1 451	1 208	1 084	1 658	1 115	1 195	2 011
II		104,1	105,5	103,2	103,8	102,7	104,8	104,6	1 459	1 716	1 449	1 207	1 061	1 658	1 123	1 177	2 008
III		104,0	105,6	103,1	103,8	102,7	104,7	104,4	1 456	1 714	1 445	1 206	1 058	1 663	1 116	1 167	2 006
IV		103,3	103,9	102,9	103,0	102,5	104,1	104,1	1 463	1 720	1 454	1 211	1 046	1 671	1 135	1 177	2 033
15 *I*		102,9	103,5	102,5	102,7	102,2	103,4	103,3	1 458	1 724	1 449	1 208	1 043	1 655	1 123	1 167	2 044
II		103,5	104,6	102,9	103,4	102,6	103,9	103,6	1 477	1 733	1 468	1 213	1 051	1 681	1 140	1 180	2 078
III		103,2	105,1	102,1	103,1	101,8	103,5	102,9	1 476	1 742	1 466	1 219	1 063	1 682	1 140	1 180	2 076
IV		100,7	101,7	100,1	100,7	100,1	100,6	100,2	1 490	1 739	1 481	1 224	1 073	1 721	1 151	1 187	2 102
16 *I*		99,9	101,2	99,2	100,0	99,3	99,5	99,0	1 492	1 728	1 486	1 211	1 064	1 735	1 150	1 198	2 130
II		101,7	102,3	101,3	101,6	101,3	101,7	101,5	1 506	1 747	1 500	1 223	1 063	1 758	1 150	1 197	2 178
III		102,0	101,6	102,3	101,9	102,1	102,4	102,7	1 500	1 744	1 493	1 213	1 048	1 762	1 161	1 185	2 165

25. PRECIOS
D) Índices de precios percibidos y pagados por los agricultores

25.8 Total y detalle

Ministerio de Agricultura,Alimentación y Medio Ambiente — *Año Base 2005 = 100*

		Precios percibidos										Precios pagados						
		Total	Productos vegetales						Productos animales			Bienes y servicios de uso corriente				Bienes de inversión		
			Total	Productos agrícolas				Productos forestales				Del cual						
				Total	Del cual Cereales	Del cual Hortalizas	Del cual Fruta		Total	Ganado abasto	Productos ganaderos	Total	Alimentos del ganado	Fertilizantes	Energía y lubricantes	Total	Maquinaria y otros bienes	Obras de inversión
		1 (a)	2 (a)	3 (a)	4 (a)	5 (a)	6 (a)	7	8	9	10	11	12	13	14	15	16	17
10	M	100,8	98,8	99,2	122,5	100,5	105,5	81,3	103,8	104,0	103,1	117,9	115,5	133,0	127,0	118,5	116,4	121,4
11	M	101,5	94,2	94,4	154,5	76,8	96,8	84,6	112,5	114,0	107,9	132,3	133,3	161,4	151,3	120,8	117,4	125,4
12	M	111,6	104,2	104,7	170,1	81,2	97,8	81,2	122,7	123,1	121,6	139,5	142,9	169,0	163,2	123,0	120,7	126,1
13	M	114,6	108,0	108,7	143,6	87,1	111,7	77,6	124,6	127,3	116,7	139,5	142,8	163,7	161,5	125,6	124,6	127,0
13 *E-D*	M	114,6	108,0	108,7	143,6	87,1	111,7	77,6	124,6	127,3	116,7	139,5	142,8	163,7	161,5	125,6	124,6	127,0
14 *E-D*	M P	106,5	95,9	96,3	133,2	77,5	103,2	75,5	122,7	122,7	122,7	134,3	131,3	155,7	159,6	127,6	127,4	127,8
13 *Dic*		117,6	112,7	113,5	130,3	144,5	93,0	77,7	124,9	124,6	125,8	134,5	133,6	154,7	161,2	127,6	127,7	127,5
14 *Ene*		107,3	95,2	95,8	132,6	101,7	95,3	74,2	123,0	121,7	126,9	134,6	133,8	153,7	161,1	128,1	128,3	127,8
Feb		108,1	95,1	95,7	130,3	88,0	96,9	74,0	123,0	121,6	127,3	135,4	133,1	155,8	161,5	128,1	128,3	127,8
Mar		110,0	97,1	97,8	132,6	100,1	93,2	75,5	124,6	123,5	127,7	135,8	133,5	158,3	161,1	128,0	128,2	127,8
Abr		112,0	98,3	99,0	134,9	89,7	92,0	74,2	127,5	128,7	124,0	135,8	133,7	157,9	160,3	127,4	127,1	127,8
May		111,0	97,6	98,2	133,3	84,0	109,3	74,9	127,9	130,2	121,4	135,4	133,2	156,3	159,1	127,6	127,4	127,8
Jun		111,7	98,9	99,5	148,9	77,8	111,5	75,0	127,7	130,0	121,1	135,1	133,0	154,6	159,2	127,7	127,6	127,8
Jul		96,5	80,3	80,4	140,5	46,7	100,4	76,0	126,2	128,1	120,5	134,8	131,7	153,6	161,8	127,2	126,6	127,9
Ago		97,6	83,0	83,1	129,3	48,9	103,4	77,0	124,6	126,4	119,4	134,4	130,4	153,9	162,7	127,2	126,6	127,9
Sep		107,0	99,5	99,9	128,1	73,6	113,2	76,2	121,3	121,7	120,3	133,8	129,2	154,9	161,6	127,2	126,7	127,9
Oct	P	107,4	103,3	103,8	128,2	98,0	110,6	76,6	115,9	114,8	119,4	132,2	127,5	155,7	157,8	127,6	127,3	127,9
Nov	P	107,8	103,6	104,1	134,2	102,6	102,8	76,5	115,4	113,2	121,5	132,3	127,8	156,2	158,8	127,6	127,4	127,9
Dic	P	106,7	101,0	101,6	133,7	88,0	93,9	76,1	115,4	113,0	122,4	131,8	128,9	157,4	149,8	127,6	127,3	127,9

a. En el caso de los precios percibidos, para el total, productos vegetales, productos agrícolas, cereales, hortalizas y fruta, las medias que se presentan son ponderadas. Las ponderaciones para cada producto varían mensualmente a lo largo del año, siendo constantes para cada mes del mismo nombre.

CAPÍTULO 26 ECONOMÍA INTERNACIONAL

26. ECONOMÍA INTERNACIONAL
A) Agregados macroeconómicos

26.1 Producto interior bruto a precios corrientes (a)

OCDE, EUROSTAT, FMI — *Moneda nacional (b)*

	OCDE	Unión Europea								Brasil	China	Estados Unidos de América	India	Japón	Rusia
		Total UE	Zona del euro	España	Alemania	Francia	Holanda	Italia	Reino Unido						
	Base 2005 mm	Base 2010 mm	Base 2010 mm	Base 2010 mm	Base 2010 mm	Base 2010 mm	Base 2010 mm	Base 2010 mm	Base 2010 mm	Base 1995 mm	Base 2010 mm	Base 2009 mm	Base 2005 mm	Base 2005 bn	Base 2008 mm
	1	2	3	4	5	6	7	8	9	10	11	12	13	14	15
10	43 643	12 808	9 537	1 081	2 575	1 997	631	1 603	1 572	3 886	40 658	14 965	73 339	483	46 309
11	45 544	13 188	9 795	1 070	2 699	2 058	643	1 638	1 628	4 377	48 086	15 518	84 911	472	55 967
12	46 976	13 450	9 836	1 040	2 759	2 087	645	1 613	1 675	4 815	53 475	16 155	96 393	476	62 177
13	48 629	13 564	9 937	1 026	2 831	2 116	653	1 604	1 740	5 332	58 974	16 692	109 295	479	66 190
14	50 123	14 009	10 140	1 037	2 928	2 141	663	1 621	1 822	5 779	64 080	17 393	122 222	487	71 406
15	51 494	14 704	10 452	1 076	3 030	2 181	677	1 642	1 871	6 001	...	18 037	132 582	499	55 084
13 *II*	12 087	3 382	2 481	256	705	529	163	401	432	1 327	...	4 135	26 763	120	16 342
III	12 221	3 399	2 492	256	712	530	163	402	438	1 348	...	4 187	27 844	120	16 774
IV	12 335	3 424	2 502	257	718	532	164	403	440	1 381	...	4 250	28 674	120	16 951
14 *I*	12 396	3 455	2 517	257	725	533	165	405	447	1 421	...	4 256	29 447	122	17 139
II	12 482	3 484	2 524	258	728	534	165	404	455	1 428	...	4 321	30 281	122	17 908
III	12 591	3 522	2 540	260	733	536	166	404	460	1 456	...	4 392	30 960	121	17 987
IV	12 655	3 548	2 559	262	742	538	168	407	461	1 474	...	4 423	31 534	122	18 373
15 *I*	12 714	3 622	2 587	265	748	543	167	408	463	1 490	...	4 446	32 107	125	18 371
II	12 834	3 672	2 603	268	756	543	169	409	469	1 488	...	4 500	32 792	124	18 160
III	12 932	3 691	2 618	270	760	546	170	411	468	1 505	...	4 536	33 350	125	18 553
IV	13 014	3 719	2 643	273	767	549	170	414	471	1 519	...	4 556	34 332	125	...
16 *I*	13 102	3 700	2 659	275	774	555	172	417	476	1 534	...	4 570	35 286	126	...
II	13 238	3 713	2 672	278	780	553	174	417	483	1 563	...	4 613	36 236	126	...
III	...	3 685	2 683	280	783	556	175	418	487	1 575	...	4 665	37 312	126	...

(a) Series corregidas de efectos estacionales. En el caso de los países, las series están, además, corregidas de efecto calendario.
(b) La serie de la OCDE está en dólares estadounidenses y la serie del agregado UE en euros. Las series de los países de la zona del euro se han obtenido hasta el último trimestre de 1998 aplicando a las series en moneda nacional los tipos de conversión irrevocables del euro. Como, para ese período, el agregado de la zona del euro se ha obtenido aplicando a las series en moneda nacional los tipos de cambio respecto al ECU, el agregado de la zona del euro no coincide con la suma de los PIB de los países que la componen.

26. ECONOMÍA INTERNACIONAL
A) Agregados macroeconómicos

26.2 Producto interior bruto a precios constantes (a)

OCDE, EUROSTAT, FMI — *Moneda nacional (b)*

	OCDE	Unión Europea								Brasil	China	Estados Unidos de América	India	Japón	Rusia
		Total UE	Zona del euro	España	Alemania	Francia	Holanda	Italia	Reino Unido						
	Base 2005 mm	Base 2010 mm	Base 2010 mm	Base 2010 mm	Base 2010 mm	Base 2010 mm	Base 2010 mm	Base 2010 mm	Base 2010 mm	Base 1995 mm	Base 2010 mm	Base 2009 mm	Base 2005 mm	Base 2005 bn	Base 2008 mm
	1	2	3	4	5	6	7	8	9	10	11	12	13	14	15
10	43 644	12 808	9 537	1 081	2 575	1 997	631	1 603	1 572	1 127	40 658	14 784	80 794	513	39 952
11	44 495	13 026	9 689	1 070	2 670	2 039	642	1 614	1 596	1 171	44 514	15 021	86 470	511	41 651
12	45 057	12 971	9 606	1 039	2 689	2 044	635	1 568	1 617	1 194	47 964	15 355	90 915	519	43 048
13	45 669	13 007	9 585	1 021	2 705	2 056	634	1 541	1 648	1 230	51 650	15 612	96 780	526	43 624
14	46 567	13 221	9 699	1 035	2 748	2 070	643	1 544	1 699	1 231	55 404	15 982	103 691	526	43 851
15	47 627	13 504	9 885	1 068	2 789	2 095	656	1 553	1 736	1 183	...	16 397	111 367	529	31 916
13 *II*	11 379	3 246	2 394	255	676	515	158	385	410	308	...	3 880	23 983	132	10 880
III	11 451	3 260	2 402	255	679	515	159	386	414	310	...	3 910	24 377	132	10 926
IV	11 513	3 270	2 407	256	681	516	160	386	416	309	...	3 948	24 827	132	10 963
14 *I*	11 551	3 284	2 414	257	685	516	159	386	419	311	...	3 937	25 208	134	10 979
II	11 598	3 295	2 419	258	684	517	160	386	423	307	...	3 975	25 697	131	11 032
III	11 675	3 311	2 428	259	686	518	161	386	426	306	...	4 024	26 190	130	10 961
IV	11 743	3 330	2 438	261	692	519	163	386	430	307	...	4 047	26 596	131	10 879
15 *I*	11 826	3 354	2 457	264	693	523	164	387	431	304	...	4 067	27 038	132	10 753
II	11 882	3 368	2 466	266	697	523	164	388	433	298	...	4 094	27 623	132	10 612
III	11 939	3 381	2 474	268	698	524	164	388	435	293	...	4 114	28 107	133	10 551
IV	11 980	3 401	2 487	271	701	526	164	389	437	289	...	4 123	28 599	132	...
16 *I*	12 031	3 417	2 500	273	706	529	166	391	439	...	...	4 131	29 174	133	...
II	12 076	3 431	2 507	275	709	528	167	391	442	...	...	4 146	29 606	133	...
III	...	3 444	2 516	277	710	529	168	392	444	...	...	4 178	30 133	134	...

(a) Series corregidas de efectos estacionales. En el caso de los países, las series están, además, corregidas de efecto calendario.
(b) La serie de la OCDE está en dólares estadounidenses y la serie del agregado UE en euros. Las series de los países de la zona del euro se han obtenido hasta el último trimestre de 1998 aplicando a las series en moneda nacional los tipos de conversión irrevocables del euro. Como, para ese período, el agregado de la zona del euro se ha obtenido aplicando a las series en moneda nacional los tipos de cambio respecto al ECU, el agregado de la zona del euro no coincide con la suma de los PIB de los países que la componen.

26. ECONOMÍA INTERNACIONAL
B) Precios y mercado de trabajo

26.11 Índice de precios de consumo

OCDE — *Base 2010 = 100*

		OCDE	Unión Europea								Canadá	Estados Unidos de América	Japón	Corea	Suiza
			España	Alemania	Francia	Holanda	Italia	Polonia	Reino Unido	Suecia					
		1	2	3	4	5	6	7	8	9	10	11	12	13	14
10	M	100,0	100,0	100,0	100,0	100,0	100,0	100,0	100,0	100,0	100,0	100,0	100,0	100,0	100,0
11	M	102,9	103,2	102,1	102,1	102,3	102,8	104,2	104,5	103,0	102,9	103,1	99,7	104,0	100,2
12	M	105,2	105,7	104,1	104,1	104,9	105,9	107,9	107,4	103,9	104,5	105,3	99,7	106,3	99,5
13	M	106,9	107,2	105,7	105,0	107,5	107,2	109,0	110,1	103,8	105,5	106,8	100,0	107,7	99,3
14	M	108,7	107,0	106,6	105,5	108,5	107,5	109,1	111,8	103,6	107,5	108,6	102,8	109,0	99,3
15	M	109,4	106,5	106,9	105,6	109,2	107,5	108,1	111,8	103,6	108,7	108,7	103,6	109,8	98,2
15	*Jun*	109,8	107,7	107,0	106,0	109,4	107,8	108,6	112,0	103,6	109,2	109,4	103,8	109,8	98,6
	Jul	109,8	106,7	107,2	105,6	110,3	107,7	108,5	111,8	103,6	109,3	109,4	103,7	110,0	98,0
	Ago	109,8	106,4	107,2	105,9	109,9	107,9	108,1	112,2	103,4	109,3	109,3	103,8	110,2	97,9
	Sep	109,7	106,0	107,0	105,5	109,7	107,5	107,7	112,0	103,8	109,1	109,1	103,9	110,0	98,0
	Oct	109,8	106,7	107,0	105,6	109,6	107,7	107,8	112,2	103,9	109,2	109,1	103,8	110,1	98,0
	Nov	109,7	107,1	107,1	105,4	109,0	107,3	107,7	112,2	103,7	109,1	108,8	103,5	109,9	98,0
	Dic	109,5	106,8	107,0	105,6	108,9	107,3	107,6	112,2	103,9	108,6	108,5	103,4	110,2	97,6
16	*Ene*	109,4	104,8	106,1	104,6	107,8	107,1	107,0	111,3	103,5	108,9	108,6	103,1	110,3	97,2
	Feb	109,5	104,4	106,5	104,9	108,4	106,9	106,9	111,6	103,9	109,1	108,7	103,2	110,8	97,4
	Mar	109,9	105,1	107,3	105,6	109,5	107,1	107,0	112,0	104,4	109,8	109,2	103,3	110,5	97,7
	Abr	110,2	105,8	106,9	105,7	109,6	107,0	107,4	112,0	104,3	110,2	109,7	103,5	110,6	98,0
	May	110,5	106,4	107,2	106,1	109,8	107,3	107,5	112,3	104,5	110,6	110,2	103,6	110,7	98,1
	Jun	110,8	106,9	107,3	106,3	109,5	107,4	107,6	112,5	104,7	110,8	110,5	103,5	110,7	98,3
	Jul	110,7	106,1	107,6	105,8	110,0	107,6	107,3	112,5	104,7	110,7	110,4	103,2	110,8	97,8
	Ago	110,8	106,2	107,6	106,2	110,1	107,8	107,1	112,8	104,6	110,5	110,5	103,3	110,7	97,7
	Sep	111,0	106,2	107,7	105,9	109,8	107,6	107,1	113,1	104,8	110,6	110,7	103,4	111,4	97,8
	Oct	111,3	107,4	107,9	106,0	110,1	107,5	107,6	113,2	105,1	110,8	110,9	104,0	111,5	97,8
	Nov	...	...	...	106,0	...	107,4	...	...	...	...	...	...	111,3	...

26. ECONOMÍA INTERNACIONAL
B) Precios y mercado de trabajo

26.12 Índice de precios a la producción

OCDE, EUROSTAT, INE — *Base 2010 = 100*

		OCDE	Unión Europea										Canadá	Estados Unidos de América	Japón	Corea	Suiza
			Total UE	Zona del euro	España	Alema-nia	Francia	Holanda	Italia	Polonia	Reino Unido	Suecia					
		1	2	3	4	5	6	7	8	9	10	11	12	13	14	15	16
10	M	100,0	114,6	111,7	100,0	100,0	100,0	100,0	100,0	100,0	100,0	100,0	100,0	100,0	100,0	100,0	100,0
11	M	106,3	121,6	118,0	106,9	103,5	104,4	110,9	104,5	107,5	107,4	101,3	106,9	107,8	101,1	109,0	98,6
12	M	108,3	125,0	121,4	111,0	105,1	106,3	114,9	106,5	110,8	109,7	101,4	108,1	110,1	99,4	108,6	98,1
13	M	108,6	125,0	121,1	111,7	104,9	105,9	113,4	106,3	109,9	110,9	99,0	108,6	110,5	99,9	105,3	98,3
14	M	109,3	123,1	119,4	110,2	104,6	104,8	110,9	105,7	108,2	109,4	100,7	111,3	111,4	102,7	103,1	97,5
15	M	106,1	119,1	116,2	107,9	104,5	102,6	102,9	104,3	105,5	104,7	101,4	110,3	105,8	100,6	96,1	93,8
15	*Jun*	107,5	120,2	117,1	110,0	105,0	103,8	106,6	105,3	106,3	106,0	102,5	110,9	107,7	101,5	97,8	93,3
	Jul	107,2	119,9	116,9	110,1	105,1	103,5	105,7	104,9	105,9	105,5	101,6	111,7	107,4	101,0	96,9	93,1
	Ago	106,4	118,7	115,9	108,2	104,6	102,3	102,8	104,2	105,2	104,4	101,6	111,3	106,6	100,5	95,9	92,5
	Sep	105,7	118,4	115,6	107,2	104,3	101,9	101,3	103,8	105,2	104,1	101,1	110,8	105,0	100,2	95,2	92,5
	Oct	105,3	118,0	115,1	106,4	104,1	101,6	100,1	103,6	105,3	103,8	100,3	110,3	104,7	99,7	94,1	92,8
	Nov	105,0	117,8	114,9	106,3	104,2	101,6	100,5	103,3	105,3	103,4	100,1	110,0	104,3	99,6	93,3	93,2
	Dic	104,2	116,8	114,0	105,5	103,8	100,7	98,3	102,6	105,1	102,6	99,2	109,7	103,1	99,1	92,8	92,9
16	*Ene*	103,5	115,5	112,8	102,8	103,5	99,9	96,2	102,0	104,9	102,1	97,5	110,2	102,4	97,9	91,8	92,8
	Feb	103,1	114,8	112,0	101,7	103,2	99,5	95,3	101,7	104,4	102,2	98,0	109,2	101,8	97,5	91,4	92,3
	Mar	103,5	115,3	112,3	102,3	103,3	99,9	96,4	102,0	104,0	102,9	98,7	108,5	102,2	97,5	91,7	92,3
	Abr	103,8	115,1	111,9	102,1	103,3	100,0	97,2	102,1	104,4	103,6	98,0	107,9	102,9	97,1	92,0	92,4
	May	104,6	115,9	112,7	103,0	103,6	100,6	98,8	102,7	105,8	104,0	98,4	109,2	103,7	97,1	92,6	92,4
	Jun	105,3	116,8	113,5	105,0	103,8	100,9	100,1	103,1	106,0	104,9	99,5	110,1	104,7	97,4	93,1	92,6
	Jul	105,3	117,1	113,9	105,0	103,9	100,7	99,9	103,0	105,8	105,3	99,5	110,4	104,3	97,3	93,0	92,5
	Ago	105,0	117,0	113,7	104,8	103,9	100,6	99,3	103,0	105,4	105,4	100,4	110,0	103,9	97,1	92,6	92,3
	Sep	105,4	117,1	113,8	105,1	104,0	100,8	100,0	...	105,8	105,8	100,3	110,4	104,4	97,0	92,6	92,4
	Oct	105,9	118,3	114,7	106,7	104,2	101,3	101,6	...	106,3	107,2	101,7	111,2	104,7	97,2	93,1	92,4
	Nov	...	...	...	106,9	...	...	...	...	...	...	...	...	...	...	...	...

26. ECONOMÍA INTERNACIONAL
B) Precios y mercado de trabajo

26.13 Índice de costes laborales unitarios. Total Economía

OCDE — *Base 2010 = 100*

		OCDE	Unión Europea									Canadá	Estados Unidos de América	Japón	Corea	Suiza
			Zona del euro	España	Alemania	Francia	Holanda	Italia	Polonia	Reino Unido	Suecia					
		1	2	3	4	5	6	7	8	9	10	11	12	13	14	15
10	M	100,0	100,0	100,0	100,0	100,0	100,0	100,0	100,0	100,0	100,0	100,0	100,0	100,0	100,0	100,0
11	M	101,2	100,6	99,0	100,6	101,0	100,9	100,7	100,9	100,1	102,6	101,8	102,0	100,7	98,4	101,7
12	M	102,8	102,6	96,5	103,6	103,3	104,0	102,1	102,9	101,6	106,4	104,5	103,8	99,0	103,5	102,9
13	M	103,6	103,8	95,9	105,5	104,5	105,1	102,9	103,2	102,9	108,2	106,6	104,7	98,1	104,7	103,2
14	M	105,0	104,5	95,6	107,6	105,5	105,0	102,9	103,8	102,6	109,3	107,8	106,8	99,6	105,6	102,5
15	M	106,2	104,8	95,8	109,6	105,8	104,2	103,6	101,1	103,2	110,6	109,5	109,1	100,1	106,4	102,4
12	*IV*	103,9	103,1	93,9	104,9	104,0	105,3	102,1	105,0	101,8	108,3	105,9	105,9	99,2	104,2	102,5
13	*I*	103,3	103,7	96,6	105,3	104,3	105,4	102,9	104,0	101,7	107,2	106,3	103,9	98,9	104,0	103,0
	II	103,8	103,7	95,8	105,2	104,2	105,6	102,7	103,6	103,8	108,1	106,6	105,1	98,0	105,0	103,3
	III	103,7	103,8	95,9	105,6	104,7	105,4	102,8	103,8	102,9	108,5	106,8	105,1	97,3	105,2	103,4
	IV	103,7	103,9	95,4	105,9	104,8	104,1	103,1	101,4	103,4	109,1	106,8	104,7	98,1	104,7	103,2
14	*I*	104,6	104,2	95,1	106,8	105,3	104,9	102,8	104,0	103,2	108,6	107,5	106,8	97,0	105,4	103,0
	II	104,8	104,4	95,7	107,5	105,5	104,8	102,5	103,9	102,5	109,4	107,7	106,3	100,1	105,1	102,8
	III	105,1	104,6	95,8	108,1	105,4	105,2	103,1	103,8	102,2	110,1	108,2	106,6	100,9	105,3	102,4
	IV	105,4	104,8	95,7	108,1	105,6	105,2	103,4	103,6	102,6	109,1	107,8	107,6	100,5	106,7	102,0
15	*I*	105,3	104,4	96,0	108,6	105,3	103,7	103,5	101,3	102,7	110,5	109,1	107,8	99,2	105,8	102,2
	II	106,0	104,7	96,0	109,3	105,8	103,9	103,3	101,1	102,7	111,2	109,5	108,8	100,0	106,6	102,5
	III	106,3	105,0	95,6	109,9	106,0	104,5	103,8	101,2	103,9	110,6	109,3	109,2	100,3	106,4	102,9
	IV	107,0	105,3	95,7	110,7	106,3	104,7	103,9	100,9	103,6	109,9	110,1	110,5	101,0	106,8	101,9
16	*I*	107,1	105,4	95,6	110,6	106,3	104,9	103,7	102,3	103,3	110,9	109,9	110,5	100,7	108,0	101,1
	II	107,6	105,7	95,6	110,8	106,6	104,3	104,2	102,5	104,8	111,1	110,5	111,4	100,7	106,7	101,2
	III	...	...	95,4	111,5	106,8	...	104,1	...	105,5	...	...	111,6	101,1	...	...

26. ECONOMÍA INTERNACIONAL
B) Precios y mercado de trabajo

26.14 Índices de valor unitario de exportaciones (a)

FMI — *Base 2010 = 100, USD*

		Total UE	Unión Europea								Canadá	Estados Unidos de América	Japón	Corea	Suiza
			Zona del euro	España	Alemania	Francia	Holanda	Italia	Reino Unido	Suecia					
		1	2	3	4	5	6	7	8	9	10	11	12	13	14
10	M	100,0	100,0	100,0	100,0	100,0	100,0	100,0	100,0	100,0	100,0	100,0	100,0	100,0	100,0
11	M	109,4	110,4	110,0	108,2	104,3	110,3	112,4	113,5	111,0	110,6	108,1	107,5	100,2	111,0
12	M	103,7	106,1	103,7	103,8	105,6	104,1	108,7	111,8	105,2	107,7	108,4	105,3	97,9	106,8
13	M	104,0	109,0	107,0	106,3	105,2	106,7	113,5	112,0	104,3	106,5	108,0	96,2	93,7	107,6
14	M	102,0	109,6	105,9	107,3	114,8	103,4	115,0	112,8	102,1	104,4	107,4	91,5	88,1	110,8
15	M	88,9	94,4	88,9	91,6	114,7	83,0	97,6	97,1	83,9	86,0	100,6	81,0	83,5	103,6
15	*Jun*	90,1	96,4	90,3	93,7	115,9	84,2	99,5	99,0	86,5	89,6	101,8	81,6	84,8	104,3
	Jul	89,4	94,1	89,4	92,0	115,7	83,8	97,8	97,8	82,5	88,1	101,4	80,8	85,2	103,2
	Ago	88,5	95,0	87,8	93,3	114,3	82,5	96,9	96,6	83,0	85,7	99,9	80,2	85,7	103,5
	Sep	88,1	95,3	88,6	92,2	113,6	83,6	98,1	96,4	84,3	82,8	99,3	79,9	85,1	103,0
	Oct	86,7	95,1	90,8	92,4	113,4	82,9	98,1	95,0	83,6	81,6	99,1	79,4	81,8	104,0
	Nov	85,6	91,2	86,1	89,3	113,1	79,9	94,1	93,9	80,2	80,5	98,4	78,4	80,9	101,3
	Dic	85,6	92,7	86,2	91,8	112,0	78,4	96,4	93,5	80,8	79,7	97,3	78,0	81,0	102,3
16	*Ene*	84,9	91,3	85,6	88,2	111,3	76,6	94,4	90,4	78,5	76,3	96,4	78,1	81,3	104,1
	Feb	85,3	92,8	87,4	90,8	110,3	79,5	96,3	90,6	79,7	76,0	96,0	78,6	82,0	105,6
	Mar	85,3	92,8	87,2	91,8	110,2	79,1	96,4	91,9	81,5	78,7	95,9	79,5	81,0	106,6
	Abr	86,7	94,8	88,8	92,1	110,1	79,3	98,2	93,1	83,0	80,0	96,4	80,7	78,6	107,7
	May	86,9	94,8	89,1	92,8	110,3	81,3	98,8	94,3	82,1	80,7	97,5	81,1	80,5	108,6
	Jun	87,1	95,0	88,9	93,4	110,6	80,2	99,0	94,0	82,7	83,0	98,2	81,9	80,6	108,7
	Jul	86,4	93,4	88,7	90,8	110,3	...	96,8	89,7	80,1	82,0	98,4	82,3	78,9	104,8
	Ago	86,7	95,1	87,7	92,6	110,0	...	...	90,6	82,2	82,6	97,5	83,4	77,4	109,3
	Sep	86,6	94,7	88,7	91,9	110,1	...	...	90,5	81,5	83,0	97,9	83,4	78,0	107,7
	Oct	...	...	...	...	110,7	...	...	88,5	80,5	82,6	98,1	82,8	80,5	107,4
	Nov	...	...	...	...	...	...	...	...	...	...	98,0	...	...	...

(a) Excepto para Francia y Corea, precios de exportación.

26. ECONOMÍA INTERNACIONAL
B) Precios y mercado de trabajo

26.15 Índices armonizados de precios de consumo (a)

EUROSTAT — *Base media 2010 = 100*

		Total UE	Zona del euro	Unión Europea															
				España	Alemania	Austria	Bélgica	Dinamarca	Finlandia	Francia	Grecia	Holanda	Irlanda	Italia	Polonia	Portugal	Reino Unido	Rep. Checa	Suecia
		1	2	3	4	5	6	7	8	9	10	11	12	13	14	15	16	17	18
10	M	100,0	100,0	100,0	100,0	100,0	100,0	100,0	100,0	100,0	100,0	100,0	100,0	100,0	100,0	100,0	100,0	100,0	100,0
11	M	103,1	102,7	103,0	102,5	103,6	103,4	102,7	103,3	102,3	103,1	102,5	101,2	102,9	103,9	103,6	104,5	102,2	101,4
12	M	105,8	105,3	105,6	104,7	106,2	106,1	105,1	106,6	104,6	104,2	105,4	103,1	106,3	107,7	106,4	107,4	105,8	102,3
13	M	107,4	106,7	107,2	106,3	108,5	107,4	105,6	109,0	105,6	103,3	108,1	103,7	107,7	108,6	106,9	110,1	107,2	102,8
14	M	108,0	107,2	107,0	107,2	110,0	107,9	106,0	110,3	106,2	101,9	108,4	104,0	107,9	108,7	106,7	111,8	107,7	103,0
15	M	108,0	107,2	106,3	107,3	110,9	108,6	106,2	110,1	106,3	100,7	108,6	104,0	108,0	107,9	107,3	111,8	108,0	103,7
15	*Jul*	108,0	107,2	106,2	107,6	110,8	107,8	106,4	109,9	106,3	100,7	109,8	104,5	107,1	108,4	107,4	111,8	108,5	103,8
	Ago	108,0	107,2	105,8	107,6	110,6	109,2	106,1	110,0	106,7	100,5	109,3	104,8	106,9	108,0	107,3	112,2	108,2	103,7
	Sep	108,1	107,4	106,2	107,4	111,2	109,0	106,4	110,1	106,3	101,7	109,1	104,3	108,7	107,7	108,1	112,0	108,1	104,2
	Oct	108,3	107,6	106,5	107,4	111,3	109,3	106,3	110,3	106,4	101,5	109,1	104,0	109,1	107,8	107,9	112,2	108,0	104,3
	Nov	108,1	107,4	106,8	107,4	111,3	109,3	106,1	110,3	106,2	100,7	108,3	103,6	108,7	107,7	107,5	112,2	107,5	104,1
	Dic	108,1	107,4	106,4	107,4	112,0	109,4	106,0	110,1	106,4	100,7	108,1	103,5	108,7	107,5	107,1	112,2	107,3	104,3
16	*Ene*	106,9	105,8	103,8	106,3	110,8	107,5	105,5	109,6	105,3	99,0	106,5	102,6	106,3	107,3	106,0	111,3	108,0	103,7
	Feb	107,0	106,0	103,3	106,8	110,7	109,3	106,0	109,8	105,6	99,0	107,5	103,0	105,9	107,3	105,4	111,6	108,1	104,0
	Mar	108,0	107,3	105,4	107,6	111,8	110,2	106,1	110,3	106,4	100,1	109,1	103,3	108,2	107,4	107,8	112,0	108,1	104,6
	Abr	108,1	107,4	105,9	107,1	112,0	110,4	106,3	110,6	106,5	100,8	109,2	103,6	108,4	107,7	108,3	112,0	108,7	104,6
	May	108,5	107,7	106,5	107,5	112,1	110,8	106,6	110,5	107,0	100,8	109,5	104,2	108,7	107,9	108,7	112,3	108,5	104,8
	Jun	108,6	107,9	106,9	107,6	112,1	111,2	106,7	110,6	107,2	102,1	108,9	104,9	108,9	108,0	108,9	112,5	108,6	104,9
	Jul	108,2	107,3	105,5	108,1	111,5	110,0	106,6	110,4	106,7	100,9	109,2	104,6	106,9	107,7	108,2	112,5	109,0	105,0
	Ago	108,3	107,4	105,5	107,9	111,3	111,4	106,1	110,5	107,1	100,9	109,4	104,4	106,8	107,5	108,2	112,8	108,8	104,9
	Sep	108,6	107,8	106,2	107,9	112,4	110,9	106,1	110,7	106,9	101,6	109,0	104,0	108,8	107,5	108,9	113,0	108,6	105,0
	Oct	108,9	108,1	107,1	108,2	112,9	111,4	106,4	111,0	106,9	102,1	109,4	103,5	109,0	107,9	109,1	113,2	108,8	105,5
	Nov	108,8	108,0	107,3	108,2	112,9	111,3	106,2	111,0	106,9	100,6	108,7	103,4	108,8	107,9	108,0	113,4	109,2	105,5
	Dic	...	...	107,9	...	...	...	...	...	...	...	...	...	...	...	...	...	...	...

(a) Véase también el cuadro 2.8.

26. ECONOMÍA INTERNACIONAL
C) Tipos de interés y rentabilidades

26.21 Tipos de interés interbancarios a tres meses en mercados nacionales

Medias de cifras diarias — *Porcentajes*

		OCDE	Unión Europea				Brasil	Canadá	China	Corea	Estados Unidos de América	India	Japón	Méjico	Rusia	Suiza
			Zona del Euro	Polonia	Reino Unido	Suecia										
		1	2	3	4	5	6	7	8	9	10	11	12	13	14	15
10	M	0,68	0,81	3,73	0,70	0,80	10,13	0,81	1,83	1,62	0,40	5,26	0,11	4,00	3,72	0,19
11	M	0,91	1,39	4,33	0,87	2,33	11,66	1,16	2,60	2,49	0,32	7,92	0,12	3,41	4,49	0,16
12	M	0,65	0,57	4,59	0,83	1,87	8,25	1,18	2,57	2,54	0,34	8,33	0,08	3,70	6,34	-0,06
13	M	0,48	0,22	2,75	0,51	1,05	8,39	1,10	2,52	2,24	0,28	8,54	0,06	3,29	6,39	-0,14
14	M	0,42	0,21	2,32	0,54	0,50	10,96	1,06	2,58	1,96	0,22	8,58	0,07	2,69	9,48	-0,13
15	M	0,37	-0,02	1,55	0,57	0,32	13,69	0,77	1,74	1,28	0,41	7,62	0,06	2,86	12,32	-0,99
15	*Jul*	0,35	-0,02	1,44	0,58	0,35	14,05	0,71	1,60	1,35	0,34	7,47	0,06	2,93	10,68	-0,96
	Ago	0,37	-0,03	1,51	0,59	0,38	14,22	0,54	1,55	1,48	0,41	7,37	0,06	3,14	11,14	-0,86
	Sep	0,37	-0,04	1,51	0,59	0,40	14,45	0,57	1,35	1,16	0,45	7,36	0,06	3,09	10,59	-0,88
	Oct	0,38	-0,05	1,53	0,58	0,40	14,41	0,64	1,30	0,71	0,48	7,03	0,06	3,01	9,77	-0,85
	Nov	0,47	-0,09	1,58	0,57	0,46	14,34	0,79	1,10	0,85	0,68	7,10	0,06	3,13	9,65	-0,90
	Dic	0,46	-0,13	1,51	0,58	0,58	14,54	0,72	1,10	1,02	0,71	7,15	0,06	2,86	10,02	-0,88
16	*Ene*	0,45	-0,15	1,48	0,59	0,41	14,57	0,62	1,10	1,04	0,71	7,18	0,06	3,25	9,68	-0,74
	Feb	0,44	-0,18	1,31	0,59	0,63	14,21	0,66	1,10	0,96	0,71	7,28	0,06	3,44	9,32	-0,80
	Mar	0,42	-0,23	1,24	0,59	0,66	14,10	0,64	1,10	1,07	0,71	7,18	-0,09	3,68	10,34	-0,80
	Abr	0,39	-0,25	1,34	0,59	0,61	14,07	0,66	1,10	0,97	0,74	6,76	-0,48	4,03	10,18	-0,82
	May	0,43	-0,26	1,50	0,59	0,66	14,07	0,74	1,10	1,09	0,76	6,81	-0,28	4,32	10,45	-0,83
	Jun	0,43	-0,27	1,65	0,57	0,71	14,06	0,79	1,10	0,93	0,77	6,74	-0,30	4,28	10,00	-0,97
	Jul	0,46	-0,29	1,84	0,51	0,79	14,09	0,94	1,10	0,93	0,91	6,52	-0,63	4,58	9,99	-0,94
	Ago	0,36	-0,30	1,80	0,41	0,72	14,09	0,90	1,10	0,69	0,78	6,53	-0,77	4,18	9,84	-0,91
	Sep	0,39	-0,30	1,69	0,38	0,63	13,97	0,84	1,10	0,77	0,82	6,50	-0,64	4,10	10,28	-0,87
	Oct	0,44	-0,31	1,73	0,40	0,83	13,62	0,93	1,10	0,97	0,87	6,34	-0,59	4,64	9,97	-0,86
	Nov	0,43	-0,31	1,80	0,40	0,97	13,50	0,88	1,10	0,79	0,85	6,07	-0,71	5,24	9,76	-0,89
	Dic	-0,00	-	-	0,37	-	-	-	-	-	-	-	-	-	-	-

26. ECONOMÍA INTERNACIONAL
C) Tipos de interés y rentabilidades

26.22 Rendimientos de la deuda pública a tres años en mercados nacionales

Medias de cifras diarias — *Porcentajes*

			Unión Europea													
		OCDE	Zona del Euro	Polonia	Reino Unido	Suecia	Brasil	Canadá	China	Corea	Estados Unidos de América	India	Japón	Méjico	Rusia	Suiza
		1	2	3	4	5	6	7	8	9	10	11	12	13	14	15
10	M	1,54	2,16	4,88	1,43	1,90	12,14	1,87	2,48	2,24	1,10	6,92	0,23	5,83	6,37	0,60
11	M	1,91	4,89	5,03	1,19	2,10	12,28	1,60	3,40	2,80	0,75	8,16	0,26	6,44	6,70	0,46
12	M	1,00	2,85	4,36	0,39	1,06	9,07	1,20	2,89	2,42	0,38	8,06	0,14	5,22	7,19	-0,06
13	M	0,90	1,23	3,51	0,58	1,31	10,36	1,25	3,52	2,56	0,54	8,12	0,13	3,65	6,44	0,04
14	M	0,88	0,56	2,63	1,05	0,70	12,13	1,18	3,80	2,33	0,89	8,47	0,09	3,64	9,27	-0,00
15	M	0,72	0,06	1,91	0,86	-0,08	13,99	0,57	2,99	1,63	1,02	7,75	0,02	3,88	11,80	-0,81
15	*Jul*	0,76	0,10	2,13	1,04	-0,10	13,07	0,43	2,88	1,72	1,04	7,88	0,03	4,59	10,94	-0,84
	Ago	0,72	0,05	2,03	0,95	-0,21	13,70	0,42	2,89	1,63	1,02	7,85	0,02	4,46	11,39	-0,79
	Sep	0,71	0,06	2,05	0,84	-0,20	15,40	0,52	2,93	1,49	1,02	7,75	0,03	4,16	11,57	-0,75
	Oct	0,63	-0,01	1,87	0,76	-0,20	15,82	0,56	2,82	1,41	0,92	7,51	0,02	3,69	10,52	-0,86
	Nov	0,74	-0,08	1,74	0,85	-0,15	15,67	0,68	2,83	1,47	1,20	7,49	0,01	3,59	10,23	-1,08
	Dic	0,79	-0,05	1,87	0,82	-0,09	16,32	0,58	2,68	1,62	1,28	7,59	0,00	4,09	10,36	-0,95
16	*Ene*	0,68	-0,12	1,69	0,66	-0,20	16,30	0,44	2,59	1,56	1,15	7,53	-0,01	4,38	10,52	-0,85
	Feb	0,51	-0,15	1,78	0,48	-0,34	15,41	0,44	2,56	1,36	0,89	7,56	-0,19	4,11	10,26	-0,96
	Mar	0,58	-0,19	1,67	0,65	-0,30	13,97	0,57	2,41	1,32	1,04	7,54	-0,21	4,01	9,38	-0,95
	Abr	0,51	-0,18	1,73	0,63	-0,25	13,23	0,66	2,50	1,23	0,92	7,28	-0,24	3,52	9,45	-0,88
	May	0,55	-0,21	1,80	0,61	-0,29	12,65	0,65	2,63	1,15	0,97	7,25	-0,24	3,38	9,35	-0,86
	Jun	0,51	-0,21	1,96	0,48	-0,36	12,48	0,58	2,61	1,23	0,87	7,19	-0,26	4,18	9,29	-0,98
	Jul	0,45	-0,30	1,85	0,23	-0,47	12,23	0,56	2,52	1,16	0,79	6,99	-0,33	5,18	9,15	-1,02
	Ago	0,47	-0,32	1,77	0,15	-0,50	12,11	0,57	2,42	1,14	0,85	6,90	-0,19	5,11	9,04	-0,94
	Sep	0,49	-0,30	1,88	0,12	-0,46	11,82	0,58	2,44	1,16	0,89	6,79	-0,21	5,06	8,66	-0,93
	Oct	0,54	-0,26	1,98	0,24	-0,49	11,35	0,59	2,37	1,15	0,99	6,58	-0,24	5,04	8,75	-0,92
	Nov	0,69	-0,16	2,13	0,28	-0,44	11,76	0,71	2,41	1,35	1,21	6,30	-0,17	5,63	8,85	-0,87
	Dic	0,04	...	...	...	...	...	...	...	...	...	...	...	...	...	...

26. ECONOMÍA INTERNACIONAL
C) Tipos de interés y rentabilidades

26.23 Rendimientos de la deuda pública a tres años en mercados nacionales

Medias de cifras diarias — *Porcentajes*

		Países de la zona euro											
		España	Alemania	Austria	Bélgica	Eslovaquia	Finlandia	Francia	Grecia	Holanda	Irlanda	Italia	Portugal
		1	2	3	4	5	6	7	8	9	10	11	12
10	M	2,64	1,12	1,60	1,58	2,11	1,21	1,22	9,64	1,19	3,77	2,30	3,59
11	M	3,97	1,31	1,90	2,88	2,54	1,52	1,70	39,03	1,49	10,52	4,20	12,68
12	M	3,98	0,19	0,70	1,11	0,73	0,41	0,65	...	0,41	4,56	3,61	10,08
13	M	2,53	0,25	0,42	0,52	0,81	0,29	0,48	...	0,38	1,87	2,21	4,60
14	M	0,92	0,10	0,18	0,23	0,47	0,19	0,22	5,38	0,19	0,68	1,00	1,52
15	M	0,36	-0,20	-0,11	-0,13	0,14	-0,11	-0,11	9,95	-0,14	0,08	0,33	0,56
15	*Jul*	0,48	-0,17	-0,06	-0,12	0,20	-0,06	-0,08	...	-0,12	0,16	0,44	0,76
	Ago	0,39	-0,20	-0,10	-0,14	0,11	-0,10	-0,12	...	-0,14	0,04	0,28	0,59
	Sep	0,41	-0,17	-0,11	-0,14	0,09	-0,10	-0,11	...	-0,13	0,02	0,31	0,58
	Oct	0,27	-0,23	-0,17	-0,19	0,04	-0,17	-0,15	...	-0,18	-0,02	0,22	0,49
	Nov	0,25	-0,31	-0,25	-0,27	0,01	-0,25	-0,21	...	-0,26	-0,09	0,15	0,47
	Dic	0,23	-0,27	-0,23	-0,26	-0,00	-0,23	-0,20	...	-0,26	-0,06	0,15	0,29
16	*Ene*	0,23	-0,35	-0,25	-0,31	-0,04	-0,30	-0,25	...	-0,33	-0,16	0,07	0,31
	Feb	0,26	-0,46	-0,34	-0,41	-0,06	-0,40	-0,34	...	-0,44	-0,12	0,11	0,92
	Mar	0,13	-0,48	-0,35	-0,43	-0,09	-0,40	-0,36	...	-0,44	-0,21	0,02	0,70
	Abr	0,13	-0,49	-0,37	-0,41	-0,06	-0,42	-0,38	...	-0,44	-0,27	0,05	0,95
	May	0,08	-0,50	-0,38	-0,43	-0,07	-0,40	-0,38	7,65	-0,45	-0,27	0,02	1,12
	Jun	0,10	-0,55	-0,42	-0,46	-0,10	-0,45	-0,41	8,59	-0,50	-0,25	0,06	1,28
	Jul	-0,03	-0,64	-0,51	-0,56	-0,19	-0,55	-0,52	8,97	-0,58	-0,37	0,01	1,20
	Ago	-0,06	-0,63	-0,52	-0,58	-0,18	-0,55	-0,54	8,70	-0,59	-0,35	-0,02	0,96
	Sep	-0,05	-0,66	-0,54	-0,57	-0,19	-0,58	-0,56	9,23	-0,60	-0,38	0,01	1,00
	Oct	-0,05	-0,65	-0,55	-0,60	-0,24	-0,58	-0,54	8,88	-0,60	-0,40	0,06	0,90
	Nov	0,11	-0,63	-0,52	-0,54	-0,18	-0,55	-0,46	7,33	-0,61	-0,32	0,29	0,93
	Dic	...	...	...	...	...	...	...	7,86	...	...	...	...

26. ECONOMÍA INTERNACIONAL
C) Tipos de interés y rentabilidades

26.24 Rendimientos de la deuda pública a largo plazo (a)

Banco Central Europeo y Reuters — *Porcentajes*

		OCDE	Unión Europea: Zona del Euro	Unión Europea: Polonia	Unión Europea: Reino Unido	Unión Europea: Suecia	Brasil	Canadá	China	Corea	Estados Unidos de América	India	Japón	Méjico	Rusia	Suiza
		1	2	3	4	5	6	7	8	9	10	11	12	13	14	15
10	M	3,15	3,79	5,78	3,36	2,89	12,13	3,27	3,47	2,49	3,23	7,85	1,18	5,41	7,45	1,67
11	M	3,16	4,31	5,98	2,87	2,61	12,11	2,81	3,89	2,58	2,80	8,33	1,13	6,43	8,19	1,47
12	M	2,35	3,05	5,02	1,74	1,59	10,23	1,89	3,47	2,43	1,80	8,28	0,86	5,54	7,87	0,61
13	M	2,44	3,01	4,03	2,03	2,12	10,86	2,28	3,83	3,05	2,35	8,14	0,72	5,26	7,18	0,88
14	M	2,26	2,28	3,51	2,14	1,72	12,35	2,25	4,18	3,09	2,55	8,59	0,55	5,67	9,38	0,68
15	M	1,71	1,27	2,71	1,79	0,72	13,73	1,53	3,40	2,24	2,14	7,76	0,36	5,61	11,40	-0,07
15	*Jun*	1,98	1,67	3,22	2,06	0,99	12,58	1,79	3,63	2,44	2,36	7,85	0,47	5,78	10,99	0,12
	Jul	1,88	1,53	3,03	2,03	0,81	12,73	1,60	3,53	2,43	2,34	7,82	0,44	5,88	10,91	0,04
	Ago	1,77	1,39	2,90	1,86	0,66	13,71	1,39	3,51	2,26	2,17	7,79	0,39	5,78	11,38	-0,15
	Sep	1,78	1,48	2,94	1,85	0,71	15,51	1,49	3,35	2,14	2,18	7,73	0,36	5,73	11,51	-0,08
	Oct	1,66	1,20	2,68	1,81	0,66	15,68	1,47	3,12	2,00	2,07	7,57	0,32	5,45	10,40	-0,23
	Nov	1,77	1,16	2,74	1,94	0,80	15,52	1,64	3,15	2,14	2,27	7,69	0,31	5,62	9,82	-0,31
	Dic	1,77	1,19	2,94	1,87	0,93	15,96	1,47	2,98	2,13	2,25	7,75	0,30	6,07	9,91	-0,19
16	*Ene*	1,63	1,11	3,05	1,73	1,02	16,32	1,27	2,85	2,00	2,10	7,77	0,22	5,96	10,33	-0,16
	Feb	1,40	1,04	3,05	1,44	0,77	15,88	1,13	2,89	1,78	1,79	7,78	0,02	5,76	10,21	-0,31
	Mar	1,41	0,93	2,90	1,46	0,82	14,42	1,27	2,91	1,79	1,89	7,57	-0,06	5,91	9,28	-0,35
	Abr	1,37	0,96	2,95	1,48	0,81	13,37	1,34	2,94	1,72	1,81	7,45	-0,09	5,83	9,21	-0,32
	May	1,36	0,97	3,05	1,43	0,77	12,71	1,37	2,95	1,68	1,81	7,45	-0,10	5,88	8,88	-0,30
	Jun	1,23	0,88	3,13	1,18	0,52	12,59	1,18	2,97	1,58	1,65	7,49	-0,16	5,89	8,68	-0,45
	Jul	1,05	0,62	2,90	0,79	0,17	12,02	1,06	2,84	1,38	1,50	7,30	-0,25	5,67	8,47	-0,56
	Ago	1,07	0,61	2,72	0,59	0,10	11,92	1,05	2,75	1,38	1,56	7,13	-0,08	5,55	8,36	-0,52
	Sep	1,14	0,74	2,85	0,67	0,22	12,00	1,09	2,79	1,46	1,63	7,03	-0,04	5,81	8,16	-0,45
	Oct	1,25	0,78	3,02	0,94	0,24	11,35	1,16	2,72	1,51	1,76	6,85	-0,06	6,02	8,34	-0,48
	Nov	1,57	1,23	3,46	1,22	0,43	11,86	1,44	2,84	1,87	2,14	6,53	-0,01	6,82	8,72	-0,21

Nota: Véase también el cuadro 2.8.

(a) Tipo de interés de los bonos a diez años, que es el tipo que se utilizó en el criterio de convergencia de tipos de interés.

26. ECONOMÍA INTERNACIONAL
C) Tipos de interés y rentabilidades

26.25 Rendimientos de la deuda pública a largo plazo (a)

Banco Central Europeo y Reuters — *Porcentajes*

		Países de la zona euro: España (b)	Alemania	Austria	Bélgica	Eslovaquia	Finlandia	Francia	Grecia	Holanda	Irlanda	Italia	Luxemburgo	Portugal
		1	2	3	4	5	6	7	8	9	10	11	12	13
10	M	4,25	2,74	3,23	3,46	3,90	3,01	3,12	9,09	2,99	5,74	4,04	3,17	5,40
11	M	5,44	2,61	3,32	4,23	4,23	3,01	3,32	15,75	2,99	9,60	5,42	2,92	10,24
12	M	5,85	1,50	2,37	3,00	...	1,89	2,54	22,50	1,93	6,17	5,49	1,82	10,55
13	M	4,56	1,57	2,01	2,41	2,60	1,86	2,20	10,05	1,96	3,79	4,32	1,85	6,29
14	M	2,72	1,16	1,49	1,71	1,75	1,45	1,67	6,93	1,45	2,37	2,89	1,34	3,75
15	M	1,73	0,50	0,75	0,84	0,89	0,72	0,84	9,67	0,69	1,18	1,71	0,37	2,42
15	*Jun*	2,22	0,79	1,06	1,21	1,34	1,01	1,20	11,43	1,05	1,65	2,20	0,65	2,93
	Jul	2,10	0,71	1,08	1,15	1,26	0,95	1,11	...	0,99	1,47	2,04	0,56	2,74
	Ago	1,96	0,61	0,96	1,00	0,99	0,82	1,01	10,26	0,85	1,29	1,84	0,45	2,52
	Sep	2,02	0,65	0,97	1,01	0,98	0,90	1,00	8,54	0,87	1,31	1,92	0,43	2,59
	Oct	1,73	0,52	0,83	0,85	0,83	0,81	0,87	7,81	0,73	1,14	1,70	0,31	2,41
	Nov	1,72	0,52	0,82	0,84	0,81	0,81	0,88	7,41	0,72	1,10	1,57	0,25	2,57
	Dic	1,69	0,55	0,86	0,89	0,80	0,86	0,93	8,21	0,75	1,11	1,58	0,27	2,49
16	*Ene*	1,72	0,43	0,77	0,86	0,78	0,78	0,84	9,08	0,65	1,05	1,53	0,72	2,71
	Feb	1,72	0,17	0,53	0,72	0,59	0,53	0,59	10,41	0,37	0,99	1,56	0,43	3,23
	Mar	1,54	0,17	0,46	0,62	0,49	0,53	0,51	9,12	0,32	0,85	1,38	0,42	2,84
	Abr	1,53	0,13	0,38	0,55	0,76	0,46	0,51	9,03	0,40	0,86	1,44	0,34	3,13
	May	1,57	0,13	0,37	0,55	0,89	0,45	0,51	7,64	0,38	0,84	1,53	0,33	3,15
	Jun	1,48	-0,02	0,33	0,43	0,79	0,33	0,39	7,92	0,25	0,76	1,45	0,17	3,20
	Jul	1,17	-0,15	0,16	0,20	0,50	0,12	0,17	7,99	0,06	0,47	1,23	-0,00	3,06
	Ago	1,01	-0,13	0,11	0,15	0,33	0,06	0,15	8,19	0,03	0,40	1,18	-0,05	2,91
	Sep	1,04	-0,09	0,15	0,18	0,36	0,08	0,18	8,34	0,06	0,42	1,27	-0,03	3,26
	Oct	1,07	-	0,24	0,27	0,48	0,17	0,33	8,33	0,16	0,50	1,45	0,07	3,33
	Nov	1,43	0,19	0,49	0,57	0,83	0,41	0,67	7,33	0,39	0,85	1,94	0,28	3,51

Nota: Véase también el cuadro 2.8.

(a) Tipo de interés de los bonos a diez años, que es el tipo que se utilizó en el criterio de convergencia de tipos de interés.

(b) Véase también la columna 11 del cuadro 2.10.

APÉNDICE 1 BANCO DE ESPAÑA. BALANCE DE SITUACIÓN RESUMIDO

BALANCE DE SITUACIÓN RESUMIDO DEL BANCO DE ESPAÑA

Balance de situación resumido del Banco de España, que se publica en cumplimiento de lo establecido en el artículo 29 del Reglamento interno del Banco de España, aprobado por Resolución de 28.3.2000 (BOE de 6.4.2000)

De conformidad con el sistema contable establecido en el Eurosistema en relación con la emisión de billetes de euro, el 8% del total de los billetes de euro en circulación se asigna al BCE con periodicidad mensual. La contrapartida de este ajuste se contabiliza (en las cuentas de los BCN) como un pasivo Intra-Eurosistema relacionado con la emisión de billetes. El 92% restante de los billetes de euro en circulación se asigna a los BCN también con periodicidad mensual, de modo que cada BCN muestra en su balance la parte de los billetes de euro emitidos que le corresponde de acuerdo con su participación en el capital desembolsado del BCE. La diferencia entre el valor de los billetes de euro asignados a cada BCN de acuerdo con el citado sistema contable y el valor de los billetes de euro puestos en circulación también se contabiliza (en las cuentas de los BCN) como un activo/pasivo Intra-Eurosistema relacionado con la emisión de billetes.

BALANCE DE SITUACIÓN RESUMIDO AL 30 DE NOVIEMBRE DE 2016

CONCEPTOS	EUROS
ACTIVO	
Oro y derechos en oro.	10.066.773.509,32
Activos en moneda extranjera frente a no residentes en la zona del euro.	49.736.627.080,01
Activos en moneda extranjera frente a residentes en la zona del euro.	4.326.085.275,86
Activos en euros frente a no residentes en la zona del euro.	199.220.073,93
Préstamos en euros concedidos a entidades de crédito de la zona del euro en relación con operaciones de política monetaria.	138.557.510.000,00
Otros activos en euros frente a entidades de crédito de la zona del euro.	514.716,56
Valores emitidos en euros por residentes en la zona del euro.	249.033.157.750,61
Créditos en euros a las Administraciones Públicas.	0,00
Cuentas Intra-Eurosistema.	103.951.975.916,63
Partidas en curso de liquidación.	2.227.868,59
Otros activos.	4.171.965.838,74
TOTAL ACTIVO	**560.046.058.030,25**
PASIVO	
Billetes en circulación.	127.455.578.700,00
Depósitos en euros mantenidos por entidades de crédito de la zona del euro en relación con operaciones de política monetaria.	27.215.752.112,26
Otros pasivos en euros con entidades de crédito de la zona del euro.	241.166,67
Certificados de deuda emitidos.	0,00
Depósitos en euros de otros residentes en la zona del euro.	31.925.916.189,58
Pasivos en euros con no residentes en la zona del euro.	2.314.203.932,06
Pasivos en moneda extranjera con residentes en la zona del euro.	1.482.252,93
Pasivos en moneda extranjera con no residentes en la zona del euro.	952.753,88
Contrapartida de los derechos especiales de giro asignados por el FMI.	3.599.287.700,42
Cuentas Intra-Eurosistema.	330.395.986.259,47
Partidas en curso de liquidación.	238.872.766,86
Otros pasivos.	4.210.531.244,36
Provisiones.	11.655.643.246,98
Cuentas de revalorización.	19.131.802.069,82
Capital y reservas.	1.899.807.634,96
TOTAL PASIVO	**560.046.058.030,25**

APÉNDICE 2 ESQUEMAS DE SECTORIZACIÓN

Esquema de sectorización 1

AGRUPACIONES INSTITUCIONALES UTILIZADAS EN LOS CUADROS DE ANÁLISIS MONETARIO EN EL CONTEXTO DE LA ZONA EURO		
A. RESIDENTES EN ESPAÑA		
A.1. Instituciones financieras monetarias	1. BANCO DE ESPAÑA (S.121)	
	2. OTRAS INSTITUCIONES FINANCIERAS MONETARIAS (S.122)	*1. Entidades de crédito* 1. Bancos 2. Cajas de ahorros 3. Cooperativas de crédito 4. Instituto de Crédito Oficial *2. Establecimientos financieros de crédito* *3. Entidades de dinero electrónico* *4. Fondos del mercado monetario (FMM)*
A.2. Administraciones públicas (S.13)	1. ADMINISTRACIÓN CENTRAL (S.1311)	*1. Estado* *2. Organismos de la Administración central*1
	2. COMUNIDADES AUTÓNOMAS (1) (S.1312)	
	3. CORPORACIONES LOCALES (1) (S.1313)	
	4. ADMINISTRACIONES DE SEGURIDAD SOCIAL (S.1314)	*1. Sistema de seguridad social* *2. Otras administraciones de seguridad social*
A.3. Otros sectores residentes	1. INSTITUCIONES FINANCIERAS NO MONETARIAS (S.123+S.124)	*1. Otros intermediarios financieros (S.123)* 1. Instituciones de inversión colectiva en valores mobiliarios (excepto FMM, vea se A.1.2.2) *a)* Sociedades de inversión mobiliaria *b)* Fondos de inversión mobiliaria, excepto FMM 2. Instituciones de inversión colectiva en inmuebles *a)* Sociedades de inversión inmobiliaria *b)* Fondos de inversión inmobiliaria 3. Sociedades de valores 4. Fondos de titulización de activos 5. Sociedades y Fondos de capital riesgo 6. Holdings financieros 7. Sociedades emisoras de participaciones preferentes y otros valores negociables *2. Auxiliares Financieros (S.124)* 1. Fondos de Garantía de Depósitos 2. Sociedades Gestoras de Cartera y de otras instituciones financieras y de seguro 3. Organismos rectores de los mercados oficiales 4. Agencias de valores 5. Agencias de calificación financiera 6. Sociedades de tasación 7. Fondos de regulación del mercado hipotecario 8. Sociedades de garantías 9. Comisión liquidadora de entidades aseguradoras (hasta su absorción por el Consorcio de Compensación de Seguros)

1. Incluye los organismos autónomos administrativos (excepto las unidades de la seguridad social), universidades y empresas que se consideran administraciones públicas. 2. Excepto Empresas de seguros y Fondos de pensiones.

Esquema de sectorización 1 (continuación)

AGRUPACIONES INSTITUCIONALES UTILIZADAS EN LOS CUADROS DE ANÁLISIS MONETARIO EN EL CONTEXTO DE LA ZONA EURO		
A.3. Otros sectores residentes (continuación)		110. Establecimientos de cambio de moneda 111. Sociedades de compensación y liquidación de valores 112. Holdings que realizan actividades de auxiliares financieros
	2. EMPRESAS DE SEGUROS Y FONDOS DE PENSIONES (S.125)	*1. Seguros privados* *2. Entidades de previsión social* *3. Consorcio de Compensación de Seguros* *4. Fondos de pensiones*
	3. SOCIEDADES NO FINANCIERAS (S.11)	
	4. HOGARES E INSTITUCIONES SIN FINES DE LUCRO (S.14+S.15)	
A. RESIDENTES EN OTROS PAÍSES DE LA ZONA EURO		
B.1. Instituciones financieras monetarias (S.12)	1. EUROSISTEMA (excepto Banco de España)	
	2. OTRAS INSTITUCIONES FINANCIERAS MONETARIAS	
B.2. Administraciones Públicas (S.13)	1. ADMINISTRACIÓN CENTRAL (S.1311)	
	2. OTRAS ADMINISTRACIONES PÚBLICAS	*1. Administración regional (S.1312)* *2. Administración local (S.1313)* *3. Administraciones de seguridad social (S.1314)*
B.3. Otros sectores residentes	1. INSTITUCIONES FINANCIERAS NO MONETARIAS (S123+S124)	
	2. EMPRESAS DE SEGUROS Y FONDOS DE PENSIONES (S.125)	
	3. SOCIEDADES NO FINANCIERAS (S.11)	
	4. HOGARES E INSTITUCIONES SIN FINES DE LUCRO (S.14+S.15)	
B. RESTO DEL MUNDO		
C.1. Bancos		
C.2. Agencias no Bancarias	1. ADMINISTRACIONES PÚBLICAS	
	2. OTROS RESIDENTES	
Por memoria **I. Instituciones financieras residentes en España (A.1+A.3.1+A.3.2)** **II. Instituciones financieras residentes en otros países de la zona del euro (B.1+B.3.1+B.3.2)**		

NOTA GENERAL: Los códigos que figuran detrás de las principales agrupaciones (S.12, S.13, ...) son los del Sistema Europeo de Cuentas 1995 (SEC95), aprobado por el Reglamento (CE) Nº 2223/96 del Consejo, de 25 de junio de 1996. 3. Públicas y privadas. 4. ISFL al servicio de los hogares. 5. El Eurosistema está formado por el Banco Central Europeo y los bancos centrales nacionales de la zona del euro.

Esquema de sectorización 2

AGRUPACIONES INSTITUCIONALES UTILIZADAS EN LOS ESTADOS DE SUPERVISIÓN (CAPÍTULO 4)		
A. SECTORES RESIDENTES		
A.1. Sistema crediticio	A.1.1. BANCO DE ESPAÑA	
	A.1.2. ENTIDADES DE DEPÓSITO	*A.1.2.1. Bancos* *A.1.2.2. Cajas de ahorros* *A.1.2.3. Cooperativas de crédito*
	A.1.3. INSTITUTO DE CRÉDITO OFICIAL	
A.2. Administraciones Públicas	A.2.1. ADMINISTRACIÓN CENTRAL	*A.2.1.1. Estado* *A.2.1.2. Organismos de la Administración Central*
	A.2.2. ADMINISTRACIONES TERRITORIALES	*A.2.2.1. Comunidades Autónomas y sus Organismos* *A.2.2.2. Corporaciones Locales y sus Organismos*
	A.2.3. ADMINISTRACIONES DE SEGURIDAD SOCIAL	
A.3. Otros sectores Residentes	A.3.1. OTROS INTERMEDIARIOS FINANCIEROS, INCLUIDOS EMPRESAS DE SEGUROS Y FONDOS DE PENSIONES	
	A.3.2. AUXILIARES FINANCIEROS	
	A.3.3. SOCIEDADES NO FINANCIERAS PÚBLICAS [1] Y PRIVADAS	
	A.3.4. PERSONAS FÍSICAS (HOGARES O FAMILIAS)	
	A.3.5. INSTITUCIONES PRIVADAS SIN FINES DE LUCRO	
B. SECTOR EXTERIOR		

1. Incluye, además, los organismos autónomos comerciales y similares.

Esquema de sectorización 3

AGRUPACIONES INSTITUCIONALES UTILIZADAS EN LOS CUADROS DE CONTABILIDAD NACIONAL(INCLUIDAS CUENTAS FINANCIERAS DE LA ECONOMÍA ESPAÑOLA)		
S.1. ECONOMÍA NACIONAL		
S.11. Sociedades no financieras		
S.12. Instituciones financieras	S.121/S.123. INSTITUCIONES FINANCIERAS MONETARIAS	*S.121. Banco de España* *S.122/123. Otras instituciones financieras monetarias*
	S.124/S.129. INSTITUCIONES FINANCIERAS NO MONETARIAS	*S.124. Fondos de inversión no monetarios* *S.125/127. Otras instituciones financieras no monetarias, del cual:* *S.125. Otros intermediarios financieros* *S.126. Auxiliares financieros* *S.127. Instituciones financieras de ámbito limitado y prestamistas de dinero* *S.128. Empresas de seguros* *S.129. Fondos de pensiones*
S.13. Administraciones Públicas	S.1311. ADMINISTRACIÓN CENTRAL	
	S.1312. COMUNIDADES AUTÓNOMAS	
	S.1313. CORPORACIONES LOCALES	
	S.1314. ADMINISTRACIONES DE SEGURIDAD SOCIAL	
S.14/S.15. Hogares e instituciones sin fines de lucro al servicio de los hogares	S.14. HOGARES	
	S.15. INSTITUCIONES SIN FINES DE LUCRO AL SERVICIO DE LOS HOGARES	
S.2. RESTO DEL MUNDO		

APÉNDICE 3 NOTAS METODOLÓGICAS

NOTA METODOLÓGICA DEL CAPÍTULO 10

EMPRESAS DE SEGUROS Y FONDOS DE PENSIONES

Introducción

De acuerdo con lo establecido en el SEC 95, el conjunto de Empresas de seguros y los fondos de pensiones constituyen en subsector dentro del sector de Instituciones financieras. La inclusión de estas entidades dentro del sector de Instituciones financieras se deba, fundamentalmente, a que el ejercicio de su actividad principal, que es la cobertura de riesgos, conlleva una importante labor de intermediación de recursos financieros desde unos sectores a otros. A lo largo de los últimos años, la actividad de este subsector ha ido creciendo significativamente, evolución que cabe atribuir no solo al aumento del deseo de la población de cubrir los distintos tipos de riesgos que ofrecen estas entidades, sino también a la utilización creciente de determinada gama de productos con una finalidad de ahorro.

En los siguientes epígrafes de esta nota se informa de los distintos grupos de agentes que integran este subsector (epígrafe 2), de las fuentes de información utilizadas y de la disponibilidad de datos (epígrafe3) y de la información concreta que contienen los diferentes cuadros que componen este capítulo (epígrafe 4).

Los agentes que integran el subsector

Este subsector comprende cuatro grupos de agentes diferentes: las Empresas de seguros privados, las Mutualidades de previsión social, el Consorcio de Compensación de Seguros y los Fondos de pensiones, todos ellos bajo la supervisión de la Dirección General de Seguros y Fondos de Pensiones (DGSFP).

- **Las Empresas de seguros privados** recogen la actividad de las sociedades anónimas –cuyo capital puede ser solo español, solo extranjero o mixto-, las mutuas de seguros privados, las delegaciones en España de empresas de seguros extranjeras y las empresas reaseguradoras residentes en España (1).

- **Las mutualidades de previsión social** son entidades privadas de carácter benéfico, creadas generalmente por determinados colectivos como una forma de apoyo corporativo (otorgan prestaciones de pequeña cuantía por fallecimiento, nacimiento, etc. Y conceden pequeños préstamos). Son entidades autónomas de los colectivos (empresas, asociaciones, etc.) en cuyo ámbito nacen y su es complementar las pensiones de la Seguridad Social. Sus recursos principales son las aportaciones directas de los asociados o de otras personas o entidades protectoras. Estas entidades pueden tener carácter voluntario u obligatorio (la afiliación de los asociados está vinculada de forma obligatoria a la pertenencia de estos a un colegio profesional, colectivo o empresa). En este grupo están incluidas las denominadas "Cajas de pensiones sustitutorias", que existieron hasta 1984 en el sistema asegurador español. Estas cajas se constituían por determinados colectivos con la finalidad de actuar como sustitutorias del régimen de la Seguridad Social. Al establecer la disposición adicional quinta de la Ley de Presupuestos para 1984 el traspaso obligatorio de los colectivos cubiertos por estas cajas (tanto jubilados como empleados todavía en activo) a la Seguridad Social, estas entidades pasaron a desempeñar un papel complementario de la seguridad social, estatus que siguen manteniendo en la actualidad.

- **El Consorcio de Compensación de Seguros (CCS)** es una entidad de derecho público con personalidad jurídica propia, cuyo objeto es cubrir los riesgos extraordinarios sobre personas y bienes. Se financia fundamental mente con los recargos establecidos sobre las primas pagadas por los tomadores de cualquier tipo de seguro, con las ayudas y préstamos que recibe del Estado y con primas directas. Además, actúa como agente del Estado ante la Compañía Española de Crédito a la Exportación (CESCE), que es la empresa pública de seguros privados que gestiona, por cuenta del Estado, la cobertura de los riesgos políticos y de determinados riesgos comerciales de las exportaciones españolas. Esta última actividad del CCS no se incluye en las series, ya que se imputa directamente al Estado.

- **Los fondos de pensiones** son los Fondos creados al amparo de la Ley 8/1987, de 8 de junio. Son patrimonios separados e independientes de las entidades que los promueven, y carecen de personalidad jurídica. Estos patrimonios están integrados por los recursos afectos a las finalidades establecidas en los planes de pensiones adscritos. Su administración está encomendada a una entidad gestora y a un depositario, bajo la supervisión de una comisión de control. Estos Fondos se denominan usualmente "Fondos de pensiones autónomos" o externos, en contraposición a los "Fondos de pensiones no autónomos" o internos, que son los constituidos por determinadas entidades de crédito y sociedades no financieras mediante dotaciones a fondos de provisión o reservas internas. Los Fondos internos figuran dentro del balance de los sectores o subsectores que los han constituido (Otras instituciones financieras y Sociedades no financieras) y representan un pasivo frente a los trabajadores (Hogares) con derechos sobre los mismos. Normalmente, en el activo del balance no figura ninguna adscripción diferenciada de activos para cubrir los citados derechos pasivos.

Fuentes y disponibilidad de información

- **Empresas de seguros privados**
  La fuente principal de datos son los balances anuales y otras informaciones complementarias que las empresas de seguros remiten a la DGSFP y que esta publica anualmente en sus memorias. Los datos anuales, para el total de esta agrupación, están disponibles desde 1962, y corresponden a tres planes contables distintos (1962-1982, 1983-1997 y 1998 en adelante). En consecuencia, la elaboración de las series históricas ha requerido la realización de los correspondientes enlaces por parte del Banco de España, Este ejercicio se ha realizado adaptando la información de los dos planes anteriores al de 1998, sin que se hayan producido rupturas en las series que merezca la pena resaltarse. Por un lado, las diferencias atribuibles a la distinta cobertura, según los años, señalada en

la nota a pie de página núm. 1, eran pequeñas en el momento de realizarse dicho enlace y, por otro lado, las restantes diferencias por cambio de plan contable fueron, asimismo, reducidas. Además, para una muestra de entidades cuyas provisiones técnicas de seguros suponen el 98% del total, aproximadamente, se dispone de información trimestral desde 1986, aunque son algunas limitaciones. Concretamente, esta información trimestral no incluye datos de las entidades reaseguradoras y no se dispone de datos para los trimestres de 1990 y para los tres primeros de 1998, por lo que estos trimestres figuran como no disponibles en las series históricas.

- **Mutualidades de previsión social**
  Se dispone de información desde 1970, con distinto contenido y a partir de las siguientes fuentes:

  - Para el período 1970-1984 los datos provienen de los balances individuales de las propias entidades y de información parcial y heterogénea del Ministerio de Trabajo y Seguridad Social (del que dependieron hasta 1984) y del Ministerio de Economía. A partir de estos datos, el Banco de España ha estimado las correspondientes series.
  - Para el período 1985-1997, inclusive, se dispone de datos de las memorias estadísticas anuales de la DGSFP que integran la información correspondiente a las mutualidades de ámbito nacional, bajo la supervisión de dicha Dirección General, y la información de las entidades bajo supervisión de las Comunidades Autónomas, tras el traspaso de las competencias en esta materia.
  - Para 1998 las series recogen únicamente los datos de las Mutualidades de previsión social de ámbito nacional, procedentes de las memorias trimestrales de la DGSFP, y de las entidades de Cataluña y del País Vasco, información proporcionada directamente por la Generalidad de Cataluña y del Gobierno Vasco.
  - Desde 1999 las series son estimaciones del Banco de España a partir de los datos de las memorias de la Confederación Española de Mutualidades. Estas estimaciones se sustituirán por los datos oficiales a medida que se vaya disponiendo de los mismos.

- **Consorcio de Compensación de Seguros**
  Para el período 1970- 1982 la disponibilidad de datos es parcial y procede de diversas fuentes, principalmente de los tres organismos que en 1982 se refundieron constituyendo el actual CCS: el propio CCS, el Fondo Nacional de Garantía y el Seguro Obligatorio de Viajeros. A partir de esta información, el Banco de España ha estimado las correspondientes series históricas. Desde 1983 los datos provienen de las memorias anuales del propio Consorcio.

- **Fondos de pensiones externos**
  Se dispone de datos desde que estos Fondos comenzaron a constituirse, en el año 1998. La fuente de los mismos son las memorias estadísticas anuales que publica la DGSFP.

Información que contienen los diferentes cuadros del capítulo

Los cuadros recogen, en forma de series históricas, la información contable- administrativa procedente de la DGSFP, las Comunidades Autónomas que suministran datos y el CCS. El cuadro 10.1 tiene por finalidad proporcionar una visión global de la importancia relativa de cada uno de los cuatro grupos de entidades que integran el subsector a través del total de su balance y de la partida más relevante del mismo: las provisiones técnicas y los fondos propios, en el caso de los fondos de pensiones. A continuación, los cuadros 10.2 a 10.6 proporcionan determinados detalles del activo y del pasivo del balance del total del subsector (cuadro 10.2) y de cada uno de los grupos de agentes que lo componen (cuadros 10.3 a 10.6). La estructura de todos estos cuadros es idéntica, por lo que ha sido preciso realizar alguna adaptación, de carácter menor, al formato de balance que cada grupo de agentes remite a la DGSFP.

Notas

- Hasta 1997 (inclusive), las series anuales que se presentan incluyen la actividad en España de las empresas residentes en España (es decir, tanto las de nacionalidad española como las sucursales de entidades extranjeras); desde entonces no se incluye la información del negocio asegurador realizado en España por sucursales con sede social en otros países de la UE, dado que, en el marco jurídico vigente, no se prevé la remisión de datos por parte de estas sucursales. En cuanto a las series trimestrales, a partir del primer trimestre de 1996 recogen la actividad tanto en España como en el extranjero de las entidades de nacionalidad española. Además, a partir de 1998, al igual que las series anuales y por el mismo motivo estas series no incluyen la actividad en España de las sucursales de entidades con sede social en otros países de la UE.

NOTA METODOLÓGICA

LA DEUDA DE LAS ADMINISTRACIONES PÚBLICAS (AAPP) ELABORADA SEGÚN LA METODOLOGÍA DEL PROTOCOLO DE DÉFICIT EXCESIVO (PDE)

Introducción

Entre las funciones que el Banco de España tiene atribuidas por la legislación española y, en concreto, por la Ley de Autonomía del Banco de España y por los sucesivos Planes Estadísticos Nacionales aparece, de forma destacada, la elaboración de un conjunto de estadísticas, entre las que se incluye la deuda pública según el Protocolo de Déficit Excesivo (PDE). Así, el Banco de España publica en Internet regularmente información trimestral sobre la deuda pública en su Boletín Estadístico y, mensual, en los Indicadores económicos.

Esta nota describe la metodología utilizada en la elaboración de la deuda PDE. En el apartado que sigue a esta introducción, se exponen los diferentes conceptos de deuda o endeudamiento que suelen manejarse, dependiendo del contexto al que estén referidos. Seguidamente, en el apartado segundo, se proporciona una descripción de la metodología aplicada. Finalmente, el apartado tercero detalla la información que publica el Banco de España.

Distintos conceptos de endeudamiento

En el marco de la actividad económica de cualquier agente, los gastos (incluida la adquisición neta de activos financieros) que no se financian con los ingresos corrientes y de capital deben financiarse mediante la contracción neta de pasivos. Esta generación de pasivos se suele denominar deuda o endeudamiento; no obstante, es necesario distinguir entre la contracción de pasivos en un período de tiempo (flujos) y el saldo en circulación de estos pasivos en un momento determinado (saldos). Por ello, formalmente se denomina variación neta de pasivos a los flujos (operaciones del período), y deuda o endeudamiento o pasivos en circulación, a los saldos. Dentro de esta definición general de endeudamiento se inscriben distintos conceptos, delimitados por los instrumentos incluidos y por los métodos de valoración de éstos, y que, por tanto, deben ser contemplados junto a la propia definición general. En este epígrafe se describe la diferente cobertura de los principales conceptos de endeudamiento que se utilizan frecuentemente y se facilita, mediante el esquema 1, una comparación entre ellos.

1. Pasivos totales

Es el concepto de endeudamiento más amplio posible, y es el reflejado en las Cuentas Financieras de la Economía Española (CFEE), publicación trimestral del Banco de España con un elevado grado de detalle (http://www.bde.es/webbde/es/estadis/ccff/ccff.html). En su capítulo 2 se presentan las operaciones financieras (flujos) y los activos financieros y pasivos (saldos) para todos los sectores y subsectores en los que se ha clasificado la economía, entre ellos las AAPP. Así, en este caso concreto, las CFEE informan sobre la actividad financiera de estas Administraciones de una forma completa, coherente e integrada con el resto de los sectores y subsectores de la economía y con las operaciones no financieras de las propias AAPP; por tanto, sirven como marco de referencia global para analizar la actividad financiera de éstas en su conjunto. El concepto de endeudamiento que proporciona esta publicación es el más amplio posible, porque comprende la totalidad de los pasivos contraídos por las AAPP, independientemente de su naturaleza (emisión de moneda, valores representativos de deuda, participaciones en el capital y en fondos de inversión, préstamos no comerciales, a corto y a largo plazo, en euros y en monedas distintas del euro, créditos comerciales y otras obligaciones pendientes de pago). En cuanto a la valoración de los pasivos incluidos en este concepto, se sigue la metodología que establece el Sistema Europeo de Cuentas Económicas Integradas de 2010 (SEC 2010) descrita en la nota metodológica de las CFEE que se difunde en la página web del Banco de España (http://www.bde.es/webbde/SES/Secciones/Publicaciones/PublicacionesSeriadas/NotasEstadisticas/07/Fic/nest05.pdf) y que se caracteriza por utilizar los valores de mercado en la valoración de los saldos y flujos de los pasivos materializados en valores representativos de deuda.

La variación de este endeudamiento se explica por: a) La necesidad neta de financiación, es decir, los gastos no financieros menos los ingresos no financieros, según el criterio de la Contabilidad Nacional, que, a su vez, debe seguir las normas del SEC 2010; b) El incremento neto de activos financieros y, c) Los ajustes por cambios de valoración (que se producen, por ejemplo, en el caso de los valores representativos de deuda y los pasivos en monedas distintas del euro).

2. Deuda elaborada según el PDE

Este concepto de endeudamiento no es tan amplio como el anterior. El Banco de España publica un detalle pormenorizado de este concepto de deuda sobre cada uno de los subsectores que componen las AAPP y se difunde con un menor desfase temporal que las CFEE. Asimismo, proporciona un detalle por instrumentos muy completo ya que distingue:

- Efectivo y depósitos (emisión de moneda metálica)
- Valores representativos de deuda, tanto en euros como en monedas distintas del euro por plazos en origen:
  - a corto plazo
  - a medio y largo plazo
- Préstamos
  - a) Créditos concedidos por entidades de crédito residentes, tanto en euros como en monedas distintas del euro, por plazos en origen.
    - a corto plazo (igual o inferior a 12 meses)
    - a medio y largo plazo (superior a 12 meses)
  - b) Créditos concedidos por no residentes, tanto en euros como en monedas distintas del euro (Resto del mundo)

c) Préstamos Imputados por Asociaciones Público Privadas y otros métodos de financiación de infraestructuras[1].

d) Operaciones de Factoring sin recurso[2],

El concepto de "Deuda elaborada según el PDE" se diferencia principalmente del concepto de "Pasivos totales" en que no incluye los pasivos de las AAPP en poder de otras AAPP ni los créditos comerciales y otras cuentas pendientes de pago. Además, en cuanto a los métodos de valoración, los valores representativos de deuda se computan por su valor nominal en la deuda elaborada según el PDE (véase el apartado 3 del punto siguiente).

Esquema 1

Administraciones Públicas: diferentes conceptos de endeudamiento

Estructura porcentual a 31.12.2014

Instrumentos		Pasivos totales	Deuda elaborada según el PDE
Efectivo y depósitos		0,3%	0,3 %
Valores representativos de deuda	Valores en poder de AAPP	3,2%	
	Resto de valores (corto, medio y largo plazo)	63,0%	63,0%
Créditos no comerciales a largo plazo en poder de AAPP		14,2%	
Otros créditos no comerciales a largo plazo		12,6%	12,5%
Créditos no comerciales a corto plazo		0,7%	0,7%
Créditos comerciales y otros pasivos en poder de AAPP		2,4%	
Otros créditos comerciales y otros pasivos		3,6%	
Total		**100%**	**76,5%**

Estos dos conceptos de endeudamiento no son los únicos posibles. También existen otras definiciones para valorar este aspecto de las finanzas públicas como, por ejemplo, la deuda pública neta, que se obtendría restando a la deuda bruta, que es como se contempla ésta en los dos conceptos que recoge este epígrafe, el saldo de activos financieros (con la idea de que hay que distinguir cuando un agente económico aumenta su endeudamiento para financiar déficit de cuando lo hace para adquirir activos financieros). Cualquier concepto de endeudamiento tiene su significado y es válido para el análisis económico, siempre que se especifique con detalle el ámbito al que va referido. No obstante, se considera de interés resaltar que el concepto de deuda elaborada según el PDE tiene la virtud de estar definido según normas homogéneas de obligado cumplimiento para todos los países de la UE y estar sometido a un escrutinio minucioso por parte de la Comisión Europea (Eurostat), porlo que es comparable entre los distintos Estados miembros de la UE. Esto no sucede con cualquier definición establecida con criterios de un solo país. Además, el concepto de deuda elaborada según el PDE es útil a nivel práctico dado que, por un lado, es aquel cuyos datos se publican con menor desfase temporal y, por otro lado, su evolución constituye una buena aproximación a los pasivos totales. Por su parte, los pasivos totales es el concepto de deuda utilizado en las cuentas financieras que elaboran todos los Estados miembros de la UE.

Metodología. El endeudamiento según el Protocolo de Déficit Excesivo (PDE)

La definición de este endeudamiento está regulada por el *Reglamento (CE) nº 479/2009 del Consejo, de 25 de mayo de 2009, relativo a la aplicación del Protocolo sobre el procedimiento aplicable en caso de déficit excesivo, anejo al Tratado constitutivo*

[1] De acuerdo con la decisión de Eurostat de febrero de 2004 sobre el tratamiento de los contratos de Asociación Público-privada para la construcción de infraestructuras, en función de las características de estos contratos, algunos activos no financieros construidos por concesionarios privados se reasignan en el balance de las Administraciones Públicas con efectos en el déficit y en la deuda de este sector (http://ec.europa.eu/eurostat/documents/1015035/2041337/Treatment+of+PPPs.pdf/af9e90e2-bf50-4c77-a1a0-e042a617c04e).

[2] De acuerdo con la decisión de Eurostat de julio de 2012, los créditos comerciales de las Administraciones Públicas que se descuentan en instituciones financieras mediante operaciones de factoring sin recurso deben ser incluidos en la deuda PDE (http://ec.europa.eu/eurostat/documents/1015035/2041337/Statist-record-of-some-operations-rel-to-trade-credits-i.pdf/f2238d11-9257-4a0e-bd9a-39dcf1fb2cfd)

de la Comunidad Europea, y por el *Reglamento (UE) Nº 220/2014 de la Comisión, de 7 de marzo de 2014 por el que se modifica el Reglamento (CE) n o 479/2009 respecto a las referencias al Sistema Europeo de Cuentas Nacionales y Regionales de la Unión Europea*. Estos reglamentos, que a su vez han modificado el 3605/93 de 22 de noviembre de 1993, remiten al SEC para delimitar los principales términos que se utilizan. Entre otras cosas, esta normativa obliga a los Estados miembros de la UE a enviar a la Comisión Europea y, concretamente, a Eurostat, dos veces al año (a finales de marzo y a finales de septiembre) los datos de esta definición de deuda por subsectores y con un amplio detalle sobre determinados conceptos y operaciones. Estos envíos de datos se conocen como Notificaciones del PDE[1].
A los efectos que interesan en esta nota, el Reglamento 479/2009, modificado por el 220/2014, al igual que su antecesor, el 3605/93, especifica los conceptos de AAPP y deuda pública de la forma siguiente:

1. Ámbito institucional de las AAPP

El Reglamento 479/2009 especifica que el sector AAPP comprende los subsectores: Administración central, Comunidades autónomas, Corporaciones locales y Administraciones de seguridad social, con exclusión de las operaciones comerciales, según se definen en el SEC 2010. La exclusión de las operaciones comerciales significa que el sector AAPP abarca, exclusivamente, las unidades institucionales que producen, como función principal, servicios no destinados a la venta.

En el caso de España, el sector AAPP se compone de los cuatro subsectores siguientes:

- La ***Administración Central***, constituido por unidades institucionales que tienen competencias generales en todo el territorio nacional y que, en España, está formado por el Estado, por los Organismos de la Administración central y por las empresas que se clasifican como Administración Central.
- Las ***Comunidades Autónomas***, que Incluye los órganos de gobierno de las Comunidades Autónomas y los Organismos autónomos de carácter administrativo y similares. En esta última agrupación se incluyen las universidades dependientes de cada Comunidad y, también, las empresas que se clasifican como Comunidades Autónomas.
- Las ***Corporaciones Locales***, constituidas por los Ayuntamientos, Diputaciones y Cabildos, sus mancomunidades y agrupaciones, Ciudades Autónomas (Ceuta y Melilla) y los organismos autónomos de carácter administrativo y similares dependientes.
- Las ***Administraciones de Seguridad Social***, que incluye las unidades institucionales de naturaleza jurídica y ámbito territorial diversos que llevan a cabo funciones relacionadas con la provisión de prestaciones sociales. Desde el primer trimestre del año 2000, de acuerdo con la sectorización de la Base 2000 y de la Base 2008 de la Contabilidad Nacional de España que elabora el INE, las unidades que realizan funciones de Seguridad Social financiadas mediante los impuestos generales (fundamentalmente la Sanidad) se clasifican junto con las unidades de las que dependen en los subsectores Administración Central, Comunidades Autónomas y Corporaciones Locales, mientras que las unidades que realizan funciones de Seguridad Social financiadas mediante cotizaciones sociales se clasifican en el subsector Administraciones de Seguridad Social.

Todos estos subsectores tienen dos características básicas: a) están constituidos por unidades institucionales cuya función principal es producir bienes y servicios no destinados a la venta, y/o efectuar operaciones de redistribución de la renta y la riqueza nacionales y, b) sus recursos principales proceden de pagos obligatorios efectuados por otras unidades institucionales, y no de la venta de su producción.

Dicho de otro modo, para decidir si una unidad institucional ha de incluirse o no en el sector AAPP han de tenerse en cuenta los criterios económicos establecidos en el propio SEC 2010 que permiten determinar, en primer lugar, si una unidad es un productor público o privado y, en segundo lugar, si una unidad es un productor de mercado o no de mercado según la naturaleza de la producción. Atendiendo al SEC 2010, se incluyen en el sector de las AAPP aquellas unidades institucionales controladas por las AAPP y que son productores no de mercado. Se consideran productores no de mercado, principalmente, aquellas unidades institucionales que no cubran más del 50% de sus costes de producción con los ingresos procedentes de la venta de sus productos. Esta metodología implica, de hecho, supeditar el criterio jurídico al económico a la hora de incluir o excluir a las unidades institucionales en el sector AAPP y sus subsectores, ya que puede ocurrir que una unidad sea de naturaleza comercial desde la óptica jurídica pero no cumpla la regla del 50%, en cuyo caso se sectorizará dentro de las AAPP.

2. Concepto de deuda pública

El Reglamento 479/2009 y el Reglamento 220/2014 establecen que por deuda pública se entiende el valor nominal total de las obligaciones brutas del sector "administraciones públicas", a excepción de las obligaciones representadas por activos financieros que estén en manos del propio sector. El valor nominal se corresponde con el valor facial. En el caso de obligaciones indexadas, el reglamento especifica que su valor nominal corresponderá a su valor facial ajustado en función del incremento del capital derivado de la indexación acumulado al final de año.

[1] Es preciso aclarar que la versión del SEC vigente hasta la Notificación PDE de septiembre de 1999 inclusive fue la segunda edición, publicada en 1979 (SEC 79). A partir de la Notificación PDE de marzo de 2000, el SEC en vigor fue el correspondiente a 1995 (SEC 95). Resulta interesante señalar que esta versión del SEC fue el primer sistema de cuentas nacionales que se implantó mediante un texto legal, concretamente, por el Reglamento (CE) nº 2223/96 del Consejo, de 25 de junio de 1996 (denominado Reglamento SEC 95) y constituye, por tanto, una obligación legal para los países de la UE. La edición del SEC de 1979 suponía únicamente una "recomendación" a los países para elaborar cuentas nacionales lo más homogéneas posibles. La Notificación PDE de septiembre de 2014, ha sido la primera realizada según el SEC 2010 establecido por el *Reglamento (UE) Nª 549/2013 del Parlamento Europeo y del Consejo, de 21 de mayo de 2013, relativo al Sistema Europeo de Cuentas Nacionales y Regionales de la Unión Europea*.

En cuanto a los instrumentos financieros que deben incluirse, la deuda pública estará constituida por las obligaciones de las administraciones públicas en las siguientes categorías, conforme a las definiciones del SEC 2010: Efectivo y depósitos, títulos de deuda y préstamos.

Por lo que se refiere a las obligaciones denominadas en divisas dicho reglamento establece que deberán convertirse a la moneda nacional al tipo de cambio representativo del mercado registrado el último día hábil de cada año.

En el caso de España, los instrumentos y las fuentes estadísticas utilizadas para calcular la deuda pública se recogen en el esquema 2 siguiente:

Esquema 2

Instrumentos y fuentes

<table>
<tr><th colspan="2">Instrumentos (pasivos)</th><th>Fuente estadística</th></tr>
<tr><td colspan="2">Efectivo y depósitos: emisión de moneda metálica</td><td>Banco de España.</td></tr>
<tr><td rowspan="2">Valores representativos de deuda</td><td>Valores a corto plazo emitidos en euros</td><td rowspan="2">Banco de España.
Información recopilada por el Banco de España a través de:
- Secretaría General del Tesoro y Política Financiera
- Boletines oficiales del Estado y de las Comunidades Autónomas
- Comisión Nacional del Mercado de Valores.
- IBERCLEAR y Bolsas de valores
Para las emisiones en monedas distintas del euro se utiliza información de la Balanza de pagos y datos de agencias especializadas (como, por ejemplo, Reuters).</td></tr>
<tr><td>Valores a largo plazo emitidos en euros</td></tr>
<tr><td colspan="2">Préstamos concedidos por las Instituciones Financieras residentes</td><td>Información recopilada a través de la Central de Información de Riesgos (CIR) del Banco de España, obtenida de las declaraciones de las entidades de crédito prestamistas Para el Estado, la fuente es la Secretaría General del Tesoro y Política Financiera. La información sobre préstamos imputados por Asociaciones Público Privadas y otros métodos de financiación de infraestructuras procede de la Intervención General de la Administración del Estado (IGAE). Desde diciembre de 2012, se incluye el factoring sin recurso, cuya fuente es la CIR.</td></tr>
<tr><td colspan="2">Préstamos concedidos por no residentes</td><td>Estadísticas de créditos y préstamos concedidos por no residentes a partir de las declaraciones que, con fines estadísticos, tienen obligación de remitir las AAPP al Departamento de Estadística del Banco de España, acerca de las transacciones económicas y los saldos de activos y pasivos financieros con el exterior, (Circular nº 4/2012, de 25 de abril). Para el Estado, la fuente es la Secretaría General del Tesoro y Política Financiera.</td></tr>
</table>

3. Reglas de Valoración

Las reglas de valoración utilizadas son las siguientes: los valores representativos de deuda a corto plazo como a medio y largo plazo se computan por su valor nominal, según el Reglamento 479/2009, teniendo en cuenta que el valor nominal es igual al valor facial; por otro lado, en los créditos se incluye únicamente la parte dispuesta. En ambos casos, cuando la moneda en que se realiza la emisión de valores distintos de acciones o se contrata el crédito es distinta del euro, su conversión a euros se lleva a cabo aplicando a la moneda en la que originalmente se han emitido los valores distintos de acciones o contratado el crédito el tipo de cambio de esa moneda al final del período al que va referido el saldo vivo.

De lo señalado hasta aquí se deduce que las estadísticas del Banco de España reflejan una estimación del endeudamiento representado en valores representativos de deuda y préstamos no comerciales a partir de fuentes en su mayoría exógenas a las administraciones y organismos cuya deuda se calcula. Esta razón explica que los montantes obtenidos para cada una de estas administraciones puedan no coincidir exactamente con los que constan en los registros internos de las mismas que, obviamente, son la mejor fuente de información sobre el endeudamiento de cualquier administración. Por ello, se realizan contrastes mensuales en el caso del Estado y trimestrales en el caso de las Comunidades Autónomas y principales Corporaciones Locales (Ayuntamientos con más de 500.000 habitantes) con la información de sus propios registros internos.

Difusión de la información sobre deuda pública.

El Banco de España, en los capítulos 11 a 14 del Boletín Estadístico y en los capítulos 6 y 8 de los Indicadores Económicos, difunde información en su página de Internet sobre la deuda de las AAPP, es decir, de las unidades institucionales clasificadas en el sector AAPP y, separadamente, sobre la deuda de las Empresas Públicas, es decir, de las unidades dependientes de las AAPP (productores públicos) no clasificadas como AAPP, cuya deuda no está incluida en el ámbito del PDE, por lo que no se incluye en las Notificaciones a la Comisión Europea a que se refiere ese procedimiento.

Las estadísticas del Banco de España proporcionan el endeudamiento de las AAPP tanto en cifras absolutas como en términos relativos respecto al PIB. Se aplica el PIB nacional para la deuda total del sector y sus subsectores y el PIB regional para obtener la ratio correspondiente a cada una de las Comunidad Autónomas. En ambos casos, la fuente del PIB son las publicaciones Contabilidad Nacional de España (CNE) y Contabilidad Regional de España (CRE) del Instituto Nacional de Estadística. No obstante, dado que los datos del PIB regional se actualizan con retraso respecto a los del PIB nacional, para los años en los que no se dispone de datos del PIB regional el procedimiento utilizado para calcular la ratio deuda/PIB de cada Comunidad Autónoma consiste en distribuir el PIB nacional de la CNE de acuerdo con la estructura del PIB regional del último año disponible.

Los cuadros del Boletín Estadístico que contienen información trimestral sobre deuda pública son los siguientes:

Capítulo 11. Administraciones Públicas

Administraciones Públicas

11.4 - Pasivos en circulación y deuda según el Protocolo de Déficit Excesivo (PDE). Importes.
11.5 - Pasivos en circulación y deuda según el Protocolo de Déficit Excesivo (PDE). Porcentajes del PIB pm.
11.6 -Deuda según el Protocolo de Déficit Excesivo (PDE) y activos financieros frente a Administraciones Públicas. Importes
11.7 -Deuda según el Protocolo de Déficit Excesivo (PDE) y activos financieros frente a Administraciones Públicas. Porcentajes del PIB pm.
11.12 - Deuda según el Protocolo de Déficit Excesivo (PDE) por instrumentos.
11.13 - Deuda según el Protocolo de Déficit Excesivo (PDE) por sectores de contrapartida, monedas y plazos residuales.

Empresas públicas

11.14 - Deuda por Administraciones Públicas propietarias de las Empresas Públicas no incluidas en el sector Administraciones Públicas.

Capítulo 12. Administración Central y Administraciones de la Seguridad Social

Administración Central

12.6 - Administración Central. Deuda según el Protocolo de Déficit Excesivo (PDE) por instrumentos.
12.7 - Administración Central. Deuda según el Protocolo de Déficit Excesivo (PDE) por administraciones y unidades.
12.8 - Estado. Deuda según el Protocolo de Déficit Excesivo (PDE) por instrumentos
12.9 - Otras unidades institucionales que se clasifican como Administración Central. Deuda según el Protocolo de Déficit Excesivo (PDE) por instrumentos.

Empresas públicas controladas por la Administración Central

12.10 – Deuda por Empresas Públicas no incluidas en el sector Administraciones Públicas

Administraciones de Seguridad Social

12.16 - Deuda según el Protocolo de Déficit Excesivo (PDE) por instrumentos

Capítulo 13. Comunidades Autónomas

Comunidades Autónomas

13.6 - Deuda según el Protocolo de Déficit Excesivo (PDE). Resumen general.
13.7 - Deuda según el Protocolo de Déficit Excesivo (PDE) por instrumentos.
13.8 - Deuda según el Protocolo de Déficit Excesivo (PDE) por agrupaciones institucionales.
13.9 - Deuda según el Protocolo de Déficit Excesivo (PDE) por Comunidades Autónomas. Importes.
13.10-Deuda según el Protocolo de Déficit Excesivo (PDE) por Comunidades Autónomas. Porcentaje del PIB pm.

Empresas públicas controladas por las Comunidades Autónomas

13.11-Deuda por Comunidades Autónomas propietarias de las Empresas Públicas no incluidas en el sector Administraciones Públicas. Importes.
13.12-Deuda por Comunidades Autónomas propietarias de las Empresas Públicas no incluidas en el sector Administraciones Públicas. Porcentajes del PIB pm.

Capítulo 14. Corporaciones Locales

14.6 - Deuda según el Protocolo de Déficit Excesivo (PDE). Resumen general.
14.7 - Deuda según el Protocolo de Déficit Excesivo (PDE) por instrumentos.
14.8 - Deuda según el Protocolo de Déficit Excesivo (PDE) por tipos de Corporaciones Locales.

Los cuadros de los Indicadores Económicos que ofrecen información mensual sobre deuda pública son los siguientes:

Capítulo 6. Administraciones Públicas

6.2 - Administraciones Públicas. Deuda según el Protocolo de déficit Excesivo (PDE).
6.5 - Estado. Deuda según el Protocolo de déficit Excesivo (PDE). España.

Capítulo 8. Magnitudes Financieras

8.8 - Financiación bruta a las Administraciones Públicas residentes en España.