

BOLETÍN ESTADÍSTICO

04/2016

BANCO DE ESPAÑA
Eurosistema



La recepción de información estadística para elaborar este trabajo se ha cerrado el 4 de Mayo de 2016.

El Banco de España difunde todos sus informes y publicaciones periódicas a través de la red Internet en la dirección <http://www.bde.es>.

Se permite la reproducción para fines docentes o sin ánimo de lucro, siempre que se cite la fuente.

© Banco de España, Madrid, 2016

ISSN: 1579 - 8631 (edición electrónica)

SIGLAS, ABREVIATURAS Y SIGNOS UTILIZADOS

AAPP	Administraciones Públicas	IFM	Instituciones Financieras Monetarias
AIAF	Asociación de Intermediarios de Activos Financieros	IGAE	Intervención General de la Administración del Estado
ANFAC	Asociación Nacional de Fabricantes de Automóviles y Camiones	IIC	Instituciones de Inversión Colectiva
BCE	Banco Central Europeo	INE	Instituto Nacional de Estadística
BCN	Bancos Centrales Nacionales	INVERCO	Asociación de instituciones de inversión colectiva y fondos de pensiones
BE	Banco de España	IPI	Índice de Producción Industrial
BOE	Boletín Oficial del Estado	IPC	Índice de Precios de Consumo
BPI	Banco de Pagos Internacionales	IPRI	Índice de Precios Industriales
CE	Comisión Europea	IPSEBENE	Índice de Precios de Servicios y de Bienes Elaborados no Energéticos
CBE	Circular del Banco de España	ISFLSH	Instituciones Sin Fines de Lucro al Servicio de los Hogares
CCAA	Comunidades Autónomas	IVA	Impuesto sobre el Valor Añadido
CCLL	Corporaciones Locales	NEDD	Normas Especiales de Distribución de Datos del FMI
CECA	Confederación Española de Cajas de Ahorros	OOAA	Organismos Autónomos
CEM	Confederación Española de Mutualidades	OBS	Obra Benéfica Social
CFEE	Cuentas Financieras de la Economía Española	OCDE	Organización de Cooperación y Desarrollo Económicos
CNAE	Clasificación Nacional de Actividades Económicas	OIFM	Otras Instituciones Financieras Monetarias
CNE	Contabilidad Nacional de España	OM	Orden Ministerial
CNMV	Comisión Nacional del Mercado de Valores	OOAAPP	Otras Administraciones Públicas
DEG	Derechos Especiales de Giro	OPEP	Organización de Países Exportadores de Petróleo
DGSFP	Dirección General de Seguros y Fondos de Pensiones	OSR	Otros Sectores Residentes
DGT	Dirección General de Tráfico	PEC	Pacto de Estabilidad y Crecimiento
DGTPF	Dirección General del Tesoro y Política Financiera	PDE	Protocolo de Déficit Excesivo
EC	Entidades de Crédito	PIB	Producto Interior Bruto
EFC	Establecimientos Financieros de Crédito	PIB pm	Producto Interior Bruto a Precios de Mercado
Eonia	Índice medio del tipo de interés del euro a un día (Euro Overnight Index Average)	PNB	Producto Nacional Bruto
Euríbor	Tipo de interés de oferta de los depósitos interbancarios en euros (Euro Interbank Offered Rate)	RD	Real Decreto
Eurostat	Oficina de Estadística de las Comunidades Europeas	RM	Resto del mundo
EPA	Encuesta de población activa	RNB	Renta Nacional Bruta
FAAF	Fondo para la Adquisición de Activos Financieros	Sareb	Sociedad de Gestión de Activos Procedentes de la Reestructuración Bancaria
FEADER	Fondo Europeo Agrícola de Desarrollo Rural	SCLV	Sistema de Compensación y Liquidación de Valores
FEAGA	Fondo Europeo Agrícola de Garantía	SEC	Sistema Europeo de Cuentas
FEDER	Fondo Europeo de Desarrollo Regional	SEPE	Servicio Público de Empleo Estatal
FEOGA	Fondo Europeo de Orientación y Garantía Agrícola	SME	Sistema Monetario Europeo
FEP	Fondo Europeo de Pesca	TAE	Tasa Anual Equivalente
FFPP	Fondos de Pensiones	TEDR	Tipo Efectivo Definición Restringida
FGD	Fondo de Garantía de Depósitos de entidades de crédito	UE	Unión Europea
FIAMM	Fondos de Inversión en Activos del Mercado Monetario	UEM	Unión Económica y Monetaria
FIM	Fondos de Inversión Mobiliaria	UE 15	Países componentes de la Unión Europea desde 30.4.2004
FMI	Fondo Monetario Internacional	UE 25	Países componentes de la Unión Europea desde 1.5.2004
FMM	Fondos del Mercado Monetario	UE 27	Países componentes de la Unión Europea desde 1.1.2007
FSE	Fondo Social Europeo	UE 28	Países componentes de la Unión Europea desde 1.7.2013
IAPC	Índice Armonizado de Precios de Consumo	VNA	Variación Neta de Activos
ICO	Instituto de Crédito Oficial	VNP	Variación Neta de Pasivos

SIGLAS DE PAÍSES Y MONEDAS

De acuerdo con la práctica de la UE, los países están ordenados según el orden alfabético de los idiomas nacionales.

BE	Bélgica	EUR (euro)
BG	Bulgaria	BGN (lev búlgaro)
CZ	República Checa	CZK (corona checa)
DK	Dinamarca	DKK (corona danesa)
DE	Alemania	EUR (euro)
EE	Estonia	EUR (euro)
IE	Irlanda	EUR (euro)
GR	Grecia	EUR (euro)
ES	España	EUR (euro)
FR	Francia	EUR (euro)
HR	Croacia	HRK (kuna)
IT	Italia	EUR (euro)
CY	Chipre	EUR (euro)
LV	Letonia	EUR (euro)
LT	Lituania	EUR (euro)
LU	Luxemburgo	EUR (euro)
HU	Hungría	HUF (forint húngaro)
MT	Malta	EUR (euro)
NL	Países Bajos	EUR (euro)
AT	Austria	EUR (euro)
PL	Polonia	PLN (zloty polaco)
PT	Portugal	EUR (euro)
RO	Rumanía	RON (nuevo leu rumano)
SI	Eslovenia	EUR (euro)
SK	Eslovaquia	EUR (euro)
FI	Finlandia	EUR (euro)
SE	Suecia	SEK (corona sueca)
UK	Reino Unido	GBP (libra esterlina)
JP	Japón	JPY (yen japonés)
US	EEUU	USD (dólar EEUU)

ABREVIATURAS Y SIGNOS

M1	Efectivo en manos del público + Depósitos a la vista.
M2	M1 + Depósitos disponibles con preaviso hasta tres meses + Depósitos a plazo hasta dos años.
M3	M2 + Cesiones temporales + Participaciones en fondos del mercado monetario e instrumentos del mercado monetario + Valores distintos de acciones emitidos hasta dos años.
m€/me	Millones de euros.
mm	Miles de millones.
A	Avance.
P	Puesta detrás de una fecha [ene (P)], indica que todas las cifras correspondientes son provisionales. Puesta detrás de una cifra, indica que únicamente esta es provisional.
SO	Serie original.
SD	Serie desestacionalizada.
T _i ^j	Tasa de la media móvil de i términos, con j de desfase, convertida a tasa anual.
m _j	Tasa de crecimiento básico de período j.
M	Referido a datos anuales (1970 M) o trimestrales, indica que estos son medias de los datos mensuales del año o trimestre, y referido a series de datos mensuales, decenales o semanales, que estos son medias de los datos diarios de dichos períodos.
R	Referido a un año o mes (99 R), indica que existe una discontinuidad entre los datos de ese período y el siguiente.
...	Dato no disponible.
—	Cantidad igual a cero, inexistencia del fenómeno considerado o carencia de significado de una variación al expresarla en tasas de crecimiento.
0,0	Cantidad inferior a la mitad del último dígito indicado en la serie.

ADVERTENCIAS

Calendario de las NEDD del FMI

El Banco de España publica en la Red, en el área de Estadísticas (www.bde.es/bde/es/areas/estadis), un calendario de estadísticas, que incluye las fechas correspondientes a la información exigida por las Normas Especiales de Distribución de Datos (NEDD) del FMI. Desde el calendario se puede acceder a los indicadores o estadísticas del Banco de España con los que se satisfacen los requerimientos de las NEDD.

Boletín Estadístico en la Red

A partir de la edición correspondiente a enero de 2008, la publicación oficial del Boletín Estadístico solo se difunde electrónicamente, a través de www.bde.es.

ÍNDICE ESQUEMÁTICO

AGRUPACIONES	CAPÍTULOS / PÁGINAS
Novedades y advertencias	5
Índice de cuadros	7
ESTADÍSTICAS DE LA UNIÓN ECONÓMICA Y MONETARIA	
	1. Principales indicadores económicos de la zona del euro 27
ESTADÍSTICAS ESPAÑOLAS	
Cuadros generales	2. Principales indicadores económicos 47 3. Cuentas Financieras trimestrales 61
Cuadros de las agrupaciones institucionales	INSTITUCIONES FINANCIERAS Información obtenida de los estados de supervisión 4. Entidades de crédito y establecimientos financieros de crédito 69 Información de los estados de la UEM, CNMV y DGS 5. Instituciones Financieras 117 6. Instituciones Financieras Monetarias 121 7. Banco de España 133 8. Otras Instituciones Financieras Monetarias 147 9. Instituciones Financieras no Monetarias, excepto Empresas de Seguros y Fondos de Pensiones 185 10. Empresas de Seguros y Fondos de Pensiones 201 ADMINISTRACIONES PÚBLICAS 11. Administraciones Públicas 205 12. Administración Central y Administraciones de Seguridad Social 217 13. Comunidades Autónomas 229 14. Corporaciones Locales 239 SOCIEDADES NO FINANCIERAS 15. Sociedades no financieras: Síntesis de la información recopilada por la Central de Balances 247 HOGARES E INSTITUCIONES SIN FINES DE LUCRO AL SERVICIO DE LOS HOGARES 16. Hogares e Instituciones sin fines de lucro al servicio de los hogares 267 RESTO DEL MUNDO 17. Balanza de Pagos y Posición de Inversión Internacional frente a otros residentes en la zona del euro y al resto del mundo 269 18. Estadísticas de Aduanas 289
Tipos de interés y tipos de cambio	19. Tipos de interés (excluidos los que aparecen publicados en los capítulos de Mercados Financieros) 295 20. Tipos de cambio e índices de competitividad 303
Mercados financieros	21. Mercado primario de valores 311 22. Mercados secundarios de valores 325
Estadísticas económicas generales	23. Producción y demanda 341 24. Empleo y salarios 353 25. Precios 369
ESTADÍSTICAS INTERNACIONALES	
	26. Economía internacional 375
APÉNDICES	
	A1. Banco de España. Balance de situación resumido 383 A2. Esquemas de sectorización 387 A3. Notas metodológicas 393

ÍNDICE DE CUADROS

CAPÍTULO 1 PRINCIPALES INDICADORES ECONÓMICOS DE LA ZONA DEL EURO	1.1	Actividad, precios y mercado de trabajo	28
	1.2a	Ahorro, inversión y financiación. Total de sectores residentes	29
	1.2b	Operaciones financieras. Total de sectores residentes	30
	1.3	Operaciones financieras. Sociedades no financieras	31
	1.4	Operaciones financieras. Hogares e IPSFL	32
	1.5	Precios	33
	1.6	Déficit PDE (Protocolo de Déficit Excesivo) de las Administraciones Públicas	34
	1.7	Deuda PDE (Protocolo de Déficit Excesivo) de las Administraciones Públicas	35
	1.8	Balances agregado y consolidado y operaciones (flujos ajustados) de las IFM residentes en la zona del euro, incluyendo el Eurosistema	36
	1.9	Agregados monetarios de la zona del euro y contrapartidas de M3. Resumen	38
	1.10	Agregados monetarios de la zona del euro y contrapartidas de M3. Saldos del balance consolidado. Series originales	40
	1.11	Agregados monetarios de la zona del euro y contrapartidas de M3. Operaciones (flujos ajustados). Series originales	40
	1.12	Agregados monetarios de la zona del euro y contrapartidas de M3. Saldos del balance consolidado y operaciones (flujos ajustados). Series desestacionalizadas	41
	1.13	Contribución de las IFM residentes en España a los agregados monetarios de la zona del euro y a las contrapartidas de M3	41
	1.14	Evolución de los agregados monetarios de la zona del euro y de la contribución de las IFM residentes en España	42
	1.15	Tipos de interés	43
	1.16	Tipos de cambio	44
		Notas a los cuadros del capítulo 1	45
CAPÍTULO 2 PRINCIPALES INDICADORES ECONÓMICOS	2.1	Contabilidad nacional de España. Base 2010	48
	2.2	Economía nacional (consolidada). Cuentas de operaciones no financieras. Base 2010	50
	2.3	Economía nacional. Cuentas corrientes y de capital. Detalle por sectores institucionales. Base 2010	51
	2.4	Cuentas de operaciones financieras. Detalle por sectores institucionales	53
	2.5	Balances financieros. Detalle por sectores institucionales	54
	2.6	Balanza de pagos y Posición de Inversión Internacional	55
	2.7	Cuentas financieras. Operaciones financieras netas y activos financieros netos de los sectores institucionales	56
	2.8	Precios y tipos de interés (antiguo indicador de convergencia)	57
	2.9	Déficit y deuda PDE (Protocolo de Déficit Excesivo) de las Administraciones Públicas	58
	2.10	Tipos de interés	59
	2.11	Índices de competitividad de España	60
CAPÍTULO 3 CUENTAS FINANCIERAS TRIMESTRALES	A)	Cuadros de sectores institucionales	
	3.1	Economía nacional. Balance financiero	62
	3.2	Economía nacional. Cuenta de operaciones financieras	62
	3.3	Sociedades no financieras. Balance financiero	63
	3.4	Sociedades no financieras. Cuenta de operaciones financieras	63
	3.5	Instituciones financieras. Balance financiero	64

- 3.6 Instituciones financieras. Cuenta de operaciones financieras 64
- 3.7 Administraciones públicas. Balance financiero 65
- 3.8 Administraciones públicas. Cuenta de operaciones financieras 65
- 3.9 Hogares e ISFLSH. Balance financiero 66
- 3.10 Hogares e ISFLSH. Cuenta de operaciones financieras 66
- 3.11 Resto del mundo. Balance financiero 67
- 3.12 Resto del mundo. Cuenta de operaciones financieras 67

B) Carteras de valores de los sectores institucionales

- 3.13 Valores representativos de deuda. Saldos 68

CAPÍTULO 4 ENTIDADES DE CRÉDITO Y ESTABLECIMIENTOS FINANCIEROS DE CRÉDITO

A) Balance agregado según los estados de supervisión

- 4. Conciliación entre los balances de las entidades de crédito y establecimientos financieros de crédito que se presentan en los capítulos 4 y 8 de este Boletín 70

ENTIDADES DE CRÉDITO Y ESTABLECIMIENTOS FINANCIEROS DE CRÉDITO

- 4.A Activo = Pasivo de las entidades de crédito y establecimientos financieros de crédito por instituciones 74
 - 4.1 Activo 74
 - 4.2 Pasivo 75
 - 4.3 Crédito. Otros sectores residentes 75
 - 4.4 Activo. Valores 76
 - 4.5 Pasivo. Otros sectores residentes 76
 - 4.6 Otros activos no sectorizados 77
 - 4.7 Patrimonio neto, ajustes y correcciones de valor 77
 - 4.8 Pasivos no sectorizados 78
 - 4.9 Otros activos y pasivos 78
 - 4.10 Correcciones de valor por deterioro de activos del crédito a otros sectores residentes 79

B) Detalles del crédito y los depósitos de las entidades de crédito y establecimientos financieros de crédito

Crédito de las entidades de crédito y establecimientos financieros de crédito, por grupos de entidades

- 4.11 A los sectores «Administraciones públicas» y «Otros sectores residentes» 79
- 4.99 Detalle de los activos dudosos 80

Total crédito y total créditos dudosos de las entidades de crédito y establecimientos financieros de crédito a «Otros sectores residentes», por finalidades del crédito

a) Crédito y dudosos del crédito para financiar actividades productivas de las empresas y los empresarios individuales que reciben los créditos y detalle por funciones de gasto de otras financiaciones a hogares e ISFLSH

- 4.13 Total entidades de crédito y establecimientos financieros de crédito 81
- 4.14 Entidades de depósito 82
- 4.17 Establecimientos financieros de crédito 83

b) Crédito y dudosos del crédito para financiar actividades productivas de las empresas y los empresarios individuales que reciben los créditos. Detalle por la actividad principal

4.18	Total entidades de crédito y establecimientos financieros de crédito	84
4.19	Entidades de depósito	85
4.22	Establecimientos financieros de crédito	86
c) Crédito y dudosos del crédito para financiar actividades productivas de las empresas y los empresarios individuales que reciben los créditos. Detalle de las actividades de industria y construcción		
4.23	Total entidades de crédito y establecimientos financieros de crédito	87
4.24	Entidades de depósito	88
4.27	Establecimientos financieros de crédito	89

Créditos y depósitos de las entidades de depósito a los sectores "Administraciones públicas" y "Otros sectores residentes"

4.28	Detalle por provincias. Resumen	90
4.29	Detalle por Comunidades Autónomas. Resumen	91
4.30	Detalle del crédito por Comunidades Autónomas	92
4.31	Detalle de los depósitos por Comunidades Autónomas	93

Pasivos de las entidades de crédito y establecimientos financieros de crédito, por grupos de entidades

4.32	Frente a «Administraciones públicas» y «Otros sectores residentes»	95
------	--	----

C) Cuenta de resultados

4.B	Entidades de depósito. Resumen	96
4.36	Estructura de la cuenta de resultados	97
4.37	Productos financieros	97
4.38	Costes financieros	98
4.39	Detalle de los productos de la cartera de valores y de los costes de los valores emitidos	98
4.40	Otros productos y gastos ordinarios	99
4.41	Estructura de la cuenta de resultados de las entidades de depósito residentes y sucursales en el extranjero	99

D) Cuadros complementarios

ENTIDADES DE CRÉDITO Y ESTABLECIMIENTOS FINANCIEROS DE CRÉDITO

4.45	Número de entidades	100
4.46	Número de empleados	100
4.47	Número de oficinas operativas y de representación de las entidades de crédito y establecimientos financieros de crédito residentes y del Banco de España	101
4.48	Número de oficinas por Comunidades Autónomas	102
4.49	Número de oficinas por provincias	103

E) Balances de los componentes de las entidades de crédito y establecimientos financieros de crédito

ENTIDADES DE DEPÓSITO

4.51	Activo	104
4.52	Pasivo	104
4.53	Crédito. Otros sectores residentes	105
4.54	Activo. Valores	105

4.55	Pasivo. Otros sectores residentes	106
4.56	Otros activos no sectorizados	106
4.57	Patrimonio neto, ajustes y correcciones de valor	107
4.58	Pasivos no sectorizados	107

ESTABLECIMIENTOS FINANCIEROS DE CRÉDITO

4.81	Activo	108
4.82	Pasivo	108
4.83	Crédito. Otros sectores residentes	109
4.84	Otros activos no sectorizados	109
4.85	Patrimonio neto, ajustes y correcciones de valor	110
4.86	Pasivos no sectorizados	110

Notas a los cuadros del capítulo 4 111

CAPÍTULO 5 INSTITUCIONES FINANCIERAS

BALANCE AGREGADO

5.1	Activos financieros = pasivos más activos financieros netos. Valores absolutos	118
5.2	Activos financieros = pasivos más activos financieros netos. Estructuras	119

CAPÍTULO 6 INSTITUCIONES FINANCIERAS MONETARIAS

BALANCE SEGÚN LOS ESTADOS DE LA ZONA DEL EURO

6.C	Balance. Detalle por instituciones	122
6.1	Activo. Resumen	126
6.2	Pasivo. Resumen	126
6.3	Activo. Residentes en España	127
6.4	Activo. Residentes en España: detalle de valores distintos de acciones y participaciones	127
6.5	Activo. Residentes en otros países de la zona del euro	128
6.6	Activo. Residentes en otros países de la zona del euro: detalle de valores distintos de acciones y participaciones	128
6.7	Pasivo. Depósitos de los residentes en España por sectores y detalle por instrumentos de los depósitos de otras AAPP	129
6.8	Pasivo. Depósitos de los residentes en España: detalle de otros sectores residentes	129
6.9	Pasivo. Depósitos de residentes en otros países de la zona del euro por sectores y detalle por instrumentos de los depósitos de otras AAPP	130
6.10	Pasivo. Depósitos de residentes en otros países de la zona del euro: detalle de otros sectores residentes	130
6.11	Activo. Resto del mundo	131
6.12	Pasivo. Resto del mundo y rúbricas no clasificadas: total y algunos detalles	131

Notas a los cuadros del capítulo 6 132

CAPÍTULO 7 BANCO DE ESPAÑA

BALANCE SEGÚN LOS ESTADOS DE LA ZONA DEL EURO

7.C	Balance	134
7.1	Activo. Resumen	137
7.2	Pasivo. Resumen	137
7.3	Activo. Residentes en España	138
7.4	Activo. Residentes en España: detalle de valores distintos de acciones y participaciones	138
7.5	Activo. Residentes en otros países de la zona del euro	139
7.6	Activo. Residentes en otros países de la zona del euro: detalle de valores distintos de acciones y participaciones	139

- 7.7 Pasivo. Depósitos de los residentes en España por sectores y detalle por instrumentos de los depósitos de otras AAPP 140
- 7.8 Pasivo. Depósitos de los residentes en España: detalle de otros sectores residentes 140
- 7.9 Pasivo. Depósitos de los residentes en otros países de la zona del euro: por sectores y detalle por instrumentos de los depósitos de otras AAPP 141
- 7.10 Pasivo. Depósitos de los residentes en otros países de la zona del euro: detalle de otros sectores residentes 141
- 7.11 Activo. Resto del mundo y detalle de otros activos 142
- 7.12 Pasivo. Resto del mundo y detalle de otros pasivos 142
- 7.13 Balance. Resumen por sectores 143
- 7.16 Billetes distribuidos menos billetes retirados por el Banco de España y billetes denominados en pesetas no retornados. Detalle por denominación de los billetes en euros (a) 143
- 7.17 Monedas denominadas en euro puestas en circulación por el Banco de España y monedas denominadas en pesetas no retornadas. Detalle por denominación de las monedas en euros 144

Notas a los cuadros del capítulo 7 145

CAPÍTULO 8 OTRAS INSTITUCIONES
FINANCIERAS MONETARIAS

Nota introductoria a los cuadros del capítulo 8 y otra estadísticas sobre otras instituciones financieras monetarias 148

A) Balance agregado de las OIFM según los estados de la zona del euro

- 8.C Balance. Detalle por instituciones 150
- 8.1 Activo = pasivo de las OIFM por instituciones 155
- 8.2 Activo. Resumen 155
- 8.3 Pasivo. Resumen 156
- 8.4 Activo. Residentes en España 156
- 8.5 Activo. Residentes en España: detalle de valores distintos de acciones y participaciones 157
- 8.6 Activo. Residentes en otros países de la zona del euro 157
- 8.7 Activo. Residentes en otros países de la zona del euro: detalle de valores distintos de acciones y participaciones 158
- 8.8 Pasivo. Depósitos de los residentes en España por sectores y detalle por instrumentos de los depósitos de otras AAPP 158
- 8.9 Pasivo. Depósitos de los residentes en España: detalle de otros sectores residentes 159
- 8.10 Pasivo. Depósitos de residentes en otros países de la zona del euro por sectores y detalle por instrumentos de los depósitos de otras AAPP 159
- 8.11 Pasivo. Depósitos de residentes en otros países de la zona del euro: detalle de otros sectores residentes 160
- 8.12 Activo. Resto del mundo 160
- 8.13 Pasivo. Resto del mundo y rúbricas no clasificadas: total y algunos detalles 161

B) Detalles del activo y del pasivo de las OIFM

- 8.21 Préstamos y créditos concedidos por las OIFM y depósitos en estas, de las AAPP residentes en España, por instituciones 161
- 8.22 Préstamos y créditos concedidos por las OIFM y depósitos en estas, de otros sectores residentes en España, por instituciones 162
- 8.25 Préstamos y créditos concedidos por las OIFM y depósitos en estas, de las AAPP, por subsectores 162
- 8.26 Préstamos y créditos de las OIFM a otros sectores residentes en España, por subsectores 163
- 8.27 Detalle de los préstamos y créditos concedidos por las OIFM a los hogares 163

- 8.28 Depósitos de otros sectores residentes y de otras AAPP residentes en el área del euro, por subsectores 164
- 8.29 Depósitos en las OIFM de sociedades no financieras y hogares e ISFLSH residentes en España, por naturaleza 164
- 8.30 Depósitos en las OIFM de sociedades no financieras, hogares e ISFLSH residentes en España, por naturaleza. Detalle 165
- 8.31 Detalle por países de los principales activos y pasivos, de las OIFM 166
- 8.32 Detalle por monedas de los principales activos y pasivos, de las OIFM 167

C) Balances de los componentes de las OIFM

ENTIDADES DE CRÉDITO Y ESTABLECIMIENTOS FINANCIEROS DE CRÉDITO

- 8.D Balance de las entidades de crédito y establecimientos financieros de crédito. Detalle por entidades 168
- 8.41 Activo. Resumen 171
- 8.42 Pasivo. Resumen 171
- 8.43 Activo. Residentes en España 172
- 8.44 Pasivo. Depósitos de los residentes en España, por sectores, y detalle por instrumentos de los depósitos de otros sectores residentes 172

Reservas mínimas a que están sujetas las entidades de crédito

- 8.E Apéndice al balance. Determinación de los pasivos de las entidades de crédito sujetas a reservas mínimas 173
- 8.45 Pasivos computables en el coeficiente de reservas mínimas de la zona del euro 174

ENTIDADES DE DEPÓSITO

- 8.51 Activo. Resumen 174
- 8.52 Pasivo. Resumen 175
- 8.53 Activo. Residentes en España 175
- 8.54 Pasivo. Depósitos de los residentes en España, por sectores, y detalle por instrumentos de los depósitos de otros sectores residentes 176

ESTABLECIMIENTOS FINANCIEROS DE CRÉDITO (EFC)

- 8.81 Activo. Resumen 176
- 8.82 Pasivo. Resumen 177
- 8.83 Activo. Residentes en España 177
- 8.84 Pasivo. Depósitos de los residentes en España, por sectores, y detalle por instrumentos 178

FONDOS DEL MERCADO MONETARIO

- 8.F Balance 179
- 8.91 Balance. Resumen 181
- 8.92 Activo. Residentes en España 181

Notas a los cuadros del capítulo 8 182

CAPÍTULO 9 INSTITUCIONES FINANCIERAS NO MONETARIAS, EXCEPTO EMPRESAS DE SEGUROS Y FONDOS DE PENSIONES

A) Total sector

Balances

- 9.1 Activo y pasivo. Valoración de activos financieros y pasivos según SEC 95 186

B) Subsector «Otros intermediarios financieros»

Balances

- 9.11 Balances oficiales. Total activo y pasivo por agrupaciones institucionales 186
- 9.12 Activo y pasivo. Valoración de activos financieros y pasivos según SEC 95 187

SUBSECTOR «OTROS INTERMEDIARIOS FINANCIEROS»: AGENTE INSTITUCIONES DE INVERSIÓN COLECTIVA EN VALORES MOBILIARIOS (EXCEPTO FONDOS DEL MERCADO MONETARIO)

Balances

- 9.21 Activo y pasivo. Valoración de activos financieros y pasivos según SEC 95 187
- 9.22 Activos financieros. Sociedades no financieras y Administraciones Públicas 188
- 9.23 Activos financieros. Instituciones financieras y resto del mundo 188
- 9.24 Pasivos por tenedores. Valoración de pasivos según SEC 95 189

SUBSECTOR «OTROS INTERMEDIARIOS FINANCIEROS»: AGENTE SOCIEDADES DE VALORES

Balances

- 9.31 Activo y pasivo. Valoración de activos financieros y pasivos según SEC 95 189
- 9.32 Activos financieros. Detalle 190

C) Subsector «Auxiliares financieros»

Balances

- 9.41 Balances oficiales. Total activo y pasivo por agrupaciones institucionales 190
- 9.42 Activo y pasivo. Valoración de activos financieros y pasivos según SEC 95 191

SUBSECTOR «AUXILIARES FINANCIEROS»: AGENTE SOCIEDADES DE TASACIÓN

Datos de actividad de las tasadoras

- 9.50 Distribución de tasaciones: número de tasaciones 191
- 9.51 Distribución de tasaciones: importe de tasaciones 192
- 9.52 Distribución de tasaciones: superficie utilizable. Tasaciones de bienes inmuebles 193
- 9.53 Distribución de tasaciones de bienes inmuebles: valor medio del m² 194
- 9.54 Distribución de la clientela y finalidad de las tasaciones: número de tasaciones 195
- 9.55 Distribución de la clientela y finalidad de las tasaciones: importe de tasaciones 195
- 9.56 Distribución geográfica de las tasaciones de inmuebles: número de tasaciones e importe 196
- 9.57 Distribución geográfica de las tasaciones de viviendas: número de tasaciones e importe 196

- 9.58 Distribución geográfica de las tasaciones de inmuebles por Comunidades Autónomas: número de tasaciones 197
- 9.59 Distribución geográfica de las tasaciones de inmuebles por Comunidades Autónomas: importe 197
- 9.60 Distribución geográfica de las tasaciones de viviendas por Comunidades Autónomas: número de tasaciones 198
- 9.61 Distribución geográfica de las tasaciones de viviendas por Comunidades Autónomas: importe 198

Información contable

- 9.62 Balance e información complementaria 199
- 9.63 Cuenta de resultados 199

Notas a los cuadros de las sociedades de tasación 200

CAPÍTULO 10 EMPRESAS DE SEGUROS Y FONDOS DE PENSIONES

BALANCES

- 10.1 Balance y provisiones técnicas por grupos de agentes que componen el sector. 202
- 10.2 Empresas de seguro y fondos de pensiones, Detalles del activo y del pasivo 202
- 10.3 Empresas de seguros privados. Detalles del activo y del pasivo 203
- 10.4 Mutualidades de previsión social. Detalles del activo y del pasivo 203
- 10.5 Consorcio de compensación de seguros. Detalles del activo y del pasivo 204
- 10.6 Fondos de pensiones externos (Ley 8/1987). Detalles del activo y del pasivo 204

CAPÍTULO 11 ADMINISTRACIONES PÚBLICAS

A) ADMINISTRACIONES PÚBLICAS

- 11.1 Capacidad (+) o necesidad (-) de financiación, pasivos en circulación y deuda según el Protocolo de Déficit Excesivo (PDE). Importes 206
- 11.2 Capacidad (+) o necesidad (-) de financiación, pasivos en circulación y deuda según el Protocolo de Déficit Excesivo (PDE). Porcentajes del PIB pm 206
- 11.3 Capacidad (+) o necesidad (-) de financiación. Por subsectores 207
- 11.4 Pasivos en circulación y deuda según el Protocolo de Déficit Excesivo (PDE). Importes 207
- 11.5 Pasivos en circulación y deuda según el Protocolo de Déficit Excesivo (PDE). Porcentajes del PIB pm 208
- 11.6 Deuda según el Protocolo de Déficit Excesivo (PDE) y activos financieros frente a Administraciones Públicas. Importes 208
- 11.7 Deuda según el Protocolo de Déficit Excesivo (PDE) y activos financieros frente a Administraciones Públicas. Porcentajes del PIB pm 209
- 11.8 Conciliación entre la necesidad de financiación y la variación de la deuda elaborada según el Protocolo de Déficit Excesivo (PDE). Importes 209
- 11.9 Conciliación entre la necesidad de financiación y la variación de la deuda elaborada según el Protocolo de Déficit Excesivo (PDE). Porcentajes del PIB pm 210
- 11.10 Adquisición neta de activos financieros 210
- 11.11 Pasivos netos contraídos 211
- 11.12 Deuda según el Protocolo de Déficit Excesivo (PDE) por instrumentos 211
- 11.13 Deuda según el Protocolo de Déficit Excesivo (PDE) por sectores de contrapartida, monedas y plazos residuales 212

B) EMPRESAS PÚBLICAS

- 11.14 Deuda por Administraciones Públicas propietarias de las Empresas Públicas no incluidas en el sector Administraciones Públicas 212

C) OTRA INFORMACIÓN

11.15 Relaciones España-Unión Europea 213

Notas a los cuadros del capítulo 11 214

CAPÍTULO 12 ADMINISTRACIÓN CENTRAL Y ADMINISTRACIONES DE SEGURIDAD SOCIAL

ADMINISTRACIÓN CENTRAL

- 12.1 Capacidad (+) o necesidad (-) de financiación, pasivos en circulación y deuda según el Protocolo de Déficit Excesivo (PDE). Importes 218
- 12.2 Capacidad (+) o necesidad (-) de financiación, pasivos en circulación y deuda según el Protocolo de Déficit Excesivo (PDE). Porcentajes del PIB pm 218
- 12.3 Conciliación entre la necesidad de financiación y la variación de la deuda elaborada según el Protocolo de Déficit Excesivo (PDE). Importes 219
- 12.4 Conciliación entre la necesidad de financiación y la variación de la deuda elaborada según el Protocolo de Déficit Excesivo (PDE). Porcentajes del PIB pm 219
- 12.5 Adquisición neta de activos financieros 220
- 12.6 Administración Central. Deuda según el Protocolo de Déficit Excesivo (PDE) por instrumentos 220
- 12.7 Administración Central. Deuda según el Protocolo de Déficit Excesivo (PDE) por administraciones y unidades 221
- 12.8 Estado. Deuda según el Protocolo de Déficit Excesivo (PDE) por instrumentos 221
- 12.9 Otras unidades institucionales clasificadas como Administración Central. Deuda según el Protocolo de Déficit Excesivo (PDE) por instrumentos 222

A) EMPRESAS PÚBLICAS DE LA ADMINISTRACIÓN CENTRAL

- 12.10 Deuda por Empresas Públicas no incluidas en el sector Administraciones Públicas 222

ADMINISTRACIONES DE SEGURIDAD SOCIAL

- 12.11 Capacidad (+) o necesidad (-) de financiación, pasivos en circulación y deuda según el Protocolo de Déficit Excesivo (PDE). Importes 223
- 12.12 Capacidad (+) o necesidad (-) de financiación, pasivos en circulación y deuda según el Protocolo de Déficit Excesivo (PDE). Porcentajes del PIB pm 223
- 12.13 Conciliación entre la necesidad de financiación y la variación de la deuda elaborada según el Protocolo de Déficit Excesivo (PDE). Importes 224
- 12.14 Conciliación entre la necesidad de financiación y la variación de la deuda elaborada según el Protocolo de Déficit Excesivo (PDE). Porcentajes del PIB pm 224
- 12.15 Adquisición neta de activos financieros 225
- 12.16 Deuda según el Protocolo de Déficit Excesivo (PDE) por instrumentos 225

Notas a los cuadros del capítulo 12 226

CAPÍTULO 13 COMUNIDADES AUTÓNOMAS

A) COMUNIDADES AUTÓNOMAS

- 13.1 Capacidad (+) o necesidad (-) de financiación, pasivos en circulación y deuda según el Protocolo de Déficit Excesivo (PDE). Importes 230
- 13.2 Capacidad (+) o necesidad (-) de financiación, pasivos en circulación y deuda según el Protocolo de Déficit Excesivo (PDE). Porcentajes del PIB pm 230
- 13.3 Conciliación entre la necesidad de financiación y la variación de la deuda elaborada según el Protocolo de Déficit Excesivo (PDE). Importes 231
- 13.4 Conciliación entre la necesidad de financiación y la variación de la deuda elaborada según el Protocolo de Déficit Excesivo (PDE). Porcentajes del PIB pm 231
- 13.5 Adquisición neta de activos financieros 232
- 13.6 Deuda según el Protocolo de Déficit Excesivo (PDE). Resumen general 233

- 13.7 Deuda según el Protocolo de Déficit Excesivo (PDE) por instrumentos 234
- 13.8 Deuda según el Protocolo de Déficit Excesivo (PDE) por agrupaciones institucionales 234
- 13.9 Deuda según el Protocolo de Déficit Excesivo (PDE) por Comunidades Autónomas. Importes 235
- 13.10 Deuda según el Protocolo de Déficit Excesivo (PDE) por Comunidades Autónomas. Porcentajes del PIB pm 235

B) EMPRESAS PÚBLICAS DE COMUNIDADES AUTÓNOMAS

- 13.11 Deuda por Comunidades Autónomas propietarias de las Empresas Públicas no incluidas en el sector Administraciones Públicas. Importes 236
- 13.12 Deuda por Comunidades Autónomas propietarias de las Empresas Públicas no incluidas en el sector Administraciones Públicas. Porcentajes del PIB pm 236

Notas a los cuadros del capítulo 13 237

CAPÍTULO 14 CORPORACIONES LOCALES

A) CORPORACIONES LOCALES

- 14.1 Capacidad (+) o necesidad (-) de financiación, pasivos en circulación y deuda según el Protocolo de Déficit Excesivo (PDE). Importes 240
- 14.2 Capacidad (+) o necesidad (-) de financiación, pasivos en circulación y deuda según el Protocolo de Déficit Excesivo (PDE). Porcentajes del PIB pm 240
- 14.3 Conciliación entre la necesidad de financiación y la variación de la deuda elaborada según el Protocolo de Déficit Excesivo (PDE). Importes 241
- 14.4 Conciliación entre la necesidad de financiación y la variación de la deuda elaborada según el Protocolo de Déficit Excesivo (PDE). Porcentajes del PIB pm 241
- 14.5 Adquisición neta de activos financieros 242
- 14.6 Deuda según el Protocolo de Déficit Excesivo (PDE). Resumen general 243
- 14.7 Deuda según el Protocolo de Déficit Excesivo (PDE) por instrumentos 244
- 14.8 Deuda según el Protocolo de Déficit Excesivo (PDE) por tipos de Corporaciones Locales 244

Notas a los cuadros del capítulo 14 245

CAPÍTULO 15 SOCIEDADES NO FINANCIERAS: SÍNTESIS DE LA INFORMACIÓN RECOPIADA POR LA CENTRAL DE BALANCES

A) Resumen

- 15.A Total sociedades no financieras existentes en España y empresas disponibles en las bases de datos de la Central de Balances 248
- 15.B Total empleados en las sociedades no financieras existentes en España y en las empresas disponibles en las bases de datos de la Central de Balances 249
- 15.C Balance, Cuenta de resultados y ratios. 2013 250

B) Cuenta de resultados

Principales rúbricas. total empresas

- 15.1 Base de datos anual (CBI) 250
- 15.2 Base de datos trimestral (CBT). Tasas 251
- 15.3 Base de datos trimestral (CBT). Tasas interanuales de trimestres acumulados 251

Principales rúbricas. sector industria

- 15.4 Base de datos anual (CBI) 252
- 15.5 Base de datos trimestral (CBT). Tasas 252
- 15.6 Base de datos trimestral (CBT). Tasas interanuales de trimestres acumulados 253

C) Ratios significativas

R.1. Rentabilidad ordinaria del activo neto	
15.7 Base de datos anual (CBI)	253
15.8 Base de datos trimestral (CBT)	254
15.9 Base de datos trimestral (CBT). Ratios de trimestres acumulados	254
R.2. Intereses por financiación recibida sobre recursos ajenos con coste (operaciones vivas)	
15.10 Base de datos anual (CBI)	255
15.11 Base de datos trimestral (CBT)	255
15.12 Base de datos trimestral (CBT). Ratios de trimestres acumulados	256
R.3. Rentabilidad ordinaria de los recursos propios	
15.13 Base de datos anual (CBI)	256
15.14 Base de datos trimestral (CBT)	257
15.15 Base de datos trimestral (CBT). Ratios de trimestres acumulados	257
R.4. Diferencia rentabilidad - coste financiero (R.1-R.2)	
15.16 Base de datos anual (CBI)	258
15.17 Base de datos trimestral (CBT)	258
15.18 Base de datos trimestral (CBT). Ratios de trimestres acumulados	259
R.5. Margen de explotación (REB/producción)	
15.19 Base de datos anual (CBI)	259
15.20 Base de datos trimestral (CBT)	260
15.21 Base de datos trimestral (CBT). Ratios de trimestres acumulados	260
E.1. Endeudamiento, RAC/AN (precios corrientes; saldo final)	
15.22 Base de datos anual (CBI)	261
15.23 Base de datos trimestral (CBT)	261
E.2. Endeudamiento, RAC/(REB + Ingresos financieros) (saldo final)	
15.24 Base de datos anual (CBI)	262
15.25 Base de datos trimestral (CBT)	262
Carga financiera por intereses, Intereses por financiación recibida/(REB + Ingresos financieros)	
15.26 Base de datos anual (CBI)	263
15.27 Base de datos trimestral (CBT)	263
Ratios significativas FSI	
15.28 Endeudamiento (Deuda / Fondos Propios). Base de datos integrada (CBI)	264
15.29 Rentabilidad de los recursos propios. (EBIT / Fondos Propios). Base de datos integrada (CBI)	264
Notas a los cuadros del capítulo 15	265

CAPÍTULO 16 HOGARES E INSTITUCIONES SIN
FINES DE LUCRO AL SERVICIO DE LOS
HOGARES

En proceso de elaboración

CAPÍTULO 17 BALANZA DE PAGOS Y
POSICIÓN DE INVERSIÓN INTERNACIONAL
FRENTE A OTROS RESIDENTES EN LA ZONA
DEL EURO Y AL RESTO DEL MUNDO

A) Balanza de pagos

- 17.1 Resumen. Saldos. Mensual 270
- 17.2 Resumen de la cuenta financiera. Variación de activos menos variación de pasivos. Mensual 270
- 17.3 Cuenta corriente y de capital. Detalle. Mensual 271
- 17.4 Cuenta corriente. Detalle de bienes y servicios. Trimestral 271
- 17.4a Transacciones de servicios no turísticos: por tipo de servicio. Trimestral 272
- 17.4b Transacciones de servicios no turísticos: detalle geográfico. Trimestral 274
- 17.5 Cuenta corriente. Detalle de rentas primarias. Trimestral 276
- 17.6 Cuenta corriente y de capital. Detalle de renta secundaria y cuenta de capital. Trimestral 276
- 17.7 Cuenta financiera. Detalle por componentes. Mensual 277
- 17.8 Variación neta de activos. Detalle por sectores institucionales. Mensual 277
- 17.9 Inversiones directas y de cartera. Variación neta de activos. Instituciones financieras monetarias. Trimestral 278
- 17.10 Inversiones directas y de cartera. Variación neta de activos. Administraciones Públicas y otros sectores residentes. Trimestral 278
- 17.11 Otras inversiones, incluido Banco de España. Variación neta de activos. Detalle por sectores institucionales. Trimestral 279
- 17.12 Variación neta de pasivos. Detalle por sectores institucionales. Mensual 279
- 17.13 Inversiones directas y de cartera. Variación neta de pasivos. Instituciones financieras monetarias. Trimestral 280
- 17.14 Inversiones directas y de cartera. Variación neta de pasivos. Administraciones públicas y otros sectores residentes. Trimestral 280
- 17.15 Otras inversiones, incluido el Banco de España. Variación neta de pasivos. Detalle por sectores institucionales. Trimestral 281

B) Posición de Inversión Internacional

- 17.21 Resumen 281

ACTIVOS FINANCIEROS

- 17.22 Activos por categorías funcionales e instrumentos financieros 282
- 17.23 Inversiones de cartera, incluido el Banco de España. Detalle por sectores institucionales 282
- 17.24 Otras inversiones, incluido el Banco de España. Detalle por sectores institucionales 283

PASIVOS

- 17.27 Pasivos por categorías funcionales e instrumentos financieros 283
- 17.28 Inversiones de cartera. Detalle por sectores institucionales 284
- 17.29 Otras inversiones, incluido el Banco de España. Detalle por sectores institucionales 284

C) RESERVAS INTERNACIONALES Y LIQUIDEZ EN MONEDA EXTRANJERA

- 17.25 Reservas internacionales y liquidez en moneda extranjera 285
- 17.26 Reservas internacionales 285

D) DEUDA EXTERNA

17.30	Deuda externa	286
	Notas a los cuadros del capítulo 17	287

CAPÍTULO 18 ESTADÍSTICAS DE ADUANAS

18.1	Importaciones/introducciones y exportaciones/expediciones	290
A) Importaciones/introducciones		
18.2	Por productos	290
18.3	Distribución geográfica	291
B) Exportaciones/expediciones		
18.4	Por productos	291
18.5	Distribución geográfica	292
C) Índices de valor unitario		
18.6	Importaciones/introducciones	292
18.7	Exportaciones/expediciones	293

CAPÍTULO 19 TIPOS DE INTERÉS (EXCLUIDOS
LOS QUE APARECEN PUBLICADOS EN LOS
CAPÍTULOS DE MERCADOS FINANCIEROS)

A) Tipos legales		
19.1	Tipos de interés legales, euríbor, mibor y otros tipos oficiales de referencia	296
19.2	Tipos de interés de referencia del mercado hipotecario (no oficiales) y otros tipos de interés	297
B) Tipos de interés aplicados por las instituciones financieras monetarias a residentes en la UEM (CBE 4/2002). Datos desde enero de 2003		

TIPOS DE INTERÉS (TAE Y TEDR) DE NUEVAS OPERACIONES

Préstamos y créditos a hogares e ISFLSH

19.3	Total entidades de crédito y establecimientos financieros de crédito	297
------	--	-----

Préstamos y créditos a las sociedades no financieras

19.6	Total entidades de crédito y establecimientos financieros de crédito	298
------	--	-----

Depósitos de hogares y sociedades no financieras

19.9	Total entidades de crédito y establecimientos financieros de crédito	298
------	--	-----

TIPOS DE INTERÉS (TEDR) DE LOS SALDOS VIVOS

Préstamos y créditos a hogares y sociedades no financieras

19.12	Total entidades de crédito y establecimientos financieros de crédito	299
-------	--	-----

Depósitos de hogares y sociedades no financieras

19.15	Total entidades de crédito y establecimientos financieros de crédito	299
-------	--	-----

IMPORTES DE LAS NUEVAS OPERACIONES

Préstamos y créditos a hogares e ISFLSH

19.18	Total entidades de crédito y establecimientos financieros de crédito	300
-------	--	-----

Préstamos y créditos a las sociedades no financieras
19.21 Total entidades de crédito y establecimientos financieros de crédito 300

Depósitos de hogares y sociedades no financieras
19.24 Total entidades de crédito y establecimientos financieros de crédito 301

IMPORTES DE LOS SALDOS VIVOS

Préstamos y créditos a hogares y sociedades no financieras
19.27 Total entidades de crédito y establecimientos financieros de crédito 301

Depósitos de hogares y sociedades no financieras
19.30 Total entidades de crédito y establecimientos financieros de crédito 302

CAPÍTULO 20 TIPOS DE CAMBIO E ÍNDICES DE COMPETITIVIDAD

A) Tipos de cambio

20.1 Tipos de cambio del euro 304
20.2 Tipos de cambio del euro (continuación 1) 304
20.3 Tipos de cambio del euro (continuación 2) 305
20.4 Tipos de cambio del euro (continuación 3) 305
20.5 Tipos de cambio del dólar estadounidense 306

B) Índices de competitividad

20.6 Índices de competitividad de España frente a la zona del euro y a la UE 28
306
20.7 Índices de competitividad de España frente a los países desarrollados, a los
industrializados y a los nuevos países industrializados de Asia 307
20.8 Tipos de cambio efectivos de las principales monedas frente a los países
desarrollados 307

Notas a los cuadros del capítulo 20 308

CAPÍTULO 21 MERCADO PRIMARIO DE VALORES

A) Economía nacional

Valores distintos de acciones, excepto derivados financieros. Acciones y participaciones en fondos de inversión. Detalle por sectores y subsectores

21.1 Emisiones netas y ofertas públicas en venta 312
21.2 Saldos vivos 312

Valores distintos de acciones, excepto derivados financieros. Detalle por sectores y plazos

21.3 Emisiones netas 313
21.4 Saldos vivos 313
21.5 Tipo de cupón de emisiones a largo plazo. Saldos vivos 314

B) Instituciones financieras

Valores distintos de acciones, excepto derivados financieros. Detalle por subsectores y plazos

21.6 Emisiones netas 314
21.7 Saldos vivos 315

Valores distintos de acciones emitidos en euros, excepto derivados financieros.
Instituciones financieras monetarias. Detalle por instrumentos de emisiones en euros

- 21.8 Emisiones netas, emisiones brutas y amortizaciones 315
- 21.9 Saldos vivos 316

Acciones y participaciones en fondos de inversión. Detalle por sectores

- 21.10 Emisiones netas, ofertas públicas de venta y saldos vivos 316

C) Administraciones Públicas

ADMINISTRACIÓN CENTRAL

Valores distintos de acciones, excepto derivados financieros. Detalle por instrumentos

- 21.11 Emisiones netas 317
- 21.12 Saldos vivos 317
- 21.13 Saldos vivos por plazos de vencimiento 318
- 21.14 Vida media 318
- 21.15 Detalle por instrumentos de emisiones en euros. Emisiones netas, emisiones brutas y amortizaciones 319
- 21.16 Tipos de interés a la emisión: subastas 319

COMUNIDADES AUTÓNOMAS Y CORPORACIONES LOCALES

Valores distintos de acciones, excepto derivados financieros. Detalle por instrumentos

- 21.17 Emisiones netas 320
- 21.18 Saldos vivos 320
- 21.19 Detalle de emisiones en euros. Emisiones netas, emisiones brutas y amortizaciones 321

D) Sociedades no financieras

Valores distintos de acciones, excepto derivados financieros. Detalle por instrumentos

- 21.20 Emisiones netas y saldos vivos 321

E) Resto del mundo

Valores distintos de acciones, excepto derivados financieros. Detalle por sectores

- 21.21 Emisiones netas, emisiones brutas, amortizaciones y saldos vivos 322

F) Zona del euro

Valores distintos de acciones, excepto derivados financieros. Detalle por sectores y subsectores

- 21.22 Emisiones netas 322
- 21.23 Saldos vivos 323

A) Mercado de deuda en anotaciones en cuenta

- 22.1 Saldos nominales registrados en el sistema de anotaciones en cuenta 326
- 22.2 Saldos nominales registrados en cuentas de terceros en el sistema de anotaciones en cuenta 326

DEUDA DEL ESTADO. SALDOS POR TENEDORES

Letras del Tesoro

- 22.3 Saldos nominales. Cartera registrada 327
- 22.4 Saldos nominales. Cartera a vencimiento 327
- 22.5 Operaciones simultáneas y con pacto de recompra 328

Bonos y obligaciones no segregados y principales de deuda segregada del Estado

- 22.6 Saldos nominales. Cartera registrada 328
- 22.7 Saldos nominales. Cartera a vencimiento 329
- 22.8 Operaciones simultáneas y con pacto de recompra 329

DEUDA DEL ESTADO A CORTO PLAZO: LETRAS DEL TESORO

- 22.9 Importes negociados 330
- 22.10 Operaciones simples al contado. Importes negociados y tipos de interés 330
- 22.11 Operaciones simultáneas al contado. Importes negociados y tipos de interés 331
- 22.12 Operaciones con pacto de recompra. Importes negociados y tipos de interés 331

DEUDA DEL ESTADO A MEDIO Y LARGO PLAZO: BONOS Y OBLIGACIONES DEL ESTADO NO SEGREGADOS

- 22.13 Importes negociados 332
- 22.14 Operaciones simples al contado. Importes negociados y tipos de interés 332
- 22.15 Operaciones simultáneas al contado. Importes negociados y tipos de interés 333
- 22.16 Operaciones con pacto de recompra. Importes negociados y tipos de interés 333
- 22.17 Índices de rendimiento y estadísticos complementarios 334

DEUDA DEL ESTADO A MEDIO Y LARGO PLAZO: PRINCIPALES Y CUPONES DE DEUDA SEGREGADA DEL ESTADO

- 22.18 Importes negociados 334
- 22.19 Operaciones simples al contado. Importes negociados y tipos de interés 335
- 22.20 Operaciones simultáneas al contado. Importes negociados y tipos de interés 335
- 22.21 Operaciones con pacto de recompra. Importes negociados y tipos de interés 336

RATIOS DE CONTRATACIÓN

- 22.22 Ratios de contratación 336

B) Mercado bursátil

Acciones

- 22.23 Capitalización en la Bolsa de Madrid 337
- 22.24 Volumen de contratación 337
- 22.25 Índice de cotización 338
- 22.26 Ratio PER (cotización/rentabilidad del capital). Bolsa de Madrid 338

Obligaciones

- 22.27 Volumen de contratación 339

C) Otros mercados de valores

MERCADO ORGANIZADO DE RENTA FIJA DE LA ASOCIACIÓN DE INTERMEDIARIOS DE ACTIVOS FINANCIEROS (AIAF)

- 22.28 Pagarés de empresa 339
- 22.29 Obligaciones 340

MERCADOS OFICIALES DE OPCIONES Y FUTUROS FINANCIEROS

- 22.30 Operaciones realizadas y posiciones abiertas 340

CAPÍTULO 23 PRODUCCIÓN Y DEMANDA

A) Índice de producción industrial

- 23.1 General y resumen 342

Por ramas de actividad (CNAE 2009)

- 23.2 Industrias extractivas y manufactureras 342
- 23.3 Industrias manufactureras (continuación 1) 343
- 23.4 Industrias manufactureras (continuación 2) y resto 343

B) Indicadores de energía

- 23.5 Producción y consumo interior bruto de energía primaria 344
- 23.6 Electricidad: producción y consumo 344

C) Indicadores de construcción, acero y cemento

- 23.7 Edificación y vivienda. Licencias de obra mayor 345
- 23.8 Obras en edificación 345
- 23.9 Licitación oficial por tipología de obra 346
- 23.10 Índices de producción de la industria de la construcción 346
- 23.11 Producción y consumo aparente de acero y cemento 347

D) Indicadores de vehículos

Disponibilidades y utilizaciones de

- 23.12 Vehículos de carga, autobuses y autocares 347
- 23.13 Turismos y motocicletas 348

E) Indicadores de los servicios

- 23.14 Comercio y hostelería 348
- 23.15 Transporte y turismo 349

F) Opiniones empresariales

- 23.16 Total industria e industria de bienes de inversión (CNAE 2009) 349
- 23.17 Industria de bienes de consumo, bienes intermedios y otros sectores (CNAE 2009) 350
- 23.18 Industria de la construcción (CNAE 2009) 350
- 23.19 Utilización de la capacidad productiva y factores que han limitado la producción. Total industria (excluida construcción) (CNAE 2009) 351

CAPÍTULO 24 EMPLEO Y SALARIOS

A) Encuesta de población activa

POBLACIÓN DE 16 Y MÁS AÑOS

- 24.1 Resumen 354
- 24.2 Por grupos de edad y sexo 354
- 24.3 Población activa y ocupada por grupos de edad y sexo 355

OCUPADOS

- 24.4 Por ramas de actividad según secciones de la CNAE 2009 355
- 24.5 Por situación profesional 356
- 24.6 Asalariados por ramas de actividad según secciones de la CNAE 2009 356
- 24.7 Asalariados según duración de la jornada, tipo de contrato y sexo 357

PARADOS

- 24.8 Por ramas de actividad (CNAE 2009) y sexo 357
- 24.9 Por estudios terminados y sexo, situación familiar y duración del paro 358
- 24.10 Parados por tipo de jornada en el empleo buscado y sexo 358

TASAS DE

- 24.11 Actividad por grupos de edad y sexo 359
- 24.12 Paro por grupos de edad y sexo 359
- 24.13 Paro por Comunidades Autónomas 360

B) Encuesta de coyuntura laboral

- 24.14 Efectivos laborales y jornada media por ramas de actividad 360

C) Estadísticas de empleo

- 24.15 Movimiento laboral registrado: demanda de empleo y paro por ramas de actividad 361
- 24.16 Movimiento laboral registrado: ofertas y demandas de empleo, y colocaciones 361
- 24.17 Contratos de trabajo 362
- 24.18 Beneficiarios de prestaciones por desempleo 362

D) Afiliados al, y pensiones del, Sistema de Seguridad Social

- 24.19 Afiliación fin de mes. Altas, bajas y efectivos por regímenes 363
- 24.20 Pensiones en vigor 363
- 24.21 Cuantía media de las pensiones en vigor 364

E) Convenios, conflictos y otras estadísticas laborales

- 24.22 Convenios según mes de inicio de efectos económicos 364

- 24.23 Convenios según mes de registro y año del inicio de efectos económicos 365
- 24.24 Conflictos laborales y regulación de empleo 365

F) Encuesta trimestral de coste laboral

- 24.25 Coste laboral. Resumen 366
- 24.26 Coste laboral por trabajador y mes. Por ramas de actividad (CNAE 2009) 366
- 24.27 Coste salarial por hora efectiva. Por ramas de actividad (CNAE 2009) 367
- 24.28 Tiempo de trabajo efectivo por trabajador y mes. Por ramas de actividad (CNAE 2009) y tipo de jornada 367

CAPÍTULO 25 PRECIOS

A) Índice de precios de consumo

- 25.1 General y por grupos de gasto 370
- 25.2 General y por grupos específicos 370

B) Índice de precios industriales

- 25.3 General y resumen 371

Por ramas de actividad (CNAE 2009)

- 25.4 Industrias extractivas y manufactureras 371
- 25.5 Industrias manufactureras (continuación 1) 372
- 25.6 Industrias manufactureras (continuación 2) y resto 372

C) Precios en la construcción

- 25.7 Índice de costes de la construcción y precio medio del metro cuadrado de las viviendas libres tasadas 373

D) Índices de precios percibidos y pagados por los agricultores

- 25.8 Total y detalle 373

CAPÍTULO 26 ECONOMÍA INTERNACIONAL

A) Agregados macroeconómicos

- 26.1 Producto interior bruto a precios corrientes 376
- 26.2 Producto interior bruto a precios constantes 376

B) Precios y mercado de trabajo

- 26.11 Índice de precios de consumo 377
- 26.12 Índice de precios a la producción 377
- 26.13 Índice de costes laborales unitarios 378
- 26.14 Índices de valor unitario de exportaciones 378
- 26.15 Índices armonizados de precios de consumo 379

C) Tipos de interés y rentabilidades

- 26.21 Tipos de interés interbancarios a tres meses en mercados nacionales 379
- 26.22 Rendimientos de la deuda pública a tres años en mercados nacionales 380
- 26.23 Rendimientos de la deuda pública a tres años en mercados nacionales (continuación) 380
- 26.24 Rendimientos de la deuda pública a largo plazo (a) 381
- 26.25 Rendimientos de la deuda pública a largo plazo (a) (continuación) 381

APÉNDICE 1 BANCO DE ESPAÑA. BALANCE DE SITUACIÓN RESUMIDO	A1.1	Balance de situación	384
APÉNDICE 2 ESQUEMAS DE SECTORIZACIÓN	A2.1	Agrupaciones institucionales utilizadas en los cuadros de análisis monetario en el contexto de la zona del euro (capítulos 6 a 8 del Boletín Estadístico)	388
	A2.2	Agrupaciones institucionales utilizadas en los estados de supervisión (capítulo 4 del Boletín Estadístico)	390
	A2.3	Agrupaciones institucionales utilizadas en los cuadros de Contabilidad Nacional (incluidas Cuentas Financieras de la Economía Española) (capítulos 2 y 3 del Boletín Estadístico)	391
APÉNDICE 3 NOTAS METODOLÓGICAS		Nota metodológica del capítulo 10	394
		Nota metodológica "La deuda de las Administraciones Públicas (AAPP) elaborada según la metodología del Protocolo de Déficit Excesivo (PDE)"	396

CAPÍTULO 1 PRINCIPALES INDICADORES ECONÓMICOS DE LA ZONA DEL EURO

1. PRINCIPALES INDICADORES ECONÓMICOS DE LA ZONA DEL EURO

1.1 Actividad, precios y mercado de trabajo

Tasas de variación interanual

	2014		2015		2015			
			III	IV	I	II	III	IV
A. PIB Y AGREGADOS DE LA DEMANDA (a) (Tasa de variación en volumen)								
1. Consumo privado	1,1	2,1	1,0	1,4	2,0	2,1	2,2	1,9
2. Consumo público	1,0	1,6	1,1	1,0	1,4	1,5	1,5	1,9
3. Formación bruta de capital fijo	1,6	2,9	1,0	1,2	2,3	2,9	2,8	3,7
4. DEMANDA INTERIOR	1,2	2,1	0,8	1,2	1,8	1,7	2,2	2,6
5. Exportaciones (b)	4,4	5,5	4,9	5,0	6,0	6,7	5,3	4,2
6. Importaciones (b)	4,9	6,3	4,8	5,4	6,7	6,5	6,2	6,0
7. Saldo neto exterior de bienes y servicios (% sobre PIB)	4,1	3,9	4,1	4,2	3,9	4,3	3,9	3,6
8. PIB A PRECIOS DE MERCADO	1,1	1,9	1,0	1,2	1,6	2,0	2,0	1,9
B. PRECIOS Y COSTES LABORALES								
1. Deflactor consumo privado	0,5	0,2	0,4	0,3	-0,1	0,3	0,3	0,3
2. Deflactor consumo público	0,8	0,6	0,8	0,9	0,6	0,6	0,5	0,6
3. Deflactor PIB	0,9	1,3	0,9	1,1	1,1	1,3	1,4	1,3
4. Remuneración por asalariado (zona euro 19)	1,3	1,3	1,2	1,4	1,2	1,4	1,3	1,3
5. Productividad laboral (zona euro 19) 5.1. Total economía	0,3	0,5	0,0	0,1	0,4	0,7	0,6	0,4
6. Coste laboral unitario. Total economía (zona euro 19)	1,0	0,8	1,1	1,2	0,8	0,7	0,7	0,9
C. EMPLEO Y PARO (c)								
1. Población ocupada 1.1. Total economía	1,2	1,9	1,3	1,4	1,7	1,8	1,9	2,1
1.2. Industria, excluida construcción	0,6	1,3	0,8	0,9	1,2	1,1	1,5	1,5
2. Paro: porcentaje sobre la población activa	11,6	10,9	11,5	11,5	11,2	11,0	10,7	10,5
2.1. Millones de personas	18,466	17,430	18,353	18,270	17,994	17,685	17,202	16,838
D. BALANZA DE PAGOS								
1. Cuenta corriente (zona euro 19). Saldo (mm de euros) (d)	245,3	320,8	65,1	71,0	79,6	79,7	76,9	84,7

1.1 Activity, prices and labour market

1. MAIN ECONOMIC INDICATORS OF THE EURO AREA

Annual percentage changes

Véanse notas al final del capítulo. / See notes at the end of the chapter.

1. PRINCIPALES INDICADORES ECONÓMICOS DE LA ZONA DEL EURO.
Cuentas económicas de la zona del euro (SEC 2010).

1.2.a Ahorro, inversión y financiación.
Total de sectores residentes.

mm de euros

	Adquisiciones netas de activos no financieros			Variaciones del patrimonio neto			Capacidad /necesidad de financiación = Operaciones financieras netas	Operaciones financieras netas de los sectores de la zona del euro				PIB de la zona del euro
	Total	Formación bruta de capital fijo	Variación de existencias y otros (b)	Total	Ahorro bruto	Transferencias netas de capital a cobrar		Sociedades no financieras	Instituciones financieras	Administraciones públicas	Hogares e ISFLSH	
	1	2	3	4	5	6	7	8	9	10	11	12
10	2 024	1 995	29	364	2 018	20	15	111	233	-589	260	9 529
11	2 135	2 061	75	432	2 138	18	18	-8	173	-408	260	9 786
12	2 000	2 017	-17	372	2 115	23	130	-23	225	-360	287	9 812
13	1 967	1 974	-7	390	2 158	20	212	138	129	-294	240	9 924
14	2 001	2 009	-8	447	2 238	18	258	34	139	-261	345	10 103
11 IV	521	535	-15	115	542	9	28	6	40	-95	77	2 518
12 I	511	487	24	70	505	4	-12	-25	52	-111	73	2 402
II	503	519	-16	94	531	4	31	-52	46	-81	117	2 453
III	496	494	2	99	537	5	47	24	70	-83	36	2 440
IV	490	518	-28	109	543	10	66	30	58	-84	62	2 516
13 I	478	460	18	56	497	4	20	74	27	-114	33	2 400
II	491	503	-12	95	535	5	50	-77	40	-60	148	2 480
III	505	492	13	108	552	4	52	100	43	-76	-16	2 483
IV	493	520	-27	132	574	7	90	41	18	-45	75	2 561
14 I	500	475	25	87	531	6	37	51	19	-99	66	2 453
II	500	509	-10	87	535	3	39	-95	41	-46	139	2 517
III	505	498	8	131	582	3	80	76	40	-71	35	2 524
IV	496	527	-31	141	591	6	102	3	39	-45	104	2 609
15 I	504	486	18	101	556	4	53	95	20	-93	30	2 505
II	505	527	-22	114	571	4	39	-54	-3	-38	133	2 587
III	520	514	6	149	609	4	94	101	7	-46	33	2 597

Ahorro, inversión y financiación total sectores residentes

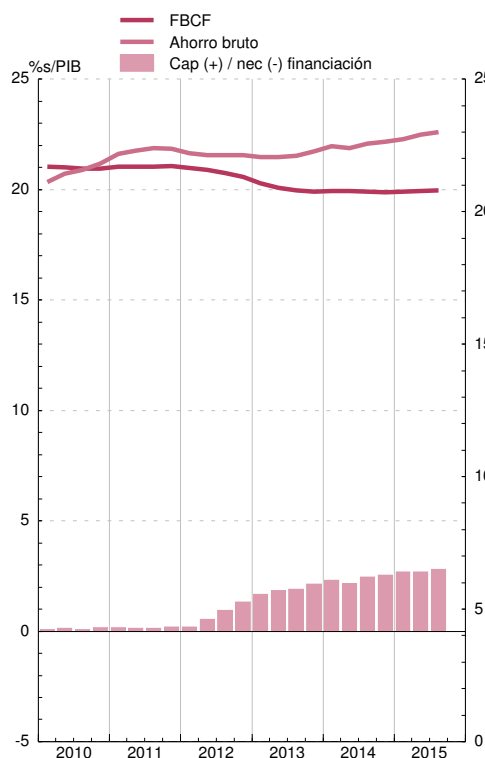

Operaciones financieras. Sectores residentes no financieros

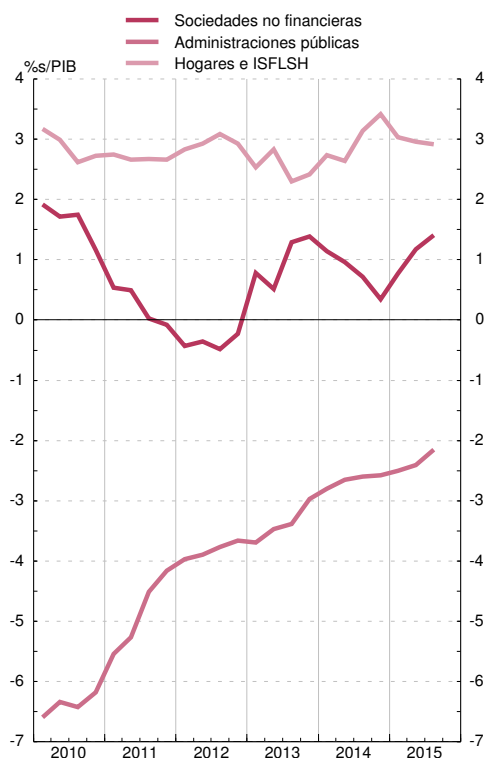

1. PRINCIPALES INDICADORES ECONÓMICOS DE LA ZONA DEL EURO.
Cuentas económicas de la zona del euro (SEC 2010).

1.2.b Operaciones financieras.
Total de sectores residentes.

mm de euros

	Operaciones financieras netas de la zona euro (=Cuenta del resto del mundo)	Adquisiciones netas de activos financieros de la zona del euro frente al resto del mundo					Pasivos netos contraídos por la zona del euro frente al resto del mundo					Balance financiero				
		Total	Efectivo y depósitos	Valores representativos de deuda	Préstamos	Participaciones en el capital y en fondos de inversión	Resto	Total	Efectivo y depósitos	Valores representativos de deuda	Préstamos	Participaciones en el capital y en fondos de inversión	Resto	Activos financieros netos	Activos financieros frente Resto del Mundo	Pasivos frente Resto del Mundo
	1	2	3	4	5	6	7	8	9	10	11	12	13	14	15	16
10	15	875	91	90	213	431	50	860	-3	22	173	568	100	-2 475	61 309	71 721
11	18	740	61	-10	82	499	108	722	-162	136	161	501	86	-2 382	64 382	74 174
12	130	846	-13	157	165	471	65	716	-216	170	114	563	85	-2 118	70 290	79 470
13	212	716	-95	93	76	631	10	504	-414	54	88	760	15	-1 797	72 121	79 546
14	258	775	114	311	112	176	62	517	-42	86	45	286	142	-1 304	77 067	83 559
11 /	28	15	-143	-14	-14	190	-5	-14	-114	-92	41	164	-13	-2 382	16 558	18 940
12 /	-12	407	47	98	79	145	38	420	109	10	82	170	48	-2 567	16 983	19 549
 /	31	158	28	-9	22	91	27	128	-58	36	85	66	-2	-2 228	17 562	19 790
 /	47	186	-49	29	39	127	41	139	-70	-43	-8	193	67	-2 268	17 776	20 044
 /	66	95	-39	40	25	108	-40	29	-197	167	-45	133	-29	-2 118	17 969	20 087
13 /	20	226	-51	25	48	174	31	206	-54	13	17	187	43	-2 016	18 083	20 099
 /	50	195	28	14	84	48	21	145	-81	27	55	152	-9	-1 860	18 002	19 862
 /	52	84	-59	21	-28	136	14	32	-146	21	1	139	17	-1 751	18 023	19 774
 /	90	210	-13	33	-28	274	-55	121	-133	-7	14	282	-35	-1 797	18 014	19 811
14 /	37	309	174	72	1	32	30	273	33	55	58	47	80	-1 898	18 296	20 193
 /	39	198	55	82	52	18	-9	159	-48	128	-24	70	32	-1 753	18 800	20 553
 /	80	205	-26	71	51	77	31	125	31	-58	15	114	24	-1 538	19 584	21 121
 /	102	63	-88	85	8	48	9	-39	-58	-39	-5	56	7	-1 304	20 388	21 692
15 /	53	575	102	163	128	124	58	523	109	136	84	168	25	-1 132	22 401	23 533
 /	39	70	-148	99	78	67	-26	31	-59	-29	26	101	-8	-988	22 021	23 009
 /	94	100	-10	35	-40	121	-6	6	-5	-104	-0	126	-11	-1 036	21 940	22 976

Operaciones financieras

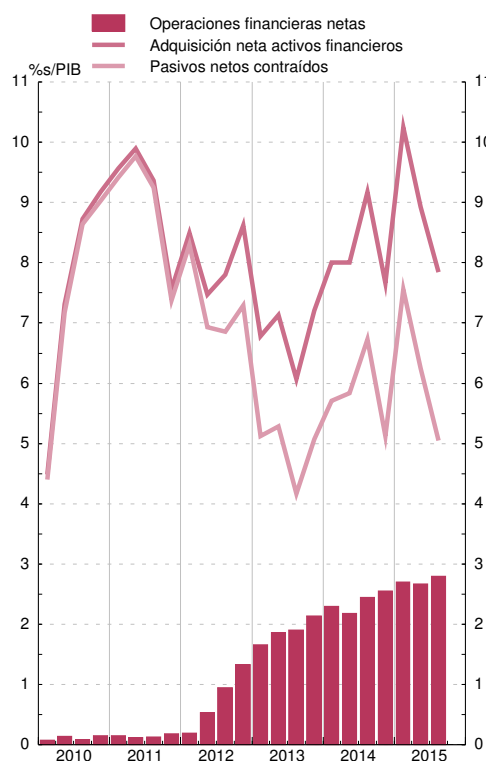

Balance financiero

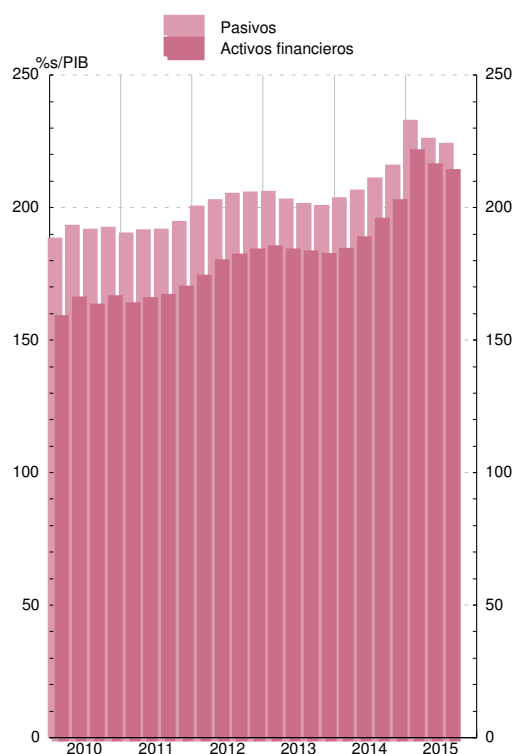

Véanse notas al final del capítulo.

1. PRINCIPALES INDICADORES ECONÓMICOS DE LA ZONA DEL EURO.
Cuentas económicas de la zona del euro (SEC 2010).

1.3 Operaciones financieras.
Sociedades no financieras.

mm de euros

	Operaciones financieras netas	Adquisiciones netas de activos financieros						Pasivos netos contraídos					Balance financiero		
		Total	Efectivo y depósitos	Valores representativos de deuda	Préstamos	Participaciones en el ctal. y en fondos de inversión	Resto	Total	Valores representativos de deuda	Préstamos	Participaciones en el ctal. y en fondos de inversiones	Resto	Activos financieros netos	Activos financieros	Pasivos
	1	2	3	4	5	6	7	8	9	10	11	12	13	14	15
10	111	771	102	21	222	228	198	661	74	144	233	214	-9 262	16 522	25 784
11	-8	488	99	-14	36	273	94	495	37	181	174	93	-8 535	16 694	25 229
12	-23	262	90	-20	162	149	-119	284	116	-15	160	20	-8 741	17 859	26 599
13	138	405	82	-33	92	87	177	267	89	-7	196	-6	-8 769	18 810	27 579
14	34	297	37	-22	118	81	83	262	58	55	207	-39	-8 844	19 610	28 454
11 /	6	178	33	-12	30	79	48	172	19	48	39	73	-8 535	16 694	25 229
12 /	-25	-5	-7	2	36	59	-94	21	31	23	62	-101	-8 712	17 082	25 794
II	-52	35	-14	-3	48	68	-64	86	15	40	27	-6	-8 485	17 030	25 514
III	24	68	17	-2	26	33	-5	44	42	-3	14	-2	-8 647	17 327	25 974
IV	30	163	95	-17	52	-11	45	133	28	-74	57	129	-8 741	17 859	26 599
13 /	74	153	-32	-6	16	74	101	79	19	22	77	-50	-8 749	18 136	26 885
II	-77	-7	-16	-12	30	-26	17	70	12	10	40	9	-8 688	18 035	26 722
III	100	115	58	-1	21	47	-10	14	33	-46	46	-18	-8 760	18 451	27 211
IV	41	145	72	-14	26	-9	70	104	25	7	33	53	-8 769	18 810	27 579
14 /	51	39	-26	19	2	7	37	-11	18	45	47	-122	-8 913	18 980	27 892
II	-95	54	-4	-28	59	19	7	149	17	71	44	23	-9 064	19 173	28 237
III	76	77	38	-0	2	57	-20	1	12	-81	73	-1	-8 828	19 343	28 171
IV	3	126	28	-14	55	-2	58	123	11	20	43	61	-8 844	19 610	28 454
15 /	95	198	-17	-1	50	132	34	104	16	80	81	-86	-9 199	20 741	29 940
II	-54	157	37	8	47	37	28	210	0	37	81	87	-9 112	20 550	29 662
III	101	181	59	-6	8	120	0	80	14	42	65	-44	-8 808	20 261	29 069

Operaciones financieras

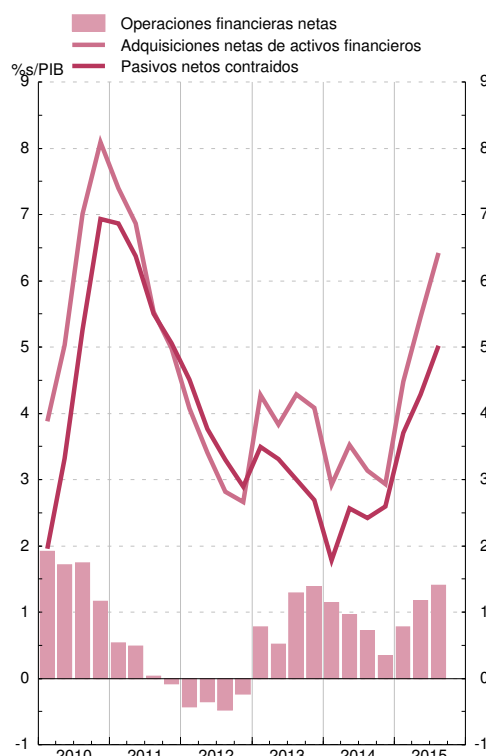

Balance financiero

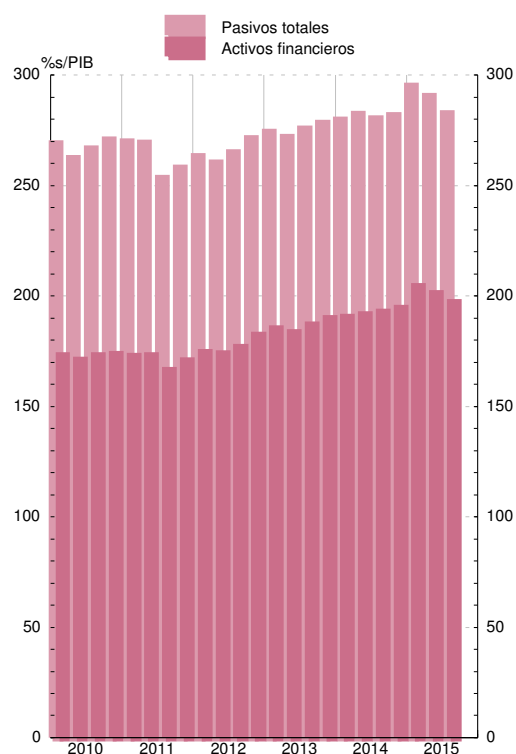

1. PRINCIPALES INDICADORES ECONÓMICOS DE LA ZONA DEL EURO.
Cuentas económicas de la zona del euro (SEC 2010).

1.4 Operaciones financieras.
Hogares e ISFLSH.

mm de euros

Operaciones financieras netas	Adquisiciones netas de activos financieros						Pasivos netos contraídos			Balance financiero			
	Total	Efectivo y depósitos	Valores representativos de deuda	Participaciones en el ctal. y en fondos de inversión	Seguros, pensiones y garantías estandarizadas	Otras cuentas pendientes de cobro	Total	Préstamos	Resto	Activos financieros netos	Activos financieros	Pasivos	
1	2	3	4	5	6	7	8	9	10	11	12	13	
10	260	436	176	-37	14	253	29	176	114	61	11 963	18 771	6 808
11	260	348	172	99	-39	113	2	87	88	-0	11 792	18 768	6 976
12	287	321	237	-82	66	143	-46	34	9	25	12 648	19 635	6 987
13	240	236	191	-175	87	177	-44	-4	-32	28	13 418	20 370	6 952
14	345	367	195	-198	138	236	-9	22	4	19	14 253	21 242	6 989
11 IV	77	73	81	53	-8	10	-62	-4	18	-22	11 792	18 768	6 976
12 I	73	99	38	-12	27	46	-1	26	-9	36	12 121	19 121	6 999
II	117	110	73	-25	18	31	13	-7	15	-22	12 095	19 087	6 993
III	36	33	12	-1	-19	29	11	-3	-6	3	12 393	19 372	6 979
IV	62	80	114	-44	40	37	-69	17	9	8	12 648	19 635	6 987
13 I	33	79	38	-67	25	59	23	45	-30	75	12 815	19 847	7 032
II	148	117	67	-52	52	41	9	-31	1	-32	12 906	19 894	6 988
III	-16	-48	2	-27	-12	37	-47	-31	5	-36	13 106	20 056	6 950
IV	75	89	85	-29	22	41	-29	13	-7	20	13 418	20 370	6 952
14 I	66	76	15	-44	35	72	-5	9	-18	27	13 769	20 722	6 953
II	139	154	73	-39	39	53	26	15	17	-2	14 067	21 023	6 956
III	35	36	7	-67	37	50	8	1	-0	1	14 150	21 119	6 969
IV	104	102	99	-49	27	61	-38	-2	5	-8	14 253	21 242	6 989
15 I	30	81	24	-73	72	75	-18	50	-18	68	14 984	22 030	7 047
II	133	152	80	-39	54	44	13	19	34	-15	14 762	21 806	7 044
III	33	45	-5	-32	35	46	2	12	30	-18	14 620	21 673	7 052

Operaciones financieras

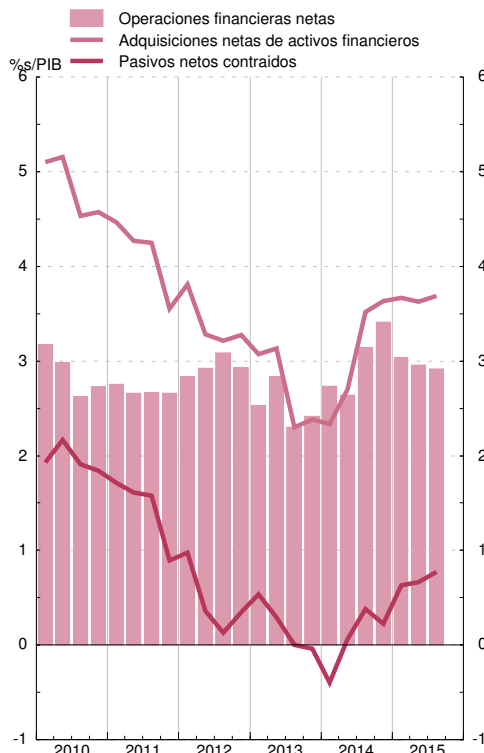

Balance financiero

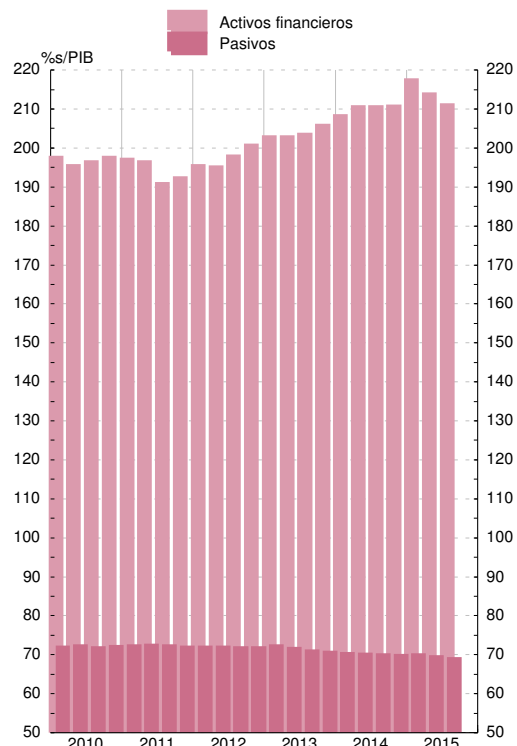

1. PRINCIPALES INDICADORES ECONÓMICOS DE LA ZONA DEL EURO

1.5 Precios

Fuente: Eurostat

Tasas de variación interanual

		Índice armonizado de precios de consumo (IAPC) (a)								Precios de producción industrial					
		Total		Bienes			Servicios			Total industria, excluida construcción		Bienes			
		Total	Alimentos (b)			Industriales			Total	Total industria, excluida construcción	Consumo	Equipo	Intermedios no energéticos	Energía	
		(c)(100%)	(59,2%)	(19,3%)	(11,8%)	(7,4%)	(39,9%)	(30,7%)	(9,2%)	(40,8%)	11	12	13	14	
		1	2	3	4	5	6	7	8	9	10	11	12	13	14
13	M	1,4	1,3	2,7	2,2	3,5	0,6	0,6	0,7	1,4	-0,2	1,7	0,6	-0,6	-1,6
14	M	0,4	-0,2	0,5	1,2	-0,9	-0,5	0,1	-1,9	1,2	-1,5	0,1	0,4	-1,1	-4,4
15	M	-	-0,8	1,0	0,6	1,7	-1,8	0,3	-6,8	1,2	-2,7	-0,6	0,7	-1,3	-8,1
15	Mar	-0,1	-0,9	0,6	0,6	0,7	-1,7	-	-6,0	1,0	-2,3	-0,6	0,7	-1,2	-6,8
	Abr	-	-0,7	1,0	0,7	1,3	-1,6	0,1	-5,8	1,0	-2,1	-0,8	0,8	-0,8	-6,4
	May	0,3	-0,4	1,2	0,6	2,1	-1,2	0,2	-4,8	1,3	-2,0	-0,8	0,7	-0,6	-6,2
	Jun	0,2	-0,4	1,2	0,7	1,9	-1,3	0,3	-5,1	1,1	-2,1	-0,8	0,7	-0,6	-6,8
	Jul	0,2	-0,5	0,9	0,6	1,4	-1,3	0,4	-5,6	1,2	-2,1	-0,8	0,7	-0,8	-6,5
	Ago	0,1	-0,7	1,3	0,6	2,4	-1,8	0,4	-7,2	1,2	-2,6	-0,7	0,6	-1,1	-8,2
	Sep	-0,1	-1,1	1,4	0,6	2,7	-2,4	0,3	-8,9	1,2	-3,2	-0,4	0,6	-1,5	-10,0
	Oct	0,1	-0,8	1,6	0,6	3,2	-2,1	0,6	-8,5	1,3	-3,2	-0,1	0,6	-1,9	-9,8
	Nov	0,1	-0,6	1,5	0,7	2,7	-1,7	0,6	-7,3	1,2	-3,2	-0,2	0,6	-2,1	-9,3
	Dic	0,2	-0,5	1,2	0,7	2,0	-1,3	0,5	-5,8	1,1	-3,0	-0,3	0,5	-1,9	-8,9
16	Ene	0,3	-0,3	1,0	0,8	1,4	-1,0	0,7	-5,4	1,2	-3,0	-0,2	0,4	-1,8	-9,1
	Feb	-0,2	-1,0	0,6	0,6	0,6	-1,9	0,7	-8,1	0,9	-4,2	-0,4	0,4	-2,1	-12,8
	Mar	P	-	-1,1	0,8	0,4	1,3	-2,1	0,5	-8,7	1,4

ÍNDICES ARMONIZADOS DE PRECIOS DE CONSUMO



Véanse notas al final del capítulo.

1. PRINCIPALES INDICADORES ECONÓMICOS DE LA ZONA DEL EURO

1.6 Déficit PDE (Protocolo de Déficit Excesivo) de las Administraciones Públicas (a)

Fuente: Eurostat y BCE

Porcentajes del PIB

	Total	Países de la zona del euro								
		Bélgica	Alemania	Estonia	Irlanda	Grecia	España	Francia	Italia	Chipre
	1	2	3	4	5	6	7	8	9	10
96	-4,2	-4,0	-3,4	...	-0,3	...	-5,4	-3,9	-6,6	-3,0
97	-3,0	-2,3	-2,8	...	1,3	...	-3,9	-3,6	-3,0	-4,7
98	-2,3	-1,0	-2,4	...	2,0	...	-2,9	-2,4	-3,0	-3,9
99	-1,4	-0,6	-1,5	...	2,4	-5,8	-1,3	-1,6	-1,8	-4,0
00	-0,2	-0,1	1,0	...	4,8	-4,1	-1,0	-1,3	-1,3	-2,2
01	-2,0	0,2	-3,1	...	0,9	-5,5	-0,5	-1,4	-3,4	-2,1
02	-2,7	0,0	-3,9	0,4	-0,3	-6,0	-0,4	-3,1	-3,1	-4,1
03	-3,2	-1,8	-4,2	1,8	0,7	-7,8	-0,4	-3,9	-3,4	-5,9
04	-3,0	-0,2	-3,7	2,4	1,4	-8,8	-0,0	-3,5	-3,6	-3,7
05	-2,6	-2,6	-3,4	1,1	1,3	-6,2	1,2	-3,2	-4,2	-2,2
06	-1,5	0,3	-1,7	2,9	2,8	-5,9	2,2	-2,3	-3,6	-1,0
07	-0,6	0,1	0,2	2,7	0,3	-6,7	2,0	-2,5	-1,5	3,2
08	-2,2	-1,1	-0,2	-2,7	-7,0	-10,2	-4,4	-3,2	-2,7	0,9
09	-6,3	-5,4	-3,2	-2,2	-13,8	-15,2	-11,0	-7,2	-5,3	-5,5
10	-6,2	-4,0	-4,2	0,2	-32,3	-11,2	-9,4	-6,8	-4,2	-4,8
11	-4,2	-4,1	-1,0	1,2	-12,5	-10,2	-9,6	-5,1	-3,5	-5,7
12	-3,7	-4,2	-0,1	-0,3	-8,0	-8,8	-10,4	-4,8	-2,9	-5,8
13 III	-3,4	-4,2	-0,2	-0,1	-6,0	-13,4	-9,4	-4,2	-3,1	-5,0
IV	-3,0	-3,0	-0,1	-0,2	-5,7	-13,0	-6,9	-4,0	-2,9	-4,9
14 I	-2,8	-3,1	0,1	-0,2	-5,3	-11,3	-6,7	-3,9	-2,8	-12,9
II	-2,7	-3,3	0,2	-0,3	-5,0	-4,2	-6,4	-3,9	-2,9	-11,9
III	-2,6	-3,0	0,1	-0,1	-4,6	-4,0	-5,8	-4,0	-2,7	-10,3
IV	-2,6	-3,1	0,3	0,8	-3,8	-3,6	-5,9	-4,0	-3,0	-8,9
15 I	-2,5	-3,3	0,4	0,5	-3,4	-4,3	-6,0	-3,9	-2,9	-0,2
II	-2,4	-3,1	0,4	0,6	-2,5	-4,7	-5,4	-4,0	-2,9	-0,4
III	-2,1	-2,9	0,9	0,7	-1,9	-4,4	-5,3	-3,9	-2,6	-0,9
IV	-2,1	-2,6	0,7	0,4	-2,3	-7,2	-5,1	-3,5	-2,6	-1,0

1. PRINCIPALES INDICADORES ECONÓMICOS DE LA ZONA DEL EURO

1.6 (Cont.) Déficit PDE (Protocolo de Déficit Excesivo) de las Administraciones Públicas (a)

Fuente: Eurostat y BCE

Porcentajes del PIB

	Países de la zona del euro									
	Letonia	Lituania	Luxemburgo	Malta	Países Bajos	Austria	Portugal	Eslovenia	Eslovaquia	Finlandia
	11	12	13	14	15	16	17	18	19	20
96	-0,4	...	1,3	-7,7	-1,7	-4,4	-4,7	-1,1	-9,7	-3,2
97	1,4	...	3,8	-7,1	-1,3	-2,4	-3,7	-2,3	-6,2	-1,2
98	0,0	...	3,6	-9,3	-0,9	-2,7	-4,4	-2,3	-5,2	1,6
99	-3,7	-2,8	3,6	-6,7	0,3	-2,6	-3,0	-3,0	-7,3	1,7
00	-2,7	-3,2	5,7	-5,5	1,9	-2,1	-3,2	-3,6	-12,0	6,9
01	-2,0	-3,5	6,0	-6,1	-0,3	-0,6	-4,8	-3,9	-6,4	5,0
02	-2,2	-1,9	2,3	-5,4	-2,1	-1,3	-3,3	-2,4	-8,1	4,1
03	-1,6	-1,3	0,5	-9,1	-3,0	-1,8	-4,4	-2,6	-2,7	2,4
04	-1,0	-1,4	-1,1	-4,4	-1,7	-4,8	-6,2	-2,0	-2,3	2,2
05	-0,4	-0,3	0,2	-2,7	-0,3	-2,5	-6,2	-1,3	-2,9	2,6
06	-0,6	-0,3	1,4	-2,6	0,2	-2,5	-4,3	-1,2	-3,6	3,9
07	-0,7	-0,8	4,1	-2,3	0,2	-1,3	-3,0	-0,1	-1,9	5,1
08	-4,1	-3,1	3,3	-4,2	0,2	-1,4	-3,8	-1,4	-2,3	4,2
09	-9,1	-9,1	-0,5	-3,3	-5,4	-5,3	-9,8	-5,9	-7,9	-2,5
10	-8,5	-6,9	-0,5	-3,2	-5,0	-4,4	-11,2	-5,6	-7,5	-2,6
11	-3,4	-8,9	0,5	-2,6	-4,3	-2,6	-7,4	-6,6	-4,1	-1,0
12	-0,8	-3,1	0,3	-3,5	-3,9	-2,2	-5,7	-4,1	-4,3	-2,2
13 III	-1,4	-3,4	0,4	-3,7	-2,3	-1,6	-5,8	-5,6	-3,2	-2,6
IV	-0,9	-2,6	0,8	-2,6	-2,4	-1,3	-4,8	-15,0	-2,7	-2,6
14 I	-0,9	-1,0	1,7	-2,9	-3,1	-1,4	-4,0	-13,6	-2,5	-2,6
II	-1,3	-1,3	1,7	-3,3	-3,0	-1,1	-4,6	-12,9	-2,6	-2,8
III	-1,0	-0,7	1,4	-2,7	-2,8	-1,1	-7,4	-12,7	-2,9	-3,0
IV	-1,6	-0,7	1,7	-2,0	-2,4	-2,7	-7,2	-5,0	-2,7	-3,2
15 I	-1,9	-0,7	1,1	-2,4	-2,1	-2,2	-7,1	-4,6	-2,9	-3,5
II	-2,1	0,4	1,3	-2,0	-2,1	-2,2	-6,4	-4,5	-2,9	-3,1
III	-2,1	0,1	1,2	-1,7	-2,0	-2,5	-3,1	-4,1	-2,6	-3,0
IV	-1,3	-0,2	1,2	-1,5	-1,8	-1,2	-4,4	-2,9	-3,0	-2,7

Véanse notas al final del capítulo.

1. PRINCIPALES INDICADORES ECONÓMICOS DE LA ZONA DEL EURO

1.7 Deuda PDE (Protocolo de Déficit Excesivo) de las Administraciones Públicas (a)

Fuente: Eurostat y BCE

Porcentajes del PIB

	Total	Países de la zona del euro								
		Bélgica	Alemania	Estonia	Irlanda	Grecia	España	Francia	Italia	Chipre
	1	2	3	4	5	6	7	8	9	10
96	...	128,5	57,4	...	70,0	...	65,6	59,4	116,3	49,2
97	...	123,8	58,6	...	61,7	...	64,4	60,8	113,7	53,3
98	...	118,8	59,3	...	51,6	...	62,5	60,8	110,8	54,9
99	...	114,4	59,9	...	46,7	...	60,9	58,5	109,3	55,1
00	68,0	108,8	58,9	5,1	36,1	104,7	58,0	58,7	105,1	55,1
01	67,0	107,6	57,7	4,8	33,2	106,8	54,2	58,2	104,7	56,9
02	66,8	104,7	59,3	5,7	30,6	104,6	51,3	60,1	101,9	60,1
03	68,1	101,1	63,0	5,6	29,9	101,2	47,6	64,2	100,4	63,5
04	68,4	96,5	64,7	5,1	28,2	102,7	45,3	65,7	100,0	64,5
05	69,2	94,6	66,9	4,5	26,1	107,3	42,3	67,2	101,9	63,2
06	67,3	90,9	66,4	4,4	23,6	103,5	38,9	64,4	102,5	59,1
07	64,9	86,9	63,6	3,7	23,9	103,1	35,5	64,4	99,7	53,9
08	68,5	92,4	65,0	4,5	42,4	109,4	39,4	68,1	102,3	45,1
09	78,3	99,5	72,5	7,0	61,8	126,7	52,7	79,0	112,5	53,9
10	83,8	99,6	81,0	6,6	86,8	146,2	60,1	81,7	115,3	56,3
11	86,0	102,2	78,4	5,9	109,3	172,0	69,5	85,2	116,4	65,8
12	89,3	104,1	79,6	9,5	120,1	159,6	85,4	89,6	123,3	79,3
13 III	91,3	108,4	77,4	9,9	122,8	173,2	93,2	91,9	128,8	99,9
IV	91,1	105,2	77,2	9,9	120,0	177,7	93,7	92,4	129,0	102,5
14 I	92,1	109,2	76,1	10,3	118,8	177,1	96,6	94,3	131,8	102,6
II	93,0	109,6	75,8	10,3	114,4	181,8	98,0	95,9	134,7	110,4
III	92,4	108,9	75,2	10,3	112,7	179,7	98,4	96,1	132,6	105,5
IV	92,0	106,5	74,7	10,4	107,5	180,1	99,3	95,7	132,5	108,2
15 I	93,0	110,8	74,4	10,0	104,6	170,5	100,2	97,6	135,4	107,5
II	92,4	109,4	72,6	9,9	101,6	169,4	99,8	97,8	136,0	110,7
III	91,8	108,9	72,0	9,8	98,3	171,8	99,7	97,1	134,5	110,2
IV	90,7	106,0	71,2	9,7	93,8	176,9	99,2	95,8	132,7	108,9

1. PRINCIPALES INDICADORES ECONÓMICOS DE LA ZONA DEL EURO

1.7 (Cont.) Deuda PDE (Protocolo de Déficit Excesivo) de las Administraciones Públicas (a)

Fuente: Eurostat y BCE

Porcentajes del PIB

	Países de la zona del euro									
	Letonia	Lituania	Luxemburgo	Malta	Países Bajos	Austria	Portugal	Eslovenia	Eslovaquia	Finlandia
	11	12	13	14	15	16	17	18	19	20
96	13,3	...	8,0	38,7	71,8	68,0	59,5	21,6	30,5	55,3
97	10,7	...	7,9	46,6	66,0	63,2	55,2	22,1	33,0	52,2
98	9,1	...	7,6	51,2	62,7	63,6	51,8	22,8	33,9	46,9
99	12,2	...	6,7	62,1	58,5	66,4	51,0	23,7	47,1	44,1
00	12,1	23,5	7,5	60,9	51,4	65,9	50,3	25,9	49,6	42,5
01	13,9	22,9	6,6	65,5	48,7	66,5	53,4	26,1	48,3	41,0
02	13,2	22,1	6,5	63,2	48,2	66,3	56,2	27,3	42,9	40,2
03	13,9	20,4	6,4	69,1	49,3	65,5	58,7	26,7	41,6	42,8
04	14,3	18,7	6,5	72,0	49,6	64,8	62,0	26,8	40,6	42,7
05	11,8	17,6	6,3	70,1	48,9	68,3	67,4	26,3	33,9	40,0
06	10,0	17,2	6,9	64,6	44,5	67,0	69,2	26,0	30,8	38,2
07	8,4	15,9	6,9	62,4	42,4	64,8	68,4	22,7	29,9	34,0
08	18,7	14,6	14,4	62,7	54,5	68,5	71,7	21,6	28,2	32,7
09	36,6	29,0	16,0	67,8	56,5	79,7	83,6	34,5	36,0	41,7
10	47,5	36,2	20,1	67,6	59,0	82,4	96,2	38,2	40,8	47,1
11	42,8	37,2	19,1	69,8	61,7	82,2	111,4	46,4	43,3	48,5
12	41,4	39,8	22,0	67,5	66,4	81,6	126,2	53,9	52,4	52,9
13 III	39,2	38,9	27,7	71,6	68,1	83,8	128,7	61,8	56,3	53,7
IV	39,1	38,8	23,3	68,6	67,9	80,8	129,0	71,0	55,0	55,5
14 I	39,4	39,5	23,1	71,0	67,4	81,2	132,8	77,7	58,0	57,0
II	41,8	38,3	23,1	73,6	68,9	82,3	130,4	78,7	56,0	58,4
III	41,2	37,9	22,9	71,0	68,3	80,7	132,3	78,1	55,8	57,8
IV	40,8	40,7	22,9	67,1	68,2	84,3	130,2	81,0	53,9	59,3
15 I	35,6	38,0	22,3	68,6	69,3	85,3	130,2	82,0	54,4	60,5
II	35,3	37,6	21,7	67,2	67,1	86,4	128,4	81,0	54,7	62,3
III	36,4	38,1	21,5	66,0	66,2	86,4	130,3	84,4	53,9	61,0
IV	36,4	42,7	21,4	63,9	65,1	86,2	129,0	83,2	52,9	63,1

Véanse notas al final del capítulo.

1. PRINCIPALES INDICADORES ECONÓMICOS DE LA ZONA DEL EURO

1.8 Balances agregado y consolidado y operaciones (flujos ajustados) de las IFM residentes en la zona del euro, incluyendo el Eurosistema

mm de euros

	Balance agregado de las IFM residentes en la zona del euro, incluyendo el Eurosistema / Aggregated balance sheet of euro area MFIs, including the Eurosystem		Saldos entre las IFM residentes en la zona euro del Eurosistema / Internal position of MFIs of the euro area		Contrapartida de las transacciones monetarias de la Administración Central / Counterpart transactions of Central Government		Balance consolidado de las IFM residentes en la zona del euro, incluyendo el Eurosistema / Consolidated balance sheet of euro area MFIs, including the Eurosystem (a)		Diferencia de saldos / Monthly differences in level		Ajustes / Adjustments		Operaciones (flujos ajustados) / Transactions (adjusted flows)	
	1 mar 16	2 mar 16	3 mar 16	4 mar 16	5 mar 16	6 mar 16	7=1-3+5 mar 16	8=2-4+6 mar 16	9=8-7 mar 16	10=9-11 mar 16	11 mar 16	12 mar 16	13 mar 16	14 mar 16
1 ACTIVO	36 341	35 917	9 982	9 880	122	122	26 481	26 159	-323	-122	-200	1 ASSETS		
2 Préstamos y créditos a residentes en la zona del euro	19 852	19 790	7 949	7 882	-	-	11 903	11 908	5	-18	23	2 Loans to the euro area residents		
3 IFM	7 949	7 882	7 949	7 882	-	-	1 119	1 115	-4	-0	-	3 MFIs		
4 Administraciones Públicas	1 119	1 115	-	-	-	-	10 784	10 792	9	-18	27	4 General Government		
5 Otros sectores residentes	10 784	10 792	-	-	-	-	-	-	-	-	27	5 Other euro area residents		
6 Valores distintos de acciones y participaciones emitidos por residentes en la zona del euro	5 708	5 730	1 511	1 487	-	-	4 197	4 244	46	5	41	6 Holdings of securities other than shares issued by euro area residents		
7 IFM	1 511	1 487	1 511	1 487	-	-	-	-	-	-	-	7 MFIs		
8 Administraciones Públicas	2 885	2 930	-	-	-	-	2 885	2 930	45	5	40	8 General Government		
9 Otros sectores residentes	1 313	1 314	-	-	-	-	1 313	1 314	1	0	1	9 Other euro area residents		
10 Participaciones emitidas por fondos del mercado monetario	53	49	53	49	-	-	-	-	-	-	-	10 Money market funds shares units		
11 IFM	53	49	53	49	-	-	-	-	-	-	-	11 MFIs		
12 Acciones y participaciones emitidas por residentes en la zona del euro	1 175	1 160	417	405	-	-	758	755	-3	2	-5	12 Holdings of shares/other equity issued by euro area residents		
13 IFM	417	405	417	405	-	-	-	-	-	-	-	13 MFIs		
14 Otros sectores residentes	758	755	-	-	-	-	758	755	-3	2	-5	14 Other euro area residents		
15 Activos frente a no residentes en la zona del euro	4 743	4 565	-	-	-	-	4 743	4 565	-179	-93	-85	15 External assets		
16 Activo fijo	210	210	-	-	-	-	210	210	0	-0	0	16 Fixed assets		
17 Resto de activos	4 601	4 413	53	57	122	122	4 671	4 478	-193	-17	-176	17 Remaining assets		
18 Del cual: efectivo en circulación en euros	53	57	53	57	-	-	-	-	-	-	-	18 Of which: currency in circulation in euro		

1.8 Aggregated and consolidated balance sheet and transactions (adjusted flows) of the euro area MFIs, including the Eurosystem

1. MAIN ECONOMIC INDICATORS OF THE EURO AREA

EUR billions

Véanse notas al final del capítulo./ See notes at the end of the chapter.

1. PRINCIPALES INDICADORES ECONÓMICOS DE LA ZONA DEL EURO

1.8 Balances agregado y consolidado y operaciones (flujos ajustados) de las IFM residentes en la zona del euro, incluyendo el Eurosistema (cont.)

mm de euros

	Balance agregado de las IFM residentes en la zona del euro, incluyendo el Eurosistema / Aggregated balance sheet of euro area MFIs, including the Eurosystem		Saldos entre las IFM residentes en la zona del euro / Internal position of MFIs of the euro area		Contrapartida de las transacciones monetarias de la Administración Central / Counterpart of monetary transactions of Central Government		Balance consolidado de las IFM residentes en la zona del euro, incluyendo el Eurosistema / Consolidated balance sheet of euro area MFIs, including the Eurosystem (a)		Diferencia de saldos / Monthly difference in level		Ajustes / Adjustments		Operaciones (flujos ajustados) / Transactions (adjusted flows)			
	1	2	3	4	5	6	7=1-3+5	8=2-4+6	9=8-7	10=9-11	11					
	feb 16	mar 16	feb 16	mar 16	feb 16	mar 16	feb 16	mar 16	mar 16	mar 16	mar 16	mar 16				
1 PASIVO	36 813	36 383	9 982	9 880	123	122	26 954	26 624	-329	-129	-201	1 LIABILITIES				
2 Efectivo en circulación	1 091	1 099	53	57	-	-	1 039	1 042	3	-	3	2 Currency in circulation				
3 Del cual: tenencias en euros de las IFM y el Eurosistema	53	57	53	57	-	-	-	-	-	-	-	3 Of which: holding of currency in circulation in euro				
4 Depósitos de residentes en la zona del euro	19 899	19 887	7 863	7 792	123	122	12 158	12 216	58	-13	71	4 Deposits of euro area residents				
5 IFM	7 863	7 792	7 863	7 792	-	-	301	333	32	1	32	5 MFIs				
6 Administración Central	301	333	-	-	123	122	11 857	11 883	26	-14	40	6 Central Government				
7 Otras Administraciones Públicas y otros sectores residentes en la zona del euro	11 735	11 761	-	-	102	101	5 646	5 678	32	-9	41	7 Other General Government/other euro area residents				
8 A la vista	5 544	5 577	-	-	3	2	3 623	3 622	-1	-4	3	8 Overnight				
9 A plazo	3 620	3 619	-	-	3	2	1 428	1 436	8	-2	10	9 With agreed maturity				
10 Hasta dos años	1 425	1 433	-	-	3	2	2 194	2 186	-9	-2	-7	10 Up to 2 years				
11 A más de dos años	2 194	2 186	-	-	18	18	2 246	2 247	1	-0	1	11 Over 2 years				
12 Con preaviso	2 228	2 229	-	-	18	18	2 170	2 170	2	-0	2	12 Redeemable at notice				
13 Hasta tres meses	2 150	2 152	-	-	18	18	77	77	-1	-0	-1	13 Up to 3 months				
14 A más de tres meses	78	77	-	-	-	-	342	336	-6	-1	-6	14 Over 3 months				
15 Cesiones temporales	342	336	-	-	-	-	-	-	-	-	-	15 Repurchase agreements				
16 Participaciones emitidas por fondos del mercado monetario	530	512	53	49	-	-	477	462	-15	0	-15	16 Money market funds shares/units				
19 Valores distintos de acciones y participaciones	3 794	3 749	1 511	1 487	-	-	2 284	2 263	-21	-22	1	19 Debt securities issued				
20 Hasta dos años	384	370	298	282	-	-	87	88	1	-0	2	20 Up to 2 years				
21 A más de dos años	3 410	3 379	1 213	1 204	-	-	2 197	2 175	-23	-22	-1	21 Over 2 years				
22 Capital y reservas	3 028	3 002	417	405	-	-	2 612	2 596	-15	-8	-8	22 Capital and reserves				
23 Otros pasivos frente a no residentes en la zona del euro	3 914	3 742	-	-	-	-	3 914	3 742	-172	-75	-98	23 External liabilities				
24 Resto de pasivos	4 556	4 392	-	-	-	-	4 556	4 392	-164	-7	-156	24 Remaining liabilities				
25 Posición neta de las IFM	-	-	86	90	-	-	-86	-90	-4	-4	1	25 Excess of inter-MFI liabilities				

1.8 Aggregated and consolidated balance sheet and transactions (adjusted flows) of the euro area MFIs, including the Eurosystem (continuation)

EUR billions

1. MAIN ECONOMIC INDICATORS OF THE EURO AREA

1. PRINCIPALES INDICADORES ECONÓMICOS DE LA ZONA DEL EURO

1.9 Agregados monetarios de la zona del euro y contrapartidas de M3. Resumen

mm de euros

	Saldos consolidados final del periodo <i>Consolidated balances end-of-period</i>		Serie en cuadro y columna <i>Time series in table and column</i>	Operaciones (flujos ajustados) <i>Transactions (adjusted flows)</i>	Serie en cuadro y columna <i>Time series in table and column</i>	MONETARY AGGREGATES
	feb 16	mar 16				
AGREGADOS MONETARIOS						
1 M1 = 2 + 3	6 685	6 720	1.10/1	44	1.11/1	1 M1 = 2 + 3
2 Efectivo en circulación	1 039	1 042	1.10/4	3	1.11/4	2 Currency in circulation
3 Depósitos a la Vista	5 646	5 678	1.10/5	41	1.11/5	3 Overnight deposits
4 M2 = M1 + (5 + 6)	10 282	10 326	1.10/2	56	1.11/2	M2 = M1 + (5 + 6)
5 Depósitos a plazo hasta dos años	1 428	1 436	1.10/6	10	1.11/6	5 Deposits with agreed maturity up to 2 years
6 Depósitos con preaviso hasta tres meses	2 168	2 170	1.10/7	2	1.11/7	6 Deposits redeemable at notice up to 3 months
7 M3 = M2 + (8 + 9 + 10 + 11)	10 941	10 966	1.10/3	36	1.11/3	M3 = M2 + (8 + 9 + 10 + 11)
8 Cesiones temporales	96	89	1.10/8	-6	1.11/8	8 Repurchase agreements
9 Valores distintos de acciones y participaciones hasta dos años, emitidos por IFM de la zona del euro	87	88	1.10/9	2	1.11/9	9 Holdings of securities other than shares issued by MFIs in the euro area up to 2 years
10 Participaciones en fondos del mercado monetario	477	462	1.10/10	-15	1.11/10	10 Money market funds shares / units
CONTRAPARTIDAS DE M3 (7 = A - B)						
A						M3 COUNTERPARTS (7 = A - B)
ACTIVOS DE LAS IFM						
11 Crédito a residentes en la zona del euro	16 715	16 754	1.10/11	51	1.11/11	Loans to euro area residents
12 A las Administraciones Públicas	4 004	4 045		37		12 General Government
13 Créditos y préstamos	1 119	1 115		-4		13 Loans
14 Valores distintos de acciones y participaciones	2 885	2 930		40		14 Securities other than shares
15 A otros residentes en la zona del euro	12 712	12 709	1.10/12	14	1.11/12	Other euro area residents
16 Créditos y préstamos	10 641	10 640		18		16 Loans
17 Valores distintos de acciones y participaciones	1 313	1 314		1		17 Securities other than shares
18 Acciones y participaciones	758	755		-5		18 Shares and other equity
19 Activos frente a no residentes en la zona del euro	5 214	5 018		-85		External assets

1.9 Euro area monetary aggregates and counterparts to M3. Summary

1. MAIN ECONOMIC INDICATORS OF THE EURO AREA

EUR billions

Véanse notas al final del capítulo. See notes at the end of the chapter.

1. PRINCIPALES INDICADORES ECONÓMICOS DE LA ZONA DEL EURO

1.9 Agregados monetarios de la zona del euro y contrapartidas de M3. Resumen

mm de euros

	Saldos consolidados final del periodo <i>Consolidated balances end-of-period</i>		Serie en cuadro y columna <i>Time series in table and column</i>	Operaciones (flujos ajustados) <i>Transactions (adjusted flows)</i>	Serie en cuadro y columna <i>Time series in table and column</i>
	feb 16	mar 16			
B PASIVOS DE LAS IFM					
20 Depósitos de la Administración Central		333		32	
21 Pasivos financieros a más largo plazo frente a otros residentes en la zona del euro	4 470	4 437		-8	
Depósitos a plazo a más de dos años	2 194	2 186		-7	
Depósitos con preaviso superior a tres meses	78	77		-1	
Valores distintos de acciones a más de dos años	2 197	2 175		-1	
25 Capital y reservas	2 612	2 596		-8	
26 Pasivos frente a no residentes en la zona del euro	3 914	3 742		-98	
27 Otros pasivos netos	-411	-385		20	
Del cual					
28 Cesiones temporales con Entidades de contrapartida central	-	-		-	
29 Adquisiciones temporales con Entidades de contrapartida central	-	-		-	
PRO MEMORIA: contrapartidas de M3 distintas del crédito a residentes en la zona del euro					
30 Activos - pasivos frente a no residentes en la zona del euro (19 - 26)	1 299	1 276	1.10/13	13	1.11/13
31 Resto de activos netos (20 + 21 + 25 + 27)	-6 972	-6 982	1.10/14	-36	1.11/14

1.9 Euro area monetary aggregates and counterparts to M3. Summary

EUR billions

1. MAIN ECONOMIC INDICATORS OF THE EURO AREA

Véanse notas al final del capítulo. See notes at the end of the chapter.

1. PRINCIPALES INDICADORES ECONÓMICOS DE LA ZONA DEL EURO

1.10 Agregados monetarios de la zona del euro y contrapartidas de M3 Saldos del balance consolidado. Series originales (a)

mm de euros

	M1	M2	M3 (b)	Efectivo en circulación (neto)	Depósitos en todas las monedas frente a OOAAPP y OSR en la zona del euro				Otros instrumentos emitidos por IFM (netos)		Contrapartidas de M3			
					A la vista	A plazo hasta dos años	Con pre-aviso hasta tres meses	Cesiones temporales	Valores distintos de acciones emitidos a menos de dos años	Participaciones en fondos del mercado monetario	Crédito total (c)		Activos menos pasivos frente a no residentes en la zona del euro	Resto (neto)
											AAPP residentes en la zona del euro	OSR en la zona del euro		
	1=4+5	2=1+6+7	3=2+8a10	4	5	6	7	8	9	10	11	12	13	14
14	5 938,6	9 681,9	10 310,3	980,6	4 958,0	1 602,6	2 140,6	112,5	106,0	409,8	3 558,9	12 532,5	1 405,9	-7 187,0
15	6 631,0	10 235,1	10 834,5	1 048,9	5 582,0	1 451,5	2 152,7	70,2	70,7	458,5	3 840,9	12 647,1	1 353,1	-7 006,5
14 Dic	5 938,6	9 681,9	10 310,3	980,6	4 958,0	1 602,6	2 140,6	112,5	106,0	409,8	3 558,9	12 532,5	1 405,9	-7 187,0
15 Ene	6 021,2	9 744,4	10 399,5	979,1	5 042,1	1 575,5	2 147,7	118,2	102,7	434,2	3 645,7	12 617,6	1 487,6	-7 351,5
Feb	6 051,2	9 742,2	10 420,9	983,2	5 068,0	1 541,6	2 149,4	131,8	104,1	442,8	3 641,0	12 634,2	1 454,6	-7 309,0
Mar	6 113,1	9 809,3	10 465,3	990,9	5 122,2	1 539,1	2 157,0	125,5	97,9	432,7	3 682,1	12 674,1	1 497,0	-7 388,0
Abr	6 196,1	9 876,4	10 566,1	999,8	5 196,4	1 521,8	2 158,5	132,2	103,0	454,5	3 708,1	12 699,0	1 407,9	-7 248,9
May	6 292,2	9 943,4	10 599,6	1 006,4	5 285,8	1 487,9	2 163,3	114,5	96,4	445,3	3 711,6	12 699,8	1 445,3	-7 257,1
Jun	6 353,4	9 978,2	10 600,0	1 017,1	5 336,3	1 461,5	2 163,3	90,1	103,6	428,1	3 709,2	12 657,8	1 473,2	-7 240,2
Jul	6 397,4	10 028,1	10 680,9	1 031,3	5 366,1	1 468,1	2 162,7	109,0	91,2	452,5	3 731,5	12 724,8	1 396,5	-7 171,9
Ago	6 404,5	10 031,7	10 672,2	1 029,4	5 375,2	1 461,1	2 166,1	106,2	83,2	451,1	3 760,8	12 681,4	1 351,1	-7 123,1
Sep	6 427,4	10 039,8	10 659,8	1 026,5	5 400,9	1 453,7	2 158,7	95,4	79,3	445,4	3 814,2	12 645,1	1 344,6	-7 144,0
Oct	6 524,2	10 123,0	10 776,4	1 028,8	5 495,4	1 444,9	2 153,9	106,7	79,4	467,3	3 845,9	12 671,0	1 377,7	-7 118,2
Nov	6 591,4	10 188,6	10 841,1	1 034,5	5 556,9	1 445,3	2 151,9	89,9	80,3	482,3	3 890,7	12 739,9	1 386,2	-7 175,7
Dic	6 631,0	10 235,1	10 834,5	1 048,9	5 582,0	1 451,5	2 152,7	70,2	70,7	458,5	3 840,9	12 647,1	1 353,1	-7 006,5
16 Ene	6 660,5	10 265,5	10 901,4	1 037,4	5 623,1	1 442,0	2 163,0	83,6	79,9	472,4	3 961,0	12 670,9	1 323,7	-7 054,2
Feb	6 685,0	10 281,5	10 941,1	1 038,7	5 646,3	1 428,3	2 168,2	95,6	87,1	476,9	4 005,9	12 711,8	1 299,4	-7 076,0
Mar	P 6 720,4	10 326,5	10 965,9	1 042,2	5 678,2	1 435,9	2 170,1	88,8	88,5	462,1	4 058,1	12 709,1	1 275,7	-7 077,0

Véanse notas al final del capítulo.

1. PRINCIPALES INDICADORES ECONÓMICOS DE LA ZONA DEL EURO

1.11 Agregados monetarios de la zona del euro y contrapartidas de M3 Operaciones (flujos ajustados). Series originales (a)

mm de euros

	M1	M2	M3 (b)	Efectivo en circulación (neto)	Depósitos en todas las monedas frente a OOAAPP y OSR en la zona del euro				Otros instrumentos emitidos por IFM (netos)		Contrapartidas de M3			
					A la vista	A plazo hasta dos años	Con pre-aviso hasta tres meses	Cesiones temporales	Valores distintos de acciones emitidos a menos de dos años	Participaciones en fondos del mercado monetario	Crédito total (c)		Activos menos pasivos frente a no residentes en zona del euro	Resto (neto)
											AAPP residentes en la zona del euro	OSR en la zona del euro		
	1=4+5	2=1+6+7	3=2+8a10	4	5	6	7	8	9	10	11	12	13	14
14	52,4	35,7	24,0	23,8	28,6	-12,6	-4,1	-13,5	19,5	-17,7	-35,9	-17,7	-10,2	87,7
15	45,4	54,0	-0,1	14,4	30,9	7,7	0,9	-19,4	-10,8	-23,9	-38,9	-64,4	-10,3	113,5
14 Dic	52,4	35,7	24,0	23,8	28,6	-12,6	-4,1	-13,5	19,5	-17,7	-35,9	-17,7	-10,2	87,7
15 Ene	54,4	25,0	45,8	-2,7	57,1	-37,0	7,7	4,8	-4,3	20,2	74,7	25,6	-14,6	-39,9
Feb	28,4	21,5	46,0	4,1	24,3	-8,6	1,6	13,5	2,4	8,6	-10,3	8,5	-23,6	71,5
Mar	54,6	57,2	32,9	7,7	46,9	-5,4	7,9	-6,7	-7,4	-10,2	33,0	29,9	10,5	-40,5
Abr	90,6	76,9	112,0	8,8	81,8	-15,5	1,8	7,0	6,3	21,8	37,0	43,1	-58,5	90,4
May	91,9	61,4	27,6	6,7	85,2	-35,2	4,8	-17,9	-6,8	-9,1	16,5	1,1	25,2	-15,2
Jun	65,9	40,4	7,2	10,7	55,2	-25,5	0,0	-24,2	8,2	-17,1	23,2	-19,8	55,8	-52,0
Jul	40,0	40,9	71,9	14,2	25,8	1,4	-0,6	18,8	-12,1	24,4	3,8	60,9	-64,9	72,2
Ago	12,5	10,7	14,8	-1,9	14,4	-5,4	3,6	-2,5	-4,5	11,0	38,6	-13,7	-22,9	12,8
Sep	24,0	7,2	-20,0	-2,8	26,8	-8,4	-8,5	-10,8	-0,8	-15,6	39,3	-21,4	-7,7	-30,2
Oct	83,6	68,6	102,6	2,2	81,3	-10,1	-4,8	11,1	0,9	22,0	22,2	-0,8	9,5	71,7
Nov	58,8	54,7	53,4	5,7	53,1	-2,0	-2,2	-17,3	1,0	15,1	39,0	47,1	3,6	-36,3
Dic	45,4	54,0	-0,1	14,4	30,9	7,7	0,9	-19,4	-10,8	-23,9	-38,9	-64,4	-10,3	113,5
16 Ene	31,4	32,7	68,6	-11,3	42,8	-9,1	10,4	13,5	7,9	14,5	110,6	40,9	-42,6	-40,2
Feb	23,8	17,1	39,7	1,3	22,5	-11,9	5,2	11,9	6,1	4,6	41,3	46,6	-72,0	23,8
Mar	P 44,4	56,3	36,2	3,5	40,9	9,9	2,0	-6,3	1,6	-15,4	36,8	13,8	12,6	-26,9

Véanse notas al final del capítulo.

1. PRINCIPALES INDICADORES ECONÓMICOS DE LA ZONA DEL EURO

1.12 Agregados monetarios de la zona del euro y contrapartidas de M3 Saldos del balance consolidado y operaciones (flujos ajustados) Series desestacionalizadas (a) (b)

mm de euros

	Saldos del balance consolidado								Operaciones (flujos ajustados)							
	M1	M2	M3 (c)	Efectivo en circulación (neto)	Depósitos a la vista	Otros depósitos a corto plazo excepto cesiones temporales	Cesiones temporales y otros instrumentos emitidos por IFM (netos)	Préstamos a OSR en la zona del euro	M1	M2	M3 (c)	Efectivo en circulación (neto)	Depósitos a la vista	Otros depósitos a corto plazo excepto cesiones temporales	Cesiones temporales y otros instrumentos emitidos por IFM (netos)	Préstamos a OSR en la zona del euro
	1=4+5	2=1+6	3=2+7	4	5	6	7	8	9=12+13	10=14	11=15	12	13	14	15	16
14	5 921	9 668	10 322	969	4 952	3 747	654	10 511	41,4	19,8	29,1	9,4	31,9	-21,6	9,4	18,5
15	6 604	10 213	10 837	1 034	5 570	3 609	624	10 592	28,5	27,9	-4,8	-3,0	31,4	-0,6	-32,7	-39,1
14 Dic	5 921	9 668	10 322	969	4 952	3 747	654	10 511	41,4	19,8	29,1	9,4	31,9	-21,6	9,4	18,5
15 Ene	6 024	9 748	10 404	985	5 039	3 724	656	10 584	75,3	42,8	39,2	15,2	60,1	-32,5	-3,6	21,8
<i>Feb</i>	6 080	9 763	10 435	990	5 090	3 683	672	10 589	54,1	38,2	55,6	5,3	48,8	-15,8	17,4	5,1
<i>Mar</i>	6 148	9 827	10 485	993	5 155	3 679	657	10 612	61,0	54,5	37,5	3,3	57,7	-6,5	-17,0	18,3
<i>Abr</i>	6 193	9 862	10 544	1 002	5 191	3 669	683	10 603	51,9	43,8	71,1	8,5	43,4	-8,1	27,2	7,3
<i>May</i>	6 264	9 910	10 557	1 006	5 257	3 647	646	10 606	66,8	43,2	6,2	4,4	62,4	-23,6	-37,0	2,7
<i>Jun</i>	6 313	9 953	10 581	1 014	5 299	3 641	628	10 592	53,6	48,6	31,1	7,6	46,0	-5,0	-17,5	0,2
<i>Jul</i>	6 385	10 018	10 663	1 020	5 365	3 633	645	10 606	68,2	55,6	73,4	6,3	61,9	-12,6	17,8	14,2
<i>Ago</i>	6 409	10 033	10 660	1 025	5 384	3 624	627	10 599	29,2	22,1	19,5	4,7	24,5	-7,1	-2,6	3,8
<i>Sep</i>	6 453	10 067	10 693	1 028	5 425	3 614	626	10 565	45,9	33,3	26,1	3,2	42,6	-12,6	-7,2	-26,0
<i>Oct</i>	6 518	10 120	10 775	1 030	5 488	3 603	654	10 607	51,1	38,7	67,4	1,7	49,4	-12,3	28,6	27,3
<i>Nov</i>	6 582	10 193	10 849	1 037	5 544	3 611	656	10 650	55,8	61,3	62,6	7,6	48,3	5,5	1,3	35,4
<i>Dic</i>	6 604	10 213	10 837	1 034	5 570	3 609	624	10 592	28,5	27,9	-4,8	-3,0	31,4	-0,6	-32,7	-39,1
16 Ene	6 666	10 273	10 908	1 044	5 621	3 607	636	10 617	63,0	61,8	72,9	10,1	52,9	-1,2	11,0	35,6
<i>Feb</i>	6 714	10 310	10 961	1 047	5 667	3 595	652	10 659	48,0	38,1	52,9	2,4	45,7	-10,0	14,8	43,1
<i>Mar</i>	6 767	10 357	10 998	1 052	5 715	3 590	641	10 645	61,2	58,7	48,4	4,7	56,6	-2,6	-10,2	4,7

Véanse notas al final del capítulo.

1. PRINCIPALES INDICADORES ECONÓMICOS DE LA ZONA DEL EURO

1.13 Contribución de las IFM residentes en España a los agregados monetarios de la zona del euro y a las contrapartidas de M3 (a)

NEDD/SDDS (b)

mm de euros

	Saldos del balance consolidado								Operaciones (flujos ajustados)							
	Contribución a M1 (e)	Contribución a M2 (e)	Contribución a M3 (e)	Contribución a las contrapartidas de M3					Contribución a M1 (e)	Contribución a M2 (e)	Contribución a M3 (e)	Contribución a las contrapartidas de M3				
				Contribución al crédito total (d)		Contribución a activos pasivos frente a no resid. en z. euro	Contribución al resto (neto)	Efectivo				Contribución al crédito total (d)		Contribución a activos pasivos frente a no resid. en z. euro	Contribución al resto (neto)	Efectivo
				AAPP residentes en la zona del euro	OSR en la zona del euro							AAPP residentes en la zona del euro	OSR en la zona del euro			
1	2	3	4	5	6	7	8	9	10	11	12	13	14	15	16	
14	590	988	1 087	479	1 724	93	-1 205	-115	-1,1	-14,1	7,9	0,0	-13,7	2,2	19,4	-2,8
15	685	1 060	1 148	478	1 639	137	-1 101	-121	-1,4	3,5	-2,7	-9,4	-12,9	1,9	17,7	-1,5
14 Dic	590	988	1 087	479	1 724	93	-1 205	-115	-1,1	-14,1	7,9	0,0	-13,7	2,2	19,4	-2,8
15 Ene	595	989	1 073	478	1 710	98	-1 209	-114	2,5	-1,0	-17,2	6,9	-17,8	1,3	-7,6	1,0
<i>Feb</i>	604	998	1 088	472	1 701	100	-1 181	-114	9,3	9,0	14,8	-7,9	-9,1	0,6	31,3	-0,6
<i>Mar</i>	609	997	1 102	478	1 713	110	-1 196	-114	4,1	-1,8	13,3	5,9	14,8	8,7	-16,0	-0,1
<i>Abr</i>	624	1 011	1 098	468	1 695	111	-1 171	-116	15,4	14,2	-2,7	-8,8	-14,7	2,5	18,3	-1,4
<i>May</i>	632	1 013	1 107	470	1 690	112	-1 161	-117	8,1	1,8	8,1	3,4	1,3	0,1	3,4	-1,1
<i>Jun</i>	657	1 030	1 121	474	1 691	116	-1 156	-118	24,8	17,3	14,3	7,2	4,2	5,3	-2,5	-1,1
<i>Jul</i>	654	1 027	1 110	468	1 684	121	-1 161	-119	-3,3	-2,9	-11,6	-8,1	-6,5	4,6	-1,4	-1,4
<i>Ago</i>	652	1 027	1 105	469	1 660	120	-1 141	-119	-1,4	-0,3	-4,3	2,0	-20,3	-0,0	14,1	0,2
<i>Sep</i>	664	1 032	1 120	480	1 664	118	-1 138	-118	11,7	5,5	14,8	10,3	7,3	-2,0	-0,8	0,7
<i>Oct</i>	665	1 034	1 122	486	1 656	128	-1 145	-119	1,2	2,1	1,6	4,8	-8,2	8,7	-3,6	-0,9
<i>Nov</i>	686	1 057	1 151	488	1 659	137	-1 128	-120	20,9	21,9	28,9	1,2	2,5	6,6	18,6	-0,6
<i>Dic</i>	685	1 060	1 148	478	1 639	137	-1 101	-121	-1,4	3,5	-2,7	-9,4	-12,9	1,9	17,7	-1,5
16 Ene	690	1 066	1 154	493	1 629	139	-1 104	-120	5,6	6,2	6,2	14,7	-7,1	3,0	-4,5	1,0
<i>Feb</i>	687	1 069	1 164	500	1 637	143	-1 113	-121	-2,8	2,4	10,1	7,2	8,4	3,9	-9,3	-0,3
<i>Mar</i>	697	1 067	1 162	509	1 618	143	-1 104	-121	9,9	-0,6	-1,1	7,9	-16,8	2,0	5,8	-0,3

Véanse notas al final del capítulo.

1. PRINCIPALES INDICADORES ECONÓMICOS DE LA ZONA DEL EURO

1.14 Evolución de los agregados monetarios de la zona del euro y de la contribución de las IFM residentes en España (a)

Porcentajes

	Tasa de crecimiento interanual de los agregados de la zona del euro (b)												Media de los tres últimos meses de la tasa de crecimiento interanual		PROMEMORIA: Tasa de crecimiento de la contribución de las IFM residentes en España (c)				
	M1		M2		M3		Crédito a residentes (d)					M3 (e)	M2 (e)	M3 (e)	Crédito (d)				
	Zona del euro		Zona del euro		Zona del euro		AAPP	OSR			M3				AAPP	OSR			
	SO	SD	SO	SD	SO	SD	UEM	del cual			Zona del euro								
	1	2	3	4	5	6	7	8	Ptmos. SO	Ptmos. SD	9	10	11	12	13	14	15	16	17
14	7,60	8,10	3,50	3,80	3,60	3,80	2,05	-0,83	-0,50	-0,50	3,07	3,13	11,79	2,40	3,36	6,32	-5,22		
15	10,90	10,80	5,30	5,30	4,80	4,70	7,81	0,76	0,70	0,70	5,10	4,97	15,50	6,98	5,25	1,57	-3,47		
14 Dic	7,60	8,10	3,50	3,80	3,60	3,80	2,05	-0,83	-0,50	-0,50	3,07	3,13	11,79	2,40	3,36	6,32	-5,22		
15 Ene	9,40	9,00	4,30	4,00	4,10	3,90	2,30	-0,63	-0,20	-0,20	3,60	3,60	11,33	1,61	1,89	0,67	-5,14		
Feb	9,60	9,20	4,30	4,10	4,40	4,10	1,89	-0,42	-0,10	-0,10	4,03	3,93	14,63	3,23	3,49	-0,15	-5,32		
Mar	9,90	10,10	4,50	4,60	4,60	4,70	2,76	-0,20	0,10	0,10	4,37	4,23	13,92	2,59	4,52	0,13	-4,01		
Abr	10,80	10,60	5,00	4,90	5,40	5,40	3,78	0,05	0,10	-	4,80	4,73	17,23	4,95	5,29	-1,13	-3,93		
May	11,30	11,30	5,00	5,00	5,00	5,00	3,92	0,30	0,60	0,60	5,00	5,03	15,23	3,73	5,60	-1,31	-3,16		
Jun	11,60	11,80	5,20	5,20	4,90	4,90	5,00	0,16	0,60	0,60	5,10	5,10	15,92	3,76	3,59	0,09	-3,12		
Jul	12,10	12,20	5,40	5,40	5,30	5,20	5,43	0,79	0,90	0,90	5,07	5,03	15,40	3,57	3,52	-0,88	-2,80		
Ago	11,60	11,50	5,10	5,10	4,90	4,90	6,37	1,06	1,10	1,00	5,03	5,00	14,05	3,11	3,28	-1,61	-3,16		
Sep	11,40	11,70	5,00	5,20	4,70	4,90	7,22	0,71	0,60	0,60	4,97	5,00	16,04	3,83	4,55	-0,03	-2,45		
Oct	12,10	11,60	5,60	5,40	5,50	5,20	6,95	0,89	0,90	0,90	5,03	5,00	16,79	4,86	5,52	1,96	-2,77		
Nov	11,10	11,10	5,20	5,20	5,00	5,00	7,79	1,13	1,20	1,20	5,07	5,03	15,51	5,12	6,27	3,56	-3,47		
Dic	10,90	10,80	5,30	5,30	4,80	4,70	7,81	0,76	0,70	0,70	5,10	4,97	15,50	6,98	5,25	1,57	-3,47		
16 Ene	10,40	10,40	5,40	5,40	5,00	5,00	8,63	0,88	0,80	0,80	4,93	4,90	15,96	7,72	7,52	3,23	-2,89		
Feb	10,30	10,20	5,40	5,40	4,90	4,90	10,08	1,19	1,20	1,20	4,90	4,87	13,71	7,00	6,99	6,49	-1,86		
Mar	10,00	10,10	5,30	5,40	4,90	5,00	10,09	1,06	1,00	1,00	4,93	4,97	14,57	7,13	5,60	6,84	-3,70		

TASAS DE CRECIMIENTO INTERANUAL AGREGADOS DE LA UEM

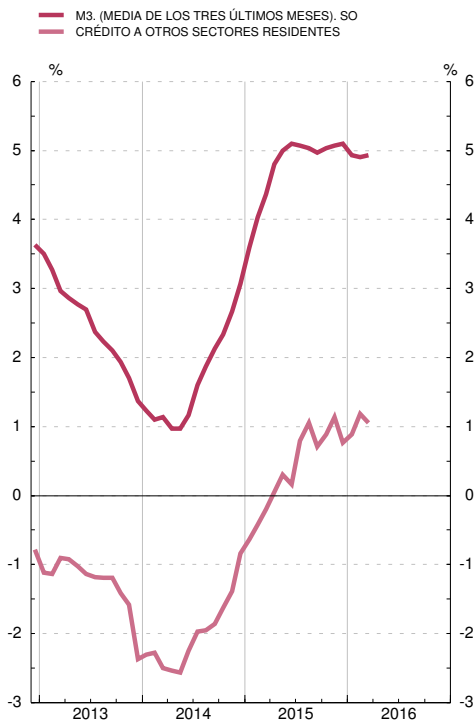

TASAS DE CRECIMIENTO INTERANUAL DE M3 Y VALOR DE REFERENCIA

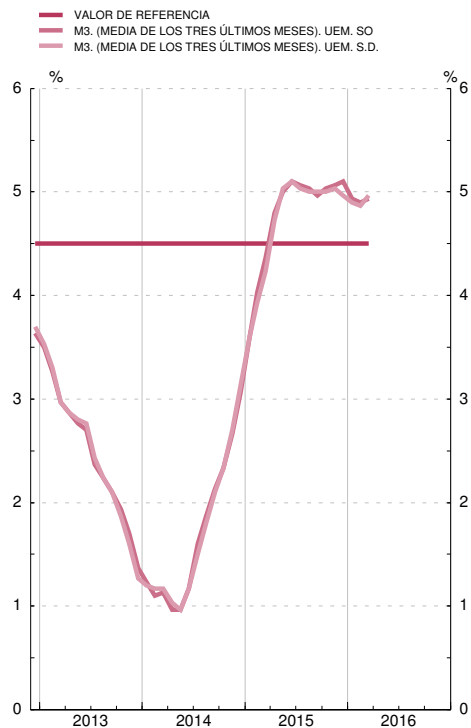

Véanse notas al final del capítulo.

1. PRINCIPALES INDICADORES ECONÓMICOS DE LA ZONA DEL EURO

1.15 Tipos de interés

Porcentajes

		Tipos de las operaciones de regulación monetaria del Eurosistema				Tipos del mercado monetario (a)			Tipos aplicados por las instituciones financieras monetarias a sectores residentes en la zona del euro (nuevas operaciones)							Rendimientos de la deuda pública (b)		
		Subastas: Operaciones de financiación		Facilidades permanentes		Depósitos (c) (d)			Depósitos				Préstamos			A tres años	A diez años	
		Principales	A plazo más largo	De crédito	De depósito	A un día (EONIA)	euribor		A hogares			A sociedades no financieras		A hogares: tasa anual equivalente (e)		A socieda- des no finan- cieras		
							A tres meses	A doce meses	A la vista	Hasta un año	A más de dos años	A la vista	Hasta un año	Crédito al consumo	Compra de vivienda	Hasta un año (f)		
		1	2	3	4	5	6	7	8	9	10	11	12	13	14	15	16	17
13	M	0,25	0,25	0,75	0,00	0,089	0,22	0,54	0,30	1,96	2,15	0,37	0,87	7,27	3,32	3,79	1,23	3,01
14	M	0,05	0,05	0,30	-0,20	0,095	0,21	0,48	0,23	1,32	1,75	0,30	0,56	7,07	3,03	3,55	0,56	2,28
15	M	0,05	0,05	0,30	-0,30	-0,107	-0,02	0,17	0,15	0,79	1,19	0,18	0,28	6,54	2,56	2,85	0,06	1,27
15	Abr	0,05	0,05	0,30	-0,20	-0,074	0,00	0,18	0,16	0,89	1,19	0,19	0,29	6,42	2,49	2,93	0,02	0,85
	May	0,05	0,05	0,30	-0,20	-0,106	-0,01	0,17	0,16	0,87	1,13	0,18	0,29	6,60	2,45	2,89	0,07	1,34
	Jun	0,05	0,05	0,30	-0,20	-0,119	-0,01	0,16	0,15	0,79	1,11	0,18	0,29	6,47	2,48	2,76	0,17	1,67
	Jul	0,05	0,05	0,30	-0,20	-0,118	-0,02	0,17	0,15	0,68	1,14	0,17	0,31	6,53	2,56	2,82	0,10	1,53
	Ago	0,05	0,05	0,30	-0,20	-0,121	-0,03	0,16	0,14	0,68	1,00	0,17	0,22	6,62	2,60	2,80	0,05	1,39
	Sep	0,05	-	0,30	-0,20	-0,136	-0,04	0,15	0,14	0,68	1,08	0,17	0,25	6,55	2,61	2,77	0,06	1,48
	Oct	0,05	0,05	0,30	-0,20	-0,139	-0,05	0,13	0,14	0,65	0,99	0,16	0,25	6,43	2,58	2,75	-0,01	1,20
	Nov	0,05	0,05	0,30	-0,20	-0,135	-0,09	0,08	0,14	0,65	0,96	0,16	0,21	6,60	2,62	2,71	-0,08	1,16
	Dic	0,05	0,05	0,30	-0,30	-0,199	-0,13	0,06	0,13	0,65	0,98	0,14	0,21	6,25	2,55	2,63	-0,05	1,19
16	Ene	0,05	0,05	0,30	-0,30	-0,239	-0,15	0,04	0,12	0,64	1,25	0,13	0,26	6,65	2,53	2,71	-0,12	1,11
	Feb	0,05	0,05	0,30	-0,30	-0,240	-0,18	-0,01	0,12	0,61	0,89	0,13	0,23	6,46	2,48	2,68	-0,15	1,04
	Mar	0,00	0,00	0,25	-0,40	-0,288	-0,23	-0,01	0,11	0,61	0,88	0,13	0,13	6,35	2,38	2,60	-0,19	0,93
	Abr	0,00	0,00	0,25	-0,40	-0,338	-0,25	-0,01	-0,18	0,96

OPERACIONES DE REGULACIÓN MONETARIA DEL EUROSISTEMA MERCADO MONETARIO Y DEUDA PÚBLICA

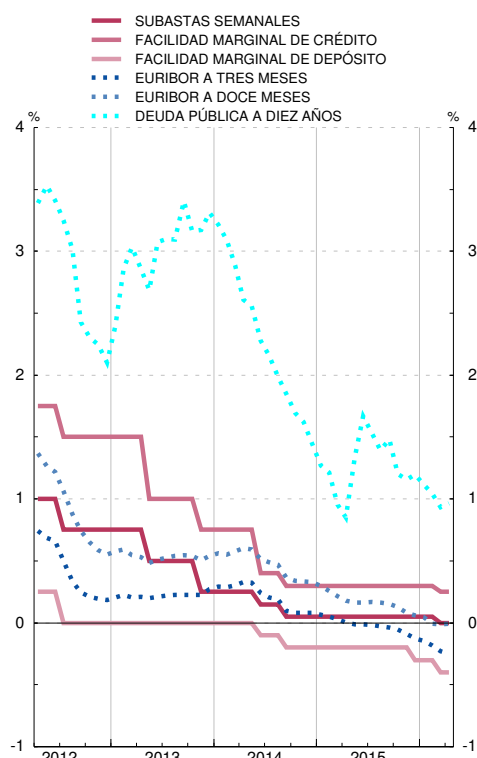

TIPOS APLICADOS POR LAS IFM A SECTORES RESIDENTES EN LA ZONA DEL EURO

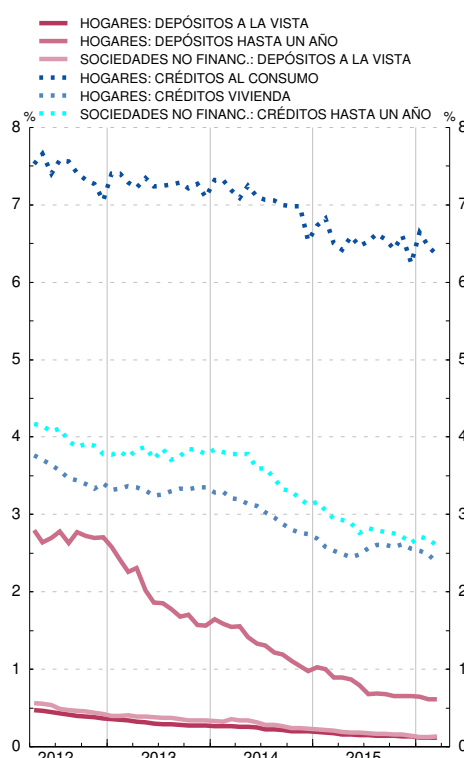

Véanse notas al final del capítulo.

1. PRINCIPALES INDICADORES ECONÓMICOS DE LA ZONA DEL EURO

1.16 Tipos de cambio (a)

Medias del período. Unidades de moneda nacional por ecu o euro (bilateral); Índice 1999 I = 100 (efectivo)

	Dólar estadounidense	Yen japonés	Franco suizo	Libra esterlina	Corona sueca	Corona danesa	Corona noruega	Dólar canadiense	Tipo de cambio efectivo del euro (b)	
									Nominal	Real
	1	2	3	4	5	6	7	8	9	10
10	1,326	116,4	1,381	0,858	9,54	7,45	8,00	1,365	103,6	101,3
11	1,392	111,0	1,233	0,868	9,03	7,45	7,79	1,376	103,3	100,3
12	1,285	102,6	1,205	0,811	8,71	7,44	7,48	1,285	97,7	95,0
13	1,328	129,7	1,231	0,849	8,65	7,46	7,81	1,368	101,2	98,2
14	1,328	140,4	1,215	0,806	9,10	7,45	8,36	1,466	101,8	97,9
15	1,109	134,3	1,068	0,726	9,35	7,46	8,95	1,418	92,3	88,4
14 Nov	1,247	145,0	1,203	0,791	9,24	7,44	8,49	1,414	99,0	95,0
Dic	1,233	147,1	1,203	0,788	9,40	7,44	8,98	1,422	99,0	94,8
15 Ene	1,162	137,5	1,094	0,767	9,42	7,44	8,93	1,404	95,2	91,1
Feb	1,135	134,7	1,062	0,741	9,49	7,45	8,62	1,420	93,3	89,5
Mar	1,084	130,4	1,061	0,724	9,24	7,46	8,64	1,366	90,6	86,9
Abr	1,078	128,9	1,038	0,721	9,33	7,47	8,51	1,331	89,7	86,1
May	1,115	134,7	1,039	0,721	9,30	7,46	8,41	1,357	91,6	87,9
Jun	1,121	138,7	1,045	0,721	9,27	7,46	8,75	1,385	92,3	88,5
Jul	1,100	135,7	1,049	0,707	9,39	7,46	8,94	1,412	91,3	87,5
Ago	1,114	137,1	1,078	0,714	9,52	7,46	9,18	1,464	93,0	89,0
Sep	1,122	134,9	1,091	0,731	9,39	7,46	9,31	1,488	93,8	89,7
Oct	1,124	134,8	1,088	0,733	9,35	7,46	9,29	1,468	93,6	89,6
Nov	1,074	131,6	1,083	0,707	9,31	7,46	9,26	1,425	91,1	87,1
Dic	1,088	132,4	1,083	0,726	9,25	7,46	9,46	1,490	92,5	88,3
16 Ene	1,086	128,3	1,094	0,755	9,28	7,46	9,59	1,545	93,6	89,1
Feb	1,109	127,3	1,102	0,776	9,41	7,46	9,56	1,532	94,7	90,1
Mar	1,110	125,4	1,092	0,780	9,28	7,46	9,43	1,470	94,1	89,4
Abr	1,134	124,3	1,093	0,792	9,20	7,44	9,32	1,456	94,8	...

Véanse notas al final del capítulo

NOTAS A LOS CUADROS DEL CAPÍTULO 1. PRINCIPALES INDICADORES DE LA ZONA DEL EURO

Cuadro 1.1

Fuentes: Eurostat y BCE *Statistical Data Warehouse*.

- Entre los componentes no se ha incluido la variación de existencias. Basados principalmente en el SEC 2010.
- Las exportaciones y las importaciones comprenden bienes y servicios e incluyen los intercambios comerciales transfronterizos dentro de la zona del euro.
- Los datos de ocupados se basan en el SEC 2010. Debido a diferencias de cobertura, los datos trimestrales no se corresponden totalmente con los anuales. Los datos de parados siguen las recomendaciones de la OIT.
- Miles de millones de ecus hasta final de 1998.

Cuadro 1.2

Fuente: BCE.

- Datos no consolidados.
- Incluye las adquisiciones netas de objetos valiosos y activos no producidos.

Cuadro 1.5

Fuente: Eurostat.

- Se ha revisado el año 2001 como consecuencia de la inclusión de los precios rebajados en los índices de España e Italia y de una nueva cesta de la compra en el índice de España.
- Incluidas bebidas alcohólicas y tabaco.
- Referido al índice del período 2006.

Cuadro 1.6

Fuentes: Eurostat y BCE.

- Datos correspondientes al SEC 2010.

Cuadro 1.7

Fuentes: Eurostat y BCE.

- Datos correspondientes al SEC 2010.

Cuadro 1.8

Fuentes: BCE y elaboración propia.

- Incluye, además, la contrapartida de las transacciones monetarias de la Administración Central.

Cuadro 1.9

Fuentes: BCE y elaboración propia.

Cuadro 1.10

Fuente: BCE.

- Los datos corresponden a la composición por países de la zona del euro en sus distintas etapas.
- Incorpora los ajustes introducidos en determinados instrumentos (participaciones en fondos del mercado monetario, instrumentos del mercado monetario y valores distintos de acciones a menos de dos años), emitidos por IFM residentes en la zona del euro, con el fin de deducir la parte de tales emisiones que, por estar en poder de no residentes, no debe incluirse en M3. Estos ajustes, que no se habían podido introducir hasta el año 2001, por las limitaciones de las fuentes estadísticas, se han llevado a cabo en dos etapas y han supuesto la modificación de la serie histórica desde enero de 1999 inclusive. En la primera etapa (mayo de 2001) se revisó la parte correspondiente a las participaciones en los fondos del mercado monetario, y en la segunda (octubre de 2001), la correspondiente a los restantes instrumentos. Para más detalles, véase recuadro 1 del *Boletín Mensual del BCE* de noviembre de 2001. Por otra parte, para los datos desde junio de 2010 en adelante las cesiones temporales con Entidades de Contrapartida Central se han excluido del componente de la M3 "Cesiones temporales" y, de la misma forma, las adquisiciones temporales a través de Entidades de Contrapartida Central se han excluido de las contrapartidas de la M3, en concreto del concepto "Créditos a otros sectores residentes en la zona euro". Estas operaciones se han incluido ahora en la categoría residual "Resto".
- Incluye préstamos y valores.

Cuadro 1.11

Fuente: BCE.

- Los datos corresponden a la composición por países de la zona del euro en sus distintas etapas.
- Véase nota (b) del Cuadro 1.10.
- Incluye préstamos y valores.

Cuadro 1.12

Fuente: BCE.

- Los datos corresponden a la composición por países de la zona del euro en sus distintas etapas.
- Se puede obtener un detalle del método utilizado para el cálculo de las series desestacionalizadas en la publicación del BCE «Seasonal adjustment of monetary aggregates and HICP for the euro area», agosto 2000.
- Véase nota (b) del Cuadro 1.10.

Cuadro 1.13

Fuente: BCE.

- a. Los datos corresponden a la composición por países de la zona del euro en sus distintas etapas.
- b. Cuadro incluido entre los requerimientos del FMI en el contexto de las Normas Especiales de Distribución de Datos (NEDD).
- c. Véase nota (b) del Cuadro 1.10.
- d. Incluye créditos y valores.
- e. Estos agregados excluyen el efectivo en manos del público, que está incluido entre las contrapartidas. Desde enero de 2002 se ha calculado el efectivo en manos del público aplicando a los billetes de euro en circulación el porcentaje que se asigna al Banco de España de acuerdo con el sistema contable establecido en el Eurosistema (véase nota al balance de situación resumido que figura al final de este boletín), más las monedas en euros y los billetes y monedas en pesetas no cambiados a euros, menos las tenencias de efectivo de las IFM. Desde enero de 2003 se han excluido los billetes y monedas en pesetas no convertidos a euros.

Cuadro 1.14

Fuentes: BCE y BE.

- a. Los datos corresponden a la composición por países de la zona del euro en sus distintas etapas.
- b. Tasas calculadas sobre operaciones (flujos ajustados).
- c. La contribución de las IFM residentes en España está referida a las series originales.
- d. Incluye préstamos y valores.
- e. Tasas calculadas sobre las contribuciones que excluyen el efectivo [véase nota (e) del Cuadro 1.13].

Cuadro 1.15

Fuente: BCE.

- a. Los tipos mensuales y anuales son medias del periodo, excepto el tipo a un día hasta diciembre de 1998.
- b. Hasta diciembre de 1998, los rendimientos de la zona del euro a 3 años son datos a fin de periodo, y los rendimientos a 10 años son medias del periodo. A partir de entonces, todos los rendimientos son medias del periodo.
- c. Para fechas anteriores a enero de 1999, los tipos de interés sintéticos de la zona del euro se han calculado ponderando los tipos de interés nacionales por el PIB.
- d. A partir de enero de 1999, la columna 5 recoge el índice medio del tipo del euro a un día (EONIA); el resto de tipos de interés del mercado monetario son, a partir de enero de 1999, los tipos interbancarios de oferta de la zona del euro (euríbor).
- e. La tasa anual equivalente es la tasa media ponderada de todos los plazos, que es igual al coste total de los préstamos. Este coste total comprende un componente de tipo de interés y un componente de comisiones.
- f. Tipo de interés aplicado a préstamos hasta 1 millón de euros.

Cuadro 1.16

Fuente: BCE. Boletín Económico, «Estadísticas», cuadros 2.8 y 2.9.

- a. Hasta diciembre de 1998, tipos de cambio del ecu (fuente: BPI); a partir de enero de 1999, tipos de cambio del euro.
- b. Los tipos de cambio efectivos del euro son índices calculados por el BCE basados en medias ponderadas de los tipos de cambio bilaterales del euro. Una variación positiva indica una apreciación del euro. Las ponderaciones se basan en el comercio de manufacturas con los principales socios comerciales de la zona, y captan los efectos de terceros mercados. El tipo de cambio efectivo real se calcula utilizando como deflactor el índice de precios de consumo (IPC). Para más información sobre el cálculo de los tipos de cambio efectivos, véanse las notas generales del Cuadro 2.8 del boletín económico del BCE, que pueden descargarse de la dirección del BCE en Internet (www.ecb.europa.eu).

CAPÍTULO 2 PRINCIPALES INDICADORES ECONÓMICOS

2. PRINCIPALES INDICADORES ECONÓMICOS

2.1 Contabilidad Nacional de España (a)
Base 2010

(Última información disponible publicada por el INE el 25/02/2016)

Tasas de variación interanual

	2014		2015		2015			
			III	IV	I	II	III	IV
A. PIB Y AGREGADOS DE LA DEMANDA								
1. Gasto en consumo final (b)	0,9	3,0	1,1	1,2	2,3	2,8	3,4	3,5
1.1. Gasto en consumo final de los hogares y de las ISFLSH	1,2	3,1	1,4	1,8	2,5	2,9	3,5	3,5
1.2. Gasto en consumo final de las AAPP	-0,0	2,7	0,2	-0,5	1,5	2,5	3,0	3,7
2. Formación bruta de capital fijo	3,5	6,4	3,4	4,9	6,1	6,3	6,7	6,4
2.1. Activos fijos materiales	3,7	7,2	3,6	5,6	7,0	7,1	7,6	7,1
2.1.1. Construcción	-0,2	5,3	1,3	4,1	6,2	5,2	5,2	4,6
2.1.2. Bienes de equipo y activos cultivados	10,5	10,2	7,4	8,1	8,3	10,1	11,2	10,9
2.2. Activos fijos inmateriales	2,1	1,8	2,2	0,7	1,0	1,9	1,7	2,8
3. Variación de existencias (c)	0,3	0,1	0,3	0,1	0,1	0,0	0,2	0,2
4. DEMANDA NACIONAL (1 + 2 + 3) (d)	1,6	3,8	1,8	2,1	3,2	3,5	4,3	4,3
5. Exportaciones de bienes y servicios	5,1	5,4	6,4	6,5	5,8	6,0	4,5	5,3
5.1. Exportaciones de bienes	4,5	4,9	6,0	6,2	5,4	5,6	4,2	4,4
5.2. Exportaciones de servicios	6,4	6,7	7,2	7,1	6,7	7,2	5,3	7,5
6. Importaciones de bienes y servicios	4,3	3,6	3,7	3,3	3,0	2,5	2,9	6,1
6.1. Importaciones de bienes	6,4	7,5	7,3	6,8	7,6	7,4	7,2	7,7
6.2. Importaciones de servicios	6,7	7,4	7,4	7,6	7,8	7,6	7,5	6,6
Del cual: Consumo de residentes en el territorio económico	4,5	8,1	6,9	2,2	6,6	6,2	6,0	13,5
Del cual: Consumo de residentes en el resto del mundo	8,4	12,8	12,0	5,2	11,1	12,2	13,5	14,2
7. PIB A PRECIOS DE MERCADO (4 + 5 - 6)	1,4	3,2	1,7	2,1	2,7	3,2	3,4	3,5
B. PRECIOS Y COSTES								
1. Deflactor del consumo final de los hogares y de las ISFLSH	0,3	-0,5	0,2	-0,2	-1,0	-0,3	-0,4	-0,4
2. Deflactor del PIB	-0,4	0,6	-0,2	-0,3	0,5	0,5	0,7	0,7
3. Remuneración por asalariado	-0,6	0,5	-0,7	-0,5	0,7	0,3	0,1	0,9
4. Costes laborales unitarios	-0,8	0,3	-0,7	-0,2	0,9	0,1	-0,2	0,4
C. MERCADO DE TRABAJO								
1. Puestos de trabajo equivalentes a tiempo completo								
1.1. Ocupados	1,1	3,0	1,7	2,4	2,9	2,9	3,1	3,0
1.1.1. Asalariados	1,4	3,4	2,0	2,8	3,2	3,2	3,7	3,3
1.1.2. Autónomos	-1,0	...	-0,4	-0,0	0,7	1,4	-0,3	...

(Latest released INE information as at 25/02/2016)

2.1 National Accounts of Spain (a)

Base year 2010

Annual percentage changes

2. MAIN ECONOMIC INDICATORS

2. PRINCIPALES INDICADORES ECONÓMICOS

2.1 Contabilidad Nacional de España (cont.) (a) Base 2010

(Última información disponible publicada por el INE el 25/02/2016)

Miliones de euros

Pro memoria: A. PIB pm a precios corrientes (e)	2014		2015		2015				Memorandum items: A. GDP at current market prices (e)
A.1 Serie corregida de efectos estacionales y calendario	1 041 160	1 081 190	260 996	263 037		266 220	268 988	271 762	274 220
A.2 Serie de datos brutos	1 041 160	1 081 190	256 308	270 924		257 736	274 696	267 187	281 571

(Latest released INE information as at 25/02/2016)

2.1 National Accounts of Spain (cont d) (a) Base year 2010

EUR millions

2. MAIN ECONOMIC INDICATORS

Fuente: INE. / Source: INE.

(a) Series oficiales de la CNE elaboradas según el SEC2010. Salvo indicación en contrario, índices de volumen encadenado 2010=100, series corregidas de efectos estacionales y de calendario (véase nota e). / Official National Accounts of Spain (CNE) series, compiled according to ESA2010. Unless indicated otherwise, volume chain-linked indices 2010=100, the series are seasonally- and working-day-adjusted data (see Note e).

(b) El gasto en consumo final puede realizarse en el territorio económico o en el resto del mundo. Luego incluye el consumo de los residentes en el resto del mundo, que, posteriormente, se deduce en la rúbrica Importaciones de bienes y servicios. / Final consumption expenditure may take place on the domestic territory or abroad. It therefore includes residents' consumption abroad, which is subsequently deducted in Imports of goods and services.

(c) Aportación al crecimiento del PIB. / Contribution to GDP growth rate.

(d) Demanda de los residentes dentro y fuera del territorio económico. / Residents' demand within and outside the economic territory.

(e) El INE publica en el marco del SEC2010, en la Base 2010, además de la serie de datos brutos, una serie trimestral del PIB y sus componentes, resultado de la aplicación a los datos brutos de determinados filtros estadísticos. Serie corregida de efectos estacionales y de calendario, en la que se ha eliminado el componente estacional y se ha ajustado el número de días laborables. / INE publishes, in the framework of ESA2010, and in base year 2010 terms, not only its original data, but also a quarterly series of GDP and its components, obtained by applying certain statistical filters to the original series. Seasonally- and working-day-adjusted series.

2. PRINCIPALES INDICADORES ECONOMICOS

2.2 Economía nacional (consolidada). Cuenta de operaciones no financieras (a) Base 2010

(Última información disponible publicada por el INE el 31/03/16)

Millones de euros

	2014	2015	2014 III	2014 IV	2015 I	2015 II	2015 III	2015 IV
1. PIB a precios de mercado	1 041 160	1 081 190	256 308	270 924	257 736	274 696	267 187	281 571
2. Remuneración de asalariados	2 076	2 100	522	539	488	543	496	573
Del resto del mundo	2 350	2 385	598	610	548	617	572	648
Al resto del mundo (-)	-274	-285	-76	-71	-60	-74	-76	-75
3. Impuestos sobre la producción y las importaciones al resto del mundo (-)	-1 514	-1 759	-379	-447	-397	-432	-433	-497
4. Subvenciones del resto del mundo	5 480	4 597	86	4 734	303	419	135	3 740
5. Rentas de la propiedad	-10 265	-5 798	-3 483	-18	-1 449	-2 612	-2 873	1 136
Del resto del mundo	42 820	44 932	9 458	13 105	10 210	11 408	9 958	13 356
Al resto del mundo (-)	-53 085	-50 730	-12 941	-13 123	-11 659	-14 020	-12 831	-12 220
6. Transferencias corrientes	1 025 481	1 069 391	251 041	273 904	251 901	269 961	262 882	284 647
Del resto del mundo	12 606	12 060	2 509	3 893	2 897	3 143	2 468	3 552
Al resto del mundo (-)	-24 062	-22 999	-4 522	-5 721	-7 677	-5 796	-4 098	-5 428
7. Renta nacional disponible (1 a 6)	1 025 481	1 069 391	251 041	273 904	251 901	269 961	262 882	284 647
8. Gasto en consumo final (-) (b)	-809 265	-830 918	-195 750	-208 586	-204 002	-210 553	-201 774	-214 589
9. Ahorro nacional bruto (7 + 8)	216 216	238 473	55 291	65 318	47 899	59 408	61 108	70 058
10. Transferencias de capital	5 805	7 654	551	2 151	757	2 113	1 914	2 870
Del resto del mundo	6 021	7 953	602	2 240	793	2 177	1 964	3 019
Al resto del mundo (-)	-216	-299	-51	-89	-36	-64	-50	-149
11. Adquisiciones menos cesiones de activos no financieros no producidos	287	278	8	84	66	87	41	84
12. Formación bruta de capital (-)	-205 922	-223 352	-50 055	-56 616	-49 506	-57 053	-55 236	-61 557
13. Capacidad (+) o necesidad (-) de financiación de la nación (9 a 12)	16 386	23 053	5 795	10 937	-784	4 555	7 827	11 455
14. Capacidad (+) o necesidad (-) de financiación de la nación en % del PIBpm (13/1)*100 (c)	1,57	2,13	0,56	1,05	-0,07	0,42	0,72	1,06

(Latest released INE information as at 31/03/16)

2.2 Total economy (consolidated). Non-financial transactions account (a) Base year 2010

Fuente: INE. / Source: INE

(a) Series oficiales según SEC2010 (Base 2010). Cuenta del Resto del mundo y agregados macroeconómicos. Series de datos brutos. / Official National Accounts of Spain series compiled according to SEC2010 (Base 2010), rest of the world account and macroeconomic aggregates Original data series.

(b) El gasto en consumo final puede realizarse en el territorio económico o en el resto del mundo. Luego incluye el consumo de los residentes en el resto del mundo, que, posteriormente, se deduce en la rúbrica Importaciones de bienes y servicios. / Final consumption expenditure may take place on the domestic territory or abroad. It therefore includes residents' consumption abroad, which is subsequently deducted in Imports of goods and services.

(c) Los porcentajes de los trimestres se calculan: 1) Cuando se dispone del PIB de los cuatro trimestres del año en cuestión se toma como referencia el PIB del año; 2) Cuando no se dispone del PIB de los cuatro trimestres del año en cuestión se toma como referencia el PIB anual que resulta de agregar el PIB trimestral de los últimos cuatro trimestres. / The quarterly percentages are calculated: 1) When the GDP for the four quarters of the year in question is available, using the GDP for the year; 2) when the GDP for the four quarters of the year in question is not available, using the quarterly GDP obtained by aggregating the quarterly GDP figures for the last four quarters.

2. MAIN ECONOMIC INDICATORS EUR millions

(Latest released INE information as at 31/03/16)

(a) Series oficiales según SEC2010 (Base 2010). Cuenta del Resto del mundo y agregados macroeconómicos. Series de datos brutos. / Official National Accounts of Spain series compiled according to SEC2010 (Base 2010), rest of the world account and macroeconomic aggregates Original data series.

(b) El gasto en consumo final puede realizarse en el territorio económico o en el resto del mundo. Luego incluye el consumo de los residentes en el resto del mundo, que, posteriormente, se deduce en la rúbrica Importaciones de bienes y servicios. / Final consumption expenditure may take place on the domestic territory or abroad. It therefore includes residents' consumption abroad, which is subsequently deducted in Imports of goods and services.

(c) Los porcentajes de los trimestres se calculan: 1) Cuando se dispone del PIB de los cuatro trimestres del año en cuestión se toma como referencia el PIB del año; 2) Cuando no se dispone del PIB de los cuatro trimestres del año en cuestión se toma como referencia el PIB anual que resulta de agregar el PIB trimestral de los últimos cuatro trimestres. / The quarterly percentages are calculated: 1) When the GDP for the four quarters of the year in question is available, using the GDP for the year; 2) when the GDP for the four quarters of the year in question is not available, using the quarterly GDP obtained by aggregating the quarterly GDP figures for the last four quarters.

2. PRINCIPALES INDICADORES ECONÓMICOS

2.3 Economía nacional. Cuentas corrientes y de capital
Detalle por sectores institucionales. (Primera parte)
Base 2010

Miliones de euros

Período de referencia: 2013 (Última información disponible publicada por el INE el 8/01/15)

	Economía nacional (no consolidada)/ National economy (non-consolidated) (S.1)	Instituciones financieras/ Financial institutions (S.12)	Administraciones públicas/ General government (S.13)	Sociedades no financieras/ Non-financial corporations (S.11)	Hogares e instituciones sin fines de lucro/ Households and non-profit institutions (S.14,15)	Operaciones no realizadas/ Unrecorded transactions	Operaciones entre sectores residentes/ Transactions between resident sectors	Economía nacional (consolidada)/ National economy (consolidated) (S.17)	Resto del mundo/ Rest of the world (S.2)	Total (S.1+S.2)
I. CAPACIDAD (+) /NECESIDAD (-) DE FINANCIACIÓN (II - III)	22 246	21 744	-71 291	33 606	38 187	-	-	22 246	-22 246	10
II. RECURSOS	3 496 418	211 360	549 066	1 409 182	1 236 100	90 710	830 580	2 665 838	360 194	3 856 612
1. Producción de bienes y servicios	2 015 592	63 004	198 680	1 349 185	314 013	90 710	-	2 015 592	-	2 015 592
2. Importaciones de bienes y servicios	-	-	-	-	492 270	-	-	492 270	295 316	295 316
3. Remuneración de asalariados	492 270	-	-	-	-	-	-	492 270	234	492 504
4. Impuestos netos de subvenciones sobre producción e importaciones	104 930	-	104 930	-	-	-	-	104 930	-4 592	100 338
5. Rentas de la propiedad	213 969	110 152	10 662	37 557	55 598	-	178 180	35 789	49 639	263 608
6. Transferencias corrientes	540 631	34 112	241 114	15 267	250 138	-	528 753	11 878	24 976	565 607
7. Transferencias sociales en especie	125 627	-	-	-	125 627	-	125 627	-	-	125 627
8. Ajuste por la variación de la participación neta de los hogares en los fondos de pensiones	-1 980	-	-	-	-1 980	-	-1 980	-	-	-1 980
9. Transferencias de capital a cobrar	16 273	4 920	3 843	4 817	2 693	-	10 192	6 081	702	16 975
10. Transferencias de capital a pagar (-)	-10 894	-828	-10 163	2 356	-2 259	-	-10 192	-702	-6 081	-16 975
III. EMPLEOS	3 474 172	189 616	620 357	1 375 576	1 197 913	90 710	830 580	2 643 592	382 440	3 856 612
1. Consumos intermedios	966 411	28 643	55 927	799 524	82 317	-	-	966 411	-	966 411
2. Exportaciones de bienes y servicios	-	-	-	-	-	-	-	-	331 073	331 073
3. Remuneración de asalariados	490 253	21 241	114 537	315 907	38 568	-	-	490 253	2 251	492 504
4. Impuestos netos de subvenciones sobre producción e importaciones	100 338	2 965	384	1 109	5 170	90 710	-	100 338	-	100 338
5. Rentas de la propiedad	227 819	93 106	34 209	82 937	17 567	-	178 180	49 639	35 789	263 608
6. Transferencias corrientes	553 729	40 595	188 576	39 569	284 989	-	528 753	24 976	11 878	565 607
7. Transferencias sociales en especie	125 627	-	114 850	-	10 777	-	125 627	-	-	125 627
8. Gasto en consumo final/Consumo final efectivo	814 532	-	89 368	-	725 164	-	-	814 532	-	814 532
9. Ajuste por la variación de la participación neta de los hogares en los fondos de pensiones	-1 980	-1 980	-	-	-	-	-1 980	-	-	-1 980
10. Formación bruta de capital fijo	194 310	5 046	22 074	133 681	33 509	-	-	194 310	-	194 310
11. Adquisiciones menos cesiones de activos no financieros no producidos	-1 449	-	368	-1 323	-494	-	-	-1 449	1 449	-
12. Variedades y adq. neta de objetos valiosos	4 582	-	64	4 172	346	-	-	4 582	-	4 582

Reference period: 2013 (Information of the INE as at 8/01/15)

2.3 Total economy. Current and capital accounts
by institutional sector
Base year 2010

EUR millions

2. MAIN ECONOMIC INDICATORS

2. PRINCIPALES INDICADORES ECONÓMICOS

2.3 Economía nacional. Cuentas corrientes y de capital
Detalle por sectores institucionales. (cont.)
Base 2010

Período de referencia: 2013 (Última información disponible publicada por el INE el 8/01/15)

Miliones de euros

	1	2	3	4	5	6	7	8	9	10	Total (S.1+S.2)
	Economía nacional (no consolidada)/ National economy (non-consolidated) (S.1)	Instituciones financieras/ Financial institutions (S.12)	Administraciones Públicas/ General government (S.13)	Sociedades no financieras/ Non-financial corporations (S.11)	Hogares e instituciones sin fines de lucro/ Households and non-profit institutions (S.14,15)	Operaciones no realizadas/ Unrecorded transactions	Operaciones entre sectores residentes/ Transactions between resident sectors	Economía nacional (consolidada)/ National economy (consolidated) (S.1*)	Resto del mundo/ Rest of the world (S.2)		
IV. SALDOS CONTABLES											
1. Cuenta de producción: PIB/Valor añadido bruto	1 049 181	34 361	142 753	549 661	231 696	90 710	-	1 049 181	-	-	-
2. Cuenta de explotación: Excedente bruto de explotación y renta mixta bruta	458 590	10 155	27 832	232 645	187 958	-	-	458 590	-	-	-
3. Cuenta de asignación de la renta primaria: Renta Nacional Bruta (RNB)/saldo de rentas primarias bruto	1 041 940	27 201	109 215	187 265	718 259	-	-	1 041 940	-	-	-
4. Cuenta de distribución secundaria de la Renta: RNB/Renta disponible bruta	1 028 842	20 718	161 753	162 963	683 408	-	-	1 028 842	-	-	-
5. Cuenta de redistribución de la renta en especie: RNDAB/Renta disponible ajustada bruta	1 028 842	20 718	46 903	162 963	798 258	-	-	1 028 842	-	-	-
6. Cuenta de bienes y servicios, y de operaciones corrientes del resto del mundo: 6.1. Saldo de intercambios exteriores de bienes y servicios	-	-	-	-	-	-	-	-	-35 757	-	-
6.2. Saldo de operaciones corrientes con el exterior	-	-	-	-	-	-	-	-	-15 418	-	-
7. Cuenta de utilización de la renta disponible: ANB/Ahorro bruto	214 310	22 698	-42 465	162 963	71 114	-	-	214 310	-	-	-
8. Cuenta de adquisiciones de activos no financieros: capacidad (+)/necesidad (-) de financiación	22 246	21 744	-71 291	33 606	38 187	-	-	22 246	-22 246	-	-

IV. BALANCING ITEMS

1. Production account: GDP/Gross value added
2. Generation of income account: Gross operating surplus and mixed income
3. Allocation of primary income account: GNI/Gross balance of primary income
4. Secondary distribution of income account: GNDI/Gross disposable income
5. Redistribution of income in kind account: GNADI/Gross adjusted disposable income
6. Accounts of goods and services, and current transactions of the rest of the world: 6.1. External balance of goods and services 6.2. Current external balance
7. Use of income account: GNS/Gross saving
8. Acquisition of non-financial assets account: Net lending (+) or net borrowing (-)

Reference period: 2013 (Information of the INE as at 8/01/15)
2.3 Total economy. Current and capital accounts
by institutional sector (cont'd)
Base Year 2010

2. MAIN ECONOMIC INDICATORS
EUR millions

Fuente: INE. / Source: INE.

2. PRINCIPALES INDICADORES ECONÓMICOS

2.4 Cuentas de operaciones financieras. Detalle por sectores institucionales (SEC 2010)

Periodo de referencia: 2015-IV (Última información disponible publicada en 15/04/2016)

Millones de euros

	TOTAL ECONOMÍA (no consolidada) (S.1)	TOTAL ECONOMÍA (consolidada) (S.1*)	Administraciones públicas (S.13)/ General government (S.13)	Sociedades no financieras (S.11)	Hogares e instituciones sin fines de lucro (S.14.5)/ Households and non-profit institutions (S.14.5)	Operaciones entre sectores residentes/ Transactions between residents (S.1*)	TOTAL ECONOMÍA (consolidada) (S.1*)	RESTO DEL MUNDO (S.2)/ REST OF THE WORLD (S.2)	Total/ Total	
	1=2 a 5	7=1 a 6	4	5	6	7=1 a 6	8	9=1+8		
I. ADQUISICIONES NETAS DE ACTIVOS FINANCIEROS (F)	-13 999	-20 294	-8 643	3 078	11 860	-26 019	12 020	565	-13 434	I. NET ACQUISITION OF FINANCIAL ASSETS (F)
1. Oro monetario y DEG (F.1)	20	20	-	-	-	-	20	20	20	1. Monetary gold and SDRs (F.1)
2. Efectivo y depósitos (F.2)	-14 833	-7 884	-11 412	313	4 150	-9 338	-5 495	-895	-15 728	2. Currency and deposits (F.2)
2.1. Efectivo (F.21)	1 141	597	42	42	501	1 142	-1	3 648	2.1. Currency (F.21)	
2.2. Depósitos transferibles (F.22)	10 790	-5 927	-8 190	3 955	20 952	10 790	-	9 575	2.2. Transferable deposits (F.22)	
2.3. Otros depósitos (F.29)	-26 764	-2 555	-3 222	-3 684	-17 303	-21 270	-5 493	-2 187	-28 950	2.3. Other deposits (F.29)
3. Valores representativos de deuda (F.3)	-15 195	-2 396	-11 793	-1 993	987	-9 178	-6 017	2 265	-12 930	3. Debt securities (F.3)
3.1. Valores a corto plazo (F.31)	-2 167	-5 709	-1 282	5 001	-176	463	-2 630	-909	-909	3.1. Short term (F.31)
3.2. Valores a largo plazo (F.32)	-13 028	3 313	-10 511	-6 994	1 163	-9 641	-3 387	1 007	-12 021	3.2. Long term (F.32)
4. Préstamos (F.4)	-6 242	-11 160	11 207	-6 288	-	-11 211	4 970	-5 220	-11 461	4. Loans (F.4)
5. Participaciones en el ctal. y en fondos de inversión (F.5)	12 681	6 087	-628	2 012	5 211	1 887	10 795	4 439	17 121	5. Equity and investment fund shares (F.5)
5.1. Acciones (F.511/2)	8 142	2 442	-622	5 314	1 008	1 374	6 768	7 612	7 612	5.1. Shares (F.511/2)
5.2. Otras participaciones en el capital (F.519)	-1 867	1 112	16	-3 176	180	363	-2 230	3 084	3 084	5.2. Other equity (F.519)
5.3. Participac. en fondos de inversión (F.52)	6 407	2 533	-22	-126	4 022	150	6 257	18	6 425	5.3. Investment fund shares (F.52)
6. Seguros, pensiones y garantías estandarizadas (F.6)	4 056	52	-	-214	4 217	4 004	52	39	4 095	6. Insurance, pensions and standardised guarantees (F.6)
7. Otros activos (F.7/8)	5 512	-5 013	3 983	9 248	-2 705	-2 182	7 695	-64	5 449	7. Other assets (F.7/8)
TOTAL (=II+III)	-13 999	-20 294	-8 643	3 078	11 860	-26 019	12 020	565	-13 434	TOTAL (=II+III)
II. OPERACIONES FINANCIERAS NETAS (=II-III) (B.9)	11 455	6 044	-20 117	8 476	17 052	-	11 455	-11 455	-0	II. NET FINANCIAL TRANSACTIONS (=II-III) (B.9)
III. PASIVOS NETOS CONTRAIDOS(F)	-25 454	-26 338	11 474	-5 398	-5 192	-26 019	565	12 020	-13 434	III. NET INCURRENCE OF LIABILITIES (F)
1. Oro monetario y DEG (F.1)	-	-	-	-	-	-	-	20	20	1. Monetary gold and SDRs (F.1)
2. Efectivo y depósitos (F.2)	-10 233	-10 271	38	-	-	-9 338	-895	-5 495	-15 728	2. Currency and deposits (F.2)
2.1. Efectivo (F.21)	3 650	3 650	9 575	-	-	1 142	2 508	-1	3 648	2.1. Currency (F.21)
2.2. Depósitos transferibles (F.22)	9 575	9 575	-	-	-	10 790	-1 215	9 575	9 575	2.2. Transferable deposits (F.22)
2.3. Otros depósitos (F.29)	-23 457	-23 495	38	-	-	-21 270	-2 187	-5 493	-28 950	2.3. Other deposits (F.29)
3. Valores representativos de deuda (F.3)	-6 913	-11 623	3 981	729	-	-9 178	2 265	-6 017	-12 930	3. Debt securities (F.3)
3.1. Valores a corto plazo (F.31)	1 721	1 666	1 663	-108	-	463	1 258	-2 630	-909	3.1. Short term (F.31)
3.2. Valores a largo plazo (F.32)	-8 634	-13 290	3 819	837	-	-9 641	1 007	-3 387	-12 021	3.2. Long term (F.32)
4. Préstamos (F.4)	-16 431	-6 042	3 961	-10 744	-3 605	-11 211	-5 220	4 970	-11 461	4. Loans (F.4)
5. Participaciones en el ctal. y en fondos de inversión (F.5)	6 326	2 496	-	3 830	-	1 887	4 439	10 795	17 121	5. Equity and investment fund shares (F.5)
5.1. Acciones (F.511/2)	844	1 454	-	-610	-	1 374	-530	6 768	7 612	5.1. Shares (F.511/2)
5.2. Otras participaciones en el capital (F.519)	5 314	875	-	4 439	-	363	4 951	-2 230	3 084	5.2. Other equity (F.519)
5.3. Participac. en fondos de inversión (F.52)	168	168	-	-	-	150	18	6 257	6 425	5.3. Investment fund shares (F.52)
6. Seguros, pensiones y garantías estandarizadas (F.6)	4 043	4 190	-	-148	-	4 004	39	52	4 095	6. Insurance, pensions and standardised guarantees (F.6)
7. Otros pasivos (F.7/8)	-2 246	-5 089	3 494	935	-1 587	-2 182	-64	7 695	5 449	7. Other liabilities (F.7/8)

Reference period: 2015 Q4 (Information made available on 15/04/2016)

2.4 Financial transactions account. Detail by institutional sector (ESA 2010)

EUR millions

2. MAIN ECONOMIC INDICATORS

2. PRINCIPALES INDICADORES ECONÓMICOS

2.5 Balances financieros. Detalle por sectores institucionales (SEC 2010)

Periodo de referencia: 2015-IV (Última información disponible publicada en 15/04/2016)

Millones de euros

	TOTAL ECONOMÍA (no consolidada) (S.1)/ TOTAL ECONOMY (non-consolidated) (S.1)	Instituciones financieras (S.12)/ Financial institutions (S.12)	Administraciones públicas (S.13)/ General government (S.13)	Sociedades no financieras (S.11)/ Non-financial corporations (S.11)	Hogares e instituciones sin fines de lucro (S.14.5)/ Households and non-profit institutions (S.14.5)	Operaciones entre sectores residenciales/ Transactions between residents (S.1*)	TOTAL ECONOMÍA (consolidada) (S.1*)/ TOTAL ECONOMY (consolidated) (S.1*)	RESTO DEL MUNDO (S.2)/ REST OF THE WORLD (S.2)	Total/ Total	I. OUTSTANDING FINANCIAL ASSETS (AF)
	1-2&5	2	3	4	5	6	7=1+6	8	9=1+8	
I. ACTIVOS FINANCIEROS (AF)	9 145 677	4 408 912	614 777	2 109 629	2 012 360	7 669 440	1 476 238	2 423 307	11 568 984	I. OUTSTANDING FINANCIAL ASSETS (AF)
1. Oro monetario y DEG (AF.1)	12 318	12 318	-	-	-	-	12 318	-8 811	7 106	1. Monetary gold and SDRs (AF.1)
2. Efectivo y depósitos (AF.2)	2 037 114	888 503	85 455	213 780	849 376	1 869 230	167 884	514 196	2 551 310	2. Currency and deposits (AF.2)
2.1. Efectivo (AF.2.1)	85 806	7 986	-	5 992	71 828	85 580	226	42 715	128 521	2.1. Currency (AF.2.1)
2.2. Depósitos transferibles (AF.2.2)	708 793	68 324	61 521	143 531	435 417	708 793	167 658	17 340	726 133	2.2. Transferable deposits (AF.2.2)
2.3. Otros depósitos (AF.2.3)	1 242 515	812 193	23 934	64 257	342 131	1 074 857	167 658	454 142	1 696 657	2.3. Other deposits (AF.2.3)
3. Valores representativos de deuda (AF.3)	1 356 862	1 215 355	52 383	60 552	28 573	1 060 777	296 085	766 778	2 123 640	3. Debt securities (AF.3)
3.1. Valores a corto plazo (AF.3.1)	60 379	48 011	1 918	9 709	741	54 717	5 682	64 085	124 464	3.1. Short term (AF.3.1)
3.2. Valores a largo plazo (AF.3.2)	1 296 483	1 167 344	50 464	50 843	27 832	1 006 060	290 423	702 693	1 999 175	3.2. Long term (AF.3.2)
4. Préstamos (AF.4)	2 078 598	1 561 412	222 298	295 188	-	1 884 804	194 094	392 268	2 471 166	4. Loans (AF.4)
5. Participaciones en el ctal. y en fondos de inversión (AF.5)	2 632 508	605 354	156 333	1 114 125	756 696	1 921 852	710 656	686 652	3 319 159	5. Equity and investment fund shares (AF.5)
5.1. Acciones (AF.5.1/2)	1 528 588	403 649	45 216	651 073	428 651	1 048 878	479 710	378 879	1 905 467	5.1. Shares (AF.5.1/2)
5.2. Otras participaciones en el capital (AF.5.19)	697 209	102 426	110 830	405 799	78 153	617 702	79 507	308 200	1 003 410	5.2. Other equity (AF.5.19)
5.3. Participac. en fondos de inversión (AF.5.2)	406 711	99 279	287	57 253	249 892	255 272	151 439	3 572	410 283	5.3. Investment fund shares (AF.5.2)
6. Seguros, pensiones y garantías estandarizadas (AF.6)	377 665	15 806	-	25 208	336 650	371 718	5 947	4 857	382 521	6. Insurance, pensions and standardised guarantees (AF.6)
7. Otros activos (AF.7/8)	650 313	110 164	98 308	400 777	41 065	561 060	89 253	63 770	714 083	7. Other assets (AF.7/8)
TOTAL (=I+II+III)	9 145 677	4 408 912	614 777	2 109 629	2 012 360	7 669 440	1 476 238	2 423 307	11 568 984	TOTAL (=I+II+III)
II. ACTIVOS FINANCIEROS NETOS (=I-III) (BF.90)	-955 880	19 714	-891 097	-1 315 345	1 230 848	-	-955 880	955 880	0	II. NET FINANCIAL ASSETS (=I-III) (BF.90)
III.PASIVOS (AF)	10 101 557	4 389 198	1 505 874	3 424 974	781 512	7 669 440	2 432 118	1 467 426	11 568 984	III.OUTSTANDING LIABILITIES (AF)
1. Oro monetario y DEG (AF.1)	2 383 426	-	4 056	-	-	-	-	3 507	3 507	1. Monetary gold and SDRs (AF.1)
2. Efectivo y depósitos (AF.2)	128 295	128 295	-	-	-	1 869 230	514 196	167 884	2 551 310	2. Currency and deposits (AF.2)
2.1. Efectivo (AF.2.1)	726 133	726 133	-	-	-	85 580	42 715	226	128 521	2.1. Currency (AF.2.1)
2.2. Depósitos transferibles (AF.2.2)	1 528 998	1 524 942	4 056	-	-	708 793	17 340	-	726 133	2.2. Transferable deposits (AF.2.2)
2.3. Otros depósitos (AF.2.3)	1 827 555	753 573	1 049 073	24 909	-	1 074 857	454 142	167 658	1 696 657	2.3. Other deposits (AF.2.3)
3. Valores representativos de deuda (AF.3)	1 118 802	34 596	82 732	1 474	-	1 060 777	766 778	296 085	2 123 640	3. Debt securities (AF.3)
3.1. Valores a corto plazo (AF.3.1)	1 708 752	118 802	966 340	23 434	-	54 717	64 085	5 682	124 464	3.1. Short term (AF.3.1)
3.2. Valores a largo plazo (AF.3.2)	2 277 072	82 861	358 222	1 109 367	729 622	1 006 060	702 693	290 423	1 999 175	3.2. Long term (AF.3.2)
4. Préstamos (AF.4)	2 608 503	735 276	1 873 227	1 873 227	-	1 921 852	382 268	194 094	2 471 166	4. Loans (AF.4)
5. Participaciones en el ctal. y en fondos de inversión (AF.5)	1 425 757	328 749	-	1 097 008	-	1 048 878	686 652	710 656	3 319 159	5. Equity and investment fund shares (AF.5)
5.1. Acciones (AF.5.1/2)	923 902	147 683	-	776 219	-	617 702	306 200	479 710	1 905 467	5.1. Shares (AF.5.1/2)
5.2. Otras participaciones en el capital (AF.5.19)	258 844	258 844	-	258 844	-	255 272	3 572	151 439	410 283	5.2. Other equity (AF.5.19)
5.3. Participac. en fondos de inversión (AF.5.2)	374 936	374 936	-	1 638	-	371 718	4 857	5 947	382 521	5.3. Investment fund shares (AF.5.2)
6. Seguros, pensiones y garantías estandarizadas (AF.6)	624 830	59 584	94 523	418 833	51 890	561 060	63 770	89 253	714 083	6. Insurance, pensions and standardised guarantees (AF.6)
7. Otros pasivos (AF.7/8)										7. Other liabilities (AF.7/8)

Reference period: 2015 Q4 (Information made available on 15/04/2016)

2.5 Financial balance sheets. Detail by institutional sector (ESA 2010)

2. MAIN ECONOMIC INDICATORS

EUR millions

2. PRINCIPALES INDICADORES ECONÓMICOS

2.6 Balanza de Pagos y Posición de Inversión Internacional

Millones de euros

Serie en cuadro y columna/ Time Series in Table and Column	2013	2014	2014 IV	2015 I	2015 II	2015 III	2015 IV
A. BALANZA DE PAGOS							
A.1. Cuenta corriente (I - P)	15 565	10 238	8 094	-1 587	2 546	5 998	8 191
1.1. Bienes	-14 197	-22 514	-5 088	-4 309	-5 352	-7 009	-5 652
1.2. Servicios	47 654	48 469	10 809	8 407	12 156	16 872	10 580
1.3. Renta primaria	-4 750	-4 162	4 871	-1 108	-2 063	-2 693	4 949
1.4. Renta secundaria	-13 141	-11 556	-2 498	-4 578	-2 194	-1 172	-1 687
A.2. Cuenta de capital (I - P)	6 784	4 448	805	823	2 199	1 956	993
CUENTA CORRIENTE MÁS CUENTA DE CAPITAL	22 349	14 686	8 900	-765	4 746	7 953	9 183
A.3. Cuenta financiera (VNA - VNP)	35 138	21 106	3 675	-578	9 160	10 290	14 549
3.1. Total, excepto Banco de España	-81 939	-5 557	-22 199	14 216	17 984	10 048	31 332
3.1.1. Inversión directa	-14 401	9 356	11 099	1 698	14 549	5 954	649
3.1.2. Inversión de cartera	-34 529	-6 101	-29 027	-1 093	5 059	-848	4 654
3.1.3. Otra inversión	-34 047	-9 921	-5 503	14 405	-1 054	5 022	25 991
3.1.4. Derivados financieros	1 039	1 109	1 231	-794	-570	-80	37
3.2. Banco de España	117 076	26 662	25 874	-14 794	-8 824	242	-16 783
3.2.1. Reservas	535	3 889	3 730	4 657	116	87	208
3.2.2. Posición neta BE frente al Eurosistema	136 688	46 973	26 009	-20 503	-10 553	3 092	-22 966
3.2.3. Otros del BE	-20 147	-24 200	-3 864	1 052	1 612	-2 938	5 976
A.4. Errores y omisiones netos	12 789	6 419	-5 224	187	4 414	2 336	5 366
B. POSICIÓN DE INVERSIÓN INTERNACIONAL							
B.1. Posición total neta	-991 929	-995 007	-995 007	-1 025 213	-989 635	-983 203	-978 321
1.1. Banco de España	-110 326	-76 812	-76 812	-86 249	-86 140	-97 839	-114 291
1.2. Resto sectores	-881 603	-918 195	-918 195	-938 964	-891 496	-885 364	-864 031

EUR millions

2.6 Balance of Payments and International Investment Position

2. MAIN ECONOMIC INDICATORS

2. PRINCIPALES INDICADORES ECONÓMICOS

2.7 Cuentas financieras (SEC2010) Operaciones financieras netas y Activos financieros netos de los sectores institucionales

% del PIB

	Operaciones financieras netas (a)								Activos financieros netos							
	Economía nacional							Resto del Mundo (=1)	Economía nacional					Resto del mundo (=9)		
	Total	Sociedades no financieras	Instituciones financieras		Administraciones públicas	Hogares e ISFLSH	Total		Sociedades no financieras	Instituciones financieras		Administraciones públicas	Hogares e ISFLSH			
			Total	Monetarias				no monetarias		Total	Monetarias			no monetarias		
1	2	3	4	5	6	7	8	9	10	11	12	13	14	15	16	
10	-3,34	3,12	1,03	0,63	0,41	-9,39	1,89	3,34	-85,40	-133,74	14,81	10,33	4,49	-39,43	72,95	85,40
11	-2,89	1,71	2,08	1,74	0,35	-9,61	2,93	2,89	-90,23	-133,21	10,93	6,96	3,96	-48,05	80,11	90,23
12	0,07	0,70	6,85	6,54	0,31	-10,44	2,97	-0,07	-91,58	-131,98	14,18	12,34	1,84	-59,12	85,34	91,58
13	2,22	3,12	2,00	1,72	0,28	-6,91	4,01	-2,22	-93,98	-136,27	6,02	7,71	-1,69	-70,37	106,64	93,98
14	1,57	1,96	2,13	1,49	0,65	-5,89	3,38	-1,57	-94,57	-128,21	3,72	8,32	-4,60	-82,88	112,81	94,57
12 /	-2,62	1,44	2,28	1,94	0,34	-9,31	2,97	2,62	-88,30	-131,35	11,77	7,40	4,36	-49,20	80,48	88,30
II	-2,20	0,93	3,34	2,95	0,39	-9,63	3,16	2,20	-87,41	-128,92	13,97	8,30	5,68	-49,35	76,89	87,41
III	-1,21	2,47	4,53	4,06	0,47	-9,68	1,47	1,21	-88,86	-130,93	14,34	10,61	3,73	-52,13	79,86	88,86
IV	0,07	0,70	6,85	6,54	0,31	-10,44	2,97	-0,07	-91,58	-131,98	14,18	12,34	1,84	-59,12	85,34	91,58
13 /	1,04	1,52	6,43	6,34	0,09	-10,12	3,20	-1,04	-90,04	-134,33	13,96	12,33	1,62	-61,56	91,89	90,04
II	1,92	1,32	5,96	6,08	-0,12	-9,71	4,35	-1,92	-89,60	-133,69	14,75	14,21	0,53	-66,00	95,35	89,60
III	2,12	1,54	5,25	5,44	-0,19	-9,44	4,78	-2,12	-93,30	-136,40	10,01	10,19	-0,18	-67,74	100,83	93,30
IV	2,22	3,12	2,00	1,72	0,28	-6,91	4,01	-2,22	-93,98	-136,27	6,02	7,71	-1,69	-70,37	106,64	93,98
14 /	2,12	3,33	2,19	1,84	0,35	-6,70	3,30	-2,12	-94,69	-135,64	4,11	6,80	-2,68	-73,89	110,72	94,69
II	1,48	3,02	1,96	1,46	0,50	-6,37	2,88	-1,48	-95,46	-135,18	1,10	4,16	-3,06	-78,10	116,72	95,46
III	1,40	1,93	1,73	1,32	0,41	-5,82	3,56	-1,40	-93,73	-132,05	1,85	6,29	-4,44	-79,69	116,16	93,73
IV	1,57	1,96	2,13	1,49	0,65	-5,89	3,38	-1,57	-94,57	-128,21	3,72	8,32	-4,60	-82,88	112,81	94,57
15 /	1,68	1,24	1,95	1,36	0,59	-5,99	4,48	-1,68	-96,03	-130,98	-0,60	5,38	-5,98	-82,99	118,54	96,03
II	1,93	2,26	1,99	1,37	0,62	-5,55	3,23	-1,93	-91,40	-124,12	-1,85	2,57	-4,42	-80,40	114,98	91,40
III	2,11	2,26	1,82	1,16	0,66	-5,43	3,45	-2,11	-90,12	-121,73	2,23	7,23	-5,00	-81,03	110,41	90,12
IV	2,13	1,97	1,60	1,18	0,43	-5,08	3,64	-2,13	-88,41	-121,66	1,82	6,83	-5,01	-82,42	113,84	88,41

CUENTAS FINANCIERAS
Operaciones financieras netas (a)

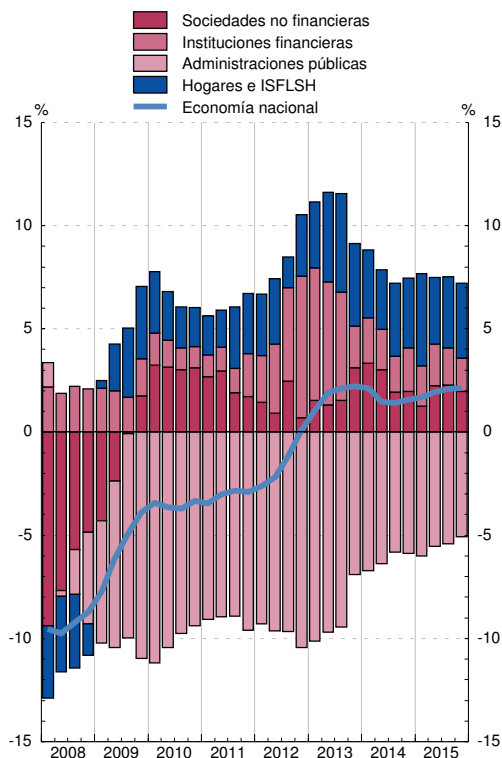

CUENTAS FINANCIERAS
Activos financieros netos

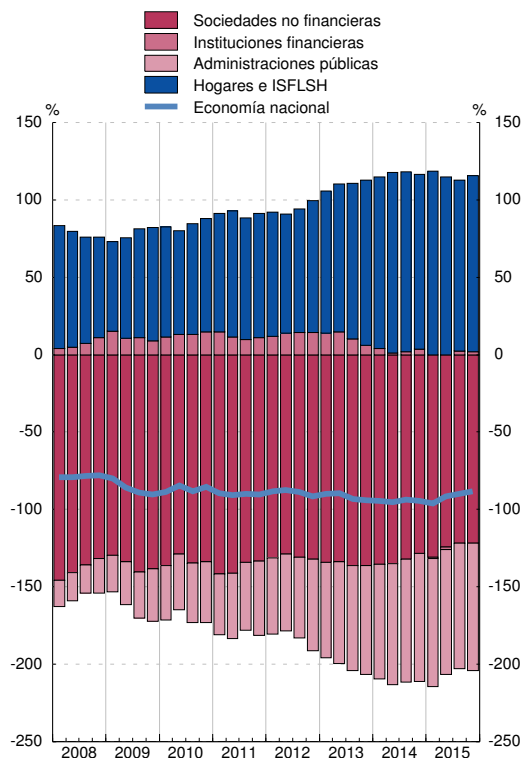

(a) En el cómputo de los ratios trimestrales se utilizan los flujos acumulados de los últimos cuatro trimestres de las operaciones financieras netas y del PIB.

2. PRINCIPALES INDICADORES ECONÓMICOS

2.8 Precios y tipos de interés (antiguo indicador de convergencia)

	Precios (a)			Tipos de interés (b)		
	Zona del euro T12,12	España T12,12	Diferencia	Zona del euro (c)	España (c)	Diferencia
	1	2	3 = 2-1	4	5	6 = 5-4
09	0,3	-0,2	-0,5	4,0	4,0	-0,0
10	1,6	2,0	0,4	3,8	4,3	0,5
11	2,7	3,0	0,3	4,3	5,4	1,1
12	2,5	2,4	-0,1	3,1	5,8	2,8
13	1,4	1,5	0,2	3,0	4,6	1,5
14	0,4	-0,2	-0,6	2,3	2,7	0,4
15	0,0	-0,6	-0,7	1,3	1,7	0,5
15 Ene	0,3	-0,3	-0,7	2,1	2,5	0,4
<i>Feb</i>	0,2	-0,4	-0,7	2,0	2,4	0,4
<i>Mar</i>	0,2	-0,5	-0,7	1,8	2,2	0,4
<i>Abr</i>	0,1	-0,6	-0,7	1,7	2,0	0,4
<i>May</i>	0,1	-0,6	-0,7	1,6	1,9	0,4
<i>Jun</i>	0,1	-0,6	-0,7	1,5	1,9	0,4
<i>Jul</i>	0,1	-0,6	-0,7	1,5	1,9	0,4
<i>Ago</i>	0,1	-0,6	-0,7	1,4	1,8	0,4
<i>Sep</i>	0,0	-0,7	-0,7	1,4	1,8	0,4
<i>Oct</i>	0,0	-0,7	-0,7	1,3	1,8	0,4
<i>Nov</i>	0,0	-0,7	-0,7	1,3	1,7	0,5
<i>Dic</i>	0,0	-0,6	-0,7	1,3	1,7	0,5
16 Ene	0,1	-0,5	-0,7	1,3	1,7	0,5
<i>Feb</i>	0,1	-0,5	-0,6	1,2	1,8	0,5
<i>Mar</i>	0,1	-0,5	-0,7	1,2	1,8	0,6
<i>Abr</i>	0,1	-0,6	-0,7	1,3	1,8	0,6

PRECIOS

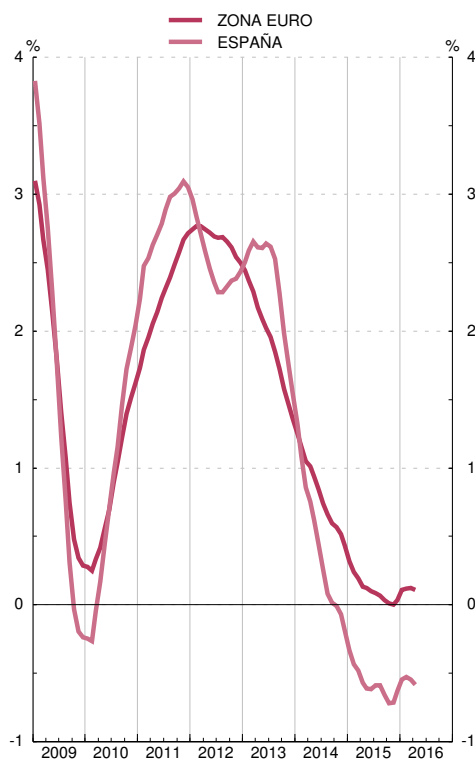

TIPOS DE INTERÉS

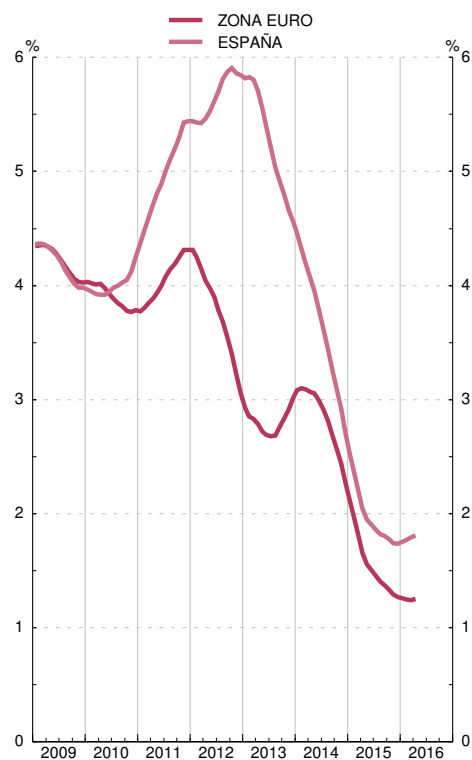

Fuente: Eurostat, Instituto Nacional de Estadística, Banco Central Europeo y Banco de España.

(a) Los IPC utilizados en las columnas 1 y 2 son: antes de diciembre de 1995, IPC nacionales. Desde diciembre de 1995 hasta noviembre de 1996, índices transitorios de precios de consumo. Desde diciembre de 1996, índices armonizados de precios de consumo.

(b) Tipo de interés de los bonos a diez años, que se utilizó para medir la convergencia de tipos de interés. Para España véase también la columna 11 del cuadro 2.10 de este Boletín.

Para los datos de los IPC y tipos de interés por países véanse los cuadros 26.15 y 26.23 de este Boletín, respectivamente.

(c) Media de los últimos doce meses.

2. PRINCIPALES INDICADORES ECONÓMICOS

2.9 Déficit y deuda (pasivos) de las Administraciones Públicas (a)

Notificaciones enviadas a la Comisión Europea

Millones de euros y porcentaje

	1	2	3	4	5	Diferencia respecto a valores de referencia	
						Déficit	Deuda
						6=4-3 puntos	7=5-60 puntos
	Déficit	Deuda	PIB pm	Déficit % del PIB	Deuda % del PIB		
95							
96							
97							
98							
99							
00							
01							
02							
03							
04							
05							
06							
07							
08							
09							
10							
11							
12							
13							
14	P						
15	P						

DÉFICIT PDE

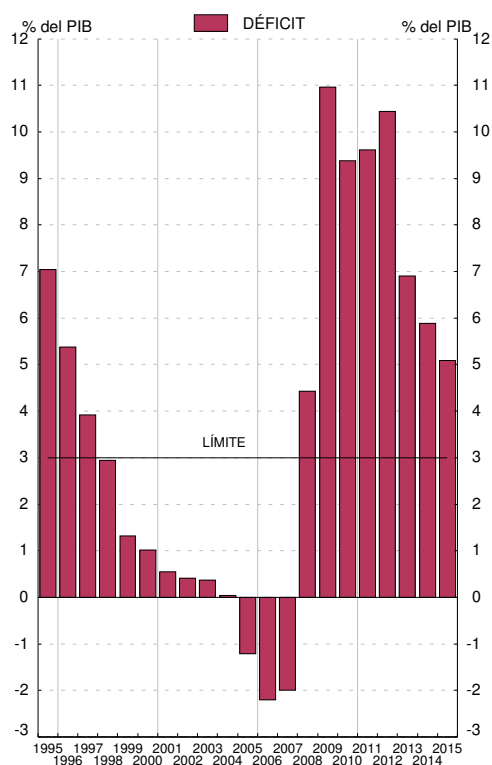

DEUDA PDE

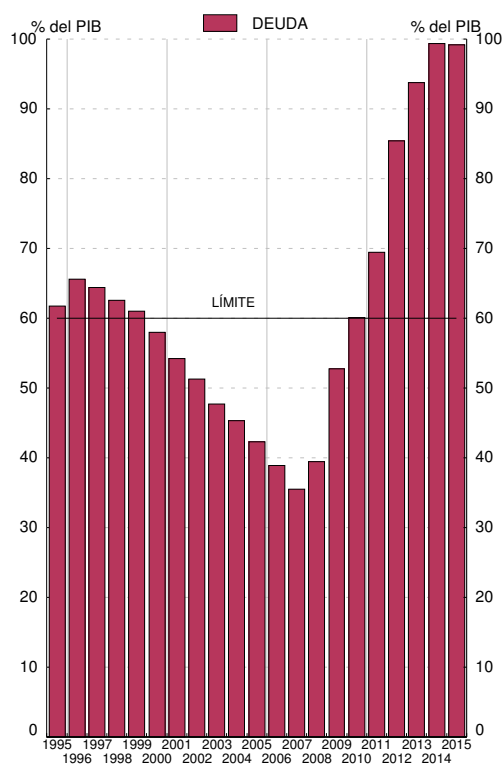

Fuentes: Déficit: Ministerio de Hacienda y Administraciones Públicas; Deuda: Banco de España; PIB pm: Instituto Nacional de Estadística.

a. Los datos recogidos en este cuadro corresponden a los que las autoridades españolas envían a la Comisión Europea dos veces al año (antes del 1 de abril y antes del 1 de octubre) en el marco del Protocolo sobre Déficit Excesivo / Pacto de Estabilidad y Crecimiento (Reglamento 479/2009, revisado por el Reglamento 679/2010; Resolución 97/C 236/01; Reglamento 1466/97 revisado por el Reglamento 1055/2005, y Reglamento 1467/97 revisado por el Reglamento 1056/2005). Los datos corresponden al cuestionario enviado a finales de marzo de 2016 (Véanse también los cuadros 11.5 y 11.12 a 11.13).

2. PRINCIPALES INDICADORES ECONÓMICOS

2.10 Tipos de interés

Porcentajes

Operaciones de política monetaria: Subastas principales de financiación (a)	Mercado interbancario de depósitos no transferibles a 3 meses	Entidades de crédito. Nuevas operaciones (CBE 4/2002)						Mercados secundarios de valores				
		Préstamos y créditos			Depósitos			Letras del Tesoro a 1 año	Bonos y obligaciones del Estado		Obligaciones privadas a más de dos años AIAF	
		Tipo sintético	Tipo sintético Hogares e ISFLSH	Tipo sintético Sociedades no financieras	Tipo sintético	Tipo sintético Hogares e ISFLSH	Tipo sintético Sociedades no financieras		A 3 años	A 10 años criterio de convergencia		
1	2	3	4	5	6	7	8	9	10	11	12	
12	0,75	1,06	4,06	4,32	3,78	1,50	1,60	1,12	2,67	3,98	5,85	5,80
13	0,25	1,07	4,06	4,19	3,91	1,08	1,13	0,90	1,17	2,53	4,56	3,91
14	0,05	0,45	3,84	4,01	3,69	0,61	0,63	0,56	0,41	0,92	2,72	2,30
15	0,05	0,12	2,93	3,39	2,84	0,29	0,29	0,27	0,05	0,36	1,74	2,15
15 Abr	0,05	...	3,09	3,34	3,03	0,30	0,31	0,27	0,02	0,21	1,31	1,60
May	0,05	0,15	2,95	3,43	2,86	0,29	0,30	0,28	0,01	0,29	1,78	1,80
Jun	0,05	...	2,89	3,38	2,81	0,28	0,28	0,29	0,15	0,54	2,22	1,58
Jul	0,05	...	2,80	3,31	2,71	0,27	0,27	0,25	0,07	0,48	2,10	3,47
Ago	0,05	...	2,75	3,45	2,60	0,25	0,26	0,24	0,04	0,39	1,96	2,32
Sep	0,05	...	2,86	3,33	2,76	0,25	0,26	0,22	0,05	0,41	2,02	2,00
Oct	0,05	...	2,88	3,39	2,77	0,25	0,26	0,22	-0,00	0,27	1,73	2,27
Nov	0,05	0,01	2,85	3,31	2,75	0,24	0,25	0,22	-0,06	0,25	1,72	1,94
Dic	0,05	...	2,66	3,10	2,58	0,24	0,23	0,26	-0,03	0,23	1,69	2,33
16 Ene	0,05	-0,08	2,92	3,33	2,84	0,22	0,20	0,27	-0,06	0,23	1,72	2,10
Feb	0,05	-0,06	2,65	3,23	2,53	0,21	0,20	0,25	-0,03	0,26	1,72	1,95
Mar	0,00	...	2,77	3,22	2,65	0,21	0,18	0,29	-0,06	0,13	1,54	2,44
Abr	0,00	-0,09	0,13	1,53	...

MERCADO INTERBANCARIO

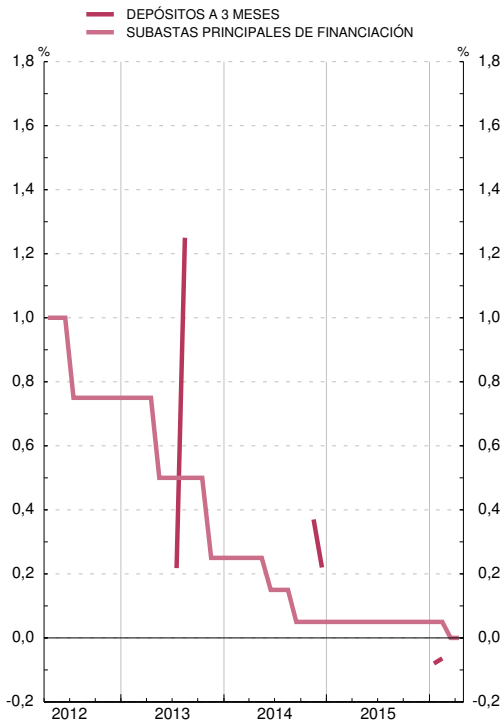

MERCADO DE VALORES

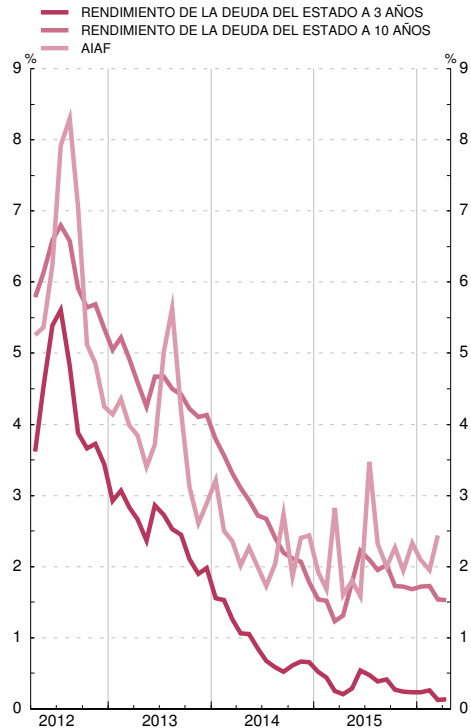

(a) Hasta mayo de 1990 recoge el tipo medio de las subastas de PRM. Desde esa fecha y hasta diciembre de 1998, el de la subasta decenal de adquisiciones temporales de certificados del Banco de España. A partir de enero de 1999, el tipo de las operaciones principales de financiación del Eurosistema.

2. PRINCIPALES INDICADORES ECONÓMICOS

2.11 Índices de competitividad de España

■ Serie representada gráficamente.

Base 1999 I=100

	Total (a) con precios de consumo frente a:			Componente nominal (b) frente a:		
	1 Zona del euro	2 Unión Europea (UE 28)	3 Países desarrollados	4 Unión Europea (UE 28)	5 Países desarrollados	
12						
13	110,3	109,6	111,7	101,5	100,2	
14	110,5	110,2	113,4	101,9	101,5	
15	109,8	109,2	112,4	101,7	101,5	
	108,9	107,5	109,0	100,9	99,3	
14 Nov	110,0	109,3	112,0	101,6	101,1	
Dic	109,3	108,7	111,5	101,7	101,1	
15 Ene	108,5	107,5	109,3	101,5	100,1	
Feb	107,8	106,5	108,2	101,1	99,6	
Mar	108,9	107,4	108,7	100,8	98,9	
Abr	109,4	107,8	109,1	100,7	98,8	
May	109,7	108,1	109,7	100,8	99,1	
Jun	109,9	108,4	110,1	100,9	99,3	
Jul	108,8	107,1	108,5	100,7	99,0	
Ago	108,2	106,7	108,4	100,8	99,3	
Sep	108,5	107,2	108,9	101,0	99,5	
Oct	108,8	107,5	109,1	101,0	99,5	
Nov	109,3	107,6	108,9	100,7	98,9	
Dic	108,8	107,5	108,9	101,0	99,2	
16 Ene	107,5	106,5	107,6	101,4	99,4	
Feb	106,8	105,9	107,2	101,6	99,8	
Mar	107,7	107,0	108,2	101,6	99,7	
Abr	101,7	99,9	

ÍNDICES DE COMPETITIVIDAD DE ESPAÑA



(a) Resultado de multiplicar el componente precios (precios relativos de España: relación entre el índice de precios de España y el de los países del grupo correspondiente) por el componente nominal. La caída del índice refleja mejoras de la competitividad.

(b) Media geométrica calculada con el sistema de doble ponderación a partir de las cifras del comercio exterior de manufacturas correspondientes a los periodos (1995-1997), (1998-2000), (2001-2003), (2004-2006) y (2007-2009).

CAPÍTULO 3 CUENTAS FINANCIERAS TRIMESTRALES

3. CUENTAS FINANCIERAS (SEC2010)

3.1 Economía nacional
Balance financiero

miles de millones de euros

Activos financieros netos	Activos financieros									Pasivos						
	Total	Oro y DEG	Efectivo y depósitos	Valores representativos de deuda	Préstamos	Participaciones en el capital y fondos de inver.	Seguros, pensiones y garantías estandarizadas	Otros activos	Total	Efectivo y depósitos	Valores representativos de deuda	Préstamos	Participaciones en el capital y fondos de inver.	Seguros, pensiones y garantías estandarizadas	Otros pasivos	
1	2	3	4	5	6	7	8	9	10	11	12	13	14	15	16	
10	-923	9 201	13	2 363	1 152	2 380	2 207	315	771	10 124	2 692	1 621	2 570	2 180	314	745
11	-966	9 394	14	2 399	1 282	2 372	2 244	317	767	10 360	2 825	1 708	2 556	2 215	316	737
12	-955	9 621	15	2 521	1 457	2 375	2 216	328	710	10 576	2 952	1 821	2 589	2 212	327	673
13	-969	9 194	11	2 193	1 351	2 239	2 401	348	651	10 163	2 508	1 787	2 464	2 433	345	623
14	-985	9 210	12	2 067	1 378	2 174	2 551	374	654	10 194	2 385	1 858	2 397	2 551	372	628
12 /	-941	9 669	14	2 608	1 407	2 373	2 198	323	745	10 609	3 070	1 786	2 560	2 151	323	716
II	-924	9 567	15	2 601	1 393	2 430	2 069	317	742	10 491	3 153	1 697	2 597	2 020	317	702
III	-935	9 513	16	2 510	1 417	2 377	2 154	320	718	10 447	3 026	1 736	2 557	2 121	320	683
IV	-955	9 621	15	2 521	1 457	2 375	2 216	328	710	10 576	2 952	1 821	2 589	2 212	327	673
13 /	-934	9 520	14	2 416	1 468	2 353	2 242	336	690	10 454	2 840	1 844	2 571	2 205	335	656
II	-926	9 349	11	2 340	1 445	2 300	2 227	338	688	10 275	2 748	1 815	2 519	2 196	336	659
III	-962	9 274	12	2 259	1 414	2 269	2 321	341	658	10 236	2 636	1 803	2 491	2 334	340	630
IV	-969	9 194	11	2 193	1 351	2 239	2 401	348	651	10 163	2 508	1 787	2 464	2 433	345	623
14 /	-976	9 257	12	2 153	1 372	2 226	2 499	359	636	10 233	2 486	1 809	2 444	2 524	357	611
II	-986	9 394	12	2 169	1 373	2 230	2 585	365	662	10 380	2 463	1 841	2 450	2 622	363	639
III	-972	9 336	12	2 101	1 405	2 188	2 613	369	648	10 307	2 420	1 851	2 418	2 624	367	624
IV	-985	9 210	12	2 067	1 378	2 174	2 551	374	654	10 194	2 385	1 858	2 397	2 551	372	628
15 /	-1 008	9 392	13	2 079	1 402	2 118	2 734	388	657	10 399	2 407	1 896	2 340	2 733	387	632
II	-968	9 244	13	2 063	1 368	2 102	2 676	372	651	10 213	2 403	1 833	2 316	2 660	370	626
III	-965	9 104	13	2 050	1 369	2 094	2 561	371	647	10 069	2 391	1 839	2 304	2 541	370	620
IV	-956	9 146	12	2 037	1 357	2 079	2 633	378	650	10 102	2 383	1 828	2 277	2 609	377	625

3. CUENTAS FINANCIERAS (SEC2010)

3.2 Economía nacional
Cuenta de operaciones financieras

miles de millones de euros

Activos financieros netos	Activos financieros									Pasivos						
	Total	Oro y DEG	Efectivo y depósitos	Valores representativos de deuda	Préstamos	Participaciones en el capital y fondos de inver.	Seguros, pensiones y garantías estandarizadas	Otros activos	Total	Efectivo y depósitos	Valores representativos de deuda	Préstamos	Participaciones en el capital y fondos de inver.	Seguros, pensiones y garantías estandarizadas	Otros pasivos	
1	2	3	4	5	6	7	8	9	10	11	12	13	14	15	16	
10	-36	154	-0	-50	19	93	36	5	51	190	-35	65	94	25	7	35
11	-31	242	-0	38	151	21	27	5	0	273	136	89	11	46	6	-16
12	1	281	0	130	118	39	37	4	-46	280	135	69	63	55	4	-46
13	23	-478	0	-323	-144	-76	104	9	-47	-501	-438	-94	-66	100	7	-9
14	16	-116	-0	-133	-83	-26	110	11	5	-132	-132	-62	-32	86	12	-4
12 /	-11	318	0	212	99	4	13	3	-13	329	249	65	7	9	3	-5
II	-1	84	0	-9	32	56	9	0	-4	85	80	-21	36	10	-0	-19
III	5	-182	0	-88	-25	-48	5	-1	-25	-187	-124	-15	-37	11	-2	-21
IV	8	62	0	14	12	28	10	2	-4	54	-71	40	58	25	2	-1
13 /	-1	-99	0	-105	-1	-6	25	5	-16	-98	-113	3	-3	21	4	-11
II	8	-103	-0	-73	-34	-46	48	1	1	-111	-88	-34	-46	40	1	16
III	7	-168	0	-79	-41	-26	8	-1	-28	-174	-110	-31	-23	15	-1	-24
IV	9	-109	0	-65	-68	2	24	3	-3	-118	-127	-32	6	24	2	9
14 /	-2	-32	-0	-40	-12	-9	37	5	-13	-30	-22	-21	-13	26	5	-4
II	2	45	0	15	-36	9	31	1	24	43	-24	-4	10	28	1	31
III	6	-70	0	-72	5	-20	30	1	-14	-76	-48	-24	-9	23	1	-18
IV	11	-58	-0	-36	-39	-6	11	4	7	-69	-38	-12	-19	8	4	-14
15 /	-1	61	0	12	11	-2	35	5	0	62	22	-2	-4	33	5	7
II	5	7	0	-13	-8	-5	38	-5	0	3	-1	-10	-11	21	-5	8
III	8	-5	0	-13	-4	-3	20	0	-5	-12	-12	6	-8	5	0	-5
IV	11	-14	0	-15	-15	-6	13	4	6	-25	-10	-7	-16	6	4	-2

3. CUENTAS FINANCIERAS (SEC2010)

3.3 Sociedades no financieras Balance financiero

miles de millones de euros

	Activos financieros netos					Activos financieros							Pasivos					
	Total	Frente a:				Total	Efec- tivo y depó- sitos	Valo- res repr. de deuda	Prés- tamos	Part. en el capital y en fondos de inv.	Segu- ros, pensio- nes y garant. estand.	Otros activos	Total	Valo- res repr. de deuda	Prés- tamos	Part. en el capital y en fondos de inv.	Segu- ros, pensio- nes y garant. estand.	Otros pasivos
		Insti- tucio- nes finan- cieras	Admi- nistra- ciones públi- cas	Hogares e ISFLSH	Resto del mundo													
1	2	3	4	5	6	7	8	9	10	11	12	13	14	15	16	17	18	
10	-1 446	-738	-38	-345	-324	2 093	234	43	242	1 014	20	541	3 539	13	1 416	1 580	2	528
11	-1 426	-697	-63	-366	-300	2 107	214	62	270	1 045	25	491	3 533	14	1 402	1 643	2	472
12	-1 376	-621	-85	-347	-324	2 024	207	71	276	1 021	25	425	3 401	17	1 293	1 653	2	436
13	-1 405	-514	-90	-393	-408	2 024	218	69	286	1 030	25	396	3 430	20	1 215	1 789	2	404
14	-1 335	-462	-97	-379	-398	2 062	212	65	292	1 072	25	397	3 397	22	1 153	1 805	2	415
12 /	-1 399	-690	-69	-349	-292	2 063	208	65	275	1 022	27	467	3 463	15	1 399	1 593	2	453
//	-1 363	-676	-85	-312	-291	1 978	208	66	285	948	26	444	3 341	15	1 384	1 495	2	446
///	-1 377	-666	-79	-329	-303	2 012	197	75	286	987	26	441	3 389	15	1 364	1 568	2	441
IV	-1 376	-621	-85	-347	-324	2 024	207	71	276	1 021	25	425	3 401	17	1 293	1 653	2	436
13 /	-1 393	-597	-92	-352	-351	1 977	211	66	278	984	27	411	3 370	17	1 272	1 650	2	429
//	-1 382	-567	-90	-356	-369	1 950	212	62	274	963	26	412	3 331	19	1 245	1 646	2	419
///	-1 406	-541	-88	-381	-396	1 979	213	65	277	995	26	403	3 385	20	1 232	1 725	2	405
IV	-1 405	-514	-90	-393	-408	2 024	218	69	286	1 030	25	396	3 430	20	1 215	1 789	2	404
14 /	-1 398	-497	-99	-405	-397	2 059	221	71	290	1 068	27	382	3 457	23	1 189	1 838	2	406
//	-1 396	-478	-98	-414	-406	2 100	226	65	296	1 095	27	391	3 497	24	1 181	1 883	2	407
///	-1 369	-466	-98	-402	-402	2 107	219	70	296	1 104	26	392	3 476	25	1 180	1 859	2	410
IV	-1 335	-462	-97	-379	-398	2 062	212	65	292	1 072	25	397	3 397	22	1 153	1 805	2	415
15 /	-1 374	-459	-98	-401	-416	2 155	211	70	305	1 151	26	391	3 529	26	1 156	1 932	2	413
//	-1 315	-435	-95	-379	-406	2 126	211	70	295	1 131	26	393	3 441	26	1 129	1 875	2	409
///	-1 303	-430	-99	-366	-407	2 083	213	64	303	1 085	25	393	3 386	25	1 126	1 818	2	415
IV	-1 315	-415	-95	-381	-425	2 110	214	61	295	1 114	25	401	3 425	25	1 106	1 873	2	419

3. CUENTAS FINANCIERAS (SEC2010)

3.4 Sociedades no financieras Cuenta de operaciones financieras

miles de millones de euros

	Operaciones financieras netas						Adquisiciones netas de activos financieros							Pasivos netos contraídos					
	Total	Frente a:				Sin secto- rizar Otros (parte)	Total	Efec- tivo y depó- sitos	Valo- res repr. de deuda	Prés- tamos	Part. en el capital y en fondos de inv.	Seguros, pensio- nes y garant. estand.	Otros activos	Total	Valo- res repr. de deuda	Prés- tamos	Part. en el capital y en fondos de inv.	Seguros, pensio- nes y garant. estand.	Otros pasivos
		Insti- tucio- nes finan- cieras	Admi- nistra- ciones públi- cas	Hogares e ISFLSH	Resto del mundo														
1	2	3	4	5	6	7	8	9	10	11	12	13	14	15	16	17	18	19	
10	34	7	3	5	14	5	89	0	13	35	34	-2	9	56	-1	35	24	0	-3
11	18	8	0	13	-10	7	1	-20	11	36	17	6	-49	-17	1	6	38	-0	-62
12	7	37	-17	-9	-15	12	-57	-7	-6	1	12	0	-57	-64	3	-80	63	0	-50
13	32	59	-6	2	-13	-10	19	12	-10	12	33	0	-29	-13	4	-54	54	-0	-17
14	20	37	-11	-5	4	-4	32	-9	-14	4	42	-1	10	12	1	-49	46	0	14
12 /	-8	5	-5	-3	-6	-1	-13	-6	-1	5	8	2	-20	-4	1	0	13	0	-19
//	9	14	-14	-2	4	8	-8	-1	2	6	5	-0	-20	-18	1	-19	16	0	-16
///	12	6	6	-1	-2	3	-3	-10	6	0	5	-1	-3	-14	-0	-19	14	0	-9
IV	-5	12	-5	-3	-11	2	-33	11	-12	-11	-7	-0	-14	-28	2	-43	20	0	-6
13 /	0	13	-8	-0	-4	-1	2	4	-5	4	7	1	-10	2	1	-8	14	0	-5
//	7	12	3	-2	1	-7	-0	2	-6	-3	12	-0	-6	-7	2	-23	16	-0	-3
///	14	15	2	2	-6	1	3	1	0	4	5	-1	-7	-12	1	-9	10	-0	-14
IV	11	20	-2	2	-4	-4	16	5	1	7	9	-0	-6	4	-0	-14	13	0	5
14 /	2	16	-12	-3	10	-9	8	3	0	4	13	2	-14	6	2	-20	14	0	10
//	4	14	1	-1	-1	-9	23	5	-11	6	12	-0	11	19	1	-5	13	0	10
///	3	7	-1	0	-12	8	15	-9	4	-0	17	-1	3	12	0	2	15	0	-5
IV	11	0	1	-1	6	6	-14	-8	-7	-6	-1	-1	9	-25	-2	-26	4	0	-1
15 /	-5	0	0	1	-2	-4	17	-5	4	10	11	2	-6	22	3	2	14	-0	3
//	15	10	3	5	-1	-2	9	1	-2	-9	17	-0	2	-6	1	-18	11	-0	-1
///	3	-2	-3	0	10	-2	13	2	-8	8	11	-1	1	10	1	0	3	-0	6
IV	8	7	4	-1	-5	3	3	0	-2	-6	2	-0	9	-5	1	-11	4	-0	1

3. CUENTAS FINANCIERAS (SEC2010)

3.5 Instituciones financieras
Balance financiero

miles de millones de euros

	Activos financieros netos						Activos financieros								Pasivos						
	Total	Frente a:				Sin sectorizar: Oro y DEG	Total	Oro y DEG	Efectivo y depósitos	Valores repres. de deuda	Préstamos	Participaciones en el capital y fondos de inver.	Seguros, pensiones y garantías estandarizadas	Otros activos	Total	Efectivo y depósitos	Valores repres. de deuda	Préstamos	Participaciones en el capital y fondos de inv.	Seguros, pensiones y garantías estandarizadas	Otros pasivos
		Sociedades no financieras	Administraciones públicas	Hogares e ISFLSH	Resto del mundo																
1	2	3	4	5	6	7	8	9	10	11	12	13	14	15	16	17	18	19	20	21	
10	160	738	197	-368	-416	13	4 972	13	1 195	977	2 086	569	17	115	4 812	2 688	1 019	122	598	312	70
11	117	697	306	-415	-482	14	5 063	14	1 270	1 057	2 038	540	17	127	4 946	2 821	1 021	133	570	315	83
12	148	621	400	-473	-412	15	5 249	15	1 388	1 240	1 926	527	18	136	5 101	2 948	1 060	122	559	326	83
13	62	514	444	-599	-305	11	4 625	11	1 039	1 162	1 732	554	17	109	4 563	2 504	892	100	645	344	74
14	39	462	513	-683	-262	12	4 530	12	921	1 237	1 632	598	17	113	4 491	2 381	827	95	746	370	69
12 /	125	690	350	-431	-494	14	5 363	14	1 467	1 174	2 032	528	17	130	5 237	3 067	1 062	142	558	322	83
//	148	676	385	-421	-503	15	5 384	15	1 476	1 166	2 048	518	17	145	5 237	3 149	1 022	136	525	316	85
///	151	666	393	-436	-485	16	5 291	16	1 410	1 188	1 994	532	17	134	5 141	3 022	1 024	132	553	318	87
IV	148	621	400	-473	-412	15	5 249	15	1 388	1 240	1 926	527	18	136	5 101	2 948	1 060	122	559	326	83
13 /	145	597	416	-485	-394	14	5 113	14	1 255	1 263	1 891	534	18	136	4 968	2 837	1 033	129	555	333	79
//	152	567	454	-508	-369	11	4 929	11	1 166	1 254	1 826	533	18	122	4 777	2 744	961	107	549	335	78
///	103	541	453	-545	-354	12	4 791	12	1 093	1 227	1 784	541	18	117	4 688	2 632	926	101	608	338	78
IV	62	514	444	-599	-305	11	4 625	11	1 039	1 162	1 732	554	17	109	4 563	2 504	892	100	645	344	74
14 /	42	497	471	-622	-312	12	4 595	12	994	1 182	1 698	578	17	115	4 552	2 482	855	96	686	355	75
//	11	478	471	-662	-284	12	4 600	12	984	1 198	1 682	589	17	117	4 589	2 459	847	98	739	361	81
///	19	466	510	-682	-283	12	4 569	12	946	1 235	1 646	598	17	116	4 550	2 416	830	91	765	365	79
IV	39	462	513	-683	-262	12	4 530	12	921	1 237	1 632	598	17	113	4 491	2 381	827	95	746	370	69
15 /	-6	459	475	-717	-233	13	4 578	13	929	1 238	1 624	633	16	124	4 584	2 403	816	97	801	385	78
//	-20	435	449	-703	-209	13	4 489	13	907	1 209	1 603	625	16	115	4 508	2 399	794	89	785	368	70
///	24	430	464	-684	-194	13	4 430	13	895	1 210	1 580	601	16	116	4 406	2 387	773	89	723	368	62
IV	20	415	483	-722	-165	12	4 409	12	889	1 215	1 561	605	16	110	4 389	2 379	754	83	735	375	60

3. CUENTAS FINANCIERAS (SEC2010)

3.6 Instituciones financieras
Cuenta de operaciones financieras

miles de millones de euros

	Operaciones financieras netas						Adquisiciones netas de activos financieros								Pasivos netos contraídos						
	Total	Frente a:				Sin sectorizar: Oro y DEG, Otros (parte)	Total	Oro y DEG	Efectivo y depósitos	Valores repres. de deuda	Préstamos	Participaciones en el capital y fondos de inver.	Seguros, pensiones y garantías estandarizadas	Otros activos	Total	Efectivo y depósitos	Valores repres. de deuda	Préstamos	Participaciones en el capital y fondos de inver.	Seguros, pensiones y garantías estandarizadas	Otros pasivos
		Sociedades no financieras	Administraciones públicas	Hogares e ISFLSH	Resto del mundo																
1	2	3	4	5	6	7	8	9	10	11	12	13	14	15	16	17	18	19	20	21	
10	11	-7	63	-19	-36	10	22	-0	-48	-17	52	10	0	25	11	-36	-10	38	1	7	12
11	22	-8	106	-51	-34	9	206	-0	78	122	-27	20	-0	14	184	136	13	10	8	6	10
12	71	-37	90	-39	64	-7	218	0	126	154	-72	-1	1	11	147	135	0	-10	-7	3	26
13	21	-59	28	-61	121	-8	-567	0	-344	-83	-164	39	-0	-16	-588	-438	-187	-22	46	7	6
14	22	-37	27	-20	50	2	-195	-0	-122	-26	-76	34	-0	-3	-217	-132	-116	-6	40	11	-14
12 /	6	-5	39	-9	-20	1	305	0	200	100	-3	-1	-0	8	298	249	30	10	-4	3	10
//	13	-14	60	-1	-25	-6	74	0	10	36	18	-0	-0	11	61	80	-14	-6	-6	-0	8
///	15	-6	-5	2	20	3	-144	0	-63	-18	-49	-3	0	-11	-159	-124	-30	-4	-2	-2	3
IV	37	-12	-4	-31	90	-5	-16	0	-20	35	-38	4	0	2	-54	-71	14	-10	6	2	5
13 /	1	-13	12	-5	9	-3	-128	0	-133	21	-21	6	1	-0	-129	-113	-35	6	7	4	1
//	8	-12	27	-22	14	2	-145	-0	-86	-16	-59	22	-0	-5	-153	-88	-70	-22	23	1	2
///	7	-15	-2	-7	35	-4	-140	0	-71	-31	-37	3	-0	-5	-148	-110	-41	-5	5	-1	5
IV	4	-20	-9	-27	62	-3	-154	0	-53	-57	-46	8	-0	-6	-158	-127	-42	-1	11	2	-1
14 /	3	-16	14	-0	1	4	-60	-0	-46	-5	-29	14	0	7	-63	-22	-48	-4	12	5	-6
//	6	-14	-9	-9	29	8	-30	0	-10	-16	-11	7	-0	-0	-36	-24	-26	1	15	1	-5
///	5	-7	30	-3	0	-15	-60	0	-41	10	-31	6	-0	-4	-64	-49	-32	-7	9	1	13
IV	8	-0	-8	-8	19	4	-45	-0	-25	-15	-5	6	-0	-5	-53	-38	-11	4	4	4	-17
15 /	2	-0	-20	-2	23	2	26	0	12	4	-13	15	-0	8	25	22	-25	2	19	5	1
//	6	-10	-6	-3	26	-1	-18	0	-21	1	-11	17	-0	-4	-25	-1	-22	-8	9	-4	1
///	3	2	-2	-2	2	4	-25	0	-12	1	-18	5	-1	-1	-29	-12	-10	-0	2	0	-10
IV	6	-7	11	-20	20	4	-20	0	-8	-2	-11	6	0	-5	-26	-10	-12	-6	2	4	-5

3. CUENTAS FINANCIERAS (SEC2010)
**3.7 Administraciones públicas
Balance financiero**
miles de millones de euros

	Activos financieros netos					Activos financieros						Pasivos					
	Total	Frente a:				Total	Efectivo y depósitos	Valores repres. de deuda	Préstamos	Participaciones en el capital y fondos de inv.	Otros activos	Total	Efectivo y depósitos	Valores repres. de deuda	Préstamos	Participaciones en el capital y fondos de inv.	Otros pasivos
		Sociedades no financieras	Instituciones financieras	Hogares e ISFLSH	Resto del mundo												
1	2	3	4	5	6	7	8	9	10	11	12	13	14	15	16	17	
10	-426,2	38,4	-197,0	-10,7	-256,9	395,2	95,1	83,4	51,2	102,9	62,6	821,4	3,6	588,3	128,6	2,3	98,7
11	-514,3	62,7	-306,3	-19,8	-250,9	442,2	77,5	77,7	63,7	127,2	96,1	956,6	3,7	672,9	146,3	2,3	131,4
12	-616,5	84,7	-399,8	-11,9	-289,5	571,4	84,7	74,2	173,3	139,9	99,31	187,9	3,7	744,1	334,9	-	105,3
13	-725,7	89,8	-444,4	-1,7	-369,5	606,3	71,4	66,6	221,5	141,1	105,71	332,0	3,7	873,8	357,9	-	96,6
14	-862,9	96,6	-512,9	1,4	-447,9	638,0	82,4	50,8	250,9	148,7	105,31	500,9	3,81	008,6	394,4	-	94,0
12 /	-524,2	68,5	-350,0	-17,9	-224,8	468,2	105,5	75,3	65,5	128,1	93,8	992,4	3,7	708,2	155,5	-	125,1
II	-521,9	84,8	-384,6	-20,7	-201,5	471,2	83,1	69,9	96,8	126,1	95,2	993,1	3,7	660,2	218,3	-	110,9
III	-548,4	78,8	-392,6	-15,0	-219,6	472,6	82,0	71,2	97,3	130,7	91,51	021,0	3,7	697,0	216,3	-	104,0
IV	-616,5	84,7	-399,8	-11,9	-289,5	571,4	84,7	74,2	173,3	139,9	99,31	187,9	3,7	744,1	334,9	-	105,3
13 /	-638,4	92,3	-415,8	-10,0	-304,9	602,2	102,3	75,8	184,5	141,5	98,11	240,5	3,7	794,0	347,9	-	95,0
II	-682,2	89,9	-454,0	-17,6	-300,5	614,3	99,1	75,3	200,4	137,7	101,81	296,5	3,7	835,5	348,8	-	108,6
III	-698,3	88,3	-452,7	-7,8	-326,1	611,1	95,2	72,7	207,9	141,5	93,81	309,4	3,7	857,1	355,5	-	93,0
IV	-725,7	89,8	-444,4	-1,7	-369,5	606,3	71,4	66,6	221,5	141,1	105,71	332,0	3,7	873,8	357,9	-	96,6
14 /	-761,8	99,4	-470,9	-2,8	-387,4	634,8	83,0	69,8	238,2	142,8	101,11	396,6	3,7	931,1	381,5	-	80,2
II	-806,8	98,3	-470,9	-15,3	-418,9	660,7	92,8	70,2	251,4	146,7	99,61	467,5	3,8	969,7	394,1	-	100,0
III	-826,1	98,0	-509,7	-3,0	-411,3	641,9	85,5	66,2	245,5	148,5	96,21	468,0	3,9	995,8	384,4	-	83,9
IV	-862,9	96,6	-512,9	1,4	-447,9	638,0	82,4	50,8	250,9	148,7	105,31	500,9	3,81	008,6	394,4	-	94,0
15 /	-870,7	97,6	-475,0	0,9	-494,2	614,4	95,0	73,3	188,6	157,2	100,21	485,1	3,91	053,5	341,1	-	86,6
II	-852,0	94,6	-448,9	-11,9	-485,8	611,5	92,3	65,9	204,0	155,4	94,11	463,6	3,91	013,5	350,5	-	95,7
III	-867,5	99,3	-463,8	-9,8	-493,2	623,4	96,9	65,6	211,1	155,5	94,31	490,8	4,01	040,6	354,0	-	92,2
IV	-891,1	95,1	-482,8	-5,1	-498,4	614,8	85,5	52,4	222,3	156,3	98,31	505,9	4,11	049,1	358,2	-	94,5

3. CUENTAS FINANCIERAS (SEC2010)
**3.8 Administraciones públicas
Cuenta de operaciones financieras**
miles de millones de euros

	Operaciones financieras netas						Adquisiciones netas de activos financieros						Pasivos netos contraídos					
	Total	Frente a:				Sin sectorizar Otros (parte)	Total	Efectivo y depósitos	Valores repres. de deuda	Préstamos	Partic. en el capital y en fondos inver.	Otros activos	Total	Efectivo y depósitos	Valores repres. de deuda	Préstamos	Partic. en el capital y en fondos inver.	Otros pasivos
		Sociedades no financieras	Instituciones financieras	Hogares e ISFLSH	Resto del mundo													
1	2	3	4	5	6	7	8	9	10	11	13	14	15	16	17	18	19	
10	-101,4	-2,8	-63,3	-5,4	-29,0	-1,0	7,9	-24,6	9,5	6,9	8,3	7,9	109,3	0,1	75,7	18,9	-	14,6
11	-102,9	-0,3	-105,8	-10,3	12,6	0,9	21,2	-17,6	-6,6	12,5	-0,5	33,5	124,1	0,1	75,4	16,8	-	31,8
12	-108,9	17,4	-89,8	8,3	-44,4	-0,4	118,2	7,2	-5,5	109,7	3,5	3,3	227,1	-0,0	66,0	188,6	-	-27,5
13	-71,2	5,7	-27,8	11,4	-59,7	-0,9	61,1	-13,3	-9,5	75,5	1,8	6,6	132,3	0,0	89,7	50,4	-	-7,8
14	-61,3	10,9	-27,3	1,5	-45,8	-0,7	44,7	11,0	-13,8	46,9	1,1	-0,5	106,0	0,2	53,4	54,3	-	-1,9
12 /	-12,7	4,6	-39,2	1,5	21,8	-1,4	24,0	28,0	-3,5	1,8	-0,0	-2,3	36,7	-0,0	34,2	9,2	-	-6,7
II	-36,5	14,0	-59,9	-3,5	12,8	0,1	3,5	-22,4	-2,5	31,3	-4,3	1,4	40,1	-0,0	-8,5	62,8	-	-14,3
III	-11,3	-6,4	4,9	6,3	-16,1	-0,1	-4,7	-1,2	-0,3	0,5	0,0	-3,8	6,7	0,0	15,4	-2,0	-	-6,7
IV	-48,4	5,3	4,4	4,0	-62,9	1,0	95,3	2,7	0,8	76,1	7,8	8,0	143,7	-0,0	24,9	118,6	-	0,3
13 /	-8,7	8,0	-12,2	2,3	-8,0	1,2	30,0	17,6	0,9	11,2	1,4	-1,1	38,7	-0,0	37,1	13,1	-	-11,5
II	-31,9	-2,6	-26,7	-7,3	2,4	2,2	14,8	-3,1	-1,0	15,9	-0,6	3,7	46,7	0,0	34,2	1,0	-	-11,5
III	-8,3	-1,8	2,0	10,0	-17,1	-1,3	-7,3	-3,9	-3,0	7,4	0,1	-8,0	1,0	0,0	8,5	6,7	-	-14,3
IV	-22,3	2,1	9,2	6,4	-37,1	-2,9	23,6	-23,8	-6,4	40,9	0,9	12,0	45,9	-0,0	9,8	29,6	-	6,5
14 /	-6,6	11,7	-13,7	-0,8	-4,0	0,3	25,2	11,5	1,0	16,7	0,6	-4,6	31,8	0,0	24,9	23,6	-	-16,7
II	-28,7	-0,6	8,6	-12,3	-24,9	0,4	23,4	9,8	-0,4	13,2	2,3	-1,5	52,1	0,1	20,1	12,6	-	-19,3
III	-2,8	0,9	-29,7	11,3	15,0	-0,2	-3,5	-7,3	-3,8	11,9	-0,9	-3,4	-0,7	0,1	7,1	8,1	-	-15,9
IV	-23,3	-1,1	7,5	3,3	-31,8	-1,3	-0,5	-3,1	-10,6	5,1	-0,9	9,0	22,8	-0,0	1,3	10,0	-	11,4
15 /	-8,1	-0,5	20,0	-4,9	-21,4	-1,4	4,9	11,0	2,2	0,2	-3,6	-5,0	13,0	0,0	20,0	-0,8	-	-6,1
II	-24,6	-2,5	5,7	-8,0	-21,4	1,6	3,8	-2,7	-3,1	15,3	0,5	-6,1	28,4	0,1	11,5	9,4	-	7,5
III	-2,1	3,3	2,2	4,2	-12,9	1,1	12,7	4,6	0,7	7,1	0,0	0,2	14,8	0,1	15,8	3,6	-	-4,6
IV	-20,1	-4,3	-10,5	4,7	-8,9	-1,2	-8,6	-11,4	-11,8	11,2	-0,6	4,0	11,5	0,0	4,0	4,0	-	3,5

3. CUENTAS FINANCIERAS (SEC2010)

**3.9 Hogares e ISFLSH
Balance financiero**

miles de millones de euros

	Activos financieros netos					Activos financieros						Pasivos		
	Total	Frente a:				Total	Efectivo y depósitos	Valores repres. de deuda	Partic. en el capital y en fondos de inversión	Seguros, pensiones y garantías estandarizadas	Otros activos	Total	Préstamos	Otros pasivos
		Sociedades no financieras	Instituciones financieras	Administraciones públicas	Resto del mundo									
1	2	3	4	5	6	7	8	9	10	11	12	13	14	
10	788,6	344,9	368,0	10,7	65,0	1 740,2	838,9	49,5	521,1	278,2	52,6	951,6	902,5	49,1
11	857,5	366,0	415,1	19,8	56,7	1 782,7	837,4	85,4	532,1	274,4	53,3	925,1	875,2	50,0
12	890,0	346,7	472,7	11,9	58,6	1 776,9	841,1	72,9	528,3	284,7	49,9	887,0	838,2	48,8
13	1 099,7	392,9	599,4	1,7	105,7	1 938,6	864,2	53,2	676,4	304,9	39,9	838,9	790,8	48,1
14	1 174,5	379,0	683,1	-1,4	113,7	1 979,5	851,3	25,6	732,1	332,4	38,1	805,0	754,0	51,0
12 /	857,4	349,5	431,4	17,9	58,6	1 774,4	828,2	93,3	519,5	279,3	54,0	917,0	862,8	54,2
II	813,2	311,7	420,9	20,7	59,9	1 733,1	833,7	91,4	476,6	273,8	57,5	919,9	859,3	60,6
III	840,0	329,4	435,5	15,0	60,1	1 736,7	820,2	83,2	505,1	277,3	50,9	896,7	845,2	51,5
IV	890,0	346,7	472,7	11,9	58,6	1 776,9	841,1	72,9	528,3	284,7	49,9	887,0	838,2	48,8
13 /	952,9	352,4	485,3	10,0	105,3	1 829,1	847,8	63,1	582,2	291,1	44,9	876,2	822,8	53,4
II	985,6	355,8	508,0	17,6	104,1	1 856,3	862,5	54,6	592,7	293,5	52,9	870,7	817,6	53,1
III	1 039,4	381,1	544,9	7,8	105,6	1 893,5	857,1	49,9	644,4	297,8	44,3	854,0	801,3	52,8
IV	1 099,7	392,9	599,4	1,7	105,7	1 938,6	864,2	53,2	676,4	304,9	39,9	838,9	790,8	48,1
14 /	1 141,6	405,3	622,1	2,8	111,3	1 968,7	856,2	48,9	710,4	314,7	38,4	827,1	777,3	49,8
II	1 205,8	414,1	662,3	15,3	114,1	2 033,4	865,6	39,9	753,3	320,9	53,7	827,6	777,3	50,3
III	1 204,1	402,4	682,4	3,0	116,3	2 017,7	851,1	33,5	763,3	325,9	44,0	813,6	763,1	50,5
IV	1 174,5	379,0	683,1	-1,4	113,7	1 979,5	851,3	25,6	732,1	332,4	38,1	805,0	754,0	51,0
15 /	1 243,7	401,0	717,3	-0,9	126,4	2 044,3	843,9	20,7	792,5	345,6	41,6	800,6	746,3	54,3
II	1 218,4	379,4	703,4	11,9	123,8	2 017,9	852,5	22,8	764,0	329,1	49,4	799,5	748,0	51,4
III	1 181,9	366,3	684,5	9,8	121,4	1 967,9	845,2	29,3	719,9	329,7	43,8	786,0	734,4	51,6
IV	1 230,8	380,7	721,6	5,1	123,6	2 012,4	849,4	28,6	756,7	336,7	41,1	781,5	729,6	51,9

3. CUENTAS FINANCIERAS (SEC2010)

**3.10 Hogares e ISFLSH
Cuenta de operaciones financieras**

miles de millones de euros

	Operaciones financieras netas						Adquisiciones netas de activos financieros						Pasivos netos contraídos		
	Total	Frente a:				Sin sectorizar Otros (parte)	Total	Efectivo y depósitos	Valores repres. de deuda	Particip. en el capital y en Fondos de inversión	Seguros, pensiones y garantías estandarizadas	Otros activos	Total	Préstamos	Otros pasivos
		Sociedades no financieras	Instituciones financieras	Administraciones públicas	Resto del mundo										
1	2	3	4	5	6	7	8	9	10	11	12	13	14	15	
10	20,4	-4,8	19,3	5,4	4,9	-4,3	34,3	22,9	12,5	-17,1	6,1	9,9	13,8	1,8	12,0
11	31,4	-13,4	51,5	10,3	-13,2	-3,9	14,1	-1,5	24,7	-10,0	-0,0	1,0	-17,3	-21,9	4,7
12	31,0	8,7	39,1	-8,3	-1,4	-7,1	1,8	3,7	-24,2	22,6	2,8	-3,2	-29,2	-35,2	6,0
13	41,4	-1,6	61,3	-11,4	2,9	-9,7	9,4	23,1	-41,9	29,2	8,9	-9,8	-31,9	-40,9	9,0
14	35,1	5,3	19,5	-1,5	7,0	4,8	2,0	-13,0	-29,6	34,1	12,2	-1,6	-33,1	-31,2	-1,9
12 /	4,1	2,5	8,8	-1,5	0,0	-5,7	2,1	-9,2	3,1	6,1	1,3	0,7	-2,0	-12,0	10,0
II	13,1	2,4	1,2	3,5	3,2	2,8	14,6	5,5	-3,2	8,5	0,4	3,4	1,5	-2,1	3,6
III	-10,5	0,7	-2,1	-6,3	-1,2	-1,7	-30,7	-13,5	-12,4	2,7	-1,0	-6,5	-20,2	-12,8	-7,4
IV	24,2	3,0	31,2	-4,0	-3,5	-2,5	15,7	20,9	-11,7	5,3	2,1	-0,9	-8,5	-8,4	-0,1
13 /	6,4	0,4	4,8	-2,3	4,0	-0,5	-2,4	6,7	-18,2	10,8	3,3	-5,0	-8,8	-13,9	5,1
II	24,8	2,0	22,0	7,3	0,2	-6,6	27,9	14,7	-11,1	14,5	1,8	8,0	3,0	-3,2	6,3
III	-6,2	-2,3	7,2	-10,0	-2,1	1,0	-22,5	-5,4	-7,4	-1,3	0,1	-8,5	-16,3	-15,0	-1,3
IV	16,4	-1,7	27,2	-6,4	0,8	-3,6	6,4	7,2	-5,2	5,2	3,6	-4,4	-10,0	-8,9	-1,1
14 /	-1,0	3,4	0,1	0,8	1,4	-6,6	-5,1	-8,0	-8,3	9,2	3,3	-1,3	-4,1	-12,4	8,3
II	20,6	1,0	9,3	12,3	4,5	-6,5	28,7	9,4	-7,5	9,7	1,9	15,3	8,1	1,1	7,0
III	0,9	-0,4	2,6	-11,3	-0,1	10,1	-21,9	-14,5	-6,4	7,5	1,2	-9,7	-22,8	-12,9	-9,9
IV	14,6	1,4	7,5	-3,3	1,2	7,8	0,3	0,1	-7,4	7,6	5,7	-5,8	-14,3	-7,0	-7,3
15 /	10,8	-0,5	2,2	4,9	9,9	-5,6	12,7	-7,3	1,5	11,7	3,2	3,6	1,8	-7,1	8,9
II	7,9	-5,2	3,4	8,0	4,8	-3,1	13,3	8,6	-2,9	3,9	-4,1	7,8	5,4	5,1	0,2
III	3,6	-0,4	2,3	-4,2	9,1	-3,3	-5,0	-7,3	2,7	3,9	1,4	-5,6	-8,6	-12,1	3,5
IV	17,1	1,0	20,5	-4,7	-1,6	1,9	11,9	4,2	1,0	5,2	4,2	-2,7	-5,2	-3,6	-1,6

3. CUENTAS FINANCIERAS TRIMESTRALES (SEC2010)
B) Cartera de valores de los sectores institucionales (*)

3.13 (1ª parte) Valores representativos de deuda
Saldos

miles de millones de euros

	Sectores residentes					Sociedades no financieras					Instituciones financieras				
	Total	Emisiones de:				Total	Emisiones de:				Total	Emisiones de:			
		SnF	IIFF	AAPP	RdM		SnF	IIFF	AAPP	RdM		SnF	IIFF	AAPP	RdM
1	2	3	4	5	6	7	8	9	10	11	12	13	14	15	
06	764,0	10,7	195,7	178,6	378,9	45,4	0,6	16,6	13,6	14,6	628,6	8,4	158,9	136,5	324,8
07	884,1	11,4	314,0	183,5	375,1	39,4	0,7	17,6	12,2	8,8	744,9	8,6	269,5	137,8	329,1
08	1 023,2	12,2	422,7	225,8	362,5	41,7	0,7	17,4	15,5	8,1	872,0	10,3	382,3	165,6	313,8
09	1 171,4	13,3	494,2	301,8	362,1	30,6	0,5	7,7	15,8	6,6	1 021,1	11,4	453,6	230,4	325,7
10	1 152,5	12,1	519,6	341,1	279,7	42,9	0,4	17,5	16,5	8,5	976,7	10,6	469,2	254,6	242,3
11 /	1 190,1	12,6	527,6	389,8	260,2	44,5	0,2	15,3	16,1	12,8	993,3	11,6	465,5	294,2	222,1
///	1 202,7	12,5	539,1	390,9	260,2	52,3	0,2	24,1	16,6	11,4	990,1	11,8	462,2	292,8	223,4
IV	1 282,3	12,5	584,4	430,3	255,1	62,0	0,4	33,5	18,1	10,0	1 057,2	11,2	495,3	331,0	219,7
12 /	1 407,0	13,9	644,2	492,9	256,1	64,5	0,7	34,2	19,5	10,1	1 174,0	11,9	551,5	389,4	221,2
//	1 393,2	13,7	666,9	468,4	244,1	65,9	0,6	36,4	21,0	7,9	1 166,0	10,9	570,0	369,4	215,7
///	1 417,2	13,8	680,0	489,1	234,3	74,8	0,3	43,3	23,7	7,6	1 188,0	12,0	583,1	383,5	209,3
IV	1 457,4	14,6	689,5	504,8	248,5	70,5	1,0	40,5	23,4	5,6	1 239,8	10,4	601,7	397,2	230,4
13 /	1 468,4	13,7	665,4	541,0	248,3	66,0	0,6	36,3	23,7	5,3	1 263,5	10,8	589,6	432,3	230,8
//	1 445,4	13,9	608,8	585,6	237,0	61,8	0,6	30,9	25,5	4,7	1 253,7	11,1	544,7	475,9	222,0
///	1 413,8	14,2	587,6	582,1	229,9	64,6	0,8	32,5	27,8	3,4	1 226,6	11,0	522,1	474,6	218,9
IV	1 351,1	13,4	559,2	553,4	225,1	68,9	0,9	35,9	28,0	4,2	1 162,4	10,2	486,5	453,5	212,2
14 /	1 371,8	13,8	519,6	593,3	245,1	71,4	1,7	32,7	31,0	5,9	1 181,7	9,3	456,6	487,3	228,6
//	1 373,2	14,4	509,1	600,2	249,4	65,2	1,6	32,3	25,3	6,0	1 197,9	9,8	453,5	499,1	235,5
///	1 404,6	13,9	497,3	632,6	260,9	69,9	1,8	33,4	27,8	6,9	1 235,0	9,4	446,4	534,1	245,1
IV	1 378,1	13,2	495,8	607,4	261,7	64,6	1,6	31,5	22,8	8,8	1 237,2	9,1	454,2	531,6	242,2
15 /	1 401,8	13,8	487,5	604,8	295,8	70,2	1,6	33,1	26,8	8,7	1 237,7	9,0	445,0	510,8	272,9
//	1 368,2	13,8	485,9	572,7	295,9	70,5	1,8	39,1	22,5	7,0	1 209,1	8,0	439,2	485,7	276,1
///	1 368,5	13,8	465,9	589,2	299,6	64,0	1,7	34,4	18,1	9,8	1 209,6	8,6	423,7	505,6	271,8
IV	1 356,9	14,1	454,1	592,6	296,1	60,6	1,8	30,4	20,2	8,1	1 215,4	8,3	416,3	517,1	273,6

(*) SnF: Sociedades no financieras; IIFF: Instituciones financieras; AAPP: Administraciones públicas; RdM: Resto del mundo

CAPÍTULO 4 ENTIDADES DE CRÉDITO Y ESTABLECIMIENTOS FINANCIEROS DE CRÉDITO

4. ENTIDADES DE CRÉDITO Y ESTABLECIMIENTOS FINANCIEROS DE CRÉDITO
Balance agregado según los estados de supervisión

Datos referidos a Febrero de 2016

Conceptos del Capítulo 8 Conceptos del Capítulo 4	TOTAL CAPÍTULO 4/ TOTAL CHAPTER 4	Conciliación Capítulo 8 con Capítulo 4/ Reconcilia- tion of Chapter 8 with Chapter 4	TOTAL Capítulo 8 en concep- tos del Capítulo 4/ TOTAL Chapter 8 in terms of Chapter 4	DATOS DEL CAPITULO 8 / CHAPTER 8 DATA				
				PRÉSTAMOS Y CRÉDITOS / LOANS				
				TOTAL	RESIDENTES EN ESPAÑA/ DOMESTIC			NO RESID. EN ESPAÑA/ NON RESIDENT
					IFM/ MFI	AAPP/ GG	OSR/ ORS	
1	2=1-3	3=4+9+14+17	4=5a8	5	6	7	8	
1. Créditos	1 749 234	99	1 749 135	1 749 135	192 885	92 457	1 285 719	178 074
Residentes en España	1 571 143	82	1 571 061	1 571 061	192 885	92 457	1 285 719	
Sistema crediticio	166 683	-26 201	192 885	192 885	192 885			
Administraciones Públicas	92 500	43	92 457	92 457		92 457		
Otros sectores residentes	1 311 960	26 241	1 285 719	1 285 719			1 285 719	
Residentes en el exterior	178 090	16	178 074	178 074				178 074
2. Valores distintos de acciones	423 874	-1 816	425 690					
Residentes en España	344 687	-1 846	346 533					
Sistema crediticio	21 767	7	21 759					
Administraciones Públicas	248 639	-1 975	250 614					
Otros sectores residentes	74 281	121	74 161					
Residentes en el exterior	79 186	30	79 156					
3. Acciones y participaciones	244 932	49 332	195 600					
Residentes en España	133 410	45 896	87 514					
Sistema crediticio	25 878	11 372	14 506					
Otros sectores residentes	107 532	34 524	73 008					
Residentes en el exterior	111 522	3 436	108 086					
4. Operaciones no sectorizadas	349 933	7 379	342 554					
TOTAL	2 767 972	54 994	2 712 978	1 749 135	192 885	92 457	1 285 719	178 074

February 2016 data

4. Reconciliation between the credit institutions and credit financial intermediaries' balance sheets in chapters 4 and 8. Assets (*)

(*) Véase nota al final del capítulo/See note at the end of the chapter

**4. Conciliación entre los balances de las entidades de crédito y EFC
que se presentan en los capítulos 4 y 8 de este Boletín (*)
Activo**

Millones de euros

DATOS DEL CAPÍTULO 8/CHAPTER 8 DATA					DATOS DEL CAPÍTULO 8/CHAPTER 8 DATA				SIN SEC- TORIZAR/ UNCLASSI- FIED	Chapter 8 headings
VALORES DISTINTOS DE ACCIONES/ SECURITIES OTHER THAN SHARES					ACCIONES Y PARTICIPACIONES/ SHARES AND OTHER EQUITY					
TOTAL	RESIDENTES EN ESPAÑA/ DOMESTIC			NO RESI- DENTES EN ESPAÑA/ NON RESIDENT	TOTAL	RESIDENTES EN ESPAÑA/ DOMESTIC	NO RESIDEN TES EN ESPAÑA/ NON RESIDENT			
9	IFM/ MFI	AAPP/ GG	OSR/ ORS	13	14=15+16	15	16	17	Chapter 4 headings	
									1. Loans	
									Domestic	
									Credit system	
									General Government	
									Other resident sectors	
									Non resident	
									2. Securities other than shares	
									Domestic	
									Credit system	
									General Government	
									Other resident sectors	
									Non resident	
									3. Shares and other equity	
									Domestic	
									Credit system	
									Other resident sector	
									Non resident	
									4. Unclassified	
									TOTAL	
425 690	21 759	250 614	74 161	79 156	195 600	14 506	181 094	342 554		
346 533	21 759	250 614	74 161		87 514	14 506	73 008			
21 759	21 759				14 506	14 506				
250 614		250 614			73 008		73 008			
74 161			74 161		108 086		108 086			
79 156				79 156						
425 690	21 759	250 614	74 161	79 156	195 600	14 506	181 094	342 554		

EUR millions

**4. CREDIT INSTITUTIONS AND CFIs
Aggregated balance sheets
data from supervisory returns**

4. ENTIDADES DE CRÉDITO Y ESTABLECIMIENTOS FINANCIEROS DE CRÉDITO
Balance agregado según los estados de supervisión

Datos referidos a Febrero de 2016

Conceptos del Capítulo 8 Conceptos del Capítulo 4	TOTAL CAPITULO 4/ TOTAL CHAPTER 4	Conciliación con Capítulo 4/ Reconcilia- tion with Chapter 4	TOTAL Capítulo 8 en concep- tos del ca- pitulo 4/ TOTAL Chapter 8 in terms of Chapter 4	DATOS DEL CAPÍTULO 8		
				TOTAL	DEPÓSITOS /	
					TOTAL	RESIDENTES EN ESPAÑA
1	2=1-3	3=4+10+11	4=5 + 9	5=6 A 8	6	
1. Depósitos	1 940 733	490	1 940 243	1 940 243	1 626 694	307 466
Residentes en España	1 627 078	384	1 626 694	1 626 694	1 626 694	307 466
Sistema crediticio	304 301	99	304 202	304 202	304 202	304 202
Administraciones Públicas	70 469	-22	70 492	70 492	70 492	
Otros sectores residentes	1 252 308	307	1 252 001	1 252 001	1 252 001	3 264
Residentes en el exterior	313 655	106	313 549	313 549		
2. Valores distintos de acciones y participaciones . .	214 138	-7 771	221 909			
3. Operaciones no sectorizadas	613 101	62 275	550 827			
TOTAL	2 767 972	54 993	2 712 979	1 940 243	1 626 694	307 466

February 2016 data

4. Reconciliation between the credit institutions and credit financial intermediaries' balance sheets in chapters 4 and 8 (*). Liabilities

(*). Véase nota al final del capítulo/See note at the end of the chapter

**4. Conciliación entre los balances de las Entidades de Crédito y EFC que se presentan en los capítulos 4 y 8 de este Boletín (*)
Pasivo**

Millones de euros

/CHAPTER 8 DATA			DATOS DEL CAPÍTULO 8/CHAPTER 8 DATA			Chapter 8 headings Chapter 4 headings
DEPOSITS			Sin sectorizar/Unclassified			
/ DOMESTIC		Residentes en el resto del mundo/ Rest of the world	Valores distintos de accs.y participac./ Securities other than shares	Resto/ Other		
AAPP/ General Government	OSR/ ORS					
7	8	9	10	11		
70 492	1 248 737	313 549				
70 492	1 248 737					Domestic
70 492	1 248 737					Credit system
						General Government
						Other resident sectors
		313 549				Non resident
				221 909		2. Securities other than shares
					550 827	3. Unsectorised transactions
70 492	1 248 737	313 549	221 909	550 827		TOTAL

EUR millions

**4. CREDIT INSTITUTIONS AND CFIs
Aggregated balance sheets
data from supervisory returns**

4. ENTIDADES DE CRÉDITO Y EFC
A) Balance agregado según los estados de supervisión

4.A Activo=Pasivo de las entidades de crédito y EFC, por instituciones

Millones de euros

	Total Entidades de crédito y establecimientos financieros de crédito (a) 1=2+5+6	Entidades de depósito			ICO 5	EFC (c) 6
		Total (b) 2=3+4	Entidades españolas 3	Sucursales extranjeras 4		
10	3 251 535	3 119 257	2 914 435	204 822	78 734	53 540
11	3 400 435	3 250 226	3 041 656	208 569	95 573	54 637
12	3 422 612	3 256 386	3 061 146	195 240	116 781	49 445
13	3 025 756	2 874 176	2 740 172	134 004	104 397	47 182
14	2 912 822	2 779 129	2 670 882	108 247	86 443	47 251
14 Oct	2 942 033	2 805 189	2 676 533	128 656	91 060	45 784
Nov	2 962 517	2 827 729	2 697 536	130 193	88 878	45 910
Dic	2 912 822	2 779 129	2 670 882	108 247	86 443	47 251
15 Ene	2 888 208	2 759 370	2 653 334	106 036	82 045	46 794
Feb	2 876 640	2 751 637	2 644 693	106 944	79 049	45 953
Mar	2 914 455	2 789 697	2 683 474	106 223	79 088	45 670
Abr	2 853 649	2 730 841	2 624 176	106 666	77 256	45 552
May	2 838 967	2 716 580	2 615 107	101 473	76 329	46 059
Jun	2 831 732	2 711 690	2 610 400	101 291	73 041	47 001
Jul	2 813 044	2 695 199	2 593 416	101 784	70 901	46 944
Ago	2 782 553	2 665 243	2 564 304	100 939	70 680	46 629
Sep	2 798 807	2 683 297	2 582 528	100 768	68 789	46 721
Oct	2 799 660	2 681 462	2 581 725	99 737	69 105	49 092
Nov	2 818 905	2 702 176	2 600 338	101 838	67 834	48 895
Dic	2 760 239	2 645 473	2 548 422	97 051	64 499	50 267
16 Ene	2 768 240	2 657 804	2 559 561	98 242	61 230	49 206
Feb	2 767 972	2 658 995	2 559 652	99 343	60 665	48 313

Veáanse notas al final del capítulo

4. ENTIDADES DE CRÉDITO Y ESTABLECIMIENTOS FINANCIEROS DE CRÉDITO
A) Balance agregado según los estados de supervisión

4.1 Activo

Millones de euros

	Total 1=2a11	Créditos			Valores distintos de acciones y participaciones		Acciones y participaciones		Activos no sectorizados		Promemoria		
		Residentes en España			Resto del mundo 5	Residentes en España (c) 6	Resto del mundo (c) 7	Residentes en España (c) 8	Resto del mundo 9	Efectivo 10	Otros (d) 11	Del cual	
		Sistema crediticio 2	AAPP (a) 3	OSR (b) 4								Dudosos (e) 12	Morosos (f) 13
					1	2	3	4	5	6	7		
10	3 251 535	234 095	78 971	1 843 950	229 627	319 711	64 050	103 150	77 327	7 883	292 769	111 014	87 079
11	3 400 435	250 867	89 687	1 782 554	234 059	347 216	58 366	160 679	90 152	7 486	379 368	143 470	110 074
12	3 422 612	278 915	114 275	1 604 934	231 546	426 182	82 809	167 292	90 209	7 434	419 015	172 225	135 917
13	3 025 756	210 536	87 140	1 448 244	180 254	417 982	74 819	189 028	91 329	7 280	319 144	202 734	150 045
14	2 912 822	155 097	101 313	1 380 101	169 104	410 907	81 439	157 369	104 167	7 604	345 723	177 991	134 367
14 Oct	2 942 033	152 435	97 942	1 380 906	181 922	420 699	93 251	166 075	98 186	6 315	344 303	183 513	...
Nov	2 962 517	154 968	98 251	1 386 464	193 283	412 682	94 368	161 205	102 495	6 221	352 579	181 807	...
Dic	2 912 822	155 097	101 313	1 380 101	169 104	410 907	81 439	157 369	104 167	7 604	345 723	177 991	134 367
15 Ene	2 888 208	141 464	103 372	1 368 649	177 477	394 770	86 431	135 876	104 997	6 488	368 683	177 220	...
Feb	2 876 640	145 717	100 228	1 363 604	180 004	386 808	88 523	137 489	105 459	6 176	362 634	175 724	...
Mar	2 914 455	155 899	100 797	1 375 084	183 427	385 615	91 308	138 744	105 500	7 201	370 879	171 900	130 276
Abr	2 853 649	154 954	98 617	1 352 374	171 815	371 803	90 779	141 159	106 528	6 913	358 707	167 205	...
May	2 838 967	162 058	96 902	1 350 175	168 183	369 910	90 342	138 324	106 587	6 466	350 021	159 749	...
Jun	2 831 732	159 675	97 670	1 357 642	174 347	369 070	89 488	137 220	108 082	6 599	331 939	154 237	117 862
Jul	2 813 044	156 713	96 244	1 344 323	178 064	355 712	90 861	140 411	110 226	6 992	333 497	151 627	...
Ago	2 782 553	153 068	94 320	1 332 217	179 575	352 900	87 320	137 845	107 863	6 921	330 524	150 671	...
Sep	2 798 807	158 403	95 229	1 339 139	182 131	356 698	85 277	136 293	107 084	7 361	331 192	147 680	111 095
Oct	2 799 660	159 504	94 470	1 335 153	179 293	353 792	87 859	137 071	109 211	6 609	336 697	145 414	...
Nov	2 818 905	162 365	92 175	1 342 408	187 563	348 625	88 533	135 914	111 715	6 567	343 040	143 467	...
Dic	2 760 239	164 206	89 972	1 327 062	186 351	340 906	74 602	134 007	112 254	7 958	322 921	139 067	102 082
16 Ene	2 768 240	168 391	92 779	1 318 524	177 070	344 744	75 580	133 909	111 559	6 590	339 093	138 205	...
Feb	2 767 972	166 683	92 500	1 311 960	178 090	344 687	79 186	133 410	111 522	6 409	343 524	137 030	...

Veáanse notas al final del capítulo

4. ENTIDADES DE CRÉDITO Y ESTABLECIMIENTOS FINANCIEROS DE CRÉDITO

4.2 Pasivo

A) Balance agregado según los estados de supervisión

Millones de euros

	Total 1=3a10	Depósitos					Pasivos no sectorizados			
		Total 2=3a6	Residentes en España			Resto del mundo 6	Valores distintos de acciones y particip. 7	Patrimonio, ajustes y correcc. (c) 8	Pasivos de Obra Benéfico-Social (d) 9	Periodificación y otros pasivos (d) 10
			Sistema crediticio 3	AAPP (a) 4	OSR (b) 5					
10	3 251 535	2 300 219	269 668	79 080	1 440 425	511 046	432 892	282 515	3 217	234 019
11	3 400 435	2 307 138	372 668	69 717	1 373 079	491 675	434 512	363 348	3 022	292 414
12	3 422 612	2 297 865	572 928	69 183	1 316 735	339 019	394 300	402 901	2 077	325 468
13	3 025 756	2 065 401	381 293	63 485	1 314 129	306 493	297 459	428 347	1 593	232 956
14	R 2 912 822	1 997 363	311 533	76 150	1 289 280	320 400	249 254	407 596	86	258 524
14 Oct	2 942 033	2 023 630	331 510	76 495	1 272 699	342 927	246 758	416 261	389	254 995
Nov	2 962 517	2 040 998	322 081	80 455	1 281 146	357 317	246 423	416 049	171	258 875
Dic	2 912 822	1 997 363	311 533	76 150	1 289 280	320 400	249 254	407 596	86	258 524
15 Ene	2 888 208	1 971 542	296 649	89 499	1 271 585	313 809	240 629	390 274	88	285 675
Feb	2 876 640	1 972 026	292 462	81 322	1 277 895	320 346	239 358	393 068	90	272 098
Mar	2 914 455	2 010 456	317 770	86 206	1 279 322	327 158	235 656	390 803	92	277 448
Abr	2 853 649	1 966 139	305 853	76 147	1 265 250	318 889	231 092	389 723	88	266 608
May	2 838 967	1 971 208	307 931	76 377	1 266 824	320 076	230 663	383 252	88	253 756
Jun	2 831 732	1 983 098	317 199	75 668	1 276 427	313 805	226 990	376 081	106	245 456
Jul	2 813 044	1 962 102	305 965	65 771	1 266 531	323 835	226 474	377 587	95	246 785
Ago	2 782 553	1 942 129	307 074	66 238	1 256 077	312 741	229 783	376 360	97	234 184
Sep	2 798 807	1 963 911	311 350	70 628	1 260 580	321 353	223 812	373 990	96	236 997
Oct	2 799 660	1 966 414	308 559	87 715	1 253 233	316 907	220 213	374 432	96	238 505
Nov	2 818 905	1 968 049	307 469	82 319	1 256 392	321 868	226 664	374 324	96	249 772
Dic	2 760 239	1 940 673	302 834	77 063	1 261 715	299 061	224 686	369 062	93	225 725
16 Ene	2 768 240	1 938 551	303 072	76 829	1 259 940	298 710	216 124	368 230	95	245 239
Feb	P 2 767 972	1 940 733	304 301	70 469	1 252 308	313 655	214 138	366 971	97	246 033

Veáanse notas al final del capítulo

4. ENTIDADES DE CRÉDITO Y ESTABLECIMIENTOS FINANCIEROS DE CRÉDITO

4.3 Crédito.

A) Balance agregado según los estados de supervisión

Otros sectores residentes

Millones de euros

	Total (a) 12 +10+11+ 1=4+5+7	Del cual:			Crédito comercial 4	Del cual:		Otros deudores a plazo		Deudores a la vista 10	Arrendamiento financiero 11	Dudosos (c) 12	Crédito asumido por el Estado 13	Pro-memoria Total menos crédito a EFC desde enero 2014 14
		A tipo variable 2	En moneda extranjera 3	Deudores con garant. real 5		Con garant. hipotecaria 6	Total 7	Del cual:						
								Adquis. tempor. activos 8	Activos financ. híbridos (b) 9					
10	1 843 950	1 256 445	20 144	54 219	1 101 064	1 059 395	509 396	39 219	14	39 825	32 246	107 199	-	1 843 950
11	1 782 554	1 250 187	19 659	49 937	1 032 823	995 825	490 485	43 880	10	42 438	27 111	139 760	-	1 782 554
12	1 604 934	1 133 035	16 086	40 523	900 991	868 139	434 521	44 812	6	39 591	21 840	167 468	-	1 604 934
13	1 448 244	1 026 955	12 677	34 570	790 398	763 890	368 969	44 724	0	38 148	18 925	197 235	-	1 448 244
14	R 1 380 101	956 624	15 451	36 606	741 053	714 237	376 262	41 111	-	35 916	17 661	172 603	-	1 354 108
14 Oct	1 380 906	975 422	14 850	31 656	750 410	723 520	367 920	35 217	0	34 967	17 683	178 271	-	1 356 028
Nov	1 386 464	969 074	14 840	33 821	746 310	719 862	367 642	34 319	0	44 604	17 581	176 506	-	1 361 739
Dic	1 380 101	956 624	15 451	36 606	741 053	714 237	376 262	41 111	-	35 916	17 661	172 603	-	1 354 108
15 Ene	1 368 649	947 152	15 674	34 232	736 219	709 362	372 202	38 447	-	36 856	17 416	171 724	-	1 340 865
Feb	1 363 604	949 788	15 555	34 513	731 803	705 724	372 424	38 352	-	37 062	17 294	170 508	-	1 336 986
Mar	1 375 084	948 157	16 751	37 307	729 608	703 049	388 603	49 897	-	35 892	17 454	166 219	-	1 350 607
Abr	1 352 374	936 184	16 002	36 873	723 930	697 650	375 690	38 179	-	36 966	17 309	161 607	-	1 328 138
May	1 350 175	935 532	16 378	37 502	725 576	698 070	380 675	40 515	-	34 876	17 395	154 151	-	1 325 366
Jun	1 357 642	929 690	15 983	37 950	723 160	694 929	386 282	43 549	-	43 482	17 464	149 305	-	1 332 612
Jul	1 344 323	921 947	15 720	39 261	721 584	692 463	383 457	39 673	-	35 362	17 840	146 820	-	1 319 332
Ago	1 332 217	917 587	16 096	37 757	718 703	689 703	378 223	37 142	-	34 038	17 665	145 830	-	1 307 344
Sep	1 339 139	916 917	15 788	38 060	716 044	687 177	389 731	44 123	-	34 762	17 736	142 805	-	1 313 974
Oct	1 335 153	919 693	15 516	38 797	714 415	685 588	388 496	40 395	-	35 037	17 762	140 645	-	1 308 674
Nov	1 342 408	915 074	15 628	38 652	711 970	682 807	392 209	42 417	-	43 281	17 789	138 508	-	1 316 151
Dic	1 327 062	909 170	15 721	42 640	711 483	681 700	386 474	39 568	-	33 890	18 250	134 327	-	1 299 368
16 Ene	1 318 524	897 949	15 093	39 855	707 525	677 943	385 628	37 296	-	33 870	18 225	133 422	-	1 291 791
Feb	P 1 311 960	917 891	15 438	37 971	705 421	676 026	385 854	32 595	-	32 059	18 255	132 400	-	1 285 968

Veáanse notas al final del capítulo

4. ENTIDADES DE CRÉDITO Y ESTABLECIMIENTOS FINANCIEROS DE CRÉDITO
4.4 Activo. Valores
A) Balance agregado según los estados de supervisión

Millones de euros

	Valores distintos de acciones y participaciones										Acciones y participaciones					
	Total 1=2+8	Residentes en España						Resto del mundo				Total 11= 12+15	Residentes España			RM 15
		Total 2=3+4+7	Sistema crediti- cio 3	AAPP			OSR 7	Neto 8=9-10	Total 9	Posic. cortas (a) 10	Total 13		Sistema crediti- cio 13	OSR 14		
				Neto 4=5-6	Total 5	Posic. cortas (a) 6									Total 13+14	
10	383 761	319 711	61 757	156 698	164 721	8 023	101 255	64 050	70 663	6 612	180 477	103 150	14 944	88 206	77 327	
11	405 582	347 216	66 026	190 198	198 017	7 820	90 993	58 366	64 131	5 765	250 830	160 679	59 547	101 131	90 152	
12	508 991	426 182	75 570	240 728	246 843	6 115	109 885	82 809	90 283	7 474	257 501	167 292	55 964	111 328	90 209	
13	492 801	417 982	53 010	257 531	264 336	6 804	107 441	74 819	82 661	7 842	280 357	189 028	64 244	124 785	91 329	
14	R 492 345	410 907	36 091	280 032	288 105	8 073	94 784	81 439	91 685	10 246	261 536	157 369	38 971	118 397	104 167	
14 Oct	513 950	420 699	39 601	287 447	297 782	10 335	93 652	93 251	101 698	8 447	264 261	166 075	46 943	119 132	98 186	
Nov	507 051	412 682	37 129	282 663	291 815	9 152	92 891	94 368	103 686	9 317	263 700	161 205	41 945	119 260	102 495	
Dic	492 345	410 907	36 091	280 032	288 105	8 073	94 784	81 439	91 685	10 246	261 536	157 369	38 971	118 397	104 167	
15 Ene	481 201	394 770	33 649	270 746	278 987	8 242	90 375	86 431	96 185	9 753	240 873	135 876	25 010	110 866	104 997	
Feb	475 331	386 808	32 663	265 137	274 230	9 093	89 008	88 523	97 253	8 730	242 948	137 489	25 748	111 741	105 459	
Mar	476 923	385 615	32 411	265 061	275 272	10 211	88 142	91 308	100 157	8 849	244 244	138 744	26 005	112 738	105 500	
Abr	462 582	371 803	31 813	252 696	263 380	10 684	87 295	90 779	98 110	7 331	247 687	141 159	27 516	113 643	106 528	
May	460 252	369 910	31 716	253 196	265 431	12 235	84 997	90 342	98 918	8 576	244 911	138 324	26 558	111 765	106 587	
Jun	458 558	369 070	31 340	254 392	265 643	11 251	83 338	89 488	98 236	8 748	245 302	137 220	26 502	110 718	108 082	
Jul	446 573	355 712	29 389	244 703	256 389	11 687	81 620	90 861	99 297	8 436	250 637	140 411	26 835	113 576	110 226	
Ago	440 220	352 900	28 791	244 055	254 643	10 588	80 054	87 320	95 889	8 569	245 708	137 845	26 538	111 307	107 863	
Sep	441 974	356 698	27 506	249 744	260 152	10 408	79 448	85 277	93 575	8 299	243 378	136 293	26 405	109 888	107 084	
Oct	441 651	353 792	26 073	248 965	258 512	9 547	78 754	87 859	96 523	8 664	246 282	137 071	26 146	110 925	109 211	
Nov	437 158	348 625	26 356	248 389	258 493	10 104	73 879	88 533	97 965	9 432	247 629	135 914	25 687	110 227	111 715	
Dic	415 508	340 906	26 203	241 036	250 912	9 876	73 666	74 602	84 327	9 724	246 261	134 007	25 966	108 041	112 254	
16 Ene	420 324	344 744	22 959	246 831	257 622	10 791	74 954	75 580	84 457	8 877	245 467	133 909	26 181	107 727	111 559	
Feb	P 423 874	344 687	21 767	248 639	259 547	10 908	74 281	79 186	89 393	10 206	244 932	133 410	25 878	107 532	111 522	

Veáanse notas al final del capítulo

4. ENTIDADES DE CRÉDITO Y ESTABLECIMIENTOS FINANCIEROS DE CRÉDITO
4.5 Pasivo. Otros sectores residentes
A) Balance agregado según los estados de supervisión

Millones de euros

	Del cual:		Depósitos a la vista, de ahorro y a plazo					Pasivos por transferencias de activos (b)	Pasivos financieros híbridos (c)	Cesión temporal de activos (10)	Depósitos subordinados (d)	Otros pasivos (12)	Promemoria: Depósitos distribuidos por provincias. Entidades de depósito (e) (13)
	Total (a)	En moneda extranjera (2)	En euros				En moneda extranjera (7)						
			Total (3=4a6)	A la vista (4)	De ahorro (5)	A plazo (6)							
10	1 440 425	30 737	1 216 702	261 766	211 287	743 649	19 383	55 614	25 664	71 137	51 926	-	1 148 253
11	1 373 079	28 062	1 170 396	269 711	202 949	697 736	17 719	53 510	27 180	60 212	44 062	-	1 109 656
12	1 316 735	30 200	1 147 690	265 027	199 073	683 589	20 486	42 855	19 610	60 111	25 984	-	1 100 444
13	1 314 129	30 414	1 155 977	281 967	206 485	667 525	21 374	37 394	15 592	63 989	19 802	-	1 134 915
14	1 289 280	27 499	1 138 434	328 852	221 934	587 648	21 532	31 538	21 786	60 099	15 891	-	1 139 756
14 Oct	1 272 699	26 966	1 134 623	311 310	211 156	612 157	21 119	32 632	21 611	46 881	15 834	-	...
Nov	1 281 146	27 209	1 142 216	324 644	216 537	601 035	21 367	35 939	21 314	44 490	15 820	-	...
Dic	1 289 280	27 499	1 138 434	328 852	221 934	587 648	21 532	31 538	21 786	60 099	15 891	-	1 139 756
15 Ene	1 271 585	27 422	1 139 028	331 985	222 645	584 398	21 406	31 126	21 809	42 933	15 283	-	...
Feb	1 277 895	27 725	1 143 538	337 517	225 246	580 774	21 666	30 649	22 035	44 739	15 269	-	...
Mar	1 279 322	28 956	1 134 112	342 848	226 381	564 883	22 542	29 767	22 057	53 898	16 947	-	1 136 112
Abr	1 265 250	28 632	1 133 718	347 956	228 458	557 303	22 520	28 609	21 815	41 881	16 707	-	...
May	1 266 824	28 571	1 133 785	352 709	232 951	548 124	22 340	27 868	20 674	45 340	16 817	-	...
Jun	1 276 427	28 286	1 141 971	365 607	241 770	534 595	22 192	30 084	20 122	45 334	16 724	-	1 140 039
Jul	1 266 531	28 170	1 141 678	367 866	243 178	530 635	21 952	27 328	18 645	40 104	16 822	-	...
Ago	1 256 077	28 185	1 135 467	365 268	243 338	526 860	22 131	27 713	18 219	35 883	16 665	-	...
Sep	1 260 580	27 832	1 134 905	373 214	245 219	516 471	21 782	26 914	17 957	42 407	16 614	-	1 128 172
Oct	1 253 233	26 446	1 131 016	371 674	245 223	514 119	20 263	26 641	17 809	40 771	16 734	-	...
Nov	1 256 392	28 823	1 131 558	379 497	248 924	503 136	20 964	25 782	17 342	42 380	18 367	-	...
Dic	1 261 715	28 923	1 137 827	384 450	254 227	499 150	21 351	25 499	17 362	41 610	18 066	-	1 135 720
16 Ene	1 259 940	28 023	1 141 342	391 276	253 946	496 119	20 509	26 088	16 783	37 230	17 988	-	...
Feb	P 1 252 308	29 313	1 139 353	388 606	254 480	496 268	21 684	24 383	16 787	32 182	17 917	-	...

Veáanse notas al final del capítulo

4. ENTIDADES DE CRÉDITO Y ESTABLECIMIENTOS FINANCIEROS DE CRÉDITO

A) Balance agregado según los estados de supervisión

4.6 Otros activos no sectorizados

Millones de euros

	Activo Fijo							Activo OBS			Periodificación y otros activos				
	Total	Mobiliario	Inmuebles	Derechos/s/bienes de arrend. financieros	Activos cedidos en arrendamiento operativo	Activos no corrientes en venta	Activo intangible	Total	Inmuebles	Mobiliario e instalaciones	Total	Periodificación			Otros activos (a)
												Total	Devenido de productos	Otros	
	1	2	3	4	5	6	7	8=9+10	9	10	11=12+15	12=13+	13	14	15
10	47 886	6 343	21 933	600	765	15 599	2 646	1 868	1 398	470	243 014	12 071	8 766	3 306	230 943
11	55 436	5 692	19 601	573	735	25 373	3 463	1 738	1 309	429	322 194	13 127	9 608	3 519	309 067
12	51 916	5 205	16 614	539	619	21 748	7 192	1 086	831	255	366 012	13 237	8 285	4 952	352 776
13	51 223	4 696	16 353	524	549	20 527	8 573	799	621	179	267 121	10 889	7 063	3 826	256 232
14	54 268	4 335	16 079	607	510	23 498	9 240	21	20	1	291 433	9 999	6 030	3 968	281 435
14 Oct	53 660	4 225	16 086	646	505	22 844	9 354	297	251	46	290 346	11 187	6 710	4 477	279 159
Nov	54 225	4 242	16 051	601	510	23 301	9 520	106	88	18	298 249	11 603	7 133	4 471	286 645
Dic	54 268	4 335	16 079	607	510	23 498	9 240	21	20	1	291 433	9 999	6 030	3 968	281 435
15 Ene	54 442	4 319	16 274	593	516	23 529	9 210	21	20	1	314 220	9 953	6 068	3 885	304 267
Feb	54 736	4 293	15 959	596	518	24 162	9 208	21	20	1	307 876	10 537	6 291	4 246	297 339
Mar	54 731	4 281	15 930	603	519	24 250	9 147	21	20	1	316 127	9 939	5 954	3 985	306 188
Abr	54 844	4 259	15 949	608	523	24 365	9 140	21	20	1	303 841	9 770	5 842	3 928	294 071
May	54 852	4 234	16 086	612	505	24 235	9 181	21	20	1	295 148	10 317	6 172	4 144	284 831
Jun	54 188	4 119	15 948	612	518	23 796	9 196	21	20	1	277 730	9 661	5 261	4 399	268 070
Jul	54 481	4 107	16 035	614	523	23 988	9 215	21	20	1	278 995	9 332	5 025	4 306	269 664
Ago	54 821	4 095	16 031	610	520	24 332	9 233	21	20	1	275 682	9 868	5 425	4 443	265 814
Sep	54 906	4 091	16 111	611	505	24 357	9 231	21	20	1	276 265	9 964	5 468	4 496	266 301
Oct	54 667	4 092	15 964	612	513	24 264	9 222	21	20	1	282 009	9 981	5 691	4 290	272 028
Nov	54 824	4 080	15 959	628	510	24 366	9 281	21	20	1	288 196	10 184	5 738	4 446	278 011
Dic	54 835	4 179	16 106	627	516	24 281	9 126	20	19	1	268 065	8 800	5 013	3 787	259 265
16 Ene	53 851	4 288	15 983	626	518	24 330	8 105	20	19	1	285 223	8 693	4 992	3 701	276 530
Feb	P 53 826	4 243	16 020	625	519	24 365	8 054	20	19	1	289 677	8 846	5 110	3 736	280 832

Veáanse notas al final de capítulo

4. ENTIDADES DE CRÉDITO Y ESTABLECIMIENTOS FINANCIEROS DE CRÉDITO

A) Balance agregado según los estados de supervisión

4.7 Patrimonio neto, ajustes y correcciones de valor

Millones de euros

	Patrimonio neto								Ajustes de valoración A.y P. financieros	Correcciones de valor por deterioro activos (c)			Promemoria
	Total	Total	Fondos propios					Ajustes valoración (a)		(b)	Total	Del cual:	
			Total	Capital y fondo dotación	Reservas	Beneficios netos	Otras cuentas		Total para créditos (d)			Específica para créditos OSR (e)	
	10 1=2+9+	2=3+8	3=4a7	4	5	6	7	8	9	10	11	12	13
10	282 515	178 166	181 401	30 423	136 931	9 244	4 802	-3 236	13 647	90 703	71 696	42 489	2 652
11	363 348	220 161	224 286	51 646	180 319	-14 609	6 929	-4 124	17 928	125 258	83 265	51 903	17 406
12	402 901	195 221	199 934	77 558	189 642	-68 744	1 478	-4 713	15 103	192 578	123 628	74 852	27 853
13	428 347	232 648	230 937	83 101	135 847	9 280	2 710	1 710	7 330	188 369	114 446	92 433	1 629
14	R 407 596	230 196	222 517	86 252	125 192	11 944	-871	7 679	8 608	168 791	100 252	80 674	-637
14 Oct	416 261	231 258	225 453	85 455	131 576	8 831	-409	5 805	8 777	176 226	105 743
Nov	416 049	232 770	225 085	86 059	130 181	9 605	-760	7 685	8 348	174 931	105 206
Dic	407 596	230 196	222 517	86 252	125 192	11 944	-871	7 679	8 608	168 791	100 252	80 674	-637
15 Ene	390 274	227 578	219 616	68 143	151 733	1 052	-1 312	7 963	7 742	154 954	100 411
Feb	393 068	230 773	220 667	68 140	151 339	2 416	-1 227	10 106	7 805	154 490	99 858
Mar	390 803	230 755	221 298	68 697	149 731	3 223	-353	9 457	7 505	152 543	97 189	77 414	618
Abr	389 723	231 711	223 940	69 036	150 245	3 988	672	7 771	7 522	150 489	94 949
May	383 252	229 404	223 756	67 603	150 044	5 420	689	5 648	6 603	147 245	91 836
Jun	376 081	225 385	222 678	65 252	151 518	5 845	62	2 708	6 433	144 262	89 529	70 113	1 173
Jul	377 587	227 486	222 043	64 936	151 889	6 183	-966	5 442	6 396	143 706	88 633
Ago	376 360	226 144	222 556	64 913	151 852	6 888	-1 098	3 588	6 497	143 719	88 302
Sep	373 990	225 766	222 684	64 925	151 802	7 731	-1 774	3 082	6 245	141 979	86 580	67 363	1 741
Oct	374 432	228 056	223 152	65 006	151 689	7 882	-1 424	4 904	5 809	140 567	84 785
Nov	374 324	229 372	224 258	65 238	151 986	8 768	-1 733	5 114	5 591	139 361	83 719
Dic	369 062	227 248	223 953	65 280	153 059	10 079	-4 465	3 294	5 611	136 203	79 525	63 443	1 472
16 Ene	368 230	226 017	223 569	65 197	161 572	850	-4 050	2 448	5 944	136 268	79 508
Feb	P 366 971	224 951	224 019	65 192	161 219	1 770	-4 162	932	5 985	136 034	79 045

Veáanse notas al final de capítulo

4. ENTIDADES DE CRÉDITO Y ESTABLECIMIENTOS FINANCIEROS DE CRÉDITO

4.8 Pasivos no sectorizados

A) Balance agregado según los estados de supervisión

Millones de euros

	Pasivo OBS				Resto de pasivos								
	Total	Fondo dotación	Reservas	Otros pasivos	Total	Fondos de provisión				Periodificación			Otros pasivos (a)
						Total	Pensiones	Impuestos	Otros	Total	Interes no vdos	Otras period.	
1	2	3	4	5	6	7	8	9	10	11	12	13	
10	3 217	2 581	130	507	234 019	32 864	20 906	722	11 236	25 156	19 202	5 954	175 998
11	3 022	2 423	138	461	292 414	28 328	18 340	626	9 363	26 872	21 233	5 639	237 214
12	2 077	1 695	54	329	325 468	37 047	16 963	684	19 399	27 719	22 029	5 690	260 703
13	1 593	1 239	53	301	232 956	30 350	16 814	1 342	12 194	25 471	20 044	5 427	177 135
14	86	81	1	4	258 524	29 081	17 817	2 437	8 827	22 110	15 239	6 872	207 332
14 Oct	389	312	47	30	254 995	26 582	16 417	1 315	8 850	21 894	15 760	6 134	206 519
Nov	171	161	1	8	258 875	26 480	16 373	1 182	8 925	22 088	15 786	6 302	210 308
Dic	86	81	1	4	258 524	29 081	17 817	2 437	8 827	22 110	15 239	6 872	207 332
15 Ene	88	83	1	4	285 675	27 609	17 446	1 454	8 709	21 142	13 608	7 534	236 924
Feb	90	85	1	4	272 098	27 452	17 369	1 429	8 655	18 977	12 563	6 414	225 668
Mar	92	86	1	4	277 448	27 191	17 288	1 451	8 453	17 244	11 203	6 041	233 013
Abr	88	82	1	4	266 608	27 084	17 226	1 458	8 400	16 805	10 695	6 110	222 719
May	88	83	1	4	253 756	27 028	17 141	1 461	8 426	17 053	10 856	6 196	209 675
Jun	106	101	1	4	245 456	27 661	17 495	1 507	8 659	16 353	10 124	6 230	201 441
Jul	95	90	1	4	246 785	26 925	17 147	1 502	8 277	16 029	10 027	6 002	203 831
Ago	97	92	1	4	234 184	26 859	17 095	1 506	8 259	17 230	10 884	6 346	190 095
Sep	96	91	1	4	236 997	26 578	16 837	1 540	8 202	17 569	11 052	6 518	192 850
Oct	96	92	1	3	238 505	26 498	16 776	1 562	8 159	17 659	11 075	6 584	194 348
Nov	96	91	1	3	249 772	26 391	16 696	1 522	8 173	18 038	11 351	6 688	205 343
Dic	93	89	0	4	225 725	28 204	16 989	2 973	8 242	17 906	11 132	6 774	179 615
16 Ene	95	90	0	4	245 239	27 691	16 635	2 963	8 093	17 282	10 360	6 922	200 267
Feb	P 97	93	0	4	246 033	27 450	16 552	2 874	8 024	16 213	10 197	6 016	202 370

Veáanse notas al final del capítulo

4. ENTIDADES DE CRÉDITO Y ESTABLECIMIENTOS FINANCIEROS DE CRÉDITO

4.9 Otros activos y pasivos

A) Balance agregado según los estados de supervisión

Millones de euros

	Activos						Pasivos							
	Total	Derivados			Contratos de seguros vinculados a pensiones (c)	Activos fiscales (d)	Resto de activos	Total	Derivados			Cuentas de recaudación (g)	Pasivos fiscales (h)	Resto de pasivos
		Total	Negociación (a)	Coertura (b)					Total	Negociación (e)	Coertura (f)			
1	2	3	4	5	6	7	8	9	10	11	12	13	14	
10	230 943	145 958	107 351	38 608	9 187	31 231	44 567	175 998	131 262	109 362	21 900	6 734	6 460	31 543
11	309 067	209 286	162 773	46 514	9 085	37 389	53 306	237 214	188 544	160 699	27 845	6 317	7 087	35 265
12	352 776	229 184	191 281	37 903	7 144	59 163	57 285	260 703	206 531	188 233	18 298	6 244	7 457	40 470
13	256 232	141 841	118 986	22 855	6 821	66 925	40 645	177 135	129 118	116 856	12 261	5 846	8 068	34 103
14	281 435	160 617	136 578	24 038	7 767	66 656	46 395	207 332	153 631	137 059	16 571	6 224	10 161	37 317
14 Oct	279 159	157 390	133 805	23 585	6 853	64 361	50 555	206 519	151 257	133 540	17 717	7 122	10 334	37 805
Nov	286 645	160 718	136 057	24 661	6 835	64 010	55 082	210 308	154 574	136 816	17 758	6 408	10 409	38 916
Dic	281 435	160 617	136 578	24 038	7 767	66 656	46 395	207 332	153 631	137 059	16 571	6 224	10 161	37 317
15 Ene	304 267	177 714	153 886	23 828	7 747	63 552	55 254	236 924	172 231	155 936	16 294	15 268	10 124	39 301
Feb	297 339	174 520	151 165	23 355	7 747	63 127	51 945	225 668	169 772	153 371	16 401	6 365	10 903	38 628
Mar	306 188	183 828	160 794	23 035	7 724	62 559	52 077	233 013	178 762	162 248	16 514	6 844	10 896	36 511
Abr	294 071	168 980	147 172	21 809	7 710	63 189	54 191	222 719	163 785	147 762	16 024	7 047	10 107	41 780
May	284 831	163 425	142 446	20 979	7 695	63 148	50 563	209 675	157 511	142 287	15 225	6 397	9 367	36 400
Jun	268 070	145 525	126 142	19 382	7 550	62 943	52 051	201 441	139 623	125 762	13 861	11 450	8 152	42 216
Jul	269 664	152 463	132 461	20 002	7 535	63 040	46 626	203 831	145 714	131 192	14 523	11 879	8 817	37 421
Ago	265 814	152 007	131 358	20 649	7 522	62 913	43 373	190 095	141 936	128 019	13 917	6 215	8 282	33 662
Sep	266 301	153 512	132 545	20 968	7 508	62 575	42 706	192 850	142 510	128 729	13 782	7 310	8 162	34 868
Oct	272 028	150 977	130 368	20 610	7 493	64 032	49 525	194 348	142 729	128 534	14 195	6 599	8 771	36 249
Nov	278 011	160 392	139 544	20 848	7 480	63 865	46 274	205 343	153 083	138 841	14 242	8 179	8 935	35 145
Dic	259 265	141 980	122 443	19 537	7 500	65 055	44 731	179 615	133 441	121 243	12 197	6 936	7 823	31 415
16 Ene	276 530	154 532	133 826	20 706	7 486	63 868	50 643	200 267	146 086	132 320	13 766	10 232	7 659	36 290
Feb	P 280 832	161 296	140 221	21 075	7 462	63 855	48 219	202 370	153 713	138 931	14 783	7 213	7 607	33 837

Veáanse notas al final del capítulo

4. ENTIDADES DE CRÉDITO Y EFC
A) Balance agregado según los estados de supervisión

4.10 Correcciones de valor por deterioro de activos del crédito a otros sectores residentes

Millones de euros

	Total (a)	Financiación a actividades productivas					Otras financiaciones a hogares e ISFLSH							
		Total	Agricultura, ganadería, caza, silvicultura y pesca	Industria (excepto construcción)	Construcción	Servicios	Total	Adquisición de viviendas	Del cual:		Rehabilitación de viviendas	Consumo duradero	ISFLSH	Resto
									Con garantía inmobiliaria (b)					
1	2	3	4	5	6	7	8	9	10	11	12	13		
09	35 188	25 646	314	2 611	5 122	17 599	9 542	2 760	2 588	210	2 231	28	4 313	
10	42 489	32 314	440	3 289	5 773	22 813	10 175	3 163	2 913	238	2 258	33	4 482	
11	51 903	42 691	577	3 546	6 701	31 867	9 212	3 383	3 057	209	1 793	75	3 751	
12	74 852	61 771	734	5 684	9 463	45 889	13 080	6 082	5 836	320	1 464	155	5 060	
13	92 433	77 334	1 226	8 165	10 825	57 118	15 099	8 096	7 719	386	1 258	175	5 184	
14	R 80 674	64 298	929	7 676	8 323	47 369	16 376	9 945	...	381	1 053	138	4 860	
12 III	70 071	60 664	706	4 760	9 313	45 884	9 407	3 575	3 255	226	1 370	93	4 143	
IV	74 852	61 771	734	5 684	9 463	45 889	13 080	6 082	5 836	320	1 464	155	5 060	
13 I	70 923	58 472	829	5 912	8 300	43 432	12 450	6 164	5 841	300	1 371	166	4 449	
II	76 608	63 925	949	6 608	9 223	47 144	12 683	6 131	5 823	343	1 306	169	4 734	
III	83 102	68 887	1 029	7 175	9 875	50 808	14 215	7 328	7 063	344	1 247	183	5 114	
IV	92 433	77 334	1 226	8 165	10 825	57 118	15 099	8 096	7 719	386	1 258	175	5 184	
14 I	R 88 859	71 915	1 072	7 934	9 445	53 464	16 923	9 852	...	398	1 092	183	5 398	
II	87 220	69 713	955	8 245	9 300	51 213	17 508	10 254	...	395	1 041	185	5 632	
III	84 441	67 654	929	7 733	8 733	50 258	16 787	9 988	...	381	943	204	5 271	
IV	80 674	64 298	929	7 676	8 323	47 369	16 376	9 945	...	381	1 053	138	4 860	
15 I	77 414	61 270	896	7 380	7 852	45 142	16 144	9 870	...	381	993	116	4 784	
II	70 113	56 513	843	7 093	7 114	41 462	13 600	7 790	...	333	956	112	4 408	
III	67 363	52 858	839	6 711	6 779	38 528	14 505	7 345	...	324	902	104	5 831	
IV	P 63 443	49 148	749	6 287	6 551	35 561	14 295	7 108	...	292	825	120	5 950	

Veáanse notas al final del capítulo

4. ENTIDADES DE CRÉDITO Y EFC
B) Detalles del crédito y los depósitos de las entidades de crédito y EFC

4.11 Crédito por grupos de entidades a las AAPP y a otros sectores residentes

Millones de euros

	Crédito a AAPP				Crédito a OSR			
	Total Entidades de crédito establecimientos financieros de crédito (a)	Entidades de depósito (b)	ICO	EFC	Total Entidades de crédito y establecimientos financieros de crédito (c)	Entidades de depósito (b)	ICO	EFC
10	78 971	74 492	2 300	2 180	1 843 950	1 782 291	19 533	42 125
11	89 687	82 989	4 780	1 919	1 782 554	1 715 037	24 453	43 064
12	114 275	96 890	16 072	1 312	1 604 934	1 537 748	28 190	38 996
13	87 140	76 627	9 128	1 385	1 448 244	1 392 384	19 071	36 789
14	R 101 313	94 697	5 687	929	1 380 101	1 328 189	15 301	36 611
14 Oct	97 942	91 088	6 058	795	1 380 906	1 330 201	15 582	35 123
Nov	98 251	91 500	5 934	817	1 386 464	1 336 384	15 120	34 961
Dic	101 313	94 697	5 687	929	1 380 101	1 328 189	15 301	36 611
15 Ene	103 372	96 906	5 606	860	1 368 649	1 318 207	14 761	35 681
Feb	100 228	93 825	5 612	790	1 363 604	1 314 032	14 727	34 845
Mar	100 797	94 630	5 451	716	1 375 084	1 324 910	14 901	35 272
Abr	98 617	93 702	4 377	538	1 352 374	1 302 656	14 380	35 338
May	96 902	92 417	3 966	519	1 350 175	1 299 802	14 769	35 604
Jun	97 670	93 273	3 808	589	1 357 642	1 307 623	13 834	36 185
Jul	96 244	91 906	3 742	596	1 344 323	1 294 178	13 559	36 585
Ago	94 320	89 967	3 735	619	1 332 217	1 282 029	14 140	36 048
Sep	95 229	90 840	3 707	682	1 339 139	1 289 504	13 534	36 102
Oct	94 470	90 152	3 640	679	1 335 153	1 283 240	13 623	38 290
Nov	92 175	87 897	3 642	636	1 342 408	1 289 494	14 451	38 463
Dic	89 972	85 709	3 590	673	1 327 062	1 274 652	12 551	39 859
16 Ene	92 779	88 564	3 573	643	1 318 524	1 267 250	12 485	38 789
Feb	P 92 500	87 603	4 271	626	1 311 960	1 261 769	11 955	38 237

Veáanse notas al final del capítulo

4. ENTIDADES DE CRÉDITO Y ESTABLECIMIENTOS FINANCIEROS DE CRÉDITO

4.99 Detalle de los activos dudosos

B) Detalles del crédito y los depósitos de las entidades de crédito y EFC

Millones de euros

	Total (a)	Por instrumentos (negocios en España)										Por naturaleza (negocios totales)				
		Total	Créditos								Valores representa- tivos de deuda	EFC (c)	Total	Riesgo cliente		Riesgo país (f)
			A residentes				A no residentes							Morosos (d)	Otros (e)	
			Total	Sist. cre- diti- cio	AAPP	OSR	Total	Sist. cre- diti- cio	AAPP (b)	OSR						
12	1=2+11+	2=3+7	3=4a6	4	5	6	7=8a10	8	9	10	11	12	13	14	15	16
10	111 014	110 022	107 777	0	578	107 199	2 244	282	11	1 952	993	...	111 822	87 079	24 682	61
11	143 470	142 416	140 232	3	469	139 760	2 184	167	23	1 994	1 054	...	144 069	110 074	33 941	54
12	172 225	171 612	168 073	21	584	167 468	3 539	160	4	3 374	614	...	173 516	135 917	37 557	41
13	202 734	202 413	198 102	57	810	197 235	4 311	42	4	4 265	321	...	203 713	150 045	53 624	44
14	R 177 991	177 662	173 441	2	836	172 603	4 220	26	6	4 188	329	...	179 066	134 367	44 654	45
14 Oct	183 513	183 234	179 088	2	815	178 271	4 146	43	10	4 092	279
Nov	181 807	181 497	177 327	2	818	176 506	4 170	42	10	4 118	311
Dic	177 991	177 662	173 441	2	836	172 603	4 220	26	6	4 188	329	...	179 066	134 367	44 654	45
15 Ene	177 220	176 890	172 568	16	828	171 724	4 322	27	8	4 287	330
Feb	175 724	175 405	171 344	3	834	170 508	4 061	26	8	4 028	319
Mar	171 900	171 201	167 078	7	852	166 219	4 123	23	7	4 093	698	...	173 061	130 276	42 743	43
Abr	167 205	166 515	162 467	5	855	161 607	4 048	24	10	4 013	691
May	159 749	159 049	155 050	5	894	154 151	3 999	25	6	3 968	700
Jun	154 237	153 936	150 174	5	864	149 305	3 762	25	6	3 732	301	...	158 414	117 862	40 470	82
Jul	151 627	151 321	147 617	5	793	146 820	3 704	25	5	3 674	306
Ago	150 671	150 369	146 621	5	786	145 830	3 749	28	5	3 716	302
Sep	147 680	147 368	143 615	5	805	142 805	3 753	25	5	3 724	312	...	146 807	111 095	35 625	86
Oct	145 414	145 119	141 432	5	782	140 645	3 688	15	5	3 668	294
Nov	143 467	143 171	139 370	5	857	138 508	3 801	15	5	3 782	296
Dic	139 067	138 733	135 062	5	729	134 327	3 671	14	4	3 653	334	...	139 851	102 082	37 723	45
16 Ene	138 205	137 853	134 163	8	734	133 422	3 690	14	4	3 672	352
Feb	P 137 030	136 728	133 077	7	670	132 400	3 651	14	3	3 633	302

Veáanse notas al final del capítulo

4. ENTIDADES DE CRÉDITO Y EFC**4.13 (1ª parte) Total crédito y total créditos dudosos a otros sectores residentes por finalidades.****B) Detalle del crédito y los depósitos de las entidades de crédito y EFC****Total para financiar actividades productivas (a) y detalle por funciones de gasto (b)***Millones de euros*

	Total 11+12 1=2+3+	Financiación de actividades productivas (c) 2	Otras financiaciones a hogares por funciones de gasto								ISFLSH 11	Sin clasificar (f) 12	Promemoria Con garan. hipotec. no adquis. vivienda (g) 13
			Total 3=4+9+10	Adquisición y rehabilitación de viviendas					Bienes de consumo duradero 9	Resto (e) 10			
				Total 4=5+8	Adquisición de vivienda			Rehabilitación 8					
					Total 5=6+7	Con gar. inmobiliaria (d) 6	Resto 7						
09	1 837 038	999 570	813 939	654 566	624 755	611 813	12 942	29 811	49 273	110 101	5 523	18 006	48 566
10	1 843 952	1 012 916	812 781	662 798	632 449	620 433	12 016	30 348	42 068	107 916	6 096	12 159	51 493
11	1 782 555	970 773	793 430	656 452	626 550	612 657	13 893	29 902	37 686	99 292	7 000	11 352	48 364
12	1 604 961	829 788	755 689	633 138	605 057	594 405	10 652	28 081	32 904	89 647	6 976	12 507	49 175
13	1 448 244	719 180	714 984	604 395	580 784	569 692	11 092	23 611	25 910	84 679	6 299	7 781	46 730
14	R 1 380 218	674 082	689 962	579 793	557 973	552 613	5 360	21 819	29 022	81 148	5 962	10 211	58 196
12 III	1 701 789	916 389	767 855	639 522	610 943	597 181	13 762	28 579	31 953	96 381	6 910	10 635	51 460
IV	1 604 961	829 788	755 689	633 138	605 057	594 405	10 652	28 081	32 904	89 647	6 976	12 507	49 175
13 I	1 558 660	798 151	743 849	625 439	599 955	589 475	10 480	25 484	29 212	89 199	6 759	9 901	47 220
II	1 519 123	763 059	738 107	618 663	593 929	583 263	10 666	24 734	26 762	92 683	6 754	11 203	48 831
III	1 481 543	742 033	724 319	610 497	586 299	574 922	11 376	24 198	27 239	86 583	6 882	8 309	46 724
IV	1 448 244	719 180	714 984	604 395	580 784	569 692	11 092	23 611	25 910	84 679	6 299	7 781	46 730
14 I	R 1 440 349	712 509	713 628	599 144	576 458	570 199	6 259	22 680	22 671	91 918	6 221	7 887	60 225
II	1 423 178	693 553	713 717	595 437	573 423	568 121	5 303	22 179	25 321	92 959	6 376	9 532	56 508
III	1 386 860	671 336	697 741	586 086	564 252	558 684	5 569	21 833	24 459	87 196	6 972	10 811	59 991
IV	1 380 218	674 082	689 962	579 793	557 973	552 613	5 360	21 819	29 022	81 148	5 962	10 211	58 196
15 I	1 375 083	675 779	681 978	573 966	552 110	546 646	5 465	21 856	28 225	79 786	6 199	11 127	57 529
II	1 357 556	661 450	679 908	563 883	542 422	536 707	5 714	21 461	31 351	84 674	5 745	10 454	55 704
III	1 339 139	655 031	667 371	557 659	536 511	531 246	5 265	21 148	31 198	78 514	5 695	11 042	55 006
IV	P 1 327 080	644 282	663 662	552 069	531 256	526 105	5 151	20 813	32 482	79 111	5 817	13 319	54 378

(c) y (f). A partir de la edición de junio de 2014, se ha producido una reclasificación de las entidades de contrapartida central cuyos importes se han incorporado para toda la serie histórica a la columna 2 y se han excluido de la columna 12.

Véanse resto notas al final del capítulo.

4. ENTIDADES DE CRÉDITO Y EFC**4.13 (Cont.) Total crédito y total créditos dudosos a otros sectores residentes por finalidades.****B) Detalle del crédito y los depósitos de las entidades de crédito y EFC****Total para financiar actividades productivas (a) y detalle por funciones de gasto (b)***Millones de euros*

	Total dudosos 24+25 14=15+16+	Financiación de actividades productivas (h) 15	Otras financiaciones a hogares por funciones de gasto								ISFLSH 24	Sin clasificar (f) 25	Promemoria Con garan. hipotec. no adquis. vivienda (k) 26
			Total 23 16=17+22+	Adquisición y rehabilitación de viviendas					Bienes de consumo duradero 22	Resto (j) 23			
				Total 17=18+21	Adquisición de vivienda			Rehabilitación 21					
					Total 18=19+20	Con gar. inmobiliaria (i) 19	Resto (i) 20						
09	93 329	61 913	29 931	18 879	17 929	17 360	569	950	3 755	7 297	54	1 431	1 766
10	107 199	79 719	25 982	16 038	15 217	14 790	428	821	2 844	7 100	109	1 389	2 467
11	139 760	109 899	28 650	19 101	18 177	17 564	614	923	2 183	7 366	191	1 021	2 935
12	167 468	128 415	37 028	25 321	24 024	22 825	1 198	1 297	2 019	9 689	393	1 633	5 070
13	197 198	146 051	49 424	36 182	34 590	32 288	2 302	1 592	1 771	11 471	377	1 346	6 990
14	R 172 602	124 607	46 784	34 236	32 648	1 589	1 645	10 903	284	928	5 708
12 III	182 226	146 866	34 155	23 226	22 039	20 817	1 222	1 187	1 847	9 081	213	993	5 225
IV	167 468	128 415	37 028	25 321	24 024	22 825	1 198	1 297	2 019	9 689	393	1 633	5 070
13 I	163 262	123 703	38 264	26 435	25 158	23 940	1 218	1 277	1 904	9 925	495	800	5 903
II	176 643	131 768	43 797	31 912	29 930	28 596	1 334	1 983	1 738	10 147	345	733	6 202
III	187 830	139 621	46 846	34 704	32 735	31 180	1 556	1 969	1 769	10 373	367	997	6 224
IV	197 198	146 051	49 424	36 182	34 590	32 288	2 302	1 592	1 771	11 471	377	1 346	6 990
14 I	R 192 774	140 491	50 874	37 858	36 209	1 649	1 646	11 371	388	1 020	6 652
II	186 242	134 906	49 753	36 390	34 780	1 610	1 655	11 709	395	1 188	5 897
III	180 488	131 102	47 973	35 206	33 648	1 558	1 583	11 184	436	978	5 630
IV	172 602	124 607	46 784	34 236	32 648	1 589	1 645	10 903	284	928	5 708
15 I	166 218	119 065	45 571	33 721	32 141	1 580	1 573	10 277	456	1 127	5 629
II	149 309	107 380	40 704	29 605	28 203	1 401	1 479	9 621	258	966	4 817
III	142 805	101 153	39 139	28 369	27 012	1 358	1 408	9 361	244	2 269	4 597
IV	P 134 328	94 151	37 003	26 803	25 557	1 245	1 357	8 843	304	2 870	4 256

(h) y (f). A partir de la edición de junio de 2014, se ha producido una reclasificación de las entidades de contrapartida central cuyos importes se han incorporado para toda la serie histórica a la columna 15 y se han excluido de la columna 25.

Véanse resto notas al final del capítulo.

4. ENTIDADES DE CRÉDITO Y EFC
B) Detalle del crédito y los depósitos de las entidades de crédito y EFC
4.14 (1ª parte) Total crédito y total créditos dudosos a otros sectores residentes por finalidades. Total para financiar actividades productivas (a) y detalle por funciones de gasto. Entidades de depósito

Millones de euros

	Total	Financiación de actividades productivas (b)	Otras financiaciones a hogares por funciones de gasto								ISFLSH	Sin clasificar (e)	Promemoria Con garan. hipotec. no adquis. vivienda (f)
			Total	Adquisición y rehabilitación de viviendas			Bienes de consumo duradero	Resto (d)					
				Total	Adquisición de vivienda				Rehabilitación				
					Total	Con gar. inmobiliaria (c)				Resto			
11+12 1=2+3+	2	3=4+9+10	4=5+8	5=6+7	6	7	8	9	10	11	12	13	
09	1 776 533	964 440	788 639	646 142	616 486	603 944	12 542	29 656	40 730	101 767	5 521	17 932	47 967
10	1 782 291	975 510	788 908	654 253	624 057	612 181	11 876	30 197	33 796	100 859	6 094	11 780	50 921
11	1 715 037	929 832	766 970	643 556	613 761	602 037	11 725	29 794	29 798	93 616	6 998	11 237	47 880
12	1 537 748	788 412	729 930	620 580	592 570	583 208	9 362	28 010	26 038	83 313	6 972	12 452	48 874
13	1 392 384	687 736	690 631	592 278	568 699	559 828	8 870	23 579	19 869	78 484	6 295	7 722	46 487
14	R 1 328 189	647 426	665 101	568 212	546 421	541 099	5 322	21 791	21 615	75 275	5 958	9 704	58 119
12 III	1 633 489	873 270	742 832	626 835	598 388	587 585	10 803	28 447	24 819	91 178	6 907	10 480	50 954
IV	1 537 748	788 412	729 930	620 580	592 570	583 208	9 362	28 010	26 038	83 313	6 972	12 452	48 874
13 I	1 493 865	758 463	718 921	612 989	587 572	578 360	9 212	25 416	22 574	83 358	6 756	9 726	46 924
II	1 460 444	729 150	713 534	606 336	581 634	572 234	9 399	24 702	20 477	86 722	6 750	11 010	48 542
III	1 426 892	711 574	700 382	598 259	574 091	564 909	9 181	24 168	21 267	80 856	6 878	8 258	46 478
IV	1 392 384	687 736	690 631	592 278	568 699	559 828	8 870	23 579	19 869	78 484	6 295	7 722	46 487
14 I	R 1 387 847	684 490	689 794	587 146	564 496	558 274	6 222	22 649	19 240	83 409	6 214	7 349	60 153
II	1 369 019	664 041	689 678	583 549	561 537	556 266	5 271	22 012	21 833	84 295	6 370	8 930	56 461
III	1 335 788	644 846	673 751	574 404	552 601	547 063	5 537	21 803	20 930	78 417	6 967	10 224	59 913
IV	1 328 189	647 426	665 101	568 212	546 421	541 099	5 322	21 791	21 615	75 275	5 958	9 704	58 119
15 I	1 324 910	650 339	658 016	562 777	540 948	535 514	5 435	21 829	20 927	74 312	6 195	10 361	57 454
II	1 307 538	636 846	655 260	552 678	531 243	525 562	5 681	21 435	21 844	80 738	5 740	9 691	55 652
III	1 289 504	631 204	642 239	546 554	525 431	520 196	5 235	21 123	21 267	74 417	5 690	10 371	54 931
IV	P 1 274 656	619 953	636 159	541 032	520 245	515 130	5 116	20 787	20 576	74 551	5 810	12 733	54 301

(c) y (f). A partir de la edición de junio de 2014, se ha producido una reclasificación de las entidades de contrapartida central cuyos importes se han incorporado para toda la serie histórica a la columna 2 y se han excluido de la columna 12.

Véanse resto notas al final del capítulo.

4. ENTIDADES DE CRÉDITO Y EFC
B) Detalle del crédito y los depósitos de las entidades de crédito y EFC
4.14 (Cont.) Total crédito y total créditos dudosos a otros sectores residentes por finalidades. Total para financiar actividades productivas (a) y detalle por funciones de gasto. Entidades de depósito

Millones de euros

	Total dudosos	Financiación de actividades productivas (g)	Otras financiaciones a hogares por funciones de gasto								ISFLSH	Sin clasificar (e)	Promemoria Con garan. hipotec. no adquis. vivienda (j)
			Total	Adquisición y rehabilitación de viviendas			Bienes de consumo duradero	Resto (i)					
				Total	Adquisición de vivienda				Rehabilitación				
					Total	Con gar. inmobiliaria (h)				Resto			
24+25 14=15+16+	15	23 16=17+22+	17=18+21	18=19+20	19	20	21	22	23	24	25	26	
09	88 242	60 202	26 562	17 939	16 994	16 483	511	945	2 814	5 808	54	1 425	1 669
10	102 520	77 831	23 232	15 255	14 438	14 019	419	816	2 147	5 831	109	1 348	2 297
11	135 505	108 096	26 200	17 799	16 883	16 307	577	916	1 736	6 665	191	1 018	2 857
12	162 601	126 032	34 544	23 807	22 514	22 096	417	1 293	1 672	9 066	393	1 632	4 990
13	191 748	143 511	46 530	34 080	32 491	31 326	1 165	1 589	1 502	10 948	377	1 329	6 942
14	R 167 473	122 312	44 171	32 308	30 721	1 587	1 364	10 498	284	707	5 702
12 III	177 427	144 607	31 618	21 747	20 566	19 941	625	1 181	1 461	8 410	213	990	5 139
IV	162 601	126 032	34 544	23 807	22 514	22 096	417	1 293	1 672	9 066	393	1 632	4 990
13 I	158 342	121 328	35 723	24 840	23 567	23 110	457	1 273	1 560	9 323	495	796	5 826
II	171 076	128 735	41 267	30 300	28 325	27 752	572	1 976	1 408	9 558	345	728	6 126
III	182 206	136 895	43 949	32 617	30 651	30 160	491	1 966	1 491	9 842	367	996	6 179
IV	191 748	143 511	46 530	34 080	32 491	31 326	1 165	1 589	1 502	10 948	377	1 329	6 942
14 I	R 187 380	138 174	48 008	35 777	34 131	1 646	1 449	10 782	388	809	6 646
II	180 511	132 581	46 585	33 992	32 385	1 607	1 464	11 129	395	950	5 891
III	175 051	128 734	45 137	33 097	31 541	1 556	1 401	10 639	436	744	5 824
IV	167 473	122 312	44 171	32 308	30 721	1 587	1 364	10 498	284	707	5 702
15 I	161 253	116 826	43 083	31 897	30 319	1 578	1 312	9 874	456	889	5 624
II	144 423	105 135	38 277	27 847	26 447	1 400	1 210	9 220	258	752	4 816
III	138 114	99 033	36 767	26 670	25 315	1 356	1 142	8 955	244	2 071	4 591
IV	P 129 980	92 164	34 736	25 204	23 961	1 243	1 079	8 453	304	2 776	4 250

(h) y (j). A partir de la edición de junio de 2014, se ha producido una reclasificación de las entidades de contrapartida central cuyos importes se han incorporado para toda la serie histórica a la columna 15 y se han excluido de la columna 25.

Véanse resto notas al final del capítulo.

4. ENTIDADES DE CRÉDITO Y EFC
B) Detalle del crédito y los depósitos de las entidades de crédito y EFC

4.17 (1ª parte) Total crédito y total créditos dudosos a otros sectores residentes por finalidades. Total para financiar actividades productivas (a) y detalle por funciones de gasto. EFC

Millones de euros

	Total	Financiación de actividades productivas (b)	Otras financiaciones a hogares por funciones de gasto								ISFLSH	Sin clasificar (e)	Promemoria Con garan. hipotec. no adquis. vivienda (f)
			Total	Adquisición y rehabilitación de viviendas			Bienes de consumo duradero	Resto (d)					
				Total	Adquisición de vivienda				Rehabilitación				
					Total	Con gar. inmobiliaria. (c)				Resto			
11+12 1=2+3+	2	3=4+9+10	4=5+8	5=6+7	6	7	8	9	10	11	12	13	
09	44 422	19 070	25 277	8 402	8 248	7 866	381	155	8 541	8 334	1	74	599
10	42 125	17 901	23 850	8 522	8 370	8 250	121	152	8 271	7 056	2	376	571
11	43 064	16 515	26 437	12 875	12 767	10 618	2 149	108	7 887	5 676	2	111	484
12	38 996	13 211	25 737	12 538	12 467	11 195	1 272	71	6 865	6 335	3	53	301
13	36 789	12 397	24 332	12 097	12 066	9 862	2 203	31	6 040	6 195	4	56	243
14	R 36 728	11 674	24 840	11 561	11 533	11 513	20	29	7 408	5 872	4	209	77
12 III	39 050	13 896	25 001	12 666	12 534	9 593	2 941	132	7 133	5 203	2	151	506
IV	38 996	13 211	25 737	12 538	12 467	11 195	1 272	71	6 865	6 335	3	53	301
13 I	37 454	12 373	24 906	12 429	12 362	11 113	1 249	67	6 636	5 841	3	172	296
II	36 750	12 007	24 552	12 306	12 275	11 026	1 249	32	6 284	5 961	3	189	289
III	35 355	11 387	23 916	12 218	12 188	10 011	2 177	30	5 971	5 727	4	49	245
IV	36 789	12 397	24 332	12 097	12 066	9 862	2 203	31	6 040	6 195	4	56	243
14 I	R 35 515	11 382	23 918	11 978	11 948	11 933	15	31	3 432	8 508	6	210	76
II	35 527	11 224	24 018	11 868	11 836	11 822	14	32	3 488	8 662	5	280	77
III	35 138	10 884	23 969	11 663	11 632	11 618	14	30	3 529	8 777	5	280	78
IV	36 728	11 674	24 840	11 561	11 533	11 513	20	29	7 408	5 872	4	209	77
15 I	35 272	10 847	23 942	11 169	11 143	11 130	13	27	7 298	5 474	4	480	75
II	36 185	11 048	24 628	11 186	11 160	11 144	16	26	9 507	3 935	4	505	52
III	36 102	10 564	25 113	11 087	11 061	11 048	13	26	9 931	4 095	5	420	76
IV	P 39 873	11 928	27 484	11 018	10 992	10 974	18	26	11 906	4 559	7	454	77

(c) y (f). A partir de la edición de junio de 2014, se ha producido una reclasificación de las entidades de contrapartida central cuyos importes se han incorporado para toda la serie histórica a la columna 2 y se han excluido de la columna 12.

Véanse resto notas al final del capítulo.

4. ENTIDADES DE CRÉDITO Y EFC
B) Detalle del crédito y los depósitos de las entidades de crédito y EFC

4.17 (Cont.) Total crédito y total créditos dudosos a otros sectores residentes por finalidades. Total para financiar actividades productivas (a) y detalle por funciones de gasto. EFC

Millones de euros

	Total dudosos	Financiación de actividades productivas (g)	Otras financiaciones a hogares por funciones de gasto								ISFLSH	Sin clasificar (e)	Promemoria Con garan. hipotec. no adquis. vivienda (j)
			Total	Adquisición y rehabilitación de viviendas			Bienes de consumo duradero	Resto (i)					
				Total	Adquisición de vivienda				Rehabilitación				
					Total	Con gar. inmobiliaria (h)				Resto			
24+25 14=15+16+	15	23 16=17+22+	17=18+21	18=19+20	19	20	21	22	23	24	25	26	
09	4 537	1 161	3 370	940	935	877	58	5	941	1 489	0	6	97
10	4 060	1 268	2 750	784	779	770	8	5	697	1 269	-	42	169
11	3 614	1 162	2 450	1 301	1 294	1 257	37	7	448	701	-	2	79
12	3 621	1 137	2 484	1 514	1 510	729	781	4	347	623	-	1	80
13	3 830	920	2 894	2 102	2 099	962	1 137	3	269	523	0	17	47
14	R 3 527	900	2 614	1 928	1 926	2	281	404	0	14	5
12 III	3 793	1 253	2 537	1 479	1 473	876	597	6	387	671	0	3	86
IV	3 621	1 137	2 484	1 514	1 510	729	781	4	347	623	-	1	80
13 I	3 674	1 129	2 541	1 595	1 591	829	761	4	344	602	-	4	77
II	3 823	1 289	2 530	1 612	1 605	844	761	7	330	588	0	4	76
III	4 116	1 219	2 897	2 087	2 084	1 019	1 065	3	279	531	0	1	45
IV	3 830	920	2 894	2 102	2 099	962	1 137	3	269	523	0	17	47
14 I	R 3 815	925	2 866	2 080	2 078	3	196	589	0	24	6
II	4 189	986	3 168	2 398	2 396	2	191	579	0	34	6
III	3 882	1 019	2 836	2 109	2 107	2	182	545	0	26	6
IV	3 527	900	2 614	1 928	1 926	2	281	404	0	14	5
15 I	3 385	865	2 488	1 824	1 822	2	261	403	0	31	5
II	3 310	856	2 427	1 758	1 756	2	269	401	0	26	1
III	3 136	751	2 372	1 699	1 697	2	266	407	0	13	6
IV	P 2 818	531	2 267	1 598	1 597	2	278	390	0	20	6

(h) y (j). A partir de la edición de junio de 2014, se ha producido una reclasificación de las entidades de contrapartida central cuyos importes se han incorporado para toda la serie histórica a la columna 15 y se han excluido de la columna 25.

Véanse resto notas al final del capítulo.

4. ENTIDADES DE CRÉDITO Y EFC
B) Detalle del crédito y los depósitos
de las entidades de crédito y EFC

4.18 (1ª parte) Total crédito y total créditos dudosos a otros
sectores residentes para financiar actividades productivas (a).
Detalle por la actividad principal

Millones de euros

	Total	Agricultura, ganadería, caza, silvicultura y pesca	Industria (excepto construcción) (b)	Construcción (b)	Servicios						
					Total	Comercio y reparaciones	Hostelería	Transporte y almacenamiento (c)	Intermediación financiera (excepto entidades de crédito) (d)	Actividades inmobiliarias	Otros servicios (c)
1=2+3+4+5	2	3	4	5=6 a 11	6	7	8	9	10	11	
09	999 570	23 123	152 199	130 438	693 809	81 105	33 728	43 306	82 515	322 984	130 172
10	1 012 916	23 128	152 376	114 519	722 893	80 203	35 992	47 865	114 302	315 782	128 749
11	970 773	21 782	143 246	98 546	707 198	79 576	35 087	47 732	122 989	298 323	123 492
12	829 788	20 217	131 109	76 217	602 246	76 456	33 644	46 402	105 437	224 015	116 292
13	719 180	18 448	115 465	60 154	525 113	71 928	30 704	41 090	91 052	176 822	113 516
14	R 674 082	17 693	112 268	49 770	494 351	70 416	28 079	34 543	101 374	150 317	109 621
12 III	916 389	20 852	135 138	87 794	672 604	75 976	33 530	47 183	117 049	280 245	118 622
IV	829 788	20 217	131 109	76 217	602 246	76 456	33 644	46 402	105 437	224 015	116 292
13 I	798 151	19 138	127 110	69 013	582 891	74 082	32 729	43 283	113 842	204 281	114 673
II	763 059	18 974	122 351	64 195	557 539	73 569	31 683	42 331	97 547	198 432	113 976
III	742 033	18 731	118 251	62 934	542 117	71 530	30 928	41 992	91 478	195 083	111 106
IV	719 180	18 448	115 465	60 154	525 113	71 928	30 704	41 090	91 052	176 822	113 516
14 I	R 712 509	17 756	113 148	58 386	523 218	69 096	29 912	34 862	105 068	170 839	113 440
II	693 553	17 571	110 307	55 436	510 239	69 415	29 696	34 428	100 535	161 218	114 947
III	671 336	17 793	108 673	53 403	491 467	69 049	28 743	34 559	92 073	156 197	110 847
IV	674 082	17 693	112 268	49 770	494 351	70 416	28 079	34 543	101 374	150 317	109 621
15 I	675 779	17 611	109 418	48 063	500 688	70 161	27 708	34 131	110 107	146 613	111 968
II	661 450	17 761	110 005	46 090	487 594	71 227	27 116	33 915	103 946	138 329	113 062
III	655 031	17 996	109 826	45 445	481 765	69 411	26 872	33 446	104 777	135 851	111 409
IV	P 644 282	18 106	110 463	43 936	471 776	70 435	27 023	33 306	99 949	135 190	105 874

(d) A partir de la edición de junio de 2014, se ha producido una reclasificación de las entidades de contrapartida central, cuyos importes se han incorporado para toda la serie histórica.

Véanse resto notas al final del capítulo.

4. ENTIDADES DE CRÉDITO Y EFC
B) Detalle del crédito y los depósitos
de las entidades de crédito y EFC

4.18 (Cont.) Total crédito y total créditos dudosos a otros
sectores residentes para financiar actividades productivas (a).
Detalle por la actividad principal

Millones de euros

	Total dudosos	Agricultura, ganadería, caza, silvicultura y pesca	Industria (excepto construcción) (b)	Construcción (b)	Servicios						
					Total	Comercio y reparaciones	Hostelería	Transporte y almacenamiento (c)	Intermediación financiera (excepto entidades de crédito) (d)	Actividades inmobiliarias	Otros servicios (c)
+15+16	13	14	15	16=17 a22	17	18	19	20	21	22	
09	61 913	785	6 222	11 069	43 837	4 178	1 271	1 262	500	32 544	4 083
10	79 719	1 000	6 697	13 888	58 133	4 624	1 911	1 579	855	44 138	5 026
11	109 899	1 420	7 930	17 981	82 568	5 765	2 880	1 975	1 581	63 895	6 473
12	128 415	1 853	11 944	19 693	94 924	8 275	5 645	3 820	2 014	65 082	10 088
13	146 051	2 511	15 151	20 617	107 773	10 869	7 130	5 037	2 920	67 190	14 626
14	R 124 607	2 171	14 354	16 235	91 847	10 795	5 705	5 274	2 448	54 430	13 194
12 III	146 866	1 783	10 620	23 143	111 320	7 350	4 561	3 028	2 027	84 989	9 364
IV	128 415	1 853	11 944	19 693	94 924	8 275	5 645	3 820	2 014	65 082	10 088
13 I	123 703	2 144	12 598	17 452	91 509	8 530	6 028	3 917	2 142	60 392	10 500
II	131 768	2 231	14 081	18 710	96 746	9 690	6 318	4 753	2 536	61 379	12 071
III	139 621	2 401	14 882	19 573	102 765	10 173	6 709	4 314	2 814	65 670	13 086
IV	146 051	2 511	15 151	20 617	107 773	10 869	7 130	5 037	2 920	67 190	14 626
14 I	R 140 491	2 324	15 199	19 274	103 693	10 510	6 356	5 266	2 680	64 809	14 073
II	134 906	2 176	15 106	18 046	99 577	10 309	6 290	5 383	2 634	61 331	13 631
III	131 102	2 158	14 641	17 575	96 728	10 949	6 231	5 341	2 322	58 495	13 389
IV	124 607	2 171	14 354	16 235	91 847	10 795	5 705	5 274	2 448	54 430	13 194
15 I	119 065	2 083	13 777	15 450	87 756	10 927	5 398	5 226	2 511	50 948	12 746
II	107 380	1 950	13 018	13 715	78 698	10 135	4 925	4 950	2 510	44 437	11 742
III	101 153	1 987	12 797	13 289	73 079	9 480	4 946	4 207	2 200	41 621	10 626
IV	P 94 151	1 837	12 008	13 196	67 109	8 890	4 619	3 861	2 109	37 230	10 401

(d) A partir de la edición de junio de 2014, se ha producido una reclasificación de las entidades de contrapartida central, cuyos importes se han incorporado para toda la serie histórica.

Véanse resto notas al final del capítulo.

4. ENTIDADES DE CRÉDITO Y EFC
B) Detalle del crédito y los depósitos
de las entidades de crédito y EFC

4.19 (1ª parte) Total crédito y total créditos dudosos a otros
sectores residentes para financiar actividades productivas (a).
Detalle por la actividad principal. Entidades de depósito

Millones de euros

	Total 1=2+3+4+5	Agricultura, ganadería, caza, silvicultura y pesca 2	Industria (excepto construcción) (b) 3	Construcción (b) 4	Servicios						
					Total 5=6 a 11	Comercio y reparaciones 6	Hostelería 7	Transporte y almacenamiento (c) 8	Intermediación financiera (excepto entidades de crédito) (d) 9	Actividades inmobiliarias 10	Otros servicios (c) 11
09	964 440	22 879	142 480	126 758	672 322	77 823	33 430	36 154	81 311	317 983	125 622
10	975 510	22 959	143 356	110 834	698 361	76 924	35 733	40 291	111 140	310 942	123 332
11	929 832	21 605	134 776	95 224	678 227	75 737	34 800	40 481	115 236	293 797	118 176
12	788 412	20 047	123 335	73 257	571 773	73 097	33 406	39 676	93 139	220 442	112 013
13	687 736	18 280	107 946	57 570	503 940	68 531	30 537	34 764	86 623	174 407	109 078
14	R 647 426	17 512	106 288	47 368	476 258	67 263	27 924	28 709	98 280	148 425	105 656
12 III	873 270	20 670	127 183	84 668	640 748	72 474	33 272	40 458	104 032	276 171	114 341
IV	788 412	20 047	123 335	73 257	571 773	73 097	33 406	39 676	93 139	220 442	112 013
13 I	758 463	18 969	119 402	66 140	553 952	71 173	32 497	37 047	101 625	200 712	110 898
II	729 150	18 827	114 977	61 432	533 914	70 346	31 466	35 853	90 893	195 497	109 859
III	711 574	18 581	111 155	60 261	521 577	68 492	30 729	35 591	87 396	192 289	107 079
IV	687 736	18 280	107 946	57 570	503 940	68 531	30 537	34 764	86 623	174 407	109 078
14 I	R 684 490	17 573	106 809	55 713	504 394	66 468	29 761	28 620	101 870	168 355	109 320
II	664 041	17 404	104 556	52 926	489 156	66 680	29 546	28 425	94 939	159 032	110 532
III	644 846	17 630	102 949	50 942	473 325	66 347	28 590	28 747	88 824	154 254	106 563
IV	647 426	17 512	106 288	47 368	476 258	67 263	27 924	28 709	98 280	148 425	105 656
15 I	650 339	17 436	103 933	45 615	483 355	67 325	27 553	28 340	107 459	144 795	107 884
II	636 846	17 546	104 487	43 844	470 970	68 409	26 946	28 329	101 924	136 526	108 835
III	631 204	17 801	104 687	43 241	465 475	66 539	26 713	27 920	102 752	134 124	107 427
IV	P 619 953	17 921	105 207	41 862	454 963	67 081	26 854	27 681	98 431	133 635	101 282

(d) A partir de la edición de junio de 2014, se ha producido una reclasificación de las entidades de contrapartida central, cuyos importes se han incorporado para toda la serie histórica.

Véanse resto notas al final del capítulo

4. ENTIDADES DE CRÉDITO Y EFC
B) Detalle del crédito y los depósitos
de las entidades de crédito y EFC

4.19 (Cont.) Total crédito y total créditos dudosos a otros
sectores residentes para financiar actividades productivas (a).
Detalle por la actividad principal. Entidades de depósito

Millones de euros

	Total dudosos +15+16 12=13+14+	Agricultura, ganadería, caza, silvicultura y pesca 13	Industria (excepto construcción) (b) 14	Construcción (b) 15	Servicios						
					Total 16=17 a 22	Comercio y reparaciones 17	Hostelería 18	Transporte y almacenamiento (c) 19	Intermediación financiera (excepto entidades de crédito) (d) 20	Actividades inmobiliarias 21	Otros servicios (c) 22
09	60 202	740	6 010	10 869	42 583	3 898	1 240	1 063	482	31 876	4 023
10	77 831	980	6 364	13 683	56 803	4 329	1 875	1 349	850	43 450	4 950
11	108 096	1 395	7 659	17 814	81 228	5 461	2 843	1 730	1 576	63 223	6 394
12	126 032	1 830	11 628	19 521	93 055	7 840	5 608	3 431	2 005	64 202	9 969
13	143 511	2 477	14 846	20 315	105 874	10 438	7 094	4 671	2 871	66 265	14 534
14	R 122 312	2 145	14 085	15 961	90 120	10 467	5 686	4 968	2 385	53 732	12 883
12 III	144 607	1 761	10 330	22 965	109 551	7 004	4 517	2 627	2 025	84 097	9 283
IV	126 032	1 830	11 628	19 521	93 055	7 840	5 608	3 431	2 005	64 202	9 969
13 I	121 328	2 113	12 267	17 246	89 702	8 099	5 987	3 530	2 132	59 562	10 393
II	128 735	2 197	13 723	18 463	94 351	9 132	6 275	4 015	2 524	60 449	11 957
III	136 895	2 364	14 521	19 365	100 645	9 641	6 675	3 905	2 789	64 672	12 964
IV	143 511	2 477	14 846	20 315	105 874	10 438	7 094	4 671	2 871	66 265	14 534
14 I	R 138 174	2 298	14 969	19 064	101 843	10 123	6 330	4 922	2 645	64 122	13 702
II	132 581	2 148	14 855	17 811	97 767	9 963	6 266	5 058	2 599	60 642	13 239
III	128 734	2 132	14 344	17 356	94 902	10 608	6 209	5 025	2 286	57 783	12 991
IV	122 312	2 145	14 085	15 961	90 120	10 467	5 686	4 968	2 385	53 732	12 883
15 I	116 826	2 058	13 509	15 206	86 054	10 606	5 379	4 925	2 449	50 245	12 449
II	105 135	1 925	12 753	13 489	76 968	9 818	4 904	4 678	2 434	43 751	11 383
III	99 033	1 964	12 554	13 029	71 485	9 241	4 928	3 940	2 133	40 959	10 286
IV	P 92 164	1 824	11 773	12 947	65 619	8 659	4 612	3 635	2 067	36 665	9 981

(d) A partir de la edición de junio de 2014, se ha producido una reclasificación de las entidades de contrapartida central, cuyos importes se han incorporado para toda la serie histórica.

Véanse resto notas al final del capítulo.

4. ENTIDADES DE CRÉDITO Y EFC
B) Detalle del crédito y los depósitos
de las entidades de crédito y EFC

4.22 (1ª parte) Total crédito y total créditos dudosos de EFC a otros
sectores residentes para financiar actividades productivas (a).
Detalle por la actividad principal.

Millones de euros

	Total	Agricultura, ganadería, caza, silvicultura y pesca	Industria (excepto construcción)	Construcción	Servicios						
					Total	Comercio y reparaciones	Hostelería	Transporte y almacenamiento	Intermediación financiera (excepto entidades de crédito)	Actividades inmobiliarias	Otros servicios
1=2+3+4+5	2	3	4	5=6 a 11	6	7	8	9	10	11	
09	19 070	189	3 626	2 539	12 716	3 109	267	2 010	181	3 971	3 179
10	17 901	152	3 073	2 003	12 674	3 061	228	1 790	230	3 550	3 814
11	16 515	131	2 509	1 620	12 256	3 494	230	1 562	182	3 105	3 681
12	13 211	128	2 315	1 301	9 467	3 013	182	1 433	195	2 076	2 569
13	12 397	136	2 582	1 025	8 653	3 109	137	1 298	168	1 068	2 873
14	R 11 674	159	2 855	960	7 700	3 015	146	1 270	249	719	2 302
12 III	13 896	138	2 177	1 386	10 194	3 162	201	1 403	218	2 573	2 637
IV	13 211	128	2 315	1 301	9 467	3 013	182	1 433	195	2 076	2 569
13 I	12 373	130	2 293	1 205	8 745	2 573	178	1 377	184	2 088	2 344
II	12 007	110	2 175	1 113	8 609	2 908	171	1 360	186	1 505	2 479
III	11 387	115	2 009	1 061	8 201	2 733	162	1 343	176	1 404	2 383
IV	12 397	136	2 582	1 025	8 653	3 109	137	1 298	168	1 068	2 873
14 I	R 11 382	159	2 726	1 042	7 455	2 285	142	1 355	311	1 243	2 119
II	11 224	143	2 473	925	7 683	2 573	141	1 252	278	962	2 478
III	10 884	140	2 499	897	7 348	2 553	143	1 115	284	725	2 529
IV	11 674	159	2 855	960	7 700	3 015	146	1 270	249	719	2 302
15 I	10 847	153	2 372	956	7 365	2 709	146	1 316	100	676	2 418
II	11 048	194	2 656	839	7 359	2 690	161	1 234	19	684	2 570
III	10 564	171	2 373	872	7 148	2 749	150	1 210	27	644	2 367
IV	P 11 928	162	2 568	777	8 421	3 234	161	1 405	37	573	3 011

(d) A partir de la edición de junio de 2014, se ha producido una reclasificación de las entidades de contrapartida central, cuyos importes se han incorporado para toda la serie histórica.

Véanse resto notas al final del capítulo.

4. ENTIDADES DE CRÉDITO Y EFC
B) Detalle del crédito y los depósitos
de las entidades de crédito y EFC

4.22 (Cont.) Total crédito y total créditos dudosos de EFC a otros
sectores residentes para financiar actividades productivas (a).
Detalle por la actividad principal.

Millones de euros

	Total dudosos	Agricultura, ganadería, caza, silvicultura y pesca	Industria (excepto construcción)	Construcción	Servicios						
					Total	Comercio y reparaciones	Hostelería	Transporte y almacenamiento	Intermediación financiera (excepto entidades de crédito)	Actividades inmobiliarias	Otros servicios
+15+16 12=13+14+	13	14	15	16=17 a22	17	18	19	20	21	22	
09	1 161	9	134	194	825	278	26	198	17	257	49
10	1 268	10	212	198	849	284	31	185	5	277	67
11	1 162	13	163	159	827	289	32	198	5	228	75
12	1 137	9	186	148	794	294	27	180	1	207	85
13	920	17	149	145	609	260	26	133	5	140	46
14	R 900	15	197	135	553	222	19	99	0	122	91
12 III	1 253	9	164	161	919	315	36	195	2	298	73
IV	1 137	9	186	148	794	294	27	180	1	207	85
13 I	1 129	15	194	134	786	287	30	177	2	218	73
II	1 289	17	204	179	888	392	31	169	4	221	71
III	1 219	19	205	139	855	363	26	173	6	210	77
IV	920	17	149	145	609	260	26	133	5	140	46
14 I	R 925	15	143	113	655	233	26	128	1	114	152
II	986	16	180	130	660	230	23	117	0	119	171
III	1 019	15	231	111	662	226	22	109	0	129	177
IV	900	15	197	135	553	222	19	99	0	122	91
15 I	865	15	190	107	553	215	20	94	0	122	104
II	856	14	174	88	580	209	21	80	0	114	156
III	751	13	153	102	483	136	18	76	0	112	141
IV	P 531	4	115	90	322	129	6	43	1	66	77

(d) A partir de la edición de junio de 2014, se ha producido una reclasificación de las entidades de contrapartida central, cuyos importes se han incorporado para toda la serie histórica.

Véanse resto notas al final del capítulo.

4. ENTIDADES DE CRÉDITO Y EFC
B) Detalle del crédito y los depósitos de las entidades de crédito y EFC

4.24 (1ª parte) Total crédito y total créditos dudosos a otros sectores residentes para financiar actividades productivas (a).Detalle de las actividades de industria y construcción. Entidades de depósito

Millones de Euros

	Créditos industria (excepto construcción)										Créditos construcción				
	Total 1=2 a 10	Indus- trias extra- ctivas 2	Industrias manufactureras							Prod. y distrib energía electr. gas y agua 10	Total 11=12a15	Edifi- cios y obras singu- lares 12	Obras pú- bli- cas 13	Instala ción y acabado de edi- ficios y obras 14	Prepa- ración de obras 15
			Alimen- tación, bebidas tabaco 3	Refino de petró- leo 4	Indus- tria química 5	Fabric. minera- les no metalic 6	Meta- lurgia; constr. maquin. 7	Fabric. mate- rial de transp. 8	Otras 9						
09	142 480	5 143	21 828	1 078	5 690	11 377	27 297	4 462	22 973	42 634	126 758	92 033	16 153	12 997	5 576
10	143 356	4 826	21 639	1 624	5 819	10 536	26 692	4 813	22 314	45 094	110 834	78 181	16 304	11 870	4 479
11	134 776	4 472	21 617	2 561	5 378	9 036	24 793	3 817	20 821	42 280	95 224	65 146	15 391	11 038	3 648
12	123 335	4 085	20 956	3 254	4 715	7 493	22 383	3 747	18 909	37 793	73 257	46 813	14 668	9 207	2 569
13	107 946	3 221	19 835	2 560	4 718	6 224	20 125	3 694	16 004	31 564	57 570	32 834	14 809	7 738	2 190
14	R 106 288	3 042	18 169	3 180	4 330	5 493	18 332	3 864	14 714	35 164	47 368	25 770	12 043	7 698	1 857
12 III	127 183	3 893	20 682	2 898	4 928	8 275	23 065	4 219	19 016	40 207	84 668	57 213	14 802	9 447	3 206
IV	123 335	4 085	20 956	3 254	4 715	7 493	22 383	3 747	18 909	37 793	73 257	46 813	14 668	9 207	2 569
13 I	119 402	3 878	20 422	3 151	4 759	7 209	21 793	3 639	17 503	37 048	66 140	39 433	15 661	8 598	2 448
II	114 977	3 766	19 884	2 245	4 800	6 872	21 471	3 725	17 033	35 182	61 432	34 803	15 947	8 378	2 303
III	111 155	3 242	19 247	2 100	4 621	6 470	20 689	3 766	16 366	34 654	60 261	34 350	15 346	8 302	2 263
IV	107 946	3 221	19 835	2 560	4 718	6 224	20 125	3 694	16 004	31 564	57 570	32 834	14 809	7 738	2 190
14 I	R 106 809	3 180	19 147	3 171	4 307	6 073	19 709	3 454	15 290	32 478	55 713	30 665	14 252	8 759	2 037
II	104 556	3 015	18 496	2 942	4 325	6 037	19 438	3 595	15 450	31 259	52 926	28 517	13 860	8 550	1 999
III	102 949	3 334	18 050	2 841	4 220	5 765	18 431	3 660	15 014	31 634	50 942	27 838	12 769	8 379	1 956
IV	106 288	3 042	18 169	3 180	4 330	5 493	18 332	3 864	14 714	35 164	47 368	25 770	12 043	7 698	1 857
15 I	103 933	2 908	18 637	3 156	4 287	5 589	17 775	3 640	14 265	33 676	45 615	24 870	11 734	7 197	1 814
II	104 487	2 599	18 934	3 566	4 404	5 368	17 971	3 815	14 211	33 621	43 844	23 463	11 303	7 416	1 662
III	104 687	3 192	18 747	3 388	4 457	5 009	18 080	3 852	14 161	33 801	43 241	23 161	10 998	7 410	1 672
IV	P 105 207	3 272	18 803	3 375	4 235	4 775	18 405	4 074	14 160	34 109	41 862	22 642	10 642	6 849	1 729

Véanse notas al final del capítulo.

4. ENTIDADES DE CRÉDITO Y EFC
B) Detalle del crédito y los depósitos de las entidades de crédito y EFC

4.24 (Cont.) Total crédito y total créditos dudosos a otros sectores residentes para financiar actividades productivas (a).Detalle de las actividades de industria y construcción. Entidades de depósito

Millones de Euros

	Dudosos industria (excepto construcción)										Dudosos construcción				
	Total indus- tria 17 a 25 16=	Indus- trias ex- tra- ctivas 17	Industrias manufactureras							Prod. y distrib energía electr. gas y agua 25	Total cons- trucción 26=	Edifi- cios y obras singu- lares 27	Obras pú- bli- cas 28	Instala ción y acabado de edi- ficios y obras 29	Prepa- ración de obras 30
			Alimen- tación, bebidas tabaco 18	Refino de petró- leo 19	Indus- tria química 20	Fabric. minera- les no metalic 21	Meta- lurgia; constr. maquin. 22	Fabric. mate- rial de transp. 23	Otras 24						
09	6 010	311	850	17	371	839	1 535	201	1 741	145	10 869	8 541	1 177	614	536
10	6 364	196	1 022	4	313	916	1 745	279	1 621	269	13 683	10 888	1 461	711	624
11	7 659	275	1 326	16	298	1 073	2 154	266	1 910	342	17 814	14 589	1 422	1 019	784
12	11 628	338	1 797	30	438	1 711	3 554	338	2 779	643	19 521	14 811	1 743	2 129	838
13	14 846	433	2 520	38	498	2 060	4 771	404	3 074	1 048	20 315	13 860	1 836	3 806	813
14	R 14 085	356	2 152	13	428	1 689	4 134	437	2 739	2 138	15 961	10 980	2 433	1 849	699
12 III	10 330	350	1 672	26	412	1 496	3 014	316	2 457	588	22 965	18 325	1 640	2 033	967
IV	11 628	338	1 797	30	438	1 711	3 554	338	2 779	643	19 521	14 811	1 743	2 129	838
13 I	12 267	343	2 055	27	410	1 706	3 830	326	2 908	662	17 246	12 720	1 735	1 979	811
II	13 723	408	2 463	32	418	1 776	4 449	346	3 052	780	18 463	12 660	1 767	3 209	828
III	14 521	408	2 581	39	490	1 907	4 737	366	3 064	929	19 365	13 185	1 837	3 505	838
IV	14 846	433	2 520	38	498	2 060	4 771	404	3 074	1 048	20 315	13 860	1 836	3 806	813
14 I	R 14 969	400	2 423	27	485	1 895	4 804	479	2 966	1 489	19 064	12 967	3 456	1 889	753
II	14 855	399	2 337	27	475	1 840	4 707	445	2 935	1 689	17 811	12 089	3 010	1 951	760
III	14 344	398	2 237	28	457	1 792	4 210	467	2 865	1 890	17 356	12 070	2 656	1 879	751
IV	14 085	356	2 152	13	428	1 689	4 134	437	2 739	2 138	15 961	10 980	2 433	1 849	699
15 I	13 509	434	2 089	13	404	1 627	3 806	393	2 618	2 125	15 206	10 295	2 425	1 819	667
II	12 753	415	1 876	12	369	1 530	3 655	368	2 430	2 099	13 489	9 053	2 303	1 599	533
III	12 554	410	1 798	11	327	1 467	3 727	347	2 318	2 149	13 029	8 841	2 189	1 502	497
IV	P 11 773	437	1 577	10	273	1 344	3 719	312	2 130	1 971	12 947	8 493	2 526	1 462	466

Véanse notas al final del capítulo.

4. ENTIDADES DE CRÉDITO Y EFC
B) Detalle del crédito y los depósitos
de las entidades de crédito y EFC

4.27 (1ª parte) Total crédito y total créditos dudosos de EFC a otros
sectores residentes para financiar actividades productivas (a).
Detalle de las actividades de industria y construcción.

Millones de Euros

	Créditos industria (excepto construcción)										Créditos construcción				
	Total	Indus-trias ex-trac-tivas	Industrias manufactureras							Prod. y distrib energía electr. gas y agua	Total (b)	Edifi-cios y obras sin-gu-lares	Obras pú-bli-cas	Instala-ción y acabado de edi-ficios y obras	Prepa-ración de obras
			Alimen-tación, bebidas tabaco	Refino de petró-leo	Indus-tria química	Fabric. minera-les no metalic	Meta-lurgia, constr. maquin.	Fabric. mate-rial de transp.	Otras						
1=2a10	2	3	4	5	6	7	8	9	10	15 11=12 a	12	13	14	15	
09	3 626	77	540	109	214	196	774	148	665	903	2 539	1 173	587	328	451
10	3 073	64	514	147	145	119	717	174	573	621	2 003	740	716	270	277
11	2 509	54	484	105	166	221	562	80	406	431	1 620	815	361	184	260
12	2 315	37	498	85	159	176	349	180	420	409	1 301	400	602	191	107
13	2 582	60	617	59	185	264	344	282	402	370	1 025	325	555	110	35
14	R 2 855	44	548	67	200	88	729	272	451	455	960	503	221	157	79
12 III	2 177	38	489	87	156	137	400	183	380	308	1 386	463	624	169	131
IV	2 315	37	498	85	159	176	349	180	420	409	1 301	400	602	191	107
13 I	2 293	30	623	18	171	173	340	177	423	338	1 205	340	574	206	86
II	2 175	37	512	78	153	181	342	191	381	300	1 113	317	537	163	96
III	2 009	36	496	62	141	143	320	169	360	283	1 061	314	506	154	88
IV	2 582	60	617	59	185	264	344	282	402	370	1 025	325	555	110	35
14 I	R 2 726	38	675	107	198	121	666	163	397	362	1 042	488	214	207	132
II	2 473	49	514	75	168	92	567	240	393	375	925	488	159	128	150
III	2 499	38	525	97	160	80	587	181	426	404	897	455	204	145	93
IV	2 855	44	548	67	200	88	729	272	451	455	960	503	221	157	79
15 I	2 372	35	503	53	203	76	569	212	383	338	956	477	232	165	83
II	2 656	34	525	51	157	104	605	257	529	394	839	489	131	145	74
III	2 373	31	457	72	145	94	640	232	383	320	872	462	147	203	60
IV	P 2 568	39	501	20	180	99	633	263	442	391	777	389	175	144	68

Véanse notas al final del capítulo.

4. ENTIDADES DE CRÉDITO Y EFC
B) Detalle del crédito y los depósitos
de las entidades de crédito y EFC

4.27 (Cont.) Total crédito y total créditos dudosos de EFC a otros
sectores residentes para financiar actividades productivas (a).
Detalle de las actividades de industria y construcción.

Millones de Euros

	Dudosos industria (excepto construcción)										Dudosos construcción				
	Total indus-tria	Indus-trias ex-trac-tivas	Industrias manufactureras							Prod. y distrib energía electr. gas y agua	Total cons-trucción	Edifi-cios y obras sin-gu-lares	Obras pú-bli-cas	Instala-ción y acabado de edi-ficios y obras	Prepa-ración de obras
			Alimen-tación, bebidas tabaco	Refino de petró-leo	Indus-tria química	Fabric. minera-les no metalic	Meta-lurgia, constr. maquin.	Fabric. mate-rial de transp.	Otras						
17 a 25 16=	17	18	19	20	21	22	23	24	25	27 a 30 26=	27	28	29	30	
09	134	5	11	0	10	11	29	6	51	10	194	72	13	41	68
10	212	6	49	0	12	21	49	4	64	6	198	68	19	40	71
11	163	7	20	0	10	17	41	7	53	9	159	65	19	28	47
12	186	5	34	0	10	16	44	4	67	6	148	75	25	22	25
13	149	5	18	0	3	17	38	14	49	6	145	73	21	39	12
14	R 197	3	21	2	3	15	53	4	61	35	135	77	22	21	15
12 III	164	6	22	0	9	19	47	7	50	4	161	80	26	26	29
IV	186	5	34	0	10	16	44	4	67	6	148	75	25	22	25
13 I	194	4	34	0	10	16	44	13	63	8	134	66	23	21	24
II	204	5	37	0	11	18	49	13	62	8	179	69	25	62	24
III	205	4	35	0	12	19	52	14	62	6	139	58	26	32	23
IV	149	5	18	0	3	17	38	14	49	6	145	73	21	39	12
14 I	R 143	11	15	0	4	7	60	3	34	9	113	62	11	24	15
II	180	5	16	1	4	11	56	3	51	33	130	78	14	16	22
III	231	3	22	2	3	13	62	3	54	68	111	61	12	17	21
IV	197	3	21	2	3	15	53	4	61	35	135	77	22	21	15
15 I	190	4	19	0	3	12	46	8	52	46	107	61	12	25	10
II	174	3	18	0	3	4	33	3	67	43	88	50	9	19	9
III	153	3	16	0	3	13	40	8	48	22	102	57	18	18	9
IV	P 115	2	10	0	2	8	28	5	42	17	90	51	18	15	7

Véanse notas al final del capítulo.

4. ENTIDADES DE CRÉDITO Y EFC
B) Detalles del crédito y los depósitos
de las entidades de crédito y EFC

4.28 Crédito y depósitos de entidades de depósito frente a AAPP
y a otros sectores residentes. Detalle por provincias

Datos referidos a Diciembre de 2015

Millones de euros

	Crédito			Depósitos					
	Total	Adminis- traciones Públicas	Otros sectores residen- tes	Total	Adminis- traciones Públicas	Otros sectores residentes			
						Total	Vista	Ahorro	Plazo
	1=2+3	2	3	4=5+6	5	6=7+8+9	7	8	9
Álava	11 034	2 240	8 794	9 949	326	9 623	3 254	1 707	4 662
Albacete	6 729	156	6 574	6 767	109	6 658	1 161	2 700	2 796
Alacant	44 603	584	44 019	30 794	870	29 924	9 123	7 888	12 913
Almería	18 574	383	18 191	9 186	480	8 706	2 292	3 162	3 251
Asturias	20 315	1 727	18 588	24 070	839	23 231	4 976	8 166	10 089
Ávila	2 482	61	2 421	4 090	69	4 021	552	1 369	2 100
Badajoz	11 305	1 303	10 003	10 311	525	9 786	2 815	3 260	3 710
Balears,Illes	32 020	2 562	29 458	21 660	815	20 845	7 085	5 502	8 259
Barcelona	223 855	13 949	209 906	158 275	6 104	152 170	56 299	25 527	70 343
Burgos	8 706	167	8 539	10 897	232	10 665	2 683	3 092	4 891
Cáceres	5 017	80	4 937	7 720	322	7 398	1 378	3 333	2 687
Cádiz	19 050	616	18 434	11 837	426	11 410	3 105	4 503	3 803
Cantabria	12 166	731	11 435	12 356	410	11 947	3 178	4 530	4 239
Castelló	14 307	231	14 075	12 365	298	12 066	2 471	3 523	6 072
Ciudad Real	7 757	201	7 556	7 968	183	7 785	1 322	3 424	3 039
Córdoba	13 568	548	13 020	11 568	306	11 262	2 678	4 245	4 340
Coruña, La	21 096	2 499	18 597	25 075	1 475	23 600	5 209	7 787	10 605
Cuenca	3 260	98	3 162	5 027	699	4 328	720	1 811	1 798
Girona	15 924	340	15 585	13 792	254	13 538	3 822	3 465	6 251
Granada	16 898	640	16 258	13 482	678	12 804	2 774	4 896	5 134
Guadalajara	5 340	72	5 268	4 065	204	3 861	972	1 239	1 650
Gipuzkoa	19 109	679	18 430	23 083	522	22 561	9 143	3 753	9 665
Huelva	8 123	298	7 825	5 429	216	5 213	1 355	2 192	1 666
Huesca	4 547	84	4 463	5 171	168	5 003	1 524	1 390	2 089
Jaén	8 990	361	8 629	9 382	345	9 037	1 525	3 979	3 534
León	7 468	173	7 296	11 828	456	11 371	2 198	4 285	4 888
Lleida	8 800	164	8 636	9 270	190	9 080	2 710	2 158	4 212
Lugo	3 470	52	3 419	8 107	154	7 953	1 140	2 823	3 990
Madrid	371 258	21 372	349 886	360 832	43 148	317 683	136 890	37 165	143 629
Málaga	33 849	1 076	32 773	22 435	1 149	21 286	6 586	6 349	8 352
Murcia	33 475	1 231	32 244	24 938	679	24 259	5 770	6 262	12 227
Navarra	16 638	1 007	15 631	15 568	424	15 144	3 333	5 421	6 390
Ourense	3 399	114	3 285	8 029	144	7 885	1 210	2 595	4 079
Palencia	2 626	58	2 568	4 389	116	4 273	800	1 778	1 695
Palmas, Las	20 956	1 362	19 594	13 244	1 371	11 873	5 331	2 132	4 410
Pontevedra	15 055	141	14 914	16 538	575	15 963	3 761	5 654	6 548
Rioja, La	8 245	791	7 453	8 286	200	8 085	2 114	2 313	3 658
Salamanca	6 337	326	6 011	8 582	317	8 265	1 804	2 929	3 533
Tenerife	17 587	852	16 736	11 365	1 130	10 235	4 205	2 638	3 392
Segovia	2 805	59	2 747	4 024	88	3 937	706	1 226	2 005
Sevilla	44 948	4 994	39 955	26 367	2 715	23 652	8 574	7 833	7 245
Soria	1 765	41	1 724	3 087	91	2 996	467	1 059	1 470
Tarragona	16 272	548	15 725	12 040	379	11 660	3 385	2 843	5 432
Teruel	2 122	40	2 082	3 167	77	3 090	776	923	1 391
Toledo	14 293	2 318	11 975	11 797	414	11 383	2 033	4 323	5 027
València	64 060	8 370	55 690	50 532	1 557	48 976	14 487	14 744	19 745
Valladolid	14 415	3 374	11 042	13 478	1 023	12 455	3 004	4 115	5 337
Bizkaia	39 894	3 718	36 176	41 645	2 059	39 586	17 236	6 629	15 721
Zamora	2 453	53	2 400	4 724	134	4 590	647	1 945	1 998
Zaragoza	28 503	2 658	25 845	25 695	564	25 132	9 016	4 315	11 802
Sin clasificar (a)	22 643	10	22 633	-	-	-	-	-	-
Ciudades autónomas									
Ceuta	1 245	140	1 105	875	23	852	228	286	338
Melilla	1 001	58	943	903	41	862	307	271	284
Banca electrónica (b)	-	-	-	35 752	3	35 749	25 452	2 836	7 462
TOTAL	1 360 361	85 709	1 274 652	1 211 817	76 097	1 135 720	395 586	254 288	485 846

Véanse notas al final del capítulo.

4. ENTIDADES DE CRÉDITO Y EFC
B) Detalles del crédito y los depósitos
de las entidades de crédito y EFC

4.29 Crédito y depósitos de entidades de depósito frente a AAPP y a otros
sectores residentes, por Comunidades Autónomas y Ciudades Autónomas

Datos referidos a Diciembre de 2015

Millones de euros

	Crédito			Depósitos					
	Total	Adminis- traciones públicas	Otros sectores residen- tes	Total	Adminis- traciones públicas	Otros sectores residentes			
						Total	Vista	Ahorro	Plazo
1=2+3	2	3	4=5+6	5	6=7+8+9	7	8	9	
País Vasco	70 037	6 636	63 400	74 676	2 907	71 770	29 633	12 089	30 048
Cataluña	264 852	15 001	249 851	193 377	6 928	186 449	66 217	33 994	86 239
Galicia	43 020	2 805	40 215	57 749	2 348	55 401	11 320	18 859	25 222
Andalucía	164 000	8 915	155 085	109 686	6 315	103 370	28 888	37 158	37 324
Asturias, Principado de	20 315	1 727	18 588	24 070	839	23 231	4 976	8 166	10 089
Cantabria	12 166	731	11 435	12 356	410	11 947	3 178	4 530	4 239
Rioja, La	8 245	791	7 453	8 286	200	8 085	2 114	2 313	3 658
Murcia, Región de	33 475	1 231	32 244	24 938	679	24 259	5 770	6 262	12 227
Comunitat Valenciana	122 970	9 186	113 784	93 691	2 725	90 967	26 082	26 155	38 730
Aragón	35 172	2 782	32 390	34 034	809	33 225	11 316	6 627	15 282
Castilla-La Mancha	37 379	2 844	34 535	35 624	1 610	34 015	6 208	13 497	14 310
Canarias	38 544	2 214	36 330	24 608	2 500	22 108	9 536	4 770	7 802
Navarra, Comunidad Foral de	16 638	1 007	15 631	15 568	424	15 144	3 333	5 421	6 390
Extremadura	16 322	1 383	14 940	18 031	847	17 184	4 194	6 594	6 397
Balears, Illes	32 020	2 562	29 458	21 660	815	20 845	7 085	5 502	8 259
Madrid, Comunida de	371 258	21 372	349 886	360 832	43 148	317 683	136 890	37 165	143 629
Castilla y León	49 059	4 312	44 747	65 100	2 526	62 574	12 861	21 797	27 916
Sin clasificar (a)	22 643	10	22 633	-	-	-	-	-	-
TOTAL CCAA	1 358 115	85 511	1 272 604	1 174 286	76 030	1 098 256	369 599	250 896	477 762
Ciudades autónomas									
Ceuta	1 245	140	1 105	875	23	852	228	286	338
Mejilla	1 001	58	943	903	41	862	307	271	284
Banca electrónica	-	-	-	35 752	3	35 749	25 452	2 836	7 462
TOTAL	1 360 361	85 709	1 274 652	1 211 817	76 097	1 135 720	395 586	254 288	485 846

Véanse notas al final del capítulo.

4. ENTIDADES DE CRÉDITO Y EFC
B) Detalle del crédito y los depósitos
de las entidades de crédito y EFC

4.30 (1ª parte) Crédito de entidades de depósito a
Administraciones Públicas y otros sectores residentes
por Comunidades Autónomas

Millones de euros

	Total nacional		Otros sectores residentes		Administraciones Públicas		País Vasco		Cataluña		Galicia		Andalucía		Asturias, Principado de	
	1=2+4	2	3	4	5	6	7	8	9	10	11	12	13	14	15	
06	1 483 280	1 445 298	97,44	37 981	2,56	72 772	4,91	281 673	18,99	55 745	3,76	201 540	13,59	22 836	1,54	
07	1 730 688	1 691 933	97,76	38 755	2,24	82 203	4,75	325 245	18,79	65 555	3,79	233 543	13,49	26 739	1,54	
08	1 842 797	1 795 109	97,41	47 688	2,59	87 420	4,74	350 230	19,01	70 370	3,82	241 762	13,12	27 990	1,52	
09	1 837 761	1 776 533	96,67	61 228	3,33	83 863	4,56	354 662	19,30	71 283	3,88	237 031	12,90	27 745	1,51	
10	1 856 783	1 782 291	95,99	74 492	4,01	86 884	4,68	357 277	19,24	70 509	3,80	234 147	12,61	28 161	1,52	
11	1 798 026	1 715 037	95,38	82 989	4,62	85 904	4,78	344 754	19,17	64 076	3,56	223 380	12,42	27 575	1,53	
12 //	1 781 190	1 674 931	94,03	106 259	5,97	83 337	4,68	339 565	19,06	63 092	3,54	219 475	12,32	27 416	1,54	
12 ///	1 736 963	1 633 489	94,04	103 474	5,96	81 561	4,70	332 550	19,15	61 784	3,56	214 286	12,34	26 718	1,54	
12 IV	1 634 655	1 537 765	94,07	96 890	5,93	79 338	4,85	316 999	19,39	55 021	3,37	202 390	12,38	26 749	1,64	
13 /	1 591 046	1 493 865	93,89	97 181	6,11	79 159	4,98	309 147	19,43	53 922	3,39	197 306	12,40	24 313	1,53	
13 //	1 550 197	1 460 444	94,21	89 753	5,79	78 114	5,04	302 163	19,49	53 123	3,43	194 716	12,56	23 385	1,51	
13 ///	1 514 318	1 426 892	94,23	87 425	5,77	74 379	4,91	297 002	19,61	51 379	3,39	190 834	12,60	22 789	1,50	
13 IV	1 469 010	1 392 384	94,78	76 627	5,22	73 237	4,99	297 068	20,22	50 104	3,41	180 780	12,31	22 337	1,52	
14 /	1 474 505	1 387 859	94,12	86 646	5,88	72 282	4,90	292 224	19,82	47 591	3,23	180 578	12,25	22 186	1,50	
14 //	1 459 136	1 369 017	93,82	90 119	6,18	72 522	4,97	289 467	19,84	47 259	3,24	178 660	12,24	22 333	1,53	
14 ///	1 425 639	1 335 788	93,70	89 851	6,30	70 259	4,93	284 204	19,94	44 861	3,15	174 143	12,22	21 531	1,51	
14 IV	1 422 890	1 328 193	93,34	94 697	6,66	69 177	4,86	277 913	19,53	44 912	3,16	174 758	12,28	21 484	1,51	
15 /	1 419 540	1 324 910	93,33	94 630	6,67	69 784	4,92	276 106	19,45	44 204	3,11	172 459	12,15	21 365	1,51	
15 //	1 400 896	1 307 623	93,34	93 273	6,66	71 837	5,13	272 129	19,43	44 059	3,15	169 597	12,11	21 332	1,52	
15 ///	1 380 344	1 289 504	93,42	90 840	6,58	70 225	5,09	267 620	19,39	43 329	3,14	166 875	12,09	20 664	1,50	
15 IV	1 360 361	1 274 652	93,70	85 709	6,30	70 037	5,15	264 852	19,47	43 020	3,16	164 000	12,06	20 315	1,49	

4. ENTIDADES DE CRÉDITO Y EFC
B) Detalle del crédito y los depósitos
de las entidades de crédito y EFC

4.30 (Cont.) Crédito de entidades de depósito a
Administraciones Públicas y otros sectores residentes
por Comunidades Autónomas

Millones de euros

	Cantabria		Rioja,La		Murcia, Región de		Comunitat Valenciana		Aragón		Castilla-La Mancha		Canarias	
	16	17	18	19	20	21	22	23	24	25	26	27	28	29
06	13 694	0,92	10 664	0,72	41 026	2,77	153 748	10,37	40 125	2,71	43 577	2,94	48 911	3,30
07	15 878	0,92	12 424	0,72	48 137	2,78	178 457	10,31	46 328	2,68	52 523	3,03	55 887	3,23
08	16 529	0,90	13 181	0,72	50 912	2,76	188 463	10,23	49 600	2,69	56 986	3,09	58 784	3,19
09	16 625	0,90	12 996	0,71	49 351	2,69	186 100	10,13	48 847	2,66	57 843	3,15	58 033	3,16
10	16 764	0,90	12 883	0,69	49 363	2,66	185 657	10,00	49 393	2,66	56 804	3,06	56 394	3,04
11	16 458	0,92	12 308	0,68	48 196	2,68	180 871	10,06	47 213	2,63	54 197	3,01	52 722	2,93
12 //	15 927	0,89	12 010	0,67	48 704	2,73	174 159	9,78	46 026	2,58	50 949	2,86	51 043	2,87
12 ///	15 811	0,91	11 779	0,68	49 439	2,85	168 678	9,71	45 292	2,61	49 754	2,86	50 073	2,88
12 IV	15 064	0,92	10 441	0,64	45 829	2,80	158 250	9,68	43 145	2,64	46 225	2,83	47 274	2,89
13 /	14 089	0,89	9 850	0,62	40 556	2,55	154 645	9,72	40 470	2,54	44 414	2,79	44 968	2,83
13 //	14 006	0,90	10 047	0,65	40 020	2,58	151 274	9,76	40 184	2,59	44 010	2,84	44 482	2,87
13 ///	13 777	0,91	9 604	0,63	38 877	2,57	147 532	9,74	39 081	2,58	42 859	2,83	43 474	2,87
13 IV	13 681	0,93	9 452	0,64	38 812	2,64	141 399	9,63	38 849	2,64	42 179	2,87	42 225	2,87
14 /	13 847	0,94	9 393	0,64	37 510	2,54	140 748	9,55	37 891	2,57	41 764	2,83	41 560	2,82
14 //	13 335	0,91	9 367	0,64	37 087	2,54	139 126	9,53	37 674	2,58	41 171	2,82	40 918	2,80
14 ///	13 121	0,92	9 209	0,65	36 130	2,53	136 943	9,61	36 748	2,58	40 595	2,85	40 244	2,82
14 IV	12 897	0,91	9 028	0,63	35 696	2,51	133 914	9,41	36 598	2,57	39 800	2,80	40 944	2,88
15 /	12 729	0,90	8 733	0,62	35 608	2,51	131 784	9,28	36 563	2,58	39 565	2,79	40 179	2,83
15 //	12 559	0,90	8 586	0,61	34 041	2,43	128 290	9,16	36 165	2,58	39 075	2,79	39 618	2,83
15 ///	12 472	0,90	8 434	0,61	33 704	2,44	126 044	9,13	35 680	2,58	38 377	2,78	39 094	2,83
15 IV	12 166	0,89	8 245	0,61	33 475	2,46	122 970	9,04	35 172	2,59	37 379	2,75	38 544	2,83

4. ENTIDADES DE CRÉDITO Y EFC
B) Detalle del crédito y los depósitos
de las entidades de crédito y EFC

4.30 (Cont.) Crédito de entidades de depósito a
Administraciones Públicas y otros sectores residentes
por Comunidades Autónomas

Millones de euros

	Navarra,Comunidad Foral de		Extremadura		Balears, Illes		Madrid, Comunidad de		Castilla y León		Ciudades autónomas				Sin clasificar (a)	
	Total	Porcentaje	Total	Porcentaje	Total	Porcentaje	Total	Porcentaje	Total	Porcentaje	Ceuta		Melilla		Total	Porcentaje
											Total	Porcentaje	Total	Porcentaje		
	30	31	32	33	34	35	36	37	38	39	40	41	42	43	44	45
06	19 660	1,33	18 548	1,25	36 154	2,44	356 713	24,05	62 729	4,23	1 067	0,07	935	0,06	1 161	0,08
07	22 767	1,32	21 723	1,26	42 406	2,45	424 836	24,55	71 553	4,13	1 266	0,07	1 104	0,06	2 117	0,12
08	24 862	1,35	23 277	1,26	46 183	2,51	452 858	24,57	77 278	4,19	1 376	0,07	1 097	0,06	3 638	0,20
09	24 491	1,33	23 221	1,26	46 661	2,54	449 943	24,48	75 601	4,11	1 509	0,08	1 075	0,06	10 880	0,59
10	24 320	1,31	23 371	1,26	46 197	2,49	450 895	24,28	75 227	4,05	1 595	0,09	1 070	0,06	29 874	1,61
11	23 572	1,31	22 815	1,27	45 004	2,50	445 841	24,80	72 872	4,05	1 548	0,09	1 064	0,06	27 658	1,54
12	23 085	1,30	21 690	1,22	43 680	2,45	457 731	25,70	71 162	4,00	1 633	0,09	1 064	0,06	29 443	1,65
III	22 200	1,28	21 160	1,22	42 544	2,45	443 726	25,55	69 266	3,99	1 588	0,09	1 046	0,06	27 707	1,60
IV	21 053	1,29	20 485	1,25	40 552	2,48	410 989	25,14	64 869	3,97	1 478	0,09	1 071	0,07	27 417	1,68
13	20 430	1,28	19 488	1,22	38 824	2,44	401 500	25,23	60 603	3,81	1 456	0,09	1 054	0,07	34 850	2,19
II	20 332	1,31	18 954	1,22	38 108	2,46	386 621	24,94	59 001	3,81	1 410	0,09	1 043	0,07	29 204	1,88
III	19 640	1,30	18 621	1,23	37 139	2,45	379 902	25,09	57 397	3,79	1 382	0,09	1 004	0,07	27 647	1,83
IV	19 340	1,32	18 126	1,23	35 885	2,44	357 256	24,32	56 545	3,85	1 353	0,09	1 024	0,07	29 360	2,00
14	18 889	1,28	17 569	1,19	35 696	2,42	380 574	25,81	55 493	3,76	1 242	0,08	987	0,07	26 478	1,80
II	18 416	1,26	17 618	1,21	35 546	2,44	378 127	25,91	55 251	3,79	1 226	0,08	997	0,07	23 037	1,58
III	17 852	1,25	17 356	1,22	34 421	2,41	373 781	26,22	53 994	3,79	1 217	0,09	988	0,07	18 083	1,27
IV	17 398	1,22	17 135	1,20	33 741	2,37	377 100	26,50	53 024	3,73	1 292	0,09	990	0,07	25 086	1,76
15	16 944	1,19	17 067	1,20	33 626	2,37	379 780	26,75	52 432	3,69	1 278	0,09	984	0,07	28 350	2,00
II	17 330	1,24	16 943	1,21	33 031	2,36	378 494	27,02	51 684	3,69	1 269	0,09	995	0,07	23 861	1,70
III	16 985	1,23	16 803	1,22	32 294	2,34	374 321	27,12	50 536	3,66	1 245	0,09	986	0,07	24 657	1,79
IV	16 638	1,22	16 322	1,20	32 020	2,35	371 258	27,29	49 059	3,61	1 245	0,09	1 001	0,07	22 643	1,66

Véanse notas al final del capítulo.

4. ENTIDADES DE CRÉDITO Y EFC
B) Detalle del crédito y los depósitos
de las entidades de crédito y EFC

4.31 (1ª parte) Depósitos de Administraciones Públicas y otros sectores
residentes en entidades de depósito
por Comunidades Autónomas

Millones de euros

	Total nacional		Otros sectores residentes		Administraciones Públicas		País Vasco		Cataluña		Galicia		Andalucía		Asturias, Principado de	
	Total	Porcentaje	Total	Porcentaje	Total	Porcentaje	Total	Porcentaje	Total	Porcentaje	Total	Porcentaje	Total	Porcentaje	Total	Porcentaje
06	994 807		929 017	93,39	65 790	6,61	57 272	5,76	165 029	16,59	40 620	4,08	102 454	10,30	17 847	1,79
07	1 116 871		1 042 400	93,33	74 471	6,67	65 433	5,86	175 853	15,75	45 939	4,11	110 773	9,92	20 304	1,82
08	1 218 488		1 143 674	93,86	74 813	6,14	76 344	6,27	193 615	15,89	51 056	4,19	114 703	9,41	22 681	1,86
09	1 219 886		1 142 013	93,62	77 873	6,38	78 640	6,45	202 565	16,61	53 872	4,42	113 446	9,30	22 520	1,85
10	1 223 496		1 148 253	93,85	75 243	6,15	78 799	6,44	206 317	16,86	55 470	4,53	113 766	9,30	23 879	1,95
11	1 176 126		1 109 656	94,35	66 470	5,65	74 850	6,36	194 333	16,52	53 224	4,53	106 593	9,06	23 611	2,01
12	1 155 339		1 088 677	94,23	66 662	5,77	72 346	6,26	187 336	16,21	52 301	4,53	103 579	8,97	22 883	1,98
III	1 130 403		1 058 119	93,61	72 284	6,39	70 710	6,26	186 862	16,53	50 716	4,49	100 646	8,90	22 587	2,00
IV	1 167 785		1 100 444	94,23	67 341	5,77	71 947	6,16	191 757	16,42	52 979	4,54	102 700	8,79	22 780	1,95
13	1 201 973		1 115 612	92,82	86 360	7,18	71 843	5,98	198 707	16,53	54 935	4,57	104 497	8,69	23 500	1,96
II	1 208 337		1 128 143	93,36	80 194	6,64	73 240	6,06	198 285	16,41	55 434	4,59	108 062	8,94	24 454	2,02
III	1 204 853		1 126 169	93,47	78 683	6,53	72 361	6,01	194 876	16,17	56 221	4,67	106 945	8,88	24 151	2,00
IV	1 196 711		1 134 915	94,84	61 796	5,16	73 729	6,16	201 003	16,80	55 027	4,60	108 396	9,06	24 878	2,08
14	1 209 830		1 136 042	93,90	73 787	6,10	73 490	6,07	195 056	16,12	56 601	4,68	107 532	8,89	25 480	2,11
II	1 224 483		1 148 775	93,82	75 708	6,18	74 620	6,09	197 374	16,12	57 631	4,71	108 063	8,83	25 726	2,10
III	1 211 980		1 136 121	93,74	75 859	6,26	72 310	5,97	196 693	16,23	57 338	4,73	107 256	8,85	25 844	2,13
IV	1 213 205		1 139 756	93,95	73 448	6,05	72 269	5,96	197 102	16,25	57 510	4,74	108 947	8,98	25 332	2,09
15	1 220 624		1 136 112	93,08	84 512	6,92	72 381	5,93	194 470	15,93	56 754	4,65	106 482	8,72	24 792	2,03
II	1 214 955		1 140 039	93,83	74 916	6,17	74 428	6,13	196 840	16,20	57 749	4,75	108 767	8,95	25 211	2,08
III	1 197 564		1 128 172	94,21	69 392	5,79	73 573	6,14	195 122	16,29	57 248	4,78	108 729	9,08	24 291	2,03
IV	1 211 817		1 135 720	93,72	76 097	6,28	74 676	6,16	193 377	15,96	57 749	4,77	109 686	9,05	24 070	1,99

4. ENTIDADES DE CRÉDITO Y EFC
B) Detalle del crédito y los depósitos
de las entidades de crédito y EFC

4.31 (Cont.) Depósitos de Administraciones Públicas y otros sectores
residentes en entidades de depósito
por Comunidades Autónomas

Millones de euros

	Cantabria		Rioja,La		Murcia, Región de		Comunitat Valenciana		Aragón		Castilla-La Mancha		Canarias		Navarra, Comunidad Foral de	
	Total	Porcentaje	Total	Porcentaje	Total	Porcentaje	Total	Porcentaje	Total	Porcentaje	Total	Porcentaje	Total	Porcentaje	Total	Porcentaje
	16	17	18	19	20	21	22	23	24	25	26	27	28	29	30	31
06	9 192	0,92	6 024	0,61	21 394	2,15	89 193	8,97	27 059	2,72	29 207	2,94	23 276	2,34	14 178	1,43
07	10 054	0,90	6 886	0,62	23 338	2,09	101 918	9,13	29 891	2,68	32 447	2,91	24 622	2,20	16 551	1,48
08	11 354	0,93	7 888	0,65	24 501	2,01	104 832	8,60	33 489	2,75	35 246	2,89	25 599	2,10	17 529	1,44
09	11 974	0,98	8 288	0,68	24 623	2,02	102 614	8,41	34 556	2,83	36 353	2,98	25 702	2,11	17 585	1,44
10	12 200	1,00	8 649	0,71	24 938	2,04	100 720	8,23	35 900	2,93	37 137	3,04	26 104	2,13	18 462	1,51
11	11 752	1,00	8 019	0,68	23 684	2,01	100 156	8,52	34 622	2,94	35 586	3,03	24 263	2,06	17 488	1,49
12 //	11 525	1,00	7 793	0,67	23 690	2,05	94 688	8,20	33 599	2,91	35 100	3,04	23 366	2,02	16 767	1,45
12 ///	11 148	0,99	7 593	0,67	24 202	2,14	92 916	8,22	32 904	2,91	34 136	3,02	22 346	1,98	15 966	1,41
12 IV	11 405	0,98	7 731	0,66	23 867	2,04	96 630	8,27	34 038	2,91	34 457	2,95	22 388	1,92	15 549	1,33
13 /	11 640	0,97	7 800	0,65	22 258	1,85	96 941	8,07	35 508	2,95	34 925	2,91	22 709	1,89	15 952	1,33
13 //	11 759	0,97	8 199	0,68	22 704	1,88	97 314	8,05	35 371	2,93	35 320	2,92	23 177	1,92	16 067	1,33
13 ///	12 052	1,00	8 058	0,67	22 854	1,90	97 444	8,09	35 655	2,96	35 265	2,93	23 276	1,93	16 027	1,33
13 IV	12 387	1,04	8 420	0,70	24 051	2,01	97 436	8,14	35 892	3,00	35 902	3,00	24 215	2,02	16 518	1,38
14 /	12 566	1,04	8 236	0,68	24 245	2,00	97 341	8,05	35 741	2,95	36 005	2,98	23 566	1,95	16 328	1,35
14 //	12 261	1,00	8 261	0,67	24 538	2,00	97 657	7,98	34 968	2,86	35 906	2,93	23 628	1,93	15 971	1,30
14 ///	12 189	1,01	8 154	0,67	24 644	2,03	97 241	8,02	35 518	2,93	35 577	2,94	23 693	1,95	15 711	1,30
14 IV	12 300	1,01	8 186	0,67	24 537	2,02	94 183	7,76	34 691	2,86	36 209	2,98	23 900	1,97	15 787	1,30
15 /	12 327	1,01	8 070	0,66	24 181	1,98	92 289	7,56	35 017	2,87	35 361	2,90	23 695	1,94	15 290	1,25
15 //	12 150	1,00	8 143	0,67	24 566	2,02	93 262	7,68	33 816	2,78	35 461	2,92	24 213	1,99	15 520	1,28
15 ///	12 242	1,02	8 152	0,68	24 620	2,06	93 052	7,77	33 408	2,79	34 916	2,92	24 285	2,03	15 325	1,28
15 IV	12 356	1,02	8 286	0,68	24 938	2,06	93 691	7,73	34 034	2,81	35 624	2,94	24 608	2,03	15 568	1,28

4. ENTIDADES DE CRÉDITO Y EFC
B) Detalle del crédito y los depósitos
de las entidades de crédito y EFC

4.31 (Cont.) Depósitos de Administraciones Públicas y otros sectores
residentes en entidades de depósito
por Comunidades Autónomas

Millones de euros

	Extremadura		Balears, Illes		Madrid, Comunidad de		Castilla y León		Ciudades autónomas				Banca electrónica		Sin clasificar	
	Total	Porcentaje	Total	Porcentaje	Total	Porcentaje	Total	Porcentaje	Ceuta		Melilla		Total	Porcentaje	Total	Porcentaje
									Total	Porcentaje	Total	Porcentaje				
	32	33	34	35	36	37	38	39	40	41	42	43	44	45	46	47
06	14 355	1,44	16 897	1,70	288 798	29,03	50 944	5,12	730	0,07	718	0,07	19 620	1,97	-	-
07	15 993	1,43	18 132	1,62	339 649	30,41	56 789	5,08	782	0,07	768	0,07	20 751	1,86	-	-
08	17 344	1,42	19 148	1,57	376 681	30,91	63 406	5,20	867	0,07	813	0,07	21 393	1,76	-	-
09	17 646	1,45	20 343	1,67	359 192	29,44	64 157	5,26	858	0,07	826	0,07	24 126	1,98	-	-
10	18 069	1,48	21 138	1,73	348 669	28,50	65 538	5,36	879	0,07	865	0,07	25 997	2,12	-	-
11	17 303	1,47	18 734	1,59	338 428	28,77	64 819	5,51	855	0,07	856	0,07	26 952	2,29	-	-
12 //	17 019	1,47	18 218	1,58	342 839	29,67	62 784	5,43	893	0,08	812	0,07	27 800	2,41	-	-
12 ///	16 468	1,46	18 022	1,59	331 554	29,33	61 417	5,43	832	0,07	803	0,07	28 576	2,53	-	-
12 IV	17 018	1,46	18 798	1,61	350 766	30,04	63 215	5,41	843	0,07	810	0,07	28 109	2,41	-	-
13 /	17 089	1,42	19 017	1,58	369 491	30,74	64 478	5,36	864	0,07	822	0,07	28 996	2,41	-	-
13 //	17 079	1,41	19 611	1,62	366 222	30,31	65 206	5,40	886	0,07	858	0,07	29 089	2,41	-	-
13 ///	17 304	1,44	20 266	1,68	365 147	30,31	65 955	5,47	883	0,07	851	0,07	29 260	2,43	-	-
13 IV	17 613	1,47	20 265	1,69	345 281	28,85	66 393	5,55	881	0,07	887	0,07	27 536	2,30	-	-
14 /	17 603	1,46	19 874	1,64	363 967	30,08	66 451	5,49	877	0,07	856	0,07	28 015	2,32	-	-
14 //	17 578	1,44	19 912	1,63	373 203	30,48	66 101	5,40	883	0,07	877	0,07	29 325	2,39	-	-
14 ///	17 624	1,45	22 060	1,82	362 470	29,91	66 079	5,45	875	0,07	861	0,07	29 844	2,46	-	-
14 IV	17 880	1,47	20 770	1,71	365 418	30,12	65 812	5,42	881	0,07	862	0,07	30 629	2,52	-	-
15 /	17 701	1,45	20 326	1,67	383 624	31,43	65 092	5,33	870	0,07	851	0,07	31 050	2,54	-	-
15 //	17 691	1,46	20 815	1,71	367 200	30,22	65 130	5,36	891	0,07	861	0,07	32 240	2,65	-	-
15 ///	17 700	1,48	21 804	1,82	354 001	29,56	64 366	5,37	844	0,07	803	0,07	33 083	2,76	-	-
15 IV	18 031	1,49	21 660	1,79	360 832	29,78	65 100	5,37	875	0,07	903	0,07	35 752	2,95	-	-

Véanse notas al final del capítulo.

4. ENTIDADES DE CRÉDITO Y EFC
B) Detalles del crédito y los depósitos
de las entidades de crédito y EFC

4.32 Pasivos de las entidades de crédito Y EFC
frente a AAPP y frente a OSR, por instituciones

Millones de euros

	Pasivos frente a AAPP					Pasivos frente a otros sectores residentes				
	Total (a)	Depósitos				Dota- ciones	Entidades de crédito y EFC (c)	Entidades de depósito (b)	ICO	EFC
		Entidades de crédito y EFC	Entidades de depósito (b)	ICO	EFC					
	1=2+6	2=3+4+5	3	4	5	6				
10	79 080	79 080	75 287	3 778	15	-	1 440 425	1 434 104	3 219	1 773
11	69 717	69 717	66 470	3 234	13	-	1 373 079	1 358 356	8 076	6 646
12	69 183	69 183	67 341	1 832	9	-	1 316 735	1 304 172	6 239	6 323
13	63 485	63 485	61 796	1 677	12	-	1 314 129	1 307 976	152	6 002
14	R 76 150	76 150	73 449	2 686	15	-	1 289 280	1 283 799	174	5 307
14 Oct	76 495	76 495	73 745	2 739	11	-	1 272 699	1 267 089	164	5 445
Nov	80 455	80 455	77 708	2 736	11	-	1 281 146	1 274 955	171	6 019
Dic	76 150	76 150	73 449	2 686	15	-	1 289 280	1 283 799	174	5 307
15 Ene	89 499	89 499	87 850	1 634	15	-	1 271 585	1 265 833	180	5 572
Feb	81 322	81 322	79 293	2 015	14	-	1 277 895	1 272 264	185	5 446
Mar	86 206	86 206	84 512	1 680	14	-	1 279 322	1 274 018	175	5 130
Abr	76 147	76 147	74 261	1 871	14	-	1 265 250	1 259 500	196	5 554
May	76 377	76 377	74 214	2 150	14	-	1 266 824	1 261 302	216	5 306
Jun	75 668	75 668	74 916	738	14	-	1 276 427	1 270 902	188	5 337
Jul	65 771	65 771	64 364	1 393	14	-	1 266 531	1 260 803	152	5 576
Ago	66 238	66 238	64 855	1 369	13	-	1 256 077	1 250 453	153	5 471
Sep	70 628	70 628	69 392	1 223	13	-	1 260 580	1 255 266	148	5 166
Oct	87 715	87 715	85 231	2 471	13	-	1 253 233	1 246 301	120	6 812
Nov	82 319	82 319	79 577	2 730	13	-	1 256 392	1 249 829	134	6 429
Dic	77 063	77 063	76 102	948	13	-	1 261 715	1 255 395	119	6 201
16 Ene	P 76 829	76 829	76 143	673	13	-	1 259 940	1 253 618	118	6 204
Feb	70 469	70 469	69 551	905	13	-	1 252 308	1 245 077	141	7 089

Véanse notas al final del capítulo.

4. ENTIDADES DE CRÉDITO Y EFC
C) Cuenta de resultados

4.B Entidades de depósito.
Resumen

Datos Enero - Diciembre de 2015

Millones de euros y Porcentajes

Serie en cuadro y columna/ Time series in table and column	Resultados/Results			Ratios sobre balance medio/Ratios (proportion of average balance sheet)		
	Entidades depósito residentes/ Resident deposit-taking institutions	Sucursales españolas en el extranjero/ Spanish branches abroad	Entidades depósito residentes/ sucursales/ Resident deposit-taking institutions and branches	Entidades depósito residentes/ Resident deposit-taking institutions	Sucursales españolas en el extranjero/ Spanish branches abroad	Entidades depósito residentes/ sucursales/ Resident deposit-taking institutions and branches
Resultados del periodo hasta: IV-2015	Results for the period to: 2015-IV					
Productos financieros	43 486	660	44 126	1,7	3,5	1,7
Costes financieros	17 053	101	17 154	0,7	0,5	0,7
Margen de intereses	26 414	559	26 973	1,0	3,0	1,0
Rendimientos de instrumentos de capital y otros productos y gastos	25 107	492	25 599	1,0	2,6	1,0
Margen bruto	51 521	1 051	52 572	2,0	5,6	2,0
Gastos de explotación	26 263	505	26 768	1,0	2,7	1,0
de los cuales: de personal	14 187	322	14 509	0,5	1,7	0,6
Dotaciones netas	1 411	-7	1 404	0,1	-0,0	0,1
Pérdida por deterioro de activos financieros	11 049	67	11 115	0,4	0,4	0,4
Resultado de la actividad de explotación	12 799	486	13 285	0,5	2,6	0,5
Pérdida por deterioro del resto de activos	3 413	-1	3 411	0,1	-0,0	0,1
Otros resultados	1 362	-3	1 359	0,1	-0,0	0,1
Beneficios antes de impuestos (contable hasta 1991)	10 749	484	11 233	0,4	2,6	0,4
Impuesto sobre sociedades	1 401	126	1 526	0,1	0,7	0,1
Dotaciones obligatorias a obras y fondos sociales	45	-	45	0,0	0,0	0,0
Beneficio contable (desde 1992)	9 303	359	9 661	0,4	1,9	0,4
PRO MEMORIA:	MEMORANDUM ITEM:					
Total dotaciones fondos	33 028	212	33 240	1,3	1,1	1,3
Recursos generados	45 747	714	46 461	1,8	3,8	1,8
Balance ajustado medio	2 595 861	18 870	2 614 731	100,0	100,0	100,0

Data January - December 2015

4. CREDIT INSTITUTIONS AND CFIs
C) Profit and loss account

EUR millions and %

4. ENTIDADES DE CRÉDITO Y EFC
C) Cuenta de resultados

4.36 Estructura de la cuenta de resultados.
Entidades de depósito

Millones de euros

	Productos financieros (a)	Costes financieros (b)	Margen de intereses (3)	Rendimiento instrumentos cap. y otros ptos. y gastos (c)	Margen bruto (5)	Gastos explotación del cual		Dotaciones netas (8)	Pérdida por deterioro de activos financieros (9)	Resultado de la actividad de explotación (10)	Pérdida por deterioro del resto de activos (11)	Otros resultados (12)	Beneficios antes impuestos (cont. hasta 1991) (13)	Impuestos/societades (14)	Dotaciones obras y fondos sociales (15)	Beneficio contable (desde 1992) (16)
							de personal (7)									
10	77 091	42 799	34 292	29 021	63 313	29 431	17 643	3 963	16 719	13 200	5 290	1 927	9 837	134	30	9 673
11	83 963	54 398	29 565	27 561	57 126	28 464	16 889	1 805	22 668	4 189	21 738	113	-17 436	-2 743	24	-14 717
12	80 465	47 725	32 739	26 768	59 507	26 951	15 587	6 422	82 547	-56 413	33 444	2 724	-87 133	-13 441	14	-73 706
13	65 028	38 212	26 816	28 728	55 544	26 798	15 108	2 185	21 800	4 761	4 110	3 505	4 156	-4 658	25	8 790
14	54 734	27 616	27 118	28 300	55 418	26 116	14 329	1 869	14 500	12 933	1 528	1 659	13 063	1 678	42	11 343
14 I-IV	54 734	27 616	27 118	28 300	55 418	26 116	14 329	1 869	14 500	12 933	1 528	1 659	13 063	1 678	42	11 343
15 I-IV	43 466	17 053	26 414	25 107	51 521	26 263	14 187	1 411	11 049	12 799	3 413	1 362	10 749	1 401	45	9 303
12 I	21 676	13 563	8 113	6 281	14 393	6 928	4 109	781	5 720	964	782	466	648	-432	7	1 074
II	21 022	12 264	8 758	7 722	16 480	6 874	4 008	2 169	15 982	-8 545	5 523	-333	-14 401	-3 544	4	-10 861
III	19 305	10 928	8 377	6 066	14 443	6 476	3 711	2 011	13 525	-7 568	2 624	1 722	-8 469	-2 670	3	-5 803
IV	18 462	10 970	7 492	6 699	14 191	6 674	3 758	1 460	47 321	-41 264	24 515	868	-64 911	-6 795	0	-58 116
13 I	17 393	10 474	6 918	6 412	13 331	6 675	3 880	388	4 932	1 336	926	-358	52	-577	8	621
II	17 029	10 024	7 005	10 583	17 588	6 780	3 819	1 397	6 353	3 058	755	462	2 765	-375	6	3 134
III	15 523	9 156	6 367	5 789	12 156	6 631	3 750	527	5 016	-18	391	2 366	1 958	-180	7	2 132
IV	15 083	8 557	6 526	5 944	12 469	6 712	3 659	-126	5 499	385	2 038	1 035	-618	-3 526	4	2 903
14 I	14 172	7 767	6 405	8 197	14 602	6 503	3 644	64	3 596	4 439	758	564	4 245	521	21	3 703
II	13 859	7 208	6 651	8 582	15 233	6 423	3 553	337	4 056	4 417	1 089	-100	3 228	337	15	2 876
III	13 478	6 665	6 813	4 951	11 764	6 566	3 598	-138	3 563	1 773	436	935	2 272	515	3	1 753
IV	13 225	5 977	7 248	6 570	13 818	6 623	3 534	1 606	3 285	2 304	-755	260	3 319	305	3	3 011
15 I	11 807	5 043	6 764	7 580	14 344	6 514	3 534	-179	3 386	4 623	1 196	264	3 692	651	14	3 027
II	11 185	4 463	6 721	7 476	14 197	6 529	3 563	693	3 014	3 962	987	363	3 338	896	9	2 433
III	10 436	3 889	6 547	4 456	11 003	6 493	3 520	91	1 681	2 737	892	378	2 224	516	10	1 698
IV	10 039	3 657	6 382	5 595	11 977	6 727	3 570	805	2 968	1 477	338	356	1 495	-663	13	2 145

Véanse notas al final del capítulo.

4. ENTIDADES DE CRÉDITO Y EFC
C) Cuenta de resultados

4.37 Productos financieros.
Entidades de depósito

Millones de euros

	Total +10+11 1=2+3=4+9+	En euros (2)	En moneda extranjera (3)	Productos de inversiones crediticias					Cartera de valores excepto renta variable (a) (9)	Rectificaciones por operaciones de cobertura (10)	Otros productos financieros (11)
				Total (4)	Sistema crediticio (5)	Administraciones Públicas (6)	Otros sectores residentes (7)	Sectores no residentes (8)			
10	77 091	74 030	3 061	62 440	3 024	1 495	54 453	3 467	12 417	157	2 078
11	83 963	81 088	2 875	67 387	3 599	2 495	56 814	4 479	14 611	-27	1 991
12	80 465	77 090	3 381	63 037	3 238	3 383	52 009	4 407	16 429	-889	1 888
13	65 028	62 727	2 301	47 546	2 363	3 084	38 971	3 127	17 110	-1 215	1 587
14	54 734	52 575	2 158	39 300	1 252	2 538	33 191	2 319	14 532	-1 000	1 902
14 I-IV	54 734	52 575	2 158	39 300	1 252	2 538	33 191	2 319	14 532	-1 000	1 902
15 I-IV	43 466	40 971	2 495	32 183	694	1 979	27 666	1 844	10 199	-930	2 014
12 I	21 676	20 903	773	17 205	867	736	14 472	1 130	4 217	-204	457
II	21 022	20 207	815	16 438	753	758	13 795	1 132	4 270	-210	523
III	19 305	18 416	889	15 133	894	942	12 266	1 032	4 003	-154	323
IV	18 462	17 564	904	14 261	725	947	11 476	1 112	3 939	-322	585
13 I	17 393	16 828	565	13 119	763	834	10 659	862	4 190	-328	412
II	17 029	16 298	732	12 475	584	808	10 088	996	4 458	-303	399
III	15 523	15 011	511	11 116	510	737	9 213	656	4 361	-286	331
IV	15 083	14 590	493	10 835	506	705	9 012	612	4 101	-299	446
14 I	14 172	13 665	506	10 174	398	633	8 568	575	3 787	-246	456
II	13 859	13 342	516	9 943	339	639	8 377	589	3 680	-251	487
III	13 478	12 902	576	9 701	290	627	8 248	537	3 600	-239	416
IV	13 225	12 666	559	9 482	226	640	7 998	618	3 465	-265	543
15 I	11 807	11 172	635	8 700	224	563	7 424	490	2 789	-197	515
II	11 185	10 521	664	8 301	185	521	7 126	470	2 612	-229	501
III	10 436	9 821	615	7 751	179	469	6 700	402	2 503	-249	432
IV	10 039	9 457	582	7 431	106	427	6 416	482	2 296	-254	566

Véanse notas al final del capítulo.

4. ENTIDADES DE CRÉDITO Y EFC
C) Cuenta de resultados

4.38 Costes financieros.
Entidades de depósito

Millones de euros

	Total +10+11+12 1=2+3+4+9	En euros 2	En moneda extranjera 3	Gastos por intereses					Empréstitos, otros valores negociab. y financ. subordin. (a) 9	Rectificaciones por operaciones de cobertura 10	Otros costes financieros 11	Comisiones de producción 12
				Total 4	Sistema crediticio 5	Administraciones Públicas 6	Otros sectores residentes 7	Sectores no residentes 8				
10	42 799	40 733	2 066	35 998	4 149	963	25 710	5 176	15 020	-8 972	678	74
11	54 398	52 537	1 861	43 225	5 215	1 269	30 011	6 730	16 767	-6 227	561	73
12	47 725	45 703	2 026	38 035	7 134	822	25 611	4 468	15 178	-5 969	392	89
13	38 212	36 668	1 544	32 523	4 767	749	23 925	3 083	12 049	-6 703	253	89
14	27 616	26 425	1 191	23 085	2 841	622	17 391	2 231	8 691	-4 456	211	85
14 I-IV	27 616	26 425	1 191	23 085	2 841	622	17 391	2 231	8 691	-4 456	211	85
15 I-IV	17 053	15 964	1 089	14 360	1 714	335	11 042	1 269	5 984	-3 621	258	72
12 I	13 563	12 958	605	10 494	1 677	216	7 103	1 498	4 218	-1 285	120	17
II	12 264	11 860	404	9 810	1 841	206	6 549	1 213	3 802	-1 465	92	26
III	10 928	10 364	563	8 789	1 868	194	5 782	945	3 597	-1 554	76	20
IV	10 970	10 520	453	8 942	1 748	206	6 177	811	3 562	-1 664	103	26
13 I	10 474	10 075	399	8 785	1 518	186	6 249	833	3 451	-1 834	58	14
II	10 024	9 624	401	8 584	1 176	195	6 214	999	3 129	-1 774	62	24
III	9 156	8 744	412	7 838	1 080	192	5 919	648	2 813	-1 582	64	23
IV	8 557	8 225	332	7 316	993	175	5 543	604	2 658	-1 514	70	28
14 I	7 767	7 452	314	6 517	847	162	4 918	591	2 487	-1 311	53	21
II	7 208	6 887	321	6 024	767	169	4 499	589	2 222	-1 098	40	20
III	6 665	6 369	296	5 484	667	150	4 154	514	2 148	-1 050	62	21
IV	5 977	5 717	259	5 059	561	142	3 820	537	1 834	-997	56	24
15 I	5 043	4 765	278	4 287	501	103	3 305	379	1 615	-950	65	26
II	4 463	4 169	295	3 783	442	78	2 913	350	1 473	-892	90	9
III	3 889	3 645	244	3 249	423	74	2 490	262	1 467	-893	49	18
IV	3 657	3 384	272	3 040	348	80	2 335	278	1 429	-887	55	19

Véanse notas al final del capítulo.

4. ENTIDADES DE CRÉDITO Y EFC
C) Cuenta de resultados

4.39 Detalle de los productos de la cartera de valores y de los costes de los valores emitidos.
Entidades de depósito

Millones de euros

	Productos de la cartera de valores								Coste financiero de empréstitos, otros valores negociables y financiaciones subordinadas					
	Total 1	Intereses de valores de renta fija de la cartera de inversión					Intereses cartera negoc. renta fija 7 (b)	Resultados cartera renta variable 8 (a)	Total 9	Pagarés y efectos 10	Empréstitos			De financ. subordinadas 14
		Total 2	Entidades cto residentes 3	Administraciones públicas 4	Otros sectores residentes. 5	Sectores no residentes 6					Total 11	Intereses 12	Gastos 13	
10	24 438	12 417	2 406	4 947	2 906	2 158	...	12 021	15 020	503	10 573	3 944
11	27 665	14 611	2 764	6 517	3 187	2 143	...	13 054	16 767	565	11 611	4 591
12	31 290	16 429	3 024	8 591	2 764	2 050	...	14 861	15 178	1 939	10 072	3 168
13	26 040	17 110	2 425	9 721	3 561	1 403	...	8 930	12 049	1 078	8 890	2 081
14	24 453	14 532	1 860	8 465	2 696	1 510	...	9 921	8 691	298	7 043	1 350
14 I-IV	24 453	14 532	1 860	8 465	2 696	1 510	...	9 921	8 691	298	7 043	1 350
15 I-IV	18 681	10 199	1 258	5 806	1 450	1 684	...	8 481	5 984	108	4 819	1 057
12 III	8 196	4 003	665	2 131	671	536	...	4 193	3 597	569	2 335	692
IV	7 680	3 939	692	2 157	620	469	...	3 741	3 562	549	2 307	705
13 I	6 443	4 190	662	2 249	911	368	...	2 253	3 451	421	2 385	644
II	7 088	4 458	703	2 469	936	350	...	2 630	3 129	306	2 238	585
III	6 450	4 361	570	2 552	896	343	...	2 089	2 813	200	2 186	426
IV	6 058	4 101	490	2 451	817	343	...	1 958	2 658	151	2 081	426
14 I	6 422	3 787	522	2 219	729	318	...	2 635	2 487	102	1 938	447
II	7 046	3 680	469	2 150	692	369	...	3 366	2 222	84	1 842	296
III	4 654	3 600	454	2 049	695	403	...	1 054	2 148	67	1 728	353
IV	6 331	3 465	415	2 048	581	422	...	2 867	1 834	44	1 535	254
15 I	4 798	2 789	354	1 596	416	423	...	2 009	1 615	33	1 325	257
II	5 170	2 612	329	1 485	374	425	...	2 558	1 473	30	1 182	261
III	3 270	2 503	314	1 408	349	432	...	767	1 467	24	1 178	265
IV	5 443	2 296	262	1 318	311	405	...	3 147	1 429	21	1 134	275

Véanse notas al final del capítulo.

4. ENTIDADES DE CRÉDITO Y EFC
C) Cuenta de resultados

4.40 Otros productos y gastos ordinarios.
Entidades de depósito

Millones de euros

	Comisiones											Beneficio neto:		
	Neto +13 1=2+12+	Neto	Comisio- nes per- cibidas	De las que:				Comi- siones pagadas	Comi- siones cedidas	Por opera- ciones con va- lores	Otras	Opera- ciones moneda extran- jera	Otras opera- ciones finan- cieras	Otros produc- tos de explota- ción neto
				Por ser- vicios cobros y pagos	Por ser- vicios de va- lores	Por co- mercia- liza- ciones	Otras							
2	3	4	5	6	7	8	9	10	11	12	13	14		
10	17 000	11 870	14 414	5 340	1 289	3 104	3 047	2 544	1 144	212	1 163	632	4 348	150
11	14 507	11 750	14 298	5 169	1 400	3 064	2 967	2 548	1 078	219	1 224	-96	3 033	-180
12	11 907	11 275	13 912	5 129	1 214	2 926	2 874	2 637	1 101	211	1 281	-623	3 259	-2 004
13	19 798	10 931	13 439	4 689	1 195	3 264	2 595	2 507	998	199	1 270	665	9 934	-1 733
14	18 379	11 257	13 709	4 209	1 480	3 689	2 676	2 452	909	218	1 290	-108	8 631	-1 401
14 I-IV	18 379	11 257	13 709	4 209	1 480	3 689	2 676	2 452	909	218	1 290	-108	8 631	-1 401
15 I-IV	16 626	11 234	13 569	3 833	1 476	4 210	2 557	2 335	748	203	1 349	418	6 318	-1 344
12 I	3 821	2 913	3 569	1 281	329	750	752	656	264	64	317	-71	1 489	-510
II	3 255	2 996	3 642	1 321	335	753	785	646	283	51	300	-454	1 230	-517
III	1 873	2 686	3 314	1 231	250	660	755	628	255	49	314	-7	-273	-534
IV	2 958	2 681	3 387	1 296	300	764	582	707	299	46	350	-92	813	-443
13 I	4 159	2 726	3 328	1 154	272	796	686	602	247	58	287	-53	1 851	-365
II	7 953	2 808	3 429	1 216	300	824	657	621	251	43	318	403	5 204	-463
III	3 701	2 655	3 291	1 161	298	810	597	635	251	49	325	139	1 271	-365
IV	3 986	2 742	3 392	1 158	325	833	654	649	249	49	340	176	1 608	-540
14 I	5 562	2 763	3 355	1 051	372	887	635	591	223	67	292	115	3 048	-365
II	5 216	2 908	3 550	1 102	419	907	680	643	273	60	302	-179	2 821	-333
III	3 898	2 741	3 351	1 068	314	916	652	609	222	42	336	81	1 547	-472
IV	3 703	2 845	3 453	988	374	979	709	608	190	49	360	-125	1 214	-231
15 I	5 571	2 810	3 384	916	394	1 025	661	574	181	53	331	-8	2 823	-54
II	4 918	2 889	3 481	954	395	1 076	684	592	188	53	343	296	1 609	124
III	3 689	2 731	3 337	965	336	1 050	619	606	200	48	349	-59	945	73
IV	2 448	2 804	3 367	998	351	1 059	594	563	179	49	325	189	942	-1 487

4. ENTIDADES DE CRÉDITO Y EFC
C) Cuenta de resultados

4.41 Estructura de la cuenta de resultados.
Entidades de depósito residentes y sucursales en el extranjero

Millones de euros

	Pro- ductos finan- carios	Costes finan- carios	Margen de in- tere- ses	Rendi- miento instru- mentos cap. y otros ptos.y gastos	Margen bruto	Gastos explota- ción	del cual		Dota- ciones netas	Pérdi- da por deterio- rio de activos finan- carios	Resul- tado de la acti- vidad de explo- tación	Pérdi- da por deterio- rio del resto de activos	Otros resul- tados	Benefi- cios antes impues- tos (cont. hasta 1991)	Impues- tos s/ socie- dades	Dota- ciones obras y fondos socia- les	Benefi- cio conta- ble (desde 1992)
							de perso- nal	de perso- nal									
1	2	3	4	5	6	7	8	9	10	11	12	13	14	15	16		
10	77 979	42 928	35 051	29 550	64 601	29 847	17 911	3 965	16 834	13 954	5 292	1 923	10 585	275	30	10 280	
11	84 865	54 534	30 332	28 068	58 400	28 995	17 224	1 806	22 724	4 874	21 746	112	-16 760	-2 583	24	-14 201	
12	81 128	47 828	33 300	27 195	60 495	27 424	15 873	6 439	82 961	-56 329	33 448	2 754	-87 023	-13 334	14	-73 703	
13	65 589	38 298	27 291	29 227	56 518	27 205	15 359	2 179	21 760	5 375	4 136	3 497	4 736	-4 535	25	9 245	
14	55 332	27 692	27 640	28 795	56 435	26 554	14 611	1 870	14 580	13 431	1 534	1 654	13 552	1 817	42	11 692	
14 I-IV	55 332	27 692	27 640	28 795	56 435	26 554	14 611	1 870	14 580	13 431	1 534	1 654	13 552	1 817	42	11 692	
15 I-IV	44 126	17 154	26 973	25 599	52 572	26 768	14 509	1 404	11 115	13 285	3 411	1 359	11 233	1 526	45	9 661	
12 I	21 866	13 593	8 272	6 378	14 650	7 040	4 177	780	5 753	1 077	782	465	760	-401	7	1 155	
II	21 200	12 293	8 907	7 897	16 804	6 996	4 084	2 171	16 027	-8 390	5 524	-335	-14 249	-3 494	4	-10 760	
III	19 452	10 944	8 509	6 094	14 603	6 593	3 786	2 009	13 644	-7 643	2 623	1 735	-8 532	-2 663	3	-5 872	
IV	18 611	10 998	7 612	6 826	14 438	6 795	3 826	1 479	47 536	-41 373	24 518	889	-65 002	-6 776	0	-58 227	
13 I	17 596	10 564	7 032	6 549	13 581	6 776	3 945	395	4 986	1 424	926	-361	136	-547	8	675	
II	17 103	9 979	7 124	10 741	17 865	6 883	3 884	1 393	6 378	3 212	773	462	2 900	-339	6	3 233	
III	15 662	9 171	6 492	5 890	12 381	6 731	3 812	512	4 899	240	387	2 364	2 218	-151	7	2 362	
IV	15 228	8 585	6 643	6 047	12 691	6 815	3 718	-121	5 497	499	2 050	1 032	-518	-3 498	4	2 975	
14 I	14 304	7 780	6 524	8 327	14 852	6 609	3 717	58	3 607	4 578	759	563	4 382	545	21	3 815	
II	14 012	7 234	6 778	8 706	15 483	6 530	3 618	340	4 068	4 545	1 090	-102	3 354	373	15	2 966	
III	13 635	6 682	6 953	5 080	12 033	6 675	3 669	-141	3 592	1 906	436	932	2 402	554	3	1 844	
IV	13 382	5 997	7 385	6 683	14 068	6 740	3 607	1 613	3 312	2 403	-751	260	3 414	345	3	3 067	
15 I	11 972	5 065	6 907	7 725	14 633	6 639	3 616	-187	3 403	4 777	1 193	263	3 848	680	14	3 155	
II	11 344	4 484	6 859	7 599	14 458	6 649	3 641	692	3 009	4 107	987	363	3 483	930	9	2 544	
III	10 608	3 924	6 684	4 599	11 283	6 612	3 597	94	1 689	2 888	893	377	2 372	550	10	1 812	
IV	10 203	3 681	6 522	5 677	12 198	6 867	3 655	805	3 013	1 513	339	356	1 530	-634	13	2 151	

Véanse notas al final del capítulo.

4. ENTIDADES DE CRÉDITO Y ESTABLECIMIENTOS FINANCIEROS DE CRÉDITO
D) Cuadros complementarios

4.45 Entidades de crédito y EFC
Número de entidades

	Número de entidades							
	Total (a) (b)	Entidades de depósito			Crédito oficial	EFC/ECAOL		
		Total	Entidades españolas	Sucursales extranjeras		Total	Estable- cimientos financieros de crédito (EFC)	ECAOL
1=2+5+8	2=3+4	3	4	5	6=7+8	7	8	
09	352	280	192	88	1	70	70	-
10	337	276	188	88	1	59	59	-
11	335	275	189	86	1	59	59	-
12	314	258	173	85	1	55	55	-
13	292	241	155	86	1	50	50	-
14	272	224	138	86	1	47	47	-
13 /	298	245	160	85	1	52	52	-
///	297	244	159	85	1	52	52	-
IV	292	241	155	86	1	50	50	-
14 /	286	238	154	84	1	47	47	-
//	283	235	151	84	1	47	47	-
///	279	232	147	85	1	46	46	-
IV	272	224	138	86	1	47	47	-
15 /	266	218	133	85	1	47	47	-
//	263	216	133	83	1	46	46	-
///	263	216	135	81	1	46	46	-
IV	262	217	135	82	1	44	44	-

Véanse notas al final del capítulo.

4. ENTIDADES DE CRÉDITO Y EFC
D) Cuadros complementarios

4.46 Entidades de crédito y EFC.
Número de empleados

	Número de empleados					
	Total	Entidades de depósito	Crédito oficial	EFC/ECAOL (a)		
				Total	Establecimientos financieros de crédito	ECAOL
1=2+3+6	2	3	4=5+6	5	6	
96	246 800	242 221	273	4 306	4 276	30
97	247 361	242 155	270	4 936	4 936	...
98	247 685	242 268	263	5 154	5 154	...
99	244 513	239 020	264	5 229	5 229	...
00	243 743	238 587	267	4 889	4 889	...
01	245 228	239 895	271	5 062	5 062	-
02	243 677	238 199	268	5 210	5 210	...
03	245 157	239 103	295	5 759	5 759	...
04	247 471	241 164	291	6 016	6 016	...
05	254 411	247 765	290	6 356	6 356	-
06	263 682	256 585	294	6 803	6 803	-
07	277 311	269 920	278	7 113	7 113	-
08	278 301	270 855	296	7 150	7 150	-
09	269 475	263 093	307	6 075	6 075	-
10	263 715	257 578	322	5 815	5 815	-
11	248 093	242 726	320	5 047	5 047	-
12	236 504	231 389	313	4 802	4 802	-
13	217 878	212 991	310	4 577	4 577	-
14	208 291	203 305	321	4 665	4 665	-
15	202 959	197 830	317	4 812	4 812	-

Véanse notas al final del capítulo.

4. ENTIDADES DE CRÉDITO Y EFC
D) Cuadros complementarios

4.47 Número de oficinas operativas y de representación de las entidades de crédito residentes y del Banco de España (a)

Número de oficinas

Banco de España	Entidades de crédito y establecimientos financieros de crédito						Oficinas de representación		
	Total	Oficinas en España			Oficinas en el extranjero	En el extranjero de entidades residentes	En España de entidades no residentes		
		Total	Entidades de depósito	Crédito oficial				EFC	
1	2=3+7	3=4+5+6	4	5	6	7	8	9	
09	23	44 532	44 431	44 085	1	345	101	121	55
10	23	43 267	43 164	42 894	1	269	103	103	54
11	16	40 202	40 103	39 843	1	259	99	94	55
12	16	38 237	38 142	37 903	1	238	95	81	46
13	16	33 786	33 713	33 527	1	185	73	67	43
14	16	32 073	31 999	31 817	1	181	74	68	43
13 /	16	36 407	36 318	36 115	1	202	89	77	46
13 //	16	35 521	35 436	35 238	1	197	85	76	44
13 ///	16	33 786	33 713	33 527	1	185	73	67	43
14 /	16	33 487	33 414	33 228	1	185	73	69	43
14 //	16	32 807	32 733	32 549	1	183	74	69	43
14 ///	16	32 501	32 428	32 249	1	178	73	69	43
14 ///	16	32 073	31 999	31 817	1	181	74	68	43
15 /	16	31 878	31 804	31 623	1	180	74	68	43
15 //	16	31 665	31 592	31 412	1	179	73	70	42
15 ///	16	31 429	31 356	31 176	1	179	73	72	43
15 ///	16	31 155	31 087	30 921	1	165	68	71	41

Véanse notas al final del capítulo.

**4. ENTIDADES DE CRÉDITO Y EFC
D) Cuadros complementarios**

**4.48 Entidades de crédito y EFC.
Número de oficinas por
Comunidades Autónomas**

Datos referidos a Diciembre de 2015

Número de oficinas

	Banco de España	Entidades de Crédito y EFC/ Credit Institutions and CFIs			
		Oficinas en España/ Branches in Spain	Entidades de depósito/ Deposit-taking institutions	Otras entidades de crédito y EFC/ Other credit institutions and CFIs	
	1	2=3+4	3	4	
País Vasco	1	1 528	1 522	6	País Vasco
Cataluña	1	4 805	4 782	23	Cataluña
Galicia	1	1 711	1 703	8	Galicia
Andalucía	2	4 887	4 854	33	Andalucía
Asturias, Principado de	1	797	793	4	Asturias, Principado de
Cantabria	-	426	424	2	Cantabria
Rioja, La	-	342	341	1	Rioja, La
Murcia, Región de	1	914	910	4	Murcia, Región de
Comunitat Valenciana	2	3 123	3 111	12	Comunitat Valenciana
Aragón	1	1 145	1 139	6	Aragón
Castilla-La Mancha	-	1 695	1 691	4	Castilla-La Mancha
Canarias	2	1 008	997	11	Canarias
Navarra, Comunidad Foral de	-	570	569	1	Navarra, Comunidad Foral de
Extremadura	1	1 027	1 023	4	Extremadura
Baleares, Illes	1	911	909	2	Baleares, Illes
Madrid, Comunidad de	1	3 915	3 876	39	Madrid, Comunidad de
Castilla y León	1	2 244	2 238	6	Castilla y León
Ceuta y Melilla	-	39	39	-	Ceuta and Melilla
TOTAL EN ESPAÑA	16	31 087	30 921	166	TOTAL IN SPAIN

December 2015 Data

**4.48 Credit Institutions and CFIs
Number of branches by
Regional (autonomous) governments**

Number of branches

**4. CREDIT INSTITUTIONS AND CFIs
D) Supplementary tables**

4. ENTIDADES DE CRÉDITO Y EFC
D) Cuadros complementarios

4.49 Entidades de crédito y EFC.
Número de oficinas por provincias

Datos referidos a Diciembre de 2015

Número de oficinas

	Banco de España	Entidades de Crédito y EFC/ Credit Institutions and CFIs			
		Oficinas en España/ Branches in Spain	Entidades de depósito/ Deposit-taking institutions	Otras entidades de crédito y EFC Other credit institutions and CFIs	
	1	2=3+4	3	4	
Álava	-	249	249	-	Álava
Albacete	-	299	298	1	Albacete
Alacant	1	1 121	1 116	5	Alacant
Almería	-	484	480	4	Almería
Asturias	1	797	793	4	Asturias
Ávila	-	137	137	-	Ávila
Badajoz	1	644	642	2	Badajoz
Balears, Illes	1	911	909	2	Balears, Illes
Barcelona	1	3 382	3 361	21	Barcelona
(capital)	1	1 276	1 262	14	(capital)
Burgos	-	379	378	1	Burgos
Cáceres	-	383	381	2	Cáceres
Cádiz	-	522	515	7	Cádiz
Cantabria	-	426	424	2	Cantabria
Castelló	-	394	392	2	Castelló
Ciudad Real	-	406	405	1	Ciudad Real
Córdoba	-	524	519	5	Córdoba
Coruña, La	1	693	688	5	Coruña, La
Cuenca	-	230	230	-	Cuenca
Girona	-	502	501	1	Girona
Granada	-	634	632	2	Granada
Guadalajara	-	205	204	1	Guadalajara
Gipuzkoa	-	508	506	2	Gipuzkoa
Huelva	-	309	307	2	Huelva
Huesca	-	235	234	1	Huesca
Jaén	-	516	514	2	Jaén
León	-	427	425	2	León
Lleida	-	413	413	-	Lleida
Lugo	-	257	257	-	Lugo
Madrid	1	3 915	3 876	39	Madrid
(capital)	1	2 210	2 185	25	(capital)
Málaga	1	908	903	5	Málaga
Murcia	1	914	910	4	Murcia
Navarra	-	570	569	1	Navarra
Ourense	-	219	219	-	Ourense
Palencia	-	151	151	-	Palencia
Palmas, Las	1	497	490	7	Palmas, Las
Pontevedra	-	542	539	3	Pontevedra
Rioja, La	-	342	341	1	Rioja, La
Salamanca	-	294	293	1	Salamanca
Tenerife	1	511	507	4	Tenerife
Segovia	-	141	141	-	Segovia
Sevilla	1	990	984	6	Sevilla
Soria	-	113	113	-	Soria
Tarragona	-	508	507	1	Tarragona
Teruel	-	196	196	-	Teruel
Toledo	-	555	554	1	Toledo
València	1	1 608	1 603	5	València
Valladolid	1	404	402	2	Valladolid
Bizkaia	1	771	767	4	Bizkaia
Zamora	-	198	198	-	Zamora
Zaragoza	1	714	709	5	Zaragoza
Ceuta y Melilla	-	39	39	-	Ceuta and Melilla
TOTAL NACIONAL	16	31 087	30 921	166	NATIONAL TOTAL
Extranjero	-	68	54	14	Foreign branches
TOTAL	16	31 155	30 975	180	TOTAL

December 2015 Data

4.49 Credit institutions and CFIs
Number of branches by provinces

Number of branches

4. CREDIT INSTITUTIONS AND CFIs.
D) Supplementary tables

4. ENTIDADES DE CRÉDITO Y EFC (Información obtenida de los estados de supervisión)
E) Balances de los componentes de entidades de crédito y EFC

4.51 Entidades de depósito. Activo

Millones de euros

	Total	Créditos				Valores distintos de acciones y participaciones		Acciones y participaciones		Activos no sectorizados		Promemoria	
		Residentes en España			Resto del mundo	Residentes en España (b)	Resto del mundo (b)	Residentes en España (b)	Resto del mundo	Efectivo	Otros (c)	Del cual	
		Sistema crediticio	AAPP	OSR (a)								Dudosos	Morosos (d)
					1=2a11	2	3	4	5	6	7		
10	3 119 257	188 442	74 492 1	782 291	223 179	313 916	63 886	102 878	77 311	7 883	284 980	106 573	82 687
11	3 250 226	199 245	82 989 1	715 037	226 960	338 967	58 340	160 409	90 131	7 486	370 662	139 557	106 542
12	3 256 386	229 550	96 890 1	537 748	226 277	406 654	82 808	166 987	90 167	7 434	411 870	168 429	132 200
13	2 874 176	165 060	76 627 1	392 384	174 358	389 591	74 769	188 718	91 280	7 280	314 110	197 962	146 107
14	R 2 779 129	113 516	94 697 1	328 189	163 860	388 415	81 439	156 946	104 098	7 604	340 366	173 532	130 742
14 Oct	2 805 189	110 630	91 088 1	330 201	175 882	395 602	93 201	165 682	98 124	6 315	338 463	178 832	...
Nov	2 827 729	113 168	91 500 1	336 384	186 968	389 518	94 368	160 765	102 433	6 221	346 403	177 259	...
Dic	2 779 129	113 516	94 697 1	328 189	163 860	388 415	81 439	156 946	104 098	7 604	340 366	173 532	130 742
15 Ene	2 759 370	103 901	96 906 1	318 207	171 156	373 560	86 431	135 467	104 928	6 488	362 325	172 862	...
Feb	2 751 637	108 240	93 825 1	314 032	173 864	368 399	88 523	137 078	105 390	6 176	356 111	171 437	...
Mar	2 789 697	118 734	94 630 1	324 910	176 656	367 978	91 308	138 298	105 431	7 201	364 550	167 679	126 726
Abr	2 730 841	117 789	93 702 1	302 656	165 357	353 743	90 779	140 687	106 452	6 913	352 764	163 057	...
May	2 716 580	125 333	92 417 1	299 802	161 778	351 850	90 342	137 847	106 503	6 466	344 243	155 559	...
Jun	2 711 690	125 266	93 273 1	307 623	168 062	350 653	89 488	136 705	107 990	6 599	326 031	150 008	112 947
Jul	2 695 199	122 784	91 906 1	294 178	172 061	338 422	90 861	139 931	110 134	6 992	327 930	147 441	...
Ago	2 665 243	119 718	89 967 1	282 029	173 277	335 862	87 320	137 363	107 772	6 921	325 015	146 440	...
Sep	2 683 297	126 084	90 840 1	289 504	175 658	340 117	85 277	135 774	106 993	7 361	325 690	143 494	108 496
Oct	2 681 462	126 112	90 152 1	283 240	173 064	337 697	87 859	136 588	109 119	6 609	331 022	141 413	...
Nov	2 702 176	131 981	87 897 1	289 494	181 521	332 221	88 533	135 371	111 623	6 567	336 967	139 554	...
Dic	2 645 473	135 639	85 709 1	274 652	180 023	323 718	74 602	133 396	112 115	7 958	317 662	135 115	99 064
16 Ene	2 657 804	140 569	88 564 1	267 250	171 268	329 702	75 580	133 381	111 404	6 590	333 496	134 371	...
Feb	P 2 658 995	139 521	87 603 1	261 769	172 467	329 791	79 186	132 851	111 368	6 409	338 031	133 226	...

Veáanse notas al final del capítulo

4. ENTIDADES DE CRÉDITO Y EFC(Información obtenida de los estados de supervisión)
E) Balances de los componentes de entidades de crédito y EFC

4.52 Entidades de depósito. Pasivo

Millones de euros

	Total	Depósitos				Pasivos no sectorizados				
		Total	Residentes en España			Resto del mundo	Valores distintos de acciones y particip.	Patrimonio, ajustes y correcc. (b)	Pasivos de Obra Benéfico-Social (c)	Periodificación y otros pasivos (c)
			Sistema crediticio	AAPP	OSR (a)					
		1=3a10				2=3a6	3	4	5	6
10	3 119 257	2 244 624	236 123	75 287 1	434 104	499 111	377 455	269 888	3 217	224 072
11	3 250 226	2 245 317	340 066	66 470 1	358 356	480 425	368 620	350 126	3 022	283 140
12	3 256 386	2 224 677	524 074	67 341 1	304 172	329 089	324 418	389 230	2 077	315 983
13	2 874 176	1 999 036	333 422	61 796 1	307 976	295 842	234 985	414 010	1 593	224 553
14	R 2 779 129	1 938 813	276 373	73 449 1	283 799	305 192	196 334	392 410	86	251 485
14 Oct	2 805 189	1 960 156	290 547	73 745 1	267 089	328 775	195 149	401 210	389	248 285
Nov	2 827 729	1 980 228	285 028	77 708 1	274 955	342 537	194 496	400 755	171	252 079
Dic	2 779 129	1 938 813	276 373	73 449 1	283 799	305 192	196 334	392 410	86	251 485
15 Ene	2 759 370	1 918 455	268 170	87 850 1	265 833	296 601	186 700	375 350	88	278 777
Feb	2 751 637	1 921 797	266 904	79 293 1	272 264	303 336	186 505	377 953	90	265 292
Mar	2 789 697	1 960 915	292 201	84 512 1	274 018	310 184	182 313	375 469	92	270 908
Abr	2 730 841	1 916 187	280 325	74 261 1	259 500	302 100	179 383	374 414	88	260 770
May	2 716 580	1 920 564	281 842	74 214 1	261 302	303 207	180 019	367 863	88	248 046
Jun	2 711 690	1 933 559	290 847	74 916 1	270 902	296 895	178 273	360 891	106	238 860
Jul	2 695 199	1 910 549	279 805	64 364 1	260 803	305 576	180 844	362 354	95	241 357
Ago	2 665 243	1 891 250	281 014	64 855 1	250 453	294 929	184 074	361 294	97	228 528
Sep	2 683 297	1 913 474	285 099	69 392 1	255 266	303 717	179 760	358 895	96	231 072
Oct	2 681 462	1 911 846	282 293	85 231 1	246 301	298 021	178 740	359 423	96	231 357
Nov	2 702 176	1 913 973	280 352	79 577 1	249 829	304 216	185 125	359 006	96	243 976
Dic	2 645 473	1 887 656	274 105	76 102 1	255 395	282 055	184 176	353 851	93	219 697
16 Ene	2 657 804	1 885 267	274 641	76 143 1	253 618	280 865	179 495	353 542	95	239 404
Feb	P 2 658 995	1 888 754	277 546	69 551 1	245 077	296 580	177 698	352 152	97	240 294

Veáanse notas al final del capítulo

4. ENTIDADES DE CRÉDITO Y EFC(Información obtenida de los estados de supervisión)
E) Balances de los componentes de entidades de crédito y EFC

4.53 Entidades de depósito. Crédito. Otros sectores residentes

Millones de euros

	Total (a) 12+13 +10+11+ 1=4+5+7	Del cual:		Crédito comercial 4	Deudores con garant. real 5	Del cual:		Otros deudores a plazo			Deudores a la vista 10	Arrendamiento financiero 11	Dudosos (c) 12	Crédito asumido por el Estado 13	Pro-memoria Total menos crédito a EFC desde enero 2014 14	
		A tipo variable 2	En moneda extranjera 3			Deudores con garantía hipotecaria 6	Total 7	Del cual:		Adquis. tempor. activos 8						Activos financ. híbridos (b) 9
10	1 782 291	1 256 445	19 138	48 354	1 090 224	1 049 149	480 623	39 219	14	34 709	25 861 102 520	-	1 782 291			
11	1 715 037	1 250 187	18 556	44 440	1 018 402	981 966	456 709	43 849	10	38 291	21 689 135 505	-	1 715 037			
12	1 537 748	1 132 713	15 295	36 180	888 758	856 296	397 855	41 673	6	34 621	17 732 162 601	-	1 537 748			
13	1 392 384	1 011 076	11 940	28 625	780 068	753 728	342 281	42 974	0	33 602	16 022 191 784	-	1 392 384			
14	R 1 328 189	943 206	14 785	30 925	731 646	704 839	351 980	40 589	-	31 111	15 053 167 473	-	1 302 196			
14 Oct	1 330 201	961 590	14 186	26 272	741 050	714 170	343 920	34 885	0	30 886	15 104 172 969	-	1 305 324			
Nov	1 336 384	955 365	14 182	28 306	737 042	710 604	344 123	34 319	0	40 552	15 028 171 333	-	1 311 658			
Dic	1 328 189	943 206	14 785	30 925	731 646	704 839	351 980	40 589	-	31 111	15 053 167 473	-	1 302 196			
15 Ene	1 318 207	933 751	14 955	28 539	727 098	700 250	348 991	38 447	-	32 054	14 887 166 638	-	1 290 423			
Feb	1 314 032	936 417	14 833	28 803	722 940	696 870	349 596	38 352	-	32 391	14 837 165 464	-	1 287 414			
Mar	1 324 910	934 951	15 999	32 263	720 571	694 020	364 580	49 544	-	31 341	14 902 161 253	-	1 300 433			
Abr	1 302 656	923 135	15 280	31 674	714 918	688 646	352 164	38 179	-	32 468	14 764 156 668	-	1 278 419			
May	1 299 802	922 665	15 705	32 120	716 539	689 042	356 548	39 946	-	30 512	14 843 149 239	-	1 274 993			
Jun	1 307 623	917 153	15 339	32 804	714 181	685 959	362 475	43 549	-	38 799	14 945 144 419	-	1 282 593			
Jul	1 294 178	909 675	15 101	33 915	712 549	683 436	359 728	39 673	-	30 670	15 304 142 013	-	1 269 188			
Ago	1 282 029	905 297	15 492	32 347	709 842	680 849	354 151	36 575	-	29 436	15 178 141 076	-	1 257 156			
Sep	1 289 504	904 700	15 185	33 322	707 726	678 865	365 084	44 066	-	30 020	15 238 138 114	-	1 264 339			
Oct	1 283 240	907 636	14 903	33 621	705 634	676 814	362 686	40 094	-	30 030	15 124 136 145	-	1 256 761			
Nov	1 289 494	903 430	15 010	33 297	703 190	674 035	365 473	40 883	-	38 275	15 151 134 109	-	1 263 237			
Dic	1 274 652	897 723	15 137	36 522	703 229	673 453	360 756	39 568	-	28 578	15 589 129 979	-	1 246 958			
16 Ene	1 267 250	886 563	14 519	33 902	699 492	669 917	360 369	37 296	-	28 700	15 635 129 151	-	1 240 517			
Feb	P 1 261 769	907 239	14 865	32 103	697 502	668 113	361 295	32 384	-	26 965	15 702 128 201	-	1 235 776			

4. ENTIDADES DE CRÉDITO Y EFC(Información obtenida de los estados de supervisión)
E) Balances de los componentes de entidades de crédito y EFC

4.54 Entidades de depósito. Activo. Valores

Millones de euros

	Valores distintos de acciones y participaciones										Acciones y participaciones					
	Total 1=2+8	Residentes en España						Resto del mundo				Total +15 11=12+	Residentes en España			RM 15
		Total 2=3+4+7	Sistema Credicio 3	AAPP			OSR 7	Neto 8=9-10	Total 9	Posic. cortas (a) 10	Total 12=13+14		Sistema Credicio 13	OSR 14		
				Neto 4=5-6	Total 5	Posic. cortas (a) 6										
10	377 801	313 916	58 861	156 326	164 349	8 023	98 728	63 886	70 498	6 612	180 189	102 878	14 944	87 934	77 311	
11	397 307	338 967	62 368	186 635	194 454	7 820	89 964	58 340	64 105	5 765	250 540	160 409	59 546	100 863	90 131	
12	489 462	406 654	73 773	222 997	229 112	6 115	109 884	82 808	90 282	7 474	257 154	166 987	55 964	111 023	90 167	
13	464 360	389 591	51 055	231 099	237 904	6 804	107 437	74 769	82 611	7 842	279 998	188 718	64 244	124 474	91 280	
14	R 469 854	388 415	31 670	261 965	270 038	8 073	94 780	81 439	91 685	10 246	261 044	156 946	38 956	117 989	104 098	
14 Oct	488 803	395 602	34 600	267 354	277 689	10 335	93 648	93 201	101 648	8 447	263 806	165 682	46 943	118 738	98 124	
Nov	483 886	389 518	32 289	264 343	273 495	9 152	92 886	94 368	103 686	9 317	263 199	160 765	41 945	118 820	102 433	
Dic	469 854	388 415	31 670	261 965	270 038	8 073	94 780	81 439	91 685	10 246	261 044	156 946	38 956	117 989	104 098	
15 Ene	459 991	373 560	30 035	253 154	261 396	8 242	90 371	86 431	96 185	9 753	240 395	135 467	24 995	110 472	104 928	
Feb	456 922	368 399	28 978	250 417	259 510	9 093	89 004	88 523	97 253	8 730	242 468	137 078	25 733	111 346	105 390	
Mar	459 286	367 978	28 235	251 605	261 816	10 211	88 138	91 308	100 157	8 849	243 729	138 298	25 990	112 308	105 431	
Abr	444 522	353 743	27 100	239 353	250 036	10 684	87 290	90 779	98 110	7 331	247 139	140 687	27 489	113 198	106 452	
May	442 192	351 850	26 786	240 071	252 306	12 235	84 993	90 342	98 918	8 576	244 349	137 847	26 520	111 327	106 503	
Jun	440 142	350 653	26 462	240 857	252 108	11 251	83 334	89 488	98 236	8 748	244 695	136 705	26 451	110 253	107 990	
Jul	429 282	338 422	24 918	231 888	243 574	11 687	81 616	90 861	99 297	8 436	250 065	139 931	26 785	113 146	110 134	
Ago	423 182	335 862	24 543	231 269	241 857	10 588	80 050	87 320	95 889	8 569	245 135	137 363	26 487	110 876	107 772	
Sep	425 393	340 117	23 748	236 925	247 332	10 408	79 444	85 277	93 575	8 299	242 767	135 774	26 355	109 419	106 993	
Oct	425 556	337 697	22 770	236 177	245 725	9 547	78 750	87 859	96 523	8 664	245 707	136 588	26 096	110 493	109 119	
Nov	420 754	332 221	22 371	235 989	246 093	10 104	73 861	88 533	97 965	9 432	246 994	135 371	25 636	109 735	111 623	
Dic	398 321	323 718	22 323	227 774	237 650	9 876	73 622	74 602	84 327	9 724	245 511	133 396	25 915	107 481	112 115	
16 Ene	405 282	329 702	20 809	233 984	244 774	10 791	74 909	75 580	84 457	8 877	244 785	133 381	26 131	107 250	111 404	
Feb	P 408 977	329 791	19 795	235 718	246 626	10 908	74 277	79 186	89 393	10 206	244 218	132 851	25 827	107 023	111 368	

4. ENTIDADES DE CRÉDITO Y EFC (Información obtenida de los estados de supervisión)
E) Balances de los componentes de entidades de crédito y EFC

4.55 Entidades de depósito. Pasivo. Otros sectores residentes

Millones de euros

	Del cual:							Pasivos por transferencias de activos (b)	Pasivos financieros híbridos (c)	Cesión temporal de activos	Depósitos subordinados (d)	Otros pasivos	Promemoria: Depósitos distribuidos por provincias (e)
	Total (a) +12 9+10+11 1=3+7+8+	En moneda extranjera	Depósitos a la vista, de ahorro y a plazo				En moneda extranjera						
			Total	A la vista	De ahorro	A plazo							
	2	3=4 a 6	4	5	6	7	8	9	10	11	12	13	
10	1 434 104	30 737	1 211 843	258 755	211 287	741 800	19 383	54 285	25 664	71 137	51 793	...	1 148 253
11	1 358 356	28 062	1 162 269	262 173	202 949	697 147	17 719	47 350	27 180	59 933	43 906	...	1 109 656
12	1 304 172	30 200	1 141 267	258 972	199 073	683 222	20 486	36 817	19 610	60 111	25 882	...	1 100 444
13	1 307 976	30 414	1 155 705	281 920	206 485	667 300	21 374	31 615	15 592	63 989	19 700	...	1 134 915
14	1 283 799	27 499	1 138 212	328 776	221 934	587 502	21 532	26 441	21 786	60 099	15 729	...	1 139 756
14 Oct	1 267 089	26 966	1 134 059	311 233	211 156	611 669	21 119	27 749	21 611	46 881	15 671
Nov	1 274 955	27 209	1 141 071	324 566	216 537	599 968	21 367	31 056	21 314	44 490	15 657
Dic	1 283 799	27 499	1 138 212	328 776	221 934	587 502	21 532	26 441	21 786	60 099	15 729	...	1 139 756
15 Ene	1 265 833	27 422	1 138 534	331 891	222 645	583 999	21 406	26 030	21 809	42 933	15 120
Feb	1 272 264	27 725	1 143 166	337 430	225 246	580 490	21 666	25 553	22 035	44 739	15 106
Mar	1 274 018	28 956	1 133 885	342 776	226 381	564 729	22 542	24 851	22 057	53 898	16 784	...	1 136 112
Abr	1 259 500	28 632	1 133 046	347 845	228 458	556 742	22 520	23 693	21 815	41 881	16 545
May	1 261 302	28 571	1 133 341	352 565	232 951	547 825	22 340	22 952	20 674	45 340	16 655
Jun	1 270 902	28 286	1 141 730	365 494	241 770	534 466	22 192	24 963	20 122	45 334	16 561	...	1 140 039
Jul	1 260 803	28 170	1 141 235	367 764	243 178	530 292	21 952	22 207	18 645	40 104	16 660
Ago	1 250 453	28 185	1 135 127	365 171	243 338	526 618	22 131	22 591	18 219	35 883	16 502
Sep	1 255 266	27 832	1 134 702	373 126	245 219	516 357	21 782	21 965	17 957	42 407	16 452	...	1 128 172
Oct	1 246 301	26 446	1 129 195	371 558	245 223	512 414	20 263	21 692	17 809	40 771	16 571
Nov	1 249 829	28 823	1 130 105	379 342	248 924	501 839	20 964	20 833	17 342	42 380	18 204
Dic	1 255 395	28 923	1 137 617	384 312	254 227	499 078	21 351	19 551	17 362	41 610	17 904	...	1 135 720
16 Ene	1 253 618	28 023	1 141 130	391 174	253 946	496 010	20 509	20 140	16 783	37 230	17 825
Feb	P 1 245 077	29 313	1 138 234	388 480	254 480	495 274	21 684	18 435	16 787	32 182	17 755

Veáanse notas al final del capítulo

4. ENTIDADES DE CRÉDITO Y EFC(Información obtenida de los estados de supervisión)
E) Balances de los componentes de entidades de crédito y EFC

4.56 Entidades de depósito. Otros activos no sectorizados

Millones de euros

	Activo fijo							Activos O.B.S.			Periodificación y otros activos				
	Total	Mobiliario	Inmuebles	Derechos s/bienes de arrendamiento financiero	Activos cedidos en arrendamiento operativo	Activos no corrientes en venta	Activo intangible	Total	Inmuebles	Mobiliario e instalaciones	Total	Periodificación			Otros activos
												Total	Devenido de productos	Otros	
	1	2	3	4	5	6	7	8=9+10	9	10	11=12+15	12=13+	13	14	15
10	46 919	6 300	21 743	600	669	15 019	2 588	1 868	1 398	470	236 192	11 594	8 353	3 241	224 598
11	54 333	5 656	19 418	573	646	24 629	3 411	1 738	1 309	429	314 591	12 222	9 076	3 146	302 369
12	50 798	5 181	16 408	539	530	20 995	7 144	1 086	831	255	359 986	11 843	7 600	4 243	348 142
13	50 203	4 672	16 166	524	482	19 828	8 530	799	621	179	263 107	9 814	6 470	3 344	253 294
14	53 173	4 313	15 899	607	437	22 723	9 194	21	20	1	287 172	9 154	5 682	3 471	278 018
14 Oct	52 596	4 203	15 895	646	432	22 102	9 319	297	251	46	285 571	10 271	6 266	4 006	275 299
Nov	53 157	4 219	15 859	601	437	22 557	9 484	106	88	18	293 140	10 671	6 692	3 980	282 469
Dic	53 173	4 313	15 899	607	437	22 723	9 194	21	20	1	287 172	9 154	5 682	3 471	278 018
15 Ene	53 325	4 297	16 092	593	441	22 737	9 164	21	20	1	308 978	8 752	5 533	3 219	300 226
Feb	53 617	4 271	15 777	596	443	23 368	9 161	21	20	1	302 473	9 255	5 726	3 529	293 218
Mar	53 634	4 260	15 746	603	445	23 477	9 101	21	20	1	310 896	8 969	5 482	3 487	301 927
Abr	53 743	4 238	15 766	608	449	23 589	9 094	21	20	1	299 000	8 886	5 411	3 475	290 114
May	53 736	4 212	15 901	612	430	23 448	9 134	21	20	1	290 486	9 479	5 776	3 703	281 007
Jun	53 077	4 096	15 720	612	440	23 067	9 142	21	20	1	272 933	8 826	4 927	3 899	264 107
Jul	53 354	4 084	15 804	614	444	23 248	9 160	21	20	1	274 555	8 576	4 713	3 863	265 979
Ago	53 705	4 072	15 803	610	442	23 600	9 178	21	20	1	271 289	9 061	5 082	3 980	262 228
Sep	53 781	4 069	15 870	611	426	23 632	9 174	21	20	1	271 889	9 111	5 129	3 982	262 778
Oct	53 566	4 070	15 727	612	435	23 557	9 165	21	20	1	277 434	9 072	5 338	3 734	268 362
Nov	53 745	4 058	15 726	628	434	23 673	9 225	21	20	1	283 202	9 200	5 371	3 829	274 002
Dic	53 790	4 144	15 900	627	440	23 617	9 061	20	19	1	263 852	7 964	4 715	3 249	255 887
16 Ene	52 802	4 253	15 777	626	442	23 664	8 040	20	19	1	280 673	7 878	4 703	3 175	272 795
Feb	P 52 780	4 208	15 814	625	443	23 700	7 989	20	19	1	285 231	7 950	4 784	3 166	277 281

4. ENTIDADES DE CRÉDITO Y EFC (Información obtenida de los estados de supervisión)

4.57 Entidades de depósito. Patrimonio neto, ajustes y correcciones de valor

E) Balances de los componentes de entidades de crédito y EFC

Millones de euros

	Total 10 1=2+9+	Patrimonio neto							Ajustes de valoración A.y P. financieros (a) (b)	Correcciones de valor por deterioro activos (c)			Promemoria Pérdidas por deterioro de participaciones (f) 13
		Total 2=3+8	Fondos propios					Ajustes valoración (a)		Total 10	Del cual:		
			Total 3=4a7	Capital y fondo dotación 4	Reservas 5	Beneficios netos 6	Otras cuentas 7				Total para créditos (d) 11	Específica para créditos OSR (e) 12	
10	269 888	170 885	174 139	25 293	134 680	9 287	4 878	-3 254	12 089	86 914	68 079	39 644	2 649
11	350 126	212 606	216 816	46 746	177 958	-14 721	6 833	-4 210	15 630	121 890	80 090	49 631	17 404
12	389 230	186 806	191 474	71 340	187 355	-68 634	1 414	-4 668	13 735	188 688	119 996	72 276	27 850
13	414 010	223 575	221 774	76 816	133 439	8 790	2 731	1 801	6 701	183 734	110 080	89 405	1 634
14	R 392 410	220 562	212 833	79 684	122 564	11 343	-757	7 728	7 858	163 990	95 735	77 771	-635
14 Oct	401 210	221 700	215 835	78 879	128 984	8 370	-398	5 865	8 078	171 431	101 248	80 457	...
Nov	400 755	223 225	215 474	79 490	127 594	9 140	-749	7 751	7 356	170 174	100 736	79 437	...
Dic	392 410	220 562	212 833	79 684	122 564	11 343	-757	7 728	7 858	163 990	95 735	77 771	-635
15 Ene	375 350	218 208	210 238	61 556	149 018	986	-1 322	7 970	7 024	150 118	95 860	77 275	...
Feb	377 953	221 337	211 227	61 560	148 629	2 285	-1 246	10 110	6 952	149 664	95 317	76 630	...
Mar	375 469	220 912	211 464	62 123	146 696	3 027	-381	9 448	6 708	147 849	92 773	74 589	618
Abr	374 414	221 833	214 069	62 443	147 196	3 787	643	7 764	6 776	145 805	90 545	72 342	...
May	367 863	219 441	213 844	60 991	146 980	5 214	660	5 597	5 871	142 551	87 423	69 308	...
Jun	360 891	215 507	212 813	58 674	148 627	5 460	52	2 694	5 742	139 642	85 178	67 329	1 173
Jul	362 354	217 573	212 177	58 340	149 021	5 792	-976	5 396	5 694	139 087	84 284	66 511	...
Ago	361 294	216 281	212 695	58 322	148 987	6 494	-1 108	3 585	5 920	139 093	83 945
Sep	358 895	215 791	212 730	58 352	149 006	7 157	-1 785	3 060	5 728	137 377	82 246	64 621	1 741
Oct	359 423	217 977	213 105	58 386	148 860	7 295	-1 436	4 872	5 433	136 012	80 501
Nov	359 006	219 020	213 980	58 500	149 072	8 153	-1 745	5 040	5 282	134 704	79 341
Dic	353 851	216 569	213 302	58 158	150 188	9 303	-4 347	3 267	5 495	131 786	75 348	60 926	1 472
16 Ene	P 353 542	215 879	213 443	58 065	158 652	784	-4 059	2 436	5 816	131 847	75 328
Feb	352 152	214 775	213 849	58 086	158 317	1 628	-4 182	925	5 722	131 654	74 904

Veáanse notas al final del capítulo

4. ENTIDADES DE CRÉDITO Y EFC (Información obtenida de los estados de supervisión)

4.58 Entidades de depósito. Pasivos no sectorizados

E) Balances de los componentes de entidades de crédito y EFC

Millones de euros

	Pasivo OBS				Periodificación y otros pasivos								
	Total 1	Fondo dotación 2	Reservas 3	Otros pasivos 4	Total 5	Fondos de provisión				Periodificación			Otros pasivos 13
						Total 6	Pensiones 7	Impuestos 8	Otros 9	Total 10	Interes no vdos 11	Otras period. 12	
10	3 217	2 581	130	507	224 072	32 320	20 810	704	10 806	23 575	17 878	5 696	168 177
11	3 022	2 423	138	461	283 140	27 757	18 253	608	8 896	25 011	19 671	5 341	230 372
12	2 077	1 695	54	329	315 983	36 573	16 878	665	19 030	25 231	20 066	5 165	254 179
13	1 593	1 239	53	301	224 553	29 926	16 733	1 332	11 860	23 040	17 978	5 062	171 587
14	86	81	1	4	251 485	28 596	17 737	2 419	8 439	20 039	13 625	6 414	202 850
14 Oct	389	312	47	30	248 285	26 122	16 343	1 305	8 474	19 985	14 273	5 712	202 178
Nov	171	161	1	8	252 079	25 963	16 298	1 172	8 493	20 114	14 238	5 876	206 001
Dic	86	81	1	4	251 485	28 596	17 737	2 419	8 439	20 039	13 625	6 414	202 850
15 Ene	88	83	1	4	278 777	27 105	17 359	1 435	8 312	19 246	12 188	7 058	232 425
Feb	90	85	1	4	265 292	26 922	17 277	1 409	8 236	17 205	11 296	5 908	221 166
Mar	92	86	1	4	270 908	26 659	17 210	1 436	8 013	15 745	10 032	5 713	228 504
Abr	88	82	1	4	260 770	26 541	17 155	1 444	7 941	15 402	9 593	5 810	218 827
May	88	83	1	4	248 046	26 484	17 075	1 449	7 960	15 716	9 802	5 914	205 847
Jun	106	101	1	4	238 860	27 056	17 419	1 491	8 146	14 911	9 052	5 859	196 894
Jul	95	90	1	4	241 357	26 318	17 079	1 488	7 751	14 933	9 259	5 674	200 106
Ago	97	92	1	4	228 528	26 275	17 029	1 492	7 754	15 992	9 967	6 025	186 262
Sep	96	91	1	4	231 072	25 991	16 770	1 529	7 692	16 269	10 151	6 118	188 811
Oct	96	92	1	3	231 357	25 948	16 714	1 552	7 682	16 317	10 109	6 208	189 092
Nov	96	91	1	3	243 976	25 806	16 626	1 511	7 670	16 566	10 296	6 270	201 604
Dic	93	89	0	4	219 697	27 725	16 922	2 962	7 842	16 386	10 030	6 356	175 586
16 Ene	P 95	90	0	4	239 404	27 226	16 569	2 951	7 705	15 916	9 406	6 510	196 262
Feb	97	93	0	4	240 294	26 978	16 483	2 862	7 632	14 816	9 231	5 585	198 500

4. ENTIDADES DE CRÉDITO Y EFC (Información obtenida de los estados de supervisión)
E) Balances de los componentes de entidades de crédito y EFC

4.81 Establecimientos financieros de crédito. Activo

Millones de euros

	Total	Créditos			Valores distintos de acciones y participaciones		Acciones y participaciones		Activos no sectorizados		Promemoria		
		Residentes en España			Resto del mundo	Residentes en España	Resto del mundo	Residentes en España	Resto del mundo	Efectivo	Otros (b)	Del cual	
		Sistema crediticio	AAPP	OSR (a)								Dudosos	Morosos (c)
					1=2a11	2	3	4	5	6	7		
10	53 540	2 132	2 180	42 125	4 604	557	-	35	13	0	1 893	4 252	3 961
11	54 637	2 121	1 919	43 064	5 034	1	-	61	13	0	2 423	3 831	3 478
12	49 445	2 822	1 312	38 996	3 723	90	1	86	13	0	2 402	3 824	3 420
13	47 182	2 061	1 385	36 789	4 575	6	-	93	13	0	2 258	4 022	3 236
14	47 251	2 874	929	36 611	4 248	0	-	112	13	0	2 463	3 726	2 896
14 Oct	45 784	2 158	795	35 123	4 799	0	-	112	13	0	2 784	3 967	...
Nov	45 910	2 321	817	34 961	4 768	0	-	157	13	0	2 873	3 848	...
Dic	47 251	2 874	929	36 611	4 248	0	-	112	13	0	2 463	3 726	2 896
15 Ene	46 794	2 073	860	35 681	5 036	0	-	98	13	0	3 032	3 676	...
Feb	45 953	2 010	790	34 845	5 004	0	-	98	13	0	3 193	3 630	...
Mar	45 670	1 434	716	35 272	5 253	0	-	112	13	0	2 869	3 580	2 807
Abr	45 552	1 582	538	35 338	5 276	0	-	106	21	0	2 691	3 548	...
May	46 059	2 041	519	35 604	5 099	0	-	110	29	0	2 657	3 515	...
Jun	47 001	1 759	589	36 185	5 277	-	-	150	36	0	3 005	3 483	2 688
Jul	46 944	1 836	596	36 585	5 003	-	-	114	36	0	2 774	3 426	...
Ago	46 629	1 843	619	36 048	5 123	-	-	114	36	0	2 847	3 368	...
Sep	46 721	1 801	682	36 102	5 041	-	-	150	36	0	2 909	3 313	2 600
Oct	49 092	2 179	679	38 290	4 811	-	-	114	36	0	2 983	3 218	...
Nov	48 895	1 691	636	38 463	4 715	14	-	153	36	0	3 188	3 127	...
Dic	50 267	1 604	673	39 859	5 039	41	-	220	83	0	2 750	3 033	2 360
16 Ene	49 206	2 289	643	38 789	4 525	41	-	137	83	0	2 700	2 941	...
Feb	P 48 313	1 936	626	38 237	4 351	-	-	137	83	0	2 942	2 852	...

Veáanse notas al final del capítulo

4. ENTIDADES DE CRÉDITO Y EFC (Información obtenida de los estados de supervisión)
E) Balances de los componentes de entidades de crédito y EFC

4.82 Establecimientos financieros de crédito. Pasivo

Millones de euros

	Total	Depósitos				Pasivos no sectorizados			
		Total	Residentes en España			Resto del mundo	Valores distintos de acciones y particip.	Patrimonio, ajustes y correcc. (a)	Periodificación y otros pasivos (b)
			Sistema crediticio	AAPP	OSR				
		1=3a9	2=3a6	3	4	5	6	7	8
10	53 540	43 889	33 192	15	1 773	8 909	330	6 923	2 399
11	54 637	45 933	31 629	13	6 646	7 645	296	6 229	2 179
12	49 445	40 239	28 678	9	6 323	5 228	156	6 515	2 535
13	47 182	38 146	27 772	12	6 002	4 360	76	6 976	1 984
14	47 251	37 882	28 234	15	5 307	4 326	25	6 964	2 380
14 Oct	45 784	36 897	27 045	11	5 445	4 395	25	6 920	1 942
Nov	45 910	37 074	26 588	11	6 019	4 456	25	6 902	1 909
Dic	47 251	37 882	28 234	15	5 307	4 326	25	6 964	2 380
15 Ene	46 794	37 622	26 234	15	5 572	5 802	26	6 671	2 475
Feb	45 953	36 469	25 464	14	5 446	5 545	26	6 723	2 734
Mar	45 670	36 081	25 498	14	5 130	5 438	26	6 977	2 586
Abr	45 552	36 607	25 389	14	5 554	5 650	27	7 027	1 891
May	46 059	37 083	26 031	14	5 306	5 732	28	7 078	1 870
Jun	47 001	37 122	26 060	14	5 337	5 710	28	6 948	2 903
Jul	46 944	37 809	26 099	14	5 576	6 121	29	6 996	2 109
Ago	46 629	37 409	25 974	13	5 471	5 950	30	6 983	2 208
Sep	46 721	37 089	26 174	13	5 166	5 737	30	7 002	2 600
Oct	49 092	39 964	26 213	13	6 812	6 926	30	7 128	1 971
Nov	48 895	39 004	27 043	13	6 429	5 518	30	7 442	2 420
Dic	50 267	40 432	28 717	13	6 201	5 501	30	7 145	2 661
16 Ene	49 206	39 905	27 914	13	6 204	5 774	30	6 625	2 647
Feb	P 48 313	38 924	26 755	13	7 089	5 067	30	6 639	2 720

Veáanse notas al final del capítulo

4. ENTIDADES DE CRÉDITO Y EFC (Información obtenida de los estados de supervisión)
E) Balances de los componentes de entidades de crédito y EFC

4.83 Establecimientos financieros de crédito
Crédito. Otros sectores residentes.

Millones de euros

	Total 12 +10+11+ 1=4+5+7	Del cual:		Crédito comer- cial	Del cual:		Otros deudores a plazo			Deudores a la vista	Arrenda- miento finan- ciero	Dudosos (a)
		A tipo variable	En mone- da ex- tranjera		Deudo- res con garant. real	Con garant. hipote- caria	Total	Del cual:				
								Adquis. tempor. activos	Activos financ. híbridos			
	2	3	4	5	6	7	8	9	10	11	12	
10	42 125	19 619	1	5 865	10 766	10 178	11 816	-	-	3 235	6 385	4 060
11	43 064	22 370	4	5 496	14 369	13 807	11 411	-	-	2 753	5 422	3 614
12	38 996	20 866	5	4 342	12 184	11 795	10 583	-	-	4 157	4 108	3 621
13	36 789	19 761	14	5 945	10 284	10 118	9 416	-	-	4 411	2 903	3 830
14	36 611	19 146	14	5 680	9 371	9 362	10 664	-	-	4 760	2 608	3 528
14 Oct	35 123	17 951	13	5 384	9 323	9 313	9 998	-	-	4 077	2 579	3 763
Nov	34 961	17 774	13	5 515	9 231	9 221	9 978	-	-	4 037	2 553	3 647
Dic	36 611	19 146	14	5 680	9 371	9 362	10 664	-	-	4 760	2 608	3 528
15 Ene	35 681	18 562	13	5 693	9 085	9 076	10 281	-	-	4 614	2 529	3 478
Feb	34 845	18 034	13	5 710	8 827	8 818	9 934	-	-	4 483	2 457	3 434
Mar	35 272	17 313	257	5 044	9 002	8 994	10 947	-	-	4 342	2 552	3 385
Abr	35 338	17 261	256	5 199	8 975	8 967	10 930	-	-	4 330	2 544	3 360
May	35 604	17 309	257	5 382	9 000	8 992	10 995	-	-	4 342	2 551	3 334
Jun	36 185	17 151	259	5 146	8 943	8 935	11 608	-	-	4 659	2 519	3 310
Jul	36 585	17 262	260	5 346	9 001	8 993	11 763	-	-	4 689	2 536	3 251
Ago	36 048	16 929	255	5 410	8 827	8 819	11 532	-	-	4 599	2 487	3 192
Sep	36 102	16 549	172	4 738	8 285	8 278	12 704	-	-	4 740	2 499	3 136
Oct	38 290	17 472	182	5 176	8 747	8 740	13 695	-	-	5 004	2 638	3 029
Nov	38 463	17 469	182	5 354	8 746	8 738	13 797	-	-	5 004	2 638	2 925
Dic	39 859	18 026	144	6 117	8 221	8 215	14 735	-	-	5 306	2 661	2 818
16 Ene	38 789	17 543	140	5 953	8 001	7 994	14 340	-	-	5 164	2 589	2 743
Feb P	38 237	17 293	138	5 868	7 887	7 881	14 135	-	-	5 090	2 553	2 703

Veáanse notas al final del capítulo

4. ENTIDADES DE CRÉDITO Y EFC (Información obtenida de los estados de supervisión)
E) Balances de los componentes de entidades de crédito y EFC

4.84 Establecimientos financieros de crédito
Otros activos no sectorizados

Millones de euros

	Activo fijo							Periodificación y otros activos				
	Total	Mobilia- rio	Inmue- bles	Dere- chos s/bie- nes de arren- damiento finan- ciero	Activos cedidos en a- rrenda- miento opera- tivo	Activos no co- rrien- tes en venta	Activo intan- gible	Total	Periodificación			Otros acti- vos
									Total	Devengo de produc- tos	Otros	
	1	2	3	4	5	6	7	8	9	10	11	12
10	788	34	95	-	96	520	43	1 105	301	239	62	804
11	937	28	90	-	89	691	39	1 486	624	252	372	862
12	956	16	115	-	88	700	38	1 445	675	245	431	770
13	847	15	98	-	67	634	34	1 411	706	237	469	705
14	915	13	93	-	73	702	35	1 548	684	195	489	864
14 Oct	885	14	104	-	73	668	26	1 899	625	174	451	1 274
Nov	889	14	104	-	73	671	26	1 985	653	181	472	1 331
Dic	915	13	93	-	73	702	35	1 548	684	195	489	864
15 Ene	937	13	95	-	75	718	36	2 095	926	263	663	1 169
Feb	940	13	95	-	75	721	36	2 253	996	283	712	1 257
Mar	918	13	97	-	73	700	36	1 951	653	160	493	1 299
Abr	922	13	97	-	74	703	36	1 769	592	145	447	1 177
May	937	13	99	-	75	714	37	1 719	575	141	434	1 144
Jun	932	14	142	-	78	656	43	2 073	653	161	492	1 420
Jul	948	14	144	-	79	667	44	1 826	575	142	434	1 251
Ago	937	14	142	-	78	659	44	1 910	602	148	454	1 308
Sep	947	14	155	-	80	652	47	1 962	646	143	503	1 317
Oct	921	13	150	-	78	635	45	2 062	678	150	528	1 383
Nov	900	13	147	-	76	620	44	2 287	753	167	586	1 535
Dic	866	26	120	-	76	590	54	1 883	675	164	511	1 208
16 Ene	870	26	121	-	76	593	54	1 831	656	160	496	1 175
Feb P	868	26	120	-	76	592	54	2 074	743	181	562	1 331

4. ENTIDADES DE CRÉDITO Y EFC (Información obtenida de los estados de supervisión)
E) Balances de los componentes de entidades de crédito y EFC

4.85 Establecimientos financieros de crédito
Patrimonio neto, ajustes y correcciones de valor

Millones de euros

	Total	Patrimonio neto							Ajustes de valoración A.y P. financieros	Correcciones de valor por deterioro activos (c)			Promemoria			
		Total	Fondos propios					Ajustes valoración		Total	Del cual:			Pérdidas por deterioro de participaciones (f)		
			Total	Capital y fondo dotación	Reservas	Beneficios netos	Otras cuentas				(a)	(b)			Total para créditos (d)	Específica para créditos OSR (e)
1=2+9+	2=3+8	3=4a7	4	5	6	7	8	9	10	11	12	13				
10	6 923	4 049	4 170	2 776	1 544	-74	-76	-121	-47	2 921	2 824	2 446	3			
11	6 229	3 870	3 990	2 199	1 622	72	96	-120	3	2 356	2 217	1 788	2			
12	6 515	4 275	4 390	2 987	1 509	-170	64	-115	-25	2 264	2 061	1 663	3			
13	6 976	4 607	4 643	2 675	1 569	419	-21	-36	-40	2 409	2 218	1 688	-5			
14	6 964	4 738	4 775	2 607	1 754	527	-114	-36	-80	2 306	2 107	1 473	-2			
14 Oct	6 920	4 680	4 720	2 616	1 717	398	-11	-40	-99	2 340	2 139			
Nov	6 902	4 667	4 707	2 609	1 712	397	-11	-40	-99	2 334	2 133			
Dic	6 964	4 738	4 775	2 607	1 754	527	-114	-36	-80	2 306	2 107	1 473	-2			
15 Ene	6 671	4 428	4 465	2 626	1 767	62	9	-36	-81	2 323	2 123			
Feb	6 723	4 488	4 524	2 619	1 762	125	19	-36	-80	2 316	2 117			
Mar	6 977	4 879	4 915	2 613	2 086	187	28	-36	-118	2 216	2 023	1 422	-			
Abr	7 027	4 913	4 950	2 632	2 101	188	29	-36	-118	2 232	2 037			
May	7 078	4 950	4 986	2 651	2 116	190	29	-37	-119	2 248	2 052			
Jun	6 948	4 906	4 936	2 617	1 943	366	10	-30	-162	2 204	2 021	1 398	-			
Jul	6 996	4 940	4 971	2 635	1 957	368	10	-31	-163	2 219	2 035			
Ago	6 983	4 930	4 961	2 630	1 953	367	10	-31	-162	2 215	2 031			
Sep	7 002	5 023	5 050	2 612	1 884	543	11	-27	-216	2 195	2 013	1 354	-			
Oct	7 128	5 113	5 140	2 659	1 918	553	11	-28	-220	2 234	2 049			
Nov	7 442	5 338	5 367	2 776	2 002	577	12	-29	-229	2 333	2 139			
Dic	7 145	5 359	5 385	2 810	1 959	734	-118	-27	-343	2 130	1 975	1 206	0			
16 Ene	6 625	4 832	4 859	2 819	1 966	64	10	-27	-344	2 137	1 981			
Feb	6 639	4 863	4 889	2 794	1 948	128	19	-27	-341	2 118	1 964			

4. ENTIDADES DE CRÉDITO Y EFC (Información obtenida de los estados de supervisión)
E) Balances de los componentes de entidades de crédito y EFC

4.86 Establecimientos financieros de crédito
Pasivos no sectorizados

Millones de euros

	Total	Fondos de provisión				Periodificación			Otros pasivos
		Total	Pensiones	Impuestos	Otros	Total	Interes no vdos	Otras period.	
10	2 399	168	96	18	55	465	209	256	1 765
11	2 179	157	87	18	53	499	204	295	1 523
12	2 535	169	85	20	64	400	136	264	1 966
13	1 984	140	81	10	49	457	95	362	1 388
14	2 380	158	80	18	61	507	73	435	1 715
14 Sep	2 441	139	75	10	54	483	72	411	1 819
Oct	1 942	138	74	10	54	480	72	408	1 324
Nov	1 909	138	74	10	54	481	72	409	1 289
Dic	2 380	158	80	18	61	507	73	435	1 715
15 Ene	2 475	171	86	19	66	550	79	471	1 754
Feb	2 734	182	92	20	70	584	84	500	1 969
Mar	2 586	155	77	15	64	375	52	324	2 055
Abr	1 891	142	70	13	58	342	47	295	1 407
May	1 870	132	66	12	54	320	44	276	1 417
Jun	2 903	156	76	16	64	421	57	364	2 326
Jul	2 109	138	67	14	56	372	50	322	1 600
Ago	2 208	134	65	14	55	363	49	314	1 711
Sep	2 600	141	66	11	64	440	46	394	2 019
Oct	1 971	133	62	10	60	415	44	371	1 424
Nov	2 420	148	69	11	67	462	49	413	1 811
Dic	2 661	143	66	11	65	466	52	414	2 052
16 Ene	2 647	140	65	11	64	457	51	406	2 050
Feb	2 720	147	68	12	67	479	53	426	2 094

NOTAS A LOS CUADROS DEL CAPÍTULO 4. ENTIDADES DE CRÉDITO Y ESTABLECIMIENTOS FINANCIEROS DE CRÉDITO

Nota general

El capítulo 4 del *Boletín Estadístico* tiene por objeto la presentación de información relativa a las entidades de crédito más establecimientos financieros de crédito (EFC) en su conjunto, así como cada uno de los grupos que lo componen: entidades de depósito y EFC.. La base fundamental sobre la que se elabora esta información son los estados reservados individuales relativos a la actividad en España que las entidades de crédito y EFC remiten al Banco de España por motivos de supervisión, conforme a los criterios y normas establecidos en la Circular Contable CBE 4/2004 y precedentes.

La información que recoge el capítulo 8 (cuadros 8.41 a 8.44) de este mismo Boletín se refiere también a la agrupación de entidades de crédito más EFC. La diferencia entre ambos conjuntos de datos se debe a que las fuentes de información de base para su elaboración son distintas. Así, mientras que, como ya se ha mencionado, los datos de este capítulo provienen de los estados financieros que las entidades que componen el mismo remiten al Banco de España por motivos de supervisión, los del capítulo 8 se han obtenido de los estados contables destinados a elaborar las estadísticas de la zona del euro y, por lo tanto, incorporan el marco conceptual común para todos los países que componen la Unión Económica y Monetaria (UEM). Aunque existen algunas diferencias tanto en la sectorización como en la valoración de los instrumentos (véanse cuadro 4 y las notas que lo acompañan), la configuración actual de ambos capítulos permite utilizarlos de manera complementaria.

Así, mientras que en este capítulo se puede encontrar un mayor detalle por instrumentos del crédito (comercial, hipotecario, etc.), de los depósitos (a la vista, a plazo, estructurados, etc.), de las cuentas de capital (capital, reservas, fondos especiales...) y de los otros activos y pasivos (periodificación, derivados...), en el capítulo 8 el mayor detalle que figura es por sectores de contrapartida y residencia, con la indicación de si los hogares e ISFLSH, las sociedades no financieras y los otros intermediarios financieros son residentes en España, en otros países de la zona del euro o en el resto del mundo (en este caso, sin detalle de la contrapartida).

Sobre unos y otros desarrollos se llama la atención del lector para que se beneficie de la citada complementariedad.

Cuadro 4

Como ya se ha mencionado en la nota general, el balance del capítulo 4 proviene de la información que las entidades remiten al Banco de España por motivos de supervisión, mientras que el balance del capítulo 8 se ha obtenido de los estados contables destinados a elaborar las estadísticas de la zona del euro y, dada su finalidad, se elabora siguiendo un mismo marco conceptual para todos los países que componen la UEM. La conciliación entre ambos capítulos pone en evidencia que se está tratando al mismo conjunto de unidades desde dos aproximaciones complementarias. Existen diferencias, que pueden apreciarse, para un período concreto, en este cuadro de conciliación, que se deben a los diferentes propósitos de una y otra. Concretamente: Los estados para las estadísticas de la zona del euro (estados UEM), sobre cuya base se calculan, entre otros, los agregados monetarios que sigue el BCE, distinguen si las unidades no residentes están situadas en otros países de la zona del euro o en terceros países, mientras que los estados de supervisión agrupan todas las contrapartidas frente a unidades no residentes en España en el sector Resto del mundo.

En el balance elaborado a partir de los estados estadísticos de la zona del euro, los Fondos del Mercado Monetario (FMM), aparecen conjuntamente con el Banco de España, las entidades de crédito, las EDE y los EFC formando el sector denominado «Instituciones Financieras y Monetarias» (IFM). En los estados de supervisión, los FMM, los EFC y las EDE están integrados en el sector de Otros sectores residentes (véanse los esquemas de sectorización que figuran al final del Boletín), denominándose «Sistema crediticio» la agrupación formada por el Banco de España y las entidades de crédito. Las diferencias cuantitativas entre las IFM y el Sistema crediticio, se deben fundamentalmente a que los EFC no están incluidos en el Sistema crediticio, por perder la condición de entidad de crédito tras la aplicación del RDL es el 14/2013 de 29 de noviembre, y sí que siguen perteneciendo al conjunto de IFM.

Además existen algunas otras normas de contabilización distintas que no se detallan en esta nota, ya que las discrepancias a que dan lugar son poco significativas.

Hay también que tener en cuenta que algunas de las discrepancias que aparecen pueden deberse al distinto momento de actualización de unos y otros estados contables.

Cuadro 4.A

a. Desde enero 2009 a abril 2011 pueden existir pequeñas diferencias entre el total de entidades de crédito más EFC respecto a la suma de entidades de depósito, EFC e ICO. Esto se debe a que durante este período las entidades de dinero electrónico tenían la consideración de entidades de crédito, pero al entrar en vigor la Directiva 2009/110/CE de Parlamento Europeo y del Consejo, estas dejan de tener dicha consideración. Dada la escasa importancia cuantitativa de estas entidades, se ha decidido mantener su importe en los totales de la suma de entidades de crédito y EFC pero no se ha considerado necesario mantener los detalles. Esta columna se desarrolla en los cuadros 4.1 y 4.2.

b. Véase detalle en cuadros 4.51 y 4.52.

c. Véase detalle en cuadros 4.81 y 4.82.

Cuadro 4.1

a. Véase el detalle por subsectores en el cuadro 8.25. Existen diferencias, debido a que la definición de crédito en ambos cuadros es distinta y al distinto momento de actualización de ambos cuadros.

b. Véase detalle por instrumentos en cuadro 4.3.

c. Véase detalle en cuadro 4.4.

d. Véase detalle en cuadro 4.6.

e. Véase detalle en cuadro 4.99.

f. Recoge los dudosos que lo son por razón de morosidad, es decir, aquellos instrumentos de deuda que tienen importes vencidos por cualquier concepto (principal, intereses,...) bien con una antigüedad superior a tres meses, bien por un importe superior al 25% de la deuda (salvo que se clasifique como fallidos). Se corresponde con el importe de la columna 14 del cuadro 4.99.

Cuadro 4.2

a. Véase el detalle por subsectores en el cuadro 8.25. Existen diferencias, debido a la diferente definición de los depósitos y al distinto momento de actualización de ambos cuadros.

b. Véase detalle por instrumentos en cuadro 4.5.

c. Véase detalle en cuadro 4.7.

d. Véase detalle en cuadro 4.8.

Cuadro 4.3

- a. Puede consultarse el detalle por sectores institucionales en el cuadro 8.26. Existen discrepancias entre este importe y el del cuadro 8.26, debido a diferencias de ámbito institucional y del concepto del crédito y al distinto momento de actualización de ambos cuadros.
- b. Activos financieros híbridos recogen aquellos activos financieros que incluyen simultáneamente un contrato principal diferente de un derivado junto con un derivado financiero, denominado «derivado implícito», que no es individualmente transferible; normalmente los flujos que genera el contrato híbrido varían de la misma manera en que lo haría el derivado considerado aisladamente. Por ejemplo, un instrumento de deuda en el que los pagos por intereses se relacionan con un índice de valores.
- c. Créditos dudosos son aquellos créditos que presenten dudas razonables sobre su reembolso total (principal e intereses) en los términos pactados contractualmente. Dentro de estos se incluyen los créditos morosos, que son aquellos que tienen algún importe vencido, bien del principal, bien de los intereses o gastos pactados contractualmente, con más de tres meses de antigüedad. Véase detalle en cuadro 4.99. Pueden existir diferencias entre ambos importes, debido al distinto momento de actualización de cuadros.

Cuadro 4.4

- a. Las posiciones cortas en valores recogen el importe de los pasivos financieros originados por la venta en firme de activos financieros adquiridos temporalmente o recibidos en préstamo. No obstante, el cuadro 4.4 muestra las posiciones cortas en el activo (columnas 6 y 10) y la resta de los totales de «Valores distintos de acciones y participaciones» de Residentes en España y Resto del mundo. De esta forma, las columnas 4 y 8 recogen cifras netas y siguen un criterio uniforme con el de los estados que las entidades remiten por motivos estadísticos (y, por tanto, con el capítulo 8 de este Boletín), según el cual se exige deducir las posiciones cortas de valores de la partida «Valores distintos de acciones» [véase Norma 71.^a c) iii)].

Cuadro 4.5

- a. En el cuadro 8.28 puede consultarse el detalle por sectores institucionales. Existen discrepancias entre ambos importes debidas a diferencias de ámbito institucional, al momento de actualización de ambos cuadros, y a la distinta contabilización de la adquisición de valores de Fondos de titulización con los que se titilizan activos financieros que se mantienen en el balance de la entidad (ver novedades del Boletín Estadístico de enero de 2010 y de Febrero 2014).
- b. Los pasivos por transferencias de activos (participaciones de activos) recogen los fondos captados por la entidad en las operaciones de transferencias de activos financieros en las que el activo financiero transferido no ha podido causar baja en el balance por no haberse transferido sustancialmente los riesgos y beneficios asociados a su propiedad.
- c. Los pasivos financieros híbridos recogen los pasivos financieros que incluyen simultáneamente un contrato principal diferente de un derivado junto con un derivado financiero, denominado «derivado implícito», que no es individualmente transferible; normalmente los flujos que genera el contrato híbrido varían de la misma manera en que lo haría el derivado considerado aisladamente. Por ejemplo, un depósito cuyo tipo de interés depende de la evolución del precio de una acción.
- d. Los depósitos subordinados recogen el importe de los depósitos recibidos que, a efectos de prelación de créditos, se sitúan detrás de los acreedores comunes.
- e. Esta columna incluye los depósitos a la vista, depósitos de ahorro, depósitos a plazo y cesiones temporales. Sin embargo no se incluyen las cédulas hipotecarias que tengan naturaleza de depósitos, ni los pasivos por transferencias de activos. Las cédulas hipotecarias son instrumentos cuyo capital e intereses están garantizados y que cuando son no negociables se recogen en la rúbrica de depósitos. Los pasivos por transferencias de activos se encuentran definidos en la nota “b” relativa a este cuadro 4.5. El importe que figura en la columna 13 del 4.5 aparece detallado por provincias y por comunidades autónomas en los cuadros 4.29 y 4.31.

Cuadro 4.6

- a. Véase detalle en cuadro 4.9.

Cuadro 4.7

- a. Los ajustes de valoración al patrimonio neto recogen los importes de los ajustes realizados a los activos y pasivos que se registran transitoriamente en el patrimonio neto, bajo este concepto, hasta que se produzca su extinción o realización, momento en el que se registran en la cuenta de pérdidas y ganancias.
- b. Los ajustes de valoración de activos y pasivos financieros no recogen los intereses devengados y a las correcciones de valoración por deterioro de activos que se presentan en rúbricas separadas del activo y/o pasivo.
- c. Las correcciones de valor por deterioro de activos recogen los importes constituidos (provisiones) para la cobertura de pérdidas por deterioro, tanto de los créditos como del resto de activos.
- d. Las correcciones de valor por deterioro de activos, total para créditos, recogen los importes constituidos para la cobertura (provisiones), tanto específica como genérica, de riesgo de insolvencia de los créditos concedidos a la clientela.
- e. Hasta diciembre de 2013 esta columna presenta información sobre las correcciones de valor por deterioro de activos, específicas para créditos, es decir, recoge exclusivamente las coberturas (provisiones) específicas por riesgo de insolvencia de los créditos dudosos concedidos a otros sectores residentes. A partir de los datos de 2014, se añade a estas provisiones el importe acumulado de las variaciones de valor razonable atribuibles a cambios en el riesgo de crédito.
- f. La cifra de beneficios netos (columna 6) (siguiendo el mismo criterio que en el resto de cuadros del capítulo 4) recoge la suma de los beneficios o pérdidas de cada una de las entidades de depósito tomadas de forma individual. Esta cifra está muy influida por el proceso de segregación del negocio bancario de las cajas de ahorro a bancos de nueva creación. Dado que una parte significativa de las acciones de estos nuevos bancos forma parte de la cartera de valores de las propias cajas de ahorros, los resultados que arrojan los bancos a los que se ha traspasado el negocio, se transmiten a los resultados de las cajas, amplificando la cifra de beneficios (o pérdidas) netos agregados del conjunto de entidades de depósito. Con el fin de facilitar la interpretación del importe de beneficios netos (columna 6), se recoge en esta columna la cuantía que, dentro de dichos beneficios netos, se debe a las pérdidas por deterioro de participaciones.

Cuadro 4.8

- a. Véase detalle en cuadro 4.9.

Cuadro 4.9

- a. Los derivados de negociación recogen el valor razonable a favor de la entidad de los derivados que no formen parte de coberturas contables.
- b. Los derivados de cobertura recogen el valor razonable a favor de la entidad de los derivados designados como instrumentos de cobertura en coberturas contables.
- c. Los contratos de seguros vinculados a pensiones recogen el valor razonable de las pólizas de seguros suscritas por la entidad para cubrir sus compromisos por pensiones con el personal, que no cumplen con los requisitos establecidos en la CBE 4/04 en su norma trigésimo quinta para no registrarlos en balance.
- d. Los activos fiscales incluyen el importe de todos los activos de naturaleza fiscal tales como impuestos pagados a cuenta, activos derivados de bases imponibles negativas o créditos por deducciones fiscales pendientes de compensar.
- e. Los derivados de negociación recogen el valor razonable en contra de la entidad de los derivados que no formen parte de coberturas contables.
- f. Los derivados de cobertura recogen el valor razonable en contra de la entidad de los derivados designados como instrumentos de cobertura en coberturas contables.
- g. Las cuentas de recaudación incluyen el importe recaudado por cuenta de las Administraciones Públicas por impuestos, tasas, arbitrios y cuotas a la Seguridad Social pendientes de ingreso definitivo en el organismo correspondiente.
- h. Los pasivos fiscales incluyen el importe de todos los pasivos de naturaleza fiscal, principalmente el importe a pagar por el impuesto sobre el beneficio relativo a la ganancia fiscal del ejercicio.

Cuadro 4.10

- a. Recoge exclusivamente el importe de las coberturas específicas por riesgo de insolvencia de los créditos concedidos a otros sectores residentes.
- b. A partir de 2014, no se dispone de información sobre este detalle.

Cuadro 4.11

- a. El detalle en cada uno de los subsectores de las AAPP puede encontrarse en el cuadro 8.25. Existen pequeñas diferencias, debido a la diferente definición de crédito en ambos cuadros y al distinto momento de actualización de ambos cuadros.

Véase nota "a" del cuadro 4.A.

- b. El detalle por provincias y por CCAA puede consultarse en los cuadros 4.28 y 4.29.
- c. El detalle del total por instrumentos aparece en el cuadro 4.3. Además, puede consultarse el detalle por sectores institucionales en el cuadro 8.26. Las pequeñas discrepancias entre los importes de este cuadro y los del cuadro 8.26 se deben a diferencias de ámbito institucional, del concepto del crédito y del momento de actualización de ambos cuadros.

Cuadro 4.99

- a. Véase nota al cuadro 4.1 columna 12.
- b. Hasta la entrada en vigor de la circular 4/2004, este importe estaba integrado en la columna 10.
- c. Hasta la entrada en vigor de la circular 4/2004, no se disponía del detalle de los dudosos para los establecimientos financieros de crédito.
- d. Véase nota al cuadro 4.1 columna 13.
- e. Activos considerados dudosos por presentar dudas sobre su reembolso total sin poder considerarse sin embargo ni morosos ni fallidos.
- f. Activos considerados dudosos por ser frente a países de determinado grupo de riesgo.

Cuadro 4.13

- a. De las empresas y los empresarios individuales que reciben los créditos.
- b. Véanse notas a los cuadros 8.26 y 8.27.
- c. A partir de la edición de Junio de 2014, se ha producido una reclasificación de las entidades de contrapartida central, cuyos importes se han incorporado a esta serie. Véase detalle en cuadro 4.18.
- d. Hasta diciembre de 2013 se incluyen créditos con garantía hipotecaria. Después de esta fecha se incluyen créditos que cuenten con una garantía real inmobiliaria, incluidas las instrumentadas como arrendamientos financieros, cualquiera que sea el inmueble recibido en garantía.
- e. Recoge los préstamos y créditos a hogares destinados a la adquisición de terrenos y fincas rústicas, la adquisición de valores, la adquisición de bienes y servicios corrientes no considerados de consumo duradero (por ejemplo, préstamos para financiar gastos de viaje) y los destinados a finalidades diversas no incluidos entre los anteriores.
- f. A partir de la edición de Junio de 2014, se ha producido una reclasificación de las entidades de contrapartida central, cuyos importes se han excluido de esta serie.
- g. Este concepto se refiere a los créditos concedidos a hogares, con garantía de vivienda pero destinados a un uso distinto del de su adquisición y de la financiación de actividades productivas. Por tanto, estos créditos están incluidos entre los concedidos para rehabilitación, consumo duradero y resto, es decir, son parte de las columnas 8 a 10.
- h. A partir de la edición de Junio de 2014, se ha producido una reclasificación de las entidades de contrapartida central, cuyos importes se han incorporado a esta serie. Véase detalle en cuadro 4.18 (columnas 12 a 22).
- i. A partir de 2014, no se dispone de información sobre este detalle.
- j. Recoge los dudosos de los préstamos y créditos a hogares destinados a la adquisición de terrenos y fincas rústicas, la adquisición de valores, la adquisición de bienes y servicios corrientes no considerados de consumo duradero (por ejemplo préstamos para financiar gastos de viaje) y los destinados a finalidades diversas no incluidos entre los anteriores.
- k. Este concepto se refiere a los dudosos de los créditos concedidos a hogares, con garantía de vivienda pero destinados a un uso distinto del de su adquisición y de la financiación de actividades productivas. Por tanto, estos dudosos están incluidos entre los concedidos para rehabilitación, consumo duradero y resto, es decir, son parte de las columnas 21 a 23.

Cuadro 4.14

- a. De las empresas y los empresarios individuales que reciben los créditos.
- b. A partir de la edición de Junio de 2014, se ha producido una reclasificación de las entidades de contrapartida central, cuyos importes se han incorporado a esta serie. Véase detalle en cuadro 4.19.
- c. Hasta diciembre de 2013 se incluyen créditos con garantía hipotecaria. Después de esta fecha se incluyen créditos que cuenten con una garantía real inmobiliaria, incluidas las instrumentadas como arrendamientos financieros, cualquiera que sea el inmueble recibido en garantía
- d. Recoge los préstamos y créditos a hogares destinados a la adquisición de terrenos y fincas rústicas, la adquisición de valores, la adquisición de bienes y servicios corrientes no considerados de consumo duradero (por ejemplo préstamos para financiar gastos de viaje) y los destinados a finalidades diversas no incluidos entre los anteriores.
- e. A partir de la edición de Junio de 2014, se ha producido una reclasificación de las entidades de contrapartida central, cuyos importes se han excluido de esta serie.
- f. Este concepto se refiere a los créditos concedidos a hogares, con garantía de vivienda pero destinados a un uso distinto del de su adquisición y de la financiación de actividades productivas. Por tanto, estos créditos están incluidos entre los concedidos para rehabilitación, consumo duradero y resto, es decir, son parte de las columnas 8 a 10.

g. A partir de la edición de Junio de 2014, se ha producido una reclasificación de las entidades de contrapartida central, cuyos importes se han incorporado a esta serie. Véase detalle en cuadro 4.19 (columnas 12 a 22).

h. A partir de 2014, no se dispone de información sobre este detalle.

i. Recoge los dudosos de los préstamos y créditos a hogares destinados a la adquisición de terrenos y fincas rústicas, la adquisición de valores, la adquisición de bienes y servicios corrientes no considerados de consumo duradero (por ejemplo préstamos para financiar gastos de viaje) y los destinados a finalidades diversas no incluidos entre los anteriores

i. Este concepto se refiere a los dudosos de los créditos concedidos a hogares, con garantía de vivienda pero destinados a un uso distinto del de su adquisición y de la financiación de actividades productivas. Por tanto, estos créditos están incluidos en: 1) una parte de la columna 15 (financiación de actividades productivas), en tanto que esta incluye dudosos de créditos tanto a sociedades no financieras como a empresarios individuales, pudiendo estos últimos realizar este tipo de operaciones; 2) el resto, se supone que la mayor parte, en las columnas 21 a 23, que recogen dudosos de los créditos a los hogares para fines distintos de la adquisición de viviendas.

Cuadro 4.17

- a. De las empresas y los empresarios individuales que reciben los créditos.
- b. A partir de la edición de Junio de 2014, se ha producido una reclasificación de las entidades de contrapartida central, cuyos importes se han incorporado a esta serie. Véase detalle en cuadro 4.22.
- c. Hasta diciembre de 2013 se incluyen créditos con garantía hipotecaria. Después de esta fecha se incluyen créditos que cuenten con una garantía real inmobiliaria, incluidas las instrumentadas como arrendamientos financieros, cualquiera que sea el inmueble recibido en garantía
- d. Recoge los préstamos y créditos a hogares destinados a la adquisición de terrenos y fincas rústicas, la adquisición de valores, la adquisición de bienes y servicios corrientes no considerados de consumo duradero (por ejemplo préstamos para financiar gastos de viaje) y los destinados a finalidades diversas no incluidos entre los anteriores.
- e. A partir de la edición de Junio de 2014, se ha producido una reclasificación de las entidades de contrapartida central, cuyos importes se han excluido de esta serie.
- f. Este concepto se refiere a los créditos concedidos a hogares, con garantía de vivienda pero destinados a un uso distinto del de su adquisición y de la financiación de actividades productivas. Por tanto, estos créditos están incluidos en: 1) una parte de la columna 2 (financiación de actividades productivas), en tanto que esta incluye créditos tanto a sociedades no financieras como a empresarios individuales, pudiendo estos últimos realizar este tipo de operaciones; 2) el resto, se supone que la mayor parte, en las columnas 8 a 10, que recogen los créditos a los hogares para fines distintos de la adquisición de viviendas.

g. A partir de la edición de Junio de 2014, se ha producido una reclasificación de las entidades de contrapartida central, cuyos importes se han incorporado a esta serie. Véase detalle en cuadro 4.22 (columnas 12 a 22).

h. A partir de 2014, no se dispone de información sobre este detalle.

i. Recoge los dudosos de los préstamos y créditos a hogares destinados a la adquisición de terrenos y fincas rústicas, la adquisición de valores, la adquisición de bienes y servicios corrientes no considerados de consumo duradero (por ejemplo préstamos para financiar gastos de viaje) y los destinados a finalidades diversas no incluidos entre los anteriores.

j. Este concepto se refiere a los dudosos de los créditos concedidos a hogares, con garantía de vivienda pero destinados a un uso distinto del de su adquisición y de la financiación de actividades productivas. Por tanto, estos créditos están incluidos en: 1) una parte de la columna 15 (financiación de actividades productivas), en tanto que esta incluye dudosos de créditos tanto a sociedades no financieras como a empresarios individuales, pudiendo estos últimos realizar este tipo de operaciones; 2) el resto, se supone que la mayor parte, en las columnas 21 a 23, que recogen dudosos de los créditos a los hogares para fines distintos de la adquisición de viviendas.

Cuadro 4.18

- a. De las empresas y los empresarios individuales que reciben los créditos.
- b. Véase detalle en cuadro 4.23.
- c. Hasta diciembre de 2013, la actividad de comunicaciones se incluye en esta columna. A partir de 2014, se han excluido para incorporarse a la columna 11 de "Otros Servicios".
- d. A partir de la edición de Junio de 2014, se ha producido una reclasificación de las entidades de contrapartida central, cuyos importes se han incorporado a esta serie.

Cuadro 4.19

- a. De las empresas y los empresarios individuales que reciben los créditos.
- b. Véase detalle en cuadro 4.24.

- c. Hasta diciembre de 2013, la actividad de comunicaciones se incluye en esta columna. A partir de 2014, se han excluido para incorporarse a la columna 11 de "Otros Servicios"
- d. A partir de la edición de Junio de 2014, se ha producido una reclasificación de las entidades de contrapartida central, cuyos importes se han incorporado a esta serie.

Cuadro 4.22

- a. De las empresas y los empresarios individuales que reciben los créditos.
- b. Véase detalle en cuadro 4.27
- c. Hasta diciembre de 2013, la actividad de comunicaciones se incluye en esta columna. A partir de 2014, se han excluido para incorporarse a la columna 11 de "Otros Servicios"
- d. A partir de la edición de Junio de 2014, se ha producido una reclasificación de las entidades de contrapartida central, cuyos importes se han incorporado a esta serie.

Cuadro 4.23

- a. De las empresas y los empresarios individuales que reciben los créditos.
- b. Hasta marzo de 2005 no se disponía de este detalle para los EFC. A partir de dicha fecha y con motivo de la entrada en vigor de la CBE 4/2004, el importe está asignado a la industria correspondiente.

Cuadro 4.24

- a. De las empresas y los empresarios individuales que reciben los créditos.

Cuadro 4.27

- a. De las empresas y los empresarios individuales que reciben los créditos.
- b. Hasta marzo de 2005 no se disponía de este detalle para los EFC. A partir de dicha fecha y con motivo de la entrada en vigor de la CBE 4/2004, el importe está asignado a la industria correspondiente.

Cuadro 4.28

- a. En los créditos sin clasificar, además de las operaciones residuales para las cuales la entidad no haya podido determinar la provincia a la que deben ser adscritas, se recoge el importe de las operaciones de adquisición temporal de activos a través de entidades de contrapartida. En los depósitos sin clasificar se recogen las operaciones residuales para las cuales la entidad no haya podido determinar la provincia a la que deben ser adscritas. Véase también nota "e" del cuadro 4.5.
- b. Disponible desde I 2003.

Cuadro 4.29

- a. En los créditos sin clasificar, además de las operaciones residuales para las cuales la entidad no haya podido determinar la provincia a la que deben ser adscritas, se recoge el importe de las operaciones de adquisición temporal de activos a través de entidades de contrapartida. En los depósitos sin clasificar se recogen las operaciones residuales para las cuales la entidad no haya podido determinar la provincia a la que deben ser adscritas. Véase también nota "e" del cuadro 4.5.

Cuadro 4.30

- a. Además de las operaciones residuales para las cuales la entidad no haya podido determinar la Comunidad Autónoma a la que deben ser adscritas, recoge el importe de las operaciones de adquisición temporal de activos a través de entidades de contrapartida.

Cuadro 4.31

- a. Recoge operaciones residuales para las cuales la entidad no haya podido determinar la Comunidad Autónoma a la que deben ser adscritas. Véase nota "e" cuadro 4.5.

Cuadro 4.32

- a. Véase el detalle por subsectores en el cuadro 8.25. Existen discrepancias entre ambos importes debidas a diferencias de ámbito institucional, al momento de actualización de ambos cuadros, y a la distinta contabilización de la adquisición de valores de Fondos de titulización con los que se titilizan activos financieros que se mantienen en el balance de la entidad (ver novedades del Boletín Estadístico de enero de 2010 y de Febrero 2014).
- b. Véase detalle por provincias y CCAA en los cuadros 4.28 y 4.29
- c. Véase detalle por instrumentos en cuadro 4.5. Además, el importe de esta columna, menos los depósitos de los FMM, en las entidades de crédito en su conjunto mas EFC, coincide, salvo pequeñas diferencias debidas al distinto momento de actualización de ambos cuadros, con el de la columna 1 del cuadro 8.28. En este último cuadro puede consultarse el detalle por sectores institucionales.

Cuadro 4.36

- a. Véase detalle en cuadro 4.37.
- b. Véase detalle en cuadro 4.38.
- c. Véase detalle en la columna 8 del cuadro 4.39 y en el cuadro 4.40.

Cuadro 4.37

- a. Véase detalle en cuadro 4.39.

Cuadro 4.38

- a. Véase detalle en cuadro 4.39.

Cuadro 4.39

- a. Hay que tener en cuenta que si bien los resultados de la cartera de renta variable están en el detalle de este cuadro, estos no se incluyen entre los productos financieros.
- b. Desde 1996 estos intereses se incluyen entre los intereses de valores de renta fija.

Cuadro 4.45

- a. Se agrupan aquí las entidades de crédito de ámbito operativo limitado (ECAOL) que, según lo establecido en el RD 692/96 de 26 de abril, se transformaron en establecimientos financieros de crédito (EFC). Las ECAOL existentes en el momento del cambio eran: Entidades de Financiación, Sociedades de crédito hipotecario y Sociedades de arrendamiento financiero. Las Sociedades Mediadoras del mercado de dinero (SMMD), desaparecieron en 1994 al transformarse en Sociedades o Agencias de Valores tras su regulación por la ley del Mercado de Valores 24/88 de 24 de julio.
- b. Véase nota "a" del cuadro 4.A.

Cuadro 4.46

- a. Se agrupan aquí las entidades de crédito de ámbito operativo limitado (ECAOL) que, según lo establecido en el RD 692/96 de 26 de abril, se transformaron en establecimientos financieros de crédito (EFC). Las ECAOL existentes en el momento del cambio eran: Entidades de Financiación, Sociedades de crédito hipotecario y Sociedades de arrendamiento financiero. Las Sociedades Mediadoras del mercado de dinero (SMMD), desaparecieron en 1994 al transformarse en Sociedades o Agencias de Valores tras su regulación por la ley del Mercado de Valores 24/88 de 24 de julio.

Cuadro 4.47

- a. Véanse detalles en los cuadros 4.48 y 4.49.

Cuadro 4.51

- a. Véanse detalle por instrumentos en el cuadro 4.53.
- b. Véanse detalle en el cuadro 4.54.
- c. Véanse detalle en el cuadro 4.56.
- d. Recoge los dudosos que lo son por razón de morosidad, es decir, aquellos instrumentos de deuda que tienen importes vencidos por cualquier concepto (principal, intereses,...) bien con una antigüedad superior a tres meses, bien por un importe superior al 25% de la deuda (salvo que se clasifique como fallidos).

Cuadro 4.52

- a. Véanse detalle por instrumentos en el cuadro 4.55.
- b. Véanse detalle en el cuadro 4.57.
- c. Véanse detalle en el cuadro 4.58.

Cuadro 4.53

- a. Véanse notas al cuadro 4.3.

Cuadro 4.54

- a. Véanse notas al cuadro 4.4.

Cuadro 4.55

- a. Véanse notas al cuadro 4.5.

Cuadro 4.57

- a. Véanse notas al cuadro 4.7.

Cuadro 4.81

- a. Véase detalle por instrumentos en el cuadro 4.83
- b. Véase detalle en el cuadro 4.84
- c. Recoge los dudosos que lo son por razón de morosidad, es decir, aquellos instrumentos de deuda que tienen importes vencidos por cualquier concepto (principal, intereses, ...) bien con una antigüedad superior a tres meses, bien por un importe superior al 25% de la deuda (salvo que se clasifique como fallidos).

Cuadro 4.82

- a. Véase detalle en el cuadro 4.85
- b. Véase detalle en el cuadro 4.86

Cuadro 4.83

- a. Hasta mayo de 2005, esta columna recoge el total de dudosos (todos los sectores) y no sólo el de Otros Sectores Residentes.

Cuadro 4.85

- a. Véanse notas al cuadro 4.7.

CAPÍTULO 5 INSTITUCIONES FINANCIERAS

5. INSTITUCIONES FINANCIERAS
B) Balance agregado

5.1 (1ª parte) Activos financieros = Pasivos más activos financieros netos
Valores absolutos

m.m. de euros

	Instituciones financieras	Instituciones financieras monetarias								Instituciones financieras no monetarias	
		Total	Banco de España	Otras instituciones financieras monetarias							Fondos mercado monetario (FIAMM)
				Total	Entidades de crédito			Fondos mercado monetario (FIAMM)			
					Total	Bancos cajas y cooperativas	Establecimientos financieros de crédito		ICO		
1=2+10	2=3+4	3	4=5+9	5=6+7+8	6	7	8	9	10		
03	2 182,8	1 657,9	105,7	1 552,2	1 494,0	1 426,8	36,5	27,0	58,2	524,9	
04	2 527,1	1 880,5	109,5	1 770,9	1 712,8	1 634,9	42,3	25,9	58,2	646,6	
05	3 129,2	2 309,9	123,9	2 186,0	2 131,0	2 042,4	51,9	27,4	55,0	819,2	
06	3 686,6	2 646,6	136,9	2 509,7	2 509,6	2 404,9	60,7	33,3	0,1	1 040,0	
07	4 348,6	3 151,2	174,0	2 977,2	2 977,2	2 862,8	65,3	40,0	-	1 197,5	
04 IV	2 527,1	1 880,5	109,5	1 770,9	1 712,8	1 634,9	42,3	25,9	58,2	646,6	
05 I	2 652,6	1 968,0	118,9	1 849,1	1 794,9	1 715,3	42,8	26,2	54,2	684,6	
05 II	2 866,1	2 124,5	122,8	2 001,7	1 946,9	1 862,6	47,1	27,4	54,8	741,6	
05 III	2 935,6	2 162,9	117,5	2 045,4	1 990,2	1 905,9	48,2	26,8	55,2	772,7	
05 IV	3 129,2	2 309,9	123,9	2 186,0	2 131,0	2 042,4	51,9	27,4	55,0	819,2	
06 I	3 253,9	2 365,9	126,2	2 239,8	2 205,3	2 112,5	52,1	30,5	34,5	888,0	
06 II	3 372,2	2 451,0	132,3	2 318,8	2 283,6	2 185,7	55,0	32,3	35,2	921,2	
06 III	3 507,4	2 543,0	125,5	2 417,5	2 390,8	2 289,1	57,4	33,8	26,7	964,3	
06 IV	3 686,6	2 646,6	136,9	2 509,7	2 509,6	2 404,9	60,7	33,3	0,1	1 040,0	
07 I	3 842,0	2 736,2	135,7	2 600,5	2 600,5	2 492,8	60,8	35,6	-	1 105,8	
07 II	4 032,2	2 878,9	150,3	2 728,5	2 728,5	2 620,3	56,6	41,6	-	1 153,4	
07 III	4 124,9	2 963,7	142,3	2 821,5	2 821,5	2 709,5	58,6	43,6	-	1 161,2	
07 IV	4 348,6	3 151,2	174,0	2 977,2	2 977,2	2 862,8	65,3	40,0	-	1 197,5	
08 I	4 321,2	3 172,8	138,4	3 034,3	2 995,9	2 883,7	64,7	43,1	38,4	1 148,5	
08 II	4 474,3	3 297,8	150,2	3 147,6	3 112,8	2 997,6	67,3	45,2	34,8	1 176,4	
08 III	4 527,2	3 361,0	174,6	3 186,4	3 155,4	3 035,9	67,4	49,0	31,1	1 166,2	

5. INSTITUCIONES FINANCIERAS
B) Balance agregado

5.1 (2ª parte) Activos financieros = Pasivos más activos financieros netos
Valores absolutos

m.m. de euros

	Instituciones financieras no monetarias	Instituciones financieras no monetarias excepto seguros y fondos de pensiones											Empresas de seguros y Fondos de pensiones	
		Total	Otras instituciones financieras							Auxiliares financieros				
			Total	Instituciones de inversión colectiva excepto FIAMM	Sociedades de valores	Fondos de titulación	Fondos de inversión inmobiliaria	Emisores de participacion. preferentes	Resto	Total	Fondos de garantía de depósitos	Agencias de valores		Resto
03	524,9	284,8	274,3	174,6	10,3	85,8	0,8	1,6	1,2	10,5	4,8	0,5	5,2	240,1
04	646,6	376,7	365,2	202,5	9,7	131,3	1,6	18,4	1,7	11,5	5,5	0,6	5,4	269,9
05	819,2	515,1	503,2	237,1	12,2	183,9	2,5	65,7	1,8	11,9	5,6	0,8	5,6	304,2
06	1 040,0	715,8	701,6	302,6	16,2	254,4	2,8	123,5	2,0	14,3	6,1	0,9	7,3	324,1
07	1 197,5	871,8	849,8	289,8	21,8	368,9	1,7	166,6	6,5	16,4	7,1	1,2	8,1	331,2
04 IV	646,6	376,7	365,2	202,5	9,7	131,3	1,6	18,4	1,7	11,5	5,5	0,6	5,4	269,9
05 I	684,6	406,9	395,6	213,4	12,4	139,3	2,1	26,8	1,7	11,3	5,3	0,6	5,3	277,7
05 II	741,6	460,1	448,7	222,7	15,0	160,1	2,2	46,9	1,8	11,4	5,3	0,7	5,4	281,5
05 III	772,7	480,1	468,6	233,3	13,0	160,0	2,5	58,0	1,8	11,6	5,4	0,8	5,4	292,5
05 IV	819,2	515,1	503,2	237,1	12,2	183,9	2,5	65,7	1,8	11,9	5,6	0,8	5,6	304,2
06 I	888,0	580,0	567,5	267,3	12,9	192,7	2,6	90,0	1,9	12,5	5,8	1,0	5,7	308,0
06 II	921,2	610,5	598,1	263,8	12,0	211,2	2,4	106,7	1,9	12,5	5,8	0,9	5,7	310,7
06 III	964,3	643,9	631,2	274,7	16,1	218,5	2,6	117,4	1,9	12,7	6,0	1,0	5,8	320,4
06 IV	1 040,0	715,8	701,6	302,6	16,2	254,4	2,8	123,5	2,0	14,3	6,1	0,9	7,3	324,1
07 I	1 105,8	773,0	758,1	305,4	14,8	285,3	2,8	143,8	5,6	15,3	6,5	1,1	7,7	332,4
07 II	1 153,4	819,1	802,0	312,3	18,0	314,6	2,5	149,7	5,6	16,2	6,6	1,2	8,5	335,1
07 III	1 161,2	824,8	804,3	305,5	19,5	323,4	2,3	151,1	6,4	16,7	6,8	1,2	8,7	340,2
07 IV	1 197,5	871,8	849,8	289,8	21,8	368,9	1,7	166,6	6,5	16,4	7,1	1,2	8,1	331,2
08 I	1 148,5	819,0	802,0	232,7	20,2	384,1	1,3	158,8	6,5	16,8	7,2	0,3	8,1	329,7
08 II	1 176,4	846,9	825,4	214,3	20,5	414,1	1,1	173,4	6,5	18,1	7,2	0,3	9,5	333,0
08 III	1 166,2	839,8	814,7	195,9	16,8	420,3	0,9	181,8	6,6	18,5	7,5	0,3	9,6	333,1

5. INSTITUCIONES FINANCIERAS

B) Balance agregado

5.1 (3ª parte) Activos financieros = Pasivos más activos financieros netos
Valores absolutos

m.m. de euros

	Empresas de seguros y Fondos de pensiones +33+34 28=27+29+30	Entidades de seguros privados 29	Mutualidades de previsión social			Consortio de Compensación de Seguros 33	Fondos de pensiones externos (Ley 8/87) 34
			Total	Ámbito nacional	Ámbito CCAA		
			30=31+32	31	32		
03	240,1	157,9	18,9	6,7	12,2	4,6	58,7
04	269,9	176,9	21,3	7,3	14,0	5,4	67,8
05	304,2	196,4	24,5	8,5	16,0	6,1	80,9
06	324,1	208,9	26,9	9,3	17,6	6,7	88,5
07	331,2	210,1	28,3	9,7	18,6	7,2	91,5
04 IV	269,9	176,9	21,3	7,3	14,0	5,4	67,8
05 I	277,7
05 II	281,5
05 III	292,5
05 IV	304,2	196,4	24,5	8,5	16,0	6,1	80,9
06 I	308,0
06 II	310,7
06 III	320,4
06 IV	324,1	208,9	26,9	9,3	17,6	6,7	88,5
07 I	332,4
07 II	335,1
07 III	340,2
07 IV	331,2	210,1	28,3	9,7	18,6	7,2	91,5
08 I	329,7
08 II	333,0
08 III	333,1

5. INSTITUCIONES FINANCIERAS

B) Balance agregado

5.2 (1ª parte) Activos financieros = Pasivos más activos financieros netos
Estructuras

Porcentaje

	Instituciones financieras 1=2+10	Instituciones financieras monetarias								Instituciones financieras no monetarias 10	
		Total 2=3+4	Banco de España 3	Otras instituciones financieras monetarias							Fondos mercado monetario (FIAMM) 9
				Total 4=5+9	Entidades de crédito			Fondos mercado monetario (FIAMM) 9			
					Total 5=6+7+8	Bancos cajas y cooperativas 6	Establecimientos financieros de crédito 7		ICO 8		
03	100,00	75,95	4,84	71,11	68,45	65,37	1,67	1,24	2,67	24,05	
04	100,00	74,37	4,33	70,04	67,74	64,66	1,67	1,02	2,30	25,63	
05	100,00	73,73	3,96	69,77	68,02	65,19	1,66	0,88	1,75	26,27	
06	100,00	71,66	3,71	67,95	67,95	65,11	1,64	0,90	0,00	28,34	
07	100,00	72,31	3,99	68,33	68,33	65,57	1,50	0,92	-	27,69	
04 IV	100,00	74,37	4,33	70,04	67,74	64,66	1,67	1,02	2,30	25,63	
05 I	100,00	74,13	4,48	69,65	67,61	64,62	1,61	0,99	2,04	25,87	
05 II	100,00	74,06	4,28	69,78	67,87	64,92	1,64	0,95	1,91	25,94	
05 III	100,00	73,59	4,00	69,59	67,71	64,84	1,64	0,91	1,88	26,41	
05 IV	100,00	73,73	3,96	69,77	68,02	65,19	1,66	0,88	1,75	26,27	
06 I	100,00	72,62	3,87	68,74	67,69	64,84	1,60	0,94	1,06	27,38	
06 II	100,00	72,57	3,92	68,65	67,61	64,71	1,63	0,96	1,04	27,43	
06 III	100,00	72,38	3,57	68,81	68,05	65,15	1,63	0,96	0,76	27,62	
06 IV	100,00	71,66	3,71	67,95	67,95	65,11	1,64	0,90	0,00	28,34	
07 I	100,00	71,13	3,53	67,60	67,60	64,78	1,58	0,92	-	28,87	
07 II	100,00	71,29	3,72	67,57	67,57	64,82	1,40	1,03	-	28,71	
07 III	100,00	71,68	3,44	68,24	68,24	65,45	1,41	1,05	-	28,32	
07 IV	100,00	72,31	3,99	68,33	68,33	65,57	1,50	0,92	-	27,69	
08 I	100,00	73,26	3,19	70,07	69,19	66,43	1,49	0,99	0,88	26,74	
08 II	100,00	73,52	3,34	70,18	69,41	66,63	1,49	1,00	0,77	26,48	
08 III	100,00	74,05	3,83	70,21	69,53	66,68	1,48	1,08	0,68	25,95	

5. INSTITUCIONES FINANCIERAS
B) Balance agregado

5.2 (2ª parte) Activos financieros = Pasivos más activos financieros netos
Estructuras

Porcentaje

	Institu- ciones financie- ras no moneta- rias =15+27 14=13=	Instituciones financieras no monetarias excepto seguros y fondos de pensiones												Empresas de seguro s y Fondos de pen- siones 27
		Total	Otras instituciones financieras							Auxiliares financieros				
			Total	Instituc de inver sion co- lectiva excepto FIAMM	Socie- dades de valores	Fondos de tituli- zación	Fondos de inver- sion en mobi- liaria	Emiso- res de parti- cipacion. preferen- tes	Resto	Total	Fondos de garan- tia de depósi- tos	Agen- cias de valores	Resto	
03	24,05	13,05	12,57	8,00	0,47	3,93	0,04	0,07	0,06	0,48	0,22	0,02	0,24	11,00
04	25,63	14,90	14,44	8,01	0,38	5,19	0,06	0,73	0,07	0,46	0,22	0,03	0,21	10,73
05	26,27	16,44	16,06	7,57	0,39	5,87	0,08	2,10	0,06	0,38	0,18	0,03	0,18	9,83
06	28,34	19,38	18,99	8,19	0,44	6,89	0,08	3,35	0,05	0,39	0,16	0,03	0,20	8,96
07	27,69	19,97	19,59	6,64	0,50	8,45	0,04	3,82	0,15	0,38	0,16	0,03	0,19	7,72
04 IV	25,63	14,90	14,44	8,01	0,38	5,19	0,06	0,73	0,07	0,46	0,22	0,03	0,21	10,73
05 I	25,87	15,33	14,90	8,04	0,47	5,25	0,08	1,01	0,06	0,42	0,20	0,02	0,20	10,54
II	25,94	16,04	15,64	7,76	0,52	5,58	0,08	1,64	0,06	0,40	0,19	0,02	0,19	9,91
III	26,41	16,34	15,94	7,94	0,44	5,44	0,08	1,97	0,06	0,39	0,18	0,03	0,18	10,08
IV	26,27	16,44	16,06	7,57	0,39	5,87	0,08	2,10	0,06	0,38	0,18	0,03	0,18	9,83
06 I	27,38	17,80	17,42	8,21	0,40	5,92	0,08	2,76	0,06	0,38	0,18	0,03	0,18	9,58
II	27,43	18,08	17,71	7,81	0,36	6,25	0,07	3,16	0,06	0,37	0,17	0,03	0,17	9,36
III	27,62	18,33	17,97	7,82	0,46	6,22	0,07	3,34	0,05	0,36	0,17	0,03	0,16	9,29
IV	28,34	19,38	18,99	8,19	0,44	6,89	0,08	3,35	0,05	0,39	0,16	0,03	0,20	8,96
07 I	28,87	20,09	19,69	7,94	0,38	7,41	0,07	3,74	0,14	0,40	0,17	0,03	0,20	8,79
II	28,71	20,26	19,86	7,72	0,45	7,78	0,06	3,70	0,14	0,40	0,16	0,03	0,21	8,45
III	28,32	19,92	19,52	7,38	0,47	7,81	0,05	3,65	0,15	0,40	0,16	0,03	0,21	8,40
IV	27,69	19,97	19,59	6,64	0,50	8,45	0,04	3,82	0,15	0,38	0,16	0,03	0,19	7,72
08 I	26,74	18,86	18,51	5,36	0,46	8,85	0,03	3,66	0,15	0,36	0,17	0,01	0,19	7,87
II	26,48	18,82	18,45	4,76	0,46	9,20	0,03	3,85	0,15	0,38	0,16	0,01	0,21	7,66
III	25,95	18,45	18,06	4,30	0,37	9,23	0,02	3,99	0,14	0,38	0,17	0,01	0,21	7,51

5. INSTITUCIONES FINANCIERAS
B) Balance agregado

5.2 (3ª parte) Activos financieros = Pasivos más activos financieros netos
Estructuras

Porcentaje

	Seguros y fondos de pensiones +30+33+34 28=27=29+	Entidades de seguros privados 29	Mutualidades de previsión social			Consortio de Compensa- ción de Seguros 33	Fondos de pensiones externos (Ley 8/87) 34
			Total	Ámbito nacional	Ámbito CCAA		
03	11,00	7,23	0,86	0,31	0,56	0,21	2,69
04	10,73	7,00	0,84	0,29	0,55	0,21	2,68
05	9,83	6,27	0,78	0,27	0,51	0,20	2,58
06	8,96	5,66	0,73	0,25	0,48	0,18	2,40
07	7,72	4,81	0,65	0,22	0,43	0,17	2,10
04 IV	10,73	7,00	0,84	0,29	0,55	0,21	2,68
05 I	10,54
II	9,91
III	10,08
IV	9,83	6,27	0,78	0,27	0,51	0,20	2,58
06 I	9,58
II	9,36
III	9,29
IV	8,96	5,66	0,73	0,25	0,48	0,18	2,40
07 I	8,79
II	8,45
III	8,40
IV	7,72	4,81	0,65	0,22	0,43	0,17	2,10
08 I	7,87
II	7,66
III	7,51

CAPÍTULO 6 INSTITUCIONES FINANCIERAS MONETARIAS

6. INSTITUCIONES FINANCIERAS MONETARIAS
B) Balance según los estados de la zona del euro

6.C Balance. Detalle por instituciones

Datos referidos a Marzo de 2016

Millones de euros

	Serie en cuadro y columna/ Time series in table and column	Instituciones financieras monetarias/ Monetary financial institutions	Banco de España	Otras instituciones financieras monetarias/ Other monetary financial institutions	
		A=B+C	(Capítulo 7/ Chapter 7)	(Capítulo 8/ Chapter 8)	
ACTIVO			B	C	ASSETS
1 A. RESIDENTES EN ESPAÑA	6.3/1	2 382 126	268 069	2 114 057	1 A. DOMESTIC
2 2. Préstamos y créditos	6.3/2	1 687 462	133 853	1 553 609	2 2. Loans
3 2e. Del cual: euros	6.3/3	1 666 293	130 691	1 535 602	3 2e. Of which: euro
4 IFM	6.3/4	320 872	133 677	187 195	4 MFIs
5 2e. Del cual: euros	6.3/5	313 705	130 515	183 190	5 2e. Of which: euro
6 Administraciones Públicas	6.3/6	92 778	-	92 778	6 General government
7 2e. Del cual: euros	6.3/7	92 778	-	92 778	7 2e. Of which: euro
8 Otros residentes	6.3/8	1 273 813	177	1 273 636	8 Other residents
9 2e. Del cual: euros	6.3/9	1 259 811	177	1 259 634	9 2e. Of which: euro
10 3. Valores distintos de acciones y participaciones	6.3/10	607 037	134 178	472 859	10 3. Securities other than shares
11 3e. Del cual: euros	6.3/11	603 231	134 178	469 053	11 3e. Of which: euro
12 IFM	6.4/3	41 286	19 934	21 352	12 MFIs
13 3e. Euros	6.4/4	41 259	19 934	21 325	13 3e. Euro
14 Del cual: hasta dos años	-	3 939	-	3 939	14 Of which: up to 2 years
15 3x. Monedas distintas del euro	-	27	-	27	15 3x. Other currencies
16 Del cual: hasta dos años	-	6	-	6	16 Of which: up to 2 years
17 Administraciones Públicas	6.4/6	357 074	100 688	256 386	17 General government
18 3e. Del cual: euros	6.4/7	356 860	100 688	256 172	18 3e. Of which: euro
19 Otros residentes	6.4/8	208 676	13 556	195 121	19 Other residents
20 3e. Del cual: euros	6.4/9	205 112	13 556	191 556	20 3e. Of which: euro
21 4. Participaciones en FMM	6.3/12	5	-	5	21 4. Money market fund shares/units
22 IFM	-	5	-	5	22 MFIs
23 4e. Del cual: euros	-	5	-	5	23 4e. Of which: euro
24 5. Acciones y participaciones	6.3/13	87 622	38	87 584	24 5. Shares and other equity
25 IFM	-	14 572	-	14 572	25 MFIs
26 Otros residentes	-	73 050	38	73 013	26 Other residents
27 B. RESIDENTES EN OTROS PAISES DE LA ZONA DEL EURO	6.5/1	211 232	29 463	181 769	27 B. OTHER EURO AREA COUNTRIES
28 2. Préstamos y créditos	6.5/2	101 856	5 124	96 732	28 2. Loans
29 2e. Del cual: euros	6.5/3	92 623	5 124	87 499	29 2e. Of which: euro
30 IFM	6.5/4	78 011	5 124	72 887	30 MFIs
31 2e. Del cual: euros	6.5/5	72 865	5 124	67 741	31 2e. Of which: euro
32 Administraciones Públicas	6.5/6	28	-	28	32 General government
33 2e. Del cual: euros	6.5/7	28	-	28	33 2e. Of which: euro
34 Otros residentes	6.5/8	23 817	-	23 817	34 Other residents
35 2e. Del cual: euros	6.5/9	19 730	-	19 730	35 2e. Of which: euro
36 3. Valores distintos de acciones y participaciones	6.5/10	76 236	23 026	53 210	36 3. Securities other than shares
37 3e. Del cual: euros	6.5/11	74 627	23 026	51 601	37 3e. Of which: euro
38 IFM	6.6/3	4 276	157	4 119	38 MFIs
39 3e. Euros	6.6/4	4 024	157	3 867	39 3e. Euro
40 Del cual: hasta dos años	-	303	-	303	40 Of which: up to 2 years
41 3x. Monedas distintas del euro	-	252	-	252	41 3x. Other currencies
42 Del cual: hasta dos años	-	16	-	16	42 Of which: up to 2 years
43 Administraciones Públicas	6.6/6	59 607	22 869	36 738	43 General government
44 3e. Del cual: euros	6.6/7	59 371	22 869	36 501	44 3e. Of which: euro
45 Otros residentes	6.6/8	12 353	-	12 353	45 Other residents
46 3e. Del cual: euros	6.6/9	11 232	-	11 232	46 3e. Of which: euro

March 2016 data

EUR millions

6.C Balance sheet by institutional grouping

6. MONETARY FINANCIAL INSTITUTIONS
B) Balance sheet according to the euro area returns

6. INSTITUCIONES FINANCIERAS MONETARIAS
B) Balance según los estados de la zona del euro

6.C Balance. Detalle por instituciones

Datos referidos a Marzo de 2016

Millones de euros

	Serie en cuadro y columna/ Time series in table and column	Instituciones financieras monetarias/ Monetary financial institutions	Banco de España (Capítulo 7/ Chapter 7)	Otras instituciones financieras monetarias/ Other monetary financial institutions (Capítulo 8/ Chapter 8)	
		A=B+C	B	C	
ACTIVO (continuación)					ASSETS (continued)
B. RESIDENTES EN OTROS PAÍSES DE LA ZONA DEL EURO(continuación)					B. OTHER EURO AREA COUNTRIES (continued)
47 4. Participaciones en FMM	6.5/12	-	-	-	47 4. Money market fund shares/units
48 IFM.	-	-	-	-	48 MFIs
49 5. Acciones y participaciones	6.5/14	33 140	1 313	31 827	49 5. Shares and other equity
50 IFM.	-	7 111	1 313	5 799	50 MFIs
51 Otros residentes	-	26 029	-	26 029	51 Other residents
52 C. RESTO DEL MUNDO	6.1/4	254 330	62 205	192 126	52 C. REST OF THE WORLD
53 2. Préstamos y créditos	6.11/3	89 597	1 785	87 813	53 2. Loans
54 2e. Del cual: euros	6.11/4	37 859	-	37 859	54 2e. Of which: euro
55 3. Valores distintos de acciones y participaciones	6.11/5	88 876	60 395	28 481	55 3. Securities other than shares
56 3e. Del cual: euros	6.11/6	35 311	29 107	6 204	56 3e. Of which: euro
57 5. Acciones y participaciones	6.11/7	75 857	25	75 832	57 5. Shares and other equity
58 5e. Del cual: euros	-	...	-	...	58 5e. Of which: euro
59 D. SIN CLASIFICAR.	6.1/5	438 010	105 322	332 688	59 D. UNCLASSIFIED
60 1. Efectivo (todas las monedas)	6.1/10	7 069	0	7 068	60 1. Cash (all currencies)
61 1e. Del cual: euros	-	6 880	-	6 880	61 1e. Of which: euro
62 6. Activo fijo	6.1/11	47 161	274	46 886	62 6. Fixed assets
63 7. Otros activos	6.1/12	383 781	105 048	278 733	63 7. Remaining assets
64 7e. Del cual: euros	-	64 7e. Of which: euro
65 TOTAL ACTIVO.	6.1/1	3 285 698	465 059	2 820 640	65 TOTAL ASSETS
66 e Euros.	6.1/13	2 637 802	323 751	2 314 051	66 e Euro
67 x Monedas distintas del euro.	6.1/14	232 059	51 089	180 970	67 x Other currencies
68 s/c Sin clasificar	6.1/15	415 837	90 218	325 619	68 n/c Unclassified

March 2016 data

6.C Balance sheet by institutional grouping

EUR millions

6. MONETARY FINANCIAL INSTITUTIONS
B) Balance sheet according to the euro area returns

6. INSTITUCIONES FINANCIERAS MONETARIAS
B) Balance según los estados de la zona del euro

6.C Balance. Detalle por instituciones

Datos referidos a Marzo de 2016

Millones de euros

	Serie en cuadro y columna/ Time series in table and column	Instituciones financieras monetarias/ Monetary financial institutions	Banco de España	Otras instituciones financieras monetarias/ Other monetary financial institutions	
		A=B+C	(Capítulo 7/ Chapter 7)	(Capítulo 8/ Chapter 8)	
PASIVO			B	C	LIABILITIES
1 A. RESIDENTES EN ESPAÑA	6.2/2	1 782 127	34 417	1 747 710	1 A. DOMESTIC
2 9. Depósitos	6.7/1	1 773 070	34 417	1 738 653	2 9. Deposits
3 9e. Del cual: euros	6.7/2	1 737 859	34 416	1 703 443	3 9e. Of which: euro
4 IFM	6.7/3	321 393	17 793	303 600	4 MFIs
5 9e. Del cual: euros	6.7/4	314 260	17 793	296 467	5 9e. Of which: euro
6 Administración Central	6.7/5	50 227	15 365	34 863	6 Central government
7 9e. Del cual: euros	-	50 158	15 365	34 793	7 9e. Of which: euro
8 Otras Administraciones Públicas	6.7/6	35 674	958	34 717	8 Other general government
9 9e. Depósitos en euros	6.7/9	35 670	958	34 713	9 9e. Deposits in euro
10 9.1e. A la vista	-	27 851	958	26 894	10 9.1e. Overnight
11 9.2e. A plazo	-	7 002	-	7 002	11 9.2e. With agreed maturity
12 Del cual: hasta dos años	-	6 124	-	6 124	12 Of which: up to two years
13 9.3e. Con preaviso	-	-	-	-	13 9.3e. Redeemable at notice
14 9.4e. Cesiones temporales	-	817	-	817	14 9.4e. Repos
15 9x. Depósitos en monedas distintas del euro	-	4	-	4	15 9x. Deposits in other currencies
16 9.1x. A la vista	-	2	-	2	16 9.1x. Overnight
17 9.2x. A plazo	-	2	-	2	17 9.2x. With agreed maturity
18 Del cual: hasta dos años	-	2	-	2	18 Of which: up to two years
19 9.3x. Con preaviso	-	-	-	-	19 9.3x. Redeemable at notice
20 9.4x. Cesiones temporales	-	-	-	-	20 9.4x. Repos
21 Otros residentes	6.7/7	1 365 833	302	1 365 531	21 Other residents
22 9e. Depósitos en euros	6.8/2	1 337 771	301	1 337 471	22 9e. Deposits in euro
23 9.1e. A la vista	6.8/3	651 125	301	650 824	23 9.1e. Overnight
24 9.2e. A plazo	6.8/4	648 736	-	648 736	24 9.2e. With agreed maturity
25 Del cual: hasta dos años	6.8/5	346 497	-	346 497	25 Of which: up to two years
26 9.3e. Con preaviso	6.8/6	57	-	57	26 9.3e. Redeemable at notice
27 9.4e. Cesiones temporales	6.8/7	37 853	-	37 853	27 9.4e. Repos
28 9x. Depósitos en monedas distintas del euro	6.8/8	28 004	1	28 002	28 9x. Deposits in other currencies
29 9.1x. A la vista	6.8/9	10 914	1	10 913	29 9.1x. Overnight
30 9.2x. A plazo	6.8/10	17 089	-	17 089	30 9.2x. With agreed maturity
31 Del cual: hasta dos años	6.8/11	5 440	-	5 440	31 Of which: up to two years
32 9.3x. Con preaviso	6.8/12	-	-	-	32 9.3x. Redeemable at notice
33 9.4x. Cesiones temporales	6.8/13	-	-	-	33 9.4x. Repos
34 10. Participaciones de los fondos del mercado monetario	-	9 057	-	9 057	34 10. Money market fund shares/units
35 B. RESIDENTES EN OTROS PAÍSES DE LA ZONA DEL EURO	6.2/3	471 135	266 549	204 586	35 B. OTHER EURO AREA COUNTRIES
36 9. Depósitos	6.9/1	471 081	266 549	204 532	36 9. Deposits
37 9e. Del cual: euros	6.9/2	452 214	266 549	185 665	37 9e. Of which: euro
38 IFM	6.9/3	415 834	266 549	149 285	38 MFIs
39 9e. Del cual: euros	6.9/4	400 936	266 549	134 387	39 9e. Of which: euro
40 Administración Central	6.9/5	4 035	-	4 035	40 Central government
41 9e. Del cual: euros	-	4 035	-	4 035	41 9e. Of which: euro
42 Otras Administraciones Públicas	6.9/6	0	-	0	42 Other general government
43 9e. Depósitos en euros	6.9/9	0	-	0	43 9e. Deposits in euro
44 9.1e. A la vista	-	0	-	0	44 9.1e. Overnight
45 9.2e. A plazo	-	-	-	-	45 9.2e. With agreed maturity
46 Del cual: hasta dos años	-	-	-	-	46 Of which: up to two years
47 9.3e. Con preaviso	-	-	-	-	47 9.3e. Redeemable at notice
48 9.4e. Cesiones temporales	-	-	-	-	48 9.4e. Repos
49 9x. Depósitos en monedas distintas del euro	-	-	-	-	49 9x. Deposits in other currencies
50 9.1x. A la vista	-	-	-	-	50 9.1x. Overnight
51 9.2x. A plazo	-	-	-	-	51 9.2x. With agreed maturity
52 Del cual: hasta dos años	-	-	-	-	52 Of which: up to two years
53 9.3x. Con preaviso	-	-	-	-	53 9.3x. Redeemable at notice
54 9.4x. Cesiones temporales	-	-	-	-	54 9.4x. Repos

March 2016 data

6.C Balance sheet by institutional grouping

EUR millions

6. MONETARY FINANCIAL INSTITUTIONS
B) Balance sheet according to the euro area returns

6. INSTITUCIONES FINANCIERAS MONETARIAS
B) Balance según los estados de la zona del euro

6.C Balance. Detalle por instituciones

Datos referidos a Marzo de 2016

Millones de euros

	Serie en cuadro y columna/ Time series in table and column	Instituciones financieras monetarias/ Monetary financial institutions	Banco de España	Otras instituciones financieras monetarias/ Other monetary financial institutions	
		A=B+C	(Capítulo 7/ Chapter 7)	(Capítulo 8/ Chapter 8)	
PASIVO (continuación)			B	C	LIABILITIES (continued)
B. RESIDENTES EN OTROS PAÍSES DE LA ZONA DEL EURO (continuación)					B. OTHER EURO AREA COUNTRIES (continued)
9. Depósitos (continuación)					9. Deposits (continued)
55 Otros residentes	6.10/1	51 211	-	51 211	55 Other residents
56 9e. Depósitos en euros	6.10/2	47 243	-	47 243	56 9e. Deposits in euro
57 9.1e. A la vista	6.10/3	6 652	-	6 652	57 9.1e. Overnight
58 9.2e. A plazo	6.10/4	17 054	-	17 054	58 9.2e. With agreed maturity
59 Del cual: hasta dos años	6.10/5	10 527	-	10 527	59 Of which: up to two years
60 9.3e. Con preaviso	6.10/6	185	-	185	60 9.3e. Redeemable at notice
61 9.4e. Cesiones temporales	6.10/7	23 352	-	23 352	61 9.4e. Repos
62 9x. Depósitos en monedas distintas del euro	6.10/8	3 969	-	3 969	62 9x. Deposits in other currencies
63 9.1x. A la vista	6.10/9	345	-	345	63 9.1x. Overnight
64 9.2x. A plazo	6.10/10	3 487	-	3 487	64 9.2x. With agreed maturity
65 Del cual: hasta dos años	6.10/11	1 885	-	1 885	65 Of which: up to two years
66 9.3x. Con preaviso	6.10/12	6	-	6	66 9.3x. Redeemable at notice
67 9.4x. Cesiones temporales	6.10/13	132	-	132	67 9.4x. Repos
68 10. Participaciones de los fondos del mercado monetario	-	54	-	54	68 10. Money market fund shares/units
69 C. RESTO DEL MUNDO	6.2/4	110 953	979	109 973	69 C. REST OF THE WORLD
70 9. Depósitos	6.12/1	110 906	979	109 926	70 9. Deposits
71 9e. Depósitos en euros	6.12/2	71 538	203	71 335	71 9e. Deposits in euro
72 A la vista, hasta dos años y con preaviso	-	32 743	-	32 743	72 Overnight, up to 2 years and redeemable at notice
73 A plazo mayor que dos años	-	23 141	-	23 141	73 With agreed maturity over 2 years
74 Cesiones temporales	-	15 451	-	15 451	74 Repos
75 9x. Depósitos en monedas distintas del euro	-	39 368	776	38 591	75 9x. Deposits in other currencies
76 A la vista, hasta dos años y con preaviso	-	33 355	776	32 578	76 Overnight, up to 2 years and redeemable at notice
77 A plazo mayor que dos años	-	2 331	-	2 331	77 With agreed maturity over 2 years
78 Cesiones temporales	-	3 682	-	3 682	78 Repos
79 10. Participaciones en los fondos del mercado monetario	-	47	-	47	79 10. Money market fund shares/units
80 D. SIN CLASIFICAR	6.2/5	921 498	163 113	758 385	80 D. UNCLASSIFIED
81 8. Billetes y monedas	6.2/6	127 840	127 840	-	81 8. Notes and coins
82 11. Valores distintos de acciones y participaciones	6.2/9	217 790	-	217 790	82 11. Debt securities issued
83 11e. Euros	6.12/10	206 292	-	206 292	83 11e. In euro
84 Del cual: hasta dos años	-	25 968	-	25 968	84 Of which: up to 2 years
85 11x. En monedas distintas del euro	-	11 499	-	11 499	85 11x. In other currencies
86 Del cual: hasta dos años	-	2 788	-	2 788	86 Of which: up to 2 years
87 13. Capital y reservas	6.2/10	338 404	31 446	306 959	87 13. Capital and reserves
88 14. Otros pasivos	6.2/11	237 450	3 828	233 622	88 14. Remaining liabilities
89 14e. Del cual: euros	-	...	-	...	89 14e. Of which: euro
90 TOTAL PASIVOS	6.2/1	3 285 712	465 059	2 820 653	90 TOTAL LIABILITIES
91 e Euros	6.2/12	2 604 900	429 008	2 175 892	91 e Euro
92 x Monedas distintas del euro	6.2/13	108 457	4 277	104 180	92 x Other currencies
93 s/c Sin clasificar	6.2/14	572 355	31 774	540 581	93 n/c Unclassified

March 2016 data

EUR millions

6.C Balance sheet by institutional grouping

6. MONETARY FINANCIAL INSTITUTIONS
B) Balance sheet according to the euro area returns

6. INSTITUCIONES FINANCIERAS MONETARIAS
B) Balance según los estados de la zona del euro

6.1 Activo: resumen

mm de euros

	Total	Por residencia				Por instrumentos							Por monedas		
		Resi- dentes en España (a)	Resi- dentes en otros países de zona euro (b)	Resto del mundo (c)	Rúbri- cas no clasif. por re- siden- cia del emisor	Présta- mos y crédi- tos (a)	Valores distin- tos de accio- nes y parti- cipa- ciones (a)	Parti- cipa- ciones en FMM	Accio- nes y parti- cipa- ciones	Efec- tivo	Activo fijo	Otros activos no cla- sifica- dos	Euros (a)	Monedas distin- tas del euro	Sin clasi- ficar
		2	3	4	5=10a12	6	7	8	9	10	11	12	13	14	15
	=13 a 15 =6 a 12 1=2 a 5														
10	3 676	2 900	216	224	336	2 474	684	0	181	8	50	278	3 176	186	314
11	3 979	3 074	222	245	438	2 555	732	0	254	7	57	373	3 353	212	413
12	4 133	3 169	220	256	487	2 617	770	0	259	7	53	426	3 482	189	462
13	3 535	2 732	203	205	395	2 138	720	0	281	7	52	336	2 982	179	374
14	R 3 335	2 481	209	210	436	1 966	730	0	203	8	47	381	2 712	209	414
15	3 276	2 389	212	249	426	1 920	731	0	199	8	48	370	2 636	236	404
14 Oct	3 422	2 549	219	214	440	1 986	730	0	266	6	54	380	419
Nov	3 450	2 548	225	227	449	2 001	734	0	265	6	54	388	428
Dic	R 3 335	2 481	209	210	436	1 966	730	0	203	8	47	381	2 712	209	414
15 Ene	3 329	2 435	218	217	460	1 951	722	0	196	6	48	406	2 672	220	437
Feb	3 306	2 409	222	221	453	1 937	717	0	198	6	48	399	2 649	225	432
Mar	3 369	2 452	224	230	463	1 978	729	0	199	7	48	408	2 698	232	440
Abr	3 317	2 422	214	229	452	1 943	720	0	202	7	48	397	2 660	228	430
May	3 306	2 419	215	227	445	1 931	730	0	200	6	48	390	2 653	231	423
Jun	3 312	2 435	217	233	428	1 954	730	0	200	7	48	373	2 672	234	406
Jul	3 294	2 406	219	239	431	1 932	728	0	205	7	48	376	2 649	236	409
Ago	3 265	2 383	217	236	429	1 911	725	0	199	7	48	374	2 627	230	408
Sep	3 294	2 408	214	241	431	1 933	733	0	197	7	48	375	2 653	232	409
Oct	3 300	2 403	217	242	438	1 924	738	0	200	7	48	383	2 651	232	416
Nov	3 322	2 403	224	251	445	1 935	741	0	201	7	48	390	2 658	241	424
Dic	3 276	2 389	212	249	426	1 920	731	0	199	8	48	370	2 636	236	404
16 Ene	3 288	2 393	204	250	442	1 906	742	0	198	7	47	388	2 633	234	421
Feb	3 311	2 401	206	254	450	1 897	767	0	197	6	47	396	2 647	236	428
Mar	P 3 286	2 382	211	254	438	1 879	772	0	197	7	47	384	2 638	232	416

Véanse notas al final del capítulo

6. INSTITUCIONES FINANCIERAS MONETARIAS
B) Balance según los estados de la zona del euro

6.2 Pasivo: resumen

m.m.euros

	Total	Por residencia				Por instrumentos						Por monedas		
		Resi- dentes en España	Resi- dentes en otros países de la zona euro (b)	Resto del mundo (a)	Rúbri- cas no clasi- ficadas por re- siden- cia del tenedor (a)	Bille- tes y mone- das	Depósi- tos	Parti- cipa- ciones de los fondos del mercado moneta- rio	Valores distin- tos de accio- nes y parti- cipa- ciones	Capital y reser- vas	Otros pasivos no cla- sifica- dos	Euros	Monedas distin- tas del euro	Sin clasi- ficar
		2	3	4	5=6+9a12	6	7	8	9	10	11	12	13	14
	1=12 a 14 =6 a 11 =2 a 5													
10	3 676	2 044	279	284	1 069	96	2 599	8	433	300	240	2 976	163	537
11	3 979	2 089	420	249	1 222	101	2 750	8	435	389	298	3 172	124	683
12	4 133	2 199	498	181	1 255	103	2 871	7	394	427	330	3 277	102	754
13	3 535	1 919	383	139	1 094	108	2 433	8	297	450	238	2 763	87	685
14	R 3 335	1 820	397	116	1 002	122	2 325	7	260	364	256	2 614	104	617
15	3 276	1 793	443	112	929	129	2 339	8	232	343	225	2 601	111	564
14 Oct	3 422	1 810	413	132	1 066	117	2 348	7	247	443	258	2 627	96	698
Nov	3 450	1 829	416	135	1 070	118	2 372	8	247	444	262	2 649	99	702
Dic	R 3 335	1 820	397	116	1 002	122	2 325	7	260	364	256	2 614	104	617
15 Ene	3 329	1 801	389	118	1 020	120	2 302	7	250	366	285	2 577	105	647
Feb	3 306	1 783	393	121	1 009	120	2 290	7	249	368	272	2 567	102	636
Mar	3 369	1 819	421	120	1 010	121	2 353	7	245	366	278	2 624	105	640
Abr	3 317	1 795	411	118	994	122	2 317	6	239	364	268	2 583	106	628
May	3 306	1 797	418	115	975	123	2 325	6	239	358	255	2 589	107	610
Jun	3 312	1 815	426	117	955	124	2 350	7	234	350	246	2 610	110	593
Jul	3 294	1 782	436	117	960	126	2 327	7	234	353	248	2 587	111	597
Ago	3 265	1 774	428	115	948	126	2 311	7	237	350	234	2 576	108	581
Sep	3 294	1 799	431	122	942	126	2 345	7	232	348	237	2 600	112	581
Oct	3 300	1 813	431	114	942	126	2 350	7	228	350	239	2 604	111	585
Nov	3 322	1 797	450	114	962	126	2 352	8	235	352	249	2 609	116	597
Dic	3 276	1 793	443	112	929	129	2 339	8	232	343	225	2 601	111	564
16 Ene	3 288	1 801	439	110	939	127	2 341	9	224	343	245	2 597	107	585
Feb	3 311	1 792	468	111	940	127	2 362	9	222	343	248	2 614	110	588
Mar	P 3 286	1 782	471	111	921	128	2 355	9	218	338	237	2 605	108	572

Véanse notas al final del capítulo

6. INSTITUCIONES FINANCIERAS MONETARIAS
B) Balance según los estados de la zona del euro

6.3 Activo. Residentes en España

Millones de euros

	Total	Préstamos y créditos								Valores distintos acciones y particip.		Participaciones en FMM	Acciones y participaciones	
		Del cual		IFM total	Del cual		AAPP total	Del cual		Del cual				
		Total	Euros		Euros	Euros		Otros sectores residentes total	Euros	Total (a)	Euros (a)			
	1=2+10+12+13	2=4+6+8	3=5+7+9	4	5	6	7	8	9	10	11	12	13	
10		2 899 945	2 239 840	2 216 656	299 585	296 557	82 665	82 665	1 857 591	1 837 434	556 932	552 325	0	103 172
11		3 074 395	2 316 298	2 288 815	426 089	418 291	92 783	92 783	1 797 426	1 777 741	595 247	590 573	0	162 850
12		3 169 152	2 380 763	2 359 810	644 834	640 001	117 136	117 136	1 618 794	1 602 673	621 075	616 256	8	167 306
13		2 732 158	1 953 137	1 936 010	410 596	406 181	88 979	88 979	1 453 562	1 440 851	589 982	584 899	3	189 036
14	R	2 480 755	1 790 260	1 769 389	328 896	322 114	102 285	102 285	1 359 080	1 344 991	589 489	585 295	4	101 001
15		2 389 312	1 727 095	1 704 311	334 744	326 414	89 971	89 971	1 302 379	1 287 926	573 787	569 886	3	88 428
14 Oct		2 548 987	1 798 874	1 779 144	340 408	334 408	98 653	98 653	1 359 813	1 346 084	584 060	579 977	0	166 053
Nov		2 548 056	1 801 757	1 781 825	337 238	330 933	98 781	98 781	1 365 739	1 352 111	584 722	580 694	0	161 576
Dic	R	2 480 755	1 790 260	1 769 389	328 896	322 114	102 285	102 285	1 359 080	1 344 991	589 489	585 295	4	101 001
15 Ene		2 434 850	1 767 814	1 746 340	314 907	308 101	104 443	104 442	1 348 465	1 333 796	573 959	569 654	6	93 071
Feb		2 408 871	1 750 379	1 728 954	306 156	299 239	101 230	101 230	1 342 994	1 328 485	563 860	559 471	8	94 624
Mar		2 452 436	1 788 561	1 765 652	332 417	325 013	101 769	101 769	1 354 375	1 338 870	568 324	563 697	10	95 541
Abr		2 422 282	1 764 654	1 742 057	329 957	322 109	98 760	98 760	1 335 937	1 321 189	559 837	555 525	9	97 782
May		2 419 285	1 756 351	1 733 178	328 623	320 481	96 976	96 976	1 330 752	1 315 721	567 889	563 467	9	95 036
Jun		2 434 656	1 773 570	1 750 813	340 124	331 886	97 669	97 669	1 335 777	1 321 258	567 698	563 357	9	93 379
Jul		2 406 378	1 747 484	1 725 504	328 591	321 146	96 305	96 305	1 322 589	1 308 054	562 580	558 195	5	96 308
Ago		2 382 557	1 725 580	1 703 064	320 663	312 932	94 363	94 363	1 310 554	1 295 769	563 556	559 284	5	93 416
Sep		2 408 008	1 744 231	1 722 098	331 870	324 220	95 229	95 229	1 317 132	1 302 648	571 988	568 229	7	91 781
Oct		2 402 642	1 738 094	1 716 411	332 061	324 705	94 476	94 476	1 311 557	1 297 229	572 209	568 357	5	92 335
Nov		2 402 639	1 740 939	1 717 824	330 514	321 893	92 177	92 177	1 318 249	1 303 754	570 157	566 159	4	91 539
Dic		2 389 312	1 727 095	1 704 311	334 744	326 414	89 971	89 971	1 302 379	1 287 926	573 787	569 886	3	88 428
16 Ene		2 393 074	1 722 153	1 700 464	334 491	326 935	92 781	92 781	1 294 881	1 280 748	582 727	578 845	3	88 191
Feb		2 400 854	1 711 895	1 689 619	330 587	322 939	92 457	92 457	1 288 851	1 274 223	601 411	597 474	3	87 545
Mar	P	2 382 126	1 687 462	1 666 293	320 872	313 705	92 778	92 778	1 273 813	1 259 811	607 037	603 231	5	87 622

Véanse notas al final del capítulo

6. INSTITUCIONES FINANCIERAS MONETARIAS
B) Balance según los estados de la zona del euro

6.4 Activo. Residentes en España:
detalle de valores distintos de acciones y participaciones

Millones de euros

	Total	Del cual		IFM		AAPP		Otros sectores residentes		
		Euros	Del cual			Del cual		Total	Del cual	
			Total	Euros	Hasta dos años	Total	Euros		Euros	
	1=3+6+8	2=4+7+9	3	4	5	6	7	8	9	
10		556 932	552 325	77 332	76 933	15 241	176 691	176 570	302 909	298 822
11		595 247	590 573	85 524	85 104	18 274	221 124	221 002	288 599	284 467
12		621 075	616 256	95 158	94 778	18 541	274 258	274 202	251 659	247 276
13		589 982	584 899	70 867	70 511	12 907	293 198	293 108	225 917	221 280
14	R	589 489	585 295	53 999	53 598	6 486	318 194	317 857	217 296	213 840
15		573 787	569 886	47 379	47 349	7 260	327 479	327 321	198 928	195 216
14 Oct		584 060	579 977	56 016	55 621	12 072	322 937	322 591	205 107	201 765
Nov		584 722	580 694	53 721	53 330	11 071	318 628	318 346	212 373	209 018
Dic	R	589 489	585 295	53 999	53 598	6 486	318 194	317 857	217 296	213 840
15 Ene		573 959	569 654	51 776	51 359	5 761	309 215	308 938	212 968	209 357
Feb		563 860	559 471	50 396	49 926	5 820	303 196	302 995	210 268	206 551
Mar		568 324	563 697	50 351	49 780	6 383	307 999	307 784	209 973	206 132
Abr		559 837	555 525	50 208	49 783	6 968	302 245	301 969	207 383	203 773
May		567 889	563 467	50 488	50 053	7 153	306 092	305 810	211 309	207 603
Jun		567 698	563 357	50 007	49 518	7 356	310 364	310 218	207 327	203 620
Jul		562 580	558 195	48 468	47 972	6 954	305 794	305 672	208 318	204 551
Ago		563 556	559 284	48 908	48 428	7 983	309 604	309 485	205 043	201 371
Sep		571 988	568 229	47 441	47 411	7 309	320 959	320 831	203 589	199 987
Oct		572 209	568 357	46 487	46 450	6 674	326 373	326 235	199 348	195 672
Nov		570 157	566 159	47 431	47 391	7 077	330 758	330 631	191 968	188 136
Dic		573 787	569 886	47 379	47 349	7 260	327 479	327 321	198 928	195 216
16 Ene		582 727	578 845	43 842	43 809	5 030	339 785	339 622	199 100	195 415
Feb		601 411	597 474	42 956	42 921	4 634	345 809	345 586	212 646	208 967
Mar	P	607 037	603 231	41 286	41 259	3 997	357 074	356 860	208 676	205 112

6. INSTITUCIONES FINANCIERAS MONETARIAS
B) Balance según los estados de la zona del euro

6.5 Activo. Residentes en otros países de la zona euro

Millones de euros

	Total	Préstamos y créditos								Valores distintos acciones y parti.		Participaciones en FMM	Acciones y participaciones
		Del cual		IFM total	Del cual		AAPP total	Del cual		Del cual			
		Total	Euros		Total	Euros		Total	Euros	Total (a)	Euros		
		2+10+1=12+13	2=4+6+8	3=5+7+9	4	5	6	7	8	9	10		
10	215 736	106 047	95 934	80 173	73 545	92	92	25 782	22 296	87 103	85 784	5	22 581
11	221 958	106 192	95 130	78 006	71 140	89	89	28 098	23 901	92 453	90 059	2	23 311
12	220 376	87 311	79 628	60 647	56 847	36	36	26 629	22 746	109 233	107 531	-	23 833
13	202 821	79 620	73 262	56 282	53 301	34	34	23 304	19 926	95 356	94 108	-	27 845
14	R 208 648	88 432	81 109	67 541	64 129	31	31	20 860	16 949	89 746	88 063	-	30 471
15	211 961	101 572	93 057	76 888	72 636	23	23	24 661	20 398	76 357	74 762	-	34 032
14 Oct	218 948	86 719	79 340	63 803	60 367	38	38	22 878	18 936	101 785	100 170	-	30 443
Nov	225 199	92 405	84 719	68 893	65 271	40	40	23 472	19 409	101 912	100 273	-	30 883
Dic	R 208 648	88 432	81 109	67 541	64 129	31	31	20 860	16 949	89 746	88 063	-	30 471
15 Ene	217 859	94 160	85 555	70 678	66 340	30	30	23 451	19 184	92 656	90 839	-	31 043
Feb	222 291	95 641	86 959	73 980	69 606	30	30	21 631	17 323	95 647	94 104	-	31 002
Mar	223 984	95 765	87 135	74 078	69 795	29	29	21 659	17 311	96 666	95 004	-	31 552
Abr	213 866	85 963	77 242	64 175	59 595	29	29	21 759	17 619	95 141	93 642	-	32 762
May	214 617	87 163	78 671	66 095	61 714	29	29	21 039	16 929	94 764	93 201	-	32 690
Jun	216 625	90 523	82 547	68 554	64 532	49	49	21 920	17 966	93 498	91 812	-	32 604
Jul	218 695	93 179	84 635	67 987	63 552	26	26	25 166	21 057	93 070	91 439	-	32 445
Ago	217 374	96 051	87 801	74 318	70 131	25	25	21 708	17 644	89 561	87 499	-	31 763
Sep	213 857	94 057	85 540	72 407	67 952	40	40	21 609	17 548	88 641	86 687	-	31 159
Oct	217 308	95 554	86 611	72 515	67 815	24	24	23 015	18 772	89 293	87 621	-	32 460
Nov	223 685	100 891	91 518	76 572	71 679	25	25	24 294	19 813	88 570	86 677	-	34 223
Dic	211 961	101 572	93 057	76 888	72 636	23	23	24 661	20 398	76 357	74 762	-	34 032
16 Ene	203 544	92 121	82 988	69 245	64 416	21	21	22 855	18 551	77 384	75 353	-	34 040
Feb	206 033	94 597	85 570	70 375	65 561	22	22	24 200	19 987	77 915	76 224	-	33 520
Mar	P 211 232	101 856	92 623	78 011	72 865	28	28	23 817	19 730	76 236	74 627	-	33 140

Véanse notas al final del capítulo

6. INSTITUCIONES FINANCIERAS MONETARIAS
B) Balance según los estados de la zona del euro

6.6 Activo. Residentes en otros países de la zona euro: detalle de valores distintos de acciones y participaciones

Millones de euros

	Total	Del cual		IFM			AAPP		Otros sectores residentes		
		Euros	Total	Del cual		Total	Del cual		Total	Del cual	
				Euros	Hasta dos años		Euros	Euros		Total	Euros
1=3+6+8	2=4+7+9	3	4	5	6	7	8	9	10	11	
10	87 103	85 784	11 047	10 261	274	61 396	61 117	14 660	14 406		
11	92 453	90 059	9 210	8 483	318	66 076	65 896	17 167	15 680		
12	109 233	107 531	5 626	5 463	851	54 456	54 347	49 151	47 721		
13	95 356	94 108	7 575	7 500	3 263	44 956	44 854	42 824	41 754		
14	R 89 746	88 063	6 930	6 701	2 361	58 414	58 137	24 402	23 225		
15	76 357	74 762	4 191	3 924	315	60 165	59 903	12 001	10 935		
14 Oct	101 785	100 170	7 024	6 817	2 559	58 261	57 999	36 500	35 354		
Nov	101 912	100 273	7 252	7 033	2 650	58 000	57 777	36 660	35 463		
Dic	R 89 746	88 063	6 930	6 701	2 361	58 414	58 137	24 402	23 225		
15 Ene	92 656	90 839	6 924	6 698	2 160	64 118	63 801	21 614	20 340		
Feb	95 647	94 104	6 803	6 540	2 167	67 455	67 105	21 390	20 460		
Mar	96 666	95 004	6 659	6 365	2 202	68 343	68 011	21 664	20 629		
Abr	95 141	93 642	6 513	6 245	2 122	66 883	66 630	21 746	20 767		
May	94 764	93 201	6 701	6 414	2 104	66 620	66 353	21 443	20 434		
Jun	93 498	91 812	6 173	5 875	2 126	66 034	65 778	21 292	20 159		
Jul	93 070	91 439	5 709	5 444	2 258	66 338	66 091	21 023	19 904		
Ago	89 561	87 499	5 518	5 257	2 241	64 551	64 283	19 492	17 959		
Sep	88 641	86 687	5 456	5 264	2 255	63 451	63 180	19 734	18 243		
Oct	89 293	87 621	5 663	5 446	2 279	64 861	64 594	18 770	17 581		
Nov	88 570	86 677	3 990	3 757	276	64 561	64 286	20 019	18 634		
Dic	76 357	74 762	4 191	3 924	315	60 165	59 903	12 001	10 935		
16 Ene	77 384	75 353	4 089	3 818	340	60 806	60 544	12 489	10 991		
Feb	77 915	76 224	3 988	3 728	339	62 117	61 861	11 810	10 635		
Mar	P 76 236	74 627	4 276	4 024	318	59 607	59 371	12 353	11 232		

6. INSTITUCIONES FINANCIERAS MONETARIAS
B) Balance según los estados de la zona del euro

6.7 Pasivo. Depósitos de los residentes en España: por sectores y detalle por instrumentos de los depósitos de OOAAPP

Millones de euros

	Por sectores							OOAAPP: depósitos por instrumentos							
	Total	Del cual		IFM		AAPP		Otros sectores residentes	Del cual		A la vista	Del cual		Con preaviso	Cesiones temporales
		Euros	Total	Euros	Administración Central	Otras Administraciones Públicas	Total		Euros	A plazo total		Hasta dos años			
													1=3+5a7		
10	2 036 086	2 002 750	299 080	296 529	49 091	39 325	1 648 590	39 325	39 324	32 593	5 504	5 375	-	1 228	
11	2 080 699	2 045 750	424 791	417 962	47 835	27 308	1 580 765	27 308	27 303	22 580	4 042	3 862	-	685	
12	2 192 472	2 158 114	646 488	642 361	48 881	29 312	1 467 828	29 312	29 311	24 240	4 660	4 359	-	412	
13	1 910 942	1 876 920	413 133	409 567	34 793	30 808	1 432 246	30 808	30 807	23 250	7 053	6 545	-	506	
14	1 812 384	1 782 169	332 128	325 451	42 744	33 461	1 404 099	33 461	33 455	26 164	6 767	5 951	-	530	
15	1 784 377	1 747 048	334 478	326 146	40 928	36 257	1 372 773	36 257	36 253	29 678	6 373	5 485	-	206	
14 Oct	1 802 842	1 769 950	344 005	338 096	40 567	40 003	1 378 322	40 003	39 996	32 289	7 211	6 597	-	502	
Nov	1 821 253	1 787 892	338 864	332 727	44 493	43 978	1 393 973	43 978	43 971	36 075	7 345	6 726	-	558	
Dic	1 812 384	1 778 169	332 128	325 451	42 744	33 461	1 404 099	33 461	33 455	26 164	6 767	5 951	-	530	
15 Ene	1 794 250	1 760 027	312 134	305 438	62 951	32 686	1 386 528	32 686	32 681	25 366	6 827	5 990	-	493	
Feb	1 776 229	1 741 624	304 842	298 112	47 188	34 675	1 389 574	34 675	34 671	27 068	7 073	6 233	-	535	
Mar	1 811 929	1 775 649	333 394	326 059	53 613	32 651	1 392 322	32 651	32 645	24 993	7 095	6 313	-	563	
Abr	1 788 262	1 751 831	328 675	321 018	40 131	36 371	1 383 141	36 371	36 366	28 140	6 799	5 883	-	1 432	
May	1 791 014	1 754 226	328 510	320 476	37 959	38 612	1 385 994	38 612	38 607	29 243	7 011	6 108	-	2 358	
Jun	1 808 087	1 771 561	340 847	332 775	38 787	40 722	1 387 797	40 722	40 717	33 894	6 650	5 713	-	178	
Jul	1 774 682	1 738 964	329 868	322 510	30 648	35 197	1 379 036	35 197	35 194	28 598	6 470	5 574	-	130	
Ago	1 767 077	1 731 068	321 806	314 118	42 219	36 089	1 367 030	36 089	36 087	28 280	6 479	5 606	-	1 331	
Sep	1 791 490	1 755 953	332 578	324 993	49 327	38 919	1 370 733	38 919	38 916	28 854	6 750	5 866	-	3 315	
Oct	1 805 664	1 771 809	330 773	323 525	71 749	43 574	1 359 633	43 574	43 570	31 058	6 780	5 908	-	5 736	
Nov	1 788 249	1 750 603	329 952	321 228	50 728	47 773	1 359 857	47 773	47 769	39 826	6 663	5 743	-	1 285	
Dic	1 784 377	1 747 048	334 478	326 146	40 928	36 257	1 372 773	36 257	36 253	29 678	6 373	5 485	-	206	
16 Ene	1 792 573	1 757 143	333 621	326 186	53 264	36 122	1 369 623	36 122	36 120	29 009	6 894	6 045	-	219	
Feb	1 783 305	1 746 469	330 253	322 570	41 552	36 116	1 375 442	36 116	36 112	27 461	6 913	6 033	-	1 742	
Mar	P 1 773 070	1 737 859	321 393	314 260	50 227	35 674	1 365 833	35 674	35 670	27 854	7 004	6 126	-	817	

6. INSTITUCIONES FINANCIERAS MONETARIAS
B) Balance según los estados de la zona del euro

6.8 Pasivo. Depósitos de los residentes en España: detalle de otros sectores residentes

Millones de euros

	Depósitos en euros							Depósitos en monedas distintas del euro						
	Total	A la vista	A plazo total	Del cual		Con preaviso	Cesiones temporales	Total	A la vista	A plazo total	Del cual		Con preaviso	Cesiones temporales
				Hasta dos años							A plazo total	Hasta dos años		
10	1 648 590	1 617 817	472 872	1 075 156	477 373	37	69 752	30 772	4 743	26 030	8 751	-	-	
11	1 580 765	1 552 666	472 595	1 019 797	442 651	45	60 229	28 099	5 484	22 615	6 416	-	-	
12	1 467 828	1 437 590	465 889	911 864	457 667	42	59 796	30 201	5 911	24 291	7 140	-	-	
13	1 432 246	1 401 792	490 144	847 664	410 826	56	63 927	30 415	8 470	21 944	5 253	-	-	
14	1 404 099	1 376 566	549 971	767 286	372 584	67	59 242	27 485	8 748	18 723	4 761	-	14	
15	1 372 773	1 343 805	637 517	664 666	351 919	57	41 565	28 910	11 651	17 259	4 538	-	-	
14 Oct	1 378 322	1 351 337	520 553	783 858	389 009	67	46 859	26 931	8 555	18 376	4 776	-	-	
Nov	1 393 973	1 366 744	539 095	783 057	382 460	67	44 525	27 174	8 693	18 481	4 883	-	-	
Dic	1 404 099	1 376 566	549 971	767 286	372 584	67	59 242	27 485	8 748	18 723	4 761	-	14	
15 Ene	1 386 528	1 358 999	554 900	761 491	370 451	67	42 542	27 480	9 083	18 398	4 725	-	-	
Feb	1 389 574	1 361 700	562 524	754 254	369 862	66	44 856	27 824	9 151	18 673	4 866	-	-	
Mar	1 392 322	1 363 457	568 617	740 945	363 756	66	53 829	28 814	9 439	19 376	5 092	-	-	
Abr	1 383 141	1 354 424	580 835	731 417	362 807	65	42 106	28 660	9 643	19 017	5 439	-	-	
May	1 385 994	1 357 301	587 599	724 195	358 045	65	45 442	28 631	9 697	18 934	5 035	-	-	
Jun	1 387 797	1 359 446	606 336	707 772	350 646	64	45 273	28 284	9 980	18 304	4 686	-	-	
Jul	1 379 036	1 350 757	609 555	701 197	350 169	62	39 943	28 212	9 822	18 390	4 645	-	-	
Ago	1 367 030	1 338 790	607 388	695 560	351 850	60	35 782	28 172	10 517	17 656	4 300	-	-	
Sep	1 370 733	1 342 838	617 239	683 181	347 156	58	42 361	27 827	10 261	17 566	4 273	-	-	
Oct	1 359 633	1 333 076	616 221	676 096	347 930	57	40 702	26 492	10 395	16 097	4 653	-	-	
Nov	1 359 857	1 330 942	627 243	661 300	348 829	57	42 341	28 854	10 811	18 043	4 854	-	-	
Dic	1 372 773	1 343 805	637 517	664 666	351 919	57	41 565	28 910	11 651	17 259	4 538	-	-	
16 Ene	1 369 623	1 341 627	644 200	659 982	352 924	57	37 389	29 938	10 611	17 327	4 817	-	-	
Feb	1 375 442	1 346 306	641 891	672 069	356 644	57	32 290	29 078	11 079	17 999	5 463	-	-	
Mar	P 1 365 833	1 337 771	651 125	648 736	346 497	57	37 853	28 004	10 914	17 089	5 440	-	-	

6. INSTITUCIONES FINANCIERAS MONETARIAS
B) Balance según los estados de la zona del euro

6.9 Pasivo. Depósitos de residentes en otros países de la zona euro: por sectores y detalle por instrumentos de los depósitos de OOAAPP

Millones de euros

	Por sectores							OOAAPP: depósitos por instrumentos						
	Del cual		IFM		AAPP		Otros sectores residentes (a)	Del cual		A la vista	Del cual		Con preaviso	Cesiones temporales
	Total	Euros	Del cual		Administración Central	Otras Administraciones Públicas		Total	Euros		A plazo total	Hasta dos años		
			Total	Euros			13			14				
1=3+5a7	2	3	4	5	6=8	7	8=10+11+13+14	9	10	11	12	13	14	
10	279 120	261 618	230 986	217 323	3	0	48 131	0	0	0	-	-	-	-
11	419 791	406 031	344 776	334 010	203	0	74 812	0	0	0	-	-	-	-
12	497 693	486 362	463 929	455 200	4 288	0	29 476	0	0	0	-	-	-	-
13	383 445	372 399	345 950	337 572	229	0	37 265	0	0	0	-	-	-	-
14	397 236	378 959	352 363	338 337	3 854	0	41 018	0	0	0	-	-	-	-
15	442 481	424 330	397 080	382 850	2 031	0	43 370	0	0	0	-	-	-	-
14 Oct	413 204	394 805	363 095	348 668	5 112	0	44 997	0	0	0	-	-	-	-
14 Nov	415 746	397 360	363 922	349 914	5 098	0	46 726	0	0	0	-	-	-	-
14 Dic	397 236	378 959	352 363	338 337	3 854	0	41 018	0	0	0	-	-	-	-
15 Ene	389 221	371 130	342 859	328 897	5 023	0	41 338	0	0	0	-	-	-	-
15 Feb	392 820	378 332	347 348	336 509	3 036	0	42 435	0	0	0	-	-	-	-
15 Mar	421 209	405 573	364 353	352 769	7 666	0	49 189	0	0	0	-	-	-	-
15 Abr	410 804	394 649	367 471	354 879	166	0	43 167	0	0	0	-	-	-	-
15 May	418 429	401 460	366 421	353 526	7 667	0	44 341	0	0	0	-	-	-	-
15 Jun	425 689	409 647	373 558	361 555	6 167	0	45 965	0	0	0	-	-	-	-
15 Jul	435 914	418 544	390 259	376 872	3 170	0	42 484	0	0	0	-	-	-	-
15 Ago	428 272	411 455	384 317	371 632	3 572	0	40 383	0	0	0	-	-	-	-
15 Sep	430 862	413 264	385 307	371 773	3 609	0	41 947	0	0	0	-	-	-	-
15 Oct	430 975	411 541	388 736	373 494	906	0	41 332	0	0	0	-	-	-	-
15 Nov	450 244	430 170	397 633	382 146	3 834	1	48 776	1	1	1	-	-	-	-
15 Dic	442 481	424 330	397 080	382 850	2 031	0	43 370	0	0	0	-	-	-	-
16 Ene	438 552	420 047	389 598	374 584	3 033	0	45 920	0	0	0	-	-	-	-
16 Feb	468 254	448 903	408 259	392 778	2 234	0	57 761	0	0	0	-	-	-	-
16 Mar	P 471 081	452 214	415 834	400 936	4 035	0	51 211	0	0	0	-	-	-	-

Véanse notas al final del capítulo

6. INSTITUCIONES FINANCIERAS MONETARIAS
B) Balance según los estados de la zona del euro

6.10 Pasivo. Depósitos de residentes en otros países de la zona euro: detalle de otros sectores residentes

Millones de euros

	Depósitos en euros							Depósitos en monedas distintas del euro						
	Total	A la vista	Del cual		Con preaviso	Cesiones temporales	Total	A la vista	Del cual		Con preaviso	Cesiones temporales		
			A plazo total	Hasta dos años					A plazo total	Hasta dos años				
	1=2+8	2=4+6+7+	3	4	5	6	7	8=9+10	9	10	11	12	13	
10	48 131	44 293	4 736	29 001	21 129	301	10 255	3 838	272	3 566	2 794	-	-	
11	74 812	71 818	4 879	26 100	16 589	270	40 568	2 994	344	2 650	1 654	-	-	
12	29 476	26 874	3 634	18 128	9 092	345	4 768	2 602	232	2 370	900	-	-	
13	37 265	34 598	4 791	19 531	12 292	319	9 957	2 667	295	2 373	804	0	-	
14	41 018	36 769	5 281	19 915	12 245	246	11 327	4 250	334	3 916	1 892	1	-	
15	43 370	39 448	5 623	18 276	11 529	185	15 364	3 922	349	3 567	1 939	6	-	
14 Oct	44 997	41 025	4 948	21 821	14 240	272	13 983	3 972	420	3 551	1 577	1	-	
14 Nov	46 726	42 348	6 619	21 837	14 319	272	13 619	4 378	552	3 825	1 869	1	-	
14 Dic	41 018	36 769	5 281	19 915	12 245	246	11 327	4 250	334	3 916	1 892	1	-	
15 Ene	41 338	37 210	5 413	19 030	11 664	230	12 537	4 128	432	3 695	1 524	1	-	
15 Feb	42 435	38 787	5 472	18 623	11 543	215	14 477	3 648	262	3 384	1 585	2	-	
15 Mar	49 189	45 138	5 682	18 655	11 692	199	20 602	4 051	385	3 524	1 581	3	139	
15 Abr	43 167	39 603	5 163	18 480	11 573	184	15 775	3 564	303	3 213	1 310	3	45	
15 May	44 341	40 267	5 462	16 932	10 019	169	17 704	4 074	390	3 635	1 641	4	46	
15 Jun	45 965	41 924	6 254	17 508	10 591	154	18 008	4 040	484	3 552	1 544	4	-	
15 Jul	42 484	38 501	5 539	18 711	11 779	148	14 104	3 983	316	3 662	1 513	5	-	
15 Ago	40 383	36 251	5 557	17 970	11 345	142	12 582	4 132	490	3 637	1 521	5	-	
15 Sep	41 947	37 882	7 051	16 185	9 608	136	14 510	4 064	485	3 574	1 508	6	-	
15 Oct	41 332	37 141	7 145	15 904	9 373	153	13 940	4 192	428	3 759	1 590	6	-	
15 Nov	48 776	44 189	8 264	15 894	9 420	169	19 863	4 587	391	4 190	1 856	6	-	
15 Dic	43 370	39 448	5 623	18 276	11 529	185	15 364	3 922	349	3 567	1 939	6	-	
16 Ene	45 920	42 430	6 082	17 395	10 772	185	18 768	3 490	404	3 081	1 439	6	-	
16 Feb	57 761	53 890	6 589	17 898	11 462	185	29 218	3 871	449	3 278	1 646	6	138	
16 Mar	P 51 211	47 243	6 652	17 054	10 527	185	23 352	3 969	345	3 487	1 885	6	132	

6. INSTITUCIONES FINANCIERAS MONETARIAS
B) Balance según los estados de la zona del euro

6.11 Activo. Resto del mundo

Millones de euros

	Total 1=3+5+7	Del cual		Préstamos y créditos		Valores distintos de acciones y particip.		Acciones y participaciones	
		Euros 2	Total 3	Del cual		Total 5	Total 6		Euros 7
				Euros	Total				
10	224 078	91 957	128 476	80 553	40 034	11 404	55 568		
11	244 897	95 277	132 766	86 044	44 326	9 233	67 806		
12	256 143	120 149	148 715	110 874	39 948	9 275	67 480		
13	204 554	69 310	105 205	63 406	34 763	5 905	64 587		
14	209 590	49 510	87 690	44 573	50 710	4 937	71 190		
15	249 014	63 927	91 744	36 119	81 099	27 808	76 171		
14 Oct	213 641	...	100 889	63 286	43 671	...	69 081		
Nov	227 254	...	106 540	63 926	47 761	...	72 954		
Dic	209 590	49 510	87 690	44 573	50 710	4 937	71 190		
15 Ene	216 722	49 016	89 314	43 741	55 300	5 275	72 109		
Feb	221 104	47 620	90 848	42 599	57 664	5 021	72 593		
Mar	230 329	52 230	93 868	44 598	64 426	7 632	72 035		
Abr	229 284	53 703	92 580	43 917	64 891	9 786	71 813		
May	227 343	49 845	87 609	37 692	67 776	12 154	71 958		
Jun	232 658	50 449	89 975	36 291	69 147	14 158	73 537		
Jul	238 677	53 263	90 995	36 974	71 858	16 289	75 824		
Ago	235 975	57 279	89 700	38 865	72 162	18 414	74 113		
Sep	240 841	59 896	94 515	39 186	72 392	20 709	73 934		
Oct	241 898	60 660	90 333	37 667	76 818	22 993	74 747		
Nov	250 829	63 317	93 302	37 536	82 000	25 781	75 527		
Dic	249 014	63 927	91 744	36 119	81 099	27 808	76 171		
16 Ene	249 623	66 892	91 872	36 592	82 310	30 301	75 441		
Feb	254 302	70 410	90 554	37 453	87 842	32 957	75 906		
Mar	254 330	73 170	89 597	37 859	88 876	35 311	75 857		

6. INSTITUCIONES FINANCIERAS MONETARIAS
B) Balance según los estados de la zona del euro

6.12 Pasivo. Resto del mundo y rúbricas no clasificadas: total y algunos detalles

Millones de euros

	Resto del mundo. Depósitos					Rúbricas no clasificadas (pasivos, excepto depósitos y participes de FMM)						
	Total 1=3+5	Del cual		Vista, a plazo y con pre-aviso 3	Del cual Hasta 2 años 4	Cesiones temporales 5	Total 6	Del cual:				Otros pasivos
		Euros 2	Total 3					Euros 7	Hasta 2 años 8	Valores distintos de acciones		
	Total 9			Euros 10	Total 11	Euros 12						
10	283 887	204 453	204 539	174 250	79 349	1 068 667	506 999	36 236	432 892	403 344	239 819	...
11	249 056	198 197	171 879	111 048	77 177	1 221 698	521 890	53 700	434 512	413 144	297 896	...
12	180 669	141 140	160 836	93 048	19 834	1 254 858	490 894	67 467	394 300	380 592	330 424	...
13	138 644	108 607	101 900	62 098	36 744	1 093 524	405 261	21 040	297 410	288 767	238 364	...
14	115 879	78 263	89 575	64 564	26 304	1 002 172	379 046	30 476	260 104	249 748	256 239	...
15	111 766	71 799	92 367	68 354	19 399	929 477	358 079	30 780	232 453	220 513	224 927	...
14 Oct	132 451	100 834	102 052	62 918	30 399	1 065 726	361 272	22 547	246 843	236 678	258 489	...
Nov	135 113	101 910	104 133	80 097	30 980	1 069 992	361 473	25 465	246 508	236 101	261 883	...
Dic	115 879	78 263	89 575	64 564	26 304	1 002 172	379 046	30 476	260 104	249 748	256 239	...
15 Ene	118 102	80 164	92 111	65 479	25 991	1 020 438	365 999	29 231	250 309	239 026	284 688	...
Feb	121 035	83 210	91 641	65 314	29 393	1 008 585	364 079	31 116	248 603	236 918	271 633	...
Mar	119 771	82 714	91 395	64 919	28 376	1 009 782	360 157	31 834	244 520	232 163	277 708	...
Abr	118 236	80 513	93 260	67 356	24 975	993 764	356 225	31 371	239 430	227 341	268 041	...
May	115 263	77 092	91 088	64 859	24 175	974 875	356 452	31 704	238 609	226 927	254 627	...
Jun	116 584	74 181	95 800	71 343	20 784	954 676	354 170	30 539	234 143	223 061	245 784	...
Jul	116 808	73 676	98 735	72 963	18 073	960 093	355 358	30 909	233 828	222 998	247 585	...
Ago	115 334	74 892	96 573	70 797	18 761	947 611	358 706	32 470	237 337	225 955	234 487	...
Sep	122 354	77 633	103 031	77 492	19 323	941 843	353 413	30 413	231 555	220 647	236 718	...
Oct	113 485	72 147	95 093	69 992	18 392	942 254	348 697	29 112	227 918	215 588	238 707	...
Nov	113 562	71 144	94 441	70 028	19 121	961 722	356 844	30 445	234 723	222 077	248 945	...
Dic	111 766	71 799	92 367	68 354	19 399	929 477	358 079	30 780	232 453	220 513	224 927	...
16 Ene	110 065	72 618	91 967	67 135	18 098	938 679	347 561	29 057	223 708	212 154	245 005	...
Feb	110 480	72 728	92 520	67 136	17 960	940 106	346 002	28 856	221 909	209 941	248 381	...
Mar	110 906	71 538	91 773	66 301	19 133	921 498	343 289	28 756	217 790	206 292	237 450	...

NOTAS A LOS CUADROS DEL CAPÍTULO 6. INSTITUCIONES FINANCIERAS MONETARIAS

Algunas rúbricas de los balances de las instituciones financieras monetarias según los estados de la zona del euro, que se publican en los capítulos 6 y 8 del Boletín Estadístico, registran cambios en diciembre de 2014 debido a la entrada en vigor de una nueva regulación contable. Estas modificaciones afectan exclusivamente a la forma de presentación de parte de la información y no inciden ni en las rúbricas de créditos y depósitos ni reflejan ningún cambio patrimonial en los balances de las entidades.

En concreto, la entrada en vigor de la Circular 5/2014, de 28 de noviembre, del Banco de España, por la que se modifica la Circular 4/2004, de 22 de diciembre, a entidades de crédito, sobre normas de información financiera pública y reservada, y modelos de estados financieros, y que incorpora los requerimientos estadísticos que fija la regulación del Banco Central Europeo¹, da lugar a un cambio en la presentación de algunas rúbricas del balance de los estados de la zona del euro. Este cambio supone que, a partir de diciembre de 2014, que son los datos que ahora se publican, y salvo los préstamos y depósitos, que siguen presentándose por el principal, el resto de rúbricas comienzan a difundirse según su valor en libros, avanzando así en el proceso de armonización con la información que se recoge con fines supervisores. Esto implica que, desde esa fecha, rúbricas como las "Acciones y participaciones" del activo se presentan neteadas de sus correcciones de valoración, y, a su vez, estas correcciones dejan de llevarse a la rúbrica de "Capital y reservas", como ocurría hasta ahora (véanse cuadros 6.2 y 6.3). Este cambio explica el grueso de la variación que se observa en diciembre de 2014 en el tamaño del balance total y en el de algunos componentes, como la cifra de acciones y participaciones o la de capital y reservas.

Cuadro 6.1

- a. Véase detalle en los cuadros 6.3 y 6.4.
- b. Véase detalle en los cuadros 6.5 y 6.6.
- c. Véase detalle en el cuadro 6.11.

Cuadro 6.2

- a. Columna que tiene desarrollo en el cuadro 6.12.
- b. Columna que tiene desarrollo en el cuadro 6.9

Cuadro 6.3

- a. Columna que tiene desarrollo en el cuadro 6.4.

Cuadro 6.5

- a. Columna que tiene desarrollo en el cuadro 6.6.

Cuadro 6.9

- a. Columna que tiene desarrollo en el cuadro 6.10.

¹ Reglamento (UE) n° 1071/2013 del Banco Central Europeo relativo al balance del sector de las instituciones financieras monetarias, de 24 de septiembre de 2013

CAPÍTULO 7 BANCO DE ESPAÑA

Datos referidos a Marzo de 2016

Millones de euros

	Serie en cuadro y columna/ Time series in table and column		
ACTIVO			ASSETS
1 A. RESIDENTES EN ESPAÑA	7.1/2	268 069	1 A. DOMESTIC
2 2. Préstamos y créditos	7.3/2	133 853	2 2. Loans
3 2e. Del cual: euros	7.3/3	130 691	3 2e. Of which: euro
4 IFM	7.3/4	133 677	4 MFIs
5 2e. Del cual: euros	7.3/5	130 515	5 2e. Of which: euro
6 Administraciones Públicas	7.3/6	-	6 General government
7 2e. Del cual: euros	7.3/7	-	7 2e. Of which: euro
8 Otros residentes	7.3/8	177	8 Other resident sectors
9 2e. Del cual: euros	7.3/9	177	9 2e. Of which: euro
10 3. Valores distintos de acciones y participaciones	7.3/10	134 178	10 3. Securities other than shares
11 3e. Del cual: euros	7.3/11	134 178	11 3e. Of which: euro
12 IFM	7.4/3	19 934	12 MFIs
13 3e. Del cual: euros	7.4/4	19 934	13 3e. Of which: euro
14 Administraciones Públicas	7.4/6	100 688	14 General government
15 3e. Del cual: euros	7.4/7	100 688	15 3e. Of which: euro
16 Otros residentes	7.4/8	13 556	16 Other resident sectors
17 3e. Del cual: euros	7.4/9	13 556	17 3e. Of which: euro
18 5. Acciones y participaciones	7.3/13	38	18 5. Shares and other equity
19 IFM	-	-	19 MFIs
20 Otros residentes	-	38	20 Other resident sectors
21 B. RESIDENTES EN OTROS PAÍSES DE LA ZONA DEL EURO	7.1/3	29 463	21 B. OTHER EURO AREA COUNTRIES
22 2. Préstamos y créditos	7.5/2	5 124	22 2. Loans
23 2e. Del cual: euros	7.5/3	5 124	23 2e. Of which: euro
24 IFM	7.5/4	5 124	24 MFIs
25 2e. Del cual: euros	7.5/5	5 124	25 2e. Of which: euro
26 Administraciones Públicas	7.5/6	-	26 General government
27 2e. Del cual: euros	7.5/7	-	27 2e. Of which: euro
28 Otros residentes	7.5/8	-	28 Other resident sectors
29 2e. Del cual: euros	7.5/9	-	29 2e. Of which: euro
30 3. Valores distintos de acciones y participaciones	7.5/10	23 026	30 3. Securities other than shares
31 3e. Del cual: euros	7.5/11	23 026	31 3e. Of which: euro
32 IFM	7.6/3	157	32 MFIs
33 3e. Del cual: euros	7.6/4	157	33 3e. Of which: euro
34 Administraciones Públicas	7.6/6	22 869	34 General government
35 3e. Del cual: euros	7.6/7	22 869	35 3e. Of which: euro
36 Otros residentes	7.6/8	-	36 Other resident sectors
37 3e. Del cual: euros	7.6/9	-	37 3e. Of which: euro
38 4. Participaciones en FMM	7.5/12	-	38 4. Money market fund shares/units
39 IFM	-	-	39 MFIs
40 4e. Del cual: euros	-	-	40 4e. Of which: euro
41 5. Acciones y participaciones	7.5/13	1 313	41 5. Shares and other equity
42 IFM	-	1 313	42 MFIs
43 Otros residentes	-	-	43 Other resident sectors
44 C. RESTO DEL MUNDO	7.1/4	62 205	44 C. REST OF THE WORLD
45 2. Préstamos y créditos	7.11/3	1 785	45 2. Loans
46 2e. Del cual: euros	7.11/4	-	46 2e. Of which: euro
47 3. Valores distintos de acciones y participaciones	7.11/5	60 395	47 3. Securities other than shares
48 3e. Del cual: euros	7.11/6	29 107	48 3e. Of which: euro
49 5. Acciones y participaciones	7.11/7	25	49 5. Shares and other equity
50 5e. Del cual: euros	-	-	50 5e. Of which: euro

March 2016 data
7.C Balance sheetEUR millions
7. BANCO DE ESPAÑA

Véanse notas al final del capítulo./ See notes at the end of the chapter.

Datos referidos a Marzo de 2016

Millones de euros

	Serie en cuadro y columna/ Time series in table and column		
ACTIVO (continuación)			ASSETS (continued)
51 D. SIN CLASIFICAR	7.1/5	105 323	51 D. UNCLASSIFIED
52 1. Efectivo (todas las monedas)	7.1/10	0	52 1. Cash (all currencies)
53 1e. Del cual: euros	-	-	53 1e. Of which: euro
54 6. Activo fijo	7.1/11	274	54 6. Fixed assets
55 7. Otros activos	7.1/12	105 048	55 7. Remaining assets
56 7e. Del cual: euros	-	-	56 7e. Of which: euro
57 7.1. Oro y derechos en oro	7.11/9	9 815	57 7.1. Gold & gold receivable
58 7.2. Tenencias de DEG	7.11/10	3 424	58 7.2. SDRs holdings
59 7.3. Posición de reserva y otros activos en el FMI	7.11/11	1 590	59 7.3. Reserve position in the IMF and other assets vis-a-vis IMF
60 7.4. Resto de activos	7.11/12	90 218	60 7.4. Rest of assets
61 TOTAL ACTIVO.	7.1/1	465 059	61 TOTAL ASSETS
62 e. euros	7.1/13	323 751	62 e. euro
63 x. Monedas distintas del euro	7.1/14	51 090	63 x. Other currencies
64 n/c Sin clasificar	7.1/15	90 218	64 n/c Unclassified
PRO MEMORIA:			PRO MEMORIA:
65 Activos en euros frente al resto del mundo (46+48+50)	7.11/2	29 107	65 Claims on rest of the world in euro (46+48+50)
66 Activos en monedas distintas del euro frente a residentes en otros países de la zona euro (22-23+30-31+38-40)	7.5/14	0	66 Claims on residents in other euro area countries in foreign currencies (22-23+30-31+38-40)
67 Activos de reserva	16.25/1	47 567	67 Reserve assets
68 TOTAL (65 a 67)	76 674	68 TOTAL (65 a 67)

March 2016 data

7.C Balance sheet

EUR millions

7. BANCO DE ESPAÑA

Véanse notas al final del capítulo./ See notes at the end of the chapter.

7. BANCO DE ESPAÑA

7.C Balance

Datos referidos a Marzo de 2016

Millones de euros

	Serie en cuadro y columna/ Time series in table and column		
PASIVO			LIABILITIES
1 A. RESIDENTES EN ESPAÑA	7.2/2	34 417	1 A. DOMESTIC
2 9. Depósitos	7.7/1	34 417	2 9. Deposits
3 9e. Del cual: euros	7.7/2	34 416	3 9e. Of which: euro
4 IFM	7.7/3	17 793	4 MFIs
5 9e. Del cual: euros	7.7/4	17 793	5 9e. Of which in euro
6 Administración Central	7.7/5	15 365	6 Central government
7 9e. Del cual: euros	-	15 365	7 9e. Of which: euro
8 Otras Administraciones Públicas	7.7/6	958	8 Other general government
9 9e. Del cual: euros	7.7/9	958	9 9e. Of which: euro
10 Otros residentes	7.7/7	302	10 Other resident sectors
11 9e. Del cual: euros	7.8/2	301	11 9e. Of which: euro
12 B. RESIDENTES EN OTROS PAÍSES DE LA ZONA DEL EURO	7.2/3	266 549	12 B. OTHER EURO AREA COUNTRIES
13 9. Depósitos	7.9/1	266 549	13 9. Deposits
14 9e. Del cual: euros	7.9/2	266 549	14 9e. Of which: euro
15 IFM	7.9/3	266 549	15 MFIs
16 9e. Del cual: euros	7.9/4	266 549	16 9e. Of which: euro
17 Administración Central	7.9/5	-	17 Central government
18 9e. Del cual: euros	-	-	18 9e. Of which: euro
19 Otras Administraciones Públicas	7.9/6	-	19 Other general government
20 9e. Del cual: euros	7.9/9	-	20 9e. Of which: euro
21 Otros residentes	7.9/7	-	21 Other resident sectors
22 9e. Del cual: euros	7.10/2	-	22 9e. Of which: euro
23 C. RESTO DEL MUNDO	7.2/4	979	23 C. REST OF THE WORLD
24 9. Depósitos	7.12/1	979	24 9. Deposits
25 9e. Del cual: euros	7.12/2	203	25 9e. Of which: euro
26 D. SIN CLASIFICAR	7.2/5	163 113	26 D. UNCLASSIFIED
27 8. Billetes y monedas (a)	7.2/6	127 840	27 8. Notes and coins (a)
28 11. Valores distintos de acciones y participaciones	7.2/10	-	28 11. Debt securities issued
29 11e. Del cual: euros	-	-	29 11e. Of which: euro
30 13. Capital y reservas	7.2/11	31 446	30 13. Capital and reserves
31 14. Otros pasivos	7.2/12	3 828	31 14. Remaining liabilities
32 14e. Del cual: euros	7.12/7	-	32 14e. Of which: euro
33 14.1. Del cual: DEG asignados	7.12/8	3 499	33 14.1. Of which: Allocated SDRs
34 TOTAL PASIVO	7.2/1	465 059	34 TOTAL LIABILITIES
35 e euro	7.2/13	429 008	35 e euro
36 x Monedas distintas del euro	7.2/14	4 277	36 x Other currencies
37 s/c Sin clasificar	7.2/15	31 774	37 n/c Unclassified

March 2016 data

7.C Balance sheet

EUR millions

7. BANCO DE ESPAÑA

Véanse notas al final del capítulo./ See notes at the end of the chapter.

7. BANCO DE ESPAÑA

7.3 Activo. Residentes en España

Millones de euros

	Total	Préstamos y créditos								Valores distintos acciones y parti.		Participaciones en FMM	Acciones y participaciones
		Del cual		IFM total	Del cual		AAPP total	Del cual		Del cual			
		Total	Euros		Euros	Euros		Otros sectores residentes total	Euros	Total (a)	Euros (a)		
		12+13 1=2+10+	2=4+6+8	3=5+7+9	4	5	6	7	8	9	10		
10	103 201	65 820	65 820	61 550	61 550	4 082	4 082	187	187	37 359	37 359	-	22
11	227 634	176 131	171 881	172 447	168 196	3 499	3 499	186	186	51 481	51 481	-	22
12	422 107	366 768	364 191	363 664	361 087	2 915	2 915	189	189	55 319	55 319	-	21
13	255 480	199 466	197 291	197 346	195 170	1 943	1 943	177	177	56 014	56 014	-	0
14	208 759	147 841	145 040	146 689	143 889	972	972	180	180	60 918	60 918	-	0
15	258 164	139 387	135 530	139 211	135 353	-	-	176	176	118 736	118 736	-	40
14 Oct	218 441	162 519	160 123	161 367	158 971	972	972	180	180	55 922	55 922	-	0
Nov	213 593	156 662	154 259	155 511	153 107	972	972	180	180	56 930	56 930	-	0
Dic	208 759	147 841	145 040	146 689	143 889	972	972	180	180	60 918	60 918	-	0
15 Ene	208 302	146 098	142 914	144 948	141 763	972	972	179	179	62 203	62 203	-	0
Feb	197 433	134 525	131 322	133 375	130 173	972	972	178	178	62 908	62 908	-	0
Mar	217 792	150 315	146 969	149 165	145 819	972	972	178	178	67 478	67 478	-	0
Abr	217 479	144 738	141 528	144 559	141 349	-	-	179	179	72 741	72 741	-	0
May	216 749	137 491	134 209	137 312	134 030	-	-	179	179	79 258	79 258	-	0
Jun	237 432	152 507	149 289	152 330	149 112	-	-	177	177	84 925	84 925	-	0
Jul	234 724	144 339	141 056	144 161	140 878	-	-	178	178	90 385	90 385	-	0
Ago	236 076	140 010	136 800	139 834	136 624	-	-	176	176	96 066	96 066	-	0
Sep	246 967	145 254	142 041	145 079	141 865	-	-	175	175	101 713	101 713	-	0
Oct	251 611	143 114	139 847	142 939	139 671	-	-	175	175	108 497	108 497	-	0
Nov	253 038	138 572	135 169	138 397	134 994	-	-	176	176	114 426	114 426	-	40
Dic	258 164	139 387	135 530	139 211	135 353	-	-	176	176	118 736	118 736	-	40
16 Ene	260 494	136 023	132 726	135 846	132 549	-	-	177	177	124 434	124 434	-	38
Feb	263 211	134 519	131 212	134 342	131 035	-	-	177	177	128 655	128 655	-	38
Mar	P 268 069	133 853	130 691	133 677	130 515	-	-	177	177	134 178	134 178	-	38

Véanse notas al final del capítulo

7. BANCO DE ESPAÑA

7.4 Activo. Residentes en España:
detalle de valores distintos de acciones y participaciones

Millones de euros

	Total	Del cual		IFM			AAPP		Otros sectores residentes	
		Euros	Total	Del cual		Total	Del cual		Total	Del cual
				Euros	Hasta dos años		Euros	Euros		
1=3+6+8	2=4+7+9	3	4	5	6	7	8	9		
10	37 359	37 359	14 582	14 582	-	18 440	18 440	4 338	4 338	
11	51 481	51 481	18 337	18 337	200	28 129	28 129	5 015	5 015	
12	55 319	55 319	18 443	18 443	492	31 006	31 006	5 870	5 870	
13	56 014	56 014	17 008	17 008	166	32 212	32 212	6 794	6 794	
14	60 918	60 918	16 903	16 903	192	35 460	35 460	8 555	8 555	
15	118 736	118 736	20 107	20 107	51	84 863	84 863	13 766	13 766	
14 Oct	55 922	55 922	15 438	15 438	192	33 728	33 728	6 756	6 756	
Nov	56 930	56 930	15 655	15 655	192	34 054	34 054	7 221	7 221	
Dic	60 918	60 918	16 903	16 903	192	35 460	35 460	8 555	8 555	
15 Ene	62 203	62 203	17 124	17 124	193	35 655	35 655	9 424	9 424	
Feb	62 908	62 908	16 816	16 816	244	35 429	35 429	10 662	10 662	
Mar	67 478	67 478	17 080	17 080	244	40 395	40 395	10 003	10 003	
Abr	72 741	72 741	17 548	17 548	244	44 331	44 331	10 862	10 862	
May	79 258	79 258	17 932	17 932	244	49 581	49 581	11 745	11 745	
Jun	84 925	84 925	18 025	18 025	244	54 519	54 519	12 381	12 381	
Jul	90 385	90 385	18 203	18 203	244	59 261	59 261	12 920	12 920	
Ago	96 066	96 066	19 164	19 164	244	63 770	63 770	13 132	13 132	
Sep	101 713	101 713	19 041	19 041	51	69 285	69 285	13 387	13 387	
Oct	108 497	108 497	19 495	19 495	51	75 267	75 267	13 734	13 734	
Nov	114 426	114 426	20 074	20 074	51	80 374	80 374	13 978	13 978	
Dic	118 736	118 736	20 107	20 107	51	84 863	84 863	13 766	13 766	
16 Ene	124 434	124 434	19 733	19 733	51	90 675	90 675	14 025	14 025	
Feb	128 655	128 655	19 941	19 941	51	94 341	94 341	14 373	14 373	
Mar	P 134 178	134 178	19 934	19 934	51	100 688	100 688	13 556	13 556	

7. BANCO DE ESPAÑA

7.5 Activo. Residentes en otros países de la zona euro

Millones de euros

	Total	Préstamos y créditos								Valores distintos acciones y partic.		Participacion. en FMM	Acciones y participaciones	Pro memoria: activos en monedas distintas del euro
		Del cual		IFM total	Del cual		AAPP total	Del cual		Del cual				
		Total	Euros		Total	Euros		Total	Euros	Total (a)	Euros (a)			
2+10+1=12+13	2=4+6+8	3=5+7+9	4	5	6	7	8	9	10	11	12	13	14	
10	56 056	4 786	4 786	4 786	4 786	-	-	-	-	50 469	50 469	-	802	0
11	60 631	4 786	4 786	4 786	4 786	-	-	-	-	54 904	54 904	-	940	0
12	47 475	4 785	4 785	4 785	4 785	-	-	-	-	41 612	41 612	-	1 079	0
13	38 062	4 787	4 787	4 787	4 787	-	-	-	-	32 198	32 198	-	1 078	0
14	35 656	5 126	5 126	5 126	5 126	-	-	-	-	29 218	29 218	-	1 313	0
15	30 536	5 125	5 125	5 125	5 125	-	-	-	-	24 098	24 098	-	1 313	0
14 Oct	33 583	5 125	5 125	5 125	5 125	-	-	-	-	27 146	27 146	-	1 313	0
Nov	33 960	5 125	5 125	5 125	5 125	-	-	-	-	27 522	27 522	-	1 313	0
Dic	35 656	5 126	5 126	5 126	5 126	-	-	-	-	29 218	29 218	-	1 313	0
15 Ene	36 565	5 125	5 125	5 125	5 125	-	-	-	-	30 127	30 127	-	1 313	0
Feb	37 153	5 125	5 125	5 125	5 125	-	-	-	-	30 716	30 716	-	1 313	0
Mar	36 440	5 126	5 126	5 126	5 126	-	-	-	-	30 002	30 002	-	1 313	0
Abr	35 070	5 125	5 125	5 125	5 125	-	-	-	-	28 632	28 632	-	1 313	0
May	35 110	5 125	5 125	5 125	5 125	-	-	-	-	28 673	28 673	-	1 313	0
Jun	34 755	5 131	5 131	5 131	5 131	-	-	-	-	28 312	28 312	-	1 313	0
Jul	32 672	5 126	5 126	5 126	5 126	-	-	-	-	26 234	26 234	-	1 313	0
Ago	31 922	5 125	5 125	5 125	5 125	-	-	-	-	25 484	25 484	-	1 313	0
Sep	31 217	5 125	5 125	5 125	5 125	-	-	-	-	24 779	24 779	-	1 313	0
Oct	30 642	5 125	5 125	5 125	5 125	-	-	-	-	24 204	24 204	-	1 313	0
Nov	30 470	5 125	5 125	5 125	5 125	-	-	-	-	24 032	24 032	-	1 313	0
Dic	30 536	5 125	5 125	5 125	5 125	-	-	-	-	24 098	24 098	-	1 313	0
16 Ene	29 688	5 126	5 126	5 126	5 126	-	-	-	-	23 249	23 249	-	1 313	0
Feb	29 533	5 125	5 125	5 125	5 125	-	-	-	-	23 095	23 095	-	1 313	0
Mar	29 463	5 124	5 124	5 124	5 124	-	-	-	-	23 026	23 026	-	1 313	0

Véanse notas al final del capítulo

7. BANCO DE ESPAÑA

7.6 Activo. Residentes en otros países de la zona euro: detalle de valores distintos de acciones y participaciones

Millones de euros

	Total	Del cual			IFM			AAPP			Otros sectores residentes		
		Euros	Total	Del cual	Total	Del cual		Total	Del cual	Total	Del cual		
						Euros	Hasta dos años					Euros	Euros
1=3+6+8	2=4+7+9	3	4	5	6	7	8	9					
10	50 469	50 469	996	996	-	49 473	49 473	-	-	-	-	-	
11	54 904	54 904	1 002	1 002	-	53 903	53 903	-	-	-	-	-	
12	41 612	41 612	775	775	-	40 837	40 837	-	-	-	-	-	
13	32 198	32 198	392	392	-	31 806	31 806	-	-	-	-	-	
14	29 218	29 218	229	229	-	28 989	28 989	-	-	-	-	-	
15	24 098	24 098	168	168	-	23 930	23 930	-	-	-	-	-	
14 Oct	27 146	27 146	224	224	-	26 922	26 922	-	-	-	-	-	
Nov	27 522	27 522	224	224	-	27 299	27 299	-	-	-	-	-	
Dic	29 218	29 218	229	229	-	28 989	28 989	-	-	-	-	-	
15 Ene	30 127	30 127	221	221	-	29 907	29 907	-	-	-	-	-	
Feb	30 716	30 716	201	201	-	30 516	30 516	-	-	-	-	-	
Mar	30 002	30 002	200	200	-	29 802	29 802	-	-	-	-	-	
Abr	28 632	28 632	200	200	-	28 432	28 432	-	-	-	-	-	
May	28 673	28 673	200	200	-	28 473	28 473	-	-	-	-	-	
Jun	28 312	28 312	194	194	-	28 118	28 118	-	-	-	-	-	
Jul	26 234	26 234	182	182	-	26 052	26 052	-	-	-	-	-	
Ago	25 484	25 484	182	182	-	25 302	25 302	-	-	-	-	-	
Sep	24 779	24 779	183	183	-	24 596	24 596	-	-	-	-	-	
Oct	24 204	24 204	168	168	-	24 036	24 036	-	-	-	-	-	
Nov	24 032	24 032	168	168	-	23 865	23 865	-	-	-	-	-	
Dic	24 098	24 098	168	168	-	23 930	23 930	-	-	-	-	-	
16 Ene	23 249	23 249	157	157	-	23 092	23 092	-	-	-	-	-	
Feb	23 095	23 095	158	158	-	22 938	22 938	-	-	-	-	-	
Mar	23 026	23 026	157	157	-	22 869	22 869	-	-	-	-	-	

7. BANCO DE ESPAÑA

7.7 Pasivo. Depósitos de los residentes en España: por sectores y detalle por instrumentos de los depósitos de OOAAPP

Millones de euros

	Por sectores							OOAAPP: depósitos por instrumentos							
	Del cual		IFM		AAPP		Otros sectores residentes (a)	Del cual		A la vista	A plazo total	Del cual		Con preaviso	Cesiones temporales
	Total	Euros	Del cual		Administración Central	Otras Administraciones Públicas		Total	Euros			Hasta dos años			
			Total	Euros											
1=3+5a7	2	3	4	5	6=8	7	8=10+11+13+14	9	10	11	12	13	14		
10	36 454	36 453	26 964	26 964	3 633	5 704	153	5 704	5 704	5 704	-	-	-	-	
11	56 506	56 504	50 934	50 934	2 097	3 329	147	3 329	3 329	3 329	-	-	-	-	
12	83 067	83 067	72 115	72 115	6 307	2 703	1 943	2 703	2 703	2 703	-	-	-	-	
13	34 949	34 949	30 784	30 784	411	1 706	2 049	1 706	1 706	1 706	-	-	-	-	
14	18 287	18 286	17 852	17 852	15	40	380	40	40	40	-	-	-	-	
15	28 516	28 515	28 049	28 049	100	22	345	22	22	22	-	-	-	-	
14 Oct	14 300	14 299	9 808	9 808	32	4 059	401	4 059	4 059	4 059	-	-	-	-	
Nov	21 683	21 682	13 200	13 200	31	8 055	398	8 055	8 055	8 055	-	-	-	-	
Dic	18 287	18 286	17 852	17 852	15	40	380	40	40	40	-	-	-	-	
15 Ene	18 452	18 452	11 869	11 869	6 049	110	425	110	110	110	-	-	-	-	
Feb	10 042	10 042	9 194	9 194	252	242	355	242	242	242	-	-	-	-	
Mar	12 919	12 918	12 318	12 318	18	40	544	40	40	40	-	-	-	-	
Abr	19 039	19 038	18 459	18 459	89	21	470	21	21	21	-	-	-	-	
May	17 184	17 183	16 609	16 609	76	16	483	16	16	16	-	-	-	-	
Jun	24 266	24 265	20 075	20 075	67	3 775	350	3 775	3 775	3 775	-	-	-	-	
Jul	20 481	20 480	20 017	20 017	53	30	381	30	30	30	-	-	-	-	
Ago	23 189	23 187	10 752	10 752	12 027	50	360	50	50	50	-	-	-	-	
Sep	35 232	35 231	17 250	17 250	17 597	21	364	21	21	21	-	-	-	-	
Oct	46 427	46 426	18 436	18 436	27 558	54	380	54	54	54	-	-	-	-	
Nov	35 946	35 945	19 386	19 386	8 020	8 169	371	8 169	8 169	8 169	-	-	-	-	
Dic	28 516	28 515	28 049	28 049	100	22	345	22	22	22	-	-	-	-	
16 Ene	40 174	40 173	27 258	27 258	12 469	93	354	93	93	93	-	-	-	-	
Feb	30 287	30 285	22 784	22 784	7 135	41	326	41	41	41	-	-	-	-	
Mar	34 417	34 416	17 793	17 793	15 365	958	302	958	958	958	-	-	-	-	

Véanse notas al final del capítulo

7. BANCO DE ESPAÑA

7.8 Pasivo. Depósitos de los residentes en España: detalle de otros sectores residentes

Millones de euros

	Total	Depósitos en euros					Depósitos en monedas distintas del euro						
		Total	A la vista	Del cual		Con preaviso	Cesiones temporales	Total	A la vista	Del cual		Con preaviso	Cesiones temporales
				A plazo total	Hasta dos años					A plazo total	Hasta dos años		
1=2+8	2=3+4+6+7	3	4	5	6	7	8=12+13	9	10	11	12	13	
10	153	152	152	-	-	-	-	1	1	-	-	-	-
11	147	144	144	-	-	-	-	2	2	-	-	-	-
12	1 943	1 942	1 942	-	-	-	-	1	1	-	-	-	-
13	2 049	2 048	2 048	-	-	-	-	1	1	-	-	-	-
14	380	379	379	-	-	-	-	1	1	-	-	-	-
15	345	344	344	-	-	-	-	1	1	-	-	-	-
14 Oct	401	400	400	-	-	-	-	1	1	-	-	-	-
Nov	398	397	397	-	-	-	-	1	1	-	-	-	-
Dic	380	379	379	-	-	-	-	1	1	-	-	-	-
15 Ene	425	424	424	-	-	-	-	1	1	-	-	-	-
Feb	355	354	354	-	-	-	-	1	1	-	-	-	-
Mar	544	542	542	-	-	-	-	1	1	-	-	-	-
Abr	470	469	469	-	-	-	-	1	1	-	-	-	-
May	483	481	481	-	-	-	-	1	1	-	-	-	-
Jun	350	348	348	-	-	-	-	1	1	-	-	-	-
Jul	381	380	380	-	-	-	-	1	1	-	-	-	-
Ago	360	359	359	-	-	-	-	1	1	-	-	-	-
Sep	364	363	363	-	-	-	-	1	1	-	-	-	-
Oct	380	379	379	-	-	-	-	1	1	-	-	-	-
Nov	371	370	370	-	-	-	-	1	1	-	-	-	-
Dic	345	344	344	-	-	-	-	1	1	-	-	-	-
16 Ene	354	353	353	-	-	-	-	1	1	-	-	-	-
Feb	326	325	325	-	-	-	-	1	1	-	-	-	-
Mar	302	301	301	-	-	-	-	1	1	-	-	-	-

7. BANCO DE ESPAÑA

7.9 Pasivo. Depósitos de residentes en otros países de la zona euro: por sectores y detalle por instrumentos de los depósitos de OOAAPP

Millones de euros

	Por sectores							OOAAPP: depósitos por instrumentos						
	Del cual		IFMs		AAPP		Otros sectores residentes (a)	Del cual		A la vista	Del cual		Con preaviso	Cesiones temporales
	Total	Euros	Del cual		Administración Central	Otras Administraciones Públicas		Total	Euros		A plazo total	Hasta dos años		
			Total	Euros										
1=3+5a7	2	3	4	5	6=8	7	8=13+14	9	10	11	12	13	14	
10	50 922	50 922	50 922	50 922	-	-	-	-	-	-	-	-	-	-
11	174 979	174 979	174 979	174 979	-	-	-	-	-	-	-	-	-	-
12	337 344	337 344	337 344	337 344	-	-	-	-	-	-	-	-	-	-
13	213 685	213 685	213 685	213 685	-	-	-	-	-	-	-	-	-	-
14	189 865	189 865	189 865	189 865	-	-	-	-	-	-	-	-	-	-
15	254 115	254 115	254 115	254 115	-	-	-	-	-	-	-	-	-	-
14 Oct	201 470	201 470	201 470	201 470	-	-	-	-	-	-	-	-	-	-
Nov	192 275	192 275	192 275	192 275	-	-	-	-	-	-	-	-	-	-
Dic	189 865	189 865	189 865	189 865	-	-	-	-	-	-	-	-	-	-
15 Ene	191 917	191 917	191 917	191 917	-	-	-	-	-	-	-	-	-	-
Feb	192 417	192 417	192 417	192 417	-	-	-	-	-	-	-	-	-	-
Mar	212 377	212 377	212 377	212 377	-	-	-	-	-	-	-	-	-	-
Abr	207 439	207 439	207 439	207 439	-	-	-	-	-	-	-	-	-	-
May	212 015	212 015	212 015	212 015	-	-	-	-	-	-	-	-	-	-
Jun	227 487	227 487	227 487	227 487	-	-	-	-	-	-	-	-	-	-
Jul	227 689	227 689	227 689	227 689	-	-	-	-	-	-	-	-	-	-
Ago	229 663	229 663	229 663	229 663	-	-	-	-	-	-	-	-	-	-
Sep	228 278	228 278	228 278	228 278	-	-	-	-	-	-	-	-	-	-
Oct	227 156	227 156	227 156	227 156	-	-	-	-	-	-	-	-	-	-
Nov	241 015	241 015	241 015	241 015	-	-	-	-	-	-	-	-	-	-
Dic	254 115	254 115	254 115	254 115	-	-	-	-	-	-	-	-	-	-
16 Ene	248 258	248 258	248 258	248 258	-	-	-	-	-	-	-	-	-	-
Feb	263 164	263 164	263 164	263 164	-	-	-	-	-	-	-	-	-	-
Mar	P 266 549	266 549	266 549	266 549	-	-	-	-	-	-	-	-	-	-

Véanse notas al final del capítulo

7. BANCO DE ESPAÑA

7.10 Pasivo. Depósitos de residentes en otros países de la zona euro: detalle de otros sectores residentes

Millones de euros

	Total	Depósitos en euros					Depósitos en monedas distintas del euro						
		Total	A la vista	Del cual		Con preaviso	Cesiones temporales	Total	A la vista	Del cual		Con preaviso	Cesiones temporales
				A plazo total	Hasta dos años					A plazo total	Hasta dos años		
1=2+8	2=+4+6+7	3	4	5	6	7	8=+12+13	9	10	11	12	13	
10	-	-	-	-	-	-	-	-	-	-	-	-	-
11	-	-	-	-	-	-	-	-	-	-	-	-	-
12	-	-	-	-	-	-	-	-	-	-	-	-	-
13	-	-	-	-	-	-	-	-	-	-	-	-	-
14	-	-	-	-	-	-	-	-	-	-	-	-	-
15	-	-	-	-	-	-	-	-	-	-	-	-	-
14 Oct	-	-	-	-	-	-	-	-	-	-	-	-	-
Nov	-	-	-	-	-	-	-	-	-	-	-	-	-
Dic	-	-	-	-	-	-	-	-	-	-	-	-	-
15 Ene	-	-	-	-	-	-	-	-	-	-	-	-	-
Feb	-	-	-	-	-	-	-	-	-	-	-	-	-
Mar	-	-	-	-	-	-	-	-	-	-	-	-	-
Abr	-	-	-	-	-	-	-	-	-	-	-	-	-
May	-	-	-	-	-	-	-	-	-	-	-	-	-
Jun	-	-	-	-	-	-	-	-	-	-	-	-	-
Jul	-	-	-	-	-	-	-	-	-	-	-	-	-
Ago	-	-	-	-	-	-	-	-	-	-	-	-	-
Sep	-	-	-	-	-	-	-	-	-	-	-	-	-
Oct	-	-	-	-	-	-	-	-	-	-	-	-	-
Nov	-	-	-	-	-	-	-	-	-	-	-	-	-
Dic	-	-	-	-	-	-	-	-	-	-	-	-	-
16 Ene	-	-	-	-	-	-	-	-	-	-	-	-	-
Feb	-	-	-	-	-	-	-	-	-	-	-	-	-
Mar	P -	-	-	-	-	-	-	-	-	-	-	-	-

7. BANCO DE ESPAÑA

7.11 Activo. Resto del mundo y detalle de otros activos

Millones de euros

	Resto del mundo						Detalle de otros activos					
	Del cual		Préstamos y créditos Total	Del cual		Valores distintos de acc. y participaciones Total	Acciones y participaciones	Total	Oro y derechos en oro	Tenencias de DEG	Posición de reserva y otros activos frente al FMI	Resto de activos
	Total	Euros		Euros	Euros							
1=3+5+7	2	3	4	5	6	7	8=9 a 12	9	10	11	12	
10	10 190	907	142	-	10 023	907	25	35 185	9 555	3 394	1 388	20 847
11	20 085	844	105	-	19 955	844	25	49 489	11 017	3 162	2 642	32 668
12	21 523	813	136	-	21 362	813	25	60 776	11 418	3 132	2 776	43 450
13	20 446	402	159	-	20 262	402	25	69 339	7 888	3 122	2 472	55 857
14	27 316	314	490	-	26 801	314	25	89 900	8 943	3 232	2 202	75 523
15	56 968	22 425	1 784	-	55 159	22 425	25	101 958	8 811	3 507	1 698	87 942
14 Oct	22 622	307	175	-	22 422	307	25	89 139	8 432	3 175	2 464	75 068
Nov	25 226	307	205	-	24 996	307	25	90 247	8 587	3 161	2 447	76 053
Dic	27 316	314	490	-	26 801	314	25	89 900	8 943	3 232	2 202	75 523
15 Ene	29 278	315	664	-	28 589	315	25	91 789	10 089	3 376	2 302	76 022
Feb	32 196	316	747	-	31 424	316	25	91 799	9 828	3 393	2 107	76 470
Mar	37 942	2 275	1 021	-	36 896	2 275	25	91 726	9 987	3 485	1 939	76 315
Abr	38 563	4 439	779	-	37 759	4 439	25	93 202	9 594	3 407	1 857	78 344
May	41 527	6 899	873	-	40 629	6 899	25	95 144	9 802	3 447	1 860	80 035
Jun	43 113	9 288	940	-	42 147	9 288	25	95 752	9 481	3 432	1 819	81 020
Jul	46 066	11 665	1 091	-	44 950	11 665	25	96 580	8 965	3 472	1 666	82 478
Ago	47 224	13 528	981	-	46 218	13 528	25	98 576	9 149	3 421	1 712	84 294
Sep	49 438	15 744	1 258	-	48 156	15 744	25	99 210	9 075	3 430	1 713	84 991
Oct	52 327	18 118	1 087	-	51 215	18 118	25	101 425	9 355	3 473	1 712	86 885
Nov	55 995	20 469	1 330	-	54 640	20 469	25	102 024	9 088	3 556	1 748	87 632
Dic	56 968	22 425	1 784	-	55 159	22 425	25	101 958	8 811	3 507	1 698	87 942
16 Ene	59 075	24 630	1 752	-	57 297	24 630	25	103 231	9 286	3 484	1 692	88 768
Feb	61 592	26 902	1 920	-	59 647	26 902	25	104 970	10 264	3 502	1 639	89 566
Mar	62 205	29 107	1 785	-	60 395	29 107	25	105 048	9 815	3 424	1 590	90 218

7. BANCO DE ESPAÑA

7.12 Pasivo. Resto del mundo y detalle de otros pasivos

Millones de euros

	Resto del mundo: depósitos					Detalle de otros pasivos				
	Total	Del cual		Vista, a plazo y con preaviso (a)	Del cual		Cesiones temporales	Total	Del cual	
		Euros	Euros		Euros	DEG asignados				
1=3+5	2	3	4	5	6	7	8			
10	401	400	401	400	-	3 684	-	3 272		
11	382	381	382	381	-	4 094	-	3 355		
12	142	142	142	142	-	3 830	-	3 296		
13	146	145	146	145	-	5 018	-	3 162		
14	521	520	521	520	-	3 523	-	3 372		
15	84	83	84	83	-	3 804	-	3 599		
14 Oct	447	446	447	446	-	3 669	-	3 338		
Nov	437	436	437	436	-	3 540	-	3 319		
Dic	521	520	521	520	-	3 523	-	3 372		
15 Ene	629	628	629	628	-	3 760	-	3 526		
Feb	648	647	648	647	-	3 682	-	3 540		
Mar	633	632	633	632	-	3 797	-	3 628		
Abr	313	312	313	312	-	3 925	-	3 546		
May	104	103	104	103	-	3 965	-	3 584		
Jun	96	95	96	95	-	3 833	-	3 555		
Jul	349	348	349	348	-	3 749	-	3 596		
Ago	419	418	419	418	-	3 762	-	3 539		
Sep	2 771	2 770	2 771	2 770	-	3 736	-	3 541		
Oct	115	114	115	114	-	3 895	-	3 585		
Nov	60	59	60	59	-	3 917	-	3 668		
Dic	84	83	84	83	-	3 804	-	3 599		
16 Ene	801	800	801	800	-	3 806	-	3 575		
Feb	1 036	1 035	1 036	1 035	-	3 891	-	3 587		
Mar	979	203	979	203	-	3 828	-	3 499		

Véanse notas al final del capítulo

7. BANCO DE ESPAÑA

7.13 Balance
Resumen por sectores

NEDD/SDDS(a)

Millones de euros

	Total activo= Total pasivo	Activo						Pasivo					Promemoria: Efectivo en circulación y Depósitos de IFM residentes en España en euros
		Residentes en la zona euro			Resto del mundo	Rúbricas no clasificadas por residencia del emisor	Residentes en la zona euro			Resto del mundo	Rúbricas no clasificadas por residentes del emisor		
		Total	Administraciones Públicas	Otros residentes			Total	Administraciones Públicas	Otros residentes				
1	2	3	4	5	6	7	8	9	10	11	12		
10	204 887	159 257	71 995	87 263	10 190	35 440	87 376	9 337	78 040	401	117 110	122 466	
11	358 108	288 265	85 530	202 735	20 085	49 758	231 485	5 426	226 059	382	126 243	151 643	
12	552 145	469 582	74 758	394 824	21 523	61 040	420 412	9 010	411 402	142	131 591	175 437	
13	383 585	293 543	65 961	227 582	20 446	69 597	248 634	2 117	246 517	146	134 805	138 858	
14	361 904	244 415	65 421	178 994	27 316	90 173	208 152	55	208 097	521	153 231	139 851	
15	447 906	288 699	108 793	179 907	56 968	102 239	282 630	122	282 508	84	165 192	157 295	
14 Oct	364 049	252 024	61 622	190 403	22 622	89 403	215 769	4 091	211 679	447	147 833	126 994	
Nov	363 291	247 552	62 325	185 228	25 226	90 512	213 957	8 086	205 872	437	148 896	131 065	
Dic	361 904	244 415	65 421	178 994	27 316	90 173	208 152	55	208 097	521	153 231	139 851	
15 Ene	366 206	244 867	66 533	178 334	29 278	92 061	210 370	6 159	204 211	629	155 207	131 727	
Feb	358 859	234 587	66 917	167 670	32 196	92 077	202 459	493	201 966	648	155 752	129 397	
Mar	384 180	254 232	71 168	183 064	37 942	92 006	225 296	58	225 238	633	158 250	133 619	
Abr	384 593	252 549	72 763	179 786	38 563	93 480	226 478	110	226 368	313	157 801	140 952	
May	388 810	251 860	78 054	173 806	41 527	95 424	229 199	92	229 107	104	159 508	139 758	
Jun	411 335	272 188	82 637	189 551	43 113	96 035	251 753	3 842	247 911	96	159 485	144 415	
Jul	410 325	267 396	85 314	182 082	46 066	96 864	248 170	83	248 088	349	161 806	146 120	
Ago	414 079	267 997	89 072	178 925	47 224	98 858	252 852	12 076	240 775	419	160 809	136 584	
Sep	427 112	278 184	93 881	184 303	49 438	99 490	263 511	17 618	245 893	2 771	160 830	142 855	
Oct	436 287	282 253	99 303	182 950	52 327	101 707	273 583	27 611	245 972	115	162 588	144 222	
Nov	441 807	283 508	104 239	179 270	55 995	102 304	276 961	16 189	260 772	60	164 787	145 758	
Dic	447 906	288 699	108 793	179 907	56 968	102 239	282 630	122	282 508	84	165 192	157 295	
16 Ene	452 763	290 182	113 767	176 414	59 075	103 506	288 432	12 562	275 870	801	163 530	154 111	
Feb	459 582	292 744	117 279	175 465	61 592	105 246	293 450	7 176	286 274	1 036	165 096	149 717	
Mar	P 465 059	297 531	123 558	173 974	62 205	105 322	300 966	16 322	284 644	979	163 113	145 632	

Véanse notas al final del capítulo

7. BANCO DE ESPAÑA

7.16 Billetes distribuidos menos billetes retirados por el
Banco de España y billetes denominados en pesetas no retornados.
Detalle por denominación de los Billetes en euros (a)

Importe (en millones de euros) y número (en millones de billetes)

	Billetes en euros														Pro memoria: Billetes en pesetas no retornados Importe	
	Total Importe (b)	De 500 euro		De 200 euro		De 100 euro		De 50 euro		De 20 euro		De 10 euro		De 5 euro		
		Importe	Número	Importe	Número	Importe	Número	Importe	Número	Importe	Número	Importe	Número	Importe		Número
2+4 +6+8+10+ 12+14	2	3	4	5	6	7	8	9	10	11	12	13	14	15	16	
10	76 558	52 244	104	3 779	19	5 748	57	34 910	698	-14 645	-732	-5 339	-534	-139	-28	909
11	70 571	50 421	101	3 329	17	4 678	47	36 021	720	-17 325	-866	-6 314	-631	-239	-48	895
12	65 425	46 483	93	2 963	15	3 792	38	39 878	798	-20 039	-1 002	-7 325	-732	-328	-66	881
13	57 133	40 488	81	2 610	13	2 366	24	43 107	862	-22 642	-1 132	-8 398	-840	-397	-79	869
14	47 902	36 631	73	2 206	11	291	3	44 024	880	-25 379	-1 269	-9 386	-939	-486	-97	860
15	41 473	34 104	68	2 028	10	-1 302	-13	46 036	921	-28 294	-1 415	-10 527	-1 053	-572	-114	851
14 Oct	45 457	36 974	74	2 229	11	360	4	41 476	830	-25 634	-1 282	-9 441	-944	-508	-102	861
Nov	45 245	36 752	74	2 207	11	248	2	41 773	835	-25 759	-1 288	-9 466	-947	-508	-102	860
Dic	47 902	36 631	73	2 206	11	291	3	44 024	880	-25 379	-1 269	-9 386	-939	-486	-97	860
15 Ene	44 614	36 273	73	2 149	11	15	0	42 386	848	-26 112	-1 306	-9 581	-958	-517	-103	859
Feb	43 817	36 054	72	2 128	11	-111	-1	42 241	845	-26 317	-1 316	-9 652	-965	-527	-105	858
Mar	45 018	35 916	72	2 141	11	-155	-2	43 444	869	-26 177	-1 309	-9 633	-963	-519	-104	857
Abr	44 206	35 667	71	2 113	11	-294	-3	43 380	868	-26 407	-1 320	-9 727	-973	-527	-105	857
May	43 252	35 428	71	2 095	10	-437	-4	43 260	865	-26 727	-1 336	-9 828	-983	-538	-108	856
Jun	43 428	35 204	70	2 079	10	-543	-5	44 016	880	-26 883	-1 344	-9 906	-991	-538	-108	855
Jul	43 753	35 006	70	2 070	10	-663	-7	45 023	900	-27 098	-1 355	-10 039	-1 004	-546	-109	855
Ago	41 646	34 688	69	2 028	10	-963	-10	44 330	887	-27 647	-1 382	-10 225	-1 022	-564	-113	854
Sep	40 739	34 654	69	2 065	10	-1 057	-11	44 008	880	-28 011	-1 401	-10 351	-1 035	-569	-114	853
Oct	39 040	34 361	69	1 993	10	-1 280	-13	43 591	872	-28 508	-1 425	-10 519	-1 052	-598	-120	852
Nov	38 912	34 191	68	1 992	10	-1 371	-14	43 901	878	-28 635	-1 432	-10 569	-1 057	-598	-120	852
Dic	41 473	34 104	68	2 028	10	-1 302	-13	46 036	921	-28 294	-1 415	-10 527	-1 053	-572	-114	851
16 Ene	38 305	33 861	68	1 975	10	-1 518	-15	44 383	888	-29 068	-1 453	-10 723	-1 072	-604	-121	850
Feb	37 533	33 426	67	1 996	10	-1 550	-15	44 404	888	-29 324	-1 466	-10 802	-1 080	-618	-124	850
Mar	P 37 796	32 399	65	1 986	10	-1 551	-16	45 637	913	-29 246	-1 462	-10 818	-1 082	-611	-122	849

Véanse notas al final del capítulo

7. BANCO DE ESPAÑA

7.17 Monedas denominadas en euro puestas en circulación por el Banco de España y monedas denominadas en pesetas no retornadas. Detalle por denominación de las monedas en euros

Importe (en millones de euros) y número (en millones de monedas)

	Monedas en euros															Pro Memoria: Monedas en pesetas no retornadas Importe	
	Importe (a)	De 2 euro		De 1 euro	De 50 céntimos		De 20 céntimos		De 10 céntimos		De 5 céntimos		De 2 céntimos		De 1 céntimo		
		Im- porte	Nú- mero	Im- porte	Im- porte	Nú- mero	Im- porte	Nú- mero	Im- porte	Nú- mero	Im- porte	Nú- mero	Im- porte	Nú- mero	Im- porte		Nú- mero
13+15 7+9+11+ 2+4+5	2	3	4	5	6	7	8	9	10	11	12	13	14	15	16	17	
10	3 584	945	472	1 585	353	706	249	1 247	215	2 150	141	2 824	56	2 797	39	3 854	813
11	3 685	964	482	1 637	357	714	255	1 273	222	2 225	149	2 979	59	2 966	42	4 189	811
12	3 681	958	479	1 633	351	702	254	1 270	225	2 252	154	3 073	62	3 077	44	4 447	809
13	3 696	941	470	1 660	347	693	254	1 272	227	2 273	157	3 150	63	3 173	47	4 698	806
14	3 847	952	476	1 750	360	719	266	1 332	237	2 367	166	3 312	67	3 337	50	4 979	804
15	4 056	1 002	501	1 848	377	753	282	1 411	248	2 477	175	3 494	70	3 498	54	5 424	801
14 Oct	3 844	962	481	1 740	361	722	265	1 327	235	2 354	165	3 298	66	3 315	49	4 933	804
Nov	3 852	961	480	1 747	361	722	266	1 331	236	2 364	166	3 312	67	3 327	50	4 952	804
Dic	3 847	952	476	1 750	360	719	266	1 332	237	2 367	166	3 312	67	3 337	50	4 979	804
15 Ene	3 865	955	477	1 759	362	724	268	1 338	238	2 379	166	3 327	67	3 341	50	4 984	803
Feb	3 874	964	482	1 759	361	721	267	1 336	238	2 383	167	3 342	67	3 352	50	5 011	803
Mar	3 878	965	483	1 759	361	722	268	1 340	239	2 390	168	3 356	67	3 365	50	5 039	803
Abr	3 892	968	484	1 768	361	722	269	1 346	239	2 392	168	3 366	67	3 371	51	5 059	803
May	3 916	978	489	1 776	363	726	270	1 352	240	2 402	169	3 386	68	3 388	51	5 100	803
Jun	3 948	987	494	1 793	365	730	273	1 363	241	2 414	170	3 398	68	3 403	51	5 118	802
Jul	3 981	995	498	1 805	369	739	277	1 383	243	2 434	171	3 429	68	3 424	52	5 155	802
Ago	4 001	999	499	1 817	371	742	278	1 390	244	2 442	172	3 444	69	3 438	52	5 192	802
Sep	4 018	1 001	500	1 826	372	744	280	1 400	245	2 451	173	3 461	69	3 444	53	5 252	802
Oct	4 025	995	498	1 833	373	747	282	1 408	246	2 460	173	3 468	69	3 460	53	5 287	802
Nov	4 040	996	498	1 843	375	750	282	1 408	247	2 467	174	3 471	70	3 480	54	5 368	801
Dic	4 056	1 002	501	1 848	377	753	282	1 411	248	2 477	175	3 494	70	3 498	54	5 424	801
16 Ene	4 068	1 007	504	1 852	378	755	283	1 413	249	2 486	175	3 509	70	3 506	54	5 440	801
Feb	4 081	1 009	505	1 861	377	754	284	1 418	249	2 490	176	3 524	70	3 520	55	5 462	801
Mar	4 089	1 010	505	1 866	377	753	284	1 419	250	2 497	178	3 553	71	3 544	55	5 497	801

Véanse notas al final del capítulo

NOTAS A LOS CUADROS DEL CAPÍTULO 7. BANCO DE ESPAÑA

Cuadro 7.C

a. Véanse notas al cuadro 7.2, columnas 6 a 8.

Cuadro 7.1

- a. Véanse detalles en los cuadros 7.3 y 7.4.
- b. Véase detalle en el cuadro 7.5.
- c. Véase detalle en el cuadro 7.11.

Cuadro 7.2

- a. Véanse detalles en los cuadros 7.7 y 7.8.
- b. Véanse detalles en el cuadro 7.9.
- c. Véanse detalles en el cuadro 7.12.
- d. Desde enero de 2002 incluye el porcentaje del total de billetes de euro en circulación que se asigna al Banco de España de acuerdo con el sistema contable establecido en el Eurosistema (véase nota al balance de situación resumido que figura al final de este Boletín), además de los billetes de peseta no retornados.
- e. A partir de enero de 2003 recoge, únicamente, el importe de los billetes asignados por el Eurosistema.
- f. A partir de enero de 2003 recoge, únicamente, el importe de las monedas de euro.
- g. Comprende los billetes y las monedas realmente puestos en circulación por el Banco de España. Véanse cuadros 7.14 a 7.17.

Cuadro 7.3

a. Véase detalle en el cuadro 7.4.

Cuadro 7.5

a. Véase detalle en el cuadro 7.6.

Cuadro 7.7

a. Véase detalle en el cuadro 7.8.

Cuadro 7.9

a. Véase detalle en el cuadro 7.10.

Cuadro 7.12

a. Hasta diciembre de 1998 el importe de las Cesiones temporales está en la columna 3, por carecer de información desglosada.

Cuadro 7.13

a. El diseño de este balance, alternativo al que figura en los cuadros 7.1 y 7.2, se corresponde con lo establecido en las Normas Especiales de Distribución de Datos (NEDD) del FMI.

Cuadro 7.16

a. En este cuadro se ofrece información de los billetes denominados en euros distribuidos por el Banco de España menos los que han sido retirados por el propio Banco de España, es decir, los billetes efectivamente puestos en circulación. Ese importe o el número de billetes por denominación puede ser negativo, en la medida que el Banco de España puede haber puesto en circulación menos billetes de los que ha retirado, al retirar de la circulación billetes que en realidad ha puesto en circulación otro banco central del Eurosistema. Para neutralizar estos efectos, los balances de los bancos centrales del Eurosistema se ajustan de la siguiente manera: de conformidad con el sistema contable establecido en el Eurosistema en relación con la emisión de billetes de euro, el 8% del total de los billetes de euro en circulación se asigna al BCE con periodicidad mensual. La contrapartida de este ajuste se contabiliza (en las cuentas de los bancos centrales nacionales (BCN)) como un pasivo Intra-Eurosistema relacionado con la emisión de billetes. El 92% restante de los billetes de euro en circulación se asigna a los BCN también con periodicidad mensual, de modo que cada BCN muestra en su balance la parte de los billetes de euro emitidos que le corresponde de acuerdo con su participación en el capital desembolsado del BCE. La diferencia entre el valor de los billetes de euro asignados a cada BCN de acuerdo con el citado sistema contable y el valor de los billetes de euro puestos en circulación también se contabiliza (en las cuentas de los BCN) como un activo/pasivo Intra-Eurosistema relacionado con la emisión de billetes". El resultado de ese ajuste son los billetes que figuran en el pasivo del Banco de España y que se ofrece en la columna 7 del cuadro 7.2.

b. El importe de los billetes y monedas en euros efectivamente puestos en circulación se corresponde desde enero de 2003 con la cifra que se da como pro memoria en la columna 16 del cuadro 7.2, y se obtiene sumando las primeras columnas de los cuadros 7.16 y 7.17. Hasta diciembre de 2002 hay que sumar también, para obtener lo puesto en circulación por el Banco de España, el importe de billetes y monedas denominados en pesetas no retornados que se publican respectivamente en los cuadros 7.16 columna 9 y 7.17 columna 10.

Cuadro 7.17

a. Véase nota b. al cuadro 7.16.

CAPÍTULO 8 OTRAS INSTITUCIONES FINANCIERAS MONETARIAS

NOTA INTRODUCTORIA SOBRE LOS CUADROS DEL CAPÍTULO 8

Modificaciones introducidas en las series a partir de junio 2005

Este capítulo incluye las Entidades de crédito (junto con los Fondos del Mercado Monetario), aunque con una presentación alternativa a la del capítulo 4. Sus cuadros se basan en la norma septuagésima primera y el anejo VII de la CBE 4/2004 (de adaptación a las entidades de crédito de las NIIF), aprobada el 22.12.04, norma referida a los requerimientos estadísticos de la UEM. Estos estados, si bien no se han modificado sustancialmente, han quedado afectados por las nuevas normas contables. Por ello, aunque los cuadros continúan actualizándose, se han producido algunos cambios, como consecuencia de la entrada en vigor de la nueva Circular. Los más relevantes son: a) las cuentas de ahorro, hasta mayo de 2005 clasificadas como depósitos con preaviso a menos de tres meses (columna 12 del cuadro 8.44 y columnas 6 y 12 del cuadro 8.9, entre otras), que pasan a incluirse a partir de ahora dentro de los depósitos a la vista (columna 9 del cuadro 8.44 y columnas 3 y 9 del cuadro 8.9, entre otras). Este cambio se refleja en los cuadros de tipos de interés de estos instrumentos —cuadros 9 y 15 del capítulo 19, relativo a los tipos de interés de las entidades de crédito—; y b) la vuelta al balance de alguno de los activos titulizados que había causado baja en aplicación de las normas en vigor hasta la promulgación y entrada en vigor de la CBE 4/2004. Este cambio ha originado un aumento excepcional del saldo de crédito (columna 6 del cuadro 8.41 y columna 6 del cuadro 8.2, entre otras) y en los depósitos a plazo (columna 6 del cuadro 8.42 y columna 6 del cuadro 8.3, entre otras).

Nota general: Muchas columnas tienen desarrollo en un cuadro posterior, circunstancia que se indica al pie de cada uno de los cuadros.

8. OTRAS INSTITUCIONES FINANCIERAS MONETARIAS
B) Balance agregado de las OIFM según
los estados de la zona del euro

8.C Balance. Detalle por instituciones

Datos referidos a Marzo de 2016

Millones de euros

	Serie en cuadro y columna/ Time series in table and column	Otras instituciones financieras monetarias/ Other monetary financial institutions	Entidades de crédito y EFC (Cuadro 8.D)/ Credit institutions and CFI (Table 8.D)	FMM (a) y EDE / MMF (a) & ELMs	
		A=B+C	B	C	
ACTIVO					ASSETS
1 A. RESIDENTES EN ESPAÑA	8.2/2	2 114 107	2 108 144	5 963	1 A. DOMESTIC
2 2. Préstamos y créditos	8.4/2	1 553 658	1 550 264	3 395	2 2. Loans
3 2e. Del cual: euros	8.4/3	1 535 651	1 532 257	3 395	3 2e. Of which: euro
4 IFM	8.4/4	187 244	183 850	3 395	4 MFIs
5 2e. Del cual: euros	8.4/5	183 239	179 845	3 395	5 2e. Of which: euro
6 Administraciones Públicas	8.4/6	92 778	92 778	-	6 General government
7 2e. Del cual: euros	8.4/7	92 778	92 778	-	7 2e. Of which: euro
8 Otros residentes	8.4/8	1 273 636	1 273 636	0	8 Other resident sectors
9 2e. Del cual: euros	8.4/9	1 259 634	1 259 634	0	9 2e. Of which: euro
10 3. Valores distintos de acciones y participaciones	8.4/10	472 859	470 296	2 563	10 3. Securities other than shares
11 3e. Del cual: euros	8.4/11	469 053	466 490	2 563	11 3e. Of which: euro
12 IFM	8.5/3	21 352	20 235	1 118	12 MFIs
13 3e. Euros	8.5/4	21 325	20 207	1 118	13 3e. euro
14 Del cual: hasta dos años	-	3 939	3 529	410	14 Of which: up to 2 years
15 3x. Monedas distintas del euro	-	27	27	-	15 3x. Non-MU currencies
16 Del cual: hasta dos años	-	6	6	-	16 Of which: up to 2 years
17 Administraciones Públicas	8.5/6	256 386	255 448	938	17 General government
18 3e. Del cual: euros	8.5/7	256 172	255 234	938	18 3e. Of which: euro
19 Otros residentes	8.5/8	195 121	194 614	507	19 Other residents
20 3e. Del cual: euros	8.5/9	191 556	191 049	507	20 3e. Of which: euro
21 4. Participaciones en FMM	8.4/12	5	0	4	21 4. Money market fund shares/units
22 IFM	-	5	0	4	22 MFIs
23 4e. Del cual: euros	-	0	0	4	23 4e. Of which euro
24 5. Acciones y participaciones	8.4/13	87 584	87 584	-	24 5. Shares and other equity
25 IFM	-	14 572	14 572	-	25 MFIs
26 Otros residentes	-	73 013	73 013	-	26 Other resident sectors
27 B. RESIDENTES EN OTROS PAISES DE LA ZONA DEL EURO	8.2/3	181 769	179 560	2 210	27 B. OTHER EURO AREA COUNTRIES
28 2. Préstamos y créditos	8.6/2	96 732	96 732	-	28 2. Loans
29 2e. Del cual: euros	8.6/3	87 499	87 499	-	29 2e. Of which: euro
30 IFM	8.6/4	72 887	72 887	-	30 MFIs
31 2e. Del cual: euros	8.6/5	67 741	67 741	-	31 2e. Of which: euro
32 Administraciones Públicas	8.6/6	28	28	-	32 General government
33 2e. Del cual: euros	8.6/7	28	28	-	33 2e. Of which: euro
34 Otros residentes	8.6/8	23 817	23 817	-	34 Other resident sectors
35 2e. Del cual: euros	8.6/9	19 730	19 730	-	35 2e. Of which: euro
36 3. Valores distintos de acciones y participaciones	8.6/10	53 210	51 005	2 205	36 3. Securities other than shares
37 3e. Del cual: euros	8.6/11	51 601	49 395	2 205	37 3e. Of which: euro
38 IFM	8.7/3	4 119	2 847	1 272	38 MFIs
39 3e. Euros	8.7/4	3 867	2 595	1 272	39 3e. euro
40 Del cual: hasta dos años	-	303	296	7	40 Of which: up to 2 years
41 3x. Monedas distintas del euro	-	252	252	-	41 3x. Non-MU currencies
42 Del cual: hasta dos años	-	16	16	-	42 Of which: up to 2 years
43 Administraciones Públicas	8.7/6	36 738	36 341	397	43 General government
44 3e. Del cual: euros	8.7/7	36 501	36 104	397	44 3e. Of which: euro
45 Otros residentes	8.7/8	12 353	11 817	536	45 Other resident sectors
46 3e. Del cual: euros	8.7/9	11 232	10 696	536	46 3e. Of which: euro

March 2016 data

8.C Balance sheet by institutional grouping

EUR millions

8. OTHER MONETARY FINANCIAL INSTITUTIONS
B) Aggregated balance sheet according
to the euro area returns

Véanse notas al final del capítulo./ See notes at the end of the chapter.

8. OTRAS INSTITUCIONES FINANCIERAS MONETARIAS

B) Balance agregado de las OIFM según los estados de la zona del euro

8.C Balance. Detalle por instituciones

Datos referidos a Marzo de 2016

Millones de euros

	Serie en cuadro y columna/ Time series in table and column	Otras instituciones financieras monetarias/ Other monetary financial institutions	Entidades de crédito y EFC (Cuadro 8.D)/ Credit institutions and CFI (Table 8.D)	FMM (a) y EDE / MMF (a) & ELMs	
		A=B+C	B	C	
ACTIVO (continuación)					ASSETS (continued)
B. RESIDENTES EN OTROS PAÍSES DE LA ZONA DEL EURO (continuación)					B. OTHER MUMS (continued)
47 4. Participaciones en FMM	8.6/12	-	-	-	47 4. Money market fund shares/units
48 IFM.	-	484	-	-	48 MFIs
49 5. Acciones y participaciones	8.6/13	31 827	31 823	4	49 5. Shares and other equity
50 IFM.	-	5 799	5 799	-	50 MFIs
51 Otros residentes	-	26 029	26 024	4	51 Other residents
52 C. RESTO DEL MUNDO	8.2/4	192 126	191 109	1 016	52 C. REST OF THE WORLD
53 2. Préstamos y créditos	8.12/3	87 813	87 770	42	53 2. Loans
54 2e. Del cual: euros	8.12/4	37 859	37 859	-	54 2e. Of which: euro
55 3. Valores distintos de acciones y participaciones	8.12/5	28 481	27 507	974	55 3. Securities other than shares
56 3e. Del cual: euros	8.12/6	6 204	5 518	686	56 3e. Of which: euro
57 5. Acciones y participaciones	8.12/7	75 832	75 832	-	57 5. Shares and other equity
58 5e. Del cual: euros	-	-	-	-	58 5e. Of which: euro
59 D. SIN CLASIFICAR	8.2/5	332 710	332 657	53	59 D. UNCLASSIFIED
60 1. Efectivo (todas las monedas)	8.2/10	7 077	7 068	9	60 1. Cash (all currencies)
61 1e. Del cual: euros	-	6 889	6 880	9	61 1e. Of which: euro
62 6. Activo fijo	8.2/11	46 896	46 886	9	62 6. Fixed assets
63 7. Otros activos	8.2/12	278 737	278 702	34	63 7. Remaining assets
64 7e. Del cual: euros	-	-	-	-	64 7e. Of which: euro
65 TOTAL ACTIVOS	8.2/1	2 820 711	2 811 471	9 241	65 TOTAL ASSETS
66 e Euros	8.2/13	2 314 051	2 305 237	8 863	66 e Euro
67 e Monedas distintas del euro	8.2/14	180 970	180 645	334	67 x Other currencies
68 s/c Sin clasificar por monedas.	8.2/15	325 632	325 589	44	68 n/a Not classified by currencies

March 2016 data

8.C Balance sheet by institutional grouping

EUR millions

8. OTHER MONETARY FINANCIAL INSTITUTIONS
B) Aggregated balance sheet according to the euro area returns

Véanse notas al final del capítulo./ See notes at the end of the chapter.

8. OTRAS INSTITUCIONES FINANCIERAS MONETARIAS
B) Balance agregado de las OIFM según
los estados de la zona del euro

8.C Balance. Detalle por instituciones

Datos referidos a Marzo de 2016

Millones de euros

	Serie en cuadro y columna/ Time series in table and column	Otras instituciones financieras monetarias/ Other monetary financial institutions	Entidades de crédito y EFC (Cuadro 8.D)/ Credit institutions and CFIs (Table 8.D)	FMM (a) y EDE / MMF (a) & ELMs		
		A=B+C	B	C		
PASIVO					LIABILITIES	
1 A. RESIDENTES EN ESPAÑA	8.3/2	1 747 768	1 738 653	9 115	1 A. DOMESTIC	
2 9. Depósitos	8.8/1	1 738 711	1 738 653	58	2 9. Deposits	
3 9e. Del cual: euros	8.8/2	1 703 501	1 703 443	58	3 9e. Of which: euro	
4 IFM	8.8/3	303 601	303 600	0	4 MFIs	
5 Entidades de crédito y BE	8.8/5	300 119	300 119	0	5 Credit institutions and BE	
6 9e. Del cual: euros	-	292 998	292 998	0	6 9e. Of which: euro	
7 Fondos del mercado monetario	8.8/7	3 481	3 481	-	7 Money market funds	
8 9e. En euros	-	3 469	3 469	-	8 9e. Of which: euro	
9 A la vista, a plazo hasta dos años y disponible con preaviso	-	3 303	3 303	-	9 Overnight, up to two years and redeemable at notice	
10 A plazo a más de dos años	-	123	123	-	10 With agreed maturity over two years	
11 Cesiones temporales	-	43	43	-	11 Repos	
12 9x. En monedas distintas del euro	-	12	12	-	12 9x. Of which: other currencies	
13 A la vista, a plazo hasta dos años y disponible con preaviso	-	12	12	-	13 Overnight, up to two years and redeemable at notice	
14 A plazo a más de dos años	-	-	-	-	14 With agreed maturity over two years	
15 Cesiones temporales	-	-	-	-	15 Repos	
16 Administración Central	8.8/8	34 863	34 863	-	16 Central government	
17 9e. Depósitos en euros	-	34 793	34 793	-	17 9e. Deposits in euro	
18 A la vista, a plazo hasta dos años y disponible con preaviso	-	31 947	31 947	-	18 Overnight, up to two years and redeemable at notice	
19 A plazo a más de dos años	-	846	846	-	19 With agreed maturity over two years	
20 Cesiones temporales	-	2 000	2 000	-	20 Repos	
21 9x. Depósitos en monedas distintas del euro	-	70	70	-	21 9x. Deposits in other currencies	
22 A la vista, a plazo hasta dos años y disponible con preaviso	-	70	70	-	22 Overnight, up to two years and redeemable at notice	
23 A plazo a más de dos años	-	-	-	-	23 With agreed maturity over two years	
24 Cesiones temporales	-	-	-	-	24 Repos	
25 Otras Administraciones Públicas	8.8/9	34 717	34 717	-	25 Other general government	
26 9e. Depósitos en euros	8.8/10	34 713	34 713	-	26 9e. Deposits in euro	
27 9.1e. A la vista	-	26 894	26 894	-	27 9.1e. Overnight	
28 9.2e. A plazo	-	7 002	7 002	-	28 9.2e. With agreed maturity	
29 Del cual: hasta dos años	-	6 124	6 124	-	29 Of which: up to two years	
30 9.3e. Con preaviso	-	-	-	-	30 9.3e. Redeemable at notice	
31 9.4e. Cesiones temporales	-	817	817	-	31 9.4e. Repos	
32 9x. Depósitos en monedas distintas del euro	-	4	4	-	32 9x. Deposits in other currencies	
33 9.1x. A la vista	-	2	2	-	33 9.1x. Overnight	
34 9.2x. A plazo	-	2	2	-	34 9.2x. With agreed maturity	
35 Del cual: hasta dos años	-	2	2	-	35 Of which: up to two years	
36 9.3x. Con preaviso	-	-	-	-	36 9.3x. Redeemable at notice	
37 9.4x. Cesiones temporales	-	-	-	-	37 9.4x. Repos	
38 Otras residentes	8.9/1	1 365 531	1 365 473	58	38 Other resident sectors	
39 9e. Depósitos en euros	8.9/2	1 337 529	1 337 471	58	39 9e. Deposits in euro	
40 9.1e. A la vista	8.9/3	650 882	650 824	58	40 9.1e. Overnight	
41 9.2e. A plazo	8.9/4	648 737	648 736	0	41 9.2e. With agreed maturity	
42 Del cual: hasta dos años	8.9/5	346 497	346 497	-	42 Of which: up to two years	
43 9.3e. Con preaviso	8.9/6	57	57	-	43 9.3e. Redeemable at notice	
44 9.4e. Cesiones temporales	8.9/7	37 853	37 853	-	44 9.4e. Repos	
45 9x. Depósitos en monedas distintas del euro	8.9/8	28 002	28 002	-	45 9x. Deposits in other currencies	
46 9.1x. A la vista	8.9/9	10 913	10 913	-	46 9.1x. Overnight	
47 9.2x. A plazo	8.9/10	17 089	17 089	-	47 9.2x. With agreed maturity	
48 Del cual: hasta dos años	8.9/11	5 440	5 440	-	48 Of which: up to two years	
49 9.3x. Con preaviso	8.9/12	-	-	-	49 9.3x. Redeemable at notice	
50 9.4x. Cesiones temporales	8.9/13	-	-	-	50 9.4x. Repos	
51 10. Participaciones de los fondos del mercado monetario	8.91/11	9 057	-	9 057	51 10. Money market fund shares/units	

March 2016 data

8.C Balance sheet by institutional grouping

EUR millions

8. OTHER MONETARY FINANCIAL INSTITUTIONS
B) Aggregated balance sheet according
to the euro area returns

Véanse notas al final del capítulo./ See notes at the end of the chapter.

8. OTRAS INSTITUCIONES FINANCIERAS MONETARIAS

B) Balance agregado de las OIFM según los estados de la zona del euro

8.C Balance. Detalle por instituciones

Datos referidos a Marzo de 2016

Millones de euros

	Serie en cuadro y columna/ Time series in table and column	Otras instituciones financieras monetarias/ Other monetary financial institutions	Entidades de crédito y EFC (Cuadro 8.D)/ Credit institutions and CFIs (Table 8.D)	FMM (a) y EDE / MMF (a) & ELMs		
		A=B+C	B	C		
PASIVO (continuación)						LIABILITIES (continued)
52 B. RESIDENTES EN OTROS PAÍSES DE LA ZONA DEL EURO	8.3/3	204 586	204 532	54	54 B. RESIDENTS IN OTHER EURO AREA COUNTRIES	
53 9. Depósitos	8.10/1	204 532	204 532	-	53 9. Deposits	
54 9e. Del cual: euros	8.10/2	185 665	185 665	-	54 9e. Of which: euro	
55 IFM	8.10/3	149 285	149 285	-	55 MFIs	
56 Entidades de crédito, BCE y otros bancos centrales nacionales.	8.10/5	149 089	149 089	-	56 Credit institutions, ECB and others NCBs	
57 9e. Del cual: euros	-	134 191	134 191	-	57 9e. Of which: euro	
58 Fondos del mercado monetario	8.10/7	196	196	-	58 Money market funds	
59 9e. En euros	-	196	196	-	59 9e. Of which: euro	
60 A la vista, a plazo hasta dos años y disponible con preaviso	-	196	196	-	60 Overnight, up to two years and redeemable at notice	
61 A plazo a más de dos años	-	-	-	-	61 With agreed maturity over two years	
62 9.4e. Cesiones temporales	-	-	-	-	62 9.4e. Repos	
63 9x. En monedas distintas del euro	-	0	0	-	63 9x. Of which: other currencies	
64 A la vista, a plazo hasta dos años y disponible con preaviso	-	0	0	-	64 Overnight, up to two years and redeemable at notice	
65 A plazo a más de dos años	-	-	-	-	65 With agreed maturity over two years	
66 9.4x. Cesiones temporales	-	-	-	-	66 9.4x. Repos	
67 Administración Central	8.10/8	4 035	4 035	-	67 Central government	
68 9e. Depósitos en euros	-	4 035	4 035	-	68 9e. Deposits in euro	
69 A la vista, a plazo hasta dos años y disponible con preaviso	-	4 035	4 035	-	69 Overnight, up to two years and redeemable at notice	
70 A plazo a más de dos años	-	-	-	-	70 With agreed maturity over two years	
71 9.4e. Cesiones temporales	-	-	-	-	71 9.4e. Repos	
72 9x. Del cual: monedas distintas del euro	-	-	-	-	72 9x. Of which: other currencies	
73 A la vista, a plazo hasta dos años y disponible con preaviso	-	-	-	-	73 Overnight, up to two years and redeemable at notice	
74 A plazo a más de dos años	-	-	-	-	74 With agreed maturity over two years	
75 9.4x. Cesiones temporales	-	-	-	-	75 9.4x. Repos	
76 Otras Administraciones Públicas	8.10/9	0	0	-	76 Other general government	
77 9e. Depósitos en euros	8.10/10	0	0	-	77 9e. Deposits in euro	
78 9.1e. A la vista	-	0	0	-	78 9.1e. Overnight	
79 9.2e. A plazo	-	-	-	-	79 9.2e. With agreed maturity	
80 Del cual: hasta dos años	-	-	-	-	80 Of which: up to two years	
81 9.3e. Con preaviso	-	-	-	-	81 9.3e. Redeemable at notice	
82 9.4e. Cesiones temporales	-	-	-	-	82 9.4e. Repos	
83 9x. Depósitos en monedas distintas del euro	-	-	-	-	83 9x. Deposits in other currencies	
84 9.1x. A la vista	-	-	-	-	84 9.1x. Overnight	
85 9.2x. A plazo	-	-	-	-	85 9.2x. With agreed maturity	
86 Del cual: hasta dos años	-	-	-	-	86 Of which: up to two years	
87 9.3x. Con preaviso	-	-	-	-	87 9.3x. Redeemable at notice	
88 9.4x. Cesiones temporales	-	-	-	-	88 9.4x. Repos	
89 Otros residentes	8.11/1	51 211	51 212	-	89 Other resident sectors	
90 9e. Depósitos en euros	8.11/2	47 243	47 243	-	90 9e. Deposits in euro	
91 9.1e. A la vista	8.11/3	6 652	6 652	-	91 9.1e. Overnight	
92 9.2e. A plazo	8.11/4	17 054	17 054	-	92 9.2e. With agreed maturity	
93 Del cual: hasta dos años	8.11/5	10 527	10 527	-	93 Of which: up to two years	
94 9.3e. Con preaviso	8.11/6	185	185	-	94 9.3e. Redeemable at notice	
95 9.4e. Cesiones temporales	8.11/7	23 352	23 352	-	95 9.4e. Repos	
96 9x. Depósitos en monedas distintas del euro	8.11/8	3 969	3 969	-	96 9x. Deposits in other currencies	
97 9.1x. A la vista	8.11/9	345	345	-	97 9.1x. Overnight	
98 9.2x. A plazo	8.11/10	3 487	3 487	-	98 9.2x. With agreed maturity	
99 Del cual: hasta dos años	8.11/11	1 885	1 885	-	99 Of which: up to two years	
100 9.3x. Con preaviso	8.11/12	6	6	-	100 9.3x. Redeemable at notice	
101 9.4x. Cesiones temporales	8.11/13	132	132	-	101 9.4x. Repos	
102 10. Participaciones de los fondos del mercado monetario	8.91/12	54	-	54	102 10. Money market fund shares/units	

March 2016 data

8.C Balance sheet by institutional grouping

EUR millions

8. OTHER MONETARY FINANCIAL INSTITUTIONS
B) Aggregated balance sheet according to the area euro returns

Véanse notas al final del capítulo./ See notes at the end of the chapter.

8. OTRAS INSTITUCIONES FINANCIERAS MONETARIAS
B) Balance agregado de las OIFM según los estados de la zona del euro
8.C Balance. Detalle por instituciones

Datos referidos a Marzo de 2016

Millones de euros

	Serie en cuadro y columna/ Time series in table and column	Otras instituciones financieras monetarias/ Other monetary financial institutions	Entidades de crédito y EFC (Cuadro 8.D)/ Credit institutions and CFI's (Table 8.D)	FMM (a) y EDE / MMF (a) & ELMs	
		A=B+C	B	C	
PASIVO (continuación)					LIABILITIES (continued)
103 C. RESTO DEL MUNDO	8.3/4	109 973	109 926	47	103 C. REST OF THE WORLD
104 9. Depósitos (total)	8.13/1	109 926	109 926	0	104 9. Deposits (total)
105 9.1. Depósitos en euros	8.13/2	71 335	71 335	-	105 9.1. Deposits in euro
106 A la vista, a plazo hasta dos años y con preaviso	-	32 743	32 743	0	106 Overnight, up to two years and redeemable at notice
107 A plazo a más de dos años	-	23 141	23 141	-	107 With agreed maturity over two years
108 Cesiones temporales	-	15 451	15 451	...	108 Repos
109 9.2. Depósitos en monedas distintas del euro.	-	38 591	38 591	-	109 9.2. Deposits in other currencies
110 A la vista, a plazo hasta dos años y con preaviso	-	32 578	32 578	-	110 Overnight, up to two years and redeemable at notice
111 A plazo a más de dos años	-	2 331	2 331	-	111 With agreed maturity over two years
112 Cesiones temporales	-	3 682	3 682	...	112 Repos
113 10. Participaciones en los fondos del mercado monetario	8.91/13	47	-	47	113 10. Money market fund shares/units
114 D. SIN CLASIFICAR	8.3/5	758 385	758 359	25	114 D. UNCLASSIFIED
115 11. Valores distintos de acciones y participaciones	8.3/8	217 790	217 790	-	115 11. Debt securities issued
116 11e. Euros	8.13/14	206 292	206 292	-	116 11e. In euro
117 Del cual: hasta dos años	-	25 968	25 968	-	117 Of which: up to two years
118 11x. Monedas distintas del euro.	-	11 499	11 499	-	118 11x. Other currencies
119 Del cual: hasta dos años	-	2 788	2 788	-	119 Of which: up to two years
120 13. Capital y reservas	8.3/9	306 965	306 959	6	120 13. Capital and reserves
121 14. Otros pasivos	8.3/10	233 629	233 610	19	121 14. Remaining liabilities
122 14e. Del cual: euros	-	122 14e. Of which: euro
123 TOTAL PASIVOS	8.3/1	2 820 725	2 811 471	9 255	123 TOTAL LIABILITIES
124 e Euros	8.3/11	2 175 892	2 166 735	9 158	124 e Euro
125 x Monedas distintas del euro	8.3/12	104 238	104 167	72	125 x Other currencies
126 s/c Sin clasificar por monedas	8.3/13	540 594	540 569	25	126 n/a Not classified by currencies
PRO MEMORIA					MEMORANDUM ITEM
a Tenencias de valores distintos de acciones y participaciones hasta dos años emitidos por las entidades de crédito	-	3 847	3 847	...	a Holdings of debt securities up to two years issued by CI
b Tenencias de instrumentos del mercado monetario emitidos por las entidades de crédito	-	-	-	-	b Holdings of money markets papers issued by credit institutions

March 2016 data

8.C Balance sheet by institutional grouping

EUR millions

**8. OTHER MONETARY FINANCIAL INSTITUTIONS
B) Aggregated balance sheet according to the euro area returns**

Véanse notas al final del capítulo./ See notes at the end of the chapter.

8. OTRAS INSTITUCIONES FINANCIERAS MONETARIAS
B) Balance agregado de las OIFM según los estados de la zona del euro

8.1 Activo=Pasivo de las OIFM, por instituciones

Millones de euros

	Total OIFM (a)	Entidades de crédito y establecimientos financieros (b)	Entidades de depósito (c)	ICO	EFC (d)	FMM Y EDE (e)
	1=2+6	2=3+4+5	3	4	5	6
10	3 471 027	3 462 860	3 305 526	101 602	55 729	8 170
11	3 621 168	3 613 113	3 444 607	112 595	55 911	8 057
12	3 581 030	3 574 038	3 394 287	128 991	50 761	7 032
13	3 151 686	3 143 254	2 988 915	104 397	49 941	8 478
14	2 973 057	2 965 749	2 829 820	86 356	49 572	7 365
15	2 828 501	2 820 174	2 703 529	64 413	52 232	8 400
14 Oct	3 057 576	3 050 154	2 911 204	91 060	47 890	7 483
Nov	3 086 312	3 078 791	2 941 856	88 878	48 057	7 581
Dic	2 973 057	2 965 749	2 829 820	86 356	49 572	7 365
15 Ene	2 962 912	2 955 782	2 824 994	81 958	48 830	7 187
Feb	2 946 760	2 939 785	2 813 028	78 963	47 794	7 032
Mar	2 985 198	2 978 490	2 851 757	79 001	47 732	6 765
Abr	2 932 859	2 926 455	2 801 802	77 171	47 482	6 467
May	2 917 140	2 910 755	2 786 639	76 243	47 872	6 456
Jun	2 900 463	2 893 682	2 771 834	72 845	49 004	6 857
Jul	2 884 120	2 877 152	2 757 422	70 815	48 915	7 046
Ago	2 851 124	2 844 193	2 725 156	70 594	48 442	7 011
Sep	2 866 587	2 859 418	2 742 073	68 704	48 642	7 249
Oct	2 863 401	2 856 070	2 736 042	69 020	51 009	7 408
Nov	2 880 351	2 871 935	2 753 561	67 748	50 626	8 490
Dic	2 828 501	2 820 174	2 703 529	64 413	52 232	8 400
16 Ene	2 835 647	2 827 075	2 714 736	61 144	51 195	8 644
Feb	2 851 677	2 840 605	2 729 755	60 579	50 271	11 145
Mar	2 820 640	2 811 471	2 701 917	58 869	50 685	9 241

Véanse notas al final del capítulo

8. OTRAS INSTITUCIONES FINANCIERAS MONETARIAS
B) Balance agregado de las OIFM según los estados de la zona del euro

8.2 Activo: resumen

m.m.euros

	Total	Por residencia				Por instrumentos							Por monedas		
		Residentes en España (a)	Residentes en otros países de la zona euro (b)	Resto del mundo (c)	Rúbricas no clasif. por residencia del emisor	Préstamos y créditos	Valores distintos de acciones y participaciones	Participaciones FMM	Acciones y participaciones	Efectivo	Activo fijo	Otros activos no clasificados	Euros	Monedas distintas del euro	Sin clasificar
	=13a15= =6a12= 1=2a5=	2	3	4	5=10a12	6	7	8	9	10	11	12	13	14	15
10	3 471	2 797	160	214	301	2 404	586	0	180	8	50	243	3 016	162	293
11	3 621	2 847	161	225	388	2 374	606	0	253	7	57	324	3 068	172	381
12	3 581	2 747	173	235	426	2 245	652	0	257	7	53	366	3 014	148	419
13	3 152	2 477	165	184	326	1 934	612	0	280	7	52	267	2 690	143	319
14	2 973	2 272	173	182	346	1 813	613	0	201	8	47	291	2 470	165	338
15	2 829	2 131	181	192	324	1 774	533	0	197	8	48	268	2 329	184	316
14 Oct	3 058	2 331	185	191	351	1 819	624	0	264	6	54	290	2 560	153	344
Nov	3 086	2 334	191	202	359	1 839	625	0	264	6	54	298	2 569	164	352
Dic	2 973	2 272	173	182	346	1 813	613	0	201	8	47	291	2 470	165	338
15 Ene	2 963	2 227	181	187	368	1 799	601	0	195	6	47	314	2 430	172	361
Feb	2 947	2 211	185	189	361	1 796	592	0	197	6	48	308	2 417	175	355
Mar	2 985	2 235	188	192	371	1 822	595	0	198	7	47	316	2 445	177	363
Abr	2 933	2 205	179	191	359	1 793	581	0	201	7	48	304	2 406	176	352
May	2 917	2 203	180	186	349	1 788	582	0	198	6	48	295	2 397	178	343
Jun	2 900	2 197	182	190	332	1 795	575	0	198	7	48	278	2 393	182	325
Jul	2 884	2 172	186	193	334	1 781	566	0	203	7	48	279	2 373	185	327
Ago	2 851	2 146	185	189	330	1 765	558	0	198	7	48	276	2 348	179	324
Sep	2 867	2 161	183	191	332	1 781	558	0	196	7	48	276	2 362	181	324
Oct	2 863	2 151	187	190	336	1 775	554	0	198	7	48	282	2 354	180	330
Nov	2 880	2 150	193	195	343	1 790	548	0	200	7	48	288	2 357	187	336
Dic	2 829	2 131	181	192	324	1 774	533	0	197	8	48	268	2 329	184	316
16 Ene	2 836	2 133	174	191	339	1 763	537	0	196	7	47	285	2 322	182	332
Feb	2 852	2 138	176	193	345	1 755	556	0	196	6	47	292	2 330	183	338
Mar	2 821	2 114	182	192	333	1 738	555	0	195	7	47	279	2 314	181	326

Véanse notas al final del capítulo

8. OTRAS INSTITUCIONES FINANCIERAS MONETARIAS

8.3 Pasivo: resumen

B) Balance agregado de las OIFM según los estados de la zona del euro

m.m.euros

	Total	Por residencia				Por instrumentos					Por monedas		
		Residentes en España (a)	Residentes en otros países de la zona euro (b)	Resto del mundo (c)	Rúbricas no clasificadas por residencia del tenedor (d)	Depósitos (e)	Participaciones en fondos del mercado monetario (f)	Valores distintos de acciones y participaciones	Capital y reservas	Otros pasivos no clasificados	Euros (g)	Monedas distintas del euro	Sin clasificar
	=12a14 =6a11= 1=2a5=												
10	3 471	2 008	228	284	952	2 511	8	433	283	236	2 793	160	519
11	3 621	2 032	245	249	1 095	2 518	8	435	367	294	2 839	121	661
12	3 581	2 116	160	181	1 124	2 450	7	394	403	327	2 753	99	729
13	3 152	1 884	170	139	959	2 184	8	297	428	233	2 406	84	662
14	R 2 973	1 801	207	115	849	2 117	7	260	336	253	2 284	100	589
15	2 829	1 764	188	112	764	2 056	8	232	311	221	2 189	107	532
14 Oct	3 058	1 796	212	132	918	2 132	7	247	416	255	2 293	93	671
Nov	3 086	1 807	224	135	921	2 158	8	247	416	258	2 316	95	675
Dic	R 2 973	1 801	207	115	849	2 117	7	260	336	253	2 284	100	589
15 Ene	2 963	1 783	197	118	865	2 091	7	250	334	281	2 246	102	615
Feb	2 947	1 773	200	120	853	2 087	7	249	336	268	2 244	99	604
Mar	2 985	1 806	209	119	852	2 127	7	245	333	274	2 277	101	607
Abr	2 933	1 776	203	118	836	2 091	6	239	332	264	2 234	102	597
May	2 917	1 780	206	115	815	2 095	6	239	326	251	2 237	104	577
Jun	2 900	1 790	198	117	795	2 099	7	234	319	242	2 233	106	561
Jul	2 884	1 761	208	116	798	2 079	7	234	321	244	2 212	108	564
Ago	2 851	1 751	199	115	787	2 057	7	237	319	231	2 197	105	549
Sep	2 867	1 763	203	120	781	2 078	7	232	316	233	2 208	109	549
Oct	2 863	1 766	204	113	780	2 076	7	228	317	235	2 205	107	552
Nov	2 880	1 761	209	114	797	2 075	8	235	317	245	2 205	113	562
Dic	2 829	1 764	188	112	764	2 056	8	232	311	221	2 189	107	532
16 Ene	2 836	1 761	190	109	775	2 052	9	224	310	241	2 181	103	551
Feb	2 852	1 762	205	109	775	2 068	9	222	309	244	2 193	106	553
Mar	P 2 821	1 748	205	110	758	2 053	9	218	307	234	2 176	104	541

Véanse notas al final del capítulo

8. OTRAS INSTITUCIONES FINANCIERAS MONETARIAS

8.4 Activo. Residentes en España

B) Balance agregado de las OIFM según los estados de la zona del euro

Millones de euros

	Total	Préstamos y créditos								Valores distintos de acciones y participaciones	Participaciones de fondos del mercado monetario	Acciones y participaciones		
		Del cual		Del cual		Del cual		Del cual					Del cual	
		Total	Euros	IFM total	Euros	AAPP total (a)	Euros	Otros sectores residentes total (b)	Euros				Total	Euros
	+12+13 1=2+10+													
10	2 796 744	2 174 021	2 150 836	238 034	235 006	78 583	78 583	1 857 404	1 837 247	519 573	514 965	0	103 150	
11	2 846 761	2 140 167	2 116 934	253 642	250 094	89 285	89 285	1 797 240	1 777 555	543 765	539 092	0	162 829	
12	2 747 045	2 013 996	1 995 620	281 170	278 914	114 221	114 221	1 618 605	1 602 485	565 756	560 937	8	167 285	
13	2 476 677	1 753 671	1 738 720	213 250	211 011	87 035	87 035	1 453 385	1 440 674	533 968	528 885	3	189 036	
14	R 2 271 996	1 642 419	1 624 349	182 206	178 225	101 313	101 313	1 358 900	1 344 811	528 572	524 377	4	101 000	
15	2 131 148	1 587 707	1 568 781	195 533	191 061	89 971	89 971	1 302 203	1 287 749	455 051	451 150	3	88 388	
14 Oct	2 330 546	1 636 355	1 619 021	179 041	175 437	97 681	97 681	1 359 633	1 345 904	528 138	524 055	0	166 053	
Nov	2 334 464	1 645 095	1 627 566	181 727	177 825	97 809	97 809	1 365 559	1 351 932	527 792	523 764	0	161 576	
Dic	R 2 271 996	1 642 419	1 624 349	182 206	178 225	101 313	101 313	1 358 900	1 344 811	528 572	524 377	4	101 000	
15 Ene	2 226 548	1 621 716	1 603 426	169 959	166 338	103 471	103 471	1 348 286	1 333 617	511 756	507 451	6	93 070	
Feb	2 211 438	1 615 854	1 597 632	172 780	169 066	100 259	100 258	1 342 815	1 328 307	500 952	496 564	8	94 624	
Mar	2 234 644	1 638 246	1 618 684	183 253	179 194	100 797	100 797	1 354 197	1 338 692	500 846	496 219	10	95 541	
Abr	2 204 803	1 619 916	1 600 530	185 398	180 760	98 760	98 760	1 335 758	1 321 010	487 095	482 784	9	97 782	
May	2 202 536	1 618 860	1 598 969	191 311	186 451	96 976	96 976	1 330 573	1 315 542	488 631	484 209	9	95 036	
Jun	2 197 224	1 621 064	1 601 524	187 795	182 774	97 669	97 669	1 335 600	1 321 081	482 773	478 432	9	93 379	
Jul	2 171 654	1 603 146	1 584 448	184 430	180 268	96 305	96 305	1 322 411	1 307 876	472 195	467 811	5	96 308	
Ago	2 146 481	1 585 570	1 566 264	180 829	176 308	94 363	94 363	1 310 378	1 295 593	467 490	463 218	5	93 416	
Sep	2 161 040	1 598 977	1 580 057	186 791	182 355	95 229	95 229	1 316 957	1 302 473	470 275	466 516	7	91 781	
Oct	2 151 031	1 594 980	1 576 564	189 122	185 034	94 476	94 476	1 311 381	1 297 054	463 712	459 861	5	92 334	
Nov	2 149 601	1 602 367	1 582 654	192 117	186 899	92 177	92 177	1 318 073	1 303 579	455 731	451 733	4	91 499	
Dic	2 131 148	1 587 707	1 568 781	195 533	191 061	89 971	89 971	1 302 203	1 287 749	455 051	451 150	3	88 388	
16 Ene	2 132 580	1 586 131	1 567 738	198 645	194 386	92 781	92 781	1 294 705	1 280 571	458 293	454 412	3	88 153	
Feb	2 137 643	1 577 377	1 558 407	196 246	191 904	92 457	92 457	1 288 674	1 274 046	472 756	468 820	3	87 507	
Mar	P 2 114 057	1 553 609	1 535 602	187 195	183 190	92 778	92 778	1 273 636	1 259 634	472 859	469 053	5	87 584	

Véanse notas al final del capítulo

8. OTRAS INSTITUCIONES FINANCIERAS MONETARIAS
B) Balance agregado de las OIFM según los estados de la zona del euro

8.5 Activo. Residentes en España:
detalle de valores distintos de acciones y participaciones
Millones de euros

	Total	Del cual		IFM			AAPP		Otros sectores resid.	
		Euros	Total	Del cual		Total	Del cual		Total	Euros
				Euros	Hasta dos años		Euros	Euros		
1=3+6+8	2=4+7+9	3	4	5	6	7	8	9		
10	519 573	514 965	62 750	62 351	15 241	158 251	158 130	298 572	294 484	
11	543 765	539 092	67 188	66 767	18 074	192 994	192 873	283 583	279 452	
12	565 756	560 937	76 715	76 335	18 049	243 253	243 196	245 788	241 406	
13	533 968	528 885	53 859	53 503	12 741	260 986	260 896	219 123	214 486	
14	R 528 572	524 377	37 097	36 696	6 294	282 733	282 396	208 742	205 285	
15	455 051	451 150	27 272	27 241	7 209	242 616	242 458	185 163	181 450	
14 Oct	528 138	524 055	40 578	40 183	11 880	289 209	288 863	198 351	195 009	
Nov	527 792	523 764	38 067	37 676	10 879	284 574	284 292	205 152	201 797	
Dic	R 528 572	524 377	37 097	36 696	6 294	282 733	282 396	208 742	205 285	
15 Ene	511 756	507 451	34 652	34 235	5 568	273 560	273 283	203 544	199 933	
Feb	500 952	496 564	33 580	33 109	5 576	267 766	267 565	199 606	195 889	
Mar	500 846	496 219	33 271	32 701	6 139	267 605	267 389	199 970	196 129	
Abr	487 095	482 784	32 660	32 235	6 724	257 914	257 638	196 522	192 911	
May	488 631	484 209	32 556	32 121	6 909	256 511	256 229	199 564	195 858	
Jun	482 773	478 432	31 982	31 493	7 112	255 845	255 699	194 946	191 239	
Jul	472 195	467 811	30 265	29 769	6 710	246 533	246 410	195 397	191 631	
Ago	467 490	463 218	29 744	29 264	7 739	245 834	245 715	191 912	188 239	
Sep	470 275	466 516	28 400	28 370	7 258	251 674	251 546	190 201	186 600	
Oct	463 712	459 861	26 992	26 955	6 623	251 106	250 968	185 614	181 938	
Nov	455 731	451 733	27 357	27 318	7 026	250 384	250 257	177 990	174 158	
Dic	455 051	451 150	27 272	27 241	7 209	242 616	242 458	185 163	181 450	
16 Ene	458 293	454 412	24 109	24 075	4 979	249 110	248 947	185 075	181 390	
Feb	472 756	468 820	23 015	22 980	4 583	251 467	251 245	198 273	194 594	
Mar	P 472 859	469 053	21 352	21 325	3 946	256 386	256 172	195 121	191 556	

8. OTRAS INSTITUCIONES FINANCIERAS MONETARIAS
B) Balance agregado de las OIFM según los estados de la zona del euro

8.6 Activo. Residentes en otros países de la zona del euro

Millones de euros

	Total	Préstamos y créditos							Valores distintos acciones y partic.		Participaciones de fondos del mercado monetario	Acciones y participaciones		
		Del cual		IFM total	Del cual		AAPP total	Del cual		Otros sectores residentes total			Del cual	
		Total	Euros		Euros	Euros		Total (a)	Euros (a)					
+12+13 1=2+10+	2=4+6+8	3=5+7+9	4	5	6	7	8	9	10	11	12	13		
10	159 680	101 261	91 148	75 387	68 760	92	92	25 782	22 296	36 634	35 315	5	21 779	
11	161 328	101 406	90 343	73 220	66 354	89	89	28 098	23 901	37 548	35 155	2	22 371	
12	172 902	82 526	74 844	55 862	52 062	36	36	26 629	22 746	67 621	65 920	-	22 754	
13	164 758	74 833	68 475	51 495	48 514	34	34	23 304	19 926	63 158	61 910	-	26 768	
14	R 172 992	83 306	75 983	62 415	59 004	31	31	20 860	16 949	60 528	58 845	368	29 158	
15	181 426	96 447	87 932	71 763	67 511	23	23	24 661	20 398	52 259	50 664	377	32 719	
14 Oct	185 364	81 594	74 215	58 678	55 241	38	38	22 878	18 936	74 640	73 024	-	29 131	
Nov	191 239	87 280	79 594	63 768	60 146	40	40	23 472	19 409	74 389	72 751	-	29 570	
Dic	R 172 992	83 306	75 983	62 415	59 004	31	31	20 860	16 949	60 528	58 845	368	29 158	
15 Ene	181 294	89 034	80 430	65 553	61 215	30	30	23 451	19 184	62 529	60 711	367	29 731	
Feb	185 137	90 516	81 834	68 856	64 482	30	30	21 631	17 323	64 931	63 388	459	29 690	
Mar	187 544	90 640	82 009	68 952	64 670	29	29	21 659	17 311	66 665	65 003	579	30 240	
Abr	178 796	80 838	72 117	59 050	54 469	29	29	21 759	17 619	66 509	65 010	679	31 449	
May	179 506	82 038	73 546	60 970	56 589	29	29	21 039	16 929	66 091	64 528	677	31 377	
Jun	181 870	85 392	77 416	63 423	59 401	49	49	21 920	17 966	65 187	63 501	511	31 292	
Jul	186 023	88 053	79 509	62 861	58 426	26	26	25 166	21 057	66 836	65 205	505	31 133	
Ago	185 452	90 926	82 676	69 193	65 007	25	25	21 708	17 644	64 076	62 015	499	30 450	
Sep	182 640	88 932	80 415	67 282	62 827	40	40	21 609	17 548	63 862	61 908	500	29 846	
Oct	186 666	90 429	81 486	67 389	62 690	24	24	23 015	18 772	65 090	63 418	455	31 148	
Nov	193 215	95 766	86 393	71 447	66 554	25	25	24 294	19 813	64 538	62 645	427	32 911	
Dic	181 426	96 447	87 932	71 763	67 511	23	23	24 661	20 398	52 259	50 664	377	32 719	
16 Ene	173 856	86 995	77 862	64 119	59 290	21	21	22 855	18 551	54 135	52 103	428	32 727	
Feb	176 500	89 472	80 445	65 250	60 436	22	22	24 200	19 987	54 820	53 129	458	32 208	
Mar	P 181 769	96 732	87 499	72 887	67 741	28	28	23 817	19 730	53 210	51 601	484	31 827	

Véanse notas al final del capítulo

8. OTRAS INSTITUCIONES FINANCIERAS MONETARIAS
B) Balance agregado de las OIFM según los estados de la zona del euro

8.7 Activo. Residentes en otros países de la zona euro: detalle de valores distintos de acciones y participaciones

Millones de euros

	Total	Del cual		IFM			AAPP		Otros sectores resid.	
		Euros	Total	Del cual		Total	Del cual		Total	Euros
				Euros	Hasta dos años		Euros	Euros		
1=3+6+8	2=4+7+9	3	4	5	6	7	8	9		
10	36 634	35 315	10 051	9 265	274	11 923	11 645	14 660	14 406	
11	37 548	35 155	8 208	7 481	318	12 173	11 994	17 167	15 680	
12	67 621	65 920	4 851	4 689	851	13 619	13 510	49 151	47 721	
13	63 158	61 910	7 183	7 107	3 263	13 150	13 048	42 824	41 754	
14	60 528	58 845	6 701	6 472	2 361	29 425	29 148	24 402	23 225	
15	52 259	50 664	4 023	3 755	315	36 235	35 974	12 001	10 935	
14 Oct	74 640	73 024	6 801	6 594	2 559	31 339	31 077	36 500	35 354	
Nov	74 389	72 751	7 028	6 810	2 650	30 701	30 478	36 660	35 463	
Dic	60 528	58 845	6 701	6 472	2 361	29 425	29 148	24 402	23 225	
15 Ene	62 529	60 711	6 704	6 477	2 160	34 211	33 895	21 614	20 340	
Feb	64 931	63 388	6 602	6 339	2 167	36 939	36 589	21 390	20 460	
Mar	66 665	65 003	6 459	6 165	2 202	38 542	38 209	21 664	20 629	
Abr	66 509	65 010	6 313	6 045	2 122	38 450	38 197	21 746	20 767	
May	66 091	64 528	6 500	6 214	2 104	38 147	37 880	21 443	20 434	
Jun	65 187	63 501	5 979	5 681	2 126	37 916	37 660	21 292	20 159	
Jul	66 836	65 205	5 528	5 262	2 258	40 286	40 039	21 023	19 904	
Ago	64 076	62 015	5 335	5 075	2 241	39 249	38 981	19 492	17 959	
Sep	63 862	61 908	5 274	5 081	2 255	38 854	38 584	19 734	18 243	
Oct	65 090	63 418	5 495	5 279	2 279	40 825	40 558	18 770	17 581	
Nov	64 538	62 645	3 822	3 589	276	40 696	40 421	20 019	18 634	
Dic	52 259	50 664	4 023	3 755	315	36 235	35 974	12 001	10 935	
16 Ene	54 135	52 103	3 932	3 661	340	37 713	37 452	12 489	10 991	
Feb	54 820	53 129	3 830	3 570	339	39 180	38 923	11 810	10 635	
Mar	53 210	51 601	4 119	3 867	318	36 738	36 501	12 353	11 232	

8. OTRAS INSTITUCIONES FINANCIERAS MONETARIAS
B) Balance agregado de las OIFM según los estados de la zona del euro

8.8 Pasivo. Depósitos de los residentes en España: por sectores y detalle por instrumentos de los depósitos de OOAAPP

Millones de euros

	Total	Del cual		Por sectores							OOAAPP. Por instrumentos				
		Euros	Total	IFM		AAPP (a)		Otros sectores residentes (b)	A la vista	Del cual		Resto			
				Euros	Entida. de crédito sujeta a reservas mínimas y BE	Fondos del mercado monetario	Administración Central			Del cual			A plazo	Hasta dos años	
										Euros	Euros				
11	1=3+8+9+	2	3=5+7	4	5	6	7	8	+15 +13+12=9	10	11	12	13	14	15
10	1 999 632	1 966 297	272 116	269 565	269 665	134 998	2 451	45 458	33 622	33 620	1 648 437	26 889	5 504	5 375	1 228
11	2 024 193	1 989 247	373 858	367 028	372 485	168 399	1 373	45 738	23 979	23 974	1 580 619	19 252	4 042	3 862	685
12	2 109 405	2 075 048	574 374	570 246	572 906	123 918	1 467	42 574	26 609	26 608	1 465 885	21 537	4 660	4 359	412
13	1 875 992	1 841 971	382 349	378 783	381 287	112 096	1 062	34 382	29 103	29 101	1 430 198	21 544	7 053	6 545	506
14	1 794 097	1 759 883	314 277	307 600	310 248	67 361	4 029	42 729	33 421	33 416	1 403 718	26 125	6 767	5 951	530
15	1 755 862	1 718 533	306 429	298 097	302 833	57 921	3 596	40 828	36 235	36 231	1 372 428	29 656	6 373	5 485	206
14 Oct	1 788 543	1 755 651	334 197	328 288	331 680	83 352	2 518	40 535	35 944	35 936	1 377 921	28 230	7 211	6 597	502
Nov	1 799 570	1 766 210	325 664	319 527	322 925	78 493	2 739	44 462	35 923	35 917	1 393 575	28 021	7 345	6 726	558
Dic	1 794 097	1 759 883	314 277	307 600	310 248	67 361	4 029	42 729	33 421	33 416	1 403 718	26 125	6 767	5 951	530
15 Ene	1 775 798	1 741 576	300 265	293 569	296 395	78 883	3 870	56 902	32 576	32 571	1 386 104	25 256	6 827	5 990	493
Feb	1 766 186	1 731 583	295 647	288 918	292 395	112 673	3 252	46 936	34 433	34 429	1 389 219	26 826	7 073	6 233	535
Mar	1 799 009	1 762 731	321 076	313 741	317 779	88 166	3 297	53 595	32 611	32 605	1 391 778	24 953	7 095	6 313	563
Abr	1 769 224	1 732 793	310 216	302 559	306 900	82 944	3 316	40 042	36 350	36 345	1 382 670	28 119	6 799	5 883	1 432
May	1 773 830	1 737 043	311 901	303 867	308 546	81 597	3 355	37 883	38 596	38 590	1 385 512	29 227	7 011	6 108	2 358
Jun	1 783 821	1 747 296	320 773	312 700	317 201	71 549	3 572	38 721	36 947	36 942	1 387 448	30 119	6 650	5 713	178
Jul	1 754 201	1 718 483	309 851	302 492	305 930	69 905	3 921	30 595	35 168	35 164	1 378 655	28 568	6 470	5 574	130
Ago	1 743 888	1 707 880	311 054	303 365	307 215	64 781	3 839	30 192	36 040	36 037	1 366 670	28 230	6 479	5 606	1 331
Sep	1 756 257	1 720 722	315 328	307 743	311 352	63 108	3 976	31 730	38 898	38 894	1 370 369	28 833	6 750	5 866	3 315
Oct	1 759 236	1 725 383	312 337	305 900	308 544	62 784	3 793	44 191	43 520	43 516	1 359 253	31 004	6 780	5 908	5 736
Nov	1 752 303	1 714 658	310 567	301 842	307 140	59 678	3 427	42 708	39 604	39 600	1 359 486	31 657	6 663	5 743	1 285
Dic	1 755 862	1 718 533	306 429	298 097	302 833	57 921	3 596	40 828	36 235	36 231	1 372 428	29 656	6 373	5 485	206
16 Ene	1 752 399	1 716 970	306 363	298 928	302 754	61 117	3 609	40 795	36 029	36 027	1 369 269	28 916	6 894	6 045	219
Feb	1 753 018	1 716 184	307 469	299 786	304 204	59 563	3 264	34 417	36 074	36 070	1 375 115	27 420	6 913	6 033	1 742
Mar	1 738 653	1 703 443	303 600	296 467	300 119	51 136	3 481	34 863	34 717	34 713	1 365 531	26 896	7 004	6 126	817

Véanse notas al final del capítulo

8. OTRAS INSTITUCIONES FINANCIERAS MONETARIAS
B) Balance agregado de las OIFM según los estados de la zona del euro
8.9 Pasivo. Depósitos de los residentes en España: detalle de otros sectores residentes

Millones de euros

	Total	Depósitos en euros					Depósitos en moneda extranjera						
		Total	A la vista	Del cual		Con preaviso	Cesiones temporales	Total	A la vista	Del cual		Con preaviso	Cesiones temporales
				A plazo total	Hasta dos años					A plazo total	Hasta dos años		
1=2+8	2=3+4+6+7	3	4	5	6	7	9	10	11	12	13		
10	1 648 437	1 617 665	472 720	1 075 156	477 373	37	69 752	30 772	4 742	26 030	8 751	-	-
11	1 580 619	1 552 522	472 450	1 019 797	442 651	45	60 229	28 097	5 482	22 615	6 416	-	-
12	1 465 885	1 435 649	463 947	911 864	457 667	42	59 796	30 200	5 910	24 291	7 140	-	-
13	1 430 198	1 399 744	488 097	847 664	410 826	56	63 927	30 414	8 470	21 944	5 253	-	-
14	1 403 718	1 376 187	549 591	767 286	372 584	67	59 242	27 484	8 747	18 723	4 761	-	14
15	1 372 428	1 343 461	637 173	664 666	351 919	57	41 565	28 909	11 649	17 259	4 538	-	-
14 Oct	1 377 921	1 350 936	520 153	783 858	389 009	67	46 859	26 931	8 554	18 376	4 776	-	-
Nov	1 393 575	1 366 348	538 699	783 057	382 460	67	44 525	27 173	8 693	18 481	4 883	-	-
Dic	1 403 718	1 376 187	549 591	767 286	372 584	67	59 242	27 484	8 747	18 723	4 761	-	14
15 Ene	1 386 104	1 358 576	554 476	761 491	370 451	67	42 542	27 479	9 082	18 398	4 725	-	-
Feb	1 389 219	1 361 346	562 170	754 254	369 862	66	44 856	27 824	9 150	18 673	4 866	-	-
Mar	1 391 778	1 362 914	568 075	740 945	363 756	66	53 829	28 813	9 437	19 376	5 092	-	-
Abr	1 382 670	1 353 955	580 367	731 417	362 807	65	42 106	28 659	9 642	19 017	5 439	-	-
May	1 385 512	1 356 820	587 118	724 195	358 045	65	45 442	28 630	9 696	18 934	5 035	-	-
Jun	1 387 448	1 359 097	605 988	707 772	350 646	64	45 273	28 283	9 979	18 304	4 686	-	-
Jul	1 378 655	1 350 377	609 175	701 197	350 169	62	39 943	28 211	9 821	18 390	4 645	-	-
Ago	1 366 670	1 338 431	607 030	695 560	351 850	60	35 782	28 171	10 515	17 656	4 300	-	-
Sep	1 370 369	1 342 476	616 876	683 181	347 156	58	42 361	27 825	10 260	17 566	4 273	-	-
Oct	1 359 253	1 332 698	615 842	676 096	347 930	57	40 702	26 491	10 394	16 097	4 653	-	-
Nov	1 359 486	1 330 572	626 873	661 300	348 829	57	42 341	28 853	10 810	18 043	4 854	-	-
Dic	1 372 428	1 343 461	637 173	664 666	351 919	57	41 565	28 909	11 649	17 259	4 538	-	-
16 Ene	1 369 269	1 341 274	643 847	659 982	352 924	57	37 389	27 937	10 610	17 327	4 817	-	-
Feb	1 375 115	1 345 981	641 566	672 069	356 644	57	32 290	29 076	11 078	17 999	5 463	-	-
Mar	P 1 365 531	1 337 471	650 824	648 736	346 497	57	37 853	28 002	10 913	17 089	5 440	-	-

8. OTRAS INSTITUCIONES FINANCIERAS MONETARIAS
B) Balance agregado de las OIFM según los estados de la zona del euro
8.10 Pasivo. Depósitos de residentes en otros países de la zona euro: por sectores y detalle por instrumentos de los depósitos de OOAAPP

Millones de euros

	Por sectores										OOAAPP. Depósitos por instrumentos					
	Total	Del cual		IFM			AAPP			Otros sectores residentes (a)	A la vista	A plazo	Del cual		Con preaviso	Cesiones temporales
		Euros	Total	Euros	Entida. de crédito sujeta a reservas mínimas y los BCN	Del cual	Fondos del mercado monetario	Administración Central	Del cual							
									Hasta dos años				Euros			
+11	2	3	4	5	6	7	8	+15+16	10	11	12	13	14	15	16	
10	228 197	210 696	180 064	166 401	180 064	100 011	-	3	0	0	48 131	0	-	-	-	-
11	244 812	231 052	169 798	159 031	169 797	85 760	1	203	0	0	74 812	0	-	-	-	-
12	160 349	149 017	126 585	117 855	126 584	63 626	0	4 288	0	0	29 476	0	-	-	-	-
13	169 760	158 714	132 265	123 887	132 265	55 013	1	229	0	0	37 265	0	-	-	-	-
14	207 370	189 094	162 498	148 471	162 447	52 769	51	3 854	0	0	41 018	0	-	-	-	-
15	188 366	170 215	142 965	128 736	142 784	44 695	181	2 031	0	0	43 370	0	-	-	-	-
14 Oct	211 735	193 335	161 626	147 198	161 572	56 441	53	5 112	0	0	44 997	0	-	-	-	-
Nov	223 471	205 085	171 647	157 640	171 590	56 761	57	5 098	0	0	46 726	0	-	-	-	-
Dic	207 370	189 094	162 498	148 471	162 447	52 769	51	3 854	0	0	41 018	0	-	-	-	-
15 Ene	197 304	179 213	150 942	136 980	150 886	52 904	56	5 023	0	0	41 338	0	-	-	-	-
Feb	200 403	185 915	154 931	144 092	154 872	49 812	59	3 036	0	0	42 435	0	-	-	-	-
Mar	208 832	193 197	151 976	140 392	151 918	51 688	58	7 666	0	0	49 189	0	-	-	-	-
Abr	203 365	187 209	160 031	147 440	159 967	50 160	64	1 666	0	0	43 167	0	-	-	-	-
May	206 415	189 446	154 406	141 511	154 337	49 793	69	7 667	0	0	44 341	0	-	-	-	-
Jun	198 202	182 160	146 071	134 069	146 016	46 337	55	6 167	0	0	45 965	0	-	-	-	-
Jul	208 225	190 855	162 570	149 183	162 508	46 820	62	3 170	0	0	42 484	0	-	-	-	-
Ago	198 609	181 792	154 654	141 969	154 561	48 896	93	3 572	0	0	40 383	0	-	-	-	-
Sep	202 584	184 986	157 028	143 495	156 937	50 819	91	3 609	0	0	41 947	0	-	-	-	-
Oct	203 819	184 385	161 580	146 338	161 485	55 318	95	906	0	0	41 332	0	-	-	-	-
Nov	209 229	189 155	156 618	141 131	156 431	53 240	187	3 834	1	1	48 776	1	-	-	-	-
Dic	188 366	170 215	142 965	128 736	142 784	44 695	181	2 031	0	0	43 370	0	-	-	-	-
16 Ene	190 294	171 789	141 340	126 326	141 135	48 804	205	3 033	0	0	45 920	0	-	-	-	-
Feb	205 091	185 739	145 095	129 615	144 890	49 342	205	2 234	0	0	57 761	0	-	-	-	-
Mar	P 204 532	185 665	149 285	134 387	149 089	52 239	196	4 035	0	0	51 211	0	-	-	-	-

Véanse notas al final del capítulo

8. OTRAS INSTITUCIONES FINANCIERAS MONETARIAS
B) Balance agregado de las OIFM según los estados de la zona del euro
8.11 Pasivo. Depósitos de residentes en otros países de la zona euro: detalle de otros sectores residentes

Millones de euros

	Total	Depósitos en euros						Depósitos en monedas distintas del euro							
		Total	A la vista	A plazo total	Del cual		Con preaviso	Cesiones temporales	Total	A la vista	A plazo total	Del cual		Con preaviso	Cesiones temporales
					Hasta dos años	Más de dos años						Hasta dos años	Más de dos años		
1=2+8	2=3+4+6+7	3	4	5	6	7	+12+13	8=9+10+	9	10	11	12	13		
10	48 131	44 293	4 736	29 001	21 129	301	10 255	3 838	272	3 566	2 794	-	-		
11	74 812	71 818	4 879	26 100	16 589	270	40 568	2 994	344	2 650	1 654	-	-		
12	29 476	26 874	3 634	18 128	9 092	345	4 768	2 602	232	2 370	900	-	-		
13	37 265	34 598	4 791	19 531	12 292	319	9 957	2 667	295	2 373	804	0	-		
14	41 018	36 769	5 281	19 915	12 245	246	11 327	4 250	334	3 916	1 892	1	-		
15	43 370	39 448	5 623	18 276	11 529	185	15 364	3 922	349	3 567	1 939	6	-		
14 Oct	44 997	41 025	4 948	21 821	14 240	272	13 983	3 972	420	3 551	1 577	1	-		
Nov	46 726	42 348	6 619	21 837	14 319	272	13 619	4 378	552	3 825	1 869	1	-		
Dic	41 018	36 769	5 281	19 915	12 245	246	11 327	4 250	334	3 916	1 892	1	-		
15 Ene	41 338	37 210	5 413	19 030	11 664	230	12 537	4 128	432	3 695	1 524	1	-		
Feb	42 435	38 787	5 472	18 623	11 543	215	14 477	3 648	262	3 384	1 585	2	-		
Mar	49 189	45 138	5 682	18 655	11 692	199	20 602	4 051	385	3 524	1 581	3	139		
Abr	43 167	39 603	5 163	18 480	11 573	184	15 775	3 564	303	3 213	1 310	3	45		
May	44 341	40 267	5 462	16 932	10 019	169	17 704	4 074	390	3 635	1 641	4	46		
Jun	45 965	41 924	6 254	17 508	10 591	154	18 008	4 040	484	3 552	1 544	4	-		
Jul	42 484	38 501	5 539	18 711	11 779	148	14 104	3 983	316	3 662	1 513	5	-		
Ago	40 383	36 251	5 557	17 970	11 345	142	12 582	4 132	490	3 637	1 521	5	-		
Sep	41 947	37 882	7 051	16 185	9 608	136	14 510	4 064	485	3 574	1 508	6	-		
Oct	41 332	37 141	7 145	15 904	9 373	153	13 940	4 192	428	3 759	1 590	6	-		
Nov	48 776	44 189	8 264	15 894	9 420	169	19 863	4 587	391	4 190	1 856	6	-		
Dic	43 370	39 448	5 623	18 276	11 529	185	15 364	3 922	349	3 567	1 939	6	-		
16 Ene	45 920	42 430	6 082	17 395	10 772	185	18 768	3 490	404	3 081	1 439	6	-		
Feb	57 761	53 890	6 589	17 898	11 462	185	29 218	3 871	449	3 278	1 646	6	138		
Mar	51 211	47 243	6 652	17 054	10 527	185	23 352	3 969	345	3 487	1 885	6	132		

8. OTRAS INSTITUCIONES FINANCIERAS MONETARIAS
B) Balance agregado de las OIFM según los estados de la zona del euro
8.12 Activo. Resto del mundo

Millones de euros

	Total	Préstamos y créditos						Valores distintos de acciones y partic.		Acciones y participaciones		
		Del cual	Euros	Total	Del cual		AAPP	Otros sectores residentes	Total		Del cual	
					Euros	EC y EFC						Euros
1=3+8+10	2	3	4	5	6	7	8	9	10			
10	213 888	91 050	128 334	80 553	87 354	2 047	38 933	30 011	10 497	55 543		
11	224 812	94 433	132 661	86 044	90 987	1 923	39 751	24 370	8 389	67 781		
12	234 620	119 336	148 579	110 874	110 167	1 903	36 508	18 586	8 462	67 455		
13	184 109	68 908	105 046	63 406	69 844	1 595	33 607	14 501	5 502	64 562		
14	182 274	49 195	87 200	44 573	51 238	1 612	34 350	23 909	4 622	71 165		
15	192 046	41 502	89 960	36 119	51 755	1 789	36 357	25 939	5 383	76 146		
14 Oct	191 019	68 207	100 714	63 286	67 965	1 618	31 131	21 249	4 921	69 056		
Nov	202 027	68 695	106 335	63 926	72 218	1 623	32 493	22 764	4 769	72 928		
Dic	182 274	49 195	87 200	44 573	51 238	1 612	34 350	23 909	4 622	71 165		
15 Ene	187 444	48 701	88 649	43 741	52 522	1 682	34 428	26 711	4 959	72 084		
Feb	188 909	47 304	90 101	42 599	54 778	1 887	33 419	26 240	4 705	72 568		
Mar	192 387	49 954	92 847	44 598	57 137	1 888	33 805	27 530	5 357	72 010		
Abr	190 721	49 264	91 801	43 917	57 006	1 875	32 905	27 132	5 347	71 788		
May	185 816	42 946	86 736	37 692	50 952	1 903	33 865	27 147	5 254	71 933		
Jun	189 546	41 160	89 035	36 291	51 108	1 874	36 037	27 000	4 870	73 512		
Jul	192 611	41 598	89 904	36 974	53 260	1 879	34 748	26 908	4 624	75 799		
Ago	188 751	43 751	88 718	38 865	51 209	1 849	35 644	25 944	4 886	74 088		
Sep	191 403	44 152	93 257	39 186	55 509	1 806	35 883	24 236	4 966	73 909		
Oct	189 570	42 542	89 246	37 667	52 066	1 855	35 257	25 603	4 875	74 722		
Nov	194 834	42 847	91 972	37 536	52 996	1 931	36 986	27 361	5 311	75 502		
Dic	192 046	41 502	89 960	36 119	51 755	1 789	36 357	25 939	5 383	76 146		
16 Ene	190 548	42 262	90 119	36 592	52 843	1 804	35 429	25 013	5 670	75 416		
Feb	192 710	43 508	88 634	37 453	50 873	1 928	35 790	28 195	6 055	75 881		
Mar	192 126	44 063	87 813	37 859	50 246	1 869	35 655	28 481	6 204	75 832		

8. OTRAS INSTITUCIONES FINANCIERAS MONETARIAS
B) Balance agregado de las OIFM según los estados de la zona del euro

8.13 Pasivo. Resto del mundo y rúbricas no clasificadas: total y algunos detalles

Millones de euros

	Resto del mundo. Depósitos								Rúbricas no clasif.:(pas.,exc.dptos. y part. de FMM)							
	Total	Del cual		Bancos					AAPP	Otros sectores residentes	Total	Del cual		Valores disti. de acciones y parti.	Total otros pasivos	
		Euros	Total	Vista	Plazo hasta dos años	A plazo más de dos años	Cesione temporales (a)	Euros				Hasta 2 años	Total			Euros
			3	4	5	6	7					12				
1	2	3	4	5	6	7	8	9	10	11	12	13	14	15		
10	283 486	204 053	170 219	17 326	116 374	13 798	22 720	927	112 341	951 557	411 498	36 236	432 892	403 344	236 136	
11	248 674	197 817	142 981	10 922	67 850	42 559	21 650	765	104 9281	095 455	421 180	53 700	434 512	413 144	293 802	
12	180 527	140 998	130 556	7 595	59 504	50 341	13 116	132	49 8381	123 774	387 571	67 467	394 300	380 592	326 607	
13	138 498	108 462	95 675	6 945	33 655	22 745	32 330	101	42 722	959 022	297 187	21 040	297 410	288 767	233 357	
14	R115 358	77 743	68 463	7 845	36 796	6 072	17 750	275	46 620	848 940	257 047	30 476	260 104	249 748	252 715	
15	111 682	71 716	65 925	8 382	38 770	5 030	13 744	777	44 980	764 285	228 833	30 780	232 453	220 513	221 123	
14 Oct	132 005	100 388	86 419	7 382	35 695	20 569	22 773	254	45 332	917 893	244 086	22 547	246 843	236 678	254 819	
Nov	134 675	101 474	87 105	7 719	52 346	5 342	21 698	298	47 272	921 096	243 607	25 465	246 508	236 101	258 343	
Dic	R115 358	77 743	68 463	7 845	36 796	6 072	17 750	275	46 620	848 940	257 047	30 476	260 104	249 748	252 715	
15 Ene	117 473	79 536	69 050	8 861	35 216	6 781	18 193	330	48 092	865 230	246 141	29 231	250 309	239 026	280 928	
Feb	120 387	82 564	71 601	9 440	33 738	6 464	21 959	357	48 429	852 833	243 876	31 116	248 603	236 918	267 951	
Mar	119 138	82 082	71 041	10 022	32 687	6 640	21 693	328	47 768	851 532	238 856	31 834	244 520	232 163	273 911	
Abr	117 923	80 201	72 166	10 326	35 481	6 164	20 196	363	45 394	835 963	233 733	31 371	239 430	227 341	264 116	
May	115 159	76 989	70 881	9 477	34 988	5 955	20 462	1 263	43 015	815 367	233 303	31 704	238 609	226 927	250 662	
Jun	116 488	74 085	73 233	8 710	41 456	5 141	17 926	1 280	41 976	795 191	229 830	30 539	234 143	223 061	241 950	
Jul	116 460	73 328	72 183	9 909	41 380	5 285	15 608	1 300	42 977	798 287	229 255	30 909	233 828	222 298	243 836	
Ago	114 916	74 474	70 605	10 751	38 542	5 364	15 949	1 261	43 050	786 802	232 875	32 470	237 337	225 955	230 725	
Sep	119 583	74 863	74 366	11 566	42 073	5 239	15 488	1 315	43 902	781 013	227 809	30 413	231 555	220 647	232 983	
Oct	113 370	72 032	69 125	9 713	38 820	4 923	15 669	1 339	42 905	779 666	222 911	29 112	227 918	215 588	234 812	
Nov	113 502	71 085	68 364	10 039	37 198	5 113	16 014	1 380	43 758	796 935	230 472	30 445	234 723	222 077	245 028	
Dic	111 682	71 716	65 925	8 382	38 770	5 030	13 744	777	44 980	764 285	228 833	30 780	232 453	220 513	221 123	
16 Ene	109 264	71 818	64 419	8 810	36 680	5 449	13 481	688	44 156	775 149	220 708	29 057	223 708	212 154	241 200	
Feb	109 444	71 693	63 607	9 059	35 731	5 434	13 383	698	45 139	775 009	219 069	28 856	221 909	209 941	244 490	
Mar	P 109 926	71 335	63 828	9 808	35 145	4 838	14 037	489	45 609	758 385	215 449	28 756	217 790	206 292	233 622	

Véanse notas al final del capítulo

8. OTRAS INSTITUCIONES FINANCIERAS MONETARIAS
C) Detalles del activo y del pasivo

8.21 Préstamos y créditos concedidos por las OIFM y depósitos en las OIFM, de las AAPP, por instituciones

Millones de euros

	Préstamos y créditos						Depósitos					
	Total OIFM (a)	Entidades de crédito y EFC	Entidades de depósito	ICO	EFC	FMM y EDE	Total OIFM (a)	Entidades de crédito y EFC	Entidades de depósito	ICO	EFC	FMM y EDE
	1=2+6	2=3+4+5	3	4	5	6	7=8+12	8=9+10+11	9	10	11	12
10	78 583	78 583	74 116	2 300	2 167	-	79 080	79 080	75 287	3 778	15	0
11	89 285	89 285	82 593	4 780	1 912	-	69 717	69 717	66 470	3 234	13	0
12	114 221	114 221	96 840	16 072	1 308	-	69 183	69 182	67 341	1 832	9	36
13	87 035	87 035	76 522	9 128	1 385	-	63 485	63 467	61 796	1 658	12	39
14	101 313	101 313	94 697	5 687	929	-	76 150	76 136	73 449	2 672	15	48
15	89 971	89 971	85 709	3 590	673	-	77 063	77 063	76 102	948	13	58
14 Oct	97 681	97 681	90 828	6 058	795	-	76 479	76 479	73 729	2 739	11	54
Nov	97 809	97 809	91 058	5 934	817	-	80 385	80 385	77 638	2 736	11	54
Dic	101 313	101 313	94 697	5 687	929	-	76 150	76 136	73 449	2 672	15	48
15 Ene	103 471	103 471	97 006	5 606	860	-	89 478	89 478	87 829	1 634	15	49
Feb	100 259	100 259	93 856	5 612	790	-	81 369	81 369	79 340	2 015	14	50
Mar	100 797	100 797	94 630	5 451	716	-	86 206	86 206	84 512	1 679	14	51
Abr	98 760	98 760	93 845	4 377	538	-	76 393	76 387	74 508	1 865	14	56
May	96 976	96 976	92 491	3 966	519	-	76 479	76 426	74 315	2 097	14	62
Jun	97 669	97 669	93 273	3 808	589	-	75 668	75 667	74 916	738	14	67
Jul	96 305	96 305	91 967	3 742	596	-	65 763	65 536	64 356	1 167	14	68
Ago	94 363	94 363	90 010	3 735	619	-	66 232	66 225	64 849	1 362	13	68
Sep	95 229	95 229	90 840	3 707	682	-	70 628	70 628	69 392	1 223	13	68
Oct	94 476	94 476	90 158	3 640	679	-	87 711	87 711	85 227	2 471	13	65
Nov	92 177	92 177	87 899	3 642	636	-	82 312	82 291	79 569	2 709	13	61
Dic	89 971	89 971	85 709	3 590	673	-	77 063	77 063	76 102	948	13	58
16 Ene	92 781	92 781	88 566	3 573	643	-	76 824	76 824	76 138	673	13	58
Feb	92 457	92 457	87 560	4 271	626	-	70 492	70 492	69 574	905	13	58
Mar	P 92 778	92 778	87 921	4 249	609	-	69 579	69 579	68 696	870	13	58

Véanse notas al final del capítulo

8. OTRAS INSTITUCIONES FINANCIERAS MONETARIAS
C) Detalles del activo y del pasivo

8.22 Préstamos y créditos concedidos por las OIFM y depósitos en las OIFM, de otros sectores residentes, por instituciones

Millones de euros

	Préstamos y créditos						Depósitos					
	Total OIFM (a)	Entidades de crédito y EFC	Entidades de depósito	ICO	EFC	FMM y EDE	Total OIFM (a)	Entidades de crédito y EFC	Entidades de depósito	ICO	EFC	FMM y EDE
	1=2+6	2=3+4+5	3	4	5	6	7=8+12	8=9+10+11	9	10	11	12
10	1 857 404	1 857 337	1 787 983	27 537	41 816	68	1 648 437	1 648 437	1 618 056	26 088	4 293	-
11	1 797 240	1 797 230	1 721 912	32 457	42 861	11	1 580 619	1 580 619	1 547 351	25 098	8 169	-
12	1 618 605	1 618 582	1 543 149	36 444	38 989	24	1 465 885	1 465 849	1 440 072	18 449	7 906	-
13	1 453 385	1 453 383	1 397 575	19 071	36 737	2	1 430 198	1 430 158	1 421 428	152	8 578	-
14	1 358 900	1 358 900	1 307 026	15 260	36 614	1	1 403 718	1 403 671	1 395 977	174	7 519	-
15	1 302 203	1 302 203	1 249 793	12 551	39 859	0	1 372 428	1 372 370	1 364 234	119	8 017	-
14 Oct	1 359 633	1 359 632	1 309 152	15 534	34 946	6	1 377 921	1 377 867	1 370 398	164	7 304	-
Nov	1 365 559	1 365 559	1 315 707	15 076	34 777	5	1 393 575	1 393 521	1 385 472	171	7 878	-
Dic	1 358 900	1 358 900	1 307 026	15 260	36 614	1	1 403 718	1 403 671	1 395 977	174	7 519	-
15 Ene	1 348 286	1 348 286	1 298 070	14 722	35 495	0	1 386 104	1 386 055	1 378 390	180	7 484	-
Feb	1 342 815	1 342 815	1 293 460	14 689	34 666	0	1 389 219	1 389 170	1 381 626	185	7 359	-
Mar	1 354 197	1 354 197	1 304 046	14 878	35 272	0	1 391 778	1 391 727	1 384 259	175	7 293	-
Abr	1 335 758	1 335 758	1 286 231	14 359	35 168	0	1 382 670	1 382 614	1 375 157	196	7 261	-
May	1 330 573	1 330 573	1 280 387	14 750	35 436	0	1 385 512	1 385 450	1 378 221	216	7 013	-
Jun	1 335 600	1 335 600	1 285 581	13 834	36 185	0	1 387 448	1 387 380	1 379 803	188	7 390	-
Jul	1 322 411	1 322 411	1 272 434	13 559	36 419	0	1 378 655	1 378 587	1 371 100	152	7 335	-
Ago	1 310 378	1 310 378	1 260 357	14 140	35 880	0	1 366 670	1 366 602	1 359 218	153	7 231	-
Sep	1 316 957	1 316 957	1 267 321	13 534	36 102	0	1 370 369	1 370 301	1 362 995	148	7 158	-
Oct	1 311 381	1 311 380	1 259 641	13 623	38 116	1	1 359 253	1 359 188	1 350 575	120	8 494	-
Nov	1 318 073	1 318 072	1 265 337	14 451	38 284	1	1 359 486	1 359 425	1 351 180	134	8 110	-
Dic	1 302 203	1 302 203	1 249 793	12 551	39 859	0	1 372 428	1 372 370	1 364 234	119	8 017	-
16 Ene	1 294 705	1 294 705	1 243 431	12 485	38 789	0	1 369 269	1 369 211	1 361 193	118	7 899	-
Feb	1 288 674	1 288 674	1 238 482	11 955	38 237	0	1 375 115	1 375 058	1 366 132	141	8 785	-
Mar	P 1 273 636	1 273 636	1 223 561	11 345	38 730	0	1 365 531	1 365 473	1 355 436	127	9 910	-

Véanse notas al final del capítulo

8. OTRAS INSTITUCIONES FINANCIERAS MONETARIAS
C) Detalles del activo y del pasivo

8.25 Préstamos y créditos concedidos por, y depósitos en, las OIFM, de las AAPP, por subsectores.

Millones de euros

	Préstamos y Créditos					Depósitos				
	Total	Administración central	CCAA	CCLL	Administraciones de Seguridad social	Total	Administración central	CCAA	CCLL	Administración de Seguridad Social
	1=2a5	2	3	4	5	6=7a10	7	8	9	10
13	87 035	7 251	53 944	25 599	242	63 485	34 382	11 552	13 460	4 090
14	101 313	16 702	57 773	26 644	194	76 150	42 729	12 505	14 732	6 185
13 II	100 056	15 826	54 669	29 153	407	83 023	50 434	11 192	11 752	9 645
III	97 903	17 179	52 725	27 774	225	79 406	50 063	12 134	12 869	4 340
IV	87 035	7 251	53 944	25 599	242	63 485	34 382	11 552	13 460	4 090
14 I	95 874	16 268	53 533	25 876	198	74 744	42 783	14 502	12 417	5 042
II	96 760	16 500	53 491	26 412	357	77 924	43 909	12 444	13 460	8 111
III	96 370	15 857	54 711	25 547	254	78 574	42 264	14 332	14 667	7 311
IV	101 313	16 702	57 773	26 644	194	76 150	42 729	12 505	14 732	6 185
15 I	100 797	15 070	58 408	27 142	178	86 206	53 595	12 077	13 485	7 049
II	97 669	15 117	55 404	26 774	375	75 668	38 721	12 093	14 468	10 386
III	95 229	14 723	54 723	25 558	226	70 628	31 730	13 508	15 450	9 940
IV	P 89 972	14 145	51 875	23 760	191	77 063	40 828	13 481	16 250	6 504

8. OTRAS INSTITUCIONES FINANCIERAS MONETARIAS
C) Detalles del activo y del pasivo

8.26 Préstamos y créditos de las OIFM a otros sectores residentes en España, por subsectores.

Millones de euros

	Total (a)	Instituciones financieras no monetarias	Empresas de seguros y fondos de pensiones	Sociedades no financieras, ISFLSH y Hogares						
				Total	Sociedades no financieras	Hogares			ISFLSH	
						Total (b)	Adquisición y rehabilitación de viviendas (c)	Consumo		Resto (d)
1=2+3+4	2	3	4=5+6+10	5	6=7+8+9	7	8	9	10	
09	1 842 001	44 960	8 531	1 788 510	915 105	867 882	654 566	92 391	120 925	5 523
10	1 857 404	74 936	10 128	1 772 339	895 893	870 349	662 798	82 105	125 447	6 096
11	1 797 240	82 415	17 373	1 697 452	840 403	850 049	656 531	70 488	123 030	7 000
12	1 618 605	73 723	15 672	1 529 210	707 945	814 289	633 136	67 259	113 894	6 976
13	1 453 385	53 036	15 370	1 384 979	608 898	769 781	604 395	61 867	103 520	6 299
14	1 358 900	54 381	17 392	1 287 127	544 682	736 483	579 794	57 861	98 827	5 962
14 Oct	1 359 633	44 631	18 050	1 296 957	549 343	741 114	583 986	60 150	96 978	6 499
Nov	1 365 559	44 220	18 095	1 303 248	551 822	745 164	582 087	61 181	101 896	6 261
Dic	1 358 900	54 381	17 392	1 287 127	544 682	736 483	579 794	57 861	98 827	5 962
15 Ene	1 348 286	51 930	18 064	1 278 292	538 874	733 519	577 418	57 024	99 077	5 899
Feb	1 342 815	49 054	17 691	1 276 069	539 651	730 202	575 906	56 488	97 808	6 217
Mar	1 354 197	61 777	17 675	1 274 744	540 170	728 376	573 966	56 367	98 043	6 199
Abr	1 335 758	48 860	17 609	1 269 289	539 991	723 394	568 456	55 952	98 986	5 904
May	1 330 573	53 771	18 171	1 258 631	532 581	720 350	565 452	57 140	97 758	5 701
Jun	1 335 600	56 364	17 992	1 261 243	530 293	725 206	563 996	58 936	102 275	5 745
Jul	1 322 411	51 621	18 351	1 252 438	529 319	717 477	562 213	58 935	96 329	5 642
Ago	1 310 378	49 571	18 369	1 242 437	522 337	714 505	559 918	58 946	95 640	5 596
Sep	1 316 957	58 763	17 674	1 240 519	522 253	712 561	557 659	59 166	95 735	5 706
Oct	1 311 381	53 427	17 120	1 240 834	523 300	711 823	556 321	59 745	95 757	5 710
Nov	1 318 073	54 549	18 059	1 245 465	522 149	717 481	555 005	61 107	101 369	5 834
Dic	1 302 203	54 149	16 115	1 231 938	517 509	708 611	552 337	61 313	94 961	5 817
16 Ene	1 294 705	51 984	16 526	1 226 194	514 125	706 262	550 739	60 524	94 999	5 807
Feb	1 288 674	48 703	16 180	1 223 790	514 524	703 710	549 305	60 323	94 082	5 557
Mar	P 1 273 636	50 351	4 048	1 219 236	510 458	703 255	547 094	61 214	94 947	5 523

Ver notas al final del capítulo

8. OTRAS INSTITUCIONES FINANCIERAS MONETARIAS
C) Detalles del activo y del pasivo

8.27 Detalle de los préstamos y créditos concedidos por las OIFM a los hogares.

Millones de euros

	Total (a)	Adquisición de vivienda			Otras finalidades										Promemoria: Adquisición y rehabilitación de vivienda (h)	
		Total (b)	Con garantía inmobiliaria (b)	Sin garantía inmobiliaria sobre vivienda (b)	Total	Financiación actividades productivas (c)	Resto									
							Total	Por garantías		Por finalidades						
								Con garantía hipote. sobre vivienda (d)	Sin garantía hipote. sobre vivienda (e)	Rehabilitación de vivienda (e)	Consumo			Resto		
											Total 13(f)	Duradero (g)	Resto			
1=2+5	2=3+4	3	4	5=6+7	6	7=8+9	8	9	10	11=12+	12	13	14	15		
09	867 882	624 755	611 813	12 942	243 127	53 943	189 184	48 566	140 618	29 811	92 391	49 273	43 118	66 983	654 566	
10	870 349	632 449	620 433	12 016	237 900	57 568	180 332	51 493	128 839	30 348	82 105	42 068	40 037	67 879	662 798	
11	850 049	626 550	612 657	13 893	223 420	56 619	166 802	48 364	118 438	29 902	70 488	37 686	32 802	66 411	656 531	
12	814 289	605 057	594 405	10 652	209 234	58 600	150 634	49 175	101 459	28 081	67 259	32 904	34 355	55 295	633 136	
13	769 781	580 784	569 692	11 092	188 997	54 797	134 200	46 730	87 470	23 611	61 867	25 910	35 801	48 722	604 395	
14	R 736 483	557 973	552 613	5 360	178 508	46 520	131 988	58 196	73 791	21 819	57 913	29 022	28 891	52 255	579 794	
12 III	822 270	610 943	597 181	13 762	211 328	54 415	156 913	51 460	105 453	28 579	63 289	31 953	31 336	65 045	639 522	
IV	814 289	605 057	594 405	10 652	209 234	58 600	150 634	49 175	101 459	28 081	67 259	32 904	34 355	55 295	633 136	
13 I	801 008	599 955	589 475	10 480	201 053	57 159	143 894	47 220	96 674	25 484	63 412	29 212	34 201	54 998	625 439	
II	797 072	593 929	583 263	10 666	203 141	58 964	144 177	48 831	95 346	24 734	62 836	26 762	36 075	56 606	618 665	
III	779 990	586 299	574 922	11 376	193 692	55 671	138 021	46 724	91 297	24 198	60 851	27 239	33 612	52 972	610 497	
IV	769 781	580 784	569 692	11 092	188 997	54 797	134 200	46 730	87 470	23 611	61 867	25 910	35 801	48 722	604 395	
14 I	R 758 868	576 458	570 199	6 259	185 124	45 240	139 884	60 225	79 659	22 680	60 195	22 671	37 524	57 009	596 424	
II	757 872	573 423	568 121	5 303	187 775	44 155	143 620	56 508	87 113	22 179	60 693	25 321	35 372	60 748	592 276	
III	743 484	564 252	558 684	5 569	179 486	45 744	133 742	59 991	73 751	21 833	59 727	24 459	35 269	52 182	585 832	
IV	736 483	557 973	552 613	5 360	178 508	46 520	131 988	58 196	73 791	21 819	57 913	29 022	28 891	52 255	579 794	
15 I	728 376	552 110	546 646	5 465	176 265	46 398	129 867	57 529	72 338	21 856	56 367	28 225	28 141	51 645	573 966	
II	725 206	542 422	536 707	5 714	182 671	45 298	137 373	55 704	81 670	21 461	58 936	31 351	27 585	56 976	563 996	
III	712 561	536 511	531 246	5 265	176 050	45 190	130 860	55 006	75 854	21 148	59 166	31 198	27 968	50 546	557 659	
IV	P 708 611	531 256	526 105	5 151	177 088	44 949	132 139	54 378	77 761	20 813	61 313	32 482	28 831	50 012	552 337	

(c) A partir de la edición de junio de 2014, se ha producido una reclasificación de las entidades de contrapartida central, cuyos importes se han incorporado para toda la serie histórica.

Véanse resto notas al final del capítulo.

8. OTRAS INSTITUCIONES FINANCIERAS MONETARIAS
C) Detalles del activo y del pasivo

8.28 Depósitos de otros sectores residentes y de otras AAPP residentes en el área del euro, por subsectores

Millones de euros

	Total	Residentes España									Residentes en Otros Estados UEM		
		Total	Otras AA.PP	Instituciones de inversión colectiva excepto FMM	Otras instituciones financieras no monetarias	Del cual		Seguros y Fondos de Pensión	Sociedades no financieras	ISFLSH	Hogares	Total	Del cual
						Fondos de titulización							
1=2+11	2=3a5+7a10	3	4	5	6	7	8	9	10	11	12		
10	1 730 189	1 682 059	33 622	30 358	617 544	445 422	54 163	219 083	16 676	710 613	48 131	5 854	
11	1 679 410	1 604 598	23 979	28 449	575 346	418 012	52 673	197 473	16 206	710 472	74 812	39 964	
12	1 521 934	1 492 458	26 609	21 491	469 182	328 154	52 574	190 966	14 698	716 939	29 476	4 172	
13	1 496 527	1 459 262	29 103	34 965	379 088	256 082	52 802	204 866	15 852	742 584	37 265	8 872	
14	1 478 117	1 437 099	33 421	38 824	357 406	241 432	50 772	202 687	15 819	738 170	41 019	10 883	
15	1 451 988	1 408 618	36 235	43 598	318 102	205 646	52 077	204 242	17 093	737 271	43 370	15 050	
14 Oct	1 458 818	1 413 821	35 944	40 032	342 206	235 462	53 093	198 271	15 906	728 369	44 997	13 519	
Nov	1 476 182	1 429 455	35 923	38 967	350 899	244 648	53 189	202 685	15 845	731 946	46 726	13 173	
Dic	1 478 117	1 437 099	33 421	38 824	357 406	241 432	50 772	202 687	15 819	738 170	41 019	10 883	
15 Ene	1 459 977	1 418 639	32 576	39 961	349 969	239 410	51 515	192 585	16 532	735 501	41 338	12 087	
Feb	1 466 048	1 423 613	34 433	43 087	347 282	233 504	51 989	196 219	16 210	734 392	42 435	14 035	
Mar	1 473 539	1 424 350	32 611	44 143	350 519	229 394	51 961	199 939	15 987	729 190	49 189	20 308	
Abr	1 462 146	1 418 978	36 350	48 769	338 916	224 286	53 201	193 670	16 316	731 756	43 167	15 466	
May	1 468 403	1 424 061	38 596	46 010	340 533	223 651	53 469	198 603	16 363	730 487	44 341	17 402	
Jun	1 470 310	1 424 345	36 947	44 421	336 363	220 451	52 594	200 298	16 093	737 628	45 965	17 677	
Jul	1 456 259	1 413 774	35 168	46 875	331 161	219 728	54 414	195 815	15 701	734 640	42 484	13 786	
Ago	1 443 047	1 402 663	36 040	43 678	326 506	217 197	52 915	198 236	15 756	729 533	40 383	12 264	
Sep	1 451 169	1 409 222	38 898	44 681	326 373	214 964	50 988	201 638	15 932	730 713	41 947	14 195	
Oct	1 444 061	1 402 728	43 520	45 318	318 331	208 673	51 860	197 182	16 113	730 404	41 333	13 625	
Nov	1 447 822	1 399 045	39 604	44 489	314 951	200 538	54 720	198 767	16 657	729 856	48 777	19 548	
Dic	1 451 988	1 408 618	36 235	43 598	318 102	205 646	52 077	204 242	17 093	737 271	43 370	15 050	
16 Ene	1 451 174	1 405 253	36 029	44 540	315 465	204 248	53 299	201 785	17 077	737 059	45 921	18 205	
Feb	1 468 906	1 411 145	36 074	44 924	324 937	217 434	53 481	198 506	16 957	736 265	57 761	28 790	
Mar	P1 451 414	1 400 202	34 717	44 757	319 780	212 191	42 680	201 889	16 891	739 489	51 212	22 865	

8. OTRAS INSTITUCIONES FINANCIERAS MONETARIAS
C) Detalles del activo y del pasivo

8.29 Depósitos en las OIFM de sociedades no financieras y hogares e ISFLSH residentes en España, por naturaleza.

Millones de euros

	Sociedades no financieras, hogares e ISFLSH					Hogares e ISFLSH				
	Total	Depósitos a la vista	Depósitos con preaviso (a)	Depósitos a plazo	Cesiones temporales	Total	Depósitos a la vista	Depósitos con preaviso (a)	Depósitos a plazo	Cesiones temporales
10	946 372	421 506	37	515 248	9 581	727 289	307 291	-	418 762	1 235
11	924 151	413 803	45	503 538	6 765	726 678	307 626	-	417 557	1 495
12	922 638	413 485	42	502 447	6 664	731 673	307 547	-	422 597	1 530
13	963 342	450 003	56	506 021	7 262	758 475	334 735	-	423 248	493
14	956 716	496 518	67	450 211	9 919	754 030	368 931	-	384 734	365
15	958 651	584 992	57	371 992	1 611	754 409	435 450	-	318 260	699
14 Oct	942 590	475 280	67	465 714	1 529	744 319	350 692	-	393 519	108
Nov	950 520	491 457	67	457 330	1 665	747 835	358 921	-	388 784	130
Dic	956 716	496 518	67	450 211	9 919	754 030	368 931	-	384 734	365
15 Ene	944 658	497 565	67	444 646	2 381	752 073	371 367	-	380 514	192
Feb	946 861	504 831	66	439 512	2 452	750 643	374 165	-	376 272	206
Mar	945 156	510 447	66	430 608	4 035	745 216	376 126	-	368 862	229
Abr	941 784	517 060	65	423 293	1 365	748 114	384 024	-	363 825	266
May	945 499	529 861	65	414 229	1 344	746 896	391 265	-	355 314	317
Jun	954 069	547 862	64	404 850	1 292	753 771	406 010	-	347 478	283
Jul	946 204	547 306	62	397 439	1 397	750 389	408 906	-	341 092	392
Ago	943 571	549 818	60	392 262	1 431	745 335	408 730	-	336 182	423
Sep	948 328	560 111	58	386 641	1 517	746 690	414 499	-	331 756	435
Oct	943 744	558 959	57	383 021	1 707	746 561	417 594	-	328 431	536
Nov	945 325	568 529	57	375 025	1 715	746 558	424 665	-	321 244	650
Dic	958 651	584 992	57	371 992	1 611	754 409	435 450	-	318 260	699
16 Ene	955 965	586 122	57	368 102	1 686	754 180	438 210	-	315 237	733
Feb	951 773	583 089	57	367 043	1 584	753 267	438 715	-	313 802	750
Mar	P 958 314	592 530	57	364 112	1 614	756 424	444 609	-	311 240	575

Véanse notas al final del capítulo

8. OTRAS INSTITUCIONES FINANCIERAS MONETARIAS
C) Detalles del activo y del pasivo

8.30 Depósitos en las OIFM de sociedades no financieras, hogares e ISFLSH residentes en España, por naturaleza. Detalle.

Millones de euros

	Sociedades no financieras					Hogares					ISFLSH				
	Total	Depósitos a la vista	Depósitos con preaviso (a)	Depósitos a plazo	Cesiones temporales	Total	Depósitos a la vista	Depósitos con preaviso (a)	Depósitos a plazo	Cesiones temporales	Total	Depósitos a la vista	Depósitos con preaviso (a)	Depósitos a plazo	Cesiones temporales
	1=2a5	2	3	4	5	6=7a10	7	8	9	10	11=12a15	12	13	14	15
10	219 083	114 215	37	96 485	8 346	710 613	298 097	-	411 459	1 056	16 676	9 193	-	7 303	179
11	197 473	106 177	45	85 981	5 270	710 472	298 854	-	410 430	1 188	16 206	8 772	-	7 127	307
12	190 966	105 939	42	79 851	5 134	716 939	299 586	-	416 041	1 311	14 698	7 924	-	6 555	219
13	204 866	115 269	56	82 772	6 769	742 584	326 771	-	415 470	344	15 852	7 925	-	7 779	149
14	202 687	127 587	67	65 478	9 555	738 170	360 114	-	377 824	231	15 819	8 777	-	6 909	133
15	204 242	149 542	57	53 732	911	737 271	424 742	-	311 927	602	17 093	10 663	-	6 332	97
14 Oct	198 271	124 589	67	72 195	1 421	728 369	342 221	-	386 076	71	15 906	8 427	-	7 442	37
Nov	202 685	132 537	67	68 546	1 535	731 946	350 352	-	381 509	84	15 845	8 525	-	7 275	45
Dic	202 687	127 587	67	65 478	9 555	738 170	360 114	-	377 824	231	15 819	8 777	-	6 909	133
15 Ene	192 585	126 198	67	64 132	2 189	735 501	362 082	-	373 308	110	16 532	9 245	-	7 205	82
Feb	196 219	130 666	66	63 241	2 246	734 392	365 020	-	369 245	127	16 210	9 105	-	7 026	79
Mar	199 939	134 321	66	61 746	3 806	729 190	367 119	-	361 901	170	15 987	8 968	-	6 960	59
Abr	193 670	133 037	65	59 468	1 099	731 756	374 473	-	357 077	205	16 316	9 508	-	6 747	60
May	198 603	138 597	65	58 915	1 026	730 487	381 522	-	348 714	251	16 363	9 697	-	6 600	66
Jun	200 298	141 852	64	57 372	1 010	737 628	396 350	-	341 006	273	16 093	9 611	-	6 472	9
Jul	195 815	138 400	62	56 348	1 006	734 640	399 539	-	334 754	347	15 701	9 320	-	6 337	44
Ago	198 236	141 088	60	56 080	1 008	729 533	399 305	-	329 843	384	15 756	9 379	-	6 338	38
Sep	201 638	145 613	58	54 885	1 082	730 713	404 844	-	325 472	397	15 932	9 610	-	6 283	39
Oct	197 182	141 365	57	54 589	1 170	730 404	407 595	-	322 337	472	16 113	9 954	-	6 094	64
Nov	198 767	143 864	57	53 781	1 065	729 856	414 303	-	314 993	561	16 657	10 318	-	6 251	89
Dic	204 242	149 542	57	53 732	911	737 271	424 742	-	311 927	602	17 093	10 663	-	6 332	97
16 Ene	201 785	147 912	57	52 864	952	737 059	427 399	-	309 013	646	17 077	10 766	-	6 224	87
Feb	198 506	144 374	57	53 241	834	736 265	428 032	-	307 572	662	16 957	10 639	-	6 230	88
Mar	P 201 889	147 921	57	52 872	1 040	739 489	433 899	-	305 101	489	16 891	10 666	-	6 139	86

Véanse notas al final del capítulo

8. OTRAS INSTITUCIONES FINANCIERAS MONETARIAS
C) Detalles del activo y del pasivo obtenidos de
los estados estadístico-contables de la zona del euro

8.31 Detalle por países de los
principales activos y pasivos

Datos referidos a Diciembre de 2015

Millones de euros

	Activo/Assets						Pasivo/Liabilities		
	Préstamos y créditos a IFMs/ Loans to MFIs	Préstamos y créditos a otros sectores/ Loans to other sectors	Valores distintos de acciones y participaciones de IFMs/ MFIs' securities other than shares	Valores distintos de acciones y participaciones de otros sectores/ Other sectors' securities other than shares	Participaciones en FMM/ Money market fund shares/ units	Acciones y participaciones/ Shares and other equity	Depósitos de IFMs/ MFIs' deposits	Depósitos de otros sectores/ Other sectors' deposits	
	1	2	3	4	5	6	7	8	
ESPAÑA	195 533	1 392 174	27 272	427 587	3	88 389	306 429	1 449 433	SPAIN
OTROS PAISES DE LA UEM	71 763	24 684	4 023	48 236	-	32 719	142 965	45 401	OTHER EURO AREA COUNTRIES
Alemania	4 302	5 170	101	563	-	7 144	28 278	17 088	Germany
Austria	239	246	64	49	-	1 607	1 182	86	Austria
Bélgica	2 115	507	54	224	-	2 972	4 286	1 376	Belgium
Finlandia	677	128	89	159	-	46	18	146	Finland
Francia	38 089	4 612	802	2 103	-	3 431	86 205	7 406	France
Grecia	348	137	0	8	-	-	23	224	Greece
Holanda	8 027	3 868	224	2 760	-	12 845	4 510	5 597	Netherlands
Irlanda	118	2 127	35	2 748	-	394	97	4 839	Ireland
Italia	10 268	1 386	2 599	28 480	-	924	11 129	819	Italy
Luxemburgo	404	2 095	28	800	-	861	1 537	6 256	Luxembourg
Portugal	7 175	4 226	27	10 274	-	2 472	5 522	1 416	Portugal
Eslovenia	0	20	-	17	-	-	93	2	Slovenia
Chipre	-	77	-	-	-	-	3	9	Cyprus
Malta	-	24	-	-	-	23	52	82	Malta
Eslovaquia	0	22	-	-	-	-	-	12	Slovaquia
Estonia	-	19	-	-	-	-	-	12	Estonia
Letonia	-	9	-	-	-	-	30	9	Latvia
Lituania	0	8	-	-	-	-	-	20	Lithuania
OTROS PAISES DE LA UE	19 692	12 407	2 414	4 818	-	23 751	31 687	7 767	OTHER EU COUNTRIES
Dinamarca	79	56	39	54	-	8	103	54	Denmark
Reino Unido	18 863	11 589	2 215	4 629	-	19 305	30 710	7 161	United Kingdom
Suecia	26	177	160	95	-	37	3	292	Sweden
RESTO	724	584	-	40	-	4 401	871	260	REST
RESTO DEL MUNDO EX- CLUÍDA LA UE	32 064	25 739	5 353	13 355	-	52 396	34 238	37 990	REST OF THE WORLD, EXCLUDING EU
TOTAL	319 051	1 455 004	39 062	493 996	3	197 254	515 319	1 540 591	TOTAL

December 2015 Data
8.31 Main assets and liabilities
of other MFIS, by country

EUR millions
8.OTHER MONETARY FINANCIAL INSTITUTIONS
C) Assets and liabilities figures obtained
from the euro area statistical returns

8. OTRAS INSTITUCIONES FINANCIERAS MONETARIAS
C) Detalles del activo y del pasivo obtenidos de los estados estadístico-contables de la zona del euro

8.32 Detalle por monedas de los principales activos y pasivos

Datos referidos a Diciembre de 2015

Millones de euros

	Total/ Total	Euros/ Euros	Resto de monedas/Other currencies					
			Resto de monedas UE (no UME)/ Other UE currencies	\$ USA/ USD	Yenes/ JPY	Francos suizos/ SFR	Otras monedas/ Remaining currencies	
	1= 2 a 7	2	3	4	5	6	7	
POSICION FRENTE A RESIDENTES EN ESPAÑA								POSITION VIS-A-VIS RESIDENTS IN SPAIN
ACTIVO								ASSETS
Préstamos y créditos a otros sectores	392 174	377 721	859	7 779	3 999	1 571	246	Loans to other sectors
Valores dist.de accio.y partic.de IFM	27 272	27 241	1	11	-	-	19	MFIs' holdings of securities other than shares
Valores distintos de acciones y participaciones de otros sectores	427 587	423 717	1 136	2 708	4	0	22	Other sectors' holdings of securities other than shares
PASIVO								LIABILITIES
Depósitos de IFM.	306 429	298 097	906	7 210	59	45	111	MFIs' deposits
Depósitos de otros sectores	449 433	420 436	3 336	23 773	647	174	1 067	Other sectors' deposits
POSICION FRENTE A RESIDENTES EN PAISES UEM (SIN INCLUIR ESPAÑA)								POSITION VIS-A-VIS OTHER EURO AREA COUNTRIES (EXCLUDING SPAIN)
ACTIVO								ASSETS
Préstamos y créditos a otros sectores	24 684	20 421	168	4 065	4	12	14	Loans to other sectors
Valores dist.de accio.y partic.de IFM	4 023	3 755	-7	275	-	-	-	MFIs' holdings of securities other than shares
Valores distintos de acciones y participaciones de otros sectores	48 236	46 908	538	790	-	-	0	Other sectors' holdings of securities other than shares
PASIVO								LIABILITIES
Depósitos de IFM.	142 965	128 736	1 778	12 119	93	61	179	MFIs' deposits
Depósitos de otros sectores	45 401	41 479	94	3 760	3	38	27	Other sectors' deposits
POSICION FRENTE A RESIDENTES EN EL RESTO DEL MUNDO								POSITION VIS-A-VIS REST OF THE WORLD
ACTIVO								ASSETS
Préstamos y créditos a IFM	51 814	18 541	4 472	25 458	271	541	2 531	Loans to MFIs
Préstamos y créditos a otros sectores	38 146	17 636	2 196	17 094	53	326	840	Loans to other sectors
Valores dist.de accio.y partic.de IFM	7 458	1 822	1 377	4 010	-	-	249	MFIs' holdings of securities other than shares
Valores distintos de acciones y participaciones de otros sectores	18 481	3 561	2 748	9 111	-	-	3 062	Other sectors' holdings of securities other than shares
PASIVO								LIABILITIES
Depósitos de IFM.	65 925	35 918	3 764	25 635	209	284	116	MFIs' deposits
Depósitos de otros sectores	45 757	35 798	1 541	8 215	24	69	110	Other sectors' deposits
POSICION FRENTE A UNIDADES NO CLASIFICADAS POR RESIDENCIA								POSITION VIS-A-VIS UNITS NOT CLASSIFIED BY RESIDENCE
PASIVO								LIABILITIES
Valores emitidos distintos de accio.y partic.	232 453	220 513	388	9 274	363	1 010	905	Debt securities issued

December 2015 Data

8.32 Main assets and liabilities of other MFIs, by currency

Euro millions

8. OTHER MONETARY FINANCIAL INSTITUTIONS
C) Assets and liabilities figures obtained from the euro area statistical returns

8. OTRAS INSTITUCIONES FINANCIERAS MONETARIAS
D) Balances de los componentes de OIFM

8.D Balance de las entidades de crédito y EFC. Detalle por entidades

Datos referidos a Marzo de 2016

Millones de euros

	Entidades de crédito y EFC/ Credit institutions and CFIs (8.41 a/ to 8.44) B=C+D+E	Entidades de depósito/ Deposit institutions (8.51 a/ to 8.54) C	Instituto de Crédito Oficial/ Official Credit Institute D	EFC/ CFI (8.81 a/ to 8.84) E	
ACTIVO					ASSETS
1 A. RESIDENTES EN ESPAÑA	2 115 213	2 010 376	55 255	43 238	1 A. DOMESTIC
2 2. Préstamos y créditos	1 550 264	1 469 161	40 063	41 040	2 2. Loans
3 2e. Del cual: euros	1 532 257	1 451 879	39 483	40 894	3 2e. Of which: euro
4 IFM	183 850	157 679	24 470	1 701	4 MFIs
5 2e. Del cual: euros	179 845	153 711	24 438	1 695	5 2e. Of which: euro
6 Administraciones Públicas	92 778	87 921	4 249	609	6 General government
7 2e. Del cual: euros	92 778	87 921	4 249	609	7 2e. Of which: euro
8 Otros residentes	1 273 636	1 223 561	11 345	38 730	8 Other residents
9 2e. Del cual: euros	1 259 634	1 210 247	10 796	38 591	9 2e. Of which: euro
10 3. Valores distintos de acciones y participaciones	470 296	453 539	14 769	1 987	10 3. Securities other than shares
11 3e. Del cual: euros	466 490	449 733	14 769	1 987	11 3e. Of which: euro
12 IFM	20 235	18 924	1 311	-	12 MFIs
13 3e. Del cual: euros	20 207	18 896	1 311	-	13 3e. Of which: euro
14 Administraciones Públicas	255 448	241 993	13 454	-	14 General government
15 3e. Del cual: euros	255 234	241 779	13 454	-	15 3e. Of which: euro
16 Otros residentes	194 614	192 622	4	1 987	16 Other residents
17 3e. Del cual: euros	191 049	189 057	4	1 987	17 3e. Of which: euro
18 4. Participaciones en FMM	0	0	-	-	18 4. Money market fund shares/units
19 IFM	0	0	-	-	19 MFIs
20 4e. Del cual: euros	0	0	-	-	20 4e. Of which euro
21 5. Acciones y participaciones	87 584	86 951	423	211	21 5. Shares and other equity
22 IFM	14 572	14 521	-	51	22 MFIs
23 Otros residentes	73 013	72 430	423	160	23 Other residents
24 B. RESIDENTES EN OTROS PAISES DE LA ZONA DEL EURO	179 560	176 350	454	2 756	24 B. OTHER EURO AREA COUNTRIES
25 2. Préstamos y créditos	96 732	93 731	394	2 606	25 2. Loans
26 2e. Del cual: euros	87 499	84 671	371	2 457	26 2e. Of which: euro
27 IFM	72 887	71 044	150	1 692	27 MFIs
28 2e. Del cual: euros	67 741	65 908	150	1 683	28 2e. Of which: euro
29 Administraciones Públicas	28	28	-	-	29 General government
30 2e. Del cual: euros	28	28	-	-	30 2e. Of which: euro
31 Otros residentes	23 817	22 659	244	914	31 Other residents
32 3. Valores distintos de acciones y participaciones	51 005	50 869	-	136	32 3. Securities other than shares
33 3e. Del cual: euros	49 395	49 259	-	136	33 3e. Of which: euro
34 IFM	2 847	2 847	-	-	34 MFIs
35 3e. Del cual: euros	2 595	2 595	-	-	35 3e. Of which: euro
36 Administraciones Públicas	36 341	36 341	-	-	36 General government
37 3e. Del cual: euros	36 104	36 104	-	-	37 3e. Of which: euro
38 Otros residentes	11 817	11 681	-	136	38 Other residents
39 3e. Del cual: euros	10 696	10 560	-	136	39 3e. Of which: euro
40 4. Participaciones en FMM	-	-	-	-	40 4. Money market fund shares/units
41 IFM	-	-	-	-	41 MFIs
42 4e. Del cual: euros	-	-	-	-	42 4e. Of which euro
43 5. Acciones y participaciones	31 823	31 750	59	13	43 5. Shares and other equity
44 IFM	5 799	5 739	59	-	44 MFIs
45 Otros residentes	26 024	26 011	0	13	45 Other residents

March 2016 data

EUR millions

8.D Balance sheet of credit institutions and CFIs
by institutional grouping

8. OTHER MONETARY FINANCIAL INSTITUTIONS
D) Balance sheet of the institutional groupings of other MFIs

Véanse notas al final del capítulo./ See notes at the end of the chapter.

8. OTRAS INSTITUCIONES FINANCIERAS MONETARIAS
D) Balances de los componentes de OIFM

8.D Balance de las entidades de crédito y EFC. Detalle por entidades

Datos referidos a Marzo de 2016

Millones de euros

	Entidades de crédito y EFC/ Credit institutions and CFIs (8.41 a/ to 8.44) B=C+D+E	Entidades de depósito/ Deposit institutions (8.51 a/ to 8.54) C	Instituto de Crédito Oficial/ Official Credit Institute D	EFC/ CFI (8.81 a/ to 8.84) E	
ACTIVO (continuación)					ASSETS (continued)
46 C. RESTO DEL MUNDO	191 109	188 298	866	1 945	46 C. REST OF THE WORLD
47 2. Préstamos y créditos	87 770	85 041	853	1 876	47 2. Loans
48 2e. Del cual: euros	37 859	36 795	411	1 009	48 2e. Of which: euro
49 3. Valores distintos de acciones y participaciones	27 507	27 507	-	-	49 3. Securities other than shares
50 3e. Del cual: euros	5 518	4 746	3 145	-	50 3e. Of which: euro
51 5. Acciones y participaciones	75 832	75 750	13	4 737	51 5. Shares and other equity
52 5e. Del cual: euros	-	-	-	-	52 5e. Of which: euro
53 D. SIN CLASIFICAR	332 657	327 617	92	2 746	53 D. UNCLASSIFIED
54 1. Efectivo (todas las monedas)	7 068	7 068	0	0	54 1. Cash (all currencies)
55 1e. Del cual: euros	6 880	6 880	0	0	55 1e. Of which: euro
56 6. Activo fijo	46 886	46 076	92	718	56 6. Fixed assets
57 7. Otros activos	278 702	274 472	2 202	2 029	57 7. Remaining assets
58 7e. Del cual: euros	58 7e. Of which: euro
59 TOTAL ACTIVO	2 811 471	2 701 917	58 869	50 685	59 TOTAL ASSETS
60 e Euros	2 305 346	2 203 472	55 161	46 713	60 e Euro
61 x Monedas distintas del euro	180 536	177 896	1 414	1 226	61 x Other currencies
62 s/c Sin clasificar por monedas	325 589	320 548	2 294	2 746	62 n/c Not classified by currency

March 2016 data

8.D Balance sheet of credit institutions and CFIs by institutional grouping

EUR millions

8. OTHER MONETARY FINANCIAL INSTITUTIONS D) Balance sheet of the institutional groupings of other MFIs

Véanse notas al final del capítulo./ See notes at the end of the chapter.

8. OTRAS INSTITUCIONES FINANCIERAS MONETARIAS
D) Balances de los componentes de OIFM

8.D Balance de las entidades de crédito y EFC. Detalle por entidades

Datos referidos a Marzo de 2016

Millones de euros

	Entidades de crédito y EFC/ Credit institutions and CFIs (8.41 a/ to 8.44)	Entidades de depósito/ Deposit institutions (8.51 a/ to 8.54)	Instituto de Crédito Oficial/ Official Credit Institute	EFC/ CFI (8.81 a/ to 8.84)	
	B=C+D+E	C	D	E	
PASIVO					LIABILITIES
1 A. RESIDENTES EN ESPAÑA	1 738 653	1 701 565	1 001	36 087	1 A. DOMESTIC
2 9. Depósitos	1 738 653	1 701 565	1 001	36 087	2 9. Deposits
3 9e. Del cual: euros	1 703 443	1 667 409	1 001	35 033	3 9e. Of which: euro
4 IFM	303 600	277 432	4	26 164	4 MFIs
5 9e. Del cual: euros	296 467	271 353	-	25 110	5 9e. Of which: euro
6 Administración Central	34 863	33 993	870	-	6 Central government
7 9e. Del cual: euros	34 793	33 923	870	-	7 9e. Of which: euro
8 Otras Administraciones Públicas	34 717	34 704	-	13	8 Other general government
9 9e. Del cual: euros	34 713	34 699	-	13	9 9e. Of which: euro
10 Otros residentes	1 365 473	1 355 436	127	9 910	10 Other residents
11 9e. Del cual: euros	1 337 471	1 327 434	127	9 910	11 9e. Of which: euro
12 10. Participaciones de los fondos del mercado monetario	-	-	-	-	12 10. Money markets fund shares/units
13 B. RESIDENTES EN OTROS PAÍSES DE LA ZONA DEL EURO	204 532	198 163	1 455	4 914	13 B. OTHER EURO AREA COUNTRIES
14 9. Depósitos	204 532	198 163	1 455	4 914	14 9. Deposits
15 9e. Del cual: euros	185 665	179 351	1 455	4 859	15 9e. Of which: euro
16 IFM	149 285	145 714	1 455	2 116	16 MFIs
17 9e. Del cual: euros	134 387	130 816	1 455	2 116	17 9e. Of which: euro
18 Administración Central	4 035	4 035	-	-	18 Central government
19 9e. Del cual: euros	4 035	4 035	-	-	19 9e. Of which: euro
20 Otras Administraciones Públicas	0	0	-	-	20 Other general government
21 9e. Del cual: euros	0	0	-	-	21 9e. Of which: euro
22 Otros residentes	51 212	48 413	-	2 798	22 Other residents
23 9e. Del cual: euros	47 243	44 499	-	2 743	23 9e. Of which: euro
24 10. Participaciones de los fondos del mercado monetario	-	-	-	-	24 10. Money markets fund shares/units
25 C. RESTO DEL MUNDO	110 445	99 167	11 191	87	25 C. REST OF THE WORLD
26 9. Depósitos (total)	109 926	98 708	11 132	87	26 9. Deposits (total)
27 9e. Del cual: euros	71 820	60 994	10 740	87	27 9e. Of which: euro
28 10. Participaciones de los fondos del mercado monetario	-	-	-	-	28 10. Money markets fund shares/units
29 D. SIN CLASIFICAR	758 359	703 481	35 550	9 597	29 D. UNCLASSIFIED
30 11. Valores distintos de acciones y participaciones	217 790	182 210	35 550	30	30 11. Debts securities issued
31 11e. Del cual: euros	206 292	177 506	28 755	30	31 11e. In euro
32 Del cual: hasta dos años	25 968	24 028	1 910	30	32 Of which: up to two years
33 11x. Monedas distintas del euro	11 499	4 704	6 795	-	33 11x. In other currencies
34 Del cual: hasta dos años	2 788	124	2 664	-	34 Of which: up to two years
35 13. Capital y reservas	306 959	292 391	7 532	7 036	35 13. Capital and Reserves
36 14. Otros pasivos	233 610	228 880	2 199	2 531	36 14. Remaining liabilities
37 14e. Del cual: euros	37 14e. Of which: euro
38 TOTAL PASIVO	2 811 471	2 701 917	58 869	50 685	38 TOTAL LIABILITIES
39 e Euros	2 163 091	2 085 260	41 951	40 009	39 e Euro
40 x Monedas distintas del euro	107 811	95 385	7 188	1 109	40 x Other currencies
41 s/c Sin clasificar por monedas	540 569	521 271	9 731	9 567	41 n/c Not classified by currency

March 2016 data

8.D Balance sheet of credit institutions and CFIs
by institutional grouping

EUR millions

8. OTHER MONETARY FINANCIAL INSTITUTIONS
D) Balance sheet of the institutional groupings of other MFIs

Véanse notas al final del capítulo./ See notes at the end of the chapter.

8. OTRAS INSTITUCIONES FINANCIERAS MONETARIAS
D) Balance agregado de los componentes

8.41 Entidades de crédito y establecimientos financieros de crédito.
Activo: resumen

mm de euros

	Total	Por residencia				Por instrumentos							Por monedas		
		Residentes en España (a)	Residentes en otros países de la UEM	Resto del mundo	Rúbricas no clasificadas por residencia del emisor	Préstamos y créditos	Valores distintos de acciones y participaciones	Participaciones de FMM	Acciones y participaciones	Efectivo	Activo fijo	Otros activos no clasificados	Euros	Monedas distintas del euro	Sin clasificar
	=13a15= =6a12= 1=2a5=														
10	3 462,9	2 789,9	158,7	213,6	300,7	2 399,6	582,1	0,0	180,5	7,9	49,8	243,0	3 007,7	162,4	292,8
11	3 613,1	2 839,7	160,6	224,6	388,2	2 371,4	600,6	0,0	253,0	7,5	57,2	323,5	3 060,4	172,0	380,7
12	3 574,0	2 741,3	172,0	234,4	426,4	2 243,3	646,9	0,0	257,5	7,4	53,0	365,9	3 007,0	148,1	418,9
13	3 143,3	2 469,4	163,9	184,0	326,1	1 930,9	606,0	0,0	280,4	7,3	51,9	266,9	2 681,4	143,0	318,8
14	R 2 965,7	2 266,5	171,5	182,0	345,8	1 810,4	608,3	0,0	201,3	7,6	46,9	291,3	2 463,0	164,6	338,1
15	2 820,2	2 125,3	179,7	191,3	323,8	1 770,6	528,5	0,0	197,3	8,0	48,0	267,9	2 320,6	183,7	315,9
14 Oct	3 050,2	2 324,8	183,9	190,8	350,6	1 816,2	619,1	0,0	264,2	6,3	53,9	290,3	344,3
Nov	3 078,8	2 328,8	189,7	201,8	358,5	1 836,0	620,2	0,0	264,1	6,2	54,2	298,1	352,3
Dic	R 2 965,7	2 266,5	171,5	182,0	345,8	1 810,4	608,3	0,0	201,3	7,6	46,9	291,3	2 463,0	164,6	338,1
15 Ene	2 955,8	2 221,2	179,9	187,1	367,6	1 796,8	596,6	0,0	194,9	6,5	47,3	313,8	2 422,7	172,0	361,1
Feb	2 939,8	2 206,2	183,7	188,6	361,2	1 793,9	587,8	0,0	196,9	6,2	47,5	307,5	2 410,1	174,7	355,1
Mar	2 978,5	2 229,6	186,3	192,1	370,6	1 819,0	591,1	0,0	197,8	7,2	47,4	316,0	2 437,9	177,2	363,4
Abr	2 926,5	2 200,0	177,5	190,4	358,5	1 790,0	577,0	0,0	201,0	6,9	47,7	303,9	2 399,2	175,7	351,6
May	2 910,8	2 197,8	178,2	185,5	349,2	1 785,0	578,1	0,0	198,3	6,5	47,6	295,2	2 390,4	177,5	342,8
Jun	2 893,7	2 192,2	180,6	189,1	331,8	1 792,6	571,1	0,0	198,2	6,6	47,6	277,6	2 386,3	182,2	325,2
Jul	2 877,2	2 166,5	184,7	192,2	333,8	1 778,2	561,9	0,0	203,2	7,0	47,8	279,0	2 365,8	184,5	326,8
Ago	2 844,2	2 141,3	184,1	188,3	330,4	1 762,4	553,5	0,0	198,0	6,9	47,8	275,7	2 341,5	179,2	323,5
Sep	2 859,4	2 155,8	181,3	190,9	331,5	1 778,1	554,3	0,0	195,5	7,4	48,0	276,1	2 354,7	180,6	324,1
Oct	2 856,1	2 145,8	185,2	189,0	336,0	1 771,5	550,3	0,0	198,2	6,6	47,8	281,6	2 346,5	180,2	329,4
Nov	2 871,9	2 143,7	191,5	194,1	342,7	1 786,5	542,9	0,0	199,9	6,6	48,0	288,1	2 348,8	187,1	336,1
Dic	2 820,2	2 125,3	179,7	191,3	323,8	1 770,6	528,5	0,0	197,3	8,0	48,0	267,9	2 320,6	183,7	315,9
16 Ene	2 827,1	2 126,6	172,1	189,8	338,6	1 759,7	532,5	0,0	196,3	6,6	47,0	285,1	2 313,2	181,9	332,0
Feb	2 840,6	2 131,4	174,5	191,8	342,9	1 752,1	550,1	0,0	195,6	6,4	46,9	289,5	2 321,3	182,9	336,4
Mar	P 2 811,5	2 108,1	179,6	191,1	332,7	1 734,8	548,8	0,0	195,2	7,1	46,9	278,7	2 305,2	180,6	325,6

Véanse notas al final del capítulo

8. OTRAS INSTITUCIONES FINANCIERAS MONETARIAS
D) Balance agregado de los componentes

8.42 Entidades de crédito y establecimientos financieros de crédito.
Pasivo: resumen

mm de euros

	Total	Por residencia				Por instrumentos					Por monedas		
		Residentes en España (a)	Residentes en otros países de la UEM	Resto del mundo	Rúbricas no clasificadas por residencia del tenedor	Depósitos	Participaciones en fondos del mercado monetario	Valores distintos de acciones y participaciones	Capital y reservas	Otros pasivos no clasificados	Euros	Monedas distintas del euro	Sin clasificar
	=11a13= =6a10= 1=2a5=												
10	3 462,9	1 999,6	228,2	283,5	951,5	2 511,3	8,2	432,9	282,5	236,1	2 580,3	363,9	518,7
11	3 613,1	2 024,2	244,8	248,7	1 095,4	2 517,7	8,0	434,5	367,1	293,8	2 633,4	318,7	660,9
12	3 574,0	2 109,4	160,3	180,5	1 123,8	2 450,3	7,0	394,3	402,9	326,6	2 604,7	239,9	729,5
13	3 143,3	1 876,0	169,8	138,5	959,0	2 184,3	8,4	297,4	428,2	233,3	2 289,5	192,2	661,6
14	R 2 965,7	1 794,1	207,4	115,4	848,9	2 116,8	7,3	260,1	336,1	252,7	2 276,9	100,5	588,8
15	2 820,2	1 755,9	188,4	111,7	764,3	2 055,9	8,3	232,5	310,7	221,1	2 181,4	107,4	531,8
14 Oct	3 050,2	1 788,5	211,7	132,0	917,9	2 132,3	7,4	246,8	416,2	254,8	2 185,7	193,5	671,0
Nov	3 078,8	1 799,6	223,5	134,7	921,1	2 157,7	7,5	246,5	416,2	258,3	2 207,4	196,8	674,6
Dic	R 2 965,7	1 794,1	207,4	115,4	848,9	2 116,8	7,3	260,1	336,1	252,7	2 276,9	100,5	588,8
15 Ene	2 955,8	1 775,8	197,3	117,5	865,2	2 090,6	7,1	250,3	334,0	280,9	2 239,8	101,6	614,9
Feb	2 939,8	1 766,2	200,4	120,4	852,8	2 087,0	7,0	248,6	336,3	267,9	2 237,5	98,6	604,2
Mar	2 978,5	1 799,0	208,8	119,1	851,5	2 127,0	6,7	244,5	333,1	273,9	2 270,7	101,4	607,0
Abr	2 926,5	1 769,2	203,4	117,9	835,9	2 090,5	6,4	239,4	332,4	264,1	2 228,0	102,4	596,5
May	2 910,8	1 773,8	206,4	115,2	815,4	2 095,4	6,4	238,6	326,1	250,7	2 230,9	103,7	576,7
Jun	2 893,7	1 783,8	198,2	116,5	795,2	2 098,5	6,8	234,1	319,1	241,9	2 227,0	106,1	561,0
Jul	2 877,2	1 754,2	208,2	116,5	798,3	2 078,9	7,0	233,8	320,6	243,8	2 205,4	107,8	564,4
Ago	2 844,2	1 743,9	198,6	114,9	786,8	2 057,4	6,9	237,3	318,7	230,7	2 190,5	104,7	549,4
Sep	2 859,4	1 756,3	202,6	119,6	781,0	2 078,4	7,2	231,6	316,5	233,0	2 201,6	108,8	549,4
Oct	2 856,1	1 759,2	203,8	113,4	779,6	2 076,4	7,3	227,9	316,9	234,8	2 197,8	107,0	551,7
Nov	2 871,9	1 752,3	209,2	113,5	796,9	2 075,0	8,4	234,7	317,2	245,0	2 197,4	112,8	562,2
Dic	2 820,2	1 755,9	188,4	111,7	764,3	2 055,9	8,3	232,5	310,7	221,1	2 181,4	107,4	531,8
16 Ene	2 827,1	1 752,4	190,3	109,3	775,1	2 052,0	8,6	223,7	310,2	241,2	2 173,2	103,0	551,4
Feb	2 840,6	1 753,0	205,1	109,4	773,1	2 067,6	9,1	221,9	308,6	242,5	2 184,0	105,9	551,1
Mar	P 2 811,5	1 738,7	204,5	109,9	758,4	2 053,1	9,2	217,8	307,0	233,6	2 167,2	104,2	540,6

Véanse notas al final del capítulo

8. OTRAS INSTITUCIONES FINANCIERAS MONETARIAS
D) Balance agregado de los componentes

8.43 Entidades de crédito y establecimientos financieros de crédito.
Activo. Residentes en España

Millones de euros

	Total	Préstamos y créditos								Valores distintos de acciones y participaciones		Participaciones de fondos del mercado monetario	Acciones y participaciones
		Del cual		Del cual		Del cual		Del cual		Del cual			
		Total	Euros	IFMs total	Euros	AAPP total	Euros	Otros sectores residentes total	Euros	Total	Euros		
		12+13 1=2+10+	2=4+6+8	3=5+7+9	4	5	6	7	8	9	10		
10	2 789 922	2 170 017	2 146 833	234 098	231 070	78 583	78 583	1 857 337	1 837 180	516 754	512 147	0	103 150
11	2 839 749	2 137 301	2 114 068	250 787	247 239	89 285	89 285	1 797 230	1 777 545	539 619	534 945	0	162 829
12	2 741 300	2 012 150	1 993 774	279 347	277 091	114 221	114 221	1 618 582	1 602 462	561 858	557 038	7	167 285
13	2 469 352	1 750 994	1 736 043	210 575	208 335	87 035	87 035	1 453 383	1 440 672	529 322	524 239	0	189 036
14	R 2 266 504	1 639 861	1 621 790	179 648	175 666	101 313	101 313	1 358 900	1 344 811	525 642	521 448	0	101 000
15	2 125 333	1 584 256	1 565 331	192 082	187 610	89 971	89 971	1 302 203	1 287 749	452 689	448 788	0	88 388
14 Oct	2 324 812	1 633 909	1 616 575	176 597	172 992	97 681	97 681	1 359 632	1 345 903	524 854	520 771	0	166 049
Nov	2 328 784	1 642 423	1 624 893	179 055	175 153	97 809	97 809	1 365 559	1 351 932	524 790	520 762	0	161 571
Dic	R 2 266 504	1 639 861	1 621 790	179 648	175 666	101 313	101 313	1 358 900	1 344 811	525 642	521 448	0	101 000
15 Ene	2 221 187	1 619 118	1 600 828	167 361	163 740	103 471	103 471	1 348 286	1 333 617	508 997	504 692	1	93 070
Feb	2 206 213	1 613 270	1 595 047	170 196	166 482	100 259	100 259	1 342 815	1 328 307	498 317	493 929	2	94 624
Mar	2 229 593	1 635 535	1 615 972	180 541	176 482	100 797	100 797	1 354 197	1 338 692	498 514	493 886	3	95 541
Abr	2 200 020	1 617 351	1 597 964	182 833	178 195	98 760	98 760	1 335 758	1 321 010	484 884	480 572	3	97 782
May	2 197 801	1 616 288	1 596 396	188 738	183 878	96 976	96 976	1 330 573	1 315 542	486 475	482 052	3	95 036
Jun	2 192 189	1 618 159	1 598 620	184 890	179 869	97 669	97 669	1 335 600	1 321 081	480 648	476 307	2	93 379
Jul	2 166 508	1 600 256	1 581 559	181 541	177 379	96 305	96 305	1 322 411	1 307 876	469 941	465 556	2	96 308
Ago	2 141 344	1 582 730	1 563 425	177 989	173 468	94 363	94 363	1 310 378	1 295 593	465 195	460 923	2	93 416
Sep	2 155 800	1 595 949	1 577 029	183 763	179 327	95 229	95 229	1 316 957	1 302 473	468 067	464 307	3	91 781
Oct	2 145 761	1 591 906	1 573 491	186 049	181 961	94 476	94 476	1 311 380	1 297 053	461 519	457 667	2	92 335
Nov	2 143 676	1 598 797	1 579 084	188 548	183 330	92 177	92 177	1 318 072	1 303 578	453 379	449 384	1	91 499
Dic	2 125 333	1 584 256	1 565 331	192 082	187 610	89 971	89 971	1 302 203	1 287 749	452 689	448 788	0	88 388
16 Ene	2 126 579	1 582 582	1 564 189	195 096	190 837	92 781	92 781	1 294 705	1 280 571	455 843	451 962	0	88 153
Feb	2 131 423	1 574 018	1 555 048	192 887	188 545	92 457	92 457	1 288 674	1 274 046	469 898	465 962	0	87 507
Mar	P 2 108 144	1 550 264	1 532 257	183 850	179 845	92 778	92 778	1 273 636	1 259 634	470 296	466 490	0	87 584

8. OTRAS INSTITUCIONES FINANCIERAS MONETARIAS
D) Balance agregado de los componentes

8.44 Entidades de crédito y EFC. Pasivo. Depósitos de los residentes en España: por sectores y detalle por instrumentos de los depósitos de otros sectores residentes

Millones de euros

	Total	Por sectores												
		I F M			AAPP			Otros sectores residentes						
		Total	EC,EDE, EFC y BE	Fondos del mercado monetario	Administración Central	Otras AAPP	Total	En euros					Monedas distintas euro	
								Total	A la vista	Del cual		Con pre-aviso		Cesiones temporales
		12+13 1=2+5+6+7	2=3+4	3	4	5	6	7=8+14	8=9+10+	9	10		11	
10	1 999 632	272 116	269 665	2 451	45 458	33 622	1 648 437	1 617 665	472 720	1 075 156	477 373	37	69 752	30 772
11	2 024 193	373 858	372 485	1 373	45 738	23 979	1 580 619	1 552 522	472 450	1 019 797	442 651	45	60 229	28 097
12	2 109 405	574 374	572 906	1 467	42 574	26 609	1 465 849	1 435 649	463 947	911 864	457 667	42	59 796	30 200
13	1 875 992	382 349	381 287	1 062	34 382	29 103	1 430 158	1 399 744	488 097	847 664	410 826	56	63 927	30 414
14	1 794 097	314 277	310 248	4 029	42 729	33 421	1 403 671	1 376 187	549 591	767 286	372 584	67	59 242	27 484
15	1 755 862	306 429	302 833	3 596	40 828	36 235	1 372 370	1 343 461	637 173	664 666	351 919	57	41 565	28 909
14 Oct	1 788 543	334 197	331 680	2 518	40 535	35 944	1 377 867	1 350 936	520 153	783 858	389 009	67	46 859	26 931
Nov	1 799 570	325 664	322 925	2 739	44 462	35 923	1 393 521	1 366 348	538 699	783 057	382 460	67	44 525	27 173
Dic	1 794 097	314 277	310 248	4 029	42 729	33 421	1 403 671	1 376 187	549 591	767 286	372 584	67	59 242	27 484
15 Ene	1 775 798	300 265	296 395	3 870	56 902	32 576	1 386 055	1 358 576	554 476	761 491	370 451	67	42 542	27 479
Feb	1 766 186	295 647	292 395	3 252	46 936	34 433	1 389 170	1 361 346	562 170	754 254	369 862	66	44 856	27 824
Mar	1 799 009	321 076	317 779	3 297	53 595	32 611	1 391 727	1 362 914	568 075	740 945	363 756	66	53 829	28 813
Abr	1 769 224	310 216	306 900	3 316	40 042	36 351	1 382 614	1 353 955	580 367	731 417	362 807	65	42 106	28 659
May	1 773 830	311 901	308 546	3 355	37 883	38 596	1 385 450	1 356 820	587 118	724 195	358 045	65	45 442	28 300
Jun	1 783 821	320 773	317 201	3 572	38 721	36 947	1 387 380	1 359 097	605 988	707 772	350 646	64	45 273	28 283
Jul	1 754 201	309 851	305 930	3 921	30 595	35 168	1 378 587	1 350 377	609 175	701 197	350 169	62	39 943	28 211
Ago	1 743 888	311 054	307 215	3 839	30 192	36 040	1 366 602	1 338 431	607 030	695 560	351 850	60	35 782	28 171
Sep	1 756 257	315 328	311 352	3 976	31 730	38 898	1 370 301	1 342 476	616 876	683 181	347 156	58	42 361	27 825
Oct	1 759 237	312 337	308 544	3 793	44 191	43 520	1 359 188	1 332 698	615 842	676 096	347 930	57	40 702	26 491
Nov	1 752 303	310 567	307 140	3 427	42 708	39 604	1 359 425	1 330 572	626 873	661 300	348 829	57	42 341	28 853
Dic	1 755 862	306 429	302 833	3 596	40 828	36 235	1 372 370	1 343 461	637 173	664 666	351 919	57	41 565	28 909
16 Ene	1 752 399	306 363	302 754	3 609	40 795	36 029	1 369 211	1 341 274	643 847	659 982	352 924	57	37 389	27 937
Feb	1 753 018	307 469	304 204	3 264	34 417	36 074	1 375 058	1 345 981	641 566	672 069	356 644	57	32 290	29 076
Mar	P 1 738 653	303 600	300 119	3 481	34 863	34 717	1 365 473	1 337 471	650 824	648 736	346 497	57	37 853	28 002

8. ENTIDADES DE CRÉDITO
D) Balances de los componentes de OIFM

8.E Apéndice al balance. Determinación de los pasivos
de las entidades de crédito sujetas a reservas mínimas (a),(b)

Datos referidos a Febrero de 2016

Millones de euros

	Serie en cuadro y columna/ Time series in table and column	Entidades de crédito/ Credit institutions	
CONCEPTOS	1	2	CONCEPTS
I. DEPÓSITOS EN LAS ENTIDADES DE CRÉDITO RESIDENTES, EXCEPTO LOS DE LAS ENTIDADES RESIDENTES EN LA ZONA EURO, BCNS Y BCE			I. DEPOSITS IN CREDIT INSTITUTIONS, EXCEPT OF EMU RESIDENTS CREDIT INSTITUTIONS, NCBs AND ECB
A. Sujetos a coeficiente de caja del 1 %	8.45/2	1 170 113	A. Subject to reserve ratio of 1 %
A.1. A la vista, a plazo hasta dos años y disponible con preaviso hasta dos años	8.45/2	1 170 113	A.1. Overnight, with agreed maturity up to two years and redeemable at notice up to two years
B. Sujetos a coeficiente de caja cero	-	435 922	B. Subject to zero reserve ratio
B.1. A plazo a más de dos años	8.45/5	352 530	B.1. With agreed maturity over two years
B.2. Disponible con preaviso a más de dos años (inexistente para las IFM residentes)	-	-	B.2. Redeemable at notice over two years (it doesn't exist in residents MFIs)
B.3. Cesiones temporales	8.45/7	83 393	B.3. Repos
II. INSTRUMENTOS NEGOCIABLES EMITIDOS POR ENTIDADES DE CRÉDITO			II. NEGOTIABLE INSTRUMENTS ISSUED BY CREDIT INSTITUTIONS
A. Sujetos a coeficiente de caja del 1 %	8.45/3	20 177	A. Subject to reserve ratio of 1 %
A.1. Valores distintos de acciones y participaciones emitidos hasta dos años (neto)	8.45/3	20 177	A.1. Debt securities issued up to two year (net)
B. Sujetos a coeficiente de caja cero	8.45/6	193 053	B. Subject to zero reserve ratio
B.1. Valores distintos de acciones y participaciones emitidos a más de dos años (neto)	8.45/6	193 053	B.1. Debt securities issued over two year (net)

February 2016 data

8.E Appendix to Balance sheet. Determination of credit institutions' liabilities subject to minimum reserves (reserve base).

EUR millions

8.CREDIT INSTITUTIONS
D) Balance sheet of the institutional groupings of other MFIs

Véanse notas al final del capítulo./ See notes at the end of the chapter.

8. OTRAS INSTITUCIONES FINANCIERAS MONETARIAS
D) Balances de los componentes de OIFM

8.45 Pasivos computables en el coeficiente de reservas mínimas de la zona euro (a)

Millones de euros

Información necesaria para el cálculo del requerimiento de reservas							
Pasivos computables con coeficiente positivo				Pasivos computables con coeficiente cero			
Total	Depósitos hasta dos años	Valores hasta dos años	Total	Depósitos a más de dos años	Valores a más de dos años	Cesiones temporales	
1	2	3	4	5	6	7	
10	1 231 087	1 207 026	24 061	1 249 609	658 138	396 635	194 836
11	1 131 476	1 095 914	35 562	1 257 829	668 052	380 811	208 966
12	1 128 047	1 081 161	46 886	995 280	550 662	326 832	117 786
13	1 048 071	1 034 317	13 754	911 289	503 715	276 419	131 156
14	-
15	-
14 Sep	1 090 244	1 075 149	15 096	804 308	453 807	234 914	115 587
Oct	1 084 690	1 070 131	14 559	782 338	450 202	224 295	107 840
Nov	1 118 229	1 100 750	17 480	767 674	439 161	217 128	111 385
Dic	-
15 Ene	1 105 402	1 084 958	20 444	767 734	432 435	221 080	114 219
Feb	1 107 495	1 085 755	21 740	756 932	425 356	217 489	114 088
Mar	-
Abr	1 111 395	1 089 495	21 900	720 456	408 127	208 060	104 270
May	1 123 171	1 100 998	22 174	721 933	407 167	206 907	107 859
Jun	-
Jul	1 147 273	1 125 696	21 578	674 979	391 715	202 919	80 345
Ago	1 144 917	1 122 228	22 689	666 039	384 147	204 867	77 025
Sep	-
Oct	1 161 696	1 141 386	20 309	650 554	364 728	198 807	87 020
Nov	1 176 450	1 155 245	21 205	646 930	350 692	204 279	91 959
Dic	-
16 Ene	1 187 796	1 167 517	20 280	623 158	344 490	194 651	84 017
Feb	1 190 290	1 170 113	20 177	628 975	352 530	193 053	83 393

Véanse notas al final del capítulo.

8. OTRAS INSTITUCIONES FINANCIERAS MONETARIAS
D) Balance agregado de los componentes

8.51 Entidades de depósito
Activo: resumen

mm de euros

	Total	Por residencia				Por instrumentos							Por monedas		
		Residentes en España (a)	Residentes en otros países de la UEM	Resto del mundo	Rúbricas no clasif. por residencia del emisor	Préstamos y créditos	Valores distintos de acciones y participaciones	Participación de FMM	Acciones y participaciones	Efectivo	Activo fijo	Otros activos no clasificados	Euros	Monedas distintas del euro	Sin clasificar
	=13a15= =6a12= 1=2a5=	2	3	4	5=10a12	6	7	8	9	10	11	12	13	14	15
10	3 305,5	2 647,0	154,5	211,2	292,9	2 273,7	558,8	0,0	180,2	7,9	48,8	236,2	2 860,7	159,9	285,0
11	3 444,6	2 687,1	155,7	222,4	379,5	2 230,6	581,8	0,0	252,7	7,5	56,1	315,9	2 903,3	169,3	372,0
12	3 394,3	2 573,9	169,0	232,0	419,3	2 095,8	622,0	0,0	257,1	7,4	51,9	360,0	2 836,8	145,6	411,9
13	2 988,9	2 326,5	160,1	181,4	321,0	1 813,2	574,7	0,0	280,0	7,3	50,9	262,9	2 534,4	140,8	313,8
14	2 829,8	2 142,7	168,1	178,3	340,7	1 705,0	583,3	0,0	200,8	7,6	46,1	287,0	2 336,3	160,4	333,1
15	2 703,5	2 020,5	176,2	187,9	318,8	1 679,0	509,2	0,0	196,5	8,0	47,2	263,7	2 212,7	179,9	310,9
14 Oct	2 911,2	2 198,0	180,7	187,7	344,8	1 711,0	591,7	0,0	263,8	6,3	52,9	285,6	338,4
Nov	2 941,9	2 204,6	186,2	198,8	352,4	1 731,3	594,7	0,0	263,6	6,2	53,1	293,0	346,1
Dic	2 829,8	2 142,7	168,1	178,3	340,7	1 705,0	583,3	0,0	200,8	7,6	46,1	287,0	2 336,3	160,4	333,1
15 Ene	2 825,0	2 103,1	176,5	183,8	361,5	1 696,2	572,9	0,0	194,4	6,5	46,4	308,6	2 301,7	168,2	355,0
Feb	2 813,0	2 092,0	180,7	185,3	355,1	1 694,5	567,1	0,0	196,4	6,2	46,7	302,2	2 292,7	171,5	348,9
Mar	2 851,8	2 115,9	183,3	188,1	364,5	1 718,7	571,2	0,0	197,3	7,2	46,6	310,7	2 321,0	173,4	357,3
Abr	2 801,8	2 087,7	174,5	186,8	352,8	1 691,9	556,6	0,0	200,4	6,9	46,9	299,0	2 284,0	171,9	345,9
May	2 786,6	2 085,9	175,0	182,0	343,7	1 687,2	557,9	0,0	197,8	6,5	46,8	290,5	2 275,7	173,7	337,2
Jun	2 771,8	2 082,6	177,5	185,6	326,2	1 697,5	550,6	0,0	197,6	6,6	46,8	272,8	2 273,9	178,4	319,6
Jul	2 757,4	2 058,5	181,6	188,9	328,5	1 683,9	542,3	0,0	202,6	7,0	47,0	274,5	2 254,6	181,3	321,5
Ago	2 725,2	2 034,1	181,2	184,7	325,2	1 668,3	534,3	0,0	197,3	6,9	47,0	271,3	2 231,4	175,5	318,3
Sep	2 742,1	2 050,4	178,0	187,4	326,2	1 685,3	535,6	0,0	194,9	7,4	47,1	271,7	2 246,2	177,0	318,9
Oct	2 736,0	2 037,6	182,3	185,5	330,6	1 675,8	532,0	0,0	197,6	6,6	47,0	277,0	2 235,4	176,6	324,0
Nov	2 753,6	2 037,4	188,5	190,8	336,8	1 693,0	524,4	0,0	199,2	6,6	47,1	283,1	2 239,8	183,5	330,3
Dic	2 703,5	2 020,5	176,2	187,9	318,8	1 679,0	509,2	0,0	196,5	8,0	47,2	263,7	2 212,7	179,9	310,9
16 Ene	2 714,7	2 025,8	168,8	186,9	333,3	1 670,5	515,4	0,0	195,5	6,6	46,1	280,5	2 209,0	179,1	326,7
Feb	2 729,8	2 031,8	171,3	189,0	337,6	1 664,2	533,1	0,0	194,8	6,4	46,1	285,1	2 219,0	179,9	331,2
Mar	2 701,9	2 009,7	176,4	188,3	327,6	1 647,9	531,9	0,0	194,5	7,1	46,1	274,5	2 203,5	179,9	320,5

Véanse notas al final del capítulo

8. OTRAS INSTITUCIONES FINANCIERAS MONETARIAS
D) Balance agregado de los componentes

8.52 Entidades de depósito
Pasivo: resumen

mm de euros

	Total	Por residencia				Por instrumentos					Por monedas			
		Resi- dentes en Es- paña (a)	Resi- dentes en otros países de la UEM	Resto del mundo	Rúbri- cas no clasi- ficadas por residen- cia del tenedor	Depósi- tos	Partici- paciones en fon- dos del mercado moneta- rio	Valores distin- tos de acciones y parti- cipacio- nes	Capital y reservas	Otros pasivos no cla- sifica- dos	Euros	Monedas distin- tas del euro	Sin clasi- ficar	
														2
	=11a13 =6a10= 1=2a5=													
10	3 305,5	1 931,9	219,0	280,7	873,9	2 431,6	...	377,5	269,9	226,5	2 473,0	336,0	496,4	
11	3 444,6	1 955,0	237,0	245,3	1 007,3	2 437,3	...	368,6	353,9	284,8	2 507,8	298,1	638,7	
12	3 394,3	2 032,4	154,6	176,3	1 031,0	2 363,3	...	324,4	389,2	317,3	2 462,4	225,3	706,6	
13	2 988,9	1 817,7	163,9	133,2	874,1	2 114,8	...	235,0	413,9	225,2	2 169,3	180,5	639,1	
14	R 2 829,8	1 749,8	200,1	105,7	774,2	2 055,7	...	204,9	322,1	247,2	2 170,1	90,9	569,2	
15	2 703,5	1 718,0	181,0	101,7	702,8	2 000,7	...	190,6	296,1	216,2	2 093,6	98,2	512,2	
14 Oct	2 911,2	1 737,4	206,1	123,5	844,3	2 066,9	...	195,2	401,2	247,8	2 085,1	177,0	649,0	
Nov	2 941,9	1 751,7	217,8	125,6	846,8	2 095,1	...	194,6	401,0	251,2	2 110,0	179,6	652,2	
Dic	R 2 829,8	1 749,8	200,1	105,7	774,2	2 055,7	...	204,9	322,1	247,2	2 170,1	90,9	569,2	
15 Ene	2 825,0	1 738,0	190,0	107,6	789,4	2 035,6	...	194,4	319,7	275,3	2 138,8	91,7	595,0	
Feb	2 813,0	1 731,1	193,5	110,3	778,2	2 034,8	...	193,8	322,0	262,4	2 140,4	88,7	584,4	
Mar	2 851,8	1 764,3	201,8	109,0	776,6	2 075,1	...	189,3	318,8	268,5	2 173,8	91,1	587,3	
Abr	2 801,8	1 734,4	196,1	108,4	763,0	2 038,9	...	186,0	318,1	258,8	2 132,9	92,4	577,0	
May	2 786,6	1 738,3	199,3	105,4	743,6	2 043,1	...	186,3	311,7	245,6	2 135,9	94,0	557,3	
Jun	2 771,8	1 749,1	190,9	106,7	725,1	2 046,7	...	183,8	304,9	236,4	2 134,1	96,9	541,3	
Jul	2 757,4	1 719,1	200,7	105,7	731,8	2 025,6	...	186,8	306,4	238,7	2 114,5	98,2	545,1	
Ago	2 725,2	1 709,1	191,3	104,4	720,4	2 004,8	...	190,2	304,5	225,7	2 100,3	95,1	530,2	
Sep	2 742,1	1 721,5	195,3	109,1	716,2	2 025,8	...	186,1	302,3	227,9	2 112,9	99,4	530,2	
Oct	2 736,0	1 721,9	195,5	102,8	715,9	2 020,2	...	185,1	302,7	228,1	2 108,3	97,4	530,8	
Nov	2 753,6	1 714,2	202,2	102,9	734,3	2 019,3	...	191,8	302,6	239,9	2 108,6	102,9	542,5	
Dic	2 703,5	1 718,0	181,0	101,7	702,8	2 000,7	...	190,6	296,1	216,2	2 093,6	98,2	512,2	
16 Ene	2 714,7	1 715,3	183,0	98,7	717,8	1 997,0	...	185,9	295,6	236,3	2 088,8	94,4	531,9	
Feb	2 729,8	1 716,4	198,6	98,9	715,9	2 013,9	...	184,1	294,0	237,7	2 101,4	97,1	531,8	
Mar	P 2 701,9	1 701,6	198,2	98,7	703,5	1 998,4	...	182,2	292,4	228,9	2 085,3	95,8	521,3	

Véanse notas al final del capítulo

8. OTRAS INSTITUCIONES FINANCIERAS MONETARIAS
D) Balance agregado de los componentes

8.53 Entidades de depósito
Activo. Residentes en España

Millones de euros

	Total	Préstamos y créditos								Valores distintos de acciones y participaciones		Partici- paciones de fon- dos del mercado moneta- rio	Accio- nes y parti- cipa- ciones
		Del cual		Del cual		Del cual		Del cual		Del cual			
		Total	Euros	IFMs total	Euros	AAPP total	Euros	Otros secto- res re- siden- tes total	Euros	Total	Euros		
		12+13 1=2+10+	2=4+6+8	3=5+7+9	4	5	6	7	8	9	10		
10	2 647 002	2 050 539	2 028 414	188 440	185 465	74 116	74 116	1 787 983	1 768 832	493 585	488 977	0	102 878
11	2 687 097	2 003 669	1 981 726	199 164	195 803	82 593	82 593	1 721 912	1 703 330	520 868	516 195	0	162 559
12	2 573 946	1 869 978	1 852 665	229 989	228 003	96 840	96 840	1 543 149	1 527 822	536 982	532 162	7	166 979
13	2 326 464	1 639 197	1 625 084	165 100	162 947	76 522	76 522	1 397 575	1 385 615	498 541	493 457	0	188 725
14	R 2 142 699	1 541 109	1 524 144	139 386	135 685	94 697	94 697	1 307 026	1 293 762	501 012	496 818	0	100 578
15	2 020 539	1 499 016	1 481 377	163 514	159 602	85 709	85 709	1 249 793	1 236 067	433 746	429 846	0	87 777
14 Oct	2 198 047	1 534 724	1 518 402	134 744	131 476	90 828	90 828	1 309 152	1 296 099	497 668	493 585	0	165 655
Nov	2 204 565	1 543 976	1 527 460	137 211	133 650	91 058	91 058	1 315 707	1 302 751	499 458	495 429	0	161 132
Dic	R 2 142 699	1 541 109	1 524 144	139 386	135 685	94 697	94 697	1 307 026	1 293 762	501 012	496 818	0	100 578
15 Ene	2 103 130	1 524 834	1 507 466	129 758	126 181	97 006	97 006	1 298 070	1 284 280	485 648	481 343	1	92 648
Feb	2 091 983	1 519 998	1 502 675	132 681	128 973	93 856	93 856	1 293 460	1 279 846	477 783	473 394	2	94 200
Mar	2 115 911	1 542 029	1 523 477	143 352	139 296	94 630	94 630	1 304 046	1 289 551	478 783	474 156	3	95 095
Abr	2 087 737	1 525 723	1 507 631	145 647	141 335	93 845	93 845	1 286 231	1 272 451	464 721	460 410	3	97 290
May	2 085 861	1 524 873	1 506 288	151 994	147 495	92 491	92 491	1 280 387	1 266 301	466 455	462 032	3	94 530
Jun	2 082 557	1 529 335	1 511 239	150 482	146 002	93 273	93 273	1 285 581	1 271 965	460 356	456 015	2	92 864
Jul	2 058 477	1 512 011	1 494 302	147 611	143 537	91 967	91 967	1 272 434	1 258 798	450 672	446 288	2	95 791
Ago	2 034 094	1 495 007	1 476 927	144 640	140 499	90 010	90 010	1 260 357	1 246 418	446 187	441 915	2	92 898
Sep	2 050 425	1 509 606	1 491 654	151 444	147 201	90 840	90 840	1 267 321	1 253 613	449 555	445 795	3	91 262
Oct	2 037 621	1 502 457	1 485 046	152 658	148 800	90 158	90 158	1 259 641	1 246 088	443 347	439 496	2	91 815
Nov	2 037 440	1 511 400	1 492 779	158 164	153 277	87 899	87 899	1 265 337	1 251 603	435 120	431 125	1	90 919
Dic	2 020 539	1 499 016	1 481 377	163 514	159 602	85 709	85 709	1 249 793	1 236 067	433 746	429 846	0	87 777
16 Ene	2 025 837	1 499 270	1 481 584	167 274	163 035	88 566	88 566	1 243 431	1 229 983	439 024	435 142	0	87 543
Feb	2 031 806	1 491 767	1 474 010	165 724	161 903	87 560	87 560	1 238 482	1 224 547	453 167	449 231	0	86 872
Mar	P 2 009 651	1 469 161	1 451 879	157 679	153 711	87 921	87 921	1 223 561	1 210 247	453 539	449 733	0	86 951

8. OTRAS INSTITUCIONES FINANCIERAS MONETARIAS
D) Balance agregado de los componentes

8.54 Entidades de depósito. Pasivo. Depósitos de los residentes en España: por sectores y detalle por instrumentos de los depósitos de otros sectores residentes

Millones de euros

	Por sectores													
	Total 1=2+5+6+7	I F M			AAPP		Otros sectores residentes							
		Total 2=3+4	EC,EDE, EFC y BE 3	Fondos del merca- do mo- netario 4	Admi- nistración Cen- tral 5	Otras AAPP 6	Total 7=8+14	En euros					Mone- das dis- tin- tas euro 14	
								Total 8=9+10+ 11	A la vista 9	Del cual		Con pre- viso 12		Cesio- nes tem- porales 13
A plazo 10	Hasta dos años 11													
10	1 931 886	238 533	236 112	2 421	41 680	33 607	1 618 056	1 587 295	469 709	1 047 834	476 990	-	69 752	30 772
11	1 955 025	341 202	339 882	1 320	42 504	23 966	1 547 351	1 519 256	464 913	994 393	442 217	-	59 950	28 097
12	2 032 358	525 522	524 055	1 467	40 742	26 599	1 440 072	1 409 294	457 892	891 607	457 316	-	59 796	30 200
13	1 817 703	334 479	333 417	1 062	32 724	29 072	1 421 428	1 391 014	488 049	839 038	410 608	-	63 927	30 414
14	1 749 812	280 385	276 356	4 029	40 057	33 392	1 395 977	1 368 493	549 515	759 736	372 457	-	59 242	27 484
15	1 718 037	277 701	274 105	3 596	39 880	36 222	1 364 234	1 335 325	637 035	656 725	351 870	-	41 565	28 909
14 Oct	1 737 362	293 235	290 717	2 518	37 796	35 932	1 370 398	1 343 468	520 076	776 533	388 892	-	46 859	26 931
Nov	1 751 720	288 610	285 872	2 739	41 726	35 912	1 385 472	1 358 298	538 620	775 153	382 338	-	44 525	27 173
Dic	1 749 812	280 385	276 356	4 029	40 057	33 392	1 395 977	1 368 493	549 515	759 736	372 457	-	59 242	27 484
15 Ene	1 738 006	271 786	267 916	3 870	55 268	32 561	1 378 390	1 350 911	554 382	753 987	370 335	-	42 542	27 479
Feb	1 731 055	270 088	266 837	3 252	44 922	34 419	1 381 626	1 353 802	562 083	746 864	369 735	-	44 856	27 824
Mar	1 764 280	295 508	292 211	3 297	51 916	32 596	1 384 259	1 355 446	568 002	733 615	363 623	-	53 829	28 813
Abr	1 734 353	284 688	281 372	3 316	38 178	36 330	1 375 157	1 346 498	580 256	724 136	362 692	-	42 106	28 659
May	1 738 348	285 812	282 456	3 355	35 786	38 529	1 378 221	1 349 591	586 974	717 175	357 942	-	45 442	28 630
Jun	1 749 140	294 421	290 850	3 572	37 983	36 933	1 379 803	1 351 520	605 876	700 371	350 541	-	45 273	28 283
Jul	1 719 148	283 691	279 770	3 921	29 429	34 928	1 371 100	1 342 889	609 073	693 873	350 088	-	39 943	28 211
Ago	1 709 062	284 994	281 155	3 839	28 830	36 019	1 359 218	1 331 048	606 932	688 334	351 764	-	35 782	28 171
Sep	1 721 465	289 078	285 102	3 976	30 507	38 885	1 362 995	1 335 170	616 788	676 021	347 065	-	42 361	27 825
Oct	1 721 873	286 071	282 278	3 793	41 720	43 507	1 350 575	1 324 084	615 726	667 657	347 856	-	40 702	26 491
Nov	1 714 198	283 449	280 022	3 427	39 999	39 570	1 351 180	1 322 327	626 718	653 268	348 780	-	42 341	28 853
Dic	1 718 037	277 701	274 105	3 596	39 880	36 222	1 364 234	1 335 325	637 035	656 725	351 870	-	41 565	28 909
16 Ene	1 715 264	277 933	274 324	3 609	40 122	36 016	1 361 193	1 333 256	643 745	652 123	352 876	-	37 389	27 937
Feb	1 716 418	280 713	277 449	3 264	33 512	36 061	1 366 132	1 337 055	641 440	663 325	356 595	-	32 290	29 076
Mar	P 1 701 565	277 432	273 950	3 481	33 993	34 704	1 355 436	1 327 434	650 713	638 867	346 447	-	37 853	28 002

8. OTRAS INSTITUCIONES FINANCIERAS MONETARIAS
D) Balance agregado de los componentes

8.81. Establecimientos financieros de crédito
Activo: resumen

Millones de euros

	Total =13a15 =6a12= 1=2a5=	Por residencia				Por instrumentos							Por monedas		
		Residen- tes en España (a) 2	Residen- tes en otros países de la UEM 3	Resto del mundo 4	Rúbri- cas no clasif. por re- siden- cia del emisor 5=10a12	Prést- mos y crédi- tos 6	Valores distin- tos de accio- nes y parti- cipa- ciones 7	Partici- paciones de fon- dos del mercado moneta- rio 8	Accio- nes y parti- cipa- ciones 9	Efecti- vo 10	Activo fijo 11	Otros activos no cla- sifica- dos 12	Euros 13	Monedas distin- tas del euro 14	Sin clasi- ficar 15
10	55 729	49 221	3 685	932	1 890	50 723	3 067	0	48	0	785	1 105	53 838	0	1 890
11	55 911	48 439	4 138	909	2 425	51 927	1 484	0	74	0	937	1 488	53 485	1	2 425
12	50 761	44 680	2 585	1 153	2 343	46 836	1 482	-	99	0	957	1 387	48 213	204	2 343
13	49 941	42 673	3 445	1 567	2 256	44 757	2 822	-	107	0	849	1 406	47 260	426	2 256
14	R 49 572	41 308	2 975	3 042	2 248	44 663	2 536	-	125	0	717	1 531	45 044	2 280	2 248
15	52 232	44 151	3 016	2 470	2 596	47 174	2 160	-	302	0	712	1 883	47 988	1 648	2 596
14 Oct	47 890	40 099	2 674	2 332	2 785	42 698	2 282	-	126	0	887	1 898	2 785
Nov	48 057	40 238	2 675	2 269	2 875	42 682	2 330	-	170	0	890	1 984	2 875
Dic	R 49 572	41 308	2 975	3 042	2 248	44 663	2 536	-	125	0	717	1 531	45 044	2 280	2 248
15 Ene	48 830	40 680	2 793	2 567	2 790	43 464	2 450	-	125	0	733	2 057	44 262	1 778	2 790
Feb	47 794	39 704	2 598	2 558	2 934	42 469	2 266	-	125	0	736	2 198	43 362	1 498	2 934
Mar	47 732	39 629	2 657	2 769	2 677	42 675	2 254	-	125	0	726	1 951	43 502	1 553	2 677
Abr	47 482	39 517	2 578	2 878	2 509	42 564	2 262	-	147	0	729	1 780	43 393	1 580	2 509
May	47 872	40 095	2 592	2 699	2 486	43 095	2 123	-	167	0	741	1 745	43 759	1 627	2 486
Jun	49 004	40 667	2 766	2 747	2 822	43 809	2 186	-	186	0	750	2 073	44 503	1 678	2 822
Jul	48 915	40 979	2 770	2 578	2 588	43 853	2 287	-	186	0	762	1 826	44 748	1 578	2 588
Ago	48 442	40 463	2 591	2 725	2 663	43 465	2 127	-	186	0	753	1 910	44 124	1 655	2 663
Sep	48 642	40 666	2 676	2 573	2 727	43 626	2 102	-	186	0	765	1 962	44 359	1 556	2 727
Oct	51 009	43 201	2 604	2 397	2 806	45 786	2 231	-	186	0	745	2 062	46 770	1 433	2 806
Nov	50 626	42 670	2 688	2 253	3 015	45 325	2 060	-	226	0	727	2 287	46 127	1 484	3 015
Dic	52 232	44 151	3 016	2 470	2 596	47 174	2 160	-	302	0	712	1 883	47 988	1 648	2 596
16 Ene	51 195	43 759	2 850	2 041	2 546	46 246	2 101	-	302	0	715	1 831	47 370	1 279	2 546
Feb	50 271	42 847	2 724	1 909	2 791	45 150	2 034	-	296	0	714	2 077	46 294	1 186	2 791
Mar	P 50 685	43 238	2 756	1 945	2 746	45 522	2 124	-	293	0	718	2 029	46 713	1 226	2 746

Véanse notas al final del capítulo

8. OTRAS INSTITUCIONES FINANCIERAS MONETARIAS
D) Balance agregado de los componentes

8.84. Establecimientos financieros de crédito
Pasivo. Depósitos de los residentes en España:
por sectores y detalle por instrumentos

Millones de euros

	Por sectores														
	Del cual		I F M s				AAPP		Otros sectores residentes						
	Total	Euros	Del cual		Enti- das de crédito y BE	Fondos del merca- do mo- netario	Admi- nistración Cen- tral	Otras Adminis- tracio- nes Pú- blicas	Total	En euros					Monedas distin- tas del euro
			Total	Euros						Total	A la vista	A plazo	del cual Hasta dos años	Con pre- aviso	
1=3+7a9	2=4+10	3=5+6	4	5	6	7	8	9=10+16	10	11	12	13	14	15	16
10	37 526	37 404	33 219	33 096	33 188	30	-	15	4 293	4 293	65 4 190	108	37	-	-
11	39 863	39 862	31 681	31 679	31 628	52	-	13	8 169	8 169	18 8 106	156	45	-	-
12	36 590	36 588	28 675	28 673	28 675	-	-	9	7 906	7 906	3 7 861	164	42	-	-
13	36 361	36 361	27 771	27 771	27 771	0	-	12	8 578	8 578	4 8 518	109	56	-	-
14	34 500	32 876	26 966	25 342	26 966	-	-	15	7 519	7 519	5 7 447	28	67	-	-
15	36 746	35 286	28 716	27 256	28 716	-	-	13	8 017	8 017	41 7 919	30	57	-	-
14 Oct	34 361	33 113	27 045	25 797	27 045	-	-	11	7 304	7 304	5 7 233	28	67	-	-
Nov	34 478	33 229	26 588	25 340	26 588	-	-	11	7 878	7 878	5 7 806	28	67	-	-
Dic	34 500	32 876	26 966	25 342	26 966	-	-	15	7 519	7 519	5 7 447	28	67	-	-
15 Ene	33 733	32 533	26 234	25 034	26 234	-	-	15	7 484	7 484	5 7 413	28	67	-	-
Feb	32 837	31 569	25 464	24 195	25 464	-	-	14	7 359	7 359	5 7 288	28	66	-	-
Mar	32 805	31 257	25 497	23 949	25 497	-	-	14	7 293	7 293	5 7 222	29	66	-	-
Abr	32 665	31 096	25 389	23 820	25 389	-	-	14	7 261	7 261	5 7 191	29	65	-	-
May	33 058	31 380	26 031	24 354	26 031	-	-	14	7 013	7 013	5 6 942	30	65	-	-
Jun	33 463	31 696	26 059	24 292	26 059	-	-	14	7 390	7 390	6 7 320	29	64	-	-
Jul	33 448	31 867	26 099	24 518	26 099	-	-	14	7 335	7 335	6 7 267	29	62	-	-
Ago	33 218	31 573	25 974	24 329	25 974	-	-	13	7 231	7 231	6 7 165	29	60	-	-
Sep	33 343	31 828	26 172	24 657	26 172	-	-	13	7 158	7 158	6 7 094	29	58	-	-
Oct	34 719	33 341	26 213	24 834	26 213	-	-	13	8 494	8 494	44 8 392	30	57	-	-
Nov	35 167	33 590	27 043	25 466	27 043	-	-	13	8 110	8 110	43 8 010	30	57	-	-
Dic	36 746	35 286	28 716	27 256	28 716	-	-	13	8 017	8 017	41 7 919	30	57	-	-
16 Ene	35 827	34 699	27 914	26 786	27 914	-	-	13	7 899	7 899	7 7 836	29	57	-	-
Feb	35 553	34 512	26 755	25 715	26 755	-	-	13	8 785	8 785	7 8 721	30	57	-	-
Mar	P 36 087	35 033	26 164	25 110	26 164	-	-	13	9 910	9 910	7 9 847	31	57	-	-

8. OTRAS INSTITUCIONES FINANCIERAS MONETARIAS

8.F Balance

D) Balance agregado de los componentes
Fondos del mercado monetario

Millones de euros

	Diciembre 1997	Enero 1998	Diciembre 1998			Enero 1999	Marzo 2016
	Balance de FIAMM que son FMM (a)	Balance de FIAMM que son FMM (b)	Balance de FIAMM que son FMM (b)	Balance de FIAMM que no son FMM (b)	Balance total FIAMM 5=3+4	Balance FMM=FIAMM (c)	Balance FMM
	1	2	3	4	5=3+4	6	7
ACTIVO							
A. RESIDENTES EN ESPAÑA	38 050	32 028	26 111	16 750	42 861	40 210	5 913
2. Préstamos y créditos (depósitos y adquisiciones temporales)	22 880	18 036	14 358	7 029	21 386	20 455	3 345
IFM	22 366	17 492	13 947	7 017	20 963	19 784	3 345
Administraciones Públicas	-	-	-	-	-	-	-
Otros residentes	514	545	411	12	423	672	-
3. Valores distintos de acciones y participaciones	15 169	13 991	11 753	9 722	21 475	19 755	2 563
3e. Del cual euros	15 169	13 991	11 745	9 722	21 466	19 755	2 563
IFM	52	79	130	35	165	995	1 118
3e. Del cual euros	52	79	130	35	165	995	1 118
Del cual hasta dos años	25	28	118	34	152	969	410
3x. Monedas distintas del euro	-	-	-	-	-	-	-
Administraciones Públicas	14 390	13 237	10 644	9 050	19 694	17 222	938
3e. Del cual euros	14 390	13 237	10 636	9 050	19 686	17 222	938
Otros residentes	728	676	979	637	1 615	1 538	507
3e. Del cual euros	728	676	979	637	1 615	1 538	507
4. y 5. Instrumentos del mercado monetario, acciones y participaciones	-	-	-	-	-	-	4
B. RESIDENTES EN OTROS PAÍSES DE LA UEM.	1 808	1 959	1 844	3 507	5 352	5 630	2 205
2. Préstamos y créditos (depósitos y adquisiciones temporales)	1 476	1 701	402	81	482	457	-
IFM	1 476	1 701	393	34	427	430	-
Administraciones Públicas	-	-	-	-	-	-	-
Otros residentes	-	-	8	47	55	28	-
3. Valores distintos de acciones y participaciones	332	258	1 443	3 427	4 869	5 172	2 205
3e. Del cual euros	332	258	1 413	3 376	4 789	5 117	2 205
IFM	-	-	193	187	379	475	1 272
3e. Del cual euros	-	-	187	140	327	423	1 272
Del cual hasta dos años	-	-	177	132	309	314	7
3x. Monedas distintas del euro	-	-	6	47	52	52	-
Administraciones Públicas	-	-	1 139	3 089	4 227	4 132	397
3e. Del cual euros	-	-	1 117	3 085	4 202	4 132	397
Otros residentes	332	258	111	152	263	564	536
3e. Del cual euros	332	258	108	152	260	562	536
4. y 5. Instrumentos del mercado monetario, acciones y participaciones	-	-	-	-	-	-	-
C. RESTO DEL MUNDO	676	242	546	1 136	1 682	1 628	1 016
Préstamos y créditos (depósitos y adquisiciones temporales)	-	-	298	881	1 179	1 069	42
3. Valores distintos de acciones y participaciones	676	242	248	255	503	559	974
3e. Del cual euros	443	...	45	190	234
5. Acciones y participaciones	-	-	-	-	-	-	-
D. SIN CLASIFICAR	530	382	345	396	741	1 092	31
7. Otros activos	530	382	345	396	741	1 092	31
TOTAL ACTIVO	41 063	34 611	28 846	21 790	50 636	48 560	9 170

8. OTRAS INSTITUCIONES FINANCIERAS MONETARIAS

8.F Balance

D) Balance agregado de los componentes
Fondos del mercado monetario

Millones de euros

	Diciembre 1997 Balance de FIAMM que son FMM (a)	Enero 1998 Balance de FIAMM que son FMM (b)	Diciembre 1998			Enero 1999 Balance FMM=FIAMM (c)	Marzo 2016 Balance FMM
			Balance de FIAMM que son FMM (b)	Balance de FIAMM que no son FMM (b)	Balance total FIAMM 5=3+4		
	1	2	3	4	5=3+4	6	7
PASIVO							
10. Participaciones en los fondos del mercado monetario. Total	40 965	34 526	28 788	21 737	50 525	48 343	9 158
A. RESIDENTES EN ESPAÑA.	40 539	34 167	28 488	21 395	49 883	47 915	9 057
10. Participaciones en los fondos del mercado monetario	40 539	34 167	28 488	21 395	49 883	47 915	9 057
B. RESIDENTES EN OTROS PAÍSES DE LA UEM.	352	297	249	126	375	249	54
10. Participaciones en los fondos del mercado monetario	352	297	249	126	375	249	54
C. RESTO DEL MUNDO	74	62	50	216	266	180	47
10. Participaciones en los fondos del mercado monetario	74	62	50	216	266	180	47
D. SIN CLASIFICAR	98	84	58	53	112	216	12
14. Resto de pasivos	98	84	58	53	112	216	12
TOTAL PASIVO	41 063	34 611	28 846	21 790	50 636	48 560	9 170

Fuente: CNMV y elaboración propia

(a) A 31 de diciembre de 1997 los FMM son 106

(b) A 31 de diciembre de 1998 los FMM son los 136 incluidos en la lista aprobada y difundida (en abril de 1998) por el BCE.

(c) A partir de enero de 1999 los FMM se corresponden exactamente con la categoría legal de FIAMM.

8. OTRAS INSTITUCIONES FINANCIERAS MONETARIAS
D) Balance agregado de los componentes

8.91 Fondos del mercado monetario (a)
Balance. Resumen

Fuente: Comisión Nacional del Mercado de Valores y Banco de España

Millones de euros

	Total activo = Total pasivo =2 a 4+9 = 5 a 8+9 = 10+14	Activo								Pasivo				
		Por residencia			Por instrumentos				Rúbricas no clasificadas	Participaciones emitidas (tenedores por residencia)				Otros pasivos no clasificados
		Residentes en España (b)	Residentes en otros países de la UEM	Resto del mundo	Préstamos y créditos: depósitos y adquisiciones temporales	Valores distintos de acciones	Instrumentos del mercado monetario	Acciones y participaciones		Total	Residentes en España	Residentes en otros países de la UEM	Resto del mundo	
1	2	3	4	5	6	7	8	9	10	11	12	13	14	
09	13 526	10 372	2 516	570	5 165	8 293	-	-	68	13 486	13 328	115	43	40
10	8 168	6 822	960	325	4 019	4 088	-	-	61	8 154	8 052	73	29	14
11	8 055	7 012	714	245	2 866	5 104	-	2	83	8 036	7 946	67	22	19
12	6 992	5 746	906	251	1 848	5 055	-	1	89	6 979	6 919	41	19	13
13	8 432	7 325	867	152	2 697	5 644	-	3	88	8 420	8 350	34	36	12
14	7 309	5 492	1 534	239	2 559	4 702	-	4	42	7 299	7 206	58	35	10
15 Ene	7 131	5 362	1 391	303	2 614	4 437	-	5	70	7 115	7 016	62	36	16
Feb	6 975	5 224	1 392	316	2 601	4 327	-	5	37	6 958	6 860	61	37	17
Mar	6 708	5 051	1 288	335	2 728	3 940	-	6	34	6 693	6 584	74	35	15
Abr	6 404	4 783	1 260	328	2 582	3 782	-	6	30	6 391	6 315	42	35	13
May	6 386	4 735	1 272	343	2 589	3 755	-	6	33	6 377	6 286	53	37	10
Jun	6 781	5 035	1 274	436	2 921	3 818	-	6	33	6 769	6 673	59	37	12
Jul	6 969	5 147	1 341	446	2 906	4 025	-	3	29	6 957	6 870	59	29	11
Ago	6 932	5 138	1 333	429	2 856	4 040	-	3	31	6 920	6 826	59	35	12
Sep	7 169	5 241	1 368	525	3 086	4 043	-	5	33	7 162	7 066	60	36	8
Oct	7 331	5 270	1 420	525	3 141	4 071	-	3	113	7 323	7 230	56	36	9
Nov	8 416	5 925	1 695	744	3 629	4 732	-	3	49	8 395	8 282	59	54	22
Dic	8 328	5 816	1 727	754	3 510	4 784	-	3	32	8 320	8 206	66	48	8
16 Ene	8 572	6 002	1 768	762	3 591	4 937	-	3	39	8 555	8 446	63	46	17
Feb	11 073	6 219	1 971	915	3 401	5 701	-	3	1 965	9 129	9 028	55	45	1 944
Mar	9 170	5 913	2 205	1 016	3 388	5 742	-	4	31	9 158	9 057	54	47	12

(a) Hasta el 31/12/97, 107 FIAMM se clasificaban como FMM. Desde el 1/1/98 hasta el 31/12/98, 136 FIAMM se clasificaban como FMM. Desde el 1/1/99 todos los FIAMM han pasado a clasificarse como FMM.

(b) Columna que tiene desarrollo en un cuadro posterior

8. OTRAS INSTITUCIONES FINANCIERAS MONETARIAS
D) Balance agregado de los componentes

8.92 Fondos del mercado monetario
Activo. Residentes en España

Fuente: COMISIÓN NACIONAL DEL MERCADO DE VALORES y BANCO DE ESPAÑA

Millones de euros

	TOTAL	Préstamos y créditos (depósitos y adquisiciones temporales)				Valores distintos de acciones								Instrumentos del mercado monetario, acciones y participaciones
		Total	IFM	AAPP	Otros sectores residentes	Del cual		Del cual		Del cual		Del cual		
						Euros	IFM	Euros	AAPP	Euros	Otros sectores residentes	Euros		
													6	
1=2+6+14	2	3	4	5	6	7	8	9	10	11	12	13	14	
09	10 372	5 165	5 030	-	135	5 207	5 207	1 507	1 507	3 015	3 015	685	685	-
10	6 822	4 004	3 937	-	67	2 818	2 818	993	993	1 552	1 552	273	273	-
11	7 012	2 866	2 855	-	10	4 147	4 147	1 162	1 162	2 796	2 796	188	188	-
12	5 746	1 846	1 823	-	23	3 899	3 899	1 142	1 142	2 525	2 525	231	231	1
13	7 325	2 677	2 675	-	1	4 646	4 646	850	850	3 455	3 455	342	342	3
14	5 492	2 559	2 559	-	-	2 929	2 929	1 007	1 007	1 354	1 354	569	569	4
15 Ene	5 362	2 598	2 598	-	-	2 759	2 759	989	989	1 276	1 276	494	494	5
Feb	5 224	2 584	2 584	-	-	2 635	2 635	921	921	1 227	1 227	487	487	5
Mar	5 051	2 712	2 712	-	-	2 333	2 333	861	861	1 008	1 008	464	464	6
Abr	4 783	2 566	2 565	-	0	2 211	2 211	817	817	917	917	477	477	6
May	4 735	2 573	2 573	-	-	2 156	2 156	812	812	860	860	485	485	6
Jun	5 035	2 904	2 904	-	-	2 124	2 124	752	752	844	844	529	529	6
Jul	5 147	2 889	2 889	-	-	2 255	2 255	871	871	868	868	516	516	3
Ago	5 138	2 840	2 840	-	-	2 295	2 295	951	951	861	861	484	484	3
Sep	5 241	3 028	3 028	-	-	2 209	2 209	894	894	801	801	514	514	5
Oct	5 270	3 074	3 073	-	1	2 193	2 193	907	907	763	763	523	523	3
Nov	5 925	3 570	3 569	-	1	2 352	2 348	1 009	1 009	733	733	611	607	3
Dic	5 816	3 451	3 451	-	-	2 362	2 362	1 069	1 069	737	737	556	556	3
16 Ene	6 002	3 549	3 549	-	-	2 450	2 450	1 144	1 144	728	728	578	578	3
Feb	6 219	3 359	3 359	-	-	2 858	2 858	1 256	1 256	958	958	643	643	3
Mar	5 913	3 345	3 345	-	-	2 563	2 563	1 118	1 118	938	938	507	507	4

NOTAS A LOS CUADROS DEL CAPÍTULO 8. OTRAS INSTITUCIONES FINANCIERAS MONETARIAS

Algunas rúbricas de los balances de las instituciones financieras monetarias según los estados de la zona del euro, que se publican en los capítulos 6 y 8 del Boletín Estadístico, registran cambios en diciembre de 2014 debido a la entrada en vigor de una nueva regulación contable. Estas modificaciones afectan exclusivamente a la forma de presentación de parte de la información y no inciden ni en las rúbricas de créditos y depósitos ni reflejan ningún cambio patrimonial en los balances de las entidades.

En concreto, la entrada en vigor de la Circular 5/2014, de 28 de noviembre, del Banco de España, por la que se modifica la Circular 4/2004, de 22 de diciembre, a entidades de crédito, sobre normas de información financiera pública y reservada, y modelos de estados financieros, y que incorpora los requerimientos estadísticos que fija la regulación del Banco Central Europeo¹, da lugar a un cambio en la presentación de algunas rúbricas del balance de los estados de la zona del euro. Este cambio supone que, a partir de diciembre de 2014, que son los datos que ahora se publican, y salvo los préstamos y depósitos, que siguen presentándose por el principal, el resto de rúbricas comienzan a difundirse según su valor en libros, avanzando así en el proceso de armonización con la información que se recoge con fines supervisores. Esto implica que, desde esa fecha, rúbricas como las "Acciones y participaciones" del activo se presentan neteadas de sus correcciones de valoración, y, a su vez, estas correcciones dejan de llevarse a la rúbrica de "Capital y reservas", como ocurría hasta ahora (véanse cuadros 8.2 y 8.3). Este cambio explica el grueso de la variación que se observa en diciembre de 2014 en el tamaño del balance total y en el de algunos componentes, como la cifra de acciones y participaciones o la de capital y reservas.

Cuadro 8.C

a. Fuente: CNMV. Las series históricas mensuales de las principales rúbricas se publican en el sitio web del Banco de España, www.bde.es apartado: Boletín Estadístico, cuadros 8.91 y 8.92.

Cuadro 8.1

- a. Véase detalle en los cuadros 8.2 y 8.3.
- b. Véase detalle en los cuadros 8.41 a 8.44.
- c. Véanse detalles en los cuadros 8.51 a 8.54.
- d. Véanse detalles en los cuadros 8.81 a 8.84.
- e. Véanse detalles en los cuadros 8.91 y 8.92.

Cuadro 8.2

- a. Véase detalle en el cuadro 8.4.
- b. Véase detalle en el cuadro 8.6.
- c. Véase detalle en el cuadro 8.12.

Cuadro 8.3

- a. Coincide con la suma de la columna 1 del cuadro 8.8 y la columna 11 del cuadro 8.91.
- b. Coincide con la suma de la columna 1 del cuadro 8.10 y la columna 12 del cuadro 8.91.
- c. Coincide con la suma de la columna 1 del cuadro 8.13 y la columna 13 del cuadro 8.91.
- d. Véase detalle en cuadro 8.13.
- e. Coincide con la suma de la columna 1 del cuadro 8.8, la columna 1 del cuadro 8.10 y la columna 1 del cuadro 8.13.
- f. Véase detalle por tenedores en cuadro 8.91, columnas 11 a 13.
- g. Coincide con la suma de la columna 2 del cuadro 8.8, la columna 2 del cuadro 8.10 y las columnas 2 y 11 del cuadro 8.13.

Cuadro 8.4

- a. Véase detalle en el cuadro 8.21.
- b. Véase detalle en el cuadro 8.22.

Cuadro 8.6

- a. Véase detalle en el cuadro 8.7.

Cuadro 8.8

- a. Véase detalle en los cuadros 8.21 y 8.25.
- b. Véase detalle en los cuadros 8.9, 8.22 y 8.28.

Cuadro 8.10

- a. Véase detalle en el cuadro 8.11.

Cuadro 8.13

- a. Hasta diciembre de 1998, el importe de las cesiones temporales está incluido en la columna 3.

Cuadro 8.21

- a. Véase detalle en el cuadro 8.25.

Cuadro 8.22

- a. Véase detalle en los cuadros 8.26 y 8.28.

Cuadro 8.26

- a. Salvo diferencias de ámbito institucional (véase esquema de sectorización) y del concepto de crédito esta columna coincide con la columna 1 del cuadro 4.13.

- b. Además de las precisiones recogidas en la nota anterior, debe tenerse en cuenta que este total recoge todos los préstamos y créditos concedidos a los hogares por las OIFM mientras que la columna 3 del cuadro 4.13 no incluye los destinados a financiar actividades productivas de los empresarios individuales. Estos últimos figuran en la columna 2 del cuadro 4.13 (junto a los que financian las actividades productivas de las empresas, tanto financieras como no financieras) y, separadamente en la columna 6 del cuadro 8.27.
- c. Esta columna coincide con la columna 4 del cuadro 4.13 y con la columna 15 del cuadro 8.27 y se detalla en las columnas 2 a 4 y 10 del cuadro 8.27.
- d. Esta columna coincide con la suma de las columnas 6 y 14 del cuadro 8.27.

Cuadro 8.27

- a. Este total coincide con la columna 6 del cuadro 8.26. Esta serie está disponible con periodicidad mensual en archivos csv.
- b. Hasta diciembre de 2013 se incluyen créditos con garantía hipotecaria. Después de esta fecha, se incluyen créditos que cuenten con una garantía real inmobiliaria, incluidas las instrumentadas como arrendamientos financieros, cualquiera que sea el inmueble recibido en garantía. Estas columnas se corresponden con las columnas 6 a 7 del cuadro 4.13.
- c. A partir de la edición de Junio de 2014, se ha producido una reclasificación de las entidades de contrapartida central, cuyos importes se han incorporado para toda la serie histórica.
- d. Esta columna coincide con la columna 13 del cuadro 4.13.
- e. Esta columna coincide con la columna 8 del cuadro 4.13.
- f. Esta serie está disponible con periodicidad mensual en archivos csv.
- g. Esta columna coincide con la columna 9 del cuadro 4.13.
- h. Esta columna coincide con la columna 4 del cuadro 4.13 y con la columna 7 del cuadro 8.26. Esta serie está disponible con periodicidad mensual en archivos csv.

Cuadro 8.29

- a. A más de tres meses.

Cuadro 8.30

- a. A más de tres meses.

Cuadro 8.41

- a. Columna que tiene desarrollo en el cuadro 8.43.

Cuadro 8.42

- a. Columna que tiene desarrollo en el cuadro 8.44.

Cuadro 8.E

- a. El sistema de reservas mínimas (coeficiente de caja) de la zona del euro entró en vigor a principios de enero de 1999. Este apéndice al cuadro 8.C pretende describir cuál es el ámbito conceptual del sistema de reservas mínimas en la zona del euro, que se basa en la información procedente del balance mensual de las entidades de crédito, es decir, de las instituciones que figuran en el cuadro 8.C columna b.
- b. Las discrepancias que pudiera haber entre los datos que figuran en la columna 2 y la suma de los códigos que figuran en la columna de conceptos se deben al desfase temporal entre la actualización de los balances (cuadro 8.C) y sus desarrollos en series históricas, y la de los pasivos computables en el coeficiente de reservas mínimas (cuadro 8.45).

Cuadro 8.51

- a. Columna que tiene desarrollo en el cuadro 8.53

Cuadro 8.52

- a. Columna que tiene desarrollo en el cuadro 8.54

Cuadro 8.81

- a. Columna que tiene desarrollo en el cuadro 8.83

Cuadro 8.82

- a. Columna que tiene desarrollo en el cuadro 8.84

Cuadro 8.F

- a. A 31 de diciembre de 1997 los FMM son 106.
- b. A 31 de diciembre de 1998 los FMM son los 136 incluidos en la lista aprobada y difundida (en abril de 1998) por el BCE.
- c. A partir de enero de 1999 los FMM se corresponden exactamente con la categoría de FIAMM.

Cuadro 8.91

- a. Hasta el 31/12/97, 107 FIAMM se clasificaban como FMM. Desde el 1/1/98, 136 FIAMM se clasificaban como FMM. Desde el 1/1/99 todos los FIAMM han pasado a clasificarse como FMM.
- b. Columna que tiene desarrollo en un cuadro posterior.

¹ Reglamento (UE) nº 1071/2013 del Banco Central Europeo relativo al balance del sector de las instituciones financieras monetarias, de 24 de septiembre de 2013

CAPÍTULO 9 INSTITUCIONES FINANCIERAS NO MONETARIAS, EXCEPTO EMPRESAS DE SEGUROS
Y FONDOS DE PENSIONES

9. INSTITUCIONES FINANCIERAS NO MONETARIAS (a)

9.1 Activo y pasivo. Valoración de activos financieros y pasivos según SEC 95

A) Total sector
Balances

BE, CNMV, DGSFP. Valoración según SEC 95

Millones de euros

	Activos financieros						Promemoria: Activos no financieros (b)	Pasivos									Activos financieros netos							
	Total	Sociedades no financieras, hogares e SFLSH	Instituciones financieras	Administraciones Públicas	Resto del mundo	7=8+12a15		Total	Depósitos y préstamos (c)				Participaciones de los fondos de inversión (d)	Acciones	Valores distintos de acciones y participaciones	Derivados financieros		Otras cuentas-pendientes de pago	17=1-7					
									Total	Sociedades no financieras	Instituciones financieras	Resto del mundo								12	13	14	15	16
01	216 756 42 186	68 498	29 222	76 850	1 281	216 348	10 519	786	9 709	49 139	439	31 631	27 861	...	6 898	409								
02	215 087 51 217	68 573	23 857	71 440	1 580	213 278	11 741	698	10 302	741 124	0 17	26 286	47 070	...	4 163	1 809								
03	284 785 70 588	99 326	22 266	92 605	2 228	282 383	11 974	540	9 365	2 069	156 087	29 904	78 932	-0	5 487	2 402								
04	328 484 81 715	125 975	21 335	99 458	2 502	326 758	13 413	520	10 828	2 064	196 993	8 537	100 636	0	7 179	1 726								
///	339 961 85 548	133 491	20 573	100 349	2 819	338 410	12 511	507	10 203	1 801	199 442	8 597	110 994	0	6 865	1 551								
IV	376 709 98 147	149 344	22 950	106 267	3 023	374 281	10 746	487	8 225	2 034	208 427	9 567	138 840	0	6 702	2 428								
05	406 909 96 373	175 551	22 218	112 768	3 149	406 968	13 172	472	10 847	1 852	217 845	10 143	158 334	-	7 474	-59								
///	460 068 69 371	249 763	22 361	118 573	3 611	459 909	13 483	485	10 767	2 231	227 468	13 133	196 921	0	8 904	160								
///	480 143 62 681	269 182	23 356	124 924	3 871	480 817	13 027	525	9 644	2 858	238 428	14 151	206 201	-0	9 010	-673								
IV	515 096 65 519	297 988	21 877	129 712	4 256	517 012	12 728	573	9 012	3 143	242 510	14 496	238 810	0	8 467	-1 916								
06	579 999 71 652	339 796	21 947	146 603	4 428	582 478	13 141	552	9 600	2 990	274 164	16 164	269 594	0	9 416	-2 479								
///	610 506 75 131	372 429	21 878	141 067	5 128	612 159	12 636	606	9 434	2 596	271 608	13 526	306 360	0	8 029	-1 653								
///	643 911 78 937	398 957	22 474	143 543	5 430	647 975	12 550	906	8 489	3 156	283 136	17 729	322 554	-0	12 005	-4 064								
IV	715 942 87 730	455 007	22 960	150 245	5 739	719 153	14 207	1 115	8 465	4 627	310 404	18 026	365 732	-	10 783	-3 211								
07	773 050 88 115	510 905	23 789	150 241	5 891	778 598	13 852	1 310	8 818	3 723	317 123	24 344	413 794	-	9 485	-5 547								
///	819 127 93 110	548 706	22 078	155 234	6 499	822 167	17 345	999	11 020	5 327	323 009	25 307	446 265	0	10 241	-3 040								
///	824 859 96 802	568 240	21 784	138 033	6 469	823 542	17 627	1 298	10 388	5 941	317 961	24 001	452 935	-0	11 018	1 318								
IV	871 642 95 441	631 519	20 674	124 008	6 517	866 827	26 363	1 247	19 194	5 922	303 367	22 987	503 080	0	11 030	4 815								
08	819 335 89 824	612 830	18 871	97 810	6 572	810 751	26 919	1 533	21 224	4 162	242 848	22 638	509 925	-0	8 422	8 584								
///	847 232 92 831	644 427	19 518	90 456	6 585	830 945	27 929	1 654	23 117	3 157	226 715	22 755	545 502	-0	8 045	16 287								
///	840 276 92 923	648 392	19 068	79 893	6 633	821 138	24 175	1 657	19 693	2 824	212 484	23 549	553 880	0	7 050	19 138								

(a) Excepto Empresas de seguros y fondos de pensiones.

(b) Datos según balance.

(c) Incluidas cesiones temporales de activos.

(d) Excluidos los Fondos del mercado monetario que figuran en los cuadros 8.F y siguientes.

9. INSTITUCIONES FINANCIERAS NO MONETARIAS (a) (b)

B) Otros Intermediarios financieros (c)
Balances

CNMV

9.11 Balances oficiales.

Total activo y pasivo por agrupaciones institucionales

Millones de euros y %

	Otros Intermediarios Financieros								% sobre Total Otros Intermediarios Financieros						
	Total	IIC mobiliarias (excepto FMM)	Sociedades de valores	Fondos de titulización	Sociedades de riesgo	Fondos de inversión inmobiliaria	Holding de instituciones financieras	Emisores participaciones preferentes	IIC mobiliarias (excepto FMM)	Sociedades de valores	Fondos de titulización	Sociedades de riesgo	Fondos de inversión inmobiliaria	Holding de instituciones financieras	Emisores participaciones preferentes
	1=2a8	2	3	4	5	6	7	8	9	10	11	12	13	14	15
01	202 786	155 037	10 499	31 436	3 069	1 488	1 258	...	76,45	5,18	15,50	1,51	0,73	0,62	...
02	205 003	139 118	10 009	50 827	1 961	1 930	1 158	...	67,86	4,88	24,79	0,96	0,94	0,56	...
03	272 346	172 484	10 229	81 792	2 488	2 538	1 290	1 526	63,33	3,76	30,03	0,91	0,93	0,47	0,56
04	315 603	190 465	12 917	102 000	2 900	3 283	1 655	2 382	60,35	4,09	32,32	0,92	1,04	0,52	0,75
///	326 706	192 214	11 691	105 984	2 900	3 640	1 655	8 622	58,83	3,58	32,44	0,89	1,11	0,51	2,64
IV	361 847	199 072	10 043	125 737	3 657	4 076	1 658	17 605	55,02	2,78	34,75	1,01	1,13	0,46	4,87
05	392 103	207 715	13 128	135 075	3 840	4 778	1 658	25 908	52,97	3,35	34,45	0,98	1,22	0,42	6,61
///	440 185	215 283	13 601	154 892	4 059	5 280	1 731	45 339	48,91	3,09	35,19	0,92	1,20	0,39	10,30
///	456 585	223 538	11 625	154 087	4 242	5 647	1 731	55 714	48,96	2,55	33,75	0,93	1,24	0,38	12,20
IV	493 124	227 705	10 669	178 791	4 469	6 042	1 798	63 650	46,18	2,16	36,26	0,91	1,23	0,36	12,91
06	555 545	257 442	11 447	186 463	4 692	6 765	1 798	86 939	46,34	2,06	33,56	0,84	1,22	0,32	15,65
///	592 295	256 947	10 808	206 379	4 960	7 291	1 831	104 080	43,38	1,82	34,84	0,84	1,23	0,31	17,57
///	620 585	265 804	13 970	212 193	5 184	7 778	1 831	113 824	42,83	2,25	34,19	0,84	1,25	0,30	18,34
IV	689 091	290 464	14 292	248 516	5 274	8 106	1 971	120 468	42,15	2,07	36,06	0,77	1,18	0,29	17,48
07	747 367	295 332	13 379	278 132	7 155	7 971	5 419	139 979	39,52	1,79	37,21	0,96	1,07	0,73	18,73
///	789 704	300 214	16 590	305 769	8 345	8 034	5 486	145 267	38,02	2,10	38,72	1,06	1,02	0,69	18,40
///	796 761	296 342	18 068	312 951	9 534	7 714	6 186	145 966	37,19	2,27	39,28	1,20	0,97	0,78	18,32
IV	844 528	281 971	20 509	356 793	10 723	7 342	6 289	160 901	33,39	2,43	42,25	1,27	0,87	0,74	19,05
08	...	225 489	19 675	7 020	6 289	153 310
///	...	208 893	20 398	6 800	6 316	164 274
///	...	194 882	16 510	6 666	6 316	174 673

(a) Excepto Empresas de seguros y fondos de pensiones.

(b) Dadas las peculiaridades de estos intermediarios financieros, se debe tener en cuenta que las Instituciones Financieras no Monetarias que aquí figuran son aquellas para las que se dispone de información en los registros estadísticos del Banco de España, hasta el momento de aparición de esta publicación.

(c) Son Otros Intermediarios Financieros, porque las Instituciones Financieras Monetarias (capítulos 6 a 8) son, obviamente, los Intermediarios Financieros por excelencia (véase el esquema de sectorización que figura en este Boletín Estadístico).

9. INSTITUCIONES FINANCIERAS NO MONETARIAS (a)
B) Otros Intermediarios financieros (b)
Balances

CNMV. Valoración según SEC 95

9.12 Activo y pasivo
Valoración de activos financieros y pasivos según SEC 95

Millones de euros

	Activos financieros						Promemoria: Activos no financieros (c)	Pasivos								Activos financieros netos
	Total	Sociedades no financieras, hogares e ISFLSH	Instituciones financieras	Administraciones Públicas	Resto del mundo	Total		Depósitos y préstamos (d)				Participaciones de los fondos	Acciones	Valores distintos de acciones y participaciones	Otras cuentas pendientes de pago	
								Total	Sociedades no financieras	Instituciones financieras	Resto del mundo					
1=2a5	2	3	4	5	6	7=8+12a15	8=9a11	9	10	11	12	13	14	15	16=1-7	
01	206 367	40 100	65 108	24 349	76 810	1 112	210 510	10 395	786	9 585	49	139 439	29 054	27 861	3 762	-4 143
02	205 492	49 842	65 713	18 539	71 399	1 392	208 245	11 580	698	10 140	741	124 017	23 688	47 070	1 890	-2 752
03	274 267	69 413	95 992	16 336	92 526	2 017	276 796	11 755	540	9 146	2 069	156 087	27 275	78 932	2 747	-2 529
04 III	328 634	84 352	129 871	14 155	100 256	2 612	332 579	12 337	507	10 029	1 801	199 442	5 876	110 994	3 929	-3 945
IV	365 182	97 179	145 581	16 253	106 170	2 812	368 356	10 492	487	7 971	2 034	208 427	6 836	138 840	3 762	-3 174
05 I	395 649	95 512	171 762	15 707	112 668	2 943	401 369	12 912	472	10 588	1 852	217 845	7 405	158 334	4 872	-5 720
II	448 666	68 639	245 858	15 696	118 473	3 407	453 737	13 234	485	10 518	2 231	227 468	10 335	196 921	5 780	-5 071
III	468 556	61 993	265 098	16 650	124 815	3 667	474 452	12 712	525	9 329	2 858	238 428	11 327	206 201	5 784	-5 896
IV	503 169	64 678	293 523	15 367	129 601	4 054	510 448	12 450	573	8 734	3 143	242 510	11 527	238 810	5 151	-7 279
06 I	567 457	70 427	335 147	15 406	146 477	4 223	575 591	12 799	552	9 257	2 990	274 164	13 136	269 594	5 899	-8 135
II	598 053	74 056	367 809	15 244	140 945	4 906	605 296	12 349	606	9 147	2 596	271 608	10 452	306 360	4 528	-7 243
III	631 194	77 999	394 055	15 720	143 420	5 211	638 432	12 239	906	8 178	3 156	283 136	12 132	322 554	8 370	-7 238
IV	701 655	86 051	449 442	16 050	150 112	5 558	708 929	13 792	1 115	8 050	4 627	310 404	12 313	365 732	6 688	-7 274
07 I	757 772	85 608	505 222	16 843	150 100	5 702	767 704	13 439	1 310	8 405	3 723	317 123	18 134	413 794	5 214	-9 933
II	802 885	90 210	542 510	15 071	155 093	6 136	809 532	16 961	999	10 636	5 327	323 009	17 687	446 265	5 609	-6 647
III	808 192	93 673	562 017	14 608	137 894	6 105	810 837	17 195	1 298	9 956	5 941	317 961	16 300	452 935	6 447	-2 645
IV	855 219	93 642	624 169	13 535	123 873	6 312	854 783	25 934	1 247	18 766	5 922	303 367	15 718	503 080	6 683	436
08 I	803 816	88 112	606 366	11 676	97 662	6 371	800 818	26 687	1 533	20 993	4 162	242 848	16 742	509 925	4 617	2 998
II	830 256	90 146	637 490	12 299	90 321	6 286	820 385	27 644	1 654	22 833	3 157	226 715	16 258	545 502	4 265	9 871
III	822 846	89 916	641 490	11 672	79 768	6 334	811 404	23 890	1 657	19 408	2 824	212 484	17 532	553 880	3 619	11 442

(a) Excepto Empresas de seguros y fondos de pensiones

(b) Son Otros Intermediarios Financieros, porque las Instituciones Financieras Monetarias (capítulos 6 a 8) son, obviamente, los Intermediarios Financieros por excelencia (véase el esquema de sectorización que figura en este Boletín Estadístico).

(c) Datos según balance.

(d) Incluidas cesiones temporales de activos.

9. INSTITUCIONES FINANCIERAS NO MONETARIAS (a)
B) Otros intermediarios financieros: Instituciones de inversión colectiva (b)
Balances

CNMV. Valoración según SEC 95

9.21 Activo y pasivo
Valoración de activos financieros y pasivos según SEC 95

Millones de euros

	Número de instituciones	Activos financieros						Promemoria: activos no financieros (c)	Pasivos				Activos financieros netos
		Total	Sociedades no financieras	Administraciones Públicas	Instituciones financieras	Resto del mundo	Total		Participaciones en fondos de inversión excepto FMM	Acciones emitidas por sociedades de Inversión	Otras cuentas pendientes de pago		
												Del cual OIFM	
1	2=3+4+5+7	3	4	5	6	7	8	9=10 a 12	10	11	12	13 = 2-9	
01	4 689	156 999	11 079	23 173	46 064	39 310	76 684	2	162 242	137 493	23 709	1 040	-5 242
02	5 148	140 349	7 692	17 529	43 991	36 330	71 136	1	141 491	121 367	19 521	603	-1 142
03	5 388	174 576	9 765	15 436	59 305	39 405	90 070	1	181 254	152 573	27 463	1 219	-6 678
04 II	5 388	192 293	11 025	14 182	70 716	44 883	96 370	2	198 018	169 144	27 081	1 793	-5 725
III	5 486	194 424	11 459	13 271	72 162	44 857	97 532	2	196 193	171 087	23 636	1 470	-1 769
IV	5 553	202 508	12 865	13 589	73 801	47 277	102 253	2	204 841	178 100	25 103	1 638	-2 333
05 I	5 603	213 392	13 152	13 104	75 891	47 974	111 245	2	213 572	186 060	25 773	1 740	-180
II	5 606	222 670	14 043	13 248	79 888	49 483	115 492	2	222 994	194 567	26 461	1 966	-324
III	5 644	233 322	15 266	13 880	83 064	52 975	121 113	2	233 564	203 669	27 754	2 141	-241
IV	5 687	237 067	15 028	12 591	83 530	53 795	125 918	1	237 253	207 450	27 610	2 193	-186
06 I	5 738	267 348	16 336	12 658	95 183	63 845	143 170	1	268 049	237 410	28 691	1 948	-701
II	5 780	263 774	16 057	12 797	97 304	66 426	137 617	1	264 264	234 879	27 944	1 441	-490
III	5 860	274 654	17 931	13 447	103 396	72 424	139 879	1	275 414	244 734	29 200	1 480	-760
IV	6 000	302 562	19 314	13 820	123 034	88 350	145 641	0	302 536	270 301	30 076	2 159	26
07 I	6 034	305 385	19 335	14 493	125 158	90 247	145 547	0	307 131	273 422	31 516	2 193	-1 746
II	6 138	312 253	18 955	13 451	129 446	92 505	149 533	0	311 810	276 600	32 792	2 418	443
III	6 198	305 471	17 870	13 011	141 648	104 649	132 058	0	305 681	270 736	32 360	2 584	-210
IV	6 241	289 765	16 393	12 051	142 540	107 566	117 930	0	289 782	256 055	31 482	2 246	-17
08 I	6 220	232 662	13 581	10 120	114 972	83 870	93 356	0	229 050	197 834	29 056	2 160	3 612
II	6 268	214 304	11 632	10 523	104 750	76 313	86 835	0	211 943	181 725	28 415	1 802	2 362
III	6 259	195 930	10 502	10 315	97 649	73 515	77 049	0	196 649	167 738	27 140	1 772	-719

(a) Excepto Empresas de seguros y fondos de pensiones.

(b) IIC en valores mobiliarios, excepto Fondos del mercado monetario considerados IFMs que figuran en los cuadros 8.F, 8.91 y 8.92

(c) Datos según balance.

9. INSTITUCIONES FINANCIERAS NO MONETARIAS (a)
B) Otros intermediarios financieros: Instituciones de inversión colectiva (b)
Balances

CNMV. Valoración según SEC 95

9.22 Activos financieros.
Sociedades no financieras y
Administraciones Públicas

Millones de euros

	Sociedades no financieras							Administraciones Públicas						
	Total	Cartera de valores					Otras cuentas pendientes de cobro	Total	Cartera de valores (valores distintos de acciones)					
		Total	Valores distintos de acciones			Acciones y otras participaciones			Estado			Otras Administraciones Públicas		
			Total	A corto plazo	A largo plazo				Total	A corto plazo	A largo plazo	Total	A corto plazo	A largo plazo
1=2+7	2=3+6	3=4+5	4	5	6	7	8=9+12	9=10+11	10	11	12=13+14	13	14	
01	11 079	9 792	2 327	1 722	606	7 465	1 286	23 173	21 923	1 327	20 596	1 250	418	832
02	7 692	6 798	740	657	83	6 058	894	17 529	16 574	1 420	15 155	955	420	535
03	9 765	8 970	990	555	435	7 980	795	15 436	14 604	1 323	13 281	832	192	640
04 //	11 025	10 132	1 006	554	452	9 127	893	14 182	13 294	937	12 357	888	267	621
///	11 459	10 514	1 178	875	304	9 336	946	13 271	12 299	748	11 551	972	435	537
IV	12 865	11 906	1 242	941	300	10 665	959	13 589	12 565	1 290	11 275	1 025	532	493
05 /	13 152	12 584	1 337	906	431	11 247	567	13 104	12 128	1 154	10 974	975	392	584
//	14 043	13 149	1 357	920	437	11 791	894	13 248	12 238	1 689	10 549	1 009	583	427
///	15 266	14 493	1 173	733	439	13 320	774	13 880	12 932	2 396	10 536	948	435	512
IV	15 028	14 307	1 322	517	805	12 985	721	12 591	11 782	1 555	10 226	809	402	407
06 /	16 336	15 477	1 548	1 200	348	13 929	859	12 658	12 022	2 249	9 773	636	241	396
//	16 057	15 193	1 815	1 409	406	13 378	864	12 797	12 123	2 604	9 520	673	283	390
///	17 931	16 894	1 969	1 542	428	14 924	1 037	13 447	12 819	2 932	9 887	628	235	393
IV	19 314	17 935	2 735	2 259	476	15 200	1 379	13 820	13 156	3 026	10 130	665	331	334
07 /	19 335	18 128	2 120	1 613	507	16 008	1 208	14 493	13 791	3 310	10 481	702	301	401
//	18 955	17 449	1 323	820	503	16 126	1 505	13 451	12 648	2 539	10 108	804	424	379
///	17 870	16 098	1 490	1 122	367	14 608	1 773	13 011	12 229	2 388	9 841	782	420	361
IV	16 393	14 978	1 803	1 347	456	13 175	1 415	12 051	11 335	2 264	9 071	717	384	333
08 /	13 581	12 055	2 274	1 613	661	9 781	1 526	10 120	9 406	2 806	6 600	714	318	396
//	11 632	10 576	2 103	1 600	503	8 473	1 056	10 523	9 806	3 524	6 282	717	315	402
///	10 502	9 055	2 103	1 845	258	6 953	1 447	10 315	9 532	3 222	6 309	783	363	420

(a) Excepto Empresas de seguros y fondos de pensiones.

(b) IIC en valores mobiliarios, excepto Fondos del mercado monetario considerados IFMs que figuran en los cuadros 8.F, 8.91 y 8.92

9. INSTITUCIONES FINANCIERAS NO MONETARIAS (a)
B) Otros intermediarios financieros: Instituciones de inversión colectiva (b)
Balances

CNMV. Valoración según SEC 95

9.23 Activos financieros.
Instituciones financieras
y Resto del mundo

Millones de euros

	Instituciones financieras								Resto del mundo						
	Total	Efectivo deósitos y préstamos (c)	Cartera de valores					Otras cuentas ptes. de cobro	Total	Efectivo, depósitos y préstamos (c)	Cartera de valores				
			Total	Valores distintos de acciones			Derivados financieros				Acciones y otras participaciones	Total	Valores distintos de acciones	Derivados financieros	Acciones y otras participaciones
				Total	A corto plazo	A largo plazo									
1=2+3+7+8	2	3=4+7+8	4=5+6	5	6	7	8	9	10=11+12	11	12=13+14+15	13	14	15	
01	46 064	32 001	12 561	5 983	3 078	2 905	-	6 577	1 502	76 684	100	76 584	48 195	-	28 388
02	43 991	30 865	12 112	5 613	2 962	2 651	-	6 499	1 014	71 136	100	71 036	53 412	-	17 625
03	59 305	33 662	24 816	8 563	2 940	5 623	-	16 254	827	90 070	100	89 970	64 850	-	25 120
04 //	70 716	38 029	31 759	11 663	4 805	6 859	-	20 096	928	96 370	100	96 270	64 040	-	32 230
///	72 162	36 368	34 886	14 017	6 468	7 549	-	20 869	909	97 532	100	97 432	66 432	-	31 000
IV	73 801	34 900	37 976	16 808	8 608	8 200	-	21 168	925	102 253	100	102 153	68 539	-	33 614
05 /	75 891	36 492	38 520	18 020	8 625	9 395	124	20 375	879	111 245	100	111 145	72 425	2 596	36 124
//	79 888	36 435	42 625	21 071	11 388	9 684	176	21 377	828	115 492	100	115 392	74 818	3 014	37 560
///	83 064	36 678	45 444	22 731	10 939	11 792	337	22 376	942	121 113	100	121 013	75 394	3 505	42 114
IV	83 530	34 783	47 797	24 892	13 457	11 435	348	22 557	950	125 918	100	125 818	75 987	3 756	46 075
06 /	95 183	39 164	54 923	30 781	17 586	13 195	391	23 752	1 095	143 170	100	143 070	81 578	4 482	57 010
//	97 304	39 080	57 153	33 133	20 143	12 990	318	23 702	1 072	137 617	100	137 517	77 822	3 749	55 946
///	103 396	40 308	61 881	38 145	24 287	13 858	448	23 289	1 207	139 879	100	139 779	78 338	4 182	57 259
IV	123 034	47 994	73 892	49 788	31 188	18 600	610	23 495	1 900	145 641	100	145 541	82 153	4 706	58 682
07 /	125 158	47 828	76 093	51 801	33 314	18 487	546	23 746	2 088	145 547	105	145 442	81 276	4 762	59 404
//	129 446	47 228	80 942	55 259	35 489	19 769	586	25 098	2 145	149 533	148	149 384	80 373	5 134	63 877
///	141 648	54 525	85 733	59 845	41 212	18 633	437	25 451	2 274	132 058	102	131 955	74 059	4 752	53 144
IV	142 540	54 256	86 937	61 786	44 249	17 537	519	24 632	2 197	117 930	122	117 809	68 669	4 205	44 935
08 /	114 972	48 592	65 041	42 086	31 516	10 570	260	22 695	1 973	93 356	-	93 356	59 750	2 708	30 899
//	104 750	41 604	62 037	41 811	31 220	10 591	262	19 964	1 673	86 835	122	86 714	56 930	2 141	27 643
///	97 649	45 000	51 804	36 089	17 936	18 153	207	15 508	1 261	77 049	122	76 927	53 980	1 672	21 275

(a) Excepto Empresas de seguros y fondos de pensiones.

(b) IIC en valores mobiliarios, excepto Fondos del mercado monetario considerados IFMs que figuran en los cuadros 8.F, 8.91 y 8.92

(c) Incluye adquisición temporal de activos.

9. INSTITUCIONES FINANCIERAS NO MONETARIAS (a)
B) Otros intermediarios financieros: Instituciones de inversión colectiva (b)
Balances

9.24 Pasivos por tenedores
Valoración de pasivos
según SEC 95

CNMV. Valoración según SEC 95

Millones de euros

	Total 1=2+6+10	Acciones				Participaciones				Otras cuentas pendientes de pago 10
		Total 2= 3 a 5	Sociedades no financieras, hogares e ISFLSH 3	Instituciones financieras 4	Resto del mundo 5	Total 6=7 a 9	Sociedades no financieras, hogares e ISFLSH 7	Instituciones financieras 8	Resto del mundo 9	
01	162 242	23 709	18 826	4 883	-	137 493	112 481	22 581	2 431	1 040
02	141 491	19 521	15 539	3 982	-	121 367	96 763	21 921	2 682	603
03	181 254	27 463	22 687	4 776	-	152 573	117 179	32 258	3 136	1 219
04 /	198 018	27 081	22 307	4 774	-	169 144	129 374	36 351	3 419	1 793
04 //	196 193	23 636	19 431	4 205	-	171 087	130 398	37 255	3 434	1 470
04 /V	204 841	25 103	20 586	4 517	-	178 100	141 837	32 393	3 870	1 638
05 /	213 572	25 773	21 215	4 558	-	186 060	150 021	32 305	3 733	1 740
05 //	222 994	26 461	21 772	4 689	-	194 567	156 442	34 343	3 782	1 966
05 /V	233 564	27 754	22 820	4 934	-	203 669	164 915	35 089	3 665	2 141
06 /	237 253	27 610	22 716	4 894	-	207 450	169 351	34 395	3 704	2 193
06 //	268 049	28 691	23 589	5 102	-	237 410	195 470	37 695	4 245	1 948
06 //	264 264	27 944	22 976	4 968	-	234 879	192 364	38 314	4 201	1 441
06 /V	275 414	29 200	23 989	5 211	-	244 734	202 274	37 720	4 740	1 480
07 /	302 536	30 076	24 731	5 345	-	270 301	225 581	39 584	5 136	2 159
07 /	307 131	31 516	25 924	5 592	-	273 422	228 073	40 143	5 206	2 193
07 //	311 810	32 792	26 966	5 826	-	276 600	229 351	41 856	5 393	2 418
07 /V	305 681	32 360	26 617	5 743	-	270 736	222 421	43 217	5 099	2 584
08 /	289 782	31 482	25 629	5 852	-	256 055	208 688	42 719	4 647	2 246
08 /	229 050	29 056	21 873	7 183	-	197 834	158 181	36 585	3 067	2 160
08 //	211 943	28 415	21 649	6 767	-	181 725	143 418	34 389	3 919	1 802
08 /V	196 649	27 140	20 902	6 238	-	167 738	133 894	30 245	3 599	1 772

(a) Excepto Empresas de seguros y fondos de pensiones.

(b) IIC en valores mobiliarios, excepto Fondos del mercado monetario considerados IFMs que figuran en los cuadros 8.F, 8.91 y 8.92

9. INSTITUCIONES FINANCIERAS NO MONETARIAS (a)
B) Otros intermediarios financieros: Sociedades de valores
Balances

9.31 Activo y pasivo
Valoración de activos financieros
y pasivos según SEC 95

CNMV. Valoración según SEC 95

Millones de euros

	Activos financieros					Pro memoria: activos no financieros (b)	Pasivos					Activos financieros netos 13= 1 - 7	
	Total 1=2 a 5	Sociedades no financieras 2	Administraciones Públicas 3	Instituciones financieras 4	Resto del mundo 5		Total 7=8+9+10 +12	Acciones 8	Préstamos 9	Cesiones temporales de activos 10			Otras cuentas pendientes de pago 12
										Total 11	De las cuales con Instituciones financieras 11		
01	11 361	3 360	66	7 809	126	89	10 499	1 198	-	7 032	6 222	2 269	862
02	10 044	1 171	49	8 562	263	73	10 009	1 116	-	7 553	6 760	1 340	36
03	10 288	2 061	49	7 370	807	61	10 229	996	1 915	6 490	5 796	828	59
04 /	11 876	1 996	61	8 828	991	58	12 917	1 100	1 956	7 935	7 306	1 926	-1 041
04 //	11 272	2 133	34	8 087	1 018	56	11 691	1 150	1 690	7 297	6 679	1 554	-419
04 /V	9 662	1 818	52	6 382	1 411	54	10 043	1 104	1 918	5 574	4 971	1 447	-380
05 /	12 385	1 905	51	9 006	1 422	46	13 128	1 157	1 720	8 193	7 588	2 059	-743
05 //	15 047	2 706	62	9 268	3 011	45	13 601	1 198	2 115	8 119	7 518	2 170	1 446
05 /V	13 016	2 437	1	6 846	3 732	44	11 625	1 287	2 743	5 969	5 329	1 626	1 391
06 /	12 212	2 120	1	6 405	3 685	43	10 669	1 206	3 029	5 421	4 734	1 013	1 542
06 /	12 890	2 657	1	6 849	3 383	42	11 447	1 283	2 878	5 921	5 257	1 365	1 443
06 //	12 042	2 215	4	6 435	3 388	42	10 808	1 261	2 493	5 855	5 147	1 198	1 235
06 /V	16 115	5 271	62	7 184	3 598	41	13 970	1 497	3 054	5 185	4 178	4 234	2 144
07 /	16 168	3 862	7	7 765	4 533	40	14 292	1 355	4 522	5 270	4 050	3 145	1 876
07 /	14 809	3 169	7	7 079	4 553	40	13 379	1 679	3 716	5 706	4 388	2 277	1 430
07 //	18 040	3 230	30	9 219	5 560	43	16 590	1 771	5 321	7 421	6 416	2 078	1 450
07 /V	19 494	4 631	76	8 951	5 836	43	18 068	1 890	5 935	7 036	5 732	3 207	1 426
08 /	21 833	5 006	1	10 884	5 942	45	20 509	1 633	5 918	8 777	7 526	4 181	1 324
08 /	20 183	3 410	1	12 588	4 184	50	19 675	1 865	4 157	11 301	9 763	2 353	508
08 //	20 487	2 882	1	14 118	3 486	50	20 398	1 816	3 154	13 257	11 599	2 172	88
08 /V	16 775	3 086	1	10 969	2 719	50	16 510	1 864	2 821	9 852	8 191	1 974	265

(a) Excepto Empresas de seguros y fondos de pensiones.

(b) Datos según balance.

9. INSTITUCIONES FINANCIERAS NO MONETARIAS (a)
B) Otros intermediarios financieros: Sociedades de valores
Balances

9.32 Activos financieros
Detalle

CNMV. Valoración según SEC 95 (b)

Millones de euros

	Sociedades no financieras															Administraciones Públicas		Instituciones financieras						Resto del mundo		
	Total	Cartera de valores					Otras cuentas pendientes de cobro	Total	Cartera de valores:	Total	Cartera de valores			Efectivo y depósitos (c)	Prés-amos	Otras cuentas pendientes de cobro	Cartera de valores									
		Total	Valores distintos de acciones	Acciones y otras participaciones	Total	Valores distintos de acciones					Acciones y otras participaciones	Total	Valores distintos de acciones				Acciones y otras participaciones	Total	Valores distintos de acciones	Acciones y otras participaciones	Total	Valores distintos de acciones	Acciones y otras participaciones			
																								4	5	6
	2+7+10+17=1	3+6=2	4+5=3	4	5	6	7	8	10+13 a 15=9	11+12=10	11	12	13	14	15	17+18=16	17	18								
01	11 361	3 360	1 835	3	1 832	1 525	66	66	7 809	383	10	372	7 153	23	250	126	3	123								
02	10 044	1 171	461	13	448	711	49	49	8 562	175	55	120	8 127	110	150	263	7	255								
03	10 288	2 061	979	7	972	1 082	49	49	7 370	346	161	184	6 721	115	188	807	17	791								
04	9 662	1 818	573	10	564	1 244	52	52	6 382	660	490	170	5 540	58	124	1 411	27	1 383								
05 /	12 385	1 905	488	10	478	1 417	51	51	9 006	700	545	155	8 046	136	124	1 422	27	1 395								
II	15 047	2 706	1 130	0	1 130	1 576	62	62	9 268	804	363	440	8 139	202	124	3 011	1 538	1 474								
III	13 016	2 437	502	0	502	1 935	1	1	6 846	502	342	160	6 049	171	124	3 732	1 431	2 302								
IV	12 212	2 120	494	0	494	1 626	1	1	6 405	659	509	150	5 428	194	124	3 685	1 324	2 362								
06 /	12 890	2 657	583	0	583	2 074	1	1	6 849	1 071	908	163	5 331	323	124	3 383	1 224	2 159								
II	12 042	2 215	575	0	574	1 641	4	4	6 435	1 270	1 120	150	4 497	544	124	3 388	1 140	2 248								
III	16 115	5 271	2 293	0	2 293	2 977	62	62	7 184	2 442	1 267	1 175	4 350	268	124	3 598	1 073	2 525								
IV	16 168	3 862	1 514	0	1 514	2 348	7	7	7 765	2 544	1 056	1 488	4 620	451	150	4 533	1 029	3 504								
07 /	14 809	3 169	627	0	627	2 542	7	7	7 079	1 315	1 102	213	5 021	593	150	4 553	979	3 573								
II	18 040	3 230	511	0	511	2 719	30	30	9 219	1 684	1 478	206	6 563	822	150	5 560	952	4 609								
III	19 494	4 631	631	0	630	4 001	76	76	8 951	1 552	1 371	181	6 796	454	150	5 836	920	4 916								
IV	21 833	5 006	786	0	786	4 220	1	1	10 884	1 331	924	407	9 069	333	150	5 942	867	5 075								
08 /	20 183	3 410	568	0	568	2 842	1	1	12 588	1 147	1 016	130	10 854	437	150	4 184	794	3 390								
II	20 487	2 882	627	0	626	2 255	1	1	14 118	1 031	682	348	12 627	310	150	3 486	733	2 752								
III	16 775	3 086	570	1	569	2 516	1	1	10 969	1 866	1 699	167	8 650	303	150	2 719	608	2 111								

(a) Excepto Empresas de seguros y fondos de pensiones.

(b) La CNMV difunde la información a valor contable de los balances tanto de Sociedades de Valores como de Agencias de Valores.

(c) Incluidas adquisiciones temporales de activos.

9. INSTITUCIONES FINANCIERAS NO MONETARIAS (a)
C) Auxiliares financieros (b)
Balances

9.41 Balances oficiales
Total activo y pasivo por
agrupaciones institucionales

BE, CNMV, DGSPF

Millones de euros y %

	Auxiliares financieros											% sobre Total Auxiliares financieros				
	Total	Fondos garantía de depósitos	Gestoras de fondos de inversión y de cartera	Agencias de valores	Sociedades de garantía recíproca	Gestoras fondos de pensiones (c)	Sociedades de tasación	Gestoras de fondos de capital riesgo	CLEA (d)	Establecimientos cambio moneda extranjera	Rectoras bolsas y derivad. AIAF y SCLV	Fondos garantía depósitos	Gestoras ras de fondos de inversión y de cartera	Agencias de valores	Resto de Auxiliares financieros	
																1=2a10
01	9 845	3 901	2 046	375	320	511	100	...	120	...	2 473	39,63	20,78	3,81	35,79	
02	9 364	4 314	1 841	456	358	482	134	...	-	...	1 779	46,07	19,66	4,87	29,40	
03	10 283	4 672	1 824	474	404	497	173	...	-	...	2 240	45,43	17,74	4,60	32,22	
04 /	10 814	5 020	1 878	584	423	497	173	...	-	...	2 240	46,42	17,36	5,40	30,82	
II	10 995	5 147	1 891	590	445	511	173	...	-	...	2 240	46,81	17,20	5,36	30,63	
III	11 206	5 276	1 925	620	461	511	173	...	-	...	2 240	47,08	17,18	5,54	30,20	
05 /	11 494	5 527	1 926	639	479	511	173	...	-	...	2 240	48,08	16,75	5,56	29,60	
II	11 800	5 669	2 052	676	479	511	173	...	-	...	2 240	48,04	17,39	5,73	28,83	
III	12 053	5 812	2 049	772	496	511	173	...	-	...	2 240	48,22	17,00	6,41	28,37	
IV	11 841	5 425	2 159	801	532	511	173	...	-	...	2 240	45,81	18,24	6,77	29,18	
06 /	12 153	5 530	2 159	976	564	511	173	...	-	...	2 240	45,50	17,77	8,03	28,70	
II	12 258	5 637	2 168	885	564	511	252	...	-	...	2 240	45,99	17,69	7,22	29,10	
III	12 493	5 745	2 170	968	607	511	252	...	-	...	2 240	45,98	17,37	7,75	28,90	
IV	13 908	5 853	2 573	911	650	511	252	...	-	...	3 158	42,08	18,50	6,55	32,87	
07 /	14 377	5 966	2 569	1 000	677	730	277	...	-	...	3 158	41,50	17,87	6,95	33,68	
II	15 612	6 082	3 592	1 097	677	730	277	...	-	...	3 158	38,95	23,01	7,02	31,01	
III	15 785	6 198	3 594	1 090	738	730	277	...	-	...	3 158	39,26	22,77	6,91	31,06	
IV	15 085	6 314	2 670	1 113	748	730	277	...	-	...	3 233	41,86	17,70	7,38	33,06	
08 /	2 674	281	760	-	
II	4 086	269	768	-	
III	4 086	250	768	-	

(a) Excepto Empresas de seguros y fondos de pensiones.

(b) Dadas las peculiaridades de estos auxiliares a la intermediación financiera, se debe tener en cuenta que las entidades que aquí figuran son aquellas para las que hasta el momento de aparición de esta publicación, se dispone de información en los registros estadísticos del Banco de España.

(c) Entidades gestoras puras.

(d) CLEA: Comisión Liquidadora de Entidades Aseguradoras. La Ley 44/2002 suprime este organismo cuyas funciones asume el Consorcio de Compensación de Seguros.

9. INSTITUCIONES FINANCIERAS NO MONETARIAS (a)
C) Auxiliares financieros
Balances

BE, CNMV, DGSFP. Valoración según SEC 95

9.42 Activo y pasivo
Valoración de activos financieros y pasivos según SEC 95

Millones de euros

	Activos financieros					Promemoria: Activos no financieros	Pasivos					Activos financieros netos
	Total	Sociedades no financieras, hogares e ISFLSH	Instituciones financieras	Administra- ciones Públicas	Resto del mundo		Total	Depósitos y préstamos de Instituciones financieras	Acciones	Derivados financieros	Otras cuentas pendientes de pago	
	1=2a5	2	3	4	5	6	7=8a10	8	9	10	11	12=1-7
01	10 389	2 086	3 389	4 874	40	168	5 837	124	2 578	...	3 136	4 552
02	9 594	1 376	2 860	5 318	41	188	5 033	162	2 598	...	2 273	4 562
03	10 518	1 175	3 334	5 930	79	211	5 587	219	2 628	-0	2 740	4 931
04 /	11 101	1 220	3 557	6 242	82	206	5 808	172	2 690	0	2 946	5 293
04 //	11 326	1 196	3 620	6 418	93	208	5 831	173	2 722	0	2 936	5 496
04 ///	11 526	968	3 763	6 698	97	206	5 925	254	2 731	0	2 940	5 602
05 /	11 261	860	3 789	6 511	101	206	5 599	259	2 738	-	2 602	5 661
05 //	11 403	731	3 905	6 666	101	204	6 172	250	2 798	0	3 124	5 231
05 ///	11 588	688	4 084	6 706	109	204	6 364	315	2 824	-0	3 226	5 223
05 ///	11 927	841	4 465	6 510	111	202	6 564	278	2 969	0	3 316	5 364
06 /	12 542	1 225	4 649	6 541	127	205	6 887	342	3 028	0	3 517	5 656
06 //	12 453	1 076	4 621	6 634	123	222	6 863	287	3 075	0	3 501	5 590
06 ///	12 717	938	4 903	6 754	122	219	9 543	311	5 597	-0	3 635	3 174
06 ///	14 287	1 679	5 565	6 910	133	181	10 224	415	5 713	-	4 095	4 063
07 /	15 279	2 507	5 684	6 946	141	190	10 893	413	6 210	-	4 271	4 385
07 //	16 243	2 899	6 196	7 006	141	363	12 635	384	7 620	0	4 632	3 607
07 ///	16 667	3 129	6 223	7 176	139	364	12 705	433	7 701	-0	4 571	3 963
07 ///	16 423	1 799	7 350	7 139	135	205	12 044	428	7 269	0	4 347	4 379
08 /	15 519	1 712	6 463	7 195	149	201	9 933	231	5 896	-0	3 805	5 586
08 //	16 977	2 686	6 937	7 219	135	299	10 561	285	6 496	-0	3 780	6 416
08 ///	17 430	3 007	6 902	7 396	125	299	9 734	285	6 017	0	3 432	7 696

(a) Excepto Empresas de seguros y fondos de pensiones.

9. INSTITUCIONES FINANCIERAS NO MONETARIAS
C) Auxiliares financieros: Sociedades de Tasación
Datos de actividad de las tasadoras

BE

9.50 Distribución de tasaciones:
número de tasaciones

Número en miles

	Total tasaciones	Tasaciones de bienes inmuebles													
		Total	Terrenos				Edificios completos (a)								
			Total	Suelo urbano	Fincas rústicas	Suelo no urbanizable (b)	Total	De uso residencial			De uso terciario		Industriales	Otros	
								Total	de primera residencia	de segunda residencia	Total	de oficinas			de uso comercial
1=2+25	2=3+7+ 16+23+24	3=4 a 6	4	5	6	7=8+11+ 14+15	8=9+10	9	10	11=12+13	12	13	14	15	
06	1 786,1	1 779,0	83,0	61,1	20,2	1,6	92,8	52,6	49,3	3,3	5,0	1,5	3,4	25,6	9,7
07	1 518,9	1 510,8	72,5	50,8	19,0	2,7	92,1	48,5	45,8	2,7	8,4	3,5	4,9	25,4	9,8
08	1 104,6	1 093,0	72,3	48,5	20,7	3,1	70,2	27,8	26,0	1,8	12,2	6,0	6,2	22,4	7,8
09	1 062,9	1 043,8	77,4	49,6	24,8	3,0	61,0	20,2	18,9	1,3	12,7	6,8	5,9	21,5	6,6
10	976,8	964,1	64,0	39,0	23,4	1,7	44,8	17,9	16,6	1,3	4,7	1,6	3,1	16,1	6,0
11	774,0	760,0	59,8	38,0	20,5	1,4	44,3	19,5	18,3	1,2	4,6	1,7	2,9	15,6	4,7
12	758,5	751,6	66,2	43,8	21,2	1,3	49,4	22,2	20,4	1,8	5,7	2,4	3,3	15,9	5,6
13	657,2	651,1	65,0	43,2	21,2	0,7	45,8	18,7	17,4	1,3	5,1	1,9	3,2	17,2	4,9
14	798,4	792,7	84,6	57,4	26,3	0,9	53,9	21,5	19,5	2,0	5,2	2,1	3,1	20,9	6,3
15	A 665,4	661,7	76,4	52,5	23,3	0,7	42,1	15,6	14,2	1,4	3,0	1,2	1,8	18,5	5,0
12 //	192,1	190,9	16,7	11,0	5,4	0,3	11,6	5,3	5,0	0,3	1,2	0,5	0,7	3,9	1,1
12 ///	159,7	158,9	13,6	8,7	4,7	0,2	9,6	4,5	4,0	0,5	0,9	0,3	0,6	3,3	1,0
12 ///	227,2	224,0	19,6	13,7	5,6	0,3	16,0	6,8	6,3	0,6	2,3	1,2	1,1	4,7	2,2
13 /	154,4	151,5	15,4	10,1	5,1	0,2	12,0	4,9	4,6	0,3	1,4	0,5	0,9	4,4	1,3
13 //	171,1	169,9	16,5	10,6	5,7	0,2	11,4	4,5	4,1	0,3	1,2	0,4	0,8	4,5	1,2
13 ///	138,4	137,7	14,6	9,8	4,7	0,1	8,7	3,3	3,1	0,3	1,0	0,3	0,6	3,4	1,0
13 ///	193,3	191,9	18,6	12,8	5,7	0,2	13,7	5,9	5,5	0,4	1,5	0,6	0,9	5,0	1,4
14 /	194,9	193,5	17,2	11,6	5,5	0,2	12,2	5,1	4,9	0,2	1,5	0,6	0,9	4,3	1,2
14 //	208,8	207,3	21,6	14,2	7,0	0,3	14,1	5,3	5,0	0,3	1,5	0,6	1,0	5,6	1,7
14 ///	168,6	167,8	19,9	13,5	6,2	0,2	12,2	5,0	4,1	1,0	0,8	0,3	0,5	4,9	1,4
14 ///	226,2	224,2	26,0	18,2	7,5	0,3	15,5	6,0	5,5	0,5	1,4	0,7	0,7	6,1	2,0
15 /	195,5	194,3	24,3	16,5	7,5	0,3	13,0	4,6	4,2	0,4	0,9	0,4	0,6	5,8	1,6
15 //	231,2	229,5	21,9	14,0	7,8	0,2	13,3	5,0	4,6	0,4	0,9	0,4	0,6	6,1	1,3
15 ///	238,6	237,9	30,2	22,0	8,0	0,2	15,8	5,9	5,4	0,5	1,1	0,4	0,6	6,7	2,1

Véanse notas al final del capítulo.

9. INSTITUCIONES FINANCIERAS NO MONETARIAS
C) Auxiliares financieros: Sociedades de Tasación
Datos de actividad de las tasadoras

9.50 (Continuación) Distribución de tasaciones:
número de tasaciones

BE

Número en miles

	Tasaciones de bienes inmuebles										Pro memoria:			
	Elementos de edificios								Tasaciones no inmobiliarias (e)	Otras valoraciones			Patrimonios (h)	
	Total	Viviendas			Oficinas	Locales Comerciales	Otros	Explotación económica (c)		Otros bienes inmuebles (d)	Total	Actualizaciones (f)		Valoraciones intermedias (g)
		16=17+20 a 22	Total	Situadas en edificios o bloques										
	17	18	19	20	21	22	23	24	25	27	28	29		
06	1 592,0	1 400,3	1 011,8	388,5	10,0	76,5	105,3	6,0	5,3	7,1	272,3	100,2	172,1	2,3
07	1 337,8	1 153,8	813,5	340,2	10,3	68,5	105,3	6,7	1,7	8,1	300,3	100,0	200,3	2,5
08	942,6	772,0	537,4	234,6	9,6	63,5	97,5	6,6	1,3	11,6	277,6	82,6	195,0	1,5
09	897,4	715,1	508,5	206,5	9,6	57,4	115,4	6,7	1,3	19,1	190,8	76,9	113,9	1,3
10	848,3	666,3	475,1	191,3	8,6	51,8	121,6	5,8	1,1	12,7	148,7	84,8	63,8	5,9
11	649,1	490,0	348,7	141,3	7,9	49,4	101,7	5,6	1,2	13,9	1 516,9	1 470,3	46,6	2,5
12	622,4	445,3	322,3	123,0	9,0	49,0	119,0	6,1	7,5	6,9	1 876,4	1 845,8	30,7	5,4
13	533,3	386,5	276,0	110,5	8,1	46,6	92,0	5,5	1,5	6,1	1 776,7	1 761,7	15,0	7,0
14	633,0	449,1	323,6	125,6	10,5	54,4	118,9	7,9	13,3	5,6	941,7	929,2	12,6	5,7
15	A 536,8	367,4	269,6	97,7	9,0	43,6	116,9	5,8	0,5	3,7	73,9	65,2	8,8	3,7
12 II	159,2	115,3	83,7	31,6	2,2	11,6	30,0	1,7	1,8	1,2	601,0	592,9	8,1	2,0
12 III	133,5	93,1	67,2	25,9	2,1	10,2	28,1	1,7	0,5	0,8	62,0	55,2	6,9	0,6
12 IV	183,0	129,4	94,7	34,7	2,8	15,5	35,3	1,4	4,0	3,2	1 156,9	1 150,5	6,5	1,3
13 I	122,4	87,5	62,2	25,3	1,6	11,2	22,1	1,3	0,4	2,9	858,5	854,1	4,4	1,7
13 II	140,0	102,3	73,2	29,1	2,1	12,0	23,7	1,5	0,5	1,1	592,1	588,0	4,1	2,8
13 III	113,0	82,0	57,7	24,3	1,7	10,2	19,2	1,1	0,3	0,7	227,4	224,1	3,3	1,4
13 IV	157,8	114,8	83,0	31,8	2,7	13,2	27,1	1,6	0,3	1,4	98,7	95,6	3,1	1,1
14 I	150,3	110,0	79,1	30,9	2,0	12,9	25,4	1,6	12,2	1,4	783,7	780,3	3,3	1,8
14 II	168,8	124,1	88,6	35,4	2,5	12,3	29,9	2,0	0,9	1,5	116,3	112,9	3,4	2,0
14 III	133,8	90,4	64,7	25,7	2,6	12,7	28,1	1,8	0,1	0,8	16,8	13,9	2,8	0,6
14 IV	180,1	124,6	91,2	33,5	3,4	16,5	35,5	2,5	0,2	2,0	25,0	22,0	3,0	1,4
15 I	154,8	112,8	82,4	30,4	2,7	12,0	27,3	2,0	0,1	1,3	24,9	22,2	2,7	1,4
15 II	192,0	134,0	99,2	34,8	3,0	15,6	39,4	2,0	0,2	1,7	26,2	23,1	3,1	0,8
15 III	190,0	120,6	88,0	32,6	3,2	16,0	50,3	1,7	0,2	0,7	22,8	19,8	3,0	1,5

Véanse notas al final del capítulo.

9. INSTITUCIONES FINANCIERAS NO MONETARIAS
C) Auxiliares financieros: Sociedades de Tasación
Datos de actividad de las tasadoras

9.51 Distribución de tasaciones:
importe de tasaciones

BE

Millones de euros

	Tasaciones de bienes inmuebles														
	Total tasaciones	Total	Terrenos				Edificios completos (a)								
			Total	Suelo urbano	Fincas rústicas	Suelo no urbanizable (b)	Total	De uso residencial			De uso terciario			Industriales	Otros
								Total	de primera residencia	de segunda residencia	Total	de oficinas	de uso comercial		
1=2+25	2=3+7+16+23+24	3=4 a 6	4	5	6	7=8+11+14+15	8=9+10	9	10	11=12+13	12	13	14	15	
06	857 922	849 349	166 945	146 846	13 290	6 809	272 031	192 778	176 215	16 563	18 393	11 172	7 221	29 148	31 712
07	841 752	831 442	178 473	139 698	11 283	27 492	278 352	190 003	173 543	16 460	21 494	14 322	7 172	32 758	34 097
08	695 342	684 799	207 905	170 699	12 010	25 195	199 641	110 609	101 852	8 757	27 889	18 885	9 004	29 932	31 211
09	569 853	564 495	162 611	138 105	12 722	11 783	164 509	83 145	75 424	7 721	26 757	16 806	9 951	29 161	25 446
10	449 910	444 832	109 318	89 698	8 939	10 681	128 145	66 442	60 955	5 486	19 308	12 231	7 077	19 912	22 485
11	384 656	377 258	106 255	96 310	7 439	2 506	115 595	63 123	57 058	6 065	21 429	11 702	9 727	19 219	11 824
12	336 412	333 558	75 997	67 406	8 024	567	105 013	54 575	49 987	4 588	23 095	16 351	6 744	17 513	9 830
13	264 625	259 490	53 399	45 526	7 664	209	88 838	37 226	34 469	2 758	24 235	11 982	12 253	17 822	9 554
14	311 503	307 421	61 465	51 654	9 217	594	92 829	35 413	31 432	3 982	24 939	14 691	10 249	22 749	9 727
15	A 233 981	227 837	44 197	36 254	7 625	318	73 668	20 750	18 336	2 414	28 305	12 623	15 683	16 744	7 869
12 II	83 316	82 195	18 998	16 897	1 881	219	26 536	13 001	11 894	1 108	7 266	4 972	2 294	4 458	1 811
12 III	63 654	62 949	14 247	12 296	1 832	119	20 453	11 473	10 770	703	3 270	2 462	808	3 657	2 053
12 IV	92 271	91 731	19 652	17 325	2 246	82	29 330	14 695	13 535	1 159	6 999	5 681	1 319	4 804	2 831
13 I	64 927	62 265	14 935	13 110	1 774	51	20 990	9 411	8 846	565	4 964	3 290	1 674	4 500	2 116
13 II	65 168	64 554	13 915	11 959	1 879	77	19 362	9 530	8 723	807	3 467	2 408	1 059	4 469	1 896
13 III	50 059	49 796	10 112	8 172	1 894	46	15 077	6 868	6 541	326	3 328	2 197	1 131	3 350	1 531
13 IV	84 471	82 875	14 437	12 285	2 116	35	33 409	11 418	10 358	1 060	12 476	4 088	8 388	5 503	4 012
14 I	76 615	75 102	13 679	11 305	2 089	285	19 922	8 020	7 570	451	5 708	3 737	1 970	4 485	1 709
14 II	87 753	87 024	17 941	15 260	2 619	62	26 913	11 137	9 847	1 289	6 257	3 947	2 310	6 981	2 538
14 III	60 588	59 901	12 929	10 764	2 109	56	17 677	6 856	5 345	1 510	3 296	1 723	1 573	5 226	2 300
14 IV	86 548	85 395	16 916	14 324	2 401	191	28 317	9 401	8 669	731	9 679	5 283	4 396	6 057	3 181
15 I	76 994	74 978	16 600	14 212	2 330	58	24 094	5 551	5 070	480	10 132	4 268	5 863	5 451	2 961
15 II	75 726	73 804	12 976	9 995	2 855	126	21 925	7 039	6 236	803	6 223	3 002	3 222	6 073	2 590
15 III	81 261	79 056	14 622	12 047	2 440	135	27 649	8 161	7 030	1 131	11 950	5 353	6 598	5 220	2 318

Véanse notas al final del capítulo.

9. INSTITUCIONES FINANCIERAS NO MONETARIAS
C) Auxiliares financieros: Sociedades de Tasación
Datos de actividad de las tasadoras

9.51 (Continuación) Distribución de tasaciones:
importe de tasaciones

BE

Millones de euros

	Tasaciones de bienes inmuebles										Tasaciones no inmobiliarias (e)	Pro memoria:			
	Elementos de edificios											Otras valoraciones			Patrimonios (h)
	Total	Viviendas			Oficinas	Locales Comerciales	Otros	Explotación económica (c)	Otros bienes inmuebles (d)	Total		Actualizaciones (f)	Valoraciones intermedias (g)		
		16=17+20 a 22	Total	Situadas en edificios o bloques										Unifamiliares	
	17	18	19	20	21	22	23	24	25	26=27+28	27	28	29		
06	383 108	343 429	221 238	122 191	4 782	25 028	9 870	25 198	2 066	8 573	218 253	143 768	74 486	10 689	
07	344 696	304 405	189 501	114 904	5 739	25 382	9 170	27 552	2 368	10 310	278 250	177 808	100 441	6 206	
08	245 701	204 035	122 329	81 706	5 692	26 193	9 781	29 977	1 574	10 544	323 130	180 035	143 094	15 047	
09	208 534	173 380	106 626	66 754	4 673	20 682	9 799	26 940	1 901	5 358	223 159	157 942	65 217	3 114	
10	183 582	152 729	94 335	58 394	4 998	17 495	8 359	22 585	1 203	5 077	171 761	137 572	34 190	13 856	
11	130 709	103 412	62 636	40 775	4 172	15 949	7 176	23 089	1 609	7 398	403 749	373 705	30 045	4 724	
12	109 423	83 350	50 421	32 928	4 267	14 233	7 573	22 355	20 769	2 854	403 703	392 170	11 532	26 710	
13	89 964	67 853	39 891	27 963	3 124	12 191	6 795	21 856	5 433	5 135	336 381	329 451	6 929	11 277	
14	105 763	78 681	46 359	32 322	4 291	14 845	7 946	34 880	12 484	4 082	891 696	883 124	8 572	10 989	
15	A 82 295	61 532	37 746	23 786	3 575	12 025	5 163	26 022	1 655	6 144	50 344	43 095	7 249	500	
12 //	27 511	21 535	13 125	8 410	992	3 088	1 896	5 486	3 663	1 121	106 389	103 499	2 890	9 840	
12 ///	22 367	17 098	10 196	6 901	985	2 716	1 569	4 703	1 179	705	28 000	25 256	2 744	1 150	
12 IV	30 997	22 982	14 194	8 788	1 465	4 613	1 937	6 218	5 534	540	231 070	228 381	2 689	3 794	
13 /	20 166	15 337	8 998	6 338	577	2 869	1 383	4 402	1 772	2 662	165 991	164 248	1 744	7 543	
13 //	24 157	18 006	10 589	7 417	906	3 035	2 209	5 815	1 304	614	97 190	95 028	2 162	936	
13 ///	18 890	14 537	8 450	6 087	571	2 475	1 306	4 725	992	263	41 255	39 532	1 724	1 011	
13 IV	26 751	19 974	11 853	8 121	1 070	3 811	1 896	6 914	1 365	1 596	31 944	30 644	1 300	1 787	
14 /	24 675	18 742	11 182	7 560	895	3 167	1 870	6 486	10 340	1 513	141 550	139 818	1 732	7 739	
14 //	28 579	22 316	12 392	9 925	906	3 199	2 158	11 999	1 593	729	718 979	717 137	1 842	2 487	
14 ///	21 910	15 914	9 467	6 446	796	3 328	1 872	7 134	251	687	14 418	11 825	2 593	320	
14 IV	30 600	21 710	13 319	8 391	1 693	5 151	2 046	9 261	300	1 153	16 748	14 343	2 405	442	
15 /	25 023	18 922	11 500	7 422	1 150	3 271	1 680	8 472	789	2 017	22 801	20 471	2 330	175	
15 //	29 292	22 359	13 958	8 401	1 140	4 148	1 645	9 273	339	1 923	14 620	12 309	2 312	132	
15 ///	27 980	20 251	12 288	7 964	1 285	4 606	1 838	8 277	528	2 205	12 923	10 315	2 608	193	

Véanse notas al final del capítulo.

9. INSTITUCIONES FINANCIERAS NO MONETARIAS
C) Auxiliares financieros: Sociedades de Tasación
Datos de actividad de las tasadoras

9.52 Distribución de tasaciones:
superficie utilizable
Tasaciones bienes inmuebles

BE

hectáreas

	Terrenos					Edificios completos (a)								
	Total	Total	Suelo urbano	Fincas rústicas	Suelo no urbanizable (b)	Total	De uso residencial			De uso terciario			Industriales	Otros
							Total	de primera residencia	de segunda residencia	Total	de oficinas	de uso comercial		
1=2+6+15+22	2=3 a 5	3	4	5	6=7+10+13+14	7=8+9	8	9	10=11+12	11	12	13	14	
06	698 226	638 835	82 414	548 368	8 053	19 956	11 517	10 602	915	936	497	439	5 035	2 468
07	521 658	476 851	75 204	387 244	14 403	17 886	10 298	9 502	796	984	549	435	4 330	2 275
08	544 125	503 480	92 361	374 734	36 385	13 721	6 328	5 808	520	1 261	671	590	4 135	1 997
09	612 020	573 923	86 954	471 189	15 780	12 666	4 847	4 392	456	1 401	652	750	4 513	1 905
10	522 024	491 634	64 411	415 088	12 136	10 441	4 220	3 872	348	1 101	550	551	3 331	1 789
11	446 291	422 076	74 367	336 749	10 960	10 240	4 155	3 748	408	1 244	558	686	3 541	1 300
12	486 143	461 513	62 055	393 948	5 510	9 940	4 021	3 674	347	1 265	749	516	3 661	993
13	518 334	496 045	53 961	438 893	3 190	9 826	3 037	2 819	218	1 656	713	943	4 192	940
14	730 965	703 573	68 325	620 511	14 737	12 476	2 972	2 657	315	1 713	877	836	5 967	1 823
15	A 632 029	611 867	40 154	567 053	4 660	8 923	1 935	1 731	204	1 505	636	869	4 639	844
12 //	117 582	111 253	13 991	95 558	1 704	2 391	938	854	84	353	205	148	952	147
12 ///	101 997	97 157	11 548	84 498	1 110	1 986	859	804	55	196	129	67	762	169
12 IV	147 752	140 850	19 057	120 876	917	2 994	1 148	1 056	92	376	261	115	1 098	372
13 /	119 235	114 547	17 912	95 646	990	2 248	737	687	50	323	168	155	972	216
13 //	142 682	137 315	12 607	124 206	503	2 230	745	675	71	246	136	110	1 059	180
13 ///	115 631	111 196	9 034	100 918	1 244	1 820	537	512	25	236	120	116	818	228
13 IV	140 786	132 986	14 409	118 123	454	3 529	1 018	945	72	851	289	563	1 343	317
14 /	141 495	135 098	11 381	122 035	1 682	3 006	647	609	38	399	208	191	1 097	864
14 //	175 315	166 572	20 420	134 829	11 323	3 621	996	884	111	461	260	200	1 785	380
14 ///	144 792	139 040	21 395	116 878	767	2 628	580	475	105	258	111	147	1 576	214
14 IV	269 363	262 863	15 130	246 768	965	3 220	750	689	61	595	298	297	1 510	365
15 /	173 615	165 680	14 182	150 240	1 258	3 077	687	641	46	538	227	310	1 510	342
15 //	212 279	205 792	12 184	191 640	1 968	3 025	595	533	61	415	181	235	1 729	286
15 ///	246 136	240 395	13 788	225 173	1 434	2 821	654	557	97	552	228	324	1 400	215

Véanse notas al final del capítulo.

9. INSTITUCIONES FINANCIERAS NO MONETARIAS
C) Auxiliarios financieros: Sociedades de Tasación
Datos de actividad de las tasadoras

9.52 (Continuación) Distribución de tasaciones: superficie utilizable
Tasaciones de bienes inmuebles

	BE								Explotación económica (c)
	Elementos de edificios								
	Total	Viviendas			Oficinas	Locales comerciales	Otros		
		Total	Situadas en edificios o bloques	Unifamiliares					
15=16+ 19 a 21	16=17+18	17	18	19	20	21	22		
06	19 995	17 098	9 603	7 495	196	1 282	1 419	19 440	
07	16 881	14 291	7 707	6 585	188	1 109	1 293	10 040	
08	12 968	10 194	5 288	4 906	199	1 190	1 385	13 955	
09	12 587	9 573	5 200	4 373	168	1 074	1 772	12 845	
10	11 156	8 711	4 739	3 972	192	959	1 294	8 793	
11	8 849	6 481	3 511	2 970	172	937	1 259	5 126	
12	8 580	5 961	3 303	2 658	203	1 065	1 351	6 110	
13	7 869	5 226	2 869	2 357	176	1 065	1 403	4 594	
14	7 857	4 614	3 429	2 736	244	1 251	1 747	7 060	
15	A 5 101	2 575	2 979	2 364	211	964	1 351	6 138	
12 //	2 208	1 551	846	705	49	254	354	1 730	
12 ///	1 769	1 235	687	547	43	209	282	1 085	
12 IV	2 497	1 731	995	736	73	341	352	1 411	
13 /	1 776	1 182	632	550	32	232	330	664	
13 //	2 134	1 354	742	612	54	332	394	1 003	
13 ///	1 652	1 126	611	515	32	225	270	963	
13 IV	2 306	1 564	884	680	58	276	408	1 965	
14 /	2 159	1 454	817	638	52	268	385	1 232	
14 //	2 580	1 749	926	823	57	286	487	2 542	
14 ///	1 340	600	738	549	51	282	408	1 783	
14 IV	1 778	811	948	727	84	415	468	1 502	
15 /	1 481	707	996	644	63	260	452	3 377	
15 //	1 971	1 117	1 074	1 043	74	340	440	1 491	
15 ///	1 649	751	908	677	74	365	459	1 270	

Véanse notas al final del capítulo.

9. INSTITUCIONES FINANCIERAS NO MONETARIAS
C) Auxiliarios financieros: Sociedades de Tasación
Datos de actividad de las tasadoras

9.53 Distribución de tasaciones de bienes inmuebles: valor medio del m2 (a)

	BE										Euros por m2					
	Suelo urbano	Fincas rústicas	Edificios								Elementos de edificios					
			Total	De uso residencial			De uso terciario			Industriales	Total	Viviendas			Oficinas	Locales comerciales
	Total	de primera residencia		de segunda residencia	Total	de oficinas	de uso comercial	Total	Situadas en edificios o bloques			Unifamiliares				
1	2	3	4	5	6	7	8	9	10	11	12	13	14	15	16	
06	178	2	1 363	1 674	1 662	1 810	1 966	2 250	1 645	579	1 916	2 009	2 304	1 630	2 438	1 952
07	186	3	1 556	1 845	1 826	2 067	2 185	2 609	1 650	757	2 042	2 130	2 459	1 745	3 049	2 289
08	185	3	1 455	1 748	1 754	1 685	2 212	2 814	1 527	724	1 895	2 002	2 313	1 665	2 859	2 202
09	159	3	1 299	1 715	1 717	1 695	1 909	2 579	1 327	646	1 657	1 811	2 050	1 527	2 784	1 926
10	139	2	1 227	1 574	1 574	1 576	1 754	2 223	1 285	598	1 646	1 753	1 991	1 470	2 609	1 823
11	130	2	1 129	1 519	1 522	1 487	1 723	2 099	1 418	543	1 477	1 596	1 784	1 373	2 429	1 702
12	109	2	1 056	1 357	1 360	1 321	1 826	2 184	1 307	478	1 275	1 398	1 526	1 239	2 102	1 337
13	84	2	904	1 226	1 223	1 263	1 463	1 681	1 299	425	1 143	1 298	1 390	1 187	1 777	1 145
14	76	1	744	1 191	1 183	1 264	1 456	1 675	1 227	381	1 346	1 705	1 352	1 181	1 758	1 186
15	A 90	1	826	1 073	1 060	1 183	1 880	1 983	1 805	361	1 613	2 390	1 267	1 006	1 695	1 247
12 //	121	2	1 110	1 386	1 392	1 321	2 059	2 424	1 552	468	1 246	1 388	1 551	1 193	2 013	1 218
12 ///	106	2	1 030	1 336	1 340	1 278	1 671	1 912	1 207	480	1 264	1 385	1 484	1 261	2 275	1 300
12 IV	91	2	980	1 280	1 282	1 259	1 860	2 175	1 146	438	1 241	1 327	1 426	1 194	2 012	1 354
13 /	73	2	934	1 277	1 288	1 124	1 538	1 960	1 082	463	1 135	1 298	1 423	1 153	1 779	1 238
13 //	95	2	868	1 279	1 293	1 144	1 412	1 770	967	422	1 132	1 330	1 427	1 212	1 681	914
13 ///	90	2	828	1 278	1 277	1 297	1 408	1 827	974	409	1 144	1 291	1 383	1 182	1 794	1 102
13 IV	85	2	947	1 122	1 096	1 463	1 465	1 415	1 941	410	1 160	1 277	1 341	1 195	1 855	1 379
14 /	99	2	663	1 240	1 242	1 200	1 432	1 800	1 032	409	1 143	1 289	1 369	1 186	1 721	1 182
14 //	75	2	743	1 118	1 114	1 158	1 359	1 518	1 152	391	1 108	1 276	1 338	1 206	1 591	1 118
14 ///	50	2	673	1 182	1 126	1 437	1 278	1 551	1 071	332	1 635	2 654	1 282	1 174	1 567	1 178
14 IV	95	1	879	1 254	1 259	1 201	1 625	1 771	1 479	401	1 721	2 676	1 405	1 155	2 007	1 242
15 /	100	2	783	809	791	1 046	1 884	1 878	1 889	361	1 690	2 677	1 154	1 152	1 833	1 260
15 //	82	1	725	1 184	1 170	1 308	1 498	1 660	1 373	351	1 486	2 002	1 300	806	1 538	1 220
15 ///	87	1	980	1 249	1 263	1 169	2 164	2 345	2 036	373	1 697	2 696	1 353	1 176	1 734	1 263

Véanse notas al final del capítulo.

9. INSTITUCIONES FINANCIERAS NO MONETARIAS
C) Auxiliares financieros: Sociedades de Tasación
Datos de actividad de las tasadoras

9.54 Distribución de la clientela y finalidad de las tasaciones: número de tasaciones

BE

Número en miles

	Por clientela: total de tasaciones					Por finalidad: tasaciones de inmuebles				
	Total	Entidades de depósito	Otras instituciones financieras	Personas físicas	Resto	Total	Finalidad hipotecaria	Otras requeridas para entidades de crédito	Otras requeridas para otras instituciones financieras	Resto
	1=2 a 5	2	3	4	5	6=7 a 10	7	8	9	10
06	1 786,1	1 534,9	65,7	82,2	103,3	1 779,0	1 696,9	1,8	3,1	77,3
07	1 518,9	1 297,3	55,3	78,7	87,7	1 510,8	1 417,5	2,0	6,3	85,0
08	1 104,6	914,2	52,1	49,7	88,7	1 093,0	948,8	8,1	23,8	112,3
09	1 062,9	861,2	61,3	38,5	101,9	1 043,8	830,8	12,7	40,5	159,8
10	976,8	796,3	41,3	36,8	102,4	964,1	741,3	8,5	23,7	190,6
11	774,0	581,6	42,8	34,5	115,1	760,0	482,3	22,1	26,0	229,7
12	758,5	539,8	37,5	25,5	155,8	751,6	435,5	40,8	26,7	248,6
13	657,2	469,6	33,6	22,4	131,5	651,1	353,2	45,5	4,9	247,5
14	798,4	560,1	13,9	27,8	196,5	792,7	209,3	23,7	1,2	166,6
15	A 426,7	334,8	6,8	20,3	64,8	423,7
11 //	361,8	272,6	19,9	13,7	55,6	355,5	220,2	12,2	12,5	110,6
12 /	371,6	276,2	17,2	14,4	63,9	368,7	221,8	17,0	12,9	117,1
12 //	386,9	263,6	20,3	11,1	91,9	382,9	213,8	23,8	13,8	131,5
13 /	325,5	237,1	14,6	11,0	62,8	321,4	164,8	19,9	1,7	135,0
13 //	331,7	232,5	19,0	11,4	68,8	329,6	188,4	25,7	3,2	112,4
14 /	403,7	294,2	11,6	12,7	85,2	400,8	209,3	23,7	1,2	166,6
14 //	394,7	266,0	2,3	15,2	111,3	392,0
15 /	426,7	334,8	6,8	20,3	64,8	423,7

9. INSTITUCIONES FINANCIERAS NO MONETARIAS
C) Auxiliares financieros: Sociedades de Tasación
Datos de actividad de las tasadoras

9.55 Distribución de la clientela y finalidad de las tasaciones: importe de tasaciones

BE

Millones de euros

	Por clientela: total de tasaciones					Por finalidad: tasaciones de inmuebles				
	Total	Entidades de depósito	Otras instituciones financieras	Personas físicas	Resto	Total	Finalidad hipotecaria	Otras requeridas para entidades de crédito	Otras requeridas para otras instituciones financieras	Resto
	1=2 a 5	2	3	4	5	6=7 a 10	7	8	9	10
06	857 922	646 122	21 283	34 620	155 896	849 349	742 591	1 007	9 000	96 750
07	841 752	608 850	23 174	55 827	153 900	831 442	692 936	1 881	9 369	127 256
08	695 342	442 012	23 750	47 942	181 637	684 799	504 332	3 948	14 442	162 077
09	569 853	359 339	21 640	28 784	160 090	564 495	394 462	5 095	16 942	147 996
10	449 910	285 009	16 643	26 761	121 497	444 832	282 768	6 873	11 733	143 459
11	384 656	230 224	11 685	21 392	121 354	377 258	199 566	17 109	9 298	151 285
12	336 412	181 029	12 328	10 528	132 528	333 558	161 507	17 512	10 600	143 939
13	264 625	144 603	14 738	10 738	94 545	259 490	124 193	19 127	9 491	106 679
14	311 503	169 622	10 186	8 536	123 159	307 421	63 483	10 428	1 915	86 299
15	A 152 721	89 332	2 673	5 220	55 496	148 781
11 //	188 010	111 558	5 338	11 188	59 927	184 623	88 963	11 828	5 307	78 524
12 /	180 487	96 691	4 489	6 359	72 949	178 879	89 938	7 265	3 765	77 911
12 //	155 925	84 338	7 839	4 169	59 579	154 680	71 569	10 247	6 835	66 029
13 /	130 095	68 849	6 505	5 088	49 653	126 819	56 487	7 916	4 053	58 363
13 //	134 530	75 754	8 233	5 650	44 892	132 671	67 706	11 211	5 438	48 316
14 /	164 368	98 997	3 442	5 635	56 294	162 126	63 483	10 428	1 915	86 299
14 //	147 135	70 626	6 744	2 901	66 865	145 296
15 /	152 721	89 332	2 673	5 220	55 496	148 781

9. INSTITUCIONES FINANCIERAS NO MONETARIAS
C) Auxiliares financieros: Sociedades de Tasación
Datos de actividad de las tasadoras

9.56 Distribución geográfica de las tasaciones de inmuebles: número de tasaciones e importe

BE

Millones de euros y número en miles

	Nº de tasaciones							Importe de tasaciones						
	Total	España (a)	Extranjero	Para municipios españoles				Total	España (b)	Extranjero	Para municipios españoles			
				Madrid y Barcelona	> de 500000 habitantes	Entre 100000 y 500000 habitantes	Resto				Madrid y Barcelona	> de 500000 habitantes	Entre 100000 y 500000 habitantes	Resto
1=2+3	2=4 a 7	3	4	5	6	7	8=9+10	9=11 a 14	10	11	12	13	14	
06	1 779,0	1 777,7	1,4	141,7	118,4	412,91	104,6	849 349	846 413	2 936	97 569	54 828	180 784	513 231
07	1 510,8	1 509,4	1,4	121,6	98,6	360,4	928,9	831 442	822 293	9 149	106 305	51 743	185 019	479 226
08	1 093,0	1 091,5	1,5	92,7	52,9	250,4	695,5	684 799	676 480	8 319	115 413	38 539	151 020	371 508
09	1 043,8	1 042,5	1,3	95,3	54,3	247,1	645,9	564 495	558 201	6 294	83 890	36 736	130 856	306 718
10	964,1	963,1	1,0	90,7	51,5	236,0	584,9	444 832	439 813	5 020	72 016	25 602	102 333	239 862
11	760,0	759,2	0,8	65,2	36,8	180,7	476,4	377 258	372 446	4 812	52 894	21 587	84 305	213 660
12	751,6	751,0	0,7	59,9	34,0	171,4	485,7	333 558	327 079	6 479	53 242	19 826	75 544	178 467
13	651,1	650,7	0,4	51,4	30,8	157,3	411,1	259 490	255 817	3 674	41 971	16 075	62 001	135 769
14	792,7	792,2	0,6	78,2	43,2	177,7	493,0	307 421	305 221	2 200	55 712	18 708	63 803	166 998
15	A 423,7	423,6	0,2	37,2	26,4	110,4	249,6	148 781	148 375	406	32 059	11 853	34 990	69 472
11 //	355,5	355,2	0,3	29,5	17,3	81,0	227,4	184 623	182 367	2 256	29 109	10 144	38 646	104 469
12 /	368,7	368,3	0,4	31,6	16,8	87,3	232,6	178 879	174 983	3 896	28 974	10 633	40 115	95 260
12 //	382,9	382,6	0,3	28,3	17,1	84,1	253,1	154 680	152 096	2 583	24 268	9 192	35 428	83 207
13 /	321,4	321,2	0,2	24,4	15,1	78,6	203,1	126 819	125 282	1 537	19 188	7 691	30 812	67 591
13 //	329,6	329,4	0,2	27,0	15,8	78,7	208,0	132 671	130 534	2 137	22 783	8 384	31 189	68 178
14 /	400,8	400,4	0,4	30,9	20,9	97,9	250,8	162 126	161 169	957	27 002	9 856	37 722	86 590
14 //	392,0	391,7	0,2	47,3	22,4	79,8	242,2	145 296	144 052	1 243	28 710	8 853	26 082	80 408
15 /	423,7	423,6	0,2	37,2	26,4	110,4	249,6	148 781	148 375	406	32 059	11 853	34 990	69 472

Véanse notas al final del capítulo.

9. INSTITUCIONES FINANCIERAS NO MONETARIAS
C) Auxiliares financieros: Sociedades de Tasación
Datos de actividad de las tasadoras

9.57 Distribución geográfica de las tasaciones de viviendas: número de tasaciones e importe

BE

Millones de euros y número en miles

	Nº de tasaciones							Importe de tasaciones						
	Total	España (a)	Extranjero	Para municipios españoles				Total	España (b)	Extranjero	Para municipios españoles			
				Madrid y Barcelona	> de 500000 habitantes	Entre 100000 y 500000 habitantes	Resto				Madrid y Barcelona	> de 500000 habitantes	Entre 100000 y 500000 habitantes	Resto
1=2+3	2=4 a 7	3	4	5	6	7	8=9+10	9=11 a 14	10	11	12	13	14	
11	490,0	489,8	0,2	44,3	25,0	119,3	301,1	103 412	103 162	250	14 156	5 036	24 232	59 737
12	445,3	445,2	0,1	38,8	21,4	103,4	281,6	83 350	83 281	69	10 919	3 909	19 224	49 229
13	386,5	386,4	0,0	33,6	19,4	93,9	239,6	67 853	67 839	15	8 696	3 009	16 053	40 081
14	449,1	448,9	0,2	52,2	26,1	101,2	269,4	78 681	78 635	47	13 141	4 101	16 843	44 550
15	A 246,8	246,7	0,1	23,9	15,4	62,8	144,6	41 280	41 256	25	6 359	2 370	10 248	22 278
11 //	224,0	223,9	0,1	19,5	11,3	52,5	140,6	46 589	46 570	19	6 312	2 249	10 628	27 381
12 /	222,8	222,8	0,1	20,5	10,8	53,4	138,1	43 270	43 213	57	6 008	2 030	10 212	24 963
12 //	222,5	222,4	0,0	18,3	10,6	50,1	143,5	40 080	40 068	12	4 911	1 880	9 011	24 266
13 /	189,7	189,7	0,0	16,0	9,3	46,6	117,8	33 342	33 335	7	4 227	1 494	7 884	19 729
13 //	196,8	196,8	0,0	17,6	10,1	47,2	121,8	34 511	34 504	7	4 469	1 514	8 169	20 351
14 /	234,1	234,1	0,1	19,9	12,7	58,1	143,4	41 058	41 046	12	5 315	1 887	9 566	24 278
14 //	215,0	214,9	0,1	32,3	13,5	43,1	126,0	37 624	37 588	35	7 826	2 214	7 276	20 272
15 /	246,8	246,7	0,1	23,9	15,4	62,8	144,6	41 280	41 256	25	6 359	2 370	10 248	22 278

Véanse notas al final del capítulo.

9. INSTITUCIONES FINANCIERAS NO MONETARIAS
C) Auxiliares financieros: Sociedades de Tasación
Datos de actividad de las tasadoras

9.58 Distribución geográfica de las tasaciones de inmuebles por Comunidades Autónomas: número de tasaciones (a)

	<i>BE</i>																	<i>Número en miles</i>	
	Andalucía (b)	Aragón	Asturias	Baleares	Canarias	Cantabria	Castilla-La Mancha	Castilla y León	Cataluña	Extremadura	Galicia	La Rioja	Madrid	Murcia	Navarra	Pais Vasco	Valencia		
	1	2	3	4	5	6	7	8	9	10	11	12	13	14	15	16	17		
06	339,0	41,5	30,7	51,3	89,5	20,1	77,2	70,5	335,1	27,8	65,9	11,0	214,3	67,1	21,8	54,1	260,8		
07	294,4	35,7	28,4	43,8	76,8	17,0	72,4	65,1	253,9	24,5	61,2	9,4	182,3	57,6	18,8	49,7	218,4		
08	209,9	26,7	20,1	30,4	51,9	12,8	52,0	50,7	170,9	19,4	47,7	7,7	140,1	42,4	16,8	40,6	151,5		
09	194,3	26,0	17,5	28,2	44,9	12,5	45,7	47,5	156,8	18,5	46,3	8,3	149,6	41,7	17,3	40,0	147,4		
10	178,6	24,1	17,5	26,4	42,3	12,2	44,7	48,1	148,8	18,1	47,0	7,0	131,5	35,1	13,6	40,8	127,4		
11	142,7	19,4	11,4	22,3	34,7	8,4	36,4	35,3	117,9	12,9	32,7	5,2	100,3	28,2	11,5	33,3	106,5		
12	153,9	17,3	10,4	19,4	33,7	7,0	36,1	33,8	124,0	11,2	33,8	5,2	92,4	27,7	11,8	26,4	106,9		
13	127,9	16,3	9,0	17,3	32,9	6,7	31,7	28,6	112,8	10,0	27,6	4,3	72,4	29,0	9,0	22,1	93,1		
14	189,8	21,1	11,5	20,7	38,5	7,9	36,6	33,1	131,6	11,8	32,2	5,2	86,7	29,6	10,1	27,9	98,0		
15	A 61,3	13,2	7,1	11,8	20,8	4,8	19,1	21,8	80,2	8,2	17,4	3,8	55,8	18,2	5,7	16,4	58,0		
11 //	66,3	9,0	5,2	9,9	17,6	3,9	16,8	17,1	55,2	5,6	16,2	2,4	46,3	13,0	5,0	15,3	50,5		
12 /	66,4	8,9	5,3	10,6	15,2	3,4	17,9	16,7	63,4	6,2	17,4	2,6	48,8	14,6	6,0	12,9	52,1		
//	87,5	8,4	5,0	8,7	18,5	3,6	18,2	17,1	60,6	5,1	16,5	2,6	43,6	13,1	5,9	13,5	54,7		
13 /	60,4	7,7	4,3	8,2	16,6	3,4	16,0	14,2	57,2	5,2	12,4	2,1	34,5	15,8	4,6	11,0	47,5		
//	67,5	8,6	4,6	9,1	16,3	3,3	15,7	14,4	55,6	4,7	15,2	2,2	37,9	13,2	4,5	11,2	45,6		
14 /	80,8	10,1	6,5	11,0	19,4	4,3	18,6	17,0	68,8	6,2	17,4	2,6	45,7	15,9	5,1	14,3	56,5		
//	109,0	11,0	4,9	9,7	19,1	3,6	18,0	16,1	62,7	5,5	14,8	2,6	41,0	13,8	5,0	13,6	41,4		
15 /	61,3	13,2	7,1	11,8	20,8	4,8	19,1	21,8	80,2	8,2	17,4	3,8	55,8	18,2	5,7	16,4	58,0		

Véanse notas al final del capítulo.

9. INSTITUCIONES FINANCIERAS NO MONETARIAS
C) Auxiliares financieros: Sociedades de Tasación
Datos de actividad de las tasadoras

9.59 Distribución geográfica de las tasaciones de inmuebles por Comunidades Autónomas: importe (a)

	<i>BE</i>																	<i>Millones de euros</i>	
	Andalucía (b)	Aragón	Asturias	Baleares	Canarias	Cantabria	Castilla-La Mancha	Castilla y León	Cataluña	Extremadura	Galicia	La Rioja	Madrid	Murcia	Navarra	Pais Vasco	Valencia		
	1	2	3	4	5	6	7	8	9	10	11	12	13	14	15	16	17		
06	160 879	22 605	9 705	26 243	34 347	9 718	37 902	29 592	164 946	7 977	24 355	5 203	139 525	34 300	9 179	27 190	102 747		
07	151 051	20 299	12 146	26 139	33 214	7 963	41 206	32 018	147 770	7 854	25 559	4 985	145 158	35 886	9 200	25 907	95 938		
08	116 731	18 102	9 211	20 902	24 586	6 545	27 764	25 905	108 049	7 067	19 596	4 624	151 948	28 124	7 433	27 370	72 523		
09	100 574	14 977	7 233	17 578	19 063	5 052	21 196	21 801	93 133	6 669	16 412	3 902	116 539	21 111	6 002	23 278	63 679		
10	75 879	12 500	5 913	13 998	16 449	4 154	16 393	17 749	73 938	4 783	13 949	2 982	91 624	16 145	5 181	20 115	48 059		
11	66 579	10 074	5 084	14 751	13 356	3 447	13 519	14 492	60 177	4 462	11 479	2 365	74 314	12 580	4 611	17 206	43 950		
12	56 621	7 759	4 212	9 785	14 024	2 950	12 895	13 306	54 123	3 703	10 275	2 355	67 731	12 156	4 258	14 697	36 228		
13	45 756	7 050	3 530	9 747	13 235	2 337	8 949	9 992	43 941	3 079	7 558	1 393	52 310	7 509	3 702	11 358	24 370		
14	79 264	7 727	3 531	13 133	14 625	2 190	8 788	9 086	45 857	3 461	8 823	1 576	58 242	7 970	3 458	12 591	24 901		
15	A 16 685	6 143	2 147	6 811	6 634	1 694	4 551	6 015	31 221	2 132	4 570	970	32 812	4 089	1 679	6 946	13 276		
11 //	30 840	3 896	2 573	7 214	6 371	1 522	5 841	7 047	30 291	2 113	5 734	1 175	39 751	6 651	2 264	7 964	21 121		
12 /	28 464	4 264	2 217	5 657	6 832	1 453	7 191	6 556	29 177	1 986	5 561	1 019	37 183	7 424	2 080	8 137	19 782		
//	28 157	3 496	1 995	4 128	7 192	1 497	5 704	6 750	24 946	1 718	4 713	1 337	30 548	4 732	2 178	6 559	16 446		
13 /	21 979	2 861	1 599	4 732	6 955	1 218	4 894	5 414	22 293	1 462	3 480	658	23 552	3 924	1 929	5 599	12 732		
//	23 777	4 189	1 930	5 015	6 280	1 119	4 054	4 578	21 648	1 617	4 078	735	28 758	3 584	1 774	5 759	11 638		
14 /	29 410	3 947	2 429	6 842	8 732	1 502	5 661	5 160	27 069	1 860	5 002	963	33 034	4 324	1 929	7 800	15 505		
//	49 854	3 780	1 102	6 291	5 893	688	3 127	3 926	18 788	1 600	3 821	613	25 207	3 646	1 529	4 791	9 396		
15 /	16 685	6 143	2 147	6 811	6 634	1 694	4 551	6 015	31 221	2 132	4 570	970	32 812	4 089	1 679	6 946	13 276		

Véanse notas al final del capítulo.

9. INSTITUCIONES FINANCIERAS NO MONETARIAS
C) Auxiliares financieros: Sociedades de Tasación
Datos de actividad de las tasadoras

9.60 Distribución geográfica de las tasaciones de viviendas por Comunidades Autónomas: número de tasaciones (a)

BE		Número en miles																
		Andalucía (b)	Aragón	Asturias	Baleares	Canarias	Cantabria	Castilla-La Mancha	Castilla y León	Cataluña	Extremadura	Galicia	La Rioja	Madrid	Murcia	Navarra	Pais Vasco	Valencia
		1	2	3	4	5	6	7	8	9	10	11	12	13	14	15	16	17
11		91,6	11,9	7,4	15,0	20,9	5,7	21,9	21,3	80,0	8,1	19,2	3,0	66,5	18,1	7,3	22,1	69,9
12		84,2	10,2	6,3	12,4	19,3	4,4	19,8	18,7	81,6	6,4	18,7	2,8	57,6	16,1	7,2	16,3	63,1
13		69,3	8,9	5,3	11,6	18,1	3,9	17,9	14,7	75,0	5,3	14,9	2,3	46,9	16,9	4,9	12,6	57,9
14		107,8	10,9	6,3	12,4	20,6	4,6	17,8	16,7	79,8	6,1	16,8	2,6	54,9	15,8	5,3	15,4	55,1
15	A	39,9	6,6	3,7	7,5	11,5	2,8	10,4	10,9	49,9	3,9	8,8	1,7	32,8	10,5	3,0	9,4	33,3
11 //		41,6	5,5	3,2	6,7	10,4	2,7	10,1	10,1	36,2	3,5	9,2	1,4	30,0	8,2	3,4	9,9	31,9
12 /		39,0	5,3	3,2	6,7	9,0	2,1	10,0	9,1	41,3	3,3	9,7	1,4	30,0	8,7	3,6	8,2	32,1
//		45,3	4,9	3,1	5,6	10,3	2,3	9,9	9,6	40,4	3,1	9,0	1,4	27,5	7,5	3,6	8,1	31,1
13 /		31,9	4,4	2,6	5,5	9,3	1,9	9,3	7,3	38,4	2,8	6,7	1,1	22,1	9,2	2,4	6,2	28,6
//		37,5	4,5	2,7	6,0	8,8	2,0	8,6	7,4	36,7	2,6	8,1	1,2	24,9	7,7	2,5	6,4	29,3
14 /		46,3	5,4	3,8	6,9	10,5	2,3	9,9	9,2	44,0	3,3	9,1	1,4	28,3	9,3	3,0	8,0	33,4
//		61,4	5,5	2,5	5,5	10,1	2,3	7,8	7,5	35,8	2,8	7,7	1,2	26,6	6,6	2,3	7,4	21,6
15 /		39,9	6,6	3,7	7,5	11,5	2,8	10,4	10,9	49,9	3,9	8,8	1,7	32,8	10,5	3,0	9,4	33,3

Véanse notas al final del capítulo.

9. INSTITUCIONES FINANCIERAS NO MONETARIAS
C) Auxiliares financieros: Sociedades de Tasación
Datos de actividad de las tasadoras

9.61 Distribución geográfica de las tasaciones de viviendas por Comunidades Autónomas: importe (a)

BE		Millones de euros																
		Andalucía (b)	Aragón	Asturias	Baleares	Canarias	Cantabria	Castilla-La Mancha	Castilla y León	Cataluña	Extremadura	Galicia	La Rioja	Madrid	Murcia	Navarra	Pais Vasco	Valencia
		1	2	3	4	5	6	7	8	9	10	11	12	13	14	15	16	17
11		17 254	2 013	1 340	5 181	3 546	1 329	3 466	3 649	19 974	1 127	3 341	479	18 414	2 891	1 433	6 313	11 413
12		14 976	1 577	1 099	3 937	3 161	893	2 712	2 923	16 567	834	3 004	415	14 457	2 312	1 266	4 196	8 951
13		11 061	1 224	980	3 648	2 798	745	2 199	2 155	14 629	667	2 265	295	11 711	2 069	825	3 136	7 432
14		18 620	1 471	989	3 931	2 910	826	2 102	2 241	15 004	701	2 520	331	13 698	1 883	876	3 543	6 988
15	A	6 131	856	555	2 470	1 556	487	1 165	1 396	9 029	428	1 260	189	7 838	1 208	470	2 103	4 114
11 //		7 797	937	598	2 285	1 674	617	1 559	1 665	8 903	469	1 572	204	8 284	1 293	668	2 832	5 212
12 /		7 012	847	568	2 183	1 571	436	1 407	1 432	8 873	435	1 629	203	7 795	1 301	645	2 191	4 684
//		7 964	730	531	1 753	1 590	458	1 305	1 491	7 694	399	1 374	212	6 663	1 011	622	2 005	4 267
13 /		4 980	623	412	1 722	1 450	375	1 161	1 049	7 578	350	1 074	147	5 555	1 137	405	1 583	3 732
//		6 081	601	568	1 926	1 348	370	1 038	1 106	7 051	317	1 190	148	6 156	931	421	1 553	3 700
14 /		7 408	727	611	2 223	1 575	447	1 192	1 285	8 989	383	1 320	181	7 145	1 090	508	1 907	4 055
//		11 212	743	379	1 709	1 336	379	910	957	6 015	318	1 199	150	6 553	792	368	1 636	2 934
15 /		6 131	856	555	2 470	1 556	487	1 165	1 396	9 029	428	1 260	189	7 838	1 208	470	2 103	4 114

Véanse notas al final del capítulo.

9. INSTITUCIONES FINANCIERAS NO MONETARIAS
C) Auxiliares financieros: Sociedades de Tasación
Información contable

9.62 Balance e información complementaria

BE

Miles de euros y número en unidades

Total activo= total pasivo 1=2+3+7 =8 a 10	Activo						Pasivo			Nº de entidades (a)	Nº de empleados en plantilla	Nº de tasadores de los que vinculados:	Nº de oficinas		
	Inmovilizado	Activo circulante			Otras partidas	Patrimonio Neto	Acreedores	Otras partidas							
		Total	Deudores	Inversiones financieras temporales y tesorería											
									del cual por ventas y prestación de servicios						
2	3=4+6	4	5	6	7	8	9	10	11	12	13	14	15		
05	251 961	64 700	175 861	46 168	39 752	129 699	11 393	132 936	115 246	3 785	58	3 450	19 563	1 464	586
06	276 778	76 186	189 120	54 454	45 665	134 672	11 472	145 836	128 211	2 728	56	3 941	19 737	1 085	641
07	254 126	85 138	158 387	47 640	38 777	110 746	10 605	147 295	104 939	1 891	57	4 189	19 704	1 144	684
08	233 554	70 302	154 703	47 778	40 207	106 928	8 548	139 604	91 391	2 562	56	3 756	18 306	1 123	657
09	224 867	70 248	147 815	43 683	37 717	104 134	6 805	138 589	82 965	3 310	54	3 547	16 959	1 098	608
10	187 232	65 776	116 838	39 438	36 465	77 405	4 617	98 960	82 452	5 822	55	3 319	16 518	1 054	581
11	172 686	68 827	99 752	38 655	35 075	61 104	4 105	100 838	67 521	4 324	58	3 227	15 744	1 034	565
12	176 469	71 994	98 286	48 222	39 729	50 025	6 178	96 517	76 326	3 605	57	2 961	14 381	1 075	512
13	161 495	64 952	93 520	45 603	41 267	47 879	3 010	84 709	71 669	5 098	46	2 672	13 891	971	462
14	161 877	62 812	96 141	44 452	39 696	51 651	2 915	87 906	69 760	4 195	40	2 588	14 612	672	439

Véanse notas al final del capítulo.

9. INSTITUCIONES FINANCIERAS NO MONETARIAS
C) Auxiliares financieros: Sociedades de Tasación
Información contable

9.63 Cuenta de Resultados

BE

Miles de euros

1	Cuenta de Resultados										Pro memoria: distribución por finalidad de los ingresos por tasación inmobiliaria			
	Ingresos ordinarios		Gastos ordinarios		Resultado explotación	Ingresos financieros	Gastos financieros	Resultado financiero (a)	Resultados		Préstamos hipotecarios	Para entidades de crédito, aseguradoras, fondos de pensiones e instituciones de inversión colectiva	Otras	
	de los que: prestación de servicios por tasaciones de bienes inmuebles	de los que: por servicios de profesionales independientes	de los que: prestación de servicios por tasaciones de bienes inmuebles	de los que: por servicios de profesionales independientes					Antes de impuestos	Después de impuestos				
					2=11+12+13	3	4	5			6	7	8	9
05	533 668	510 136	451 906	325 204	81 762	2 099	789	1 310	83 069	57 511	477 154		2 479	32 630
06	596 249	570 171	506 844	365 157	89 405	3 476	1 062	2 414	91 822	61 673	528 445		2 627	39 094
07	549 981	519 926	478 991	329 387	70 990	5 434	1 496	3 938	74 924	51 245	473 772		3 750	42 395
08	429 386	394 111	394 442	247 369	34 944	6 230	1 809	4 421	39 378	27 269	331 588		5 298	57 352
09	378 940	346 736	345 248	209 729	33 692	2 575	1 589	986	34 676	24 546	276 918		7 589	62 221
10	322 580	292 894	300 600	174 459	21 981	2 616	1 407	971	22 956	16 056	221 863		4 698	66 332
11	262 308	240 813	245 199	136 547	17 114	2 321	1 315	814	17 933	12 316	158 336		9 373	73 105
12	234 832	216 019	219 281	115 696	15 519	1 992	1 621	-1 884	13 635	9 367	127 825		13 331	71 191
13	211 402	182 975	196 609	103 615	14 764	878	1 166	-215	14 547	9 515	103 015		10 643	69 583
14	232 512	213 648	214 539	-113 316	17 948	986	-1 045	84	18 034	13 043	119 107		15 443	79 075

Véanse notas al final del capítulo.

NOTAS A LOS CUADROS DEL CAPÍTULO 9. SOCIEDADES DE TASACIÓN

Consideraciones generales

Estos cuadros, que sólo se difunden en la versión electrónica del Boletín, recogen información sobre la actividad y los estados contables de las Sociedades de Tasación. El ámbito de esta información se circunscribe a los datos que compila el Banco de España, de acuerdo con lo establecido en la CBE 3/1998, de 27 de enero (modificada por CBE 5/2003).

Los cuadros recogen información, detallada por elemento tasado, del número de tasaciones (cuadro 9.50), del importe de las tasaciones (cuadro 9.51) y de la superficie utilizable tasada de bienes inmuebles (cuadro 9.52). Con esta información se han obtenido las series sobre valor medio de la tasación del metro cuadrado (cuadro 9.53), que no debe interpretarse como un precio de referencia por unidad de superficie, dada la heterogeneidad de los elementos tasados que se incluyen en las distintas agregaciones. Tampoco puede considerarse como un indicador preciso de la evolución de precios, dado que no se corresponde a ninguna muestra homogénea a lo largo del tiempo de elementos tasados. Por su parte, los cuadros 9.54 y 9.55 detallan el número e importe de las tasaciones por tipo de clientela y finalidad de la tasación y los cuadros 9.56 a 9.61 su distribución geográfica. Finalmente se incluye información sobre los balances (cuadro 9.62) y las cuentas de resultados de las Sociedades de Tasación (cuadro 9.63).

Notas a los cuadros 9.50 a 9.63

Cuadros 9.50, 9.51 y 9.52

- Los edificios se clasifican según su uso dominante, atendiendo a la superficie de cada uso. Incluye los edificios en construcción, desde 1998 sólo por el valor del edificio terminado. Las valoraciones intermedias se presentan, exclusivamente, en el epígrafe correspondiente de la pro memoria.
- Se trata de los terrenos no urbanizables, excluidos los ligados a una explotación económica permitida por la legislación vigente y los incluidos en fincas rústicas. Véase nota c.
- Se trata de todo edificio o elemento de edificio vinculado a una actividad o explotación económica: hoteles, residencias, hospitales, instalaciones fabriles, centros de transporte, equipamientos sociales, etc.
- Incluye obras de urbanización, etc. Hasta 2003 incluye suelo no urbanizable.
- Activos inmateriales, empresas, maquinaria, instalaciones, otros bienes corporales, fondos de comercio, opciones, derechos y otros.
- Incluye las efectuadas con menos de dos años de antigüedad, excepto cuando, por modificación significativa del bien valorado, deban figurar como nuevas tasaciones. Hasta 1997, inclusive, se incluían con las valoraciones intermedias.
- Las valoraciones intermedias deben recoger los incrementos netos de valores de los certificados emitidos, con posterioridad a la tasación inicial, durante la construcción o rehabilitación de elementos o edificios.
- Con independencia de que su desglose en los distintos componentes se incluya en los correspondientes apartados.

Cuadro 9.53

- Se han seleccionado los objetos inmobiliarios cuyos valores medios son de mayor significación e interés. La información completa disponible para la obtención de los valores medios se presenta en los cuadros 9.51 y 9.52.

Cuadro 9.56

- El detalle por Comunidades Autónomas se recoge en el cuadro 9.58.
- El detalle por Comunidades Autónomas se recoge en el cuadro 9.59.

Cuadro 9.57

- El detalle por Comunidades Autónomas se recoge en el cuadro 9.60.
- El detalle por Comunidades Autónomas se recoge en el cuadro 9.61.

Cuadro 9.58

- El total figura en el cuadro 9.56 columna 2.
- Incluye Ceuta y Melilla.

Cuadro 9.59

- El total figura en el cuadro 9.56 columna 9.
- Incluye Ceuta y Melilla.

Cuadro 9.60

- El total figura en el cuadro 9.57 columna 2.
- Incluye Ceuta y Melilla.

Cuadro 9.61

- El total figura en el cuadro 9.57 columna 9.
- Incluye Ceuta y Melilla.

Cuadro 9.62

- Número de entidades que remiten información sobre la actividad y estados contables.

Cuadro 9.63

- El resultado financiero incluye, además de los ingresos y gastos financieros, las siguientes rúbricas de la cuenta de pérdidas y ganancias: variación del valor razonable en instrumentos financieros, diferencias de cambio y deterioro y resultado por enajenaciones de instrumentos financieros.

CAPÍTULO 10 EMPRESAS DE SEGUROS Y FONDOS DE PENSIONES

10. EMPRESAS DE SEGURO Y FONDOS DE PENSIONES

10.1 Balance y provisiones técnicas por grupos de agentes que componen el sector

DGSFP y CCAA

Millones de euros

	Total balance		Empresas de seguros privados	Mutualidades de previsión social				Consortio de Compensación de Seguros	Fondos de pensiones externos Ley 8/1987	Fondos propios		
	1=3+5+9+11	Provis. técnicas		Provis. técnicas	Total	Supervisadas por DGSFP (1)					Provis. técnicas	
						6	7					8
		2=4+6+10+12	3	4	5=7+8	6	7	8	9	10	11	12
96	90 933	77 206	61 568	49 898	9 699	8 075	4 535	5 164	2 135	1 840	17 531	17 393
97	107 038	91 469	71 440	58 484	11 214	9 280	5 059	6 154	2 261	1 812	22 124	21 894
98	125 314	106 417	82 761	66 096	12 587	10 930	5 227	7 361	2 477	2 038	27 489	27 353
99	148 391	127 204	98 937	80 654	14 323	12 375	5 437	8 886	2 870	2 349	32 261	31 825
00	172 602	150 489	114 893	95 597	15 378	13 460	6 081	9 297	3 352	2 811	38 979	38 621
01	191 605	170 795	127 308	108 741	16 040	14 752	5 856	10 184	3 651	3 047	44 606	44 255
02	215 809	191 207	145 013	122 901	17 080	15 769	6 191	10 889	4 106	3 270	49 610	49 267
03	238 746	209 022	158 196	131 409	18 940	17 460	6 710	12 230	4 612	3 664	56 997	56 490
04	261 641	227 399	171 893	140 687	20 767	19 346	7 113	13 654	5 193	4 135	63 787	63 231
05	290 756	251 544	186 842	152 321	23 431	20 935	8 126	15 305	5 797	4 620	74 687	73 668
06	316 768	273 439	201 416	162 526	26 238	23 793	9 075	17 163	6 453	5 133	82 660	81 988
07	332 062	286 506	208 403	167 542	28 489	25 889	9 740	18 749	7 147	5 662	88 022	87 413
08	335 523	283 951	219 078	172 251	28 660	26 551	10 306	18 354	8 032	5 831	79 753	79 318
09	356 608	299 754	230 671	179 659	31 000	28 006	11 149	19 851	8 617	6 142	86 319	85 946
10	230 487	177 936	8 728	6 449	87 034	86 389
11	243 417	183 356	8 792	6 617	85 325	84 947

(1) Entidades de ámbito nacional y no transferidas a las Comunidades Autónomas.

10. EMPRESAS DE SEGURO Y FONDOS DE PENSIONES

10.2 Detalles del activo y del pasivo

DGSFP y CCAA

Millones de euros

	Total Activo= Pasivo	Activo						Pasivo							
		Inversiones financieras			Créditos	Tesorería	Resto de activos	Provisiones técnicas/Fondos propios					Deudas diversas	Capital y reservas	Otros pasivos
		Renta fija	Renta variable	Otras invers. financ.				Total	Seguros privados	Mutua. previ. social	Conсор. Compens. Seguros	Fondos pensiones			
					1=2a7=8+13a15	2	3						4	5	6
96	90 933	41 525	5 050	24 500	5 628	6 821	7 409	77 206	49 898	8 075	1 840	17 393	4 388	9 188	150
97	107 038	46 613	7 944	31 499	5 677	7 260	8 046	91 469	58 484	9 280	1 812	21 894	5 064	10 067	438
98	125 314	58 921	10 203	30 840	6 629	10 039	8 682	106 417	66 096	10 930	2 038	27 353	7 368	10 919	610
99	148 391	71 087	13 598	35 103	7 246	11 463	9 896	127 204	80 654	12 375	2 349	31 825	7 737	12 222	1 228
00	172 602	79 961	18 271	44 282	8 718	11 635	9 736	150 489	95 597	13 460	2 811	38 621	7 767	13 267	1 079
01	191 605	95 975	19 120	43 980	10 128	12 341	10 061	170 795	108 741	14 752	3 047	44 255	5 971	13 371	1 467
02	215 809	108 114	19 259	48 044	13 578	15 779	11 035	191 207	122 901	15 769	3 270	49 267	7 857	14 979	1 766
03	238 746	118 287	21 767	55 051	12 583	18 886	12 172	209 022	131 409	17 460	3 664	56 490	10 188	17 406	2 129
04	261 641	134 614	25 405	58 767	10 928	19 141	12 785	227 399	140 687	19 346	4 135	63 231	12 362	19 925	1 955
05	290 756	148 270	30 809	66 411	11 753	20 393	13 119	251 544	152 321	20 935	4 620	73 668	14 380	23 134	1 698
06	316 768	161 291	34 630	70 247	11 421	24 698	14 479	273 439	162 526	23 793	5 133	81 988	15 282	25 741	2 305
07	332 062	171 142	36 237	70 959	11 551	27 080	15 093	286 506	167 542	25 889	5 662	87 413	16 462	26 580	2 514
08	335 523	183 104	32 972	56 565	11 170	36 032	15 680	283 951	172 251	26 551	5 831	79 318	20 869	27 818	2 886
09	356 608	202 642	35 913	58 948	9 938	32 559	16 608	299 754	179 659	28 006	6 142	85 946	21 847	31 412	3 595
10	177 936	...	6 449	86 389
11	183 356	...	6 617	84 947

10. EMPRESAS DE SEGURO Y FONDOS DE PENSIONES

10.3 EMPRESAS DE SEGUROS PRIVADOS (1)
Detalles del activo y del pasivo

DGSFP

Millones de euros

	Total Activo= Pasivo 1=2a7=8+11a13	Activo						Pasivo					
		Inversiones financieras			Créditos	Tesore- ría	Resto de activos	Provisiones técnicas			Deudas diversas	Capital y reservas	Otros pasivos
		Renta fija	Renta varia- ble	Otras invers. financ.				Total	Seguros de vida	Resto			
		2	3	4	5	6	7	8=9+10	9	10	11	12	13
07	208 403	111 072	11 420	56 240	9 349	7 451	12 871	167 542	126 580	40 961	14 590	23 881	2 390
08	219 078	119 609	13 577	47 097	9 157	16 342	13 295	172 251	130 065	42 186	18 464	25 563	2 799
09	230 671	130 116	16 495	44 328	8 653	17 052	14 027	179 659	138 585	41 074	19 504	28 033	3 476
10	230 487	129 143	18 416	48 123	9 068	11 548	14 191	177 936	138 067	39 869	21 883	27 830	2 838
11	243 417	134 873	16 878	57 340	9 400	10 874	14 052	183 356	143 502	39 854	28 446	29 181	2 434
09 /	219 071	117 931	12 474	48 533	13 111	14 265	12 757	172 817	130 288	42 529	16 904	24 423	4 927
II	220 377	121 213	13 660	47 302	12 316	12 637	13 249	174 484	132 840	41 644	17 966	24 835	3 093
III	226 616	128 189	15 060	46 188	10 134	13 491	13 555	177 412	137 634	39 778	18 752	27 024	3 428
IV	226 111	128 144	15 848	43 058	8 483	16 932	13 645	176 517	138 236	38 281	19 100	27 221	3 272
10 /	231 447	131 023	15 508	43 241	11 117	17 608	12 951	180 612	141 234	39 378	20 562	27 328	2 946
II	227 336	127 829	15 825	46 351	11 107	13 112	13 112	177 238	138 513	38 726	20 663	26 372	3 064
III	231 374	132 528	16 559	46 296	9 460	13 661	12 870	179 251	141 699	37 551	21 294	28 140	2 690
IV	226 230	127 493	16 028	48 577	8 925	11 415	13 792	174 733	137 925	36 809	21 770	26 995	2 732
11 /	230 135	130 303	16 626	41 159	11 933	16 489	13 625	178 485	139 304	39 181	22 034	27 506	2 109
II	233 919	132 170	16 297	48 680	11 148	11 995	13 629	178 731	140 331	38 400	25 746	27 274	2 169
III	235 178	134 458	16 476	47 953	9 795	12 964	13 533	179 110	141 825	37 285	26 133	27 681	2 255
IV	238 380	135 565	16 691	52 267	9 181	10 894	13 784	179 517	143 327	36 190	28 196	28 332	2 335
12 /	246 289	139 290	17 022	49 525	11 921	14 743	13 788	185 019	146 005	39 014	30 001	28 912	2 357
II	238 147	133 654	16 686	43 497	11 983	18 394	13 933	179 217	141 021	38 196	29 278	27 333	2 318
III	240 614	137 777	17 310	53 422	10 314	8 181	13 610	180 782	143 811	36 971	28 579	29 048	2 206

(1) Información anual referida al total de empresas de seguros y trimestral a una muestra (véase nota metodológica).

10. EMPRESAS DE SEGURO Y FONDOS DE PENSIONES

10.4 MUTUALIDADES DE PREVISION SOCIAL
Detalles del activo y del pasivo

DGSFP, CCAA, CEM y estimaciones BE

Millones de euros

	Total Activo= Pasivo 1=2a7=8+11a13	Activo						Pasivo					
		Inversiones financieras			Créditos	Tesore- ría	Resto de activos	Provisiones técnicas			Deudas diversas	Capital y reservas	Otros pasivos
		Renta fija	Renta varia- ble	Otras invers. financ.				Total	Seguros de vida	Resto			
		2	3	4	5	6	7	8=9+10	9	10	11	12	13
94	7 657	3 193	769	1 841	316	500	1 038	6 165	5 311	854	1 094	375	24
95	8 427	4 064	690	1 723	387	539	1 023	7 102	6 075	1 027	1 019	295	11
96	9 699	4 976	814	1 682	528	479	1 219	8 075	6 585	1 490	1 036	576	12
97	11 214	5 555	1 182	2 038	537	570	1 331	9 280	7 199	2 081	1 011	742	181
98	12 587	6 998	951	1 694	1 387	205	1 353	10 930	8 085	2 845	391	851	415
99	14 323	7 801	1 132	2 500	1 164	274	1 453	12 375	8 924	3 451	300	850	798
00	15 378	8 792	1 384	2 925	1 104	231	942	13 460	9 644	3 817	880	697	340
01	16 040	9 674	1 566	2 511	1 058	240	992	14 752	10 565	4 188	278	699	311
02	17 080	11 083	1 530	2 270	999	285	913	15 769	11 109	4 660	363	694	253
03	18 940	12 092	1 765	2 818	918	299	1 048	17 460	11 836	5 625	364	894	222
04	20 767	13 721	1 751	2 988	681	358	1 267	19 346	12 795	6 551	424	962	35
05	23 431	14 196	2 945	3 631	842	362	1 454	20 935	12 599	8 336	943	1 391	162
06	26 238	16 226	3 230	3 852	767	558	1 604	23 793	15 435	8 358	1 125	1 178	143
07	28 489	17 673	3 557	4 099	823	596	1 741	25 889	15 622	10 268	1 239	1 247	114
08	28 660	17 083	3 269	2 148	444	3 897	1 818	26 551	15 144	11 407	1 189	836	85
09	31 000	18 804	4 053	1 992	423	3 761	1 968	28 006	15 866	12 141	1 194	1 680	119

10. EMPRESAS DE SEGURO Y FONDOS DE PENSIONES

10.5 CONSORCIO DE COMPENSACION DE SEGUROS
Detalles del activo y del pasivo

Consorcio de Compensación de Seguros

Millones de euros

	Total Activo= Pasivo	Activo						Pasivo				
		Inversiones financieras			Créditos	Teso- ría	Resto de activos	Provisio- nes técnicas	Deudas diversas	Capital y reservas	Otros pasivos	
		Renta fija	Renta varia- ble	Otras invers. financ.								
1=2a7= 8a11	2	3	4	5	6	7	8	9	10	11		
96	2 135	1 440	58	17	106	359	156	1 840	6	290	0	
97	2 261	1 769	91	48	72	143	137	1 812	110	338	-	
98	2 477	1 933	139	48	18	181	159	2 038	29	410	-	
99	2 870	2 238	169	90	49	173	151	2 349	40	481	-	
00	3 352	2 507	230	125	105	233	151	2 811	9	533	-	
01	3 651	2 770	263	124	73	266	155	3 047	6	597	-	
02	4 106	3 241	373	21	130	118	223	3 270	31	805	-	
03	4 612	3 686	376	98	119	103	230	3 664	41	908	-	
04	5 193	4 042	495	173	113	108	261	4 135	44	1 014	-	
05	5 797	4 503	537	232	99	111	314	4 620	30	1 147	-	
06	6 453	5 000	595	242	78	193	345	5 133	25	1 295	-	
07	7 147	5 646	782	138	91	122	368	5 662	36	1 449	-	
08	8 032	6 406	894	83	118	147	384	5 831	783	1 418	0	
09	8 617	6 973	849	114	89	161	430	6 142	777	1 698	0	
10	8 728	6 914	886	150	83	156	539	6 449	706	1 573	0	
11	8 792	7 088	832	96	66	171	538	6 617	634	1 540	0	

10. EMPRESAS DE SEGURO Y FONDOS DE PENSIONES

10.6 FONDOS DE PENSIONES EXTERNOS (Ley 8/1987)
Detalles del activo y del pasivo

DGSFP

Millones de euros

	Total Activo= Pasivo	Activo						Pasivo						
		Inversiones financieras			Créditos	Teso- ría	Resto de activos	Fondos propios				Deudas diversas	Capital y reser- vas	Otros pasivos
		Renta fija	Renta varia- ble	Otras invers. financ.				Total	Empleo	Asocia- dos	Indivi- duales			
1=2a7= 8+12a14	2	3	4	5	6	7	8=9a11	9	10	11	12	13	14	
96	17 531	8 946	1 023	3 532	1 113	2 813	104	17 393	7 717	555	9 121	132	1	4
97	22 124	10 884	2 760	4 293	1 028	3 052	108	21 894	8 906	684	12 304	226	0	4
98	27 489	13 325	4 556	6 218	653	2 634	103	27 353	10 207	824	16 322	134	0	2
99	32 261	15 378	6 130	5 798	797	4 054	105	31 825	11 991	880	18 954	433	0	2
00	38 979	17 198	8 928	5 218	778	6 740	117	38 621	16 179	874	21 568	354	0	5
01	44 606	21 448	10 044	5 346	939	6 723	106	44 255	19 130	889	24 236	350	0	0
02	49 610	22 135	9 477	6 432	1 394	10 068	105	49 267	22 106	809	26 352	320	1	23
03	56 997	23 127	11 240	8 663	1 327	12 515	125	56 490	24 020	880	31 590	357	1	150
04	63 787	26 796	13 301	9 346	1 193	13 009	142	63 231	25 651	957	36 623	427	2	128
05	74 687	31 019	16 393	11 766	1 842	13 525	142	73 668	28 839	1 073	43 755	946	2	71
06	82 660	33 649	18 681	12 093	1 453	16 673	111	81 988	30 729	1 175	50 084	659	2	12
07	88 022	36 752	20 479	10 482	1 287	18 910	113	87 413	32 018	1 219	54 176	597	2	10
08	79 753	40 006	15 231	7 237	1 450	15 646	182	79 318	29 127	983	49 209	433	1	1
09	86 319	46 748	14 516	12 515	772	11 584	184	85 946	31 784	1 061	53 102	372	1	0
10	87 034	46 096	15 586	13 270	625	11 255	203	86 389	32 900	998	52 492	644	1	0
11	85 325	48 763	15 040	12 534	435	8 361	192	84 947	32 907	859	51 182	377	1	0

CAPÍTULO 11 ADMINISTRACIONES PÚBLICAS

11. ADMINISTRACIONES PÚBLICAS

11.1 Capacidad (+) o necesidad (-) de financiación, pasivos en circulación y deuda según el Protocolo de Déficit Excesivo (PDE). Importes

Capacidad (+) o necesidad (-) de financiación: INE e IGAE. PIB pm: INE.

Millones de euros

1	Capacidad (+) o Necesidad (-) de financiación	2	Pasivos en circulación y deuda según el PDE								11=2-3	12	Pro memoria: PIB pm (b)		
			Pasivos en circulación según las Cuentas Financieras de la Economía Española	Ajustes por pasivos no incluidos en la deuda PDE, por valoración y otros (a)										Deuda según el PDE	
				Total	Deuda PDE de Administraciones Públicas en poder de otras Administraciones Públicas			Otras cuentas pendientes de pago							Ajustes de valoración y otros
					4=5+6	5	6	7=8+9	8	9					
			3=4+7+10	4=5+6	5	6	7=8+9	8	9	10	11=2-3	12			
00	-6 608	450 068	75 511	18 355	-	18 355	37 461	10 391	27 070	19 695	374 557	646 250			
01	-3 839	453 288	74 404	19 187	-	19 187	33 901	10 337	23 564	21 316	378 883	699 528			
02	-3 106	478 870	94 725	23 999	-	23 999	40 884	10 345	30 539	29 842	384 145	749 288			
03	-2 960	477 838	95 063	28 120	-	28 120	40 967	11 658	29 309	25 976	382 775	803 472			
04	-364	502 297	112 409	36 581	-	36 581	42 138	11 333	30 805	33 690	389 888	861 420			
05	11 229	519 993	126 514	39 978	-	39 978	50 665	12 696	37 969	35 870	393 479	930 566			
06	22 144	514 089	121 921	39 066	-	39 066	62 124	13 237	48 887	20 731	392 168	1 007 974			
07	21 620	508 534	124 736	42 720	-	42 720	70 954	13 867	57 087	11 062	383 798	1 080 807			
08	-49 385	595 164	155 393	51 679	-	51 679	78 223	14 574	63 649	25 490	439 771	1 116 207			
09	-118 237	749 228	180 527	63 274	-	63 274	85 093	13 853	71 240	32 161	568 700	1 079 034			
10	-101 445	821 416	172 157	78 338	-	78 338	98 667	22 189	76 479	-4 848	649 259	1 080 913			
11	-102 908	956 573	213 043	79 781	-	79 781	131 437	43 334	88 103	1 825	743 530	1 070 413			
12	-108 903	1 187 909	297 183	185 030	64 302	120 728	105 253	39 789	65 463	6 901	890 726	1 042 872			
13	-71 241	1 331 980	365 940	218 687	77 723	140 963	96 631	37 418	59 213	50 622	966 041	1 031 272			
14	P -61 319	1 500 916	467 179	234 844	80 527	154 317	94 036	35 849	58 187	138 299	1 033 737	1 041 160			
15	A -54 965	1 505 905	433 722	206 770	24 646	182 124	94 554	36 255	58 299	132 398	1 072 183	1 081 190			
14 III	P -2 773	1 467 983	447 844	238 698	77 008	161 691	83 891	33 667	50 224	125 254	1 020 139	1 036 554			
IV	P -23 285	1 500 916	467 179	234 844	80 527	154 317	94 036	35 849	58 187	138 299	1 033 737	1 041 160			
15 I	P -8 144	1 485 139	433 330	182 549	25 619	156 929	86 621	34 142	52 479	164 160	1 051 809	1 049 244			
II	P -24 594	1 463 595	406 392	196 064	25 727	170 336	95 725	33 221	62 504	114 604	1 057 203	1 059 664			
III	P -2 110	1 490 879	423 627	203 691	24 917	178 774	92 239	33 917	58 322	127 697	1 067 252	1 070 543			
IV	A -20 117	1 505 905	433 722	206 770	24 646	182 124	94 554	36 255	58 299	132 398	1 072 183	1 081 190			

Véanse notas al final del capítulo.

11. ADMINISTRACIONES PÚBLICAS

11.2 Capacidad (+) o necesidad (-) de financiación, pasivos en circulación y deuda según el Protocolo de Déficit Excesivo (PDE). Porcentajes del PIB pm

Capacidad (+) o necesidad (-) de financiación: INE e IGAE. PIB pm: INE.

Porcentajes

1	Capacidad (+) o Necesidad (-) de financiación	2	Pasivos en circulación y deuda según el PDE								11=2-3	12	Pro memoria: PIB pm (b)		
			Pasivos en circulación según las Cuentas Financieras de la Economía Española	Ajustes por pasivos no incluidos en la deuda PDE, por valoración y otros (a)										Deuda según el PDE	
				Total	Deuda PDE de Administraciones Públicas en poder de otras Administraciones Públicas			Otras cuentas pendientes de pago							Ajustes de valoración y otros
					4=5+6	5	6	7=8+9	8	9					
			3=4+7+10	4=5+6	5	6	7=8+9	8	9	10	11=2-3	12			
00	-1,0	69,6	11,7	2,8	-	2,8	5,8	1,6	4,2	3,0	58,0	646 250			
01	-0,5	64,8	10,6	2,7	-	2,7	4,8	1,5	3,4	3,0	54,2	699 528			
02	-0,4	63,9	12,6	3,2	-	3,2	5,5	1,4	4,1	4,0	51,3	749 288			
03	-0,4	59,5	11,8	3,5	-	3,5	5,1	1,5	3,6	3,2	47,6	803 472			
04	-0,0	58,3	13,0	4,2	-	4,2	4,9	1,3	3,6	3,9	45,3	861 420			
05	1,2	55,9	13,6	4,3	-	4,3	5,4	1,4	4,1	3,9	42,3	930 566			
06	2,2	51,0	12,1	3,9	-	3,9	6,2	1,3	4,9	2,1	38,9	1 007 974			
07	2,0	47,1	11,5	4,0	-	4,0	6,6	1,3	5,3	1,0	35,5	1 080 807			
08	-4,4	53,3	13,9	4,6	-	4,6	7,0	1,3	5,7	2,3	39,4	1 116 207			
09	-11,0	69,4	16,7	5,9	-	5,9	7,9	1,3	6,6	3,0	52,7	1 079 034			
10	-9,4	76,0	15,9	7,2	-	7,2	9,1	2,1	7,1	-0,4	60,1	1 080 913			
11	-9,6	89,4	19,9	7,5	-	7,5	12,3	4,0	8,2	0,2	69,5	1 070 413			
12	-10,4	113,9	28,5	17,7	6,2	11,6	10,1	3,8	6,3	0,7	85,4	1 042 872			
13	-6,9	129,2	35,5	21,2	7,5	13,7	9,4	3,6	5,7	4,9	93,7	1 031 272			
14	P -5,9	144,2	44,9	22,6	7,7	14,8	9,0	3,4	5,6	13,3	99,3	1 041 160			
15	A -5,1	139,3	40,1	19,1	2,3	16,8	8,7	3,4	5,4	12,2	99,2	1 081 190			
14 III	P -0,3	141,6	43,2	23,0	7,4	15,6	8,1	3,2	4,8	12,1	98,4	1 036 554			
IV	P -2,2	144,2	44,9	22,6	7,7	14,8	9,0	3,4	5,6	13,3	99,3	1 041 160			
15 I	P -0,8	141,5	41,3	17,4	2,4	15,0	8,3	3,3	5,0	15,6	100,2	1 049 244			
II	P -2,3	138,1	38,4	18,5	2,4	16,1	9,0	3,1	5,9	10,8	99,8	1 059 664			
III	P -0,2	139,3	39,6	19,0	2,3	16,7	8,6	3,2	5,4	11,9	99,7	1 070 543			
IV	A -1,9	139,3	40,1	19,1	2,3	16,8	8,7	3,4	5,4	12,2	99,2	1 081 190			

Véanse notas al final del capítulo.

11. ADMINISTRACIONES PÚBLICAS

11.3 Capacidad (+) o necesidad (-) de financiación (a).
Por subsectores

Capacidad (+) o necesidad (-) de financiación: INE e IGAE. PIB pm: INE.

Millones de euros y porcentajes

	Importes					Porcentajes del PIB pm					Pro memoria: PIB pm (b)	
	Total	Adminis- tración Central	Comuni- dades Autónomas	Corpo- raciones Locales	Adminis- traciones de Seguri- dad Social	Total	Adminis- tración Central	Comuni- dades Autónomas	Corpo- raciones Locales	Adminis- traciones de Seguri- dad Social		
	1= 2a5	2	3	4	5	6=7a10	7	8	9	10	11	
00	-6 608	-6 825	-3 211	584	2 844	-1,0	-1,1	-0,5	0,1	0,4	646 250	
01	-3 839	-4 989	-4 330	-256	5 736	-0,5	-0,7	-0,6	-0,0	0,8	699 528	
02	-3 106	-4 516	-3 653	-860	5 923	-0,4	-0,6	-0,5	-0,1	0,8	749 288	
03	-2 960	-5 178	-3 834	-1 903	7 955	-0,4	-0,6	-0,5	-0,2	1,0	803 472	
04	-364	-8 172	-689	112	8 385	-0,0	-0,9	-0,1	0,0	1,0	861 420	
05	11 229	4 540	-2 677	-548	9 914	1,2	0,5	-0,3	-0,1	1,1	930 566	
06	22 144	8 992	-608	759	13 001	2,2	0,9	-0,1	0,1	1,3	1 007 974	
07	21 620	13 858	-2 580	-3 338	13 680	2,0	1,3	-0,2	-0,3	1,3	1 080 807	
08	-49 385	-32 270	-19 125	-5 375	7 385	-4,4	-2,9	-1,7	-0,5	0,7	1 116 207	
09	-118 237	-98 424	-21 681	-5 910	7 778	-11,0	-9,1	-2,0	-0,5	0,7	1 079 034	
10	-101 445	-51 752	-40 209	-7 051	-2 433	-9,4	-4,8	-3,7	-0,7	-0,2	1 080 913	
11	-102 908	-38 501	-54 838	-8 506	-1 063	-9,6	-3,6	-5,1	-0,8	-0,1	1 070 413	
12	-108 903	-82 592	-19 447	3 307	-10 171	-10,4	-7,9	-1,9	0,3	-1,0	1 042 872	
13	-71 241	-49 207	-16 182	5 689	-11 541	-6,9	-4,8	-1,6	0,6	-1,1	1 031 272	
14	-61 319	-38 209	-18 182	5 938	-10 866	-5,9	-3,7	-1,7	0,6	-1,0	1 041 160	
15	-54 965	-28 176	-17 962	4 765	-13 592	-5,1	-2,6	-1,7	0,4	-1,3	1 081 190	
14 //	P	-28 675	-16 296	-7 739	216	-4 856	-2,8	-1,6	-0,7	0,0	-0,5	264 276
14 ///	P	-2 773	-6 477	-795	3 035	1 464	-0,3	-0,6	-0,1	0,3	0,1	256 308
14 IV	P	-23 285	-7 598	-6 568	1 753	-10 872	-2,2	-0,7	-0,6	0,2	-1,0	270 924
15 /	P	-8 144	-9 916	-1 973	990	2 755	-0,8	-0,9	-0,2	0,1	0,3	257 736
15 //	P	-24 594	-11 459	-7 153	1 063	-7 045	-2,3	-1,1	-0,7	0,1	-0,7	274 696
15 ///	P	-2 110	-3 013	-2 229	1 607	1 525	-0,2	-0,3	-0,2	0,1	0,1	267 187
15 IV	A	-20 117	-3 788	-6 607	1 105	-10 827	-1,9	-0,4	-0,6	0,1	-1,0	281 571

Véanse notas al final del capítulo.

11. ADMINISTRACIONES PÚBLICAS

11.4 Pasivos en circulación y deuda según el Protocolo
de Déficit Excesivo (PDE). Importes

Millones de euros

	Pasivos en circulación (Cuentas Financieras de la Economía Española)					Ajustes por pasivos no incluidos en la deuda PDE, por valoración y otros (a)				Consoli- dación entre distin- tos sub- sectores de Admi- nistraciones Públicas	Deuda según el PDE					
	Total	Adminis- tración Central	Comuni- dades Autónomas	Corpo- raciones Locales	Adminis- traciones de Seguri- dad Social	Adminis- tración Central	Comuni- dades Autónomas	Corpo- raciones Locales	Adminis- traciones de Seguri- dad Social		Total	Adminis- tración Central	Comuni- dades Autónomas	Corpo- raciones Locales	Adminis- traciones de Seguri- dad Social	
	1=2a5	2	3	4	5	6	7	8	9	10	11=1-(6a10) 11=(12a15)- 10	12=2-6	13=3-7	14=4-8	15=5-9	
00	450 068	341 648	48 058	28 554	31 809	26 834	8 583	8 761	12 977	18 355	374 557	314 814	39 474	19 793	18 832	
01	453 288	341 879	51 143	29 196	31 070	26 389	7 436	9 026	12 365	19 187	378 883	315 490	43 706	20 170	18 704	
02	478 870	358 628	57 141	31 397	31 704	37 053	10 670	9 875	13 127	23 999	384 145	321 575	46 471	21 522	18 577	
03	477 838	353 574	61 782	33 147	29 335	33 071	12 754	10 233	10 885	28 120	382 775	320 504	49 028	22 914	18 450	
04	502 297	371 877	66 172	34 965	29 284	39 938	14 118	10 811	10 961	36 581	389 888	331 939	52 054	24 153	18 323	
05	519 993	376 568	74 965	39 125	29 335	44 771	17 085	13 591	11 089	39 978	393 479	331 797	57 880	25 535	18 246	
06	514 089	362 164	80 622	42 536	28 768	35 795	21 496	14 965	10 599	39 066	392 168	326 369	59 126	27 570	18 169	
07	508 534	347 003	86 217	46 321	28 993	28 134	25 121	16 936	11 825	42 720	383 798	318 869	61 096	29 385	17 169	
08	595 164	414 756	101 186	50 769	28 454	45 896	27 538	18 994	11 286	51 679	439 771	368 860	73 647	31 775	17 169	
09	749 228	545 395	121 058	55 075	27 699	57 726	28 622	20 375	10 531	63 274	568 700	487 670	92 435	34 700	17 169	
10	821 416	577 276	155 620	59 781	28 739	25 719	32 201	24 328	11 571	78 338	649 259	551 557	123 419	35 453	17 169	
11	956 573	660 429	202 941	64 890	28 313	36 191	57 855	28 071	11 145	79 781	743 530	624 238	145 086	36 819	17 169	
12	1 187 909	871 929	224 287	62 772	28 921	110 073	35 880	18 769	11 733	120 728	890 726	761 856	188 406	44 003	17 188	
13 IV	1 331 980	996 045	248 151	59 496	28 288	158 100	38 390	17 386	11 101	140 963	966 041	837 945	209 761	42 111	17 187	
14 /	P	1 396 593	1 053 663	256 893	58 858	27 179	187 712	31 929	16 950	9 991	154 308	995 703	865 951	224 964	41 908	17 188
14 //	P	1 467 519	1 105 785	263 495	59 820	38 419	220 700	35 288	17 829	21 216	160 021	1 012 466	885 085	228 207	41 991	17 203
14 ///	P	1 467 983	1 116 537	266 203	58 258	26 985	224 760	34 135	17 474	9 785	161 691	1 020 139	891 777	232 068	40 784	17 200
14 IV	P	1 500 916	1 143 922	272 732	55 600	28 662	228 206	35 912	17 270	11 474	154 317	1 033 737	895 716	236 820	38 330	17 188
15 /	P	1 485 139	1 127 655	274 786	55 425	27 273	214 765	34 403	17 149	10 084	156 929	1 051 809	912 890	240 383	38 276	17 190
15 //	P	1 463 595	1 089 015	283 236	54 865	36 479	166 318	33 314	17 141	19 283	170 336	1 057 203	922 697	249 922	37 724	17 196
15 ///	P	1 490 879	1 120 845	284 750	54 338	30 946	182 037	31 587	17 480	13 750	178 774	1 067 252	938 808	253 163	36 858	17 197
15 IV	A	1 505 905	1 129 167	292 894	52 658	31 186	188 651	31 438	17 510	13 998	182 124	1 072 183	940 516	261 456	35 147	17 188

Véanse notas al final del capítulo.

11. ADMINISTRACIONES PÚBLICAS

11.5 Pasivos en circulación y deuda según el Protocolo de Déficit Excesivo (PDE). Porcentajes del PIB pm

Porcentajes

	Pasivos en circulación (Cuentas Financieras de la Economía Española)					Ajustes por pasivos no incluidos en la deuda PDE, por valoración y otros (a)				Consolidación entre distintos subsectores de Administraciones Públicas	Deuda según el PDE					Pro memoria: PIB pm (millones de euros) (b)
	Total	Administración Central	Comunidades Autónomas	Corporaciones Locales	Administraciones de Seguridad Social	Administración Central	Comunidades Autónomas	Corporaciones Locales	Administraciones de Seguridad Social		Total	Administración Central	Comunidades Autónomas	Corporaciones Locales	Administraciones de Seguridad Social	
	1=2a5	2	3	4	5	6	7	8	9		10	11=1-(6a10) 11=(12a15)-10	12=2-6	13=3-7	14=4-8	
00	69,6	52,9	7,4	4,4	4,9	4,2	1,3	1,4	2,0	2,8	58,0	48,7	6,1	3,1	2,9	646 250
01	64,8	48,9	7,3	4,2	4,4	3,8	1,1	1,3	1,8	2,7	54,2	45,1	6,2	2,9	2,7	699 528
02	63,9	47,9	7,6	4,2	4,2	4,9	1,4	1,3	1,8	3,2	51,3	42,9	6,2	2,9	2,5	749 288
03	59,5	44,0	7,7	4,1	3,7	4,1	1,6	1,3	1,4	3,5	47,6	39,9	6,1	2,9	2,3	803 472
04	58,3	43,2	7,7	4,1	3,4	4,6	1,6	1,3	1,3	4,2	45,3	38,5	6,0	2,8	2,1	861 420
05	55,9	40,5	8,1	4,2	3,2	4,8	1,8	1,5	1,2	4,3	42,3	35,7	6,2	2,7	2,0	930 566
06	51,0	35,9	8,0	4,2	2,9	3,6	2,1	1,5	1,1	3,9	38,9	32,4	5,9	2,7	1,8	1 007 974
07	47,1	32,1	8,0	4,3	2,7	2,6	2,3	1,6	1,1	4,0	35,5	29,5	5,7	2,7	1,6	1 080 807
08	53,3	37,2	9,1	4,5	2,5	4,1	2,5	1,7	1,0	4,6	39,4	33,0	6,6	2,8	1,5	1 116 207
09	69,4	50,5	11,2	5,1	2,6	5,3	2,7	1,9	1,0	5,9	52,7	45,2	8,6	3,2	1,6	1 079 034
10	76,0	53,4	14,4	5,5	2,7	2,4	3,0	2,3	1,1	7,2	60,1	51,0	11,4	3,3	1,6	1 080 913
11	89,4	61,7	19,0	6,1	2,6	3,4	5,4	2,6	1,0	7,5	69,5	58,3	13,6	3,4	1,6	1 070 413
12	113,9	83,6	21,5	6,0	2,8	10,6	3,4	1,8	1,1	11,6	85,4	73,1	18,1	4,2	1,6	1 042 872
13 IV	129,2	96,6	24,1	5,8	2,7	15,3	3,7	1,7	1,1	13,7	93,7	81,3	20,3	4,1	1,7	1 031 272
14 I	P 135,5	102,2	24,9	5,7	2,6	18,2	3,1	1,6	1,0	15,0	96,6	84,0	21,8	4,1	1,7	1 031 035
II	P 142,1	107,0	25,5	5,8	3,7	21,4	3,4	1,7	2,1	15,5	98,0	85,7	22,1	4,1	1,7	1 033 071
III	P 141,6	107,7	25,7	5,6	2,6	21,7	3,3	1,7	0,9	15,6	98,4	86,0	22,4	3,9	1,7	1 036 554
IV	P 144,2	109,9	26,2	5,3	2,8	23,8	3,4	1,7	1,1	14,8	99,3	86,0	22,7	3,7	1,7	1 041 160
15 I	P 141,5	107,5	26,2	5,3	2,6	20,5	3,3	1,6	1,0	15,0	100,2	87,0	22,9	3,6	1,6	1 049 244
II	P 138,1	102,8	26,7	5,2	3,4	15,7	3,1	1,6	1,8	16,1	99,8	87,1	23,6	3,6	1,6	1 059 664
III	P 139,3	104,7	26,6	5,1	2,9	17,0	3,0	1,6	1,3	16,7	99,7	87,7	23,6	3,4	1,6	1 070 543
IV	A 139,3	104,4	27,1	4,9	2,9	17,4	2,9	1,6	1,3	16,8	99,2	87,0	24,2	3,3	1,6	1 081 190

Véanse notas al final del capítulo.

11. ADMINISTRACIONES PÚBLICAS

11.6 Deuda según el Protocolo de Déficit Excesivo (PDE) y activos financieros frente a Administraciones Públicas. Importes

Millones de euros

	Deuda según el PDE de Administraciones Públicas (consolidada) (a)	Administración Central			Comunidades Autónomas			Corporaciones Locales			Administraciones de Seguridad Social		
		Deuda según el PDE	Activos financieros frente a Administraciones Públicas (FLA, FFPP y Prestamo a Administraciones de Seguridad Social) (b)	Deuda neta de activos financieros frente a Administraciones Públicas	Deuda según el PDE	Activos financieros frente a Administraciones Públicas	Deuda neta de activos financieros frente a Administraciones Públicas	Deuda según el PDE	Activos financieros frente a Administraciones Públicas	Deuda neta de activos financieros frente a Administraciones Públicas	Deuda según el PDE	Activos financieros frente a Administraciones Públicas (Fondo de Reserva de la Seguridad Social y resto) (c)	Deuda neta de activos financieros frente a Administraciones Públicas
		10+13 1=4+7+	2	3	4=2-3	5	6	7=5-6	8	9	10=8-9	11	12
00	374 557	314 814	17 169	297 645	39 474	-	39 474	19 793	-	19 793	18 832	1 187	17 645
01	378 883	315 490	17 169	298 321	43 706	-	43 706	20 170	-	20 170	18 704	2 018	16 686
02	384 145	321 575	17 169	304 406	46 471	-	46 471	21 522	-	21 522	18 577	6 831	11 747
03	382 775	320 504	17 169	303 335	49 028	-	49 028	22 914	-	22 914	18 450	10 952	7 498
04	389 888	331 939	17 169	314 771	52 054	-	52 054	24 153	-	24 153	18 323	19 412	-1 089
05	393 479	331 797	17 169	314 628	57 880	-	57 880	25 535	-	25 535	18 246	22 810	-4 564
06	392 168	326 369	17 169	309 200	59 126	-	59 126	27 570	-	27 570	18 169	21 897	-3 728
07	383 798	318 869	17 169	301 701	61 096	-	61 096	29 385	-	29 385	17 169	25 551	-8 383
08	439 771	368 860	17 169	351 691	73 647	-	73 647	31 775	-	31 775	17 169	34 511	-17 342
09	568 700	487 670	17 169	470 501	92 435	-	92 435	34 700	-	34 700	17 169	46 105	-28 937
10	649 259	551 557	17 169	534 388	123 419	-	123 419	35 453	-	35 453	17 169	61 170	-44 001
11	743 530	624 238	17 169	607 069	145 086	-	145 086	36 819	-	36 819	17 169	62 613	-45 444
12	890 726	761 856	60 934	700 922	188 406	-	188 406	44 003	-	44 003	17 188	59 794	-42 606
13 IV	966 041	837 945	89 571	748 374	209 761	-	209 761	42 111	-	42 111	17 187	51 392	-34 205
14 I	P 995 703	865 951	102 285	763 666	224 964	-	224 964	41 908	-	41 908	17 188	52 023	-34 835
II	P 1 012 466	885 085	107 182	777 903	228 207	-	228 207	41 991	-	41 991	17 203	52 839	-35 636
III	P 1 020 139	891 777	112 757	779 020	232 068	-	232 068	40 784	-	40 784	17 200	48 934	-31 734
IV	P 1 033 737	895 716	113 453	782 263	236 820	-	236 820	38 330	-	38 330	17 188	40 864	-23 676
15 I	P 1 051 809	912 890	115 650	797 240	240 383	-	240 383	38 276	-	38 276	17 190	41 279	-24 090
II	P 1 057 203	922 697	131 667	791 029	249 922	-	249 922	37 724	-	37 724	17 196	38 669	-21 473
III	P 1 067 252	938 808	138 965	799 843	253 163	-	253 163	36 858	-	36 858	17 197	39 809	-22 612
IV	A 1 072 183	940 516	150 208	790 307	261 456	-	261 456	35 147	-	35 147	17 188	31 916	-14 727

Véanse notas al final del capítulo.

11. ADMINISTRACIONES PÚBLICAS

11.7 Deuda según el Protocolo de Déficit Excesivo (PDE) y activos financieros frente a Administraciones Públicas. Porcentajes del PIB pm

Porcentajes

	Deuda según el PDE de Administraciones Públicas (consolidada) (a)	Administración Central			Comunidades Autónomas			Corporaciones Locales			Administraciones de Seguridad Social			
		Deuda según el PDE	Activos financieros frente a Administraciones Públicas (FLA, FFPP y Prestamo a Administraciones de Seguridad Social) (b)	Deuda neta de activos financieros frente a Administraciones Públicas	Deuda según el PDE	Activos financieros frente a Administraciones Públicas	Deuda neta de activos financieros frente a Administraciones Públicas	Deuda según el PDE	Activos financieros frente a Administraciones Públicas	Deuda neta de activos financieros frente a Administraciones Públicas	Deuda según el PDE	Activos financieros frente a Administraciones Públicas (Fondo de Reserva de la Seguridad Social y resto) (c)	Deuda neta de activos financieros frente a Administraciones Públicas	
														10+13 1=4+7+
00	58,0	48,7	2,7	46,1	6,1	-	6,1	3,1	-	3,1	2,9	0,2	2,7	
01	54,2	45,1	2,5	42,6	6,2	-	6,2	2,9	-	2,9	2,7	0,3	2,4	
02	51,3	42,9	2,3	40,6	6,2	-	6,2	2,9	-	2,9	2,5	0,9	1,6	
03	47,6	39,9	2,1	37,8	6,1	-	6,1	2,9	-	2,9	2,3	1,4	0,9	
04	45,3	38,5	2,0	36,5	6,0	-	6,0	2,8	-	2,8	2,1	2,3	-0,1	
05	42,3	35,7	1,8	33,8	6,2	-	6,2	2,7	-	2,7	2,0	2,5	-0,5	
06	38,9	32,4	1,7	30,7	5,9	-	5,9	2,7	-	2,7	1,8	2,2	-0,4	
07	35,5	29,5	1,6	27,9	5,7	-	5,7	2,7	-	2,7	1,6	2,4	-0,8	
08	39,4	33,0	1,5	31,5	6,6	-	6,6	2,8	-	2,8	1,5	3,1	-1,6	
09	52,7	45,2	1,6	43,6	8,6	-	8,6	3,2	-	3,2	1,6	4,3	-2,7	
10	60,1	51,0	1,6	49,4	11,4	-	11,4	3,3	-	3,3	1,6	5,7	-4,1	
11	69,5	58,3	1,6	56,7	13,6	-	13,6	3,4	-	3,4	1,6	5,8	-4,2	
12	85,4	73,1	5,8	67,2	18,1	-	18,1	4,2	-	4,2	1,6	5,7	-4,1	
13 IV	93,7	81,3	8,7	72,6	20,3	-	20,3	4,1	-	4,1	1,7	5,0	-3,3	
14 I	P	96,6	84,0	9,9	74,1	21,8	-	21,8	4,1	-	4,1	1,7	5,0	-3,4
II	P	98,0	85,7	10,4	75,3	22,1	-	22,1	4,1	-	4,1	1,7	5,1	-3,4
III	P	98,4	86,0	10,9	75,2	22,4	-	22,4	3,9	-	3,9	1,7	4,7	-3,1
IV	P	99,3	86,0	10,9	75,1	22,7	-	22,7	3,7	-	3,7	1,7	3,9	-2,3
15 I	P	100,2	87,0	11,0	76,0	22,9	-	22,9	3,6	-	3,6	1,6	3,9	-2,3
II	P	99,8	87,1	12,4	74,6	23,6	-	23,6	3,6	-	3,6	1,6	3,6	-2,0
III	P	99,7	87,7	13,0	74,7	23,6	-	23,6	3,4	-	3,4	1,6	3,7	-2,1
IV	A	99,2	87,0	13,9	73,1	24,2	-	24,2	3,3	-	3,3	1,6	3,0	-1,4

Véanse notas al final del capítulo.

11. ADMINISTRACIONES PÚBLICAS

11.8 Conciliación entre la necesidad de financiación y la variación de la deuda elaborada según el Protocolo de Déficit Excesivo (PDE). Importes

Millones de euros

INE, IGAE y Banco de España

	Variación de la deuda elaborada según el PDE (a)	Necesidad(+) o Capac.(-) de financiación	Adquisiciones netas de activos financieros (b)(c)			Ajustes (b)								
			Total	Frente a Administraciones Públicas	Resto	Total	Otras cuentas pendientes de pago			Otras operaciones financieras frente a Administraciones Públicas	Por variaciones en el tipo de cambio	Otros cambios en volumen de la deuda (d)	Otros ajustes (e)	
							Total	Frente a Administraciones Públicas	Resto					
	1=2+3+6	2	3=4+5	4	5	6=7+10+	7=8+9	8	9	10	11	12	13	
00	12 334	6 608	10 412	282	10 130	-4 686	-5 692	388	-6 080	-669	-37	-	1 713	
01	4 326	3 839	-1 693	626	-2 319	2 180	3 520	54	3 467	-680	-199	-	-461	
02	5 262	3 106	15 256	4 822	10 435	-13 100	-5 340	-8	-5 333	-4 814	-1 084	-1 647	-215	
03	-1 370	2 960	1 032	5 409	-4 377	-5 362	-146	-1 313	1 168	-4 095	-793	-	-328	
04	7 113	364	19 306	8 105	11 200	-12 557	-1 475	325	-1 800	-8 430	-727	-	-1 925	
05	3 591	-11 229	26 575	4 696	21 880	-11 755	-7 791	-1 363	-6 428	-3 333	64	-	-695	
06	-1 311	-22 144	31 074	-410	31 483	-10 241	-12 135	-541	-11 594	951	-178	-	1 122	
07	-8 370	-21 620	26 248	4 216	22 032	-12 998	-9 222	-630	-8 592	-3 586	-166	-295	270	
08	55 973	49 385	23 585	9 647	13 938	-16 997	-7 098	-707	-6 391	-8 940	-352	-63	-543	
09	128 929	118 237	35 866	10 902	24 964	-25 174	-6 212	722	-6 934	-11 623	-129	-48	-7 161	
10	80 559	101 445	7 871	23 261	-15 390	-28 758	-14 570	-8 336	-6 234	-14 925	72	-40	705	
11	94 271	102 908	21 210	22 587	-1 377	-29 847	-31 821	-21 145	-10 676	-1 442	337	849	2 230	
12	147 196	108 903	118 153	100 469	17 683	-79 860	27 516	3 544	23 972	-104 014	313	-1 300	-2 376	
13	75 315	71 241	61 063	58 749	2 314	-56 989	7 769	2 371	5 398	-61 120	281	-172	-3 747	
14	P	67 697	61 319	44 675	32 674	12 001	-38 297	1 892	1 569	323	-34 243	120	-26	-6 041
15	A	38 446	54 965	12 819	29 088	-16 269	-29 338	-322	-406	84	-28 682	2 470	6 546	-9 351
14 II	P	16 763	28 675	23 387	12 232	11 155	-35 300	-19 333	628	-19 961	-12 860	37	-26	-3 118
III	P	7 673	2 773	-3 465	3 790	-7 254	8 365	15 917	3 230	12 686	-7 020	21	-	-553
IV	P	13 598	23 285	-492	-1 863	1 371	-9 195	-11 439	-2 182	-9 257	4 044	64	-	-1 864
15 I	P	18 072	8 144	4 495	2 164	2 332	5 433	6 510	1 707	4 803	-3 871	3 521	6 548	-7 275
II	P	5 393	24 594	3 797	12 269	-8 473	-22 997	-7 462	921	-8 383	-13 191	-308	-2	-2 036
III	P	10 049	2 110	13 166	9 235	3 930	-5 227	4 129	-696	4 825	-8 539	-67	-	-750
IV	A	4 932	20 117	-8 639	5 420	-14 059	-6 547	-3 498	-2 338	-1 160	-3 081	-676	-	709

Véanse notas al final del capítulo.

11. ADMINISTRACIONES PÚBLICAS

11.9 Conciliación entre la necesidad de financiación y la variación de la deuda elaborada según el Protocolo de Déficit Excesivo (PDE). Porcentajes del PIB pm

INE, IGAE y Banco de España

Porcentajes

	Variación de la deuda elaborada según el PDE (a)	Necesidad(+) o Capac.(-) de financiación	Adquisiciones netas de activos financieros (b)(c)			Ajustes (b)							
			Total	Frente a Administraciones Públicas	Resto	Total	Otras cuentas pendientes de pago			Otras operaciones financieras frente a Administraciones Públicas	Por variaciones en el tipo de cambio	Otros cambios en volumen de la deuda (d)	Otros ajustes (e)
							Total	Frente a Administraciones Públicas	Resto				
			1=2+3+6	2	3=4+5	4	5	6=7+10+	7=8+9	8	9	10	11
00	1,9	1,0	1,6	0,0	1,6	-0,7	-0,9	0,1	-1,0	-0,1	-0,0	-	0,3
01	0,6	0,5	-0,2	0,1	-0,3	0,3	0,5	0,0	0,5	-0,1	-0,0	-	-0,1
02	0,7	0,4	2,0	0,7	1,4	-1,7	-0,7	-0,0	-0,7	-0,6	-0,1	-0,2	-0,0
03	-0,2	0,4	0,1	0,7	-0,5	-0,7	-0,0	-0,2	0,1	-0,5	-0,1	-	-0,0
04	0,8	0,0	2,2	1,0	1,3	-1,5	-0,2	0,0	-0,2	-1,0	-0,1	-	-0,2
05	0,4	-1,2	2,9	0,5	2,4	-1,3	-0,8	-0,1	-0,7	-0,4	0,0	-	-0,1
06	-0,1	-2,2	3,1	-0,0	3,2	-1,0	-1,2	-0,0	-1,1	0,1	-0,0	-	0,1
07	-0,8	-2,0	2,4	0,4	2,1	-1,2	-0,9	-0,1	-0,8	-0,3	-0,0	-0,0	0,0
08	5,0	4,4	2,1	0,9	1,2	-1,5	-0,6	-0,1	-0,6	-0,8	-0,0	-0,0	-0,0
09	11,9	11,0	3,3	1,0	2,3	-2,3	-0,6	0,1	-0,6	-1,1	-0,0	-0,0	-0,7
10	7,5	9,4	0,7	2,2	-1,4	-2,7	-1,3	-0,8	-0,6	-1,4	0,0	-0,0	0,1
11	8,8	9,6	2,0	2,1	-0,1	-2,8	-3,0	-2,0	-1,0	-0,1	0,0	0,1	0,2
12	14,1	10,4	11,3	9,6	1,7	-7,7	2,6	0,3	2,3	-10,0	0,0	-0,1	-0,2
13	7,3	6,9	5,9	5,7	0,2	-5,5	0,8	0,2	0,5	-5,9	0,0	-0,0	-0,4
14	6,5	5,9	4,3	3,2	1,2	-3,7	0,2	0,2	0,0	-3,3	0,0	-0,0	-0,6
15	3,6	5,1	1,2	2,7	-1,5	-2,7	-0,0	-0,0	0,0	-2,7	0,2	0,6	-0,9
14 //	P	1,6	2,8	2,2	1,2	1,1	-3,4	-1,9	0,1	-1,9	-1,2	0,0	-0,0
14 ///	P	0,7	0,3	-0,3	0,4	-0,7	0,8	1,5	0,3	1,2	-0,7	0,0	-0,1
14 IV	P	1,3	2,2	-0,0	-0,2	0,1	-0,9	-1,1	-0,2	-0,9	0,4	0,0	-0,2
15 /	P	1,7	0,8	0,4	0,2	0,2	0,5	0,6	0,2	0,5	-0,4	0,3	0,6
15 //	P	0,5	2,3	0,4	1,2	-0,8	-2,1	-0,7	0,1	-0,8	-1,2	-0,0	-0,0
15 ///	P	0,9	0,2	1,2	0,9	0,4	-0,5	0,4	-0,1	0,5	-0,8	-0,0	-0,1
15 IV	A	0,5	1,9	-0,8	0,5	-1,3	-0,6	-0,3	-0,2	-0,1	-0,3	-0,1	0,1

Véanse notas al final del capítulo.

11. ADMINISTRACIONES PÚBLICAS

11.10 Adquisición neta de activos financieros

Millones de euros

	Total	Por instrumentos									Por sectores de contrapartida			
		Efectivo y depósitos		Valores representativos de deuda			Préstamos	Participaciones en el capital y en fondos de inversión	Sistemas de seguros, de pensiones y de garantías estandarizadas	Derivados financieros	Otras cuentas pendientes de cobro	Residentes	Del cual: Frente a Administraciones Públicas	Resto del mundo
		Total	Del cual: Depósitos en el Banco de España	Total	A corto plazo	A largo plazo								
							9+10+11	1=2+4+7+8+2	3	4=5+6	5	6	7	8
00	10 412	11 095	8 351	716	58	658	200	-3 219	-	-122	1 743	10 362	282	49
01	-1 693	-2 496	-17 060	782	75	708	1 119	-3 648	-	-131	2 682	-1 860	626	166
02	15 256	8 116	1 785	4 708	189	4 519	1 241	-1 799	-	-164	3 154	14 998	4 822	258
03	1 032	-4 203	1 767	4 091	-298	4 389	1 163	193	-	-171	-43	988	5 409	44
04	19 306	6 131	-1 817	9 358	1 019	8 339	1 714	-443	-	-123	2 669	18 044	8 105	1 262
05	26 575	11 377	-695	7 928	508	7 419	656	463	-	-7	6 158	22 022	4 696	4 553
06	31 074	13 343	1 780	9 545	-1 372	10 917	2 033	258	-	-3	5 898	19 984	-410	11 089
07	26 248	12 168	2 973	9 748	527	9 221	2 021	504	-	-9	1 817	19 568	4 216	6 680
08	23 585	819	740	19 159	510	18 649	2 539	838	-	27	203	20 479	9 647	3 106
09	35 866	17 814	12 463	6 210	-38	6 248	8 128	344	-	45	3 324	44 639	10 902	-8 773
10	7 871	-24 635	-21 896	9 476	2 525	6 951	6 901	8 251	-	-31	7 910	10 476	23 261	-2 605
11	21 210	-17 606	-3 911	-6 631	-1 506	-5 125	12 463	-478	-	37	33 423	15 771	22 587	5 438
12	118 153	7 170	3 584	-5 511	3 006	-8 517	109 681	3 489	-	165	3 159	102 817	100 469	15 336
13	61 063	-13 276	-6 893	-9 523	-3 370	-6 153	75 470	1 769	-	177	6 446	52 874	58 749	8 190
14	P	44 675	10 982	-2 062	-13 823	-1 863	-11 960	46 874	1 113	-	-470	41 052	32 674	3 623
15	A	12 819	1 485	68	-11 884	1 335	-13 218	33 886	-3 704	-	-6 964	17 265	29 088	-4 446
14 /	P	25 244	11 546	-291	1 018	2 061	-1 042	16 678	624	-	-4 622	25 238	18 515	6
14 //	P	23 387	9 832	3 072	-440	-3 065	2 626	13 203	2 312	-	-1 520	22 038	12 232	1 349
14 ///	P	-3 465	-7 293	-4 771	-3 756	1 885	-5 641	11 878	-923	-	-3 371	-3 728	3 790	264
14 IV	P	-492	-3 103	-72	-10 646	-2 743	-7 902	5 115	-901	-	-9 043	-2 496	-1 863	2 004
15 /	P	4 495	11 023	3	1 831	1 805	26	238	-3 556	-	-5 040	5 888	2 164	-1 392
15 //	P	3 797	-2 741	3 784	-3 099	249	-3 349	15 332	452	-	-6 146	3 797	12 269	0
15 ///	P	13 166	4 615	13 777	1 178	563	615	7 104	29	-	240	13 166	9 235	-1
15 IV	A	-8 639	-11 412	-17 496	-11 793	-1 282	-10 511	11 212	-629	-	-3 983	-5 586	5 420	-3 053

11. ADMINISTRACIONES PÚBLICAS

11.11 Pasivos netos contraídos

Millones de euros

	Total	Por instrumentos								Por sectores de contrapartida				
		Efectivo y depósitos	Valores representativos de deuda			Préstamos			Participaciones en el capital y en fondos de inversión	Otras cuentas pendientes de pago	Residentes	Del cual: Frente a Administraciones Públicas	Resto del mundo	
			Total	A corto plazo	A largo plazo	Total	A corto plazo	A largo plazo						
1=2+3+6+9+10	2	3	4	5	6	7	8	9	10	11	12	13		
00	17 020	-49	10 966	-8 567	19 533	410	427	-17	-	5 692	-18 696	282	35 715	
01	2 146	-73	5 259	-5	5 265	480	990	-510	-	-3 520	-9 557	626	11 703	
02	18 362	1 260	10 986	2 759	8 227	776	-784	1 561	-	5 340	8 105	4 822	10 257	
03	3 992	173	2 806	871	1 935	867	493	374	-	146	11 886	5 409	-7 895	
04	19 670	236	10 078	-366	10 443	7 881	47	7 835	-	1 475	-7 924	8 105	27 594	
05	15 346	255	7 313	-3 689	11 002	-12	-1 987	1 974	-	7 791	12 415	4 696	2 932	
06	8 930	266	-3 892	-1 098	-2 793	420	292	128	-	12 135	-1 497	-410	10 427	
07	4 628	243	-4 701	14 860	-19 560	-136	69	-205	-	9 222	17 883	4 216	-13 255	
08	72 970	113	52 603	26 818	25 785	13 156	3 161	9 995	-	7 098	58 425	9 647	14 544	
09	154 103	48	132 958	33 875	99 082	12 635	1 686	10 949	2 250	6 212	96 036	10 902	58 067	
10	109 316	116	75 706	-15 184	90 890	18 925	-1 337	20 262	-	14 570	82 962	23 261	26 354	
11	124 118	101	75 357	3 360	71 997	16 838	6 794	10 045	-	31 821	131 306	22 587	-7 188	
12	227 056	-4	65 990	-9 658	75 648	188 586	-93	188 679	-	-27 516	167 330	100 469	59 725	
13	132 304	15	89 674	15 481	74 193	50 384	-3 060	53 444	-	-7 769	64 380	58 749	67 925	
14	105 994	151	53 397	-2 952	56 349	54 339	-459	54 798	-	-1 892	56 618	32 674	49 376	
15	67 784	209	51 212	4 623	46 590	16 041	-380	16 421	-	322	4 097	29 088	63 686	
14 /	P	31 830	30	24 917	-4 297	29 215	23 630	-1 359	24 989	-	-16 747	27 786	18 515	4 044
II	P	52 062	77	20 096	-840	20 936	12 556	827	11 729	-	-19 333	25 811	12 232	26 251
III	P	-692	60	7 060	1 388	5 673	8 106	130	7 976	-	-15 917	14 016	3 790	-14 708
IV	P	22 793	-16	1 323	797	525	10 048	-57	10 104	-	-11 439	-10 995	-1 863	33 789
15 /	P	12 639	30	19 953	-549	20 503	-835	2 180	-3 015	-	-6 510	-10 877	2 164	23 516
II	P	28 391	70	11 501	820	10 681	9 358	117	9 241	-	7 462	6 982	12 269	21 408
III	P	15 276	70	15 777	4 190	11 588	3 557	-428	3 985	-	-4 129	2 333	9 235	12 942
IV	A	11 478	38	3 981	163	3 819	3 961	-2 249	6 210	-	3 498	5 659	5 420	5 820

11. ADMINISTRACIONES PÚBLICAS

11.12 Deuda según el Protocolo de Déficit Excesivo (PDE) por instrumentos

Millones de euros y porcentajes

	Total	Porcentajes del PIB pm	Efectivo y depósitos	Valores representativos de deuda			Préstamos			Pro memoria: Deuda según el PDE en poder de Administraciones Públicas (a)	
				Total	A corto plazo	A largo plazo	Total	A corto plazo	A largo plazo		
											4=5+6
1=3+4+7	2	3	4=5+6	5	6	7=8+9	8	9	10		
00	374 557	58,0	2 595	314 607	13 617	300 990	57 356	5 809	51 547	18 355	
01	378 883	54,2	2 522	318 532	13 478	305 054	57 830	6 799	51 031	19 187	
02	384 145	51,3	2 134	323 779	16 007	307 771	58 232	6 014	52 218	23 999	
03	382 775	47,6	2 307	321 441	17 006	304 435	59 027	6 507	52 519	28 120	
04	389 888	45,3	2 543	320 460	15 578	304 882	66 885	6 554	60 331	36 581	
05	393 479	42,3	2 798	323 784	11 354	312 430	66 897	4 567	62 330	39 978	
06	392 168	38,9	3 064	321 797	11 686	310 110	67 308	4 859	62 448	39 066	
07	383 798	35,5	3 307	313 618	26 307	287 312	66 873	4 928	61 945	42 720	
08	439 771	39,4	3 420	356 381	53 033	303 348	79 970	8 089	71 881	51 679	
09	568 700	52,7	3 468	472 678	86 395	386 283	92 555	9 775	82 780	63 274	
10	649 259	60,1	3 584	534 226	68 929	465 297	111 449	8 438	103 011	78 338	
11	743 530	69,5	3 685	610 699	74 185	536 514	129 146	15 232	113 914	79 781	
12	890 726	85,4	3 681	669 887	60 576	609 311	217 157	15 139	202 019	185 030	
13 /	966 041	93,7	3 696	765 746	78 977	686 769	196 598	12 078	184 520	218 687	
14 /	P	995 703	96,6	3 726	788 962	72 474	716 487	203 015	10 720	192 296	236 956
II	P	1 012 466	98,0	3 804	804 833	74 652	730 181	203 829	11 546	192 283	249 521
III	P	1 020 139	98,4	3 863	815 106	74 078	741 029	201 170	11 676	189 493	238 698
IV	P	1 033 737	99,3	3 847	825 151	77 611	747 540	204 739	11 620	193 119	234 844
15 /	P	1 051 809	100,2	3 878	835 940	75 220	760 720	211 991	13 800	198 191	182 549
II	P	1 057 203	99,8	3 948	847 925	75 764	772 161	205 330	13 917	191 413	196 064
III	P	1 067 252	99,7	4 018	861 647	79 374	782 273	201 587	13 489	188 098	203 691
IV	A	1 072 183	99,2	4 056	873 570	80 798	792 772	194 557	11 239	183 318	206 770

Véanse notas al final del capítulo.

11. ADMINISTRACIONES PÚBLICAS

11.13 Deuda según el Protocolo de Déficit Excesivo (PDE)
por sectores de contrapartida, monedas y plazos residuales

Millones de euros

	Total	Por sectores de contrapartida					Por monedas		Por plazos residuales			
		Sectores residentes			Resto del mundo	Euros	Otras monedas distintas del euro	Hasta 1 año		A más de 1 año		
		Total	Instituciones financieras	Resto sectores residentes				Valores representativos de deuda	Préstamos	Valores representativos de deuda	Préstamos, efectivo y depósitos	
					Del cual: Banco de España							
1=2+6	2=3+5	3	4	5	6	7	8	9	10	11	12	
00	374 557	230 413	187 476	14 450	42 937	144 145	364 220	10 338	66 962	6 438	247 645	53 513
01	378 883	222 285	181 924	13 952	40 361	156 598	369 057	9 827	63 089	7 427	255 443	52 924
02	384 145	217 826	184 546	16 305	33 280	166 319	376 268	7 877	73 351	6 612	250 427	53 754
03	382 775	231 631	191 760	18 626	39 871	151 144	375 862	6 913	69 332	7 105	252 109	54 229
04	389 888	214 655	172 904	20 029	41 750	175 233	384 732	5 156	67 133	7 152	253 326	62 277
05	393 479	207 687	173 202	21 023	34 485	185 792	389 387	4 092	64 729	5 165	259 055	64 530
06	392 168	195 771	159 170	19 013	36 601	196 397	389 122	3 046	64 427	5 457	257 370	64 914
07	383 798	200 346	163 411	18 292	36 935	183 452	381 338	2 460	65 930	5 511	247 689	64 669
08	439 771	232 639	180 843	20 342	51 796	207 132	436 803	2 969	86 080	8 672	270 301	74 718
09	568 700	322 932	247 277	23 263	75 655	245 768	564 575	4 125	123 443	10 358	349 235	85 664
10	649 259	371 640	269 194	26 106	102 446	277 619	645 235	4 024	129 226	9 021	404 999	106 012
11	743 530	475 830	336 037	35 313	139 793	267 700	739 785	3 745	140 101	15 815	470 598	117 016
12	890 726	557 301	395 924	37 602	161 377	333 425	887 227	3 499	145 703	15 723	524 184	205 116
13 IV	966 041	589 795	425 601	37 852	164 194	376 245	962 628	3 413	170 173	12 661	595 573	187 633
14 I	P 995 703	608 437	454 650	38 777	153 787	387 266	992 294	3 409	167 617	11 327	621 345	195 414
II	P 1 012 466	592 232	459 563	38 114	132 669	420 234	1 009 047	3 419	171 613	12 154	633 220	195 479
III	P 1 020 139	606 528	456 094	38 578	150 434	413 611	1 016 925	3 214	172 479	12 275	642 628	192 758
IV	P 1 033 737	607 610	460 896	40 280	146 714	426 128	1 031 000	2 738	177 034	12 664	648 117	195 922
15 I	P 1 051 809	601 728	450 746	45 244	150 982	450 081	1 049 054	2 755	176 396	14 872	659 544	200 997
II	P 1 057 203	598 107	454 590	58 467	143 518	459 096	1 054 464	2 738	178 462	14 953	669 463	194 325
III	P 1 067 252	597 495	453 529	73 303	143 966	469 757	1 064 829	2 422	183 416	14 506	678 231	191 099
IV	A 1 072 183	598 956	461 810	88 919	137 146	473 227	1 069 842	2 342	171 206	11 540	702 364	187 074

Véanse notas al final del capítulo.

11. EMPRESAS PÚBLICAS

11.14 Deuda por Administraciones Públicas propietarias
de las Empresas Públicas no incluidas en el sector
Administraciones Públicas (a)

Millones de euros y porcentajes

	Importes					Porcentajes del PIB pm					Pro memoria: PIB pm (b)
	Total	Administración Central	Comunidades Autónomas	Corporaciones Locales	Administraciones de Seguridad Social	Total	Administración Central	Comunidades Autónomas	Corporaciones Locales	Administraciones de Seguridad Social	
	1=2a5	2	3	4	5	6= 7a10	7	8	9	10	11
00	14 961	10 131	2 832	1 997	-	2,3	1,6	0,4	0,3	-	646 250
01	15 558	9 874	3 443	2 242	-	2,2	1,4	0,5	0,3	-	699 528
02	16 705	9 695	4 557	2 453	-	2,2	1,3	0,6	0,3	-	749 288
03	20 576	11 408	6 184	2 983	-	2,6	1,4	0,8	0,4	-	803 472
04	19 081	9 292	6 561	3 228	-	2,2	1,1	0,8	0,4	-	861 420
05	20 827	10 961	6 233	3 633	-	2,2	1,2	0,7	0,4	-	930 566
06	25 091	13 549	7 629	3 914	-	2,5	1,3	0,8	0,4	-	1 007 974
07	31 052	17 069	9 138	4 845	-	2,9	1,6	0,8	0,4	-	1 080 807
08	35 649	20 519	9 382	5 747	-	3,2	1,8	0,8	0,5	-	1 116 207
09	43 464	24 219	11 366	7 878	-	4,0	2,2	1,1	0,7	-	1 079 034
10	48 684	28 658	10 958	9 068	-	4,5	2,7	1,0	0,8	-	1 080 913
11	49 188	31 677	9 551	7 960	-	4,6	3,0	0,9	0,7	-	1 070 413
12	47 472	33 436	7 106	6 930	-	4,6	3,2	0,7	0,7	-	1 042 872
13 IV	45 824	33 270	6 133	6 421	-	4,4	3,2	0,6	0,6	-	1 031 272
14 I	P 44 651	33 041	5 700	5 910	-	4,3	3,2	0,6	0,6	-	1 031 035
II	P 43 717	32 844	5 725	5 148	-	4,2	3,2	0,6	0,5	-	1 033 071
III	P 43 591	32 923	5 733	4 935	-	4,2	3,2	0,6	0,5	-	1 036 554
IV	P 43 546	33 054	5 520	4 972	-	4,2	3,2	0,5	0,5	-	1 041 160
15 I	P 44 141	33 588	5 473	5 081	-	4,2	3,2	0,5	0,5	-	1 049 244
II	P 43 709	33 058	5 344	5 306	-	4,1	3,1	0,5	0,5	-	1 059 664
III	P 43 979	33 267	5 453	5 259	-	4,1	3,1	0,5	0,5	-	1 070 543
IV	A 43 202	33 068	4 997	5 137	-	4,0	3,1	0,5	0,5	-	1 081 190

Véanse notas al final del capítulo.

11. OTRA INFORMACIÓN

11.15 Relaciones España-Unión Europea

Secretaría General del Tesoro y Política Financiera e IGAE

Millones de euros

	Saldo	Ingresos líquidos procedentes de la Unión Europea									Pagos líquidos a la Unión Europea					
		Total	FEAGA (a)	FEADER (a)	FEP (b)	FEOGA Garantía (a)	FEOGA Orientación IFOP (a)(b)	FEDER	FSE	Fondo de Cohesión	Otros	Total	Recursos propios tradicionales	Recurso IVA	Recurso PNB/RNB	Otros
	1=2-12	2=3a11	3	4	5	6	7	8	9	10	11	12=13a16	13	14	15	16
02	8 347	14 950	-	-	-	5 933	978	4 046	1 795	2 121	78	6 603	585	2 525	3 406	87
03	8 673	16 615	-	-	-	6 459	1 274	5 344	1 653	1 807	79	7 942	753	2 656	4 405	129
04	7 810	15 907	-	-	-	6 319	1 127	4 712	1 774	1 908	68	8 098	955	1 921	5 084	137
05	4 874	14 803	-	-	-	6 407	1 270	3 851	1 784	1 391	100	9 929	1 097	2 329	6 401	103
06	2 360	12 635	-	-	-	6 655	1 095	2 214	1 251	1 283	137	10 275	1 198	2 374	6 547	157
07	2 167	12 052	-	-	-	5 712	1 024	2 761	1 691	813	50	9 884	1 290	2 488	5 937	169
08	1 018	11 255	5 476	977	8	-	482	2 713	720	741	139	10 237	1 190	2 579	6 280	188
09	30	11 125	6 068	618	9	-	62	2 485	989	801	95	11 095	1 002	1 528	8 362	203
10	2 000	12 005	5 925	858	3	-	198	2 788	526	1 920	-214	10 004	1 158	760	7 868	218
11	1 197	12 575	5 807	981	7	-	244	2 940	1 590	854	153	11 378	1 170	1 964	8 001	242
12	2 693	13 283	5 785	818	8	-	178	4 037	1 434	844	179	10 590	1 085	1 317	7 966	222
13	P 1 100	12 726	5 811	1 039	7	-	351	3 890	870	648	112	11 625	993	1 292	9 064	277
14	P -1 616	10 540	5 489	964	9	-	222	2 535	593	625	103	12 156	1 136	1 323	9 414	283
15	P 2 307	12 934	5 584	1 169	-	-	165	4 370	1 095	256	294	10 627	1 319	1 314	7 727	268
15 E-F	P 1 680	4 891	4 580	-	-	-	2	88	138	61	22	3 210	191	545	2 352	122
16 E-F	P 2 414	4 845	3 514	393	-	-	12	582	289	3	51	2 430	229	378	1 654	169
15 Mar	P -164	779	69	405	-	-	42	201	41	-	21	943	106	122	715	-
Abr	P -158	786	60	174	-	-	0	491	13	31	17	944	107	122	715	-
May	P 530	1 488	122	93	-	-	1	805	363	92	12	957	120	122	715	0
Jun	P -56	627	123	23	-	-	16	439	17	3	6	683	97	85	501	-
Jul	P 499	1 000	63	8	-	-	0	658	249	-	23	501	91	49	286	75
Ago	P 505	1 214	247	212	-	-	6	674	29	-	45	708	115	97	496	0
Sep	P 167	533	45	28	-	-	1	316	77	57	9	366	118	37	212	-
Oct	P -731	55	-	-	-	-	0	19	14	5	17	786	123	97	565	-
Nov	P -732	187	62	29	-	-	28	42	12	-	13	919	130	0	784	4
Dic	P 767	1 376	214	198	-	-	68	638	143	8	108	609	120	38	384	68
16 Ene	P 1 796	2 037	1 811	146	-	-	0	14	17	3	45	241	109	115	-2	19
Feb	P 618	2 808	1 703	247	-	-	11	568	273	-	6	2 189	120	264	1 656	150

Véanse notas al final del capítulo.

NOTAS A LOS CUADROS DEL CAPÍTULO 11. ADMINISTRACIONES PÚBLICAS

Cuadro 11.1

a. Pasivos emitidos por Administraciones Públicas en poder de otras Administraciones Públicas, otras cuentas pendientes de pago y ajustes por diferencias entre el valor de mercado y el valor nominal de los pasivos, la contracción de pasivos por acciones y otras participaciones (PF.5), así como otros ajustes como consecuencia de reclasificaciones de unidades institucionales y otras revisiones de información.

b. El PIB a precios de mercado se ha elaborado a partir de la serie oficial de la CNE trimestral que publica el INE agregando los últimos cuatro trimestres para cada fecha de referencia.

Nota: Pueden existir diferencias entre los datos de este cuadro y los que figuran en el cuadro 2.9, por revisiones posteriores al envío de la Notificación PDE a la Comisión Europea.

Cuadro 11.2

Nota: Los porcentajes de los trimestres se calculan: 1) cuando se dispone del PIB de los cuatro trimestres del año en cuestión se toma como referencia el PIB del año; 2) cuando no se dispone del PIB de los cuatro trimestres del año en cuestión se toma como referencia el PIB anual que resulta de agregar el PIB trimestral de los últimos cuatro trimestres.

Véanse notas al cuadro 11.1

Cuadro 11.3

Véanse notas a los cuadros 11.1 y 11.2

Cuadro 11.4

Véanse notas al cuadro 11.1

Cuadro 11.5

Véanse notas al cuadro 11.2

Cuadro 11.6

a. La deuda según el PDE del sector Administraciones Públicas no incluye los activos financieros/pasivos contraídos por Administraciones Públicas en poder de otras Administraciones Públicas (columnas 3, 6, 9 y 12)

b. Financiación realizada por el Fondo de Liquidez Autonómica (FLA), pagos realizados a proveedores por cuenta de Comunidades Autónomas y Corporaciones Locales por el Fondo de Financiación de Pagos a Proveedores (FFPP) y préstamo del Estado a la Seguridad Social.

c. Deuda emitida por el Estado en poder del Fondo de Reserva de la Seguridad Social, del Fondo de Garantía Salarial (FOGASA), de las Mutuas de Accidentes de Trabajo y Enfermedades Profesionales y del Fondo de Prevención y Rehabilitación.

Cuadro 11.7

Nota: Los porcentajes de los trimestres se calculan: 1) cuando se dispone del PIB de los cuatro trimestres del año en cuestión se toma como referencia el PIB del año; 2) cuando no se dispone del PIB de los cuatro trimestres del año en cuestión se toma como referencia el PIB anual que resulta de agregar el PIB trimestral de los últimos cuatro trimestres.

Véanse notas al cuadro 11.6

Cuadro 11.8

a. Variaciones anuales de la columna 11 del cuadro 11.1.

b. Un signo positivo significa que el concepto correspondiente contribuye a incrementar la deuda; un signo negativo, que contribuye a disminuirla.

c. Columna detallada en el cuadro 11.10.

d. Incluye efectos como los producidos por reclasificación de unidades institucionales o instrumentos financieros.

e. Incluye los ajustes por los intereses devengados menos los intereses pagados, por primas de emisión o de amortización, por la diferencia entre el nominal emitido y el efectivo captado en las emisiones a descuento, por pérdidas o ganancias de capital realizadas en la amortización anticipada de pasivos, por discrepancias entre la Capacidad (+) o Necesidad (-) de Financiación y las Operaciones Financieras Netas, y la contracción de pasivos por acciones y otras participaciones (PF.5).

Cuadro 11.9

Nota: Los porcentajes de los trimestres se calculan: 1) cuando se dispone del PIB de los cuatro trimestres del año en cuestión se toma como referencia el PIB del año; 2) Cuando no se dispone del PIB de los cuatro trimestres del año en cuestión se toma como referencia el PIB anual que resulta de agregar el PIB trimestral de los últimos cuatro trimestres.

Véanse notas al cuadro 11.8

Cuadro 11.12

a. Que ya aparecen deducidos de las columnas 3 a 9.

Nota: Pueden existir diferencias entre los datos de este cuadro y los que figuran en el cuadro 2.9 por revisiones posteriores al envío de la Notificación PDE a la Comisión Europea.

Cuadro 11.13

Nota: Pueden existir diferencias entre los datos de este cuadro y los que figuran en el cuadro 2.9, por revisiones posteriores al envío de la Notificación PDE a la Comisión Europea.

Cuadro 11.14

a. Principales organismos no administrativos, entes y empresas no clasificadas como Administraciones Públicas. La deuda de estas unidades no está sujeta al (es decir, no está incluida en el ámbito del) Protocolo de Déficit Excesivo (PDE), por lo que no se incluye en las Notificaciones a la Comisión a que se refiere ese procedimiento. En este cuadro se presenta la deuda de estas unidades para recoger su montante elaborado de forma homogénea a la deuda PDE.

b. El PIB a precios de mercado se ha elaborado a partir de la serie oficial de la CNE trimestral que publica el INE agregando los últimos cuatro trimestres para cada fecha de referencia.

Cuadro 11.15

a. Con motivo de la reforma de la Política Agraria Común (PAC) en 2004 (Reglamento (CE) 1782/2003 y desarrollos posteriores), y en virtud del Reglamento (CE) 1290/2005, se crean dos nuevos fondos europeos agrícolas, el Fondo Agrícola de Garantía (FEAGA) y el Fondo Europeo Agrícola de Desarrollo Rural (FEADER), que vienen a sustituir al anterior Fondo Europeo de Orientación y Garantía Agrícola (FEOGA) en sus dos vertientes: Garantía y Orientación.

b. Al mismo tiempo en virtud del Reglamento (CE) 1198/2006, el Instrumento Financiero de Orientación Pesquera (IFOP) ha sido sustituido por el Fondo Europeo de Pesca (FEP).

CAPÍTULO 12 ADMINISTRACIÓN CENTRAL Y ADMINISTRACIONES DE SEGURIDAD SOCIAL

12. ADMINISTRACIÓN CENTRAL

12.1 Capacidad (+) o necesidad (-) de financiación, pasivos en circulación y deuda según el Protocolo de Déficit Excesivo (PDE). Importes

Capacidad (+) o necesidad (-) de financiación: INE e IGAE. PIB pm: INE.

Millones de euros

1	Capacidad (+) o Necesidad (-) de financiación	Pasivos en circulación y deuda según el PDE							9=2-3	10	Pro memoria: PIB pm (b)	
		Pasivos en circulación según las Cuentas Financieras de la Economía Española	Ajustes por pasivos no incluidos en la deuda PDE, por valoración y otros (a)									Deuda según el PDE
			Total	Deuda PDE de la Administración Central en poder de otras unidades de la Administración Central	Otras cuentas pendientes de pago			Ajustes de valoración y otros				
					Total	En poder de otras Administraciones Públicas	Resto					
2	3=4+5+8	4	5=6+7	6	7	8						
00		-6 825	341 648	26 834	-	8 838	260	8 578	17 996	314 814	646 250	
01		-4 989	341 879	26 389	-	6 349	507	5 842	20 041	315 490	699 528	
02		-4 516	358 628	37 053	-	9 127	794	8 333	27 926	321 575	749 288	
03		-5 178	353 574	33 071	-	8 928	1 879	7 050	24 143	320 504	803 472	
04		-8 172	371 877	39 938	-	8 333	1 792	6 541	31 605	331 939	861 420	
05		4 540	376 568	44 771	-	10 875	3 093	7 782	33 896	331 797	930 566	
06		8 992	362 164	35 795	-	16 242	3 695	12 547	19 553	326 369	1 007 974	
07		13 858	347 003	28 134	-	18 051	4 049	14 001	10 084	318 869	1 080 807	
08		-32 270	414 756	45 896	-	21 577	4 818	16 759	24 318	368 860	1 116 207	
09		-98 424	545 395	57 726	-	26 853	4 034	22 819	30 873	487 670	1 079 034	
10		-51 752	577 276	25 719	-	29 348	5 399	23 949	-3 629	551 557	1 080 913	
11		-38 501	660 429	36 191	-	31 198	4 767	26 431	4 993	624 238	1 070 413	
12		-82 592	871 929	110 073	64 302	35 462	4 619	30 843	10 309	761 856	1 042 872	
13		-49 207	996 045	158 100	77 723	32 536	5 192	27 344	47 841	837 945	1 031 272	
14	P	-38 209	1 143 922	248 206	80 527	36 696	6 584	30 111	130 983	895 716	1 041 160	
15	A	-28 176	1 129 167	188 651	24 646	37 785	7 687	30 098	126 221	940 516	1 081 190	
14 //	P	-16 296	1 105 785	220 700	89 501	31 589	7 433	24 155	99 611	885 085	1 033 071	
///	P	-6 477	1 116 537	224 760	77 008	29 283	5 605	23 678	118 470	891 777	1 036 554	
IV	P	-7 598	1 143 922	248 206	80 527	36 696	6 584	30 111	130 983	895 716	1 041 160	
15 /	P	-9 916	1 127 655	214 765	25 619	32 903	6 224	26 679	156 242	912 890	1 049 244	
///	P	-11 459	1 089 015	166 318	25 727	33 908	6 635	27 272	106 684	922 697	1 059 664	
///	P	-3 013	1 120 845	182 037	24 917	35 075	7 797	27 277	122 045	938 808	1 070 543	
IV	A	-3 788	1 129 167	188 651	24 646	37 785	7 687	30 098	126 221	940 516	1 081 190	

Véanse notas al final del capítulo.

12. ADMINISTRACIÓN CENTRAL

12.2 Capacidad (+) o necesidad (-) de financiación, pasivos en circulación y deuda según el Protocolo de Déficit Excesivo (PDE). Porcentajes del PIB pm

Capacidad (+) o necesidad (-) de financiación: INE e IGAE. PIBpm: INE

Porcentajes

1	Capacidad (+) o Necesidad (-) de financiación	Pasivos en circulación y deuda según el PDE							9=2-3	10	Pro memoria: PIB pm (b)	
		Pasivos en circulación según las Cuentas Financieras de la Economía Española	Ajustes por pasivos no incluidos en la deuda PDE, por valoración y otros (a)									Deuda según el PDE
			Total	Deuda PDE de la Administración Central en poder de otras unidades de la Administración Central	Otras cuentas pendientes de pago			Ajustes de valoración y otros				
					Total	En poder de otras Administraciones Públicas	Resto					
2	3=4+5+8	4	5=6+7	6	7	8						
00		-1,1	52,9	4,2	-	1,4	0,0	1,3	2,8	48,7	646 250	
01		-0,7	48,9	3,8	-	0,9	0,1	0,8	2,9	45,1	699 528	
02		-0,6	47,9	4,9	-	1,2	0,1	1,1	3,7	42,9	749 288	
03		-0,6	44,0	4,1	-	1,1	0,2	0,9	3,0	39,9	803 472	
04		-0,9	43,2	4,6	-	1,0	0,2	0,8	3,7	38,5	861 420	
05		0,5	40,5	4,8	-	1,2	0,3	0,8	3,6	35,7	930 566	
06		0,9	35,9	3,6	-	1,6	0,4	1,2	1,9	32,4	1 007 974	
07		1,3	32,1	2,6	-	1,7	0,4	1,3	0,9	29,5	1 080 807	
08		-2,9	37,2	4,1	-	1,9	0,4	1,5	2,2	33,0	1 116 207	
09		-9,1	50,5	5,3	-	2,5	0,4	2,1	2,9	45,2	1 079 034	
10		-4,8	53,4	2,4	-	2,7	0,5	2,2	-0,3	51,0	1 080 913	
11		-3,6	61,7	3,4	-	2,9	0,4	2,5	0,5	58,3	1 070 413	
12		-7,9	83,6	10,6	6,2	3,4	0,4	3,0	1,0	73,1	1 042 872	
13		-4,8	96,6	15,3	7,5	3,2	0,5	2,7	4,6	81,3	1 031 272	
14	P	-3,7	109,9	23,8	7,7	3,5	0,6	2,9	12,6	86,0	1 041 160	
15	A	-2,6	104,4	17,4	2,3	3,5	0,7	2,8	11,7	87,0	1 081 190	
14 //	P	-1,6	107,0	21,4	8,7	3,1	0,7	2,3	9,6	85,7	1 033 071	
///	P	-0,6	107,7	21,7	7,4	2,8	0,5	2,3	11,4	86,0	1 036 554	
IV	P	-0,7	109,9	23,8	7,7	3,5	0,6	2,9	12,6	86,0	1 041 160	
15 /	P	-0,9	107,5	20,5	2,4	3,1	0,6	2,5	14,9	87,0	1 049 244	
///	P	-1,1	102,8	15,7	2,4	3,2	0,6	2,6	10,1	87,1	1 059 664	
///	P	-0,3	104,7	17,0	2,3	3,3	0,7	2,5	11,4	87,7	1 070 543	
IV	A	-0,4	104,4	17,4	2,3	3,5	0,7	2,8	11,7	87,0	1 081 190	

Véanse notas al final del capítulo.

12. ADMINISTRACIÓN CENTRAL

12.3 Conciliación entre la necesidad de financiación y la variación de la deuda elaborada según el Protocolo de Déficit Excesivo (PDE). Importes

INE, IGAE y Banco de España

Millones de euros

	Variación de la deuda elaborada según el PDE (a)	Necesidad(+) o Capac.(-) de financiación	Adquisiciones netas de activos financieros (b)(c)			Ajustes (b)							
			Total	Frente a Administraciones Públicas	Resto	Total	Otras cuentas pendientes de pago			Otras operaciones financieras frente a unidades de la Administración Central	Por variaciones en el tipo de cambio	Otros cambios en volumen de la deuda (d)	Otros ajustes (e)
							Total	Frente a otras Administraciones Públicas	Resto				
00	11 451	6 825	5 526	-83	5 609	-900	-3 054	367	-3 421	-	-116	-	2 271
01	676	4 989	-5 983	133	-6 116	1 670	1 966	-247	2 213	-	-262	-	-34
02	6 085	4 516	4 664	-380	5 045	-3 095	-635	-287	-347	-	-941	-1 647	127
03	-1 071	5 178	-6 233	-121	-6 112	-16	580	-1 084	1 664	-	-648	-	52
04	11 436	8 172	4 956	38	4 918	-1 693	551	87	464	-	-692	-	-1 551
05	-143	-4 540	6 250	-1	6 251	-1 852	-1 466	-1 302	-165	-	-3	-	-383
06	-5 428	-8 992	7 893	41	7 851	-4 328	-5 624	-602	-5 022	-	-110	-	1 405
07	-7 500	-13 858	7 825	45	7 780	-1 466	-1 894	-354	-1 539	-	-60	-64	552
08	49 991	32 270	21 630	286	21 344	-3 909	-3 321	-769	-2 552	-	-408	-63	-117
09	118 810	98 424	31 767	-114	31 881	-11 382	-4 516	785	-5 300	-	-152	-48	-6 666
10	63 887	51 752	13 731	8 503	5 228	-1 596	-3 128	-1 365	-1 763	-	-41	-40	1 612
11	72 681	38 501	32 174	21 529	10 645	2 006	-896	632	-1 528	-	129	-46	2 823
12	137 618	82 592	124 022	103 455	20 567	-68 996	-2 241	148	-2 389	-64 302	202	-1 300	-1 356
13	76 089	49 207	69 202	66 824	2 378	-42 319	1 950	-573	2 523	-40 591	217	-172	-3 722
14	P 57 771	38 209	51 130	42 112	9 017	-31 567	-4 894	-1 393	-3 501	-20 569	46	-26	6 125
15	A 44 800	28 176	19 212	36 815	-17 604	-2 588	-785	-1 102	318	-6 919	2 452	6 546	-3 883
14 //	P 19 134	16 296	17 887	10 721	7 167	-15 049	-4 916	-752	-4 163	-6 853	28	-26	-3 283
///	P 6 692	6 477	3 813	9 506	-5 693	-3 598	2 051	1 828	223	-5 272	-12	-	865
IV	P 3 940	7 598	10 087	5 412	4 675	-13 746	-8 856	-980	-7 877	-3 519	29	-	-1 399
15 /	P 17 174	9 916	2 959	1 712	1 248	4 298	3 304	360	2 944	-7 893	3 494	6 548	-1 155
//	P 9 806	11 459	-38	14 374	-14 412	-1 615	842	-411	1 253	-108	-262	-2	-2 086
///	P 16 112	3 013	14 123	7 087	7 036	-1 025	-165	-1 162	997	810	-99	-	-1 570
IV	A 1 708	3 788	2 167	13 642	-11 475	-4 247	-4 766	111	-4 877	272	-682	-	929

Véanse notas al final del capítulo.

12. ADMINISTRACIÓN CENTRAL

12.4 Conciliación entre la necesidad de financiación y la variación de la deuda elaborada según el Protocolo de Déficit Excesivo (PDE). Porcentajes del PIB pm

INE, IGAE y Banco de España

Porcentajes

	Variación de la deuda elaborada según el PDE (a)	Necesidad(+) o Capac.(-) de financiación	Adquisiciones netas de activos financieros (b)(c)			Ajustes (b)							
			Total	Frente a Administraciones Públicas	Resto	Total	Otras cuentas pendientes de pago			Otras operaciones financieras frente a unidades de la Administración Central	Por variaciones en el tipo de cambio	Otros cambios en volumen de la deuda (d)	Otros ajustes (e)
							Total	Frente a otras Administraciones Públicas	Resto				
00	1,8	1,1	0,9	-0,0	0,9	-0,1	-0,5	0,1	-0,5	-	-0,0	-	0,4
01	0,1	0,7	-0,9	0,0	-0,9	0,2	0,3	-0,0	0,3	-	-0,0	-	-0,0
02	0,8	0,6	0,6	-0,1	0,7	-0,4	-0,1	-0,0	-0,0	-	-0,1	-0,2	0,0
03	-0,1	0,6	-0,8	-0,0	-0,8	-0,0	0,1	-0,1	0,2	-	-0,1	-	0,0
04	1,3	0,9	0,6	0,0	0,6	-0,2	0,1	0,0	0,1	-	-0,1	-	-0,2
05	-0,0	-0,5	0,7	-0,0	0,7	-0,2	-0,2	-0,1	-0,0	-	-0,0	-	-0,0
06	-0,5	-0,9	0,8	0,0	0,8	-0,4	-0,6	-0,1	-0,5	-	-0,0	-	0,1
07	-0,7	-1,3	0,7	0,0	0,7	-0,1	-0,2	-0,0	-0,1	-	-0,0	-0,0	0,1
08	4,5	2,9	1,9	0,0	1,9	-0,4	-0,3	-0,1	-0,2	-	-0,0	-0,0	-0,0
09	11,0	9,1	2,9	-0,0	3,0	-1,1	-0,4	0,1	-0,5	-	-0,0	-0,0	-0,6
10	5,9	4,8	1,3	0,8	0,5	-0,1	-0,3	-0,1	-0,2	-	-0,0	-0,0	0,1
11	6,8	3,6	3,0	2,0	1,0	0,2	-0,1	0,1	-0,1	0,0	0,0	-0,0	0,3
12	13,2	7,9	11,9	9,9	2,0	-6,6	-0,2	0,0	-0,2	-6,2	0,0	-0,1	-0,1
13	7,4	4,8	6,7	6,5	0,2	-4,1	0,2	-0,1	0,2	-3,9	0,0	-0,0	-0,4
14	P 5,5	3,7	4,9	4,0	0,9	-3,0	-0,5	-0,1	-0,3	-2,0	0,0	-0,0	-0,6
15	A 4,1	2,6	1,8	3,4	-1,6	-0,2	-0,1	-0,1	0,0	-0,6	0,2	0,6	-0,4
14 //	P 1,8	1,6	1,7	1,0	0,7	-1,4	-0,5	-0,1	-0,4	-0,7	0,0	-0,0	-0,3
///	P 0,6	0,6	0,4	0,9	-0,5	-0,3	0,2	0,2	0,0	-0,5	-0,0	-	-0,0
IV	P 0,4	0,7	1,0	0,5	0,4	-1,3	-0,9	-0,1	-0,8	-0,3	0,0	-	-0,1
15 /	P 1,6	0,9	0,3	0,2	0,1	0,4	0,3	0,0	0,3	-0,7	0,3	0,6	-0,1
//	P 0,9	1,1	-0,0	1,3	-1,3	-0,1	0,1	-0,0	0,1	-0,0	-0,0	-0,0	-0,2
///	P 1,5	0,3	1,3	0,7	0,7	-0,1	-0,0	-0,1	0,1	0,1	-0,0	-	-0,1
IV	A 0,2	0,4	0,2	1,3	-1,1	-0,4	-0,4	0,0	-0,5	0,0	-0,1	-	0,1

Véanse notas al final del capítulo.

12. ADMINISTRACIÓN CENTRAL

12.5 Adquisición neta de activos financieros

Millones de euros

	Total	Efectivo y depósitos				Valores representativos de deuda			Préstamos	Participaciones en el capital y en fondos de inversión	Sistemas de seguros, de pensiones y de garantías estandarizadas	Derivados financieros	Otras cuentas pendientes de cobro	Pro memoria: Activos financieros frente a Administraciones Públicas	
		Total	Depósitos en el Banco de España	Resto depósitos transferibles	Otros depósitos	Total	A corto plazo	A largo plazo							
															11+12+13 1=2+6+9+10+
00	5 526	6 407	6 038	4	366	-	-	-	210	-3 085	-	-112	2 106	-83	
01	-5 983	-5 632	-20 114	-822	15 304	-	-	-	1 117	-3 850	-	-106	2 488	133	
02	4 664	2 603	5	259	2 339	-	-	-	1 243	-2 016	-	-129	2 964	-380	
03	-6 233	-5 730	523	429	-6 682	-	-	-	1 162	-603	-	-109	-954	-121	
04	4 956	2 028	158	487	1 384	-	-	-	1 701	-901	-	-82	2 210	38	
05	6 250	3 142	278	1 587	1 276	-	-	-	645	-378	-	-31	2 872	-1	
06	7 893	2 643	631	1 431	581	-	-	-	2 033	-229	-	-22	3 467	41	
07	7 825	3 840	-195	2 237	1 798	-	-	-	2 009	275	-	-6	1 707	45	
08	21 630	11 611	2 887	748	7 976	7 223	-	7 223	2 452	406	-	43	-105	286	
09	31 767	15 701	7 342	-1 558	9 917	6 185	-0	6 185	7 782	7	-	-60	2 152	-114	
10	13 731	-9 361	-10 789	-484	1 912	-	-	-	6 666	8 381	-	-156	8 202	8 503	
11	32 174	-5 318	-1 536	-812	-2 970	-7 216	9	-7 224	12 490	-343	-	-93	32 653	21 529	
12	124 022	5 335	4 210	-267	1 392	2 101	4 681	-2 580	109 706	3 461	-	-61	3 480	103 455	
13	69 202	-14 495	-5 896	4 592	-13 191	-1 494	-2 931	1 438	75 429	1 755	-	-48	8 054	66 824	
14	51 130	7 877	-396	4 604	3 669	-1 434	-1 778	344	46 857	841	-	-	-3 012	42 112	
15	19 212	-2 082	85	13 128	-15 296	-2 649	1 335	-3 984	34 019	-3 418	-	-	-6 659	38 815	
14 //	P	17 887	3 612	-387	5 956	-1 956	194	-501	695	13 217	2 288	-	-	-1 425	10 721
14 ///	P	3 813	-4 769	-25	-494	-4 250	187	67	120	11 847	-938	-	-	-2 514	9 506
14 IV	P	10 087	685	-64	1 175	-425	-2 417	-926	-1 491	5 168	-1 033	-	-	7 685	5 412
15 /	P	2 959	11 198	3	12 143	-948	1 295	1 306	-11	13	-3 392	-	-	-6 155	1 712
15 //	P	-38	-11 720	49	-9 469	-2 300	-200	249	-449	15 485	547	-	-	-4 149	14 374
15 ///	P	14 123	6 570	17 530	1 971	-12 932	111	111	-	7 147	43	-	-	253	7 087
15 IV	A	2 167	-8 130	-17 497	8 483	884	-3 853	-330	-3 524	11 373	-616	-	-	3 393	13 642

Véanse notas al final del capítulo.

12. ADMINISTRACIÓN CENTRAL

12.6 Administración Central. Deuda según el Protocolo de Déficit Excesivo (PDE) por instrumentos

Millones de euros y porcentajes

	Total	Porcentajes del PIB pm	Efectivo y depósitos	Valores representativos de deuda (a)			Préstamos			Pro memoria: Deuda según el PDE en poder de otras Administraciones Públicas (b)			
				Total	A corto plazo	A largo plazo	Total	A corto plazo	A largo plazo	Total	Administraciones de Seguridad Social	Resto	
													1=3+4+7
00	314 814	48,7	2 595	293 742	12 639	281 103	18 477	531	17 946	1 187	1 187	-	
01	315 490	45,1	2 522	297 836	12 306	285 530	15 132	903	14 229	2 018	2 018	-	
02	321 575	42,9	2 134	304 865	15 008	289 857	14 575	1 104	13 471	6 831	6 831	-	
03	320 504	39,9	2 307	305 005	15 895	289 110	13 191	829	12 362	10 952	10 952	-	
04	331 939	38,5	2 543	310 984	15 304	295 680	18 412	1 447	16 965	19 412	19 412	-	
05	331 797	35,7	2 798	314 850	11 303	303 546	14 149	786	13 363	22 810	22 810	-	
06	326 369	32,4	3 064	309 960	10 414	299 546	13 345	961	12 384	21 897	21 897	-	
07	318 869	29,5	3 307	305 183	25 355	279 828	10 380	498	9 882	25 551	25 551	-	
08	368 860	33,0	3 420	355 483	52 074	303 408	9 958	319	9 639	34 511	34 511	-	
09	487 670	45,2	3 468	474 727	85 513	389 214	9 475	498	8 977	46 105	46 105	-	
10	551 557	51,0	3 584	537 914	70 484	467 430	10 059	457	9 602	61 170	61 170	-	
11	624 238	58,3	3 685	607 970	68 639	539 331	12 583	525	12 057	62 613	62 613	-	
12	761 856	73,1	3 681	664 457	57 217	607 240	93 718	2 577	91 141	59 794	59 794	-	
13 IV	837 945	81,3	3 696	757 475	77 670	679 805	76 774	709	76 065	51 392	51 392	-	
14 /	P	865 951	84,0	3 726	778 036	73 631	704 405	84 189	616	83 573	52 023	52 023	-
14 //	P	885 085	85,7	3 804	796 468	73 195	723 274	84 813	689	84 125	52 839	52 839	-
14 ///	P	891 777	86,0	3 863	805 556	75 618	729 938	82 357	429	81 928	48 934	48 934	-
14 IV	P	895 716	86,0	3 847	808 871	77 345	731 526	82 998	337	82 661	40 864	40 864	-
15 /	P	912 890	87,0	3 878	819 547	75 456	744 092	89 465	352	89 113	41 279	41 279	-
15 //	P	922 697	87,1	3 948	831 947	75 989	755 958	86 802	350	86 452	38 669	38 669	-
15 ///	P	938 808	87,7	4 018	850 993	80 066	770 927	83 798	433	83 364	39 809	39 809	-
15 IV	A	940 516	87,0	4 056	855 072	80 518	774 554	81 388	584	80 804	31 916	31 916	-

Véanse notas al final del capítulo.

12. ADMINISTRACIÓN CENTRAL

12.7 Administración Central. Deuda según el Protocolo de Déficit Excesivo (PDE) por administraciones y unidades

Millones de euros

	Total	Estado		Otras unidades de la Administración Central						Deuda según el PDE de la Administración Central en poder de otras unidades de la Administración Central	
		Del cual: préstamo MEDE	Total	Fondo de Reestructuración Ordenada Bancaria (FROB)	Fondo de Garantía de Depósitos (FGD)	Fondo de Amortización del Déficit Eléctrico (FADE)	Fondo de Liquidez Autonómica (FLA)	Fondo para la Financiación de los Pagos a Proveedores (FFPP)	Resto		
	1=2+4-11	2	3	4=5a10	5	6	7	8	9	10	11
00	314 814	309 439	-	5 375	-	-	-	-	-	5 375	-
01	315 490	309 355	-	6 135	-	-	-	-	-	6 135	-
02	321 575	314 705	-	6 870	-	-	-	-	-	6 870	-
03	320 504	312 896	-	7 608	-	-	-	-	-	7 608	-
04	331 939	323 417	-	8 522	-	-	-	-	-	8 522	-
05	331 797	322 907	-	8 889	-	-	-	-	-	8 889	-
06	326 369	316 757	-	9 612	-	-	-	-	-	9 612	-
07	318 869	312 083	-	6 787	-	-	-	-	-	6 787	-
08	368 860	362 890	-	5 970	-	-	-	-	-	5 970	-
09	487 670	479 541	-	8 129	3 000	-	-	-	-	5 129	-
10	551 557	544 790	-	6 767	3 000	-	-	-	-	3 767	-
11	624 238	598 995	-	25 243	10 945	-	9 906	-	-	4 392	-
12	761 856	711 227	39 468	114 932	50 413	-	15 503	16 800	27 781	4 434	64 302
13 IV	837 945	788 781	41 333	126 888	22 958	-	23 159	39 800	36 125	4 846	77 723
14 I	P 865 951	812 958	41 333	135 640	19 958	-	22 504	44 300	44 043	4 835	82 648
II	P 885 085	831 167	41 333	143 419	19 958	-	22 504	51 120	45 069	4 768	89 501
III	P 891 777	865 409	39 721	103 375	19 251	-	22 504	57 020	-	4 600	77 008
IV	P 895 716	870 540	39 721	105 703	15 961	-	22 304	62 800	-	4 638	80 527
15 I	P 912 890	883 367	38 221	55 143	15 961	-	22 304	-	-	16 877	25 619
II	P 922 697	896 281	38 221	52 143	16 481	-	20 754	-	-	14 908	25 727
III	P 938 808	912 054	35 721	51 671	16 481	-	20 754	-	-	14 436	24 917
IV	A 940 516	916 992	35 721	48 169	16 481	-	20 003	-	-	11 685	24 646

12. ADMINISTRACIÓN CENTRAL

12.8 Estado. Deuda según el Protocolo de Déficit Excesivo (PDE) por instrumentos

Millones de euros y porcentajes

	Total	Porcentajes del PIB pm	Efectivo y depósitos	Valores representativos de deuda			Préstamos			Pro memoria: Avales concedidos	
				Total	A corto plazo	A largo plazo	Total	A corto plazo	A largo plazo	Importes	Porcentajes del PIB pm
	1=3+4+7	2	3	4=5+6	5	6	7=8+9	8	9	10	11
00	309 439	47,9	2 595	291 016	12 639	278 378	15 828	-	15 828	5 430	0,8
01	309 355	44,2	2 522	294 624	12 306	282 318	12 209	-	12 209	5 460	0,8
02	314 705	42,0	2 134	301 167	15 008	286 159	11 404	-	11 404	6 819	0,9
03	312 896	38,9	2 307	299 991	15 895	284 096	10 598	-	10 598	6 821	0,8
04	323 417	37,5	2 543	305 533	15 304	290 229	15 341	-	15 341	7 186	0,8
05	322 907	34,7	2 798	308 898	11 303	297 595	11 211	-	11 211	6 020	0,6
06	316 757	31,4	3 064	303 658	10 414	293 245	10 035	-	10 035	5 794	0,6
07	312 083	28,9	3 307	300 442	25 355	275 088	8 334	-	8 334	6 162	0,6
08	362 890	32,5	3 420	351 633	52 074	299 558	7 838	-	7 838	8 152	0,7
09	479 541	44,4	3 468	469 377	85 513	383 864	6 696	-	6 696	58 854	5,5
10	544 790	50,4	3 584	534 064	70 484	463 580	7 142	-	7 142	73 560	6,8
11	598 995	56,0	3 685	586 269	68 639	517 630	9 041	-	9 041	99 748	9,3
12	711 227	68,2	3 681	643 940	62 627	581 314	63 605	-	63 605	168 165	16,1
13 IV	788 781	76,5	3 696	714 452	80 045	634 407	70 632	-	70 632	165 358	16,0
14 I	P 812 958	78,8	3 726	738 093	75 581	662 512	71 139	-	71 139	146 523	14,2
II	P 831 167	80,5	3 804	756 266	74 640	681 627	71 097	-	71 097	143 761	13,9
III	P 865 409	83,5	3 863	782 939	77 129	705 810	78 607	-	78 607	132 659	12,8
IV	P 870 540	83,6	3 847	787 233	77 926	709 307	79 459	-	79 459	120 483	11,6
15 I	P 883 367	84,2	3 878	802 943	77 345	725 598	76 546	-	76 546	116 334	11,1
II	P 896 281	84,6	3 948	816 799	78 127	738 672	75 533	-	75 533	113 651	10,7
III	P 912 054	85,2	4 018	835 073	82 314	752 759	72 963	-	72 963	112 798	10,5
IV	A 916 992	84,8	4 056	840 008	82 435	757 572	72 928	-	72 928	107 913	10,0

12. ADMINISTRACIÓN CENTRAL
12.9 Otras unidades institucionales clasificadas como Administración Central. Deuda según el Protocolo de Déficit Excesivo (PDE) por instrumentos

Millones de euros y porcentajes

	Total		Efectivo y depósitos	Valores representativos de deuda			Préstamos			
	1=3+4+7	Porcentajes del PIB pm 2		3	Total 4=5+6	A corto plazo 5	A largo plazo 6	Total 7=8+9	A corto plazo 8	A largo plazo 9
00		5 375	0,8	-	2 726	-	2 726	2 649	531	2 118
01		6 135	0,9	-	3 212	-	3 212	2 923	903	2 020
02		6 870	0,9	-	3 698	-	3 698	3 171	1 104	2 067
03		7 608	0,9	-	5 015	-	5 015	2 593	829	1 764
04		8 522	1,0	-	5 452	-	5 452	3 071	1 447	1 624
05		8 889	1,0	-	5 952	-	5 952	2 938	786	2 152
06		9 612	1,0	-	6 302	-	6 302	3 310	961	2 349
07		6 787	0,6	-	4 741	-	4 741	2 046	498	1 548
08		5 970	0,5	-	3 850	-	3 850	2 120	319	1 801
09		8 129	0,8	-	5 350	-	5 350	2 779	498	2 281
10		6 767	0,6	-	3 850	-	3 850	2 917	457	2 460
11		25 243	2,4	-	21 701	-	21 701	3 542	525	3 017
12		114 932	11,0	-	28 051	-	28 051	86 880	2 577	84 304
13 IV		126 888	12,3	-	49 017	-	49 017	77 871	709	77 161
14 I	P	135 640	13,2	-	46 362	-	46 362	89 278	616	88 662
	II	143 419	13,9	-	46 654	-	46 654	96 765	689	96 076
	III	103 375	10,0	-	29 149	-	29 149	74 226	429	73 797
	IV	105 703	10,2	-	25 909	-	25 909	79 794	337	79 457
15 I	P	55 143	5,3	-	28 767	-	28 767	26 375	352	26 024
	II	52 143	4,9	-	27 419	-	27 419	24 724	350	24 374
	III	51 671	4,8	-	27 381	-	27 381	24 291	433	23 857
	IV	48 169	4,5	-	26 253	-	26 253	21 916	584	21 332

12. EMPRESAS PÚBLICAS DE LA ADMINISTRACIÓN CENTRAL
12.10 Deuda por Empresas Públicas no incluidas en el sector Administraciones Públicas (a)

Millones de euros

	Total		RENFE (b) (c)	RENFE OPERADORA (c)	GIF ---- ADIF (c)	AENA ---- ENAIRE	SEPI	Resto						
	1	Porcentajes del PIB pm 2							3	4	5	6	7	8
00		10 131	1,6	6 500	-	0	387	355	2 889					
01		9 874	1,4	6 772	-	-	806	213	2 083					
02		9 695	1,3	6 823	-	-	1 330	213	1 329					
03		11 408	1,4	6 714	-	300	2 772	213	1 409					
04		9 292	1,1	2 104	-	800	4 939	213	1 236					
05		10 961	1,2	-	1 751	2 190	5 671	91	1 258					
06		13 549	1,3	-	2 246	2 607	6 565	90	2 040					
07		17 069	1,6	-	2 780	3 426	7 969	90	2 805					
08		20 519	1,8	-	3 152	4 080	9 584	90	3 613					
09		24 219	2,2	-	3 921	5 147	11 083	90	3 978					
10		28 658	2,7	-	4 852	6 653	12 179	90	4 884					
11		31 677	3,0	-	5 235	8 745	12 508	90	5 099					
12		33 436	3,2	-	5 116	10 563	12 442	90	5 225					
13 IV		33 270	3,2	-	4 927	11 844	11 820	149	4 529					
14 I	P	33 041	3,2	-	4 836	12 287	11 531	114	4 273					
	II	32 844	3,2	-	5 051	12 315	11 367	113	3 998					
	III	32 923	3,2	-	5 011	12 776	11 227	110	3 799					
	IV	33 054	3,2	-	4 799	13 551	10 966	102	3 637					
15 I	P	33 588	3,2	-	4 758	14 276	10 677	103	3 774					
	II	33 058	3,1	-	4 959	13 895	10 508	107	3 590					
	III	33 267	3,1	-	4 869	14 402	10 323	105	3 568					
	IV	33 068	3,1	-	4 709	14 529	9 864	310	3 656					

Véanse notas al final del capítulo.

12. ADMINISTRACIONES DE SEGURIDAD SOCIAL

12.11 Capacidad (+) o necesidad (-) de financiación, pasivos en circulación y deuda según el Protocolo de Déficit Excesivo (PDE). Importes

Capacidad (+) o necesidad (-) de financiación: INE e IGAE. PIB pm: INE.

Millones de euros

1	Capacidad (+) o Necesidad (-) de financiación	Pasivos en circulación y deuda según el PDE								10		
		2	Pasivos en circulación según las Cuentas Financieras de la Economía Española	Ajustes por pasivos no incluidos en la deuda PDE, por valoración y otros (a)					8		Deuda según el PDE	
				3=4+5+8	4	Deuda PDE de Administraciones de Seguridad Social en poder de otras Administraciones de Seguridad Social	Otras cuentas pendientes de pago					Ajustes de valoración y otros
							5=6+7	6				
00		2 844	31 809	12 977	-	12 977	9 628	3 350	-0	18 832	646 250	
01		5 736	31 070	12 365	-	12 365	9 787	2 578	-	18 704	699 528	
02		5 923	31 704	13 127	-	13 127	9 527	3 600	0	18 577	749 288	
03		7 955	29 335	10 885	-	10 885	9 491	1 394	-0	18 450	803 472	
04		8 385	29 284	10 961	-	10 961	9 310	1 651	0	18 323	861 420	
05		9 914	29 335	11 089	-	11 089	9 271	1 818	0	18 246	930 566	
06		13 001	28 768	10 599	-	10 599	9 287	1 312	0	18 169	1 007 974	
07		13 680	28 993	11 825	-	11 825	9 343	2 482	-0	17 169	1 080 807	
08		7 385	28 454	11 286	-	11 286	9 327	1 959	-0	17 169	1 116 207	
09		7 778	27 699	10 531	-	10 531	9 340	1 191	-0	17 169	1 079 034	
10		-2 433	28 739	11 571	-	11 571	9 382	2 189	-0	17 169	1 080 913	
11		-1 063	28 313	11 145	-	11 145	9 377	1 768	-0	17 169	1 070 413	
12		-10 171	28 921	11 733	-	11 733	9 541	2 192	-0	17 188	1 042 872	
13		-11 541	28 288	11 101	-	11 101	9 403	1 698	-0	17 187	1 031 272	
14	P	-10 866	28 662	11 474	-	11 474	9 380	2 094	-0	17 188	1 041 160	
15	A	-13 592	31 186	13 998	-	13 998	9 380	4 618	-0	17 188	1 081 190	
14 //	P	-4 856	38 419	21 216	-	21 216	9 403	11 813	-	17 203	1 033 071	
///	P	1 464	26 985	9 785	-	9 785	9 403	382	-0	17 200	1 036 554	
IV	P	-10 872	28 662	11 474	-	11 474	9 380	2 094	-0	17 188	1 041 160	
15 /	P	2 755	27 273	10 084	-	10 084	9 380	704	0	17 190	1 049 244	
//	P	-7 045	36 479	19 283	-	19 283	9 380	9 904	0	17 196	1 059 664	
///	P	1 525	30 946	13 750	-	13 750	9 380	4 370	-	17 197	1 070 543	
IV	A	-10 827	31 186	13 998	-	13 998	9 380	4 618	-0	17 188	1 081 190	

Véanse notas al final del capítulo.

12. ADMINISTRACIONES DE SEGURIDAD SOCIAL

12.12 Capacidad (+) o necesidad (-) de financiación, pasivos en circulación y deuda según el Protocolo de Déficit Excesivo (PDE). Porcentajes del PIB pm

Capacidad (+) o necesidad (-) de financiación: INE e IGAE. PIB pm: INE.

Porcentajes

1	Capacidad (+) o Necesidad (-) de financiación	Pasivos en circulación y deuda según el PDE								10		
		2	Pasivos en circulación según las Cuentas Financieras de la Economía Española	Ajustes por pasivos no incluidos en la deuda PDE, por valoración y otros (a)					8		Deuda según el PDE	
				3=4+5+8	4	Deuda PDE de Administraciones de Seguridad Social en poder de otras Administraciones de Seguridad Social	Otras cuentas pendientes de pago					Ajustes de valoración y otros
							5=6+7	6				
00		0,4	4,9	2,0	-	2,0	1,5	0,5	-0,0	2,9	646 250	
01		0,8	4,4	1,8	-	1,8	1,4	0,4	-	2,7	699 528	
02		0,8	4,2	1,8	-	1,8	1,3	0,5	0,0	2,5	749 288	
03		1,0	3,7	1,4	-	1,4	1,2	0,2	-0,0	2,3	803 472	
04		1,0	3,4	1,3	-	1,3	1,1	0,2	0,0	2,1	861 420	
05		1,1	3,2	1,2	-	1,2	1,0	0,2	0,0	2,0	930 566	
06		1,3	2,9	1,1	-	1,1	0,9	0,1	0,0	1,8	1 007 974	
07		1,3	2,7	1,1	-	1,1	0,9	0,2	-0,0	1,6	1 080 807	
08		0,7	2,5	1,0	-	1,0	0,8	0,2	-0,0	1,5	1 116 207	
09		0,7	2,6	1,0	-	1,0	0,9	0,1	-0,0	1,6	1 079 034	
10		-0,2	2,7	1,1	-	1,1	0,9	0,2	-0,0	1,6	1 080 913	
11		-0,1	2,6	1,0	-	1,0	0,9	0,2	-0,0	1,6	1 070 413	
12		-1,0	2,8	1,1	-	1,1	0,9	0,2	-0,0	1,6	1 042 872	
13		-1,1	2,7	1,1	-	1,1	0,9	0,2	-0,0	1,7	1 031 272	
14	P	-	2,8	1,1	-	1,1	0,9	0,2	-0,0	1,7	1 041 160	
15	A	-	2,9	1,3	-	1,3	0,9	0,4	-0,0	1,6	1 081 190	
14 //	P	-0,5	3,7	2,1	-	2,1	0,9	1,1	-	1,7	1 033 071	
///	P	0,1	2,6	0,9	-	0,9	0,9	0,0	-0,0	1,7	1 036 554	
IV	P	-1,0	2,8	1,1	-	1,1	0,9	0,2	-0,0	1,7	1 041 160	
15 /	P	0,3	2,6	1,0	-	1,0	0,9	0,1	0,0	1,6	1 049 244	
//	P	-0,7	3,4	1,8	-	1,8	0,9	0,9	0,0	1,6	1 059 664	
///	P	0,1	2,9	1,3	-	1,3	0,9	0,4	-	1,6	1 070 543	
IV	A	-1,0	2,9	1,3	-	1,3	0,9	0,4	-0,0	1,6	1 081 190	

Véanse notas al final del capítulo.

12. ADMINISTRACIONES DE SEGURIDAD SOCIAL

12.13 Conciliación entre la necesidad de financiación y la variación de la deuda elaborada según el Protocolo de Déficit Excesivo (PDE). Importes

INE, IGAE y Banco de España

Millones de euros

	Variación de la deuda elaborada según el PDE (a)	Necesidad(+) o Capac.(-) de financiación	Adquisiciones netas de activos financieros (b)(c)			Ajustes (b)							
			Total	Frente a Administraciones Públicas	Resto	Total	Otras cuentas pendientes de pago			Otras operaciones financieras frente a Administraciones de Seguridad Social	Por variaciones en el tipo de cambio	Otros cambios en volumen de la deuda (d)	Otros ajustes (e)
							Total	Frente a otras Administraciones Públicas	Resto				
	1=2+3+6	2	3=4+5	4	5	6=7+10+	7=8+9	8	9	10	11	12	13
00	-127	-2 844	2 936	675	2 261	-219	-219	35	-255	-	-	-	-0
01	-127	-5 736	4 594	229	4 365	1 015	1 015	-160	1 175	-	-	-	-0
02	-127	-5 923	7 051	4 995	2 056	-1 255	-1 255	261	-1 516	-	-	-	-0
03	-127	-7 955	6 127	4 606	1 522	1 701	1 701	36	1 665	-	-	-	-
04	-127	-8 385	8 728	8 496	231	-470	-470	181	-651	-	-	-	-0
05	-77	-9 914	10 194	4 065	6 129	-357	-357	39	-396	-	-	-	-0
06	-77	-13 001	12 684	-878	13 562	240	240	-16	256	-	-	-	-0
07	-1 000	-13 680	14 594	4 255	10 339	-1 914	-1 684	-56	-1 628	-	-	-231	0
08	-	-7 385	6 793	8 513	-1 719	592	592	16	576	-	-	-	-
09	-	-7 778	7 193	12 110	-4 917	585	585	-13	598	-	-	-	-
10	-	2 433	-1 049	15 187	-16 236	-1 384	-1 384	-42	-1 342	-	-	-	-
11	-	1 063	-1 470	1 436	-2 905	407	407	5	402	-	-	-	-
12	20	10 171	-9 316	-3 166	-6 150	-835	-835	-164	-671	-	-	-	-
13	-1	11 541	-12 128	-8 346	-3 783	586	586	138	448	-	-	-	-0
14	P	1	10 866	-10 256	-10 100	-156	-609	23	-632	-	-	-	0
15	A	0	13 592	-10 804	-9 430	-1 374	-2 787	-	-2 787	-	-	-	-
14 //	P	15	4 856	6 754	1 562	5 192	-11 595	-11 595	-	-11 595	-	-	-0
14 ///	P	-3	-1 464	-10 291	-4 406	-5 885	11 752	11 752	-	11 752	-	-	-0
14 IV	P	-12	10 872	-8 812	-7 912	-900	-2 072	-2 072	23	-2 095	-	-	0
15 /	P	2	-2 755	1 444	195	1 249	1 313	1 313	-	1 313	-	-	-
15 //	P	6	7 045	2 295	-3 130	5 424	-9 333	-9 333	-	-9 333	-	-	-0
15 ///	P	1	-1 525	-3 733	1 720	-5 453	5 259	5 259	-	5 259	-	-	0
15 IV	A	-8	10 827	-10 809	-8 215	-2 594	-26	-26	-	-26	-	-	-

Véanse notas al final del capítulo.

12. ADMINISTRACIONES DE SEGURIDAD SOCIAL

12.14 Conciliación entre la necesidad de financiación y la variación de la deuda elaborada según el Protocolo de Déficit Excesivo (PDE). Porcentajes del PIB pm

INE, IGAE y Banco de España

Porcentajes

	Variación de la deuda elaborada según el PDE (a)	Necesidad(+) o Capac.(-) de financiación	Adquisiciones netas de activos financieros (b)(c)			Ajustes (b)							
			Total	Frente a Administraciones Públicas	Resto	Total	Otras cuentas pendientes de pago			Otras operaciones financieras frente a Administraciones de Seguridad Social	Por variaciones en el tipo de cambio	Otros cambios en volumen de la deuda (d)	Otros ajustes (e)
							Total	Frente a otras Administraciones Públicas	Resto				
	1=2+3+6	2	3=4+5	4	5	6=7+10+	7=8+9	8	9	10	11	12	13
00	-0,0	-0,4	0,5	0,1	0,3	-0,0	-0,0	0,0	-0,0	-	-	-	-0,0
01	-0,0	-0,8	0,7	0,0	0,6	0,1	0,1	-0,0	0,2	-	-	-	-0,0
02	-0,0	-0,8	0,9	0,7	0,3	-0,2	-0,2	0,0	-0,2	-	-	-	-0,0
03	-0,0	-1,0	0,8	0,6	0,2	0,2	0,2	0,0	0,2	-	-	-	-
04	-0,0	-1,0	1,0	1,0	0,0	-0,1	-0,1	0,0	-0,1	-	-	-	-0,0
05	-0,0	-1,1	1,1	0,4	0,7	-0,0	-0,0	0,0	-0,0	-	-	-	-0,0
06	-0,0	-1,3	1,3	-0,1	1,3	0,0	0,0	-0,0	0,0	-	-	-	-0,0
07	-0,1	-1,3	1,4	0,4	1,0	-0,2	-0,2	-0,0	-0,2	-	-	-0,0	0,0
08	-	-0,7	0,6	0,8	-0,2	0,1	0,1	0,0	0,1	-	-	-	-
09	-	-0,7	0,7	1,1	-0,5	0,1	0,1	-0,0	0,1	-	-	-	-
10	-	0,2	-0,1	1,4	-1,5	-0,1	-0,1	-0,0	-0,1	-	-	-	-
11	-	0,1	-0,1	0,1	-0,3	0,0	0,0	0,0	0,0	-	-	-	-
12	0,0	1,0	-0,9	-0,3	-0,6	-0,1	-0,1	-0,0	-0,1	-	-	-	-
13	-0,0	1,1	-1,2	-0,8	-0,4	0,1	0,1	0,0	0,0	-	-	-	-0,0
14	P	0,0	1,0	-1,0	-1,0	-0,0	-0,1	-0,1	0,0	-0,1	-	-	0,0
15	A	0,0	1,3	-1,0	-0,9	-0,1	-0,3	-	-0,3	-	-	-	-
14 //	P	0,0	0,5	0,6	0,2	0,5	-1,1	-1,1	-	-1,1	-	-	-0,0
14 ///	P	-0,0	-0,1	-1,0	-0,4	-0,6	1,1	1,1	-	1,1	-	-	-0,0
14 IV	P	-0,0	1,0	-0,8	-0,8	-0,1	-0,2	0,0	-0,2	-	-	-	0,0
15 /	P	0,0	-0,3	0,1	0,0	0,1	0,1	-	0,1	-	-	-	-
15 //	P	0,0	0,7	0,2	-0,3	0,5	-0,9	-0,9	-	-0,9	-	-	-0,0
15 ///	P	0,0	-0,1	-0,3	0,2	-0,5	0,5	0,5	-	0,5	-	-	0,0
15 IV	A	-0,0	1,0	-1,0	-0,8	-0,2	-0,0	-0,0	-	-0,0	-	-	-

12. ADMINISTRACIONES DE SEGURIDAD SOCIAL

12.15 Adquisición neta de activos financieros

Millones de euros

	Total	Efectivo y depósitos			Valores representativos de deuda			Préstamos	Participaciones en el capital y en fondos de inversión	Sistemas de seguros, de pensiones y de garantías estandarizadas	Derivados financieros	Otras cuentas pendientes de cobro	Pro memoria: Activos financieros frente a Administraciones Públicas	
		Total	Depósitos en el Banco de España	Resto depósitos transferibles	Otros depósitos	Total	A corto plazo							A largo plazo
00		2 936	2 350	2 326	-66	90	713	58	656	0	-	-	-127	675
01		4 594	3 745	3 123	128	494	781	75	706	-0	-	-	68	229
02		7 051	2 276	1 773	436	67	4 704	189	4 515	0	-	-	70	4 995
03		6 127	1 821	1 246	392	182	4 086	-298	4 384	1	-	-	220	4 606
04		8 728	-1 481	-1 976	491	4	9 353	1 019	8 334	-1	-	-	857	8 496
05		10 194	-293	-1 020	642	85	7 923	508	7 415	-1	-	-	2 565	4 065
06		12 684	1 855	1 117	447	291	9 541	-1 372	10 912	-1	-	-	1 290	-878
07		14 594	4 714	2 680	1 253	782	9 743	527	9 216	1	-	-	136	4 255
08		6 793	-4 728	-3 375	-781	-572	11 931	510	11 421	1	-	-	-411	8 513
09		7 193	6 219	6 042	331	-153	20	-37	58	2	228	-	723	12 110
10		-1 049	-11 378	-10 502	-570	-305	9 471	2 525	6 946	0	-85	-	943	15 187
11		-1 470	-3 016	-2 173	-176	-667	580	-1 514	2 095	-0	-77	-	1 044	1 436
12		-9 316	-876	-971	366	-272	-7 613	-1 676	-5 937	-2	-42	-	-783	-3 166
13		-12 128	-1 573	-1 054	-410	-109	-8 029	-439	-7 591	-0	34	-	-2 559	-8 346
14	P	-10 256	1 391	-1 124	2 154	361	-12 389	-85	-12 305	-1	244	-	498	-10 100
15	A	-10 804	1 109	-19	628	499	-9 235	-1	-9 234	-0	-335	-	-2 343	-9 430
14 //	P	6 754	7 341	3 842	2 969	529	-634	-2 565	1 931	-	16	-	31	1 562
14 ///	P	-10 291	-5 736	-4 748	-720	-268	-3 944	1 818	-5 761	-	9	-	-619	-4 406
14 IV	P	-8 812	-1 444	10	-776	-678	-8 228	-1 817	-6 412	-1	126	-	735	-7 912
15 /	P	1 444	1 241	-11	486	766	536	499	37	-0	-174	-	-159	195
15 //	P	2 295	7 751	3 745	3 877	129	-2 899	0	-2 899	-1	-119	-	-2 438	-3 130
15 ///	P	-3 733	-4 412	-3 752	-3 577	2 917	1 067	452	615	-	-20	-	-369	1 720
15 IV	A	-10 809	-3 472	-0	-158	-3 313	-7 939	-952	-6 987	1	-22	-	623	-8 215

Véanse notas al final del capítulo.

12. ADMINISTRACIONES DE SEGURIDAD SOCIAL

12.16 Deuda según el Protocolo de Déficit Excesivo (PDE) por instrumentos

Millones de euros y porcentajes

	Total	Efectivo y depósitos	Valores representativos de deuda			Préstamos			Pro memoria: Deuda según el PDE en poder de otras Administraciones Públicas (a)		
			Total	A corto plazo	A largo plazo	Total	A corto plazo	A largo plazo	Total	Préstamo del Estado	Resto
00	18 832	2,9	-	-	-	18 832	-	18 832	17 169	17 169	-
01	18 704	2,7	-	-	-	18 704	-	18 704	17 169	17 169	-
02	18 577	2,5	-	-	-	18 577	-	18 577	17 169	17 169	-
03	18 450	2,3	-	-	-	18 450	-	18 450	17 169	17 169	-
04	18 323	2,1	-	-	-	18 323	-	18 323	17 169	17 169	-
05	18 246	2,0	-	-	-	18 246	-	18 246	17 169	17 169	-
06	18 169	1,8	-	-	-	18 169	-	18 169	17 169	17 169	-
07	17 169	1,6	-	-	-	17 169	-	17 169	17 169	17 169	-
08	17 169	1,5	-	-	-	17 169	-	17 169	17 169	17 169	-
09	17 169	1,6	-	-	-	17 169	-	17 169	17 169	17 169	-
10	17 169	1,6	-	-	-	17 169	-	17 169	17 169	17 169	-
11	17 169	1,6	-	-	-	17 169	-	17 169	17 169	17 169	-
12	17 188	1,6	-	-	-	17 188	7	17 181	17 169	17 169	-
13 IV	17 187	1,7	-	-	-	17 187	8	17 180	17 169	17 169	-
14 /	P	17 188	1,7	-	-	17 188	9	17 179	17 169	17 169	-
14 //	P	17 203	1,7	-	-	17 203	24	17 179	17 169	17 169	-
14 ///	P	17 200	1,7	-	-	17 200	22	17 179	17 169	17 169	-
14 IV	P	17 188	1,7	-	-	17 188	9	17 179	17 169	17 169	-
15 /	P	17 190	1,6	-	-	17 190	12	17 177	17 169	17 169	-
15 //	P	17 196	1,6	-	-	17 196	19	17 177	17 169	17 169	-
15 ///	P	17 197	1,6	-	-	17 197	20	17 177	17 169	17 169	-
15 IV	A	17 188	1,6	-	-	17 188	12	17 176	17 169	17 169	-

Véanse notas al final del capítulo.

NOTAS A LOS CUADROS DEL CAPÍTULO 12. ADMINISTRACIÓN CENTRAL Y ADMINISTRACIONES DE SEGURIDAD SOCIAL

Cuadro 12.1

- a. Pasivos emitidos por la Administración Central en poder de otras unidades de la Administración Central, otras cuentas pendientes de pago y ajustes por diferencias entre el valor de mercado y el valor nominal de los pasivos, la contracción de pasivos por acciones y otras participaciones (PF.5), así como otros ajustes como consecuencia de reclasificaciones de unidades institucionales y otras revisiones de información.
- b. El PIB a precios de mercado se ha elaborado a partir de la serie oficial de la CNE trimestral que publica el INE agregando los últimos cuatro trimestres para cada fecha de referencia.

Cuadro 12.2

Nota: Los porcentajes de los trimestres se calculan: 1) cuando se dispone del PIB de los cuatro trimestres del año en cuestión se toma como referencia el PIB del año; 2) cuando no se dispone del PIB de los cuatro trimestres del año en cuestión se toma como referencia el PIB anual que resulta de agregar el PIB trimestral de los últimos cuatro trimestres.
Véanse notas al cuadro 12.1.

Cuadro 12.3

- a. Variaciones anuales de la columna 9 del cuadro 12.1.
- b. Un signo positivo significa que el concepto correspondiente contribuye a incrementar la deuda; un signo negativo, que contribuye a disminuirla.
- c. Columna detallada en el cuadro 12.5.
- d. Incluye efectos como los producidos por reclasificación de unidades institucionales o instrumentos financieros.
- e. Incluye los ajustes por los intereses devengados menos los intereses pagados, por primas de emisión o de amortización, por la diferencia entre el nominal emitido y el efectivo captado en las emisiones a descuento, por pérdidas o ganancias de capital realizadas en la amortización anticipada de pasivos y la contracción de pasivos por acciones y otras participaciones (PF 5).

Cuadro 12.4

Véanse notas al cuadro 12.3

Cuadro 12.6

- a. El detalle de los valores representativos de deuda por instrumentos, y de las emisiones en euros y en monedas distintas del euro, se puede consultar en el capítulo 21, cuadros 12, 13 y 15. La diferencia entre la columna 4 de este cuadro, «Total valores representativos de deuda», y la columna 1 del cuadro 21.12, «Total valores distintos de acciones, excepto derivados financieros», se debe a que la deuda elaborada según la metodología del Protocolo de Déficit Excesivo (PDE) excluye los valores en cartera de otras Administraciones Públicas y tiene en cuenta las operaciones swaps de divisa.
- b. No aparece deducida de la columna 1.

Cuadro 12.10

- a. Las unidades que se recogen aquí como Empresas Públicas son los principales organismos no administrativos, entes y empresas no clasificadas como Administración Central. Para facilitar la comparación con la deuda de la Administración Central que figura en este capítulo, la deuda de las Empresas Públicas que figura en este cuadro se ha calculado siguiendo la metodología del PDE. La deuda de las Empresas Públicas no está incluida en el ámbito del PDE y, por tanto, a diferencia de la deuda de las Administraciones Públicas (deuda pública), no se incluye en las Notificaciones que se remiten a la Comisión Europea.
- b. Como consecuencia de las reasignaciones patrimoniales producidas en virtud del RDL 7/2004 de 27 de septiembre, entre noviembre y diciembre del año 2004, 5458 millones de euros que formaban parte de la deuda de RENFE fueron asumidos por el Estado.
- c. La ley 39/2003 del sector ferroviario de 17 de noviembre reordena el sector ferroviario estatal encomendando la administración de las infraestructuras ferroviarias al ADIF (antes encomendadas a RENFE y al GIF). Asimismo se crea RENFE-Operadora, como empresa prestadora del servicio de transporte ferroviario, que asume los medios y activos que RENFE tenía afectos a la prestación de servicios ferroviarios.

Cuadro 12.11

- a. Pasivos emitidos por las Administraciones de la Seguridad Social en poder de otras Administraciones de Seguridad Social, otras cuentas pendientes de pago y ajustes por diferencias entre el valor de mercado y el valor nominal de los pasivos, la contracción de pasivos por acciones y otras participaciones (PF.5), así como otros ajustes como consecuencia de reclasificaciones de unidades institucionales y otras revisiones de información.
- b. El PIB a precios de mercado se ha elaborado a partir de la serie oficial de la CNE trimestral que publica el INE agregando los últimos cuatro trimestres para cada fecha de referencia.
Nota: Pueden existir diferencias entre los datos de este cuadro y los que figuran en el cuadro 2.9, por revisiones posteriores al envío de la Notificación PDE a la Comisión Europea.

Cuadro 12.12

Nota: Los porcentajes de los trimestres se calculan: 1) cuando se dispone del PIB de los cuatro trimestres del año en cuestión se toma como referencia el PIB del año; 2) cuando no se dispone del PIB de los cuatro trimestres del año en cuestión se toma como referencia el PIB anual que resulta de agregar el PIB trimestral de los últimos cuatro trimestres.
Véanse notas al cuadro 12.11.

Cuadro 12.13

- a. Variaciones anuales de la columna 9 del cuadro 12.11.
- b. Un signo positivo significa que el concepto correspondiente contribuye a incrementar la deuda; un signo negativo, que contribuye a disminuirla.
- c. Columna detallada en el cuadro 12.15.

- d. Incluye efectos como los producidos por reclasificación de unidades institucionales o instrumentos financieros.
- e. Incluye los ajustes por los intereses devengados menos los intereses pagados, por primas de emisión o de amortización, por la diferencia entre el nominal emitido y el efectivo captado en las emisiones a descuento, por pérdidas o ganancias de capital realizadas en la amortización anticipada de pasivos y la contracción de pasivos por acciones y otras participaciones (PF 5).

Cuadro 12.14

Véanse notas al cuadro 12.13

Cuadro 12.16

- a. No aparece deducida de la columna 1.

CAPÍTULO 13 COMUNIDADES AUTÓNOMAS

13. COMUNIDADES AUTÓNOMAS

13.1 Capacidad (+) o necesidad (-) de financiación, pasivos en circulación y deuda según el Protocolo de Déficit Excesivo (PDE). Importes

Capacidad (+) o necesidad (-) de financiación: INE e IGAE. PIB pm: INE.

Millones de euros

1	Capacidad (+) o Necesidad (-) de financiación	Pasivos en circulación y deuda según el PDE							10	Pro memoria: PIB pm (b)		
		2	Pasivos en circulación según las Cuentas Financieras de la Economía Española	Ajustes por pasivos no incluidos en la deuda PDE, por valoración y otros (a)							8	Deuda según el PDE
				3=4+5+8	4	Otras cuentas pendientes de pago						
						5=6+7	6	7				
00		-3 211	48 058	8 583	-	7 073	183	6 889	1 511	39 474	646 250	
01		-4 330	51 143	7 436	-	6 366	0	6 366	1 070	43 706	699 528	
02		-3 653	57 141	10 670	-	8 965	-	8 965	1 705	46 471	749 288	
03		-3 834	61 782	12 754	-	11 084	264	10 820	1 670	49 028	803 472	
04		-689	66 172	14 118	-	12 196	220	11 976	1 922	52 054	861 420	
05		-2 677	74 965	17 085	-	15 262	309	14 953	1 822	57 880	930 566	
06		-608	80 622	21 496	-	20 419	231	20 188	1 077	59 126	1 007 974	
07		-2 580	86 217	25 121	-	24 234	455	23 779	887	61 096	1 080 807	
08		-19 125	101 186	27 538	-	26 464	403	26 061	1 075	73 647	1 116 207	
09		-21 681	121 058	28 622	-	27 411	430	26 981	1 211	92 435	1 079 034	
10		-40 209	155 620	32 201	-	33 359	5 949	27 410	-1 158	123 419	1 080 913	
11		-54 838	202 941	57 855	-	60 909	23 849	37 060	-3 053	145 086	1 070 413	
12		-19 447	224 287	35 880	-	39 208	21 200	18 008	-3 327	188 406	1 042 872	
13		-16 182	248 151	38 390	-	35 683	18 901	16 782	2 707	209 761	1 031 272	
14	P	-18 182	272 732	35 912	-	28 749	16 605	12 144	7 163	236 820	1 041 160	
15	A	-17 962	292 894	31 438	-	25 406	15 700	9 706	6 032	261 456	1 081 190	
14 //	P	-7 739	263 495	35 288	-	29 469	16 459	13 010	5 819	228 207	1 033 071	
14 ///	P	-795	266 203	34 135	-	27 502	15 217	12 285	6 633	232 068	1 036 554	
14 IV	P	-6 568	272 732	35 912	-	28 749	16 605	12 144	7 163	236 820	1 041 160	
15 /	P	-1 973	274 786	34 403	-	26 647	15 384	11 263	7 756	240 383	1 049 244	
15 //	P	-7 153	283 236	33 314	-	25 564	14 163	11 401	7 749	249 922	1 059 664	
15 ///	P	-2 229	284 750	31 587	-	26 066	12 941	13 125	5 521	253 163	1 070 543	
15 IV	A	-6 607	292 894	31 438	-	25 406	15 700	9 706	6 032	261 456	1 081 190	

Véanse notas al final del capítulo.

13. COMUNIDADES AUTÓNOMAS

13.2 Capacidad (+) o necesidad (-) de financiación, pasivos en circulación y deuda según el Protocolo de Déficit Excesivo (PDE). Porcentajes del PIB pm

Capacidad (+) o necesidad (-) de financiación: INE e IGAE. PIB pm: INE.

Porcentajes

1	Capacidad (+) o Necesidad (-) de financiación	Pasivos en circulación y deuda según el PDE							10	Pro memoria: PIB pm (b)		
		2	Pasivos en circulación según las Cuentas Financieras de la Economía Española	Ajustes por pasivos no incluidos en la deuda PDE, por valoración y otros (a)							8	Deuda según el PDE
				3=4+5+8	4	Otras cuentas pendientes de pago						
						5=6+7	6	7				
00		-0,5	7,4	1,3	-	1,1	0,0	1,1	0,2	6,1	646 250	
01		-0,6	7,3	1,1	-	0,9	0,0	0,9	0,2	6,2	699 528	
02		-0,5	7,6	1,4	-	1,2	-	1,2	0,2	6,2	749 288	
03		-0,5	7,7	1,6	-	1,4	0,0	1,3	0,2	6,1	803 472	
04		-0,1	7,7	1,6	-	1,4	0,0	1,4	0,2	6,0	861 420	
05		-0,3	8,1	1,8	-	1,6	0,0	1,6	0,2	6,2	930 566	
06		-0,1	8,0	2,1	-	2,0	0,0	2,0	0,1	5,9	1 007 974	
07		-0,2	8,0	2,3	-	2,2	0,0	2,2	0,1	5,7	1 080 807	
08		-1,7	9,1	2,5	-	2,4	0,0	2,3	0,1	6,6	1 116 207	
09		-2,0	11,2	2,7	-	2,5	0,0	2,5	0,1	8,6	1 079 034	
10		-3,7	14,4	3,0	-	3,1	0,6	2,5	-0,1	11,4	1 080 913	
11		-5,1	19,0	5,4	-	5,7	2,2	3,5	-0,3	13,6	1 070 413	
12		-1,9	21,5	3,4	-	3,8	2,0	1,7	-0,3	18,1	1 042 872	
13		-1,6	24,1	3,7	-	3,5	1,8	1,6	0,3	20,3	1 031 272	
14	P	-1,7	26,2	3,4	-	2,8	1,6	1,2	0,7	22,7	1 041 160	
15	A	-1,7	27,1	2,9	-	2,3	1,5	0,9	0,6	24,2	1 081 190	
14 //	P	-0,7	25,5	3,4	-	2,9	1,6	1,3	0,6	22,1	1 033 071	
14 ///	P	-0,1	25,7	3,3	-	2,7	1,5	1,2	0,6	22,4	1 036 554	
14 IV	P	-0,6	26,2	3,4	-	2,8	1,6	1,2	0,7	22,7	1 041 160	
15 /	P	-0,2	26,2	3,3	-	2,5	1,5	1,1	0,7	22,9	1 049 244	
15 //	P	-0,7	26,7	3,1	-	2,4	1,3	1,1	0,7	23,6	1 059 664	
15 ///	P	-0,2	26,6	3,0	-	2,4	1,2	1,2	0,5	23,6	1 070 543	
15 IV	A	-0,6	27,1	2,9	-	2,3	1,5	0,9	0,6	24,2	1 081 190	

Véanse notas al final del capítulo.

13. COMUNIDADES AUTÓNOMAS

13.3 Conciliación entre la necesidad de financiación y la variación de la deuda elaborada según el Protocolo de Déficit Excesivo (PDE). Importes

INE, IGAE y Banco de España

Millones de euros

	Variación de la deuda elaborada según el PDE (a)	Necesidad(+) o Capac.(-) de financiación	Adquisiciones netas de activos financieros (b)(c)			Ajustes (b)							
			Total	Frente a Administraciones Públicas	Resto	Total	Otras cuentas pendientes de pago			Otras operaciones financieras frente a Comunidades Autónomas	Por variaciones en el tipo de cambio	Otros cambios en volumen de la deuda (d)	Otros ajustes (e)
							Total	Frente a otras Administraciones Públicas	Resto				
1=2+3+6	2	3=4+5	4	5	6=7+10+	7=8+9	8	9	10	11	12	13	
00	1 909	3 211	438	-253	691	-1 740	-1 639	-12	-1 627	-	58	-	-159
01	4 232	4 330	-636	232	-868	538	750	183	567	-	34	-	-246
02	2 764	3 653	2 217	59	2 158	-3 105	-2 628	0	-2 628	-	-167	-	-311
03	2 557	3 834	1 250	861	389	-2 527	-2 061	-264	-1 797	-	-145	-	-322
04	3 026	689	3 718	-462	4 180	-1 381	-1 029	44	-1 073	-	-37	-	-314
05	5 826	2 677	6 430	592	5 838	-3 281	-3 123	-89	-3 034	-	71	-	-228
06	1 245	608	6 160	397	5 764	-5 523	-5 231	78	-5 309	-	-68	-	-224
07	1 971	2 580	3 501	-115	3 616	-4 111	-3 808	-224	-3 584	-	-105	-	-198
08	12 551	19 125	-4 049	524	-4 573	-2 524	-2 205	52	-2 257	-	55	-	-374
09	18 788	21 681	-1 476	-873	-603	-1 416	-949	-27	-922	-	23	-	-491
10	30 984	40 209	-2 597	-386	-2 211	-6 628	-6 008	-5 519	-489	-	112	-	-731
11	21 666	54 838	-6 100	-239	-5 861	-27 072	-27 598	-17 900	-9 698	-	201	895	-570
12	43 321	19 447	2 344	166	2 177	21 530	21 203	2 649	18 554	-	111	-	215
13	21 355	16 182	1 762	-67	1 828	3 411	3 651	2 299	1 352	-	65	-	-305
14	P 27 059	18 182	1 840	445	1 396	7 036	7 195	2 296	4 899	-	74	-	-233
15	A 24 636	17 962	2 560	1 693	867	4 114	3 530	905	2 625	-	18	-	566
14 //	P 3 243	7 739	-2 409	-67	-2 342	-2 087	-1 969	1 221	-3 190	-	8	-	-126
14 ///	P 3 861	795	1 570	-258	1 828	1 496	1 723	1 242	481	-	33	-	-260
14 IV	P 4 752	6 568	-901	72	-973	-915	-680	-1 388	708	-	35	-	-270
15 /	P 3 563	1 973	-714	-313	-401	2 304	1 775	1 221	554	-	25	-	504
15 //	P 9 539	7 153	1 046	998	48	1 340	1 018	1 221	-203	-	-46	-	368
15 ///	P 3 241	2 229	1 656	385	1 271	-644	-588	1 222	-1 810	-	33	-	-89
15 IV	A 8 293	6 607	572	623	-51	1 114	1 326	-2 759	4 085	-	5	-	-217

Véanse notas al final del capítulo.

13. COMUNIDADES AUTÓNOMAS

13.4 Conciliación entre la necesidad de financiación y la variación de la deuda elaborada según el Protocolo de Déficit Excesivo (PDE). Porcentajes del PIB pm

INE, IGAE y Banco de España

Porcentajes

	Variación de la deuda elaborada según el PDE (a)	Necesidad(+) o Capac.(-) de financiación	Adquisiciones netas de activos financieros (b)(c)			Ajustes (b)							
			Total	Frente a Administraciones Públicas	Resto	Total	Otras cuentas pendientes de pago			Otras operaciones financieras frente a Comunidades Autónomas	Por variaciones en el tipo de cambio	Otros cambios en volumen de la deuda (d)	Otros ajustes (e)
							Total	Frente a otras Administraciones Públicas	Resto				
1=2+3+6	2	3=4+5	4	5	6=7+10+	7=8+9	8	9	10	11	12	13	
00	0,3	0,5	0,1	-0,0	0,1	-0,3	-0,3	-0,0	-0,3	-	0,0	-	-0,0
01	0,6	0,6	-0,1	0,0	-0,1	0,1	0,1	0,0	0,1	-	0,0	-	-0,0
02	0,4	0,5	0,3	0,0	0,3	-0,4	-0,4	0,0	-0,4	-	-0,0	-	-0,0
03	0,3	0,5	0,2	0,1	0,0	-0,3	-0,3	-0,0	-0,2	-	-0,0	-	-0,0
04	0,4	0,1	0,4	-0,1	0,5	-0,2	-0,1	0,0	-0,1	-	-0,0	-	-0,0
05	0,6	0,3	0,7	0,1	0,6	-0,4	-0,3	-0,0	-0,3	-	0,0	-	-0,0
06	0,1	0,1	0,6	0,0	0,6	-0,5	-0,5	0,0	-0,5	-	-0,0	-	-0,0
07	0,2	0,2	0,3	-0,0	0,3	-0,4	-0,4	-0,0	-0,3	-	-0,0	-	-0,0
08	1,1	1,7	-0,4	0,0	-0,4	-0,2	-0,2	0,0	-0,2	-	0,0	-	-0,0
09	1,7	2,0	-0,1	-0,1	-0,1	-0,1	-0,1	-0,0	-0,1	-	0,0	-	-0,0
10	2,9	3,7	-0,2	-0,0	-0,2	-0,6	-0,6	-0,5	-0,0	-	0,0	-	-0,1
11	2,0	5,1	-0,6	-0,0	-0,5	-2,5	-2,6	-1,7	-0,9	-	0,0	0,1	-0,1
12	4,2	1,9	0,2	0,0	0,2	2,1	2,0	0,3	1,8	-	0,0	-	0,0
13	2,1	1,6	0,2	-0,0	0,2	0,3	0,4	0,2	0,1	-	0,0	-	-0,0
14	P 2,6	1,7	0,2	0,0	0,1	0,7	0,7	0,2	0,5	-	0,0	-	-0,0
15	A 2,3	1,7	0,2	0,2	0,1	0,4	0,3	0,1	0,2	-	0,0	-	0,1
14 //	P 0,3	0,7	-0,2	-0,0	-0,2	-0,2	-0,2	0,1	-0,3	-	0,0	-	-0,0
14 ///	P 0,4	0,1	0,2	-0,0	0,2	0,1	0,2	0,1	0,0	-	0,0	-	-0,0
14 IV	P 0,5	0,6	-0,1	0,0	-0,1	-0,1	-0,1	-0,1	0,1	-	0,0	-	-0,0
15 /	P 0,3	0,2	-0,1	-0,0	-0,0	0,2	0,2	0,1	0,1	-	0,0	-	0,0
15 //	P 0,9	0,7	0,1	0,1	0,0	0,1	0,1	0,1	-0,0	-	-0,0	-	0,0
15 ///	P 0,3	0,2	0,2	0,0	0,1	-0,1	-0,1	0,1	-0,2	-	0,0	-	-0,0
15 IV	A 0,8	0,6	0,1	0,1	-0,0	0,1	0,1	-0,3	0,4	-	0,0	-	-0,0

Véanse notas al final del capítulo.

13. COMUNIDADES AUTÓNOMAS

13.5 Adquisición neta de activos financieros

Millones de euros

	Total	Efectivo y depósitos			Valores representativos de deuda			Préstamos	Participaciones en el capital y en fondos de inversión	Sistemas de seguros, de pensiones y de garantías estandarizadas	Derivados financieros	Otras cuentas pendientes de cobro	Pro memoria: Activos financieros frente a Administraciones Públicas	
		Total	Depósitos en el Banco de España	Resto depósitos transferibles	Otros depósitos	Total	A corto plazo							A largo plazo
	11+12+13 1=2+6+9+10+	2=3+4+5	3	4	5	6=7+8	7	8	9	10	11	12	13	14
00		438	753	-22	761	14	-	-	-11	-104	-	-10	-190	-253
01		-636	-958	-64	-838	-56	-	-	2	187	-	-25	158	232
02		2 217	2 013	5	1 831	177	-	-	-2	182	-	-35	59	59
03		1 250	-49	-1	-59	11	-	-	0	519	-	-59	840	861
04		3 718	3 853	3	3 201	649	-	-	14	437	-	-38	-548	-462
05		6 430	5 275	45	5 074	156	-	-	9	594	-	27	525	592
06		6 160	4 761	32	4 094	635	-	-	3	314	-	21	1 061	397
07		3 501	3 475	488	1 628	1 359	-	-	8	129	-	3	-114	-115
08		-4 049	-4 903	1 227	-4 784	-1 346	-	-	3	336	-	-9	524	524
09		-1 476	-2 753	-921	-1 026	-806	-	-	232	125	-	104	815	-873
10		-2 597	-1 920	-604	-1 837	521	-	-	176	116	-	105	-1 074	-386
11		-6 100	-6 055	-198	-5 221	-636	-	-	-5	-33	-	91	-97	-239
12		2 344	1 892	346	1 278	269	-	-	-195	43	-	161	442	166
13		1 762	1 009	56	-582	1 534	-	-	-7	1	-	146	613	-67
14	P	1 840	400	-543	1 364	-421	-	-	75	1	-	-	1 364	445
15	A	2 560	1 014	1	999	15	-	-	-193	7	-	-	1 732	1 693
14 //	P	-2 409	-2 363	-383	-2 441	462	-	-	19	1	-	-	-66	-67
14 ///	P	1 570	1 793	2	2 633	-842	-	-	19	0	-	-	-242	-258
14 IV	P	-901	-1 842	-17	-1 927	102	-	-	18	0	-	-	923	72
15 /	P	-714	-364	12	-378	2	-	-	-48	-1	-	-	-301	-313
15 //	P	1 046	87	-10	31	66	-	-	-48	14	-	-	993	998
15 ///	P	1 656	1 319	-2	1 530	-209	-	-	-48	-5	-	-	391	385
15 IV	A	572	-27	1	-185	156	-	-	-48	-2	-	-	649	623

Véanse notas al final del capítulo.

13. COMUNIDADES AUTÓNOMAS

13.6 Deuda según el Protocolo de Déficit Excesivo (PDE). Resumen general

Datos referidos a Diciembre de 2015

Millones de euros

	Serie en cuadro y columnal/Time series in table and column	Total	Valores representativos de deuda/Debt securities			Total	Préstamos/Loans				Resto del mundo/Rest of the world	Fondo de Financiación a Comunidades Autónomas/ Fund for the Financing of Regional Governments	Asociaciones Público-Privadas (APPs) /Public-Private Partnerships (PPPs)	
			Total	Corto plazo / Short-term	Largo plazo / Long-term		Total	Corto plazo / Short-term	Largo plazo / Long-term	Instituciones financieras residentes / Resident financial institutions				Total
	1	2=3+6	4	5	6=7+11+12+13	7=9+10	8	9	10	11	12	13		
TOTAL	13.9/1	261 456	49 256	281	48 975	212 200	1 894	9 609	42 870	26 969	125 666	7 087	TOTAL	
1. Andalucía	13.9/2	31 365	4 281	281	4 001	27 084	75	1 262	3 618	2 472	19 732	-	1. Andalucía	
2. Aragón	13.9/3	6 930	2 914	-	2 914	4 016	19	118	1 523	852	1 523	0	2. Aragón	
3. Principado de Asturias	13.9/4	3 876	-	-	-	3 876	1 479	12	1 462	753	1 531	114	3. Principado de Asturias	
4. Illes Balears	13.9/5	8 306	675	-	675	7 631	81	229	1 914	392	4 937	159	4. Illes Balears	
5. Canarias	13.9/6	6 649	1 295	-	1 295	5 354	18	19	1 519	160	3 620	37	5. Canarias	
6. Cantabria	13.9/7	2 678	43	-	43	2 635	88	15	775	268	1 476	101	6. Cantabria	
7. Castilla-La Mancha	13.9/8	13 426	1 490	-	1 490	11 936	10	35	2 238	1 132	8 531	-	7. Castilla-La Mancha	
8. Castilla y León	13.9/9	10 557	2 596	-	2 596	7 961	171	64	3 728	1 862	2 008	299	8. Castilla y León	
9. Cataluña	13.9/10	72 274	6 986	-	6 986	65 288	248	4 891	6 577	6 505	43 343	3 971	9. Cataluña	
10. Extremadura	13.9/11	3 576	582	-	582	2 995	20	20	1 445	424	1 106	-	10. Extremadura	
11. Galicia	13.9/12	10 375	4 896	-	4 896	5 479	103	52	2 351	1 175	1 505	396	11. Galicia	
12. La Rioja	13.9/13	1 436	323	-	323	1 113	0	55	572	219	267	-	12. La Rioja	
13. Comunidad de Madrid	13.9/14	27 646	14 991	-	14 991	12 654	29	1 056	5 568	3 527	1 657	846	13. Comunidad de Madrid	
14. Región de Murcia	13.9/15	7 601	397	-	397	7 204	12	53	927	849	5 375	-	14. Región de Murcia	
15. Comunidad Foral de Navarra	13.9/16	3 322	1 768	-	1 768	1 555	22	22	814	400	-	318	15. Comunidad Foral de Navarra	
16. País Vasco	13.9/17	9 486	3 589	-	3 589	5 896	5	44	3 656	2 196	-	-	16. País Vasco	
17. Comunitat Valenciana	13.9/18	41 953	2 429	-	2 429	39 523	980	1 657	4 182	3 783	29 056	845	17. Comunitat Valenciana	
PRO MEMORIA:													MEMORANDUM ITEM:	
EMPRESAS PÚBLICAS NO INCLUIDAS EN EL SECTOR AAPP	13.11/1	4 997	1 148	39	1 110	3 849	44	125	2 002	1 722	-	-	PUBLIC ENTERPRISES NOT INCLUDED WITHIN THE GENERAL GOVERNMENT	

December 2015 data

13.6 Debt according to the Excessive Deficit Procedure (EDP). General Summary

EUR millions

13. REGIONAL (AUTONOMOUS) GOVERNMENTS

Nota: El Fondo de Financiación a Comunidades Autónomas ha asumido la deuda, a diciembre de 2014, del Fondo de Liquidez Autónoma (FLA) y del Fondo para la Financiación del Pago a Proveedores (FFPP)./ Note: The Fund for the Financing of Regional (Autonomous) Governments has assumed the outstanding debt of the former FLA and FFPP funds until december 2014.

13. COMUNIDADES AUTÓNOMAS

13.7 Deuda según el Protocolo de Déficit Excesivo (PDE) por instrumentos

Millones de euros y porcentajes

	Total		Efectivo y depósitos	Valores representativos de deuda (a)			Préstamos			Pro memoria:			
				Total	A corto plazo	A largo plazo	Total	A corto plazo	A largo plazo	Deuda según el PDE en poder de otras Administraciones Públicas			Avalos concedidos
	10=11+12	Fondo de Financiación a Comunidades Autónomas (FFCCAA)								Resto	13		
	1=3+4+7	2	3	4=5+6	5	6	7=8+9	8	9	10=11+12	11	12	13
00	39 474	6,1	-	19 890	1 067	18 823	19 584	4 035	15 549	-	-	0	1 031
01	43 706	6,2	-	20 614	1 343	19 271	23 092	4 530	18 562	-	-	0	1 114
02	46 471	6,2	-	23 449	1 371	22 078	23 022	3 294	19 728	-	-	0	1 361
03	49 028	6,1	-	25 130	1 175	23 955	23 898	3 791	20 107	-	-	0	1 538
04	52 054	6,0	-	26 645	1 390	25 255	25 409	3 361	22 047	-	-	0	1 735
05	57 880	6,2	-	29 510	1 697	27 813	28 370	2 257	26 113	-	-	0	2 083
06	59 126	5,9	-	31 273	1 514	29 759	27 853	2 492	25 361	-	-	0	2 086
07	61 096	5,7	-	31 394	1 752	29 642	29 702	2 727	26 975	-	-	0	1 894
08	73 647	6,6	-	32 831	2 245	30 586	40 816	4 919	35 898	-	-	0	3 089
09	92 435	8,6	-	41 616	2 091	39 525	50 819	6 884	43 935	-	-	0	3 380
10	123 419	11,4	-	55 156	2 221	52 934	68 263	6 409	61 855	-	-	0	3 754
11	145 086	13,6	-	63 437	7 790	55 647	81 648	13 114	68 535	-	-	0	4 273
12	188 406	18,1	-	63 694	3 881	59 813	124 713	10 993	113 719	34 330	34 330	0	3 994
13 IV	209 761	20,3	-	58 265	1 387	56 879	151 496	10 047	141 449	61 491	61 491	0	3 604
14 I	P 224 964	21,8	-	61 631	1 430	60 201	163 333	8 117	155 216	74 357	74 357	-0	3 372
II	P 228 207	22,1	-	59 946	1 458	58 488	168 261	8 568	159 693	79 397	79 397	-0	3 300
III	P 232 068	22,4	-	57 226	283	56 942	174 843	9 325	165 518	85 185	85 185	0	3 301
IV	P 236 820	22,7	-	55 985	266	55 719	180 834	10 063	170 772	88 748	88 748	0	3 024
15 I	P 240 383	22,9	-	56 514	265	56 248	183 869	11 203	172 666	91 241	91 241	0	2 908
II	P 249 922	23,6	-	53 489	276	53 213	196 433	10 952	185 482	107 544	107 544	0	2 715
III	P 253 163	23,6	-	49 305	261	49 043	203 859	10 619	193 240	114 927	114 927	0	2 675
IV	A 261 456	24,2	-	49 256	281	48 975	212 200	9 609	202 591	125 666	125 666	0	2 500

13. COMUNIDADES AUTÓNOMAS

13.8 Deuda según el Protocolo de Déficit Excesivo (PDE) por agrupaciones institucionales

Millones de euros y porcentajes

	Importes					Porcentajes del PIB pm					Pro memoria: PIB pm (b)
	Total	Administración general (a)	Otras unidades que se clasifican en el subsector CCAA del sector AAPP			Total	Administración general (a)	Otras unidades que se clasifican en el subsector CCAA del sector AAPP			
			Organismos autónomos administrativos y similares	Universidades	Empresas			Organismos autónomos administrativos y similares	Universidades	Empresas	
	1=2a5	2	3	4	5	6=7a10	7	8	9	10	11
00	39 474	33 619	2 293	1 283	2 279	6,1	5,2	0,4	0,2	0,4	646 250
01	43 706	35 205	4 095	1 595	2 811	6,2	5,0	0,6	0,2	0,4	699 528
02	46 471	37 069	5 220	1 746	2 436	6,2	4,9	0,7	0,2	0,3	749 288
03	49 028	38 182	6 006	2 139	2 701	6,1	4,8	0,7	0,3	0,3	803 472
04	52 054	40 835	6 490	1 458	3 271	6,0	4,7	0,8	0,2	0,4	861 420
05	57 880	43 377	9 751	1 385	3 368	6,2	4,7	1,0	0,1	0,4	930 566
06	59 126	44 091	10 208	1 327	3 499	5,9	4,4	1,0	0,1	0,3	1 007 974
07	61 096	46 107	10 059	1 235	3 695	5,7	4,3	0,9	0,1	0,3	1 080 807
08	73 647	54 487	12 629	1 168	5 363	6,6	4,9	1,1	0,1	0,5	1 116 207
09	92 435	71 389	13 898	978	6 170	8,6	6,6	1,3	0,1	0,6	1 079 034
10	123 419	98 253	17 103	876	7 188	11,4	9,1	1,6	0,1	0,7	1 080 913
11	145 086	120 839	15 105	906	8 236	13,6	11,3	1,4	0,1	0,8	1 070 413
12	188 406	163 805	16 277	929	7 395	18,1	15,7	1,6	0,1	0,7	1 042 872
13 IV	209 761	188 025	15 395	743	5 598	20,3	18,2	1,5	0,1	0,5	1 031 272
14 I	P 224 964	204 329	14 664	731	5 239	21,8	19,8	1,4	0,1	0,5	1 031 035
II	P 228 207	207 996	14 439	736	5 036	22,1	20,1	1,4	0,1	0,5	1 033 071
III	P 232 068	212 170	14 216	724	4 958	22,4	20,5	1,4	0,1	0,5	1 036 554
IV	P 236 820	217 327	14 293	457	4 743	22,7	20,9	1,4	0,0	0,5	1 041 160
15 I	P 240 383	220 763	14 351	509	4 760	22,9	21,0	1,4	0,0	0,5	1 049 244
II	P 249 922	230 946	13 985	507	4 484	23,6	21,8	1,3	0,0	0,4	1 059 664
III	P 253 163	234 568	13 670	476	4 449	23,6	21,9	1,3	0,0	0,4	1 070 543
IV	A 261 456	243 328	13 637	405	4 085	24,2	22,5	1,3	0,0	0,4	1 081 190

Véanse notas al final del capítulo.

13. COMUNIDADES AUTÓNOMAS

13.9 Deuda según el Protocolo de Déficit Excesivo (PDE) por Comunidades Autónomas (a). Importes

Millones de euros

	Total	Andalucía	Aragón	Princ. de Asturias	Illes Balears	Canarias	Cantabria	Castilla-La Mancha	Castilla y León	Cataluña	Extremadura	Galicia	La Rioja	Comun. de Madrid	Región de Murcia	Comun. Foral Navarra	Pais Vasco (b)	Comun. Valenciana
	1	2	3	4	5	6	7	8	9	10	11	12	13	14	15	16	17	18
00	39 474	6 977	940	605	509	905	248	603	1 086	10 177	613	3 072	141	4 218	609	648	2 119	6 004
01	43 706	7 217	938	653	516	1 001	289	605	1 270	10 757	711	3 118	164	6 855	685	646	1 627	6 654
02	46 471	7 203	1 086	825	654	929	293	784	1 356	10 830	782	3 157	166	8 614	684	643	1 352	7 112
03	49 028	7 460	1 110	880	858	1 133	372	807	1 436	10 918	782	3 186	184	9 059	685	644	1 498	8 016
04	52 054	7 427	1 134	802	950	1 178	377	1 057	1 451	12 259	783	3 265	193	8 976	748	646	1 387	9 420
05	57 880	7 354	1 153	803	1 589	1 430	411	1 351	1 789	14 544	783	3 381	187	10 099	691	646	1 138	10 532
06	59 126	7 314	1 163	729	1 635	1 563	398	1 543	1 798	14 873	784	3 535	184	10 073	686	647	929	11 270
07	61 096	7 177	1 165	744	1 798	1 562	434	1 829	1 894	15 776	785	3 712	276	10 103	648	645	642	11 906
08	73 647	8 143	1 517	770	2 696	1 885	511	2 584	2 608	20 825	904	3 954	393	10 531	755	868	1 007	13 696
09	92 435	10 062	1 890	1 080	3 571	2 352	662	4 288	3 227	25 661	1 086	4 859	507	11 987	1 340	1 085	2 663	16 113
10	123 419	12 562	2 901	1 701	4 458	3 298	992	6 110	4 630	35 616	1 747	6 189	726	13 503	2 107	1 691	5 070	20 119
11	145 086	14 793	3 403	2 155	4 774	3 718	1 293	6 886	5 804	44 095	2 021	7 079	900	15 462	2 806	2 446	5 591	21 860
12	188 406	21 064	4 607	2 675	6 130	4 687	2 032	10 190	7 933	52 355	2 436	8 324	1 045	20 130	4 628	2 847	7 259	30 065
13 /V	209 761	24 441	5 369	3 052	6 884	5 281	2 178	11 343	8 527	58 179	2 630	9 212	1 143	22 104	5 543	3 136	8 280	32 459
14 /	P 224 964	26 135	6 078	3 403	7 363	5 586	2 288	12 060	9 699	60 796	2 913	10 109	1 240	24 054	6 092	3 580	9 161	34 406
II	P 228 207	26 533	6 131	3 402	7 586	5 462	2 356	12 341	9 393	61 824	2 904	9 911	1 306	25 018	6 367	3 586	9 524	34 782
III	P 232 068	27 654	5 999	3 425	7 597	5 726	2 393	12 488	9 470	63 134	2 960	9 816	1 329	25 063	6 673	3 327	9 123	35 892
IV	P 236 820	29 101	6 010	3 479	7 777	6 034	2 428	12 858	9 359	64 466	3 092	9 961	1 296	24 632	6 838	3 197	8 915	37 376
15 /	P 240 383	28 534	6 064	3 633	7 984	6 137	2 517	12 865	9 344	64 784	3 307	9 906	1 345	26 413	7 214	3 281	9 542	37 514
II	P 249 922	29 822	6 626	3 789	8 260	6 483	2 547	13 138	10 388	66 592	3 391	10 210	1 390	26 312	7 467	3 586	9 903	40 018
III	P 253 163	30 138	6 674	3 788	8 080	6 530	2 557	13 095	10 501	68 456	3 458	10 289	1 385	27 174	7 568	3 504	9 772	40 194
IV	A 261 456	31 365	6 930	3 876	8 306	6 649	2 678	13 426	10 557	72 274	3 576	10 375	1 436	27 646	7 601	3 322	9 486	41 953

Véanse notas al final del capítulo.

13. COMUNIDADES AUTÓNOMAS

13.10 Deuda según el Protocolo de Déficit Excesivo (PDE) por Comunidades Autónomas (a). Porcentajes del PIB pm (c)

Porcentajes

	Total	Andalucía	Aragón	Princ. de Asturias	Illes Balears	Canarias	Cantabria	Castilla-La Mancha	Castilla y León	Cataluña	Extremadura	Galicia	La Rioja	Comun. de Madrid	Región de Murcia	Comun. Foral Navarra	Pais Vasco (b)	Comun. Valenciana
	1	2	3	4	5	6	7	8	9	10	11	12	13	14	15	16	17	18
00	6,1	8,1	4,7	4,2	3,1	3,5	3,1	2,8	3,0	8,3	5,7	9,2	2,9	3,7	3,9	5,8	5,2	9,6
01	6,2	7,7	4,4	4,2	2,9	3,5	3,4	2,6	3,3	8,1	6,2	8,7	3,1	5,5	4,0	5,4	3,7	9,7
02	6,2	7,1	4,6	5,1	3,5	3,1	3,2	3,1	3,4	7,7	6,4	8,2	3,0	6,4	3,7	5,0	2,9	9,7
03	6,1	6,8	4,4	5,1	4,4	3,5	3,8	2,9	3,3	7,2	6,0	7,7	3,1	6,3	3,4	4,7	3,1	10,2
04	6,0	6,3	4,2	4,4	4,5	3,4	3,6	3,2	3,6	7,5	5,6	7,4	3,0	5,8	3,4	4,5	2,7	11,2
05	6,2	5,7	4,0	4,0	7,0	3,9	3,7	4,2	3,7	8,3	5,1	7,0	2,7	6,1	2,9	4,1	2,0	11,6
06	5,9	5,3	3,7	3,4	6,7	4,0	3,3	4,4	3,4	7,8	4,8	6,8	2,5	5,6	2,6	3,8	1,5	11,5
07	5,7	4,8	3,4	3,2	6,9	3,7	3,4	4,7	3,4	7,8	4,5	6,6	3,5	5,2	2,3	3,6	1,0	11,3
08	6,6	5,4	4,3	3,2	9,9	4,4	3,9	6,4	4,6	10,0	5,0	6,7	4,8	5,2	2,6	4,6	1,5	12,6
09	8,6	6,9	5,5	4,8	13,7	5,8	5,2	10,9	5,8	12,7	6,1	8,6	6,4	6,0	4,8	6,0	4,1	15,7
10	11,4	8,6	8,4	7,4	17,0	8,0	7,7	15,6	8,3	17,5	9,7	10,9	9,1	6,8	7,5	9,3	7,7	19,7
11	13,6	10,2	10,0	9,6	18,3	9,1	10,3	17,8	10,5	22,0	11,5	12,7	11,4	7,8	10,3	13,4	8,6	21,7
12	18,1	15,0	14,2	12,5	23,8	11,7	16,8	27,2	14,8	26,7	14,5	15,4	13,6	10,2	17,4	16,2	11,4	31,1
13 /V	20,3	17,6	16,4	14,7	26,6	13,2	18,5	30,8	16,4	29,9	15,6	17,1	15,1	11,4	20,8	18,0	13,2	33,9
14 /	P 21,8	19,0	18,7	16,5	28,2	13,8	19,5	33,4	18,7	31,2	17,4	19,0	16,2	12,4	22,9	20,5	14,6	35,7
II	P 22,1	19,2	18,8	16,5	29,0	13,5	20,0	34,1	18,1	31,6	17,3	18,5	17,0	12,9	23,9	19,3	15,1	36,0
III	P 22,4	20,0	18,4	16,5	29,0	14,1	20,3	34,4	18,2	32,2	17,6	18,3	17,3	12,8	25,0	19,0	14,5	37,0
IV	P 22,7	20,9	18,3	16,7	29,5	14,8	20,5	35,3	17,9	32,7	18,3	18,5	16,8	12,6	25,5	18,1	14,1	38,4
15 /	P 22,9	20,3	18,5	17,3	29,9	14,9	21,3	35,2	17,8	32,6	19,4	18,3	17,4	13,4	26,8	18,5	14,9	38,0
II	P 23,6	21,0	20,0	17,9	30,6	15,6	21,4	35,5	19,6	33,2	19,7	18,7	17,8	13,2	27,5	20,1	15,3	40,2
III	P 23,6	21,0	19,9	17,7	29,6	15,6	21,2	35,1	19,6	33,8	19,9	18,7	17,5	13,5	27,6	19,4	15,0	40,0
IV	A 24,2	21,6	20,5	18,0	30,2	15,7	22,0	35,6	19,5	35,3	20,3	18,6	18,0	13,6	27,4	18,2	14,4	41,3

Véanse notas al final del capítulo.

13. EMPRESAS PÚBLICAS DE COMUNIDADES AUTÓNOMAS

13.11 Deuda por Comunidades Autónomas propietarias de las Empresas Públicas no incluidas en el sector Administraciones Públicas (a). Importes

Millones de euros

	Total	Andalucía	Aragón	Princ. de Asturias	Illes Balears	Canarias	Cantabria	Castilla-La Mancha	Castilla y León	Cataluña	Extremadura	Galicia	La Rioja	Comun. de Madrid	Región de Murcia	Comun. Foral Navarra	Pais Vasco	Comun. Valenciana	
	1	2	3	4	5	6	7	8	9	10	11	12	13	14	15	16	17	18	
00	2 832	185	12	13	46	186	5	45	17	944	1	17	5	393	0	25	76	861	
01	3 443	141	12	15	37	222	5	60	18	1 207	10	13	2	441	0	53	68	1 139	
02	4 557	144	10	20	36	282	8	435	23	1 634	9	12	7	438	0	60	153	1 287	
03	6 184	124	128	25	49	307	9	467	28	2 613	15	17	9	593	0	52	331	1 415	
04	6 561	135	145	14	39	332	9	611	41	2 813	14	18	3	559	-	56	382	1 389	
05	6 233	125	124	61	44	209	10	698	39	2 663	8	20	9	506	0	159	355	1 205	
06	7 629	120	88	94	92	204	19	670	37	3 274	8	178	28	956	-	144	355	1 362	
07	9 138	166	218	170	548	217	19	672	54	3 698	4	237	17	924	-	249	538	1 408	
08	9 382	103	309	159	442	249	20	635	94	4 480	14	305	25	1 158	29	299	445	616	
09	11 366	111	384	215	377	249	35	749	249	5 660	18	195	0	1 321	27	350	648	778	
10	10 958	216	464	279	355	244	35	648	23	5 593	18	186	3	1 482	0	323	543	547	
11	9 551	235	477	321	324	224	36	79	82	4 670	22	194	1	1 678	0	74	546	590	
12	7 106	198	327	332	272	221	38	-	104	3 637	29	179	3	1 645	0	62	57	0	
13 / IV	6 133	185	207	195	184	210	35	-	160	3 054	7	82	4	1 703	0	50	57	0	
14 /	P	5 700	165	193	115	127	208	40	-	155	2 820	11	82	4	1 691	0	47	42	0
II	P	5 725	163	193	118	121	204	40	-	147	2 807	8	78	4	1 757	0	43	42	0
III	P	5 733	163	191	118	116	201	38	-	150	2 767	9	79	4	1 816	0	39	41	0
IV	P	5 520	171	82	65	114	197	39	-	151	2 815	8	47	4	1 740	0	38	47	0
15 /	P	5 473	102	74	63	113	189	44	-	145	2 758	8	44	4	1 886	0	36	3	3
II	P	5 344	144	78	63	107	187	41	0	152	2 593	8	34	4	1 872	0	33	3	23
III	P	5 453	135	80	63	102	185	41	0	152	2 744	8	34	4	1 843	-	34	3	23
IV	A	4 997	134	79	7	68	183	37	0	165	2 394	8	39	4	1 829	-	24	7	21

Véanse notas al final del capítulo.

13. EMPRESAS PÚBLICAS DE COMUNIDADES AUTÓNOMAS

13.12 Deuda por Comunidades Autónomas propietarias de las Empresas Públicas no incluidas en el sector Administraciones Públicas (a). Porcentajes del PIB pm (c)

Porcentajes

	Total	Andalucía	Aragón	Princ. de Asturias	Illes Balears	Canarias	Cantabria	Castilla-La Mancha	Castilla y León	Cataluña	Extremadura	Galicia	La Rioja	Comun. de Madrid	Región de Murcia	Comun. Foral Navarra	Pais Vasco (b)	Comun. Valenciana	
	1	2	3	4	5	6	7	8	9	10	11	12	13	14	15	16	17	18	
00	0,4	0,2	0,1	0,1	0,3	0,7	0,1	0,2	0,0	0,8	0,0	0,1	0,1	0,3	0,0	0,2	0,2	1,4	
01	0,5	0,2	0,1	0,1	0,2	0,8	0,1	0,3	0,0	0,9	0,1	0,0	0,0	0,4	0,0	0,4	0,2	1,7	
02	0,6	0,1	0,0	0,1	0,2	0,9	0,1	1,7	0,1	1,2	0,1	0,0	0,1	0,3	0,0	0,5	0,3	1,8	
03	0,8	0,1	0,5	0,1	0,3	0,9	0,1	1,7	0,1	1,7	0,1	0,0	0,2	0,4	0,0	0,4	0,7	1,8	
04	0,8	0,1	0,5	0,1	0,2	1,0	0,1	2,1	0,1	1,7	0,1	0,0	0,0	0,4	-	0,4	0,7	1,7	
05	0,7	0,1	0,4	0,3	0,2	0,6	0,1	2,1	0,1	1,5	0,0	0,0	0,1	0,3	0,0	1,0	0,6	1,3	
06	0,8	0,1	0,3	0,4	0,4	0,5	0,2	1,9	0,1	1,7	0,0	0,3	0,4	0,5	-	0,9	0,6	1,4	
07	0,8	0,1	0,6	0,7	2,1	0,5	0,1	1,7	0,1	1,8	0,0	0,4	0,2	0,5	-	1,4	0,8	1,3	
08	0,8	0,1	0,9	0,7	1,6	0,6	0,1	1,6	0,2	2,1	0,1	0,5	0,3	0,6	0,1	1,6	0,7	0,6	
09	1,1	0,1	1,1	0,9	1,4	0,6	0,3	1,9	0,4	2,8	0,1	0,3	0,0	0,7	0,1	1,9	1,0	0,8	
10	1,0	0,1	1,3	1,2	1,4	0,6	0,3	1,7	0,0	2,8	0,1	0,3	0,0	0,7	0,0	1,8	0,8	0,5	
11	0,9	0,2	1,4	1,4	1,2	0,5	0,3	0,2	0,1	2,3	0,1	0,3	0,0	0,8	0,0	0,4	0,8	0,6	
12	0,7	0,1	1,0	1,6	1,1	0,6	0,3	-	0,2	1,9	0,2	0,3	0,0	0,8	0,0	0,4	0,1	0,0	
13 / IV	0,6	0,1	0,6	0,9	0,7	0,5	0,3	-	0,3	1,6	0,0	0,2	0,1	0,9	0,0	0,3	0,1	0,0	
14 /	P	0,6	0,1	0,6	0,6	0,5	0,5	0,3	-	0,3	1,4	0,1	0,2	0,1	0,9	0,0	0,3	0,1	0,0
II	P	0,6	0,1	0,6	0,6	0,5	0,5	0,3	-	0,3	1,4	0,0	0,1	0,1	0,9	0,0	0,2	0,1	0,0
III	P	0,6	0,1	0,6	0,6	0,4	0,5	0,3	-	0,3	1,4	0,1	0,1	0,1	0,9	0,0	0,2	0,1	0,0
IV	P	0,5	0,1	0,3	0,3	0,4	0,5	0,3	-	0,3	1,4	0,0	0,1	0,1	0,9	0,0	0,2	0,1	0,0
15 /	P	0,5	0,1	0,2	0,3	0,4	0,5	0,4	-	0,3	1,4	0,0	0,1	0,1	1,0	0,0	0,2	0,0	0,0
II	P	0,5	0,1	0,2	0,3	0,4	0,5	0,3	0,0	0,3	1,3	0,0	0,1	0,1	0,9	0,0	0,2	0,0	0,0
III	P	0,5	0,1	0,2	0,3	0,4	0,4	0,3	0,0	0,3	1,4	0,0	0,1	0,1	0,9	-	0,2	0,0	0,0
IV	A	0,5	0,1	0,2	0,0	0,2	0,4	0,3	0,0	0,3	1,2	0,0	0,1	0,0	0,9	-	0,1	0,0	0,0

Véanse notas al final del capítulo.

NOTAS A LOS CUADROS DEL CAPÍTULO 13. COMUNIDADES AUTÓNOMAS

Cuadro 13.1

- a. Pasivos emitidos por las Comunidades Autónomas en poder de otras Comunidades Autónomas, otras cuentas pendientes de pago y ajustes por diferencias entre el valor de mercado y el valor nominal de los pasivos, la contracción de pasivos por acciones y otras participaciones (PF.5), así como otros ajustes como consecuencia de reclasificaciones de unidades institucionales y otras revisiones de información.
- b. El PIB a precios de mercado se ha elaborado a partir de la serie oficial de la CNE trimestral que publica el INE agregando los últimos cuatro trimestres para cada fecha de referencia.

Cuadro 13.2

Nota: Los porcentajes de los trimestres se calculan: 1) cuando se dispone del PIB de los cuatro trimestres del año en cuestión se toma como referencia el PIB del año; 2) cuando no se dispone del PIB de los cuatro trimestres del año en cuestión se toma como referencia el PIB anual que resulta de agregar el PIB trimestral de los últimos cuatro trimestres.

Véanse notas al cuadro 13.1.

Cuadro 13.3

- a. Variaciones anuales de la columna 9 del cuadro 13.1.
- b. Un signo positivo significa que el concepto correspondiente contribuye a incrementar la deuda; un signo negativo, que contribuye a disminuirla.
- c. Columna detallada en el cuadro 13.5.
- d. Incluye efectos como los producidos por reclasificación de unidades institucionales o instrumentos financieros.
- e. Incluye los ajustes por los intereses devengados menos los intereses pagados, por primas de emisión o de amortización, por la diferencia entre el nominal emitido y el efectivo captado en las emisiones a descuento, por pérdidas o ganancias de capital realizadas en la amortización anticipada de pasivos y la contracción de pasivos por acciones y otras participaciones (PF 5).

Cuadro 13.4

Véanse notas al cuadro 13.3.

Cuadro 13.7

- a. El detalle de las emisiones en euros y en monedas distintas del euro se puede consultar en el capítulo 21, cuadro 18. La diferencia entre la columna 3 de este cuadro, 'Total valores representativos de deuda', y la columna 1 del cuadro 21.18, 'Total valores distintos de acciones, excepto derivados financieros', se debe a que la Deuda elaborada según la metodología del Protocolo de Déficit Excesivo (PDE) tiene en cuenta las operaciones swaps de divisa realizadas por las diferentes Comunidades Autónomas.

Cuadro 13.8

- a. Incluye los Órganos de Gobierno de las Comunidades Autónomas.
- b. El PIB a precios de mercado se ha elaborado a partir de la serie oficial de la CNE trimestral que publica el INE agregando los últimos cuatro trimestres para cada fecha de referencia.

Cuadro 13.9

- a. Para cada Comunidad Autónoma incluye las unidades que se ocupan de la administración general de la Comunidad Autónoma, las universidades localizadas en su ámbito y aquellos organismos y empresas dependientes de la Comunidad Autónoma que se clasifican como Administraciones Públicas. Las Ciudades Autónomas de Ceuta y Melilla se clasifican en el subsector Corporaciones Locales de la Contabilidad Nacional.
- b. Las Diputaciones Forales del País Vasco se clasifican en el subsector Corporaciones Locales de la Contabilidad Nacional. En el cuadro 14.8, columna 16, se ofrece la deuda de las Diputaciones Forales del País Vasco.

Cuadro 13.10

- c. El PIB a precios de mercado utilizado para el total se ha elaborado a partir de la serie oficial de la CNE trimestral que publica el INE, agregando los últimos cuatro trimestres para cada fecha de referencia. Para las Comunidades Autónomas, se ha aplicado al PIB pm nacional la estructura regional del último PIB pm de la Contabilidad Regional de España (CRE) publicado por el INE.

Véanse notas al cuadro 13.9.

Cuadro 13.11

- a. Las unidades que se recogen aquí como Empresas Públicas son los principales organismos no administrativos, entes y empresas de las Comunidades Autónomas no clasificadas como Administraciones Públicas. Para facilitar la comparación con la deuda de las Administraciones Públicas que figura en los cuadros anteriores (que es la deuda pública en sentido estricto), la deuda de las Empresas Públicas que figura en este cuadro se ha calculado siguiendo la metodología del PDE. La deuda de las Empresas Públicas no está incluida en el ámbito del PDE y, por tanto, a diferencia de la deuda de las Administraciones Públicas (deuda pública), no se incluye en las Notificaciones que se remiten a la Comisión Europea.

Cuadro 13.12

- c. El PIB a precios de mercado utilizado para el total se ha elaborado a partir de la serie oficial de la CNE trimestral que publica el INE, agregando los últimos cuatro trimestres para cada fecha de referencia. Para las Comunidades Autónomas, se ha aplicado al PIB pm nacional la estructura regional del último PIB pm de la Contabilidad Regional de España (CRE) publicado por el INE.

Véanse notas a del cuadro 13.11 y b del cuadro 13.9.

CAPÍTULO 14 CORPORACIONES LOCALES

14. CORPORACIONES LOCALES

14.1 Capacidad (+) o necesidad (-) de financiación, pasivos en circulación y deuda según el Protocolo de Déficit Excesivo (PDE). Importes

Capacidad (+) o necesidad (-) de financiación: INE e IGAE. PIBpm: INE.

Millones de euros

1	Capacidad (+) o Necesidad (-) de financiación	Pasivos en circulación y deuda según el PDE								10	
		2	Ajustes por pasivos no incluidos en la deuda PDE, por valoración y otros (a)						9=2-3		
			3=4+5+8	4	Otras cuentas pendientes de pago			8			
					5=6+7	6	7				
Pasivos en circulación según las Cuentas Financieras de la Economía Española		Total	Deuda PDE de Corporaciones Locales en poder de otras Corporaciones locales	Total	En poder de otras Administraciones Públicas	Resto	Ajustes de valoración y otros	Deuda según el PDE			
00		584	28 554	8 761	-	8 573	320	8 253	188	19 793	646 250
01		-256	29 196	9 026	-	8 821	43	8 778	206	20 170	699 528
02		-860	31 397	9 875	-	9 665	24	9 641	210	21 522	749 288
03		-1 903	33 147	10 233	-	10 069	25	10 044	164	22 914	803 472
04		112	34 965	10 811	-	10 649	12	10 637	163	24 153	861 420
05		-548	39 125	13 591	-	13 439	23	13 416	152	25 535	930 566
06		759	42 536	14 965	-	14 864	24	14 840	101	27 570	1 007 974
07		-3 338	46 321	16 936	-	16 845	20	16 825	92	29 385	1 080 807
08		-5 375	50 769	18 994	-	18 897	26	18 871	97	31 775	1 116 207
09		-5 910	55 075	20 375	-	20 298	49	20 249	76	34 700	1 079 034
10		-7 051	59 781	24 328	-	24 390	1 459	22 931	-62	35 453	1 080 913
11		-8 506	64 890	28 071	-	28 185	5 341	22 844	-115	36 819	1 070 413
12		3 307	62 772	18 769	-	18 850	4 430	14 420	-81	44 003	1 042 872
13		5 689	59 496	17 386	-	17 312	3 923	13 389	74	42 111	1 031 272
14	P	5 938	55 600	17 270	-	17 117	3 280	13 837	153	38 330	1 041 160
15	A	4 765	52 658	17 510	-	17 366	3 489	13 877	145	35 147	1 081 190
14 //	P	216	59 820	17 829	-	17 698	3 603	14 095	130	41 991	1 033 071
14 ///	P	3 035	58 258	17 474	-	17 322	3 443	13 879	151	40 784	1 036 554
14 IV	P	1 753	55 600	17 270	-	17 117	3 280	13 837	153	38 330	1 041 160
15 /	P	990	55 425	17 149	-	16 988	3 154	13 834	162	38 276	1 049 244
15 //	P	1 063	54 865	17 141	-	16 970	3 043	13 927	171	37 724	1 059 664
15 ///	P	1 607	54 338	17 480	-	17 348	3 799	13 549	132	36 858	1 070 543
15 IV	A	1 105	52 658	17 510	-	17 366	3 489	13 877	145	35 147	1 081 190

Véanse notas al final del capítulo.

14. CORPORACIONES LOCALES

14.2 Capacidad (+) o necesidad (-) de financiación, pasivos en circulación y deuda según el Protocolo de Déficit Excesivo (PDE). Porcentajes del PIB pm

Capacidad (+) o necesidad (-) de financiación: INE e IGAE. PIBpm: INE.

Porcentajes

1	Capacidad (+) o Necesidad (-) de financiación	Pasivos en circulación y deuda según el PDE								10	
		2	Ajustes por pasivos no incluidos en la deuda PDE, por valoración y otros (a)						9=2-3		
			3=4+5+8	4	Otras cuentas pendientes de pago			8			
					5=6+7	6	7				
Pasivos en circulación según las Cuentas Financieras de la Economía Española		Total	Deuda PDE de Corporaciones Locales en poder de otras Corporaciones locales	Total	En poder de otras Administraciones Públicas	Resto	Ajustes de valoración y otros	Deuda según el PDE			
00		0,1	4,4	1,4	-	1,3	0,0	1,3	0,0	3,1	646 250
01		-0,0	4,2	1,3	-	1,3	0,0	1,3	0,0	2,9	699 528
02		-0,1	4,2	1,3	-	1,3	0,0	1,3	0,0	2,9	749 288
03		-0,2	4,1	1,3	-	1,3	0,0	1,3	0,0	2,9	803 472
04		0,0	4,1	1,3	-	1,2	0,0	1,2	0,0	2,8	861 420
05		-0,1	4,2	1,5	-	1,4	0,0	1,4	0,0	2,7	930 566
06		0,1	4,2	1,5	-	1,5	0,0	1,5	0,0	2,7	1 007 974
07		-0,3	4,3	1,6	-	1,6	0,0	1,6	0,0	2,7	1 080 807
08		-0,5	4,5	1,7	-	1,7	0,0	1,7	0,0	2,8	1 116 207
09		-0,5	5,1	1,9	-	1,9	0,0	1,9	0,0	3,2	1 079 034
10		-0,7	5,5	2,3	-	2,3	0,1	2,1	-0,0	3,3	1 080 913
11		-0,8	6,1	2,6	-	2,6	0,5	2,1	-0,0	3,4	1 070 413
12		0,3	6,0	1,8	-	1,8	0,4	1,4	-0,0	4,2	1 042 872
13		0,6	5,8	1,7	-	1,7	0,4	1,3	0,0	4,1	1 031 272
14	P	0,6	5,3	1,7	-	1,6	0,3	1,3	0,0	3,7	1 041 160
15	A	0,4	4,9	1,6	-	1,6	0,3	1,3	0,0	3,3	1 081 190
14 //	P	0,0	5,8	1,7	-	1,7	0,3	1,4	0,0	4,1	1 033 071
14 ///	P	0,3	5,6	1,7	-	1,7	0,3	1,3	0,0	3,9	1 036 554
14 IV	P	0,2	5,3	1,7	-	1,6	0,3	1,3	0,0	3,7	1 041 160
15 /	P	0,1	5,3	1,6	-	1,6	0,3	1,3	0,0	3,6	1 049 244
15 //	P	0,1	5,2	1,6	-	1,6	0,3	1,3	0,0	3,6	1 059 664
15 ///	P	0,1	5,1	1,6	-	1,6	0,4	1,3	0,0	3,4	1 070 543
15 IV	A	0,1	4,9	1,6	-	1,6	0,3	1,3	0,0	3,3	1 081 190

Véanse notas al final del capítulo.

14. CORPORACIONES LOCALES

14.3 Conciliación entre la necesidad de financiación y la variación de la deuda elaborada según el Protocolo de Déficit Excesivo (PDE). Importes

INE, IGAE y Banco de España

Millones de euros

	Variación de la deuda elaborada según el PDE (a)	Necesidad(+) o Capac.(-) de financiación	Adquisiciones netas de activos financieros (b)(c)			Ajustes (b)							
			Total	Frente a Administraciones Públicas	Resto	Total	Otras cuentas pendientes de pago			Otras operaciones financieras frente a Corporaciones Locales	Por variaciones en el tipo de cambio	Otros cambios en volumen de la deuda (d)	Otros ajustes (e)
							Total	Frente a otras Administraciones Públicas	Resto				
1=2+3+6	2	3=4+5	4	5	6=7+10+	7=8+9	8	9	10	11	12	13	
00	137	-584	1 511	-57	1 568	-791	-779	-2	-777	-	21	-	-32
01	377	256	331	33	298	-210	-211	278	-488	-	28	-	-28
02	1 352	860	1 324	148	1 176	-832	-823	19	-842	-	25	-	-34
03	1 392	1 903	-113	63	-176	-398	-366	-1	-365	-	-0	-	-32
04	1 239	-112	1 904	33	1 871	-553	-526	13	-539	-	2	-	-29
05	1 382	548	3 701	40	3 661	-2 868	-2 844	-11	-2 833	-	-4	-	-19
06	2 036	-759	4 336	30	4 307	-1 542	-1 520	-1	-1 519	-	-0	-	-21
07	1 814	3 338	329	31	298	-1 852	-1 837	4	-1 841	-	-1	-	-15
08	2 390	5 375	-789	325	-1 114	-2 196	-2 164	-6	-2 158	-	1	-	-33
09	2 925	5 910	-1 618	-222	-1 396	-1 367	-1 333	-23	-1 310	-	-0	-	-34
10	752	7 051	-2 213	-42	-2 171	-4 085	-4 050	-1 410	-2 640	-	1	-	-36
11	1 367	8 506	-3 395	-138	-3 257	-3 744	-3 730	-3 882	152	-	7	-	-22
12	7 184	-3 307	1 103	14	1 089	9 388	9 389	911	8 478	-	0	-	-0
13	-1 893	-5 689	2 228	338	1 890	1 568	1 582	507	1 075	-	-0	-	-13
14	P	-3 780	-5 938	1 962	217	1 745	196	200	643	-	1	-	-5
15	A	-3 183	-4 765	1 851	10	1 841	-269	-280	-209	-	1	-	10
14 //	P	83	-216	1 155	17	1 138	-856	-853	159	-1 012	-	0	-3
///	P	-1 207	-3 035	1 443	-1 053	2 496	385	391	160	231	-	0	-6
IV	P	-2 454	-1 753	-866	565	-1 431	165	170	163	7	-	0	-6
15 /	P	-55	-990	806	570	236	129	118	126	-8	-	1	10
//	P	-551	-1 063	494	27	467	18	11	111	-100	-	-0	-7
///	P	-867	-1 607	1 119	43	1 076	-379	-377	-756	379	-	-0	2
IV	A	-1 710	-1 105	-568	-629	62	-38	-33	310	-343	-	0	-5

Véanse notas al final del capítulo.

14. CORPORACIONES LOCALES

14.4 Conciliación entre la necesidad de financiación y la variación de la deuda elaborada según el Protocolo de Déficit Excesivo (PDE). Porcentajes del PIB pm

INE, IGAE y Banco de España

Porcentajes

	Variación de la deuda elaborada según el PDE (a)	Necesidad(+) o Capac.(-) de financiación	Adquisiciones netas de activos financieros (b)(c)			Ajustes (b)							
			Total	Frente a Administraciones Públicas	Resto	Total	Otras cuentas pendientes de pago			Otras operaciones financieras frente a Corporaciones Locales	Por variaciones en el tipo de cambio	Otros cambios en volumen de la deuda (d)	Otros ajustes (e)
							Total	Frente a otras Administraciones Públicas	Resto				
1=2+3+6	2	3=4+5	4	5	6=7+10+	7=8+9	8	9	10	11	12	13	
00	0,0	-0,1	0,2	-0,0	0,2	-0,1	-0,1	-0,0	-0,1	-	0,0	-	-0,0
01	0,1	0,0	0,0	0,0	0,0	-0,0	-0,0	0,0	-0,1	-	0,0	-	-0,0
02	0,2	0,1	0,2	0,0	0,2	-0,1	-0,1	0,0	-0,1	-	0,0	-	-0,0
03	0,2	0,2	-0,0	0,0	-0,0	-0,0	-0,0	-0,0	-0,0	-	-0,0	-	-0,0
04	0,1	-0,0	0,2	0,0	0,2	-0,1	-0,1	0,0	-0,1	-	0,0	-	-0,0
05	0,1	0,1	0,4	0,0	0,4	-0,3	-0,3	-0,0	-0,3	-	-0,0	-	-0,0
06	0,2	-0,1	0,4	0,0	0,4	-0,2	-0,2	-0,0	-0,2	-	-0,0	-	-0,0
07	0,2	0,3	0,0	0,0	0,0	-0,2	-0,2	0,0	-0,2	-	-0,0	-	-0,0
08	0,2	0,5	-0,1	0,0	-0,1	-0,2	-0,2	-0,0	-0,2	-	0,0	-	-0,0
09	0,3	0,5	-0,1	-0,0	-0,1	-0,1	-0,1	-0,0	-0,1	-	-0,0	-	-0,0
10	0,1	0,7	-0,2	-0,0	-0,2	-0,4	-0,4	-0,1	-0,2	-	0,0	-	-0,0
11	0,1	0,8	-0,3	-0,0	-0,3	-0,3	-0,3	-0,4	0,0	-	0,0	-	-0,0
12	0,7	-0,3	0,1	0,0	0,1	0,9	0,9	0,1	0,8	-	0,0	-	-0,0
13	-0,2	-0,6	0,2	0,0	0,2	0,2	0,2	0,0	0,1	-	-0,0	-	-0,0
14	P	-0,4	-0,6	0,2	0,0	0,2	0,0	0,0	0,1	-0,0	-	0,0	-0,0
15	A	-0,3	-0,4	0,2	0,0	0,2	-0,0	-0,0	-0,0	-	0,0	-	0,0
14 //	P	0,0	-0,0	0,1	0,0	0,1	-0,1	-0,1	0,0	-0,1	-	0,0	-0,0
///	P	-0,1	-0,3	0,1	-0,1	0,2	0,0	0,0	0,0	0,0	-	0,0	-0,0
IV	P	-0,2	-0,2	-0,1	0,1	-0,1	0,0	0,0	0,0	0,0	-	0,0	-0,0
15 /	P	-0,0	-0,1	0,1	0,1	0,0	0,0	0,0	-0,0	-	0,0	-	0,0
//	P	-0,1	-0,1	0,0	0,0	0,0	0,0	0,0	-0,0	-	-0,0	-	0,0
///	P	-0,1	-0,1	0,1	0,0	0,1	-0,0	-0,0	-0,1	0,0	-	-0,0	-0,0
IV	A	-0,2	-0,1	-0,1	-0,1	0,0	-0,0	-0,0	0,0	-0,0	-	0,0	-0,0

Véanse notas al final del capítulo.

14. CORPORACIONES LOCALES

14.5 Adquisición neta de activos financieros

Millones de euros

		Millones de euros													
		Total	Efectivo y depósitos			Valores representativos de deuda			Préstamos	Participaciones en el capital y en fondos de inversión	Sistemas de seguros, de pensiones y de garantías estandarizadas	Derivados financieros	Otras cuentas pendientes de cobro	Pro memoria: Activos financieros frente a Administraciones Públicas	
			Total	Depósitos en el Banco de España	Resto depósitos transferibles	Otros depósitos	Total	A corto plazo							A largo plazo
11+12+13 1=2+6+9+10+	2=3+4+5	3	4	5	6=7+8	7	8	9	10	11	12	13	14		
00		1 511	1 585	9	1 059	517	2	-	2	-	-30	-	-	-45	-57
01		331	349	-5	284	70	2	-	2	-	14	-	-	-33	33
02		1 324	1 224	3	1 033	188	4	-	4	-	35	-	-	61	148
03		-113	-245	-1	-157	-87	5	-	5	-	278	-	-3	-148	63
04		1 904	1 731	-2	1 235	498	5	-	5	-	20	-	-3	150	33
05		3 701	3 253	1	2 468	784	5	-	5	3	247	-	-3	196	40
06		4 336	4 084	-1	2 290	1 795	5	-	5	-2	172	-	-2	80	30
07		329	139	0	-208	347	5	-	5	3	100	-	-6	88	31
08		-789	-1 161	0	-946	-215	5	-	5	83	96	-	-7	195	325
09		-1 618	-1 354	-0	-1 250	-103	5	-	5	112	-16	-	1	-366	-222
10		-2 213	-1 976	-1	-1 221	-754	5	-	5	59	-161	-	20	-160	-42
11		-3 395	-3 216	-3	-2 241	-972	5	-	5	-22	-24	-	39	-176	-138
12		1 103	820	-1	641	179	0	-	0	172	26	-	65	20	14
13		2 228	1 784	0	999	784	-0	-	-0	48	-21	-	79	338	338
14	P	1 962	1 314	0	1 063	251	-0	-	-0	-58	26	-	-	680	217
15	A	1 851	1 444	0	1 904	-460	-0	-	-0	60	42	-	-	306	10
14 //	P	1 155	1 242	0	859	383	0	-	0	-34	7	-	-	-60	17
///	P	1 443	1 419	-0	1 054	365	-0	-	-0	13	7	-	-	4	-1 053
IV	P	-866	-502	0	94	-596	0	-	0	-70	7	-	-	-300	565
15 /	P	806	-1 052	0	-1 280	228	-0	-	-0	273	11	-	-	1 575	570
//	P	494	1 141	0	1 258	-118	0	-	0	-104	9	-	-	-552	27
///	P	1 119	1 138	-0	760	378	-0	-	-0	5	11	-	-	-35	43
IV	A	-568	217	-0	1 166	-949	0	-	0	-114	11	-	-	-683	-629

Véanse notas al final del capítulo.

14 CORPORACIONES LOCALES

14.6 Deuda según el Protocolo de Déficit Excesivo (PDE), Resumen general

Datos referidos a Diciembre de 2015

Millones de euros

Serie en cuadro y columnas/ Time series in table and column	Valores representativos de deuda/Debt securities			Préstamos/loans					Asociaciones Público-Privadas (APPs)/Public-Private Partnerships (PPPs)	Fondo de Financiación a Locales/ Fund for the Financing of Local Governments (FFCCLL)	Resto del mundo/ Rest of the world	TOTAL
	Total	Corto plazo / Short-term	Largo plazo / Long-term	Total	Instituciones financieras residentes / Resident financial institutions		Largo plazo / Long-term	TOTAL				
					Total	Del cual: factoring sin recurso						
	2=3+6	4	5	+12+13 6=7+11	7=9+10	8	9	10	11	12	13	
TOTAL	35 147	1 158	1 158	33 989	23 425	201	1 034	22 391	2 861	7 374	329	329
1. Ayuntamientos	29 088	1 010	-	28 078	18 666	136	852	17 814	1 805	7 351	256	256
Capitales de provincia	12 748	1 010	-	11 738	8 588	61	206	8 383	1 707	1 187	256	256
Más de 500.000 habitantes	8 373	1 010	-	7 363	5 389	7	30	5 358	1 660	59	256	256
Barcelona	836	-	-	836	449	0	0	449	387	-	-	-
Madrid	4 767	1 010	-	3 757	2 652	6	6	2 647	1 105	-	-	-
Málaga	595	-	-	595	576	0	0	576	19	-	-	-
Sevilla	394	-	-	394	393	1	9	384	1	-	-	-
Valencia	711	-	-	711	583	-	0	583	148	-	-	-
Zaragoza	1 070	-	-	1 070	754	-	15	739	-	59	256	256
Resto de capitales de provincia	4 375	-	-	4 375	3 200	54	175	3 025	47	1 128	-	-
No capitales de provincia	16 340	-	-	16 340	10 078	74	647	9 431	99	6 164	-	-
2. Diputaciones, Consejos y Cabildos Insulares	5 760	148	-	5 612	4 482	65	180	4 281	1 056	21	72	72
Diputaciones de Régimen Común	1 848	-	-	1 848	1 737	3	30	1 707	17	21	72	72
Diputaciones Forales del País Vasco	3 306	50	-	3 256	2 223	19	135	2 088	1 032	-	-	-
Consejos y Cabildos Insulares	606	98	-	508	501	43	15	486	7	-	-	-
3. Ciudades Autónomas	299	-	-	299	297	1	1	296	-	2	-	-
PRO MEMORIA: EMPRESAS PÚBLICAS NO INCLUIDAS EN EL SECTOR AAPP	5 137	-	-	5 137	4 553	48	212	4 341	583	-	-	-

December 2015 data

14.6 Debt according to the Excessive Deficit Procedure (EDP), General Summary

EUR millions

14 LOCAL GOVERNMENTS

MEMORANDUM ITEM:
PUBLIC ENTERPRISES NOT INCLUDED
WITHIN THE GENERAL GOVERNMENT

Nota: El Fondo de Financiación a Corporaciones Locales ha asumido la deuda a diciembre de 2014, del antiguo Fondo para la Financiación del Pago a Proveedores (FFPP). / Note: The Fund for the Financing of Local Governments has assumed the outstanding debt of the former FFPP fund until december 2014.

14. CORPORACIONES LOCALES

14.7 Deuda según el Protocolo de Déficit Excesivo (PDE) por instrumentos

Millones de euros y porcentajes

	Total	Porcentajes del PIB pm	Efectivo y depósitos	Valores representativos de deuda (a)			Préstamos			Pro memoria:			
				Total	A corto plazo	A largo plazo	Total	A corto plazo	A largo plazo	Deuda según el PDE en poder de otras Administraciones Públicas			Avalos concedidos
										Total	Fondo de Financiación a Corporaciones Locales (FFCCLL)	Resto	
00	19 793	3,1	-	2 161	0	2 161	17 632	1 243	16 389	-	...	-	321
01	20 170	2,9	-	2 101	0	2 101	18 069	1 365	16 703	-	...	-	267
02	21 522	2,9	-	2 295	0	2 295	19 226	1 616	17 610	-	...	-	286
03	22 914	2,9	-	2 258	0	2 258	20 656	1 887	18 769	-	...	-	326
04	24 153	2,8	-	2 242	0	2 242	21 911	1 746	20 165	-	...	-	414
05	25 535	2,7	-	2 233	0	2 233	23 301	1 524	21 777	-	...	-	476
06	27 570	2,7	-	2 461	-	2 461	25 109	1 406	23 702	-	...	-	421
07	29 385	2,7	-	2 593	-	2 593	26 792	1 703	25 089	-	...	-	476
08	31 775	2,8	-	2 579	-	2 579	29 196	2 852	26 345	-	...	-	1 012
09	34 700	3,2	-	2 440	-	2 440	32 261	2 393	29 868	-	...	-	1 023
10	35 453	3,3	-	2 326	-	2 326	33 127	1 572	31 555	-	...	-	1 150
11	36 819	3,4	-	1 904	-	1 904	34 915	1 593	33 322	-	...	-	1 204
12	44 003	4,2	-	1 530	-	1 530	42 473	1 561	40 912	9 435	9 435	-	1 061
13 IV	42 111	4,1	-	1 398	-	1 398	40 712	1 315	39 397	10 912	10 912	-	955
14 I	P 41 908	4,1	-	1 318	-	1 318	40 590	1 977	38 612	10 759	10 759	-	1 175
II	P 41 991	4,1	-	1 258	-	1 258	40 733	2 265	38 468	10 616	10 616	-	1 115
III	P 40 784	3,9	-	1 258	-	1 258	39 526	1 901	37 625	10 403	10 403	-	1 094
IV	P 38 330	3,7	-	1 158	-	1 158	37 172	1 210	35 961	7 536	7 536	-	761
15 I	P 38 276	3,6	-	1 158	-	1 158	37 117	2 232	34 885	7 240	7 240	-	1 031
II	P 37 724	3,6	-	1 158	-	1 158	36 566	2 596	33 970	6 955	6 955	-	1 005
III	A 36 858	3,4	-	1 158	-	1 158	35 699	2 416	33 283	6 869	6 869	-	990
IV	A 35 147	3,3	-	1 158	-	1 158	33 989	1 034	32 955	7 374	7 374	-	660

Nota: El Fondo de Financiación a Corporaciones Locales ha asumido la deuda, a diciembre de 2014, del Fondo para la Financiación del Pago a Proveedores (FFPP). Véanse notas al final del capítulo.

14. CORPORACIONES LOCALES

14.8 Deuda según el Protocolo de Déficit Excesivo (PDE) por tipos de Corporaciones Locales (a)

Millones de euros y porcentajes

	Total	Porcentajes del PIB pm (b)	Ayuntamientos, mancomunidades y agrupaciones inframunicipales										Diputaciones, Consejos y Cabildos Insulares				Ciudades Autónomas		
			Total	Capitales de provincia										Resto	Total	Diputaciones de régimen común		Diputaciones Forales del País Vasco	Consejos y Cabildos Insulares
				Total	Con más de 500.000 habitantes						Resto capitales de provincia								
					Total	Barcelona	Madrid	Málaga	Sevilla	Valencia		Zaragoza							
00	19 793	3,1	14 936	6 735	3 760	1 239	990	198	340	450	543	2 975	8 201	4 765	3 003	1 320	443	91	
01	20 170	2,9	15 359	6 885	3 796	1 153	1 033	237	318	480	575	3 089	8 474	4 728	2 940	1 252	536	83	
02	21 522	2,9	16 412	7 166	4 002	1 259	1 137	244	267	584	511	3 164	9 246	5 014	3 067	1 337	611	95	
03	22 914	2,9	17 719	7 748	4 509	1 245	1 455	347	293	640	529	3 239	9 971	5 095	3 039	1 361	694	100	
04	24 153	2,8	18 786	8 365	5 182	1 207	2 124	412	302	634	503	3 183	10 422	5 243	3 133	1 313	797	123	
05	25 535	2,7	20 092	9 589	6 450	1 148	3 337	443	341	714	468	3 139	10 503	5 320	3 066	1 388	866	123	
06	27 570	2,7	22 177	11 370	8 154	1 061	5 040	489	366	716	482	3 216	10 807	5 279	3 110	1 281	888	114	
07	29 385	2,7	23 874	12 278	9 192	928	6 039	529	384	737	574	3 087	11 596	5 392	3 147	1 318	927	118	
08	31 775	2,8	26 058	13 313	9 984	770	6 682	618	422	802	690	3 329	12 745	5 581	3 156	1 508	918	136	
09	34 700	3,2	28 732	14 332	10 361	753	6 762	738	522	835	752	3 971	14 400	5 669	3 248	1 472	949	299	
10	35 453	3,3	28 925	14 451	10 490	1 202	6 453	743	454	890	748	3 961	14 475	6 211	3 403	1 807	1 001	316	
11	36 819	3,4	28 976	14 535	10 615	1 090	6 674	755	452	886	757	3 920	14 441	7 523	3 585	3 045	893	320	
12	44 003	4,2	36 373	16 436	11 999	1 178	7 733	748	482	977	882	4 437	19 937	7 257	3 351	3 016	889	374	
13 IV	42 111	4,1	34 838	15 830	11 019	1 110	7 036	701	439	872	861	4 811	19 008	6 924	2 865	3 261	798	348	
14 I	P 41 908	4,1	34 562	15 821	11 033	1 086	7 080	690	428	873	876	4 788	18 740	7 002	3 152	3 079	771	344	
II	P 41 991	4,1	34 330	15 515	10 719	1 011	6 923	678	408	839	859	4 796	18 814	7 326	3 196	3 367	764	335	
III	P 40 784	3,9	33 458	15 247	10 605	985	6 907	669	394	821	829	4 642	18 211	7 003	3 035	3 229	739	323	
IV	P 38 330	3,7	31 777	14 228	9 616	978	5 936	638	443	804	817	4 611	17 550	6 230	2 315	3 232	683	323	
15 I	P 38 276	3,6	31 512	14 067	9 431	871	5 892	626	432	765	845	4 635	17 445	6 433	2 675	3 100	658	330	
II	P 37 724	3,6	30 437	13 414	8 945	716	5 637	616	419	736	821	4 469	17 023	6 965	2 778	3 579	608	323	
III	A 36 858	3,4	30 011	13 427	9 097	682	5 583	606	405	726	1 095	4 331	16 584	6 542	2 580	3 371	591	305	
IV	A 35 147	3,3	29 088	12 748	8 373	836	4 767	595	394	711	1 070	4 375	16 340	5 760	1 848	3 306	606	299	

Véanse notas al final del capítulo.

NOTAS A LOS CUADROS DEL CAPÍTULO 14. CORPORACIONES LOCALES

Cuadro 14.1

- a. Pasivos emitidos por las Corporaciones Locales en poder de otras Corporaciones Locales, otras cuentas pendientes de pago y ajustes por diferencias entre el valor de mercado y el valor nominal de los pasivos, la contracción de pasivos por acciones y otras participaciones (PF.5), así como otros ajustes como consecuencia de reclasificaciones de unidades institucionales y otras revisiones de información.
- b. El PIB a precios de mercado se ha elaborado a partir de la serie oficial de la CNE trimestral que publica el INE agregando los últimos cuatro trimestres para cada fecha de referencia.

Cuadro 14.2

Nota: Los porcentajes de los trimestres se calculan: 1) cuando se dispone del PIB de los cuatro trimestres del año en cuestión se toma como referencia el PIB del año; 2) cuando no se dispone del PIB de los cuatro trimestres del año en cuestión se toma como referencia el PIB anual que resulta de agregar el PIB trimestral de los últimos cuatro trimestres.
Véanse notas al cuadro 14.1.

Cuadro 14.3

- a. Variaciones anuales de la columna 9 del cuadro 14.1.
- b. Un signo positivo significa que el concepto correspondiente contribuye a incrementar la deuda; un signo negativo, que contribuye a disminuirla.
- c. Columna detallada en el cuadro 14.5.
- d. Incluye efectos como los producidos por reclasificación de unidades institucionales o instrumentos financieros.
- e. Incluye los ajustes por los intereses devengados menos los intereses pagados, por primas de emisión o de amortización, por la diferencia entre el nominal emitido y el efectivo captado en las emisiones a descuento, por pérdidas o ganancias de capital realizadas en la amortización anticipada de pasivos y la contracción de pasivos por acciones y otras participaciones (PF 5).

Cuadro 14.4

Véanse notas al cuadro 14.3

Cuadro 14.7

- a. El detalle de las emisiones en euros y en monedas distintas del euro se puede consultar en el capítulo 21, cuadro 18.

Cuadro 14.8

- a. Se clasifican como Corporaciones Locales los Ayuntamientos, las Diputaciones de régimen común, las Diputaciones forales, los Consejos y Cabildos Insulares y las agrupaciones supramunicipales e inframunicipales, y aquellos organismos y empresas dependientes de las Corporaciones Locales que se clasifican como Administraciones Públicas.
- b. El PIB a precios de mercado se ha elaborado a partir de la serie oficial de la CNE trimestral que publica el INE agregando los últimos cuatro trimestres para cada fecha de referencia.

CAPÍTULO 15 SOCIEDADES NO FINANCIERAS: SÍNTESIS DE LA INFORMACIÓN RECOPIADA POR
LA CENTRAL DE BALANCES

15 SOCIEDADES NO FINANCIERAS:
Síntesis de la información recopilada por la Central de Balances

15.A Total sociedades no financieras existentes en España y empresas
disponibles en las bases de datos de la Central de Balances.

Datos referidos a Diciembre de 2014 (Actualización Marzo 2016)

Número de empresas

	TOTAL		Empresas con menos de 50 empleados		Empresas con más de 50 empleados				Promemoria			
	Total población según directorio INE	Central de Balances Integrada CBI	Total población según directorio INE	Colaboradoras con la Central de Balances Anual CBA	Base de datos elaborada a partir de Registros Mercantiles CBBE/RM	Total población según directorio INE	Colaboradoras con la Central de Balances Anual CBA	Base de datos elaborada a partir de Registros Mercantiles CBBE/RM				
								de 50 a 250		más de 250		
A) RAMAS DE ACTIVIDAD												
TOTAL	1 235 356	498 760	1 216 635	4 447	487 482	18 521	3 622	3 209	197	841	11=4+7	8 069
A. Agricultura, ganadería, silvicultura y pesca	...	13 428	...	109	13 187	...	42	90	3	2	151	32
B. Industrias extractivas	2 140	1 142	2 086	24	1 105	54	8	5	1	5	32	1 982
C. Industria manufacturera	105 154	49 664	100 413	904	46 889	4 741	1 078	793	54	196	1 982	55
D. Suministro de energía eléctrica, gas, vapor y aire acondicionado	13 234	11 317	13 182	61	11 214	52	41	1	-	55	102	128
E. Suministro de agua, actividades de saneamiento, gestión de residuos y descontaminación	3 218	1 524	2 984	43	1 361	234	85	35	3	31	128	1703
F. Construcción	212 482	74 641	211 388	543	73 780	1 094	164	154	3	65	707	478
G. Comercio al por mayor y al por menor; reparación de vehículos de motor y motocicletas	296 609	108 890	293 275	1 014	106 641	3 334	689	546	26	135	1 703	451
H. Transporte y almacenamiento	49 170	16 783	48 035	225	16 088	1 135	253	217	11	91	478	331
I. Hostelería	81 964	27 359	80 580	260	26 699	1 384	191	209	5	30	451	47
J. Información y comunicaciones	35 447	15 349	34 583	115	14 856	864	216	162	19	53	331	17
K. Actividades de las sociedades holding	855	1 240	855	47	1 193	...	-	-	-	...	47	313
L. Actividades inmobiliarias	98 256	59 148	98 176	294	58 822	80	19	13	-	17	313	619
M. Actividades profesionales, científicas y técnicas	139 009	59 495	137 694	372	58 725	1 315	247	151	19	79	619	475
N. Actividades administrativas y servicios auxiliares	88 253	19 833	86 545	182	18 972	1 708	293	386	24	42	475	127
P. Educación	28 041	7 774	27 168	47	7 503	873	80	144	3	...	127	227
Q. Actividades sanitarias y de servicios sociales	28 900	12 771	27 927	84	12 361	973	143	183	21	...	227	108
R. Actividades artísticas, recreativas y de entretenimiento	27 744	8 966	27 251	70	8 802	493	38	56	1	...	108	88
S. Otros servicios	24 880	9 436	24 693	53	9 284	187	35	64	4	40	88	3 622
B) TAMAÑOS (sólo criterio empleo)												
Grandes y medianas	18 521	6 831	-	-	-	18 521	3 622	3 209	197	841	3 622	1 246
Grandes (de 50 a 250 empleados)	...	1 246	-	-	-	...	1 246	-	197	680	1 246	2 376
Medianas (de 50 a 250 empleados)	...	5 585	-	-	-	...	2 376	3 209	-	161	2 376	4 447
Pequeñas (< 50 empleados)	1 216 835	491 929	1 216 635	4 447	487 482	-	-	-	-	-	-	-

15 SOCIEDADES NO FINANCIERAS:
Síntesis de la información recopilada por la Central de Balances

15.B Total empleados en las sociedades no financieras existentes en España y en las empresas disponibles en las bases de datos de la Central de Balances.

Datos referidos a Diciembre de 2014 (Actualización Marzo 2016)

Número de empleados

	TOTAL		Empresas con menos de 50 empleados			Empresas con más de 50 empleados			Promemoria	
	Total población según directorio INE	Central de Balances Integrada CBI	Total población según directorio INE	Colaboradoras con la Central de Balances Anual CBA	Base de datos elaborada a partir de Registros Mercantiles CBBE/RM	Total población según directorio INE	Colaboradoras con la Central de Balances Anual CBA	Base de datos elaborada a partir de Registros Mercantiles CBBE/RM		
										de 50 a 250
A) RAMAS DE ACTIVIDAD										
TOTAL	8 228 402	4 382 529	3 676 706	85 453	1 698 449	4 551 696	2 302 571	296 056	910 088	2 388 024
A. Agricultura, ganadería, silvicultura y pesca	67 064	...	2 016	50 193	...	7 667	1 027	94	9 683
B. Industrias extractivas	20 544	10 089	10 327	356	5 739	10 217	3 656	376	1 747	4 012
C. Industria manufacturera	1 562 356	836 942	647 515	21 706	319 422	914 841	418 741	77 073	144 749	440 447
D. Suministro de energía eléctrica, gas, vapor y aire acondicionado	36 075	30 754	7 317	434	2 656	28 758	27 614	50	27 031	28 048
E. Suministro de agua, actividades de saneamiento, gestión de residuos y descontaminación	115 791	83 517	19 075	1 010	7 683	96 716	71 713	3 111	52 760	72 723
F. Construcción	607 470	285 294	432 344	7 217	186 057	175 126	79 423	1 122	34 852	86 640
G. Comercio al por mayor y al por menor; reparación de vehículos de motor y motocicletas	1 840 861	1 027 143	878 545	21 171	434 309	962 316	524 384	47 279	265 337	545 555
H. Transporte y almacenamiento	509 026	317 463	219 196	4 943	93 946	289 830	199 161	19 413	141 425	204 104
I. Hostelería	617 706	282 880	319 043	6 029	151 011	298 663	106 925	18 915	24 976	112 954
J. Información y comunicaciones	352 415	219 432	100 977	2 524	48 930	251 438	152 646	15 332	61 504	155 170
K. Actividades de las sociedades holding	2 996	705	2 996	13	692	-	-	-	-	13
L. Actividades inmobiliarias	104 569	43 460	94 992	1 424	38 551	9 577	2 145	1 340	650	3 569
M. Actividades profesionales, científicas y técnicas	716 770	274 300	299 787	6 901	131 642	416 983	121 858	13 899	32 502	128 759
N. Actividades administrativas y servicios auxiliares	897 250	587 392	223 220	3 675	74 827	674 030	469 741	39 149	111 448	473 416
P. Educación	223 197	65 101	115 038	1 103	34 990	108 159	16 714	12 294	1 058	17 817
Q. Actividades sanitarias y de servicios sociales	341 874	158 397	135 513	2 302	56 847	206 361	82 127	17 121	7 448	84 429
R. Actividades artísticas, recreativas y de entretenimiento	167 301	41 710	93 574	1 487	28 025	73 727	6 735	5 463	258	8 222
S. Otros servicios	112 201	50 886	77 247	1 142	32 929	34 954	11 321	5 494	1 307	12 463
B) TAMAÑOS (sólo criterio empleo)										
Grandes y medianas	4 551 696	2 598 627	-	-	-	4 551 696	2 302 571	296 056	66 538	2 302 571
Grandes	2 051 998	-	-	-	...	2 051 998	66 538	899 554	2 051 998
Medianas (de 50 a 250 empleados)	546 629	-	-	-	...	250 573	296 056	10 534	250 573
Pequeñas (< 50 empleados)	3 676 706	1 783 902	3 676 706	85 453	1 698 449	-	-	-	-	85 453

15 SOCIEDADES NO FINANCIERAS:
Síntesis de la información recopilada por la Central de Balances

15.C Balance, Cuenta de resultados y ratios. 2014

% y Ratios

	Bases de datos de la Central de Balances			
	C.B.I.	C.B.A.	C.B.B.	C.B.T.
	1	2	3	4
A. BALANCE (precios corrientes)				
1 Inmovilizado material neto	30,7	26,4	37,7	28,9
2 Del cual: Ajuste para valorar a precios corrientes	6,9	5,7	-	6,8
3 Inversiones en empresas del grupo y asociadas	38,0	47,0	10,4	49,0
4 A largo plazo	32,7	40,7	8,4	43,4
5 A corto plazo	5,3	6,4	2,0	5,6
6 Deudores comerciales y otras cuentas a cobrar	12,3	11,5	16,5	6,5
7 Efectivo y otros activos líquidos equivalentes	4,2	3,4	7,6	3,2
8 Resto de activos	14,9	11,7	27,8	12,3
9 Total Activo = Total Pasivo	100,0	100,0	100,0	100,0
10 Patrimonio neto	48,5	45,7	52,4	48,6
11 Deudas con coste financiero	33,7	37,5	25,0	36,9
12 A largo plazo	24,3	26,6	18,8	27,2
13 A corto plazo	9,4	10,9	6,2	9,8
14 Acreedores comerciales y otras cuentas a pagar	15,5	13,9	22,0	7,7
15 Resto de pasivos sin coste financiero	2,3	2,9	0,5	6,8
B. CUENTA DE RESULTADOS (Serie de tasas en cuadros 15.1 a 15.6)				
16 Valor de la producción	100,0	100,0	100,0	100,0
17 Del cual: Importe neto de la cifra de negocios y otros ingresos de explotación	151,5	154,8	143,8	154,2
18 Consumos intermedios	65,2	67,5	60,0	69,9
19 Del cual: Compras netas y trabajos realizados por otras empresas	41,8	44,7	35,2	47,5
20 Valor añadido bruto al coste de los factores	34,8	32,5	40,0	30,1
21 Gastos de personal	23,3	20,0	30,9	15,9
22 Resultado económico bruto de la explotación	11,5	12,5	9,1	14,2
23 Ingresos financieros	3,8	5,0	1,1	5,3
24 Gastos financieros	3,5	4,3	1,8	4,8
25 Amortizaciones netas y provisiones de explotación	5,7	6,2	4,6	6,9

15 SOCIEDADES NO FINANCIERAS:
Síntesis de la información recopilada por la Central de Balances

15.1 Cuenta de resultados. Principales rúbricas
Total empresas. Base de datos integrada (CBI)

Tasas de variación interanual

	Valor de la producción (incluidas subvenciones)	Consumos intermedios (incluidos tributos)	Valor añadido bruto a coste de los factores	Gastos de personal			Resultado económico bruto de la explotación	Total	Gastos financieros			Resultado ordinario neto (RON)	Resultado del ejercicio
				Total	Empleo	Remuneración media			Total	Variación debida a			
										Coste (tipo interés)	Financiación con coste		
1	2	3	4	5	6	7	8	9	10	11	12	13	
98	7,3	7,3	7,4	6,6	5,0	1,5	8,4	-7,7	-19,8	12,1	-	23,1	7,2
99	8,1	9,2	5,9	7,3	5,8	1,4	4,1	-6,9	-23,6	17,0	-0,3	5,7	-3,9
00	13,1	15,5	7,7	8,6	5,5	3,0	6,6	29,1	4,5	26,7	-2,1	4,4	5,6
01	5,0	4,4	6,3	6,9	3,5	3,3	5,5	18,0	6,6	14,0	-2,6	9,7	-15,2
02	3,3	2,3	5,4	5,8	2,7	3,0	4,9	-4,6	-8,9	3,8	0,5	3,7	-57,3
03	5,1	4,6	6,3	5,6	2,4	3,1	7,2	-3,5	-7,0	4,3	-0,8	12,4	-
04	6,4	6,3	6,6	5,4	3,1	2,2	8,4	-3,5	-8,8	4,6	0,7	17,4	13,3
05	7,0	7,8	4,9	6,4	3,7	2,6	2,8	8,5	-0,8	9,4	-0,1	6,8	13,0
06	7,7	7,6	8,0	7,2	3,6	3,5	9,3	30,4	6,0	24,7	-0,3	6,3	14,8
07	6,2	5,9	6,7	6,9	2,9	3,8	6,4	37,0	23,5	15,8	-2,3	4,4	2,0
08	-1,0	0,2	-3,1	4,0	0,3	3,7	-13,2	13,3	6,5	7,5	-0,7	-26,6	-54,9
09	-13,4	-15,9	-8,9	-4,8	-6,0	1,2	-16,2	-25,3	-25,5	-0,5	0,7	-22,3	14,5
10	2,3	4,1	-0,7	-1,0	-1,7	0,7	0,1	-7,3	-11,0	3,1	0,6	6,3	-15,8
11	2,0	4,3	-2,1	0,4	-1,0	1,4	-7,0	10,5	10,6	0,7	-0,8	-16,9	-29,6
12	-3,0	-2,1	-4,6	-2,8	-1,8	-1,0	-8,3	-0,9	3,7	-5,6	1,0	-26,3	-
13	-1,9	-1,7	-2,3	-1,5	-1,7	0,2	-3,8	-4,6	-3,8	-1,8	1,0	9,5	-
14	2,0	1,6	2,9	2,4	1,7	0,7	3,9	-5,6	-3,5	-1,6	-0,5	0,8	178,9

15 SOCIEDADES NO FINANCIERAS:
Síntesis de la información recopilada por la Central de Balances

15.2 Cuenta de resultados. Principales rúbricas
Total empresas. Base de datos trimestral (CBT)

Tasas de variación interanual

	Valor de la producción (incluidas subvenciones)	Consumos intermedios (incluidos tributos)	Valor añadido bruto a coste de los factores	Gastos de personal			Resultado económico bruto de la explotación	Gastos financieros				Resultado ordinario neto (RON)	Resultado del ejercicio
				Total	Empleo	Remuneración media		Total	Variación debida a				
									Coste (tipo interés)	Financiación con coste	Otros gastos financieros		
1	2	3	4	5	6	7	8	9	10	11	12	13	
10 ///	6,4	9,2	1,3	-1,4	-1,4	-	3,7	9,9	2,1	7,6	0,2	23,9	50,0
IV	4,6	7,5	-1,2	-0,5	-1,2	0,7	-1,7	5,7	0,6	7,5	-2,4	-4,1	-
11 /	7,8	11,8	0,1	0,3	-0,7	0,9	-0,1	16,1	12,3	4,3	-0,5	22,0	25,5
II	8,7	14,7	-2,8	1,1	-0,4	1,5	-6,4	4,1	4,4	0,3	-0,6	-10,1	-30,4
III	8,0	11,4	1,2	1,5	1,2	0,3	1,0	9,5	14,2	-2,1	-2,6	-12,3	-49,9
IV	4,0	7,2	-3,0	-0,4	-0,5	0,1	-5,6	13,4	14,6	-1,6	0,4	-26,8	-
12 /	4,5	8,0	-3,1	-0,9	-1,1	0,2	-5,1	0,4	3,3	-2,3	-0,6	-35,8	-55,6
II	-1,5	1,3	-7,7	-1,8	-1,8	-0,1	-13,4	1,1	0,1	-0,1	1,1	-18,2	-96,3
III	1,9	3,3	-1,1	-2,8	-3,5	0,7	0,4	-3,3	-4,9	1,0	0,6	-25,4	-11,5
IV	0,5	1,9	-2,7	-3,2	-3,2	0,1	-2,2	-5,2	-5,3	-2,9	3,0	23,1	-
13 /	-4,1	-3,3	-6,1	-1,4	-2,1	0,8	-10,2	-4,1	-1,5	-2,0	-0,6	-14,4	-35,9
II	-3,6	-5,6	1,3	-2,2	-2,3	-	5,1	-6,4	-1,5	-2,2	-2,7	-10,5	-
III	-5,2	-3,8	-8,2	-2,2	-3,1	0,9	-12,9	-2,9	2,2	-3,8	-1,3	-10,7	13,5
IV	-2,7	-2,2	-3,8	-1,0	-1,2	0,2	-6,6	10,5	7,1	-3,5	6,9	23,7	87,2
14 /	-2,9	-4,2	-	-0,8	-1,4	0,6	0,9	-3,9	-2,9	-2,5	1,5	-2,1	44,7
II	1,0	0,5	2,0	0,4	-0,7	1,1	3,6	0,6	0,7	-3,1	3,0	4,1	95,7
III	2,0	2,3	1,4	1,4	-0,3	1,7	1,4	-5,5	-6,1	-2,5	3,1	-7,0	-44,8
IV	-0,5	0,7	-3,5	2,7	0,6	2,1	-10,7	-20,3	-14,3	0,4	-6,4	-33,3	-
15 /	-2,3	-4,5	2,7	1,4	0,7	0,7	4,2	-11,1	-10,8	-	-0,3	22,4	130,9
II	-0,6	-3,3	5,4	2,2	1,7	0,5	8,9	-13,3	-13,0	-	-0,3	14,4	-1,8
III	-3,7	-7,3	4,6	3,3	2,3	0,9	5,9	-10,0	-6,4	-1,5	-2,1	17,1	66,1
IV	-3,8	-9,3	10,9	2,6	2,3	0,3	21,0	-2,9	-0,5	0,5	-2,9	9,0	-

15 SOCIEDADES NO FINANCIERAS:
Síntesis de la información recopilada por la Central de Balances

15.3 Cuenta de resultados. Principales rúbricas
Total empresas. Base de datos trimestral (CBT)

Trimestres acumulados (a)

Tasas de variación interanual

	Valor de la producción (incluidas subvenciones)	Consumos intermedios (incluidos tributos)	Valor añadido bruto a coste de los factores	Gastos de personal			Resultado económico bruto de la explotación	Gastos financieros				Resultado ordinario neto (RON)	Resultado del ejercicio
				Total	Empleo	Remuneración media		Total	Variación debida a				
									Coste (tipo interés)	Financiación con coste	Otros gastos financieros		
1	2	3	4	5	6	7	8	9	10	11	12	13	
01	4,1	4,2	3,9	4,4	0,8	3,5	3,5	15,5	-3,7	19,9	-0,7	18,1	-14,6
02	1,5	-0,1	3,8	4,0	-	3,9	3,7	-5,8	-12,6	6,7	0,1	2,5	-
03	3,7	3,3	4,2	3,7	0,1	3,6	4,6	-0,2	-8,1	7,0	0,9	11,7	-
04	8,3	9,8	5,7	3,2	0,1	3,1	7,7	-7,5	-7,4	-1,1	1,0	18,4	9,3
05	11,1	15,8	3,3	3,8	0,5	3,3	2,8	4,0	-1,6	6,7	-1,1	10,3	28,0
06	9,6	11,2	6,7	5,2	1,3	3,8	7,9	39,1	7,8	32,2	-0,9	4,9	9,5
07	6,1	6,8	4,6	3,9	0,2	3,7	5,2	38,5	14,5	24,6	-0,6	9,1	14,3
08	-0,2	1,4	-3,3	3,1	0,4	2,7	-7,9	15,9	10,6	7,0	-1,7	-16,5	-48,8
09	-13,8	-16,7	-7,9	-2,2	-3,9	1,7	-12,6	-31,4	-33,7	1,0	1,3	-8,6	49,9
10	8,7	11,8	3,2	-0,9	-1,6	0,7	7,0	1,5	-3,7	5,2	-	9,5	-11,7
11	7,1	11,2	-1,1	0,6	-0,1	0,7	-2,7	10,6	11,6	-0,2	-0,8	-9,2	-29,5
12	1,4	3,6	-3,6	-2,2	-2,4	0,2	-5,0	-1,8	-2,2	-0,6	1,0	-14,8	-89,4
13	-3,9	-3,7	-4,3	-1,7	-2,2	0,5	-6,7	-0,7	1,5	-2,9	0,7	0,2	192,9
14	-0,1	-0,2	-	0,9	-0,5	1,4	-1,0	-7,7	-5,5	-2,1	-0,1	-14,4	137,1
14 /	-2,9	-4,2	-	-0,8	-1,4	0,6	0,9	-3,9	-2,9	-2,5	1,5	-2,1	44,7
II	-1,0	-1,9	1,0	-0,2	-1,0	0,9	2,3	-1,6	-1,1	-2,8	2,3	1,6	80,1
III	-	-0,5	1,1	0,3	-0,8	1,1	2,0	-2,9	-2,7	-2,7	2,5	-1,2	28,5
IV	-0,1	-0,2	-	0,9	-0,5	1,4	-1,0	-7,7	-5,5	-2,1	-0,1	-14,4	137,1
15 /	-2,3	-4,5	2,7	1,4	0,7	0,7	4,2	-11,1	-10,8	-	-0,3	22,4	130,9
II	-1,5	-3,9	4,0	1,8	1,2	0,6	6,6	-12,2	-11,9	-	-0,3	17,5	32,7
III	-2,2	-5,1	4,2	2,3	1,6	0,7	6,3	-11,5	-11,1	0,5	-0,9	17,4	39,1
IV	-2,6	-6,1	5,6	2,3	1,7	0,6	9,3	-9,4	-8,4	0,2	-1,2	14,9	-41,3

Véanse notas al final del capítulo.

15 SOCIEDADES NO FINANCIERAS:
Síntesis de la información recopilada por la Central de Balances

15.4 Cuenta de resultados. Principales rúbricas
Sector industria.
Base de datos integrada (CBI)

Tasas de variación interanual

	Valor de la producción (incluidas subvenciones)	Consumos intermedios (incluidos tributos)	Valor añadido bruto a coste de los factores	Gastos de personal			Resultado económico bruto de la explotación	Gastos financieros				Resultado ordinario neto (RON)	Resultado del ejercicio
				Total	Empleo	Remuneración media		Total	Variación debida a				
									Coste (tipo interés)	Financiación con coste	Otros gastos financieros		
1	2	3	4	5	6	7	8	9	10	11	12	13	
98	6,3	6,0	7,3	6,1	3,6	2,4	8,9	-12,6	-18,2	6,2	-0,6	22,4	45,7
99	7,1	8,5	2,9	4,9	3,0	1,8	0,1	-10,1	-24,3	10,4	3,8	4,8	16,4
00	16,6	18,7	10,3	7,1	3,7	3,3	14,8	27,2	11,3	21,1	-5,2	11,7	-5,2
01	1,4	2,2	-1,0	4,1	0,8	3,3	-8,0	13,2	4,8	11,7	-3,3	-16,2	-12,8
02	0,8	0,8	0,7	3,7	0,4	3,2	-4,0	-5,0	-14,4	8,8	0,6	-8,2	-13,0
03	4,0	3,7	5,0	3,7	0,4	3,2	7,1	-8,4	-12,6	4,9	-0,7	13,1	8,7
04	7,8	8,2	6,7	3,7	0,5	3,2	11,6	-2,5	-7,4	6,2	-1,3	19,3	3,1
05	7,2	8,7	2,7	3,4	0,6	2,9	1,5	9,4	-1,2	11,9	-1,3	7,4	40,7
06	8,2	9,3	4,4	4,0	0,5	3,5	5,0	25,6	14,4	12,4	-1,2	3,8	6,2
07	8,5	8,9	7,0	4,5	1,0	3,5	11,0	33,8	14,0	19,9	-0,1	10,9	-6,4
08	-2,8	-1,3	-8,1	2,5	-1,4	4,0	-22,8	2,9	-4,1	10,0	-3,0	-35,9	-74,0
09	-21,5	-22,9	-16,5	-7,7	-8,3	0,6	-32,5	-25,6	-25,7	-0,6	0,7	-54,4	-91,1
10	10,4	12,1	5,0	-1,4	-3,0	1,7	20,6	-7,8	-6,4	-0,3	-1,1	70,6	-
11	7,7	10,6	-1,9	1,0	-1,2	2,3	-7,8	8,7	5,3	1,8	1,6	-4,2	58,6
12	-1,0	0,1	-4,9	-2,0	-1,6	-0,5	-10,9	-3,5	1,4	-4,3	-0,6	-19,2	-77,1
13	-1,0	-0,9	-1,6	-0,9	-1,4	0,6	-3,4	-6,2	-5,0	-0,9	-0,3	-7,5	7,4
14	2,0	1,3	4,8	2,4	1,5	1,0	9,9	-2,8	2,6	-5,9	0,5	14,7	174,5

15 SOCIEDADES NO FINANCIERAS:
Síntesis de la información recopilada por la Central de Balances

15.5 Cuenta de resultados. Principales rúbricas
Sector industria.
Base de datos trimestral (CBT)

Tasas de variación interanual

	Valor de la producción (incluidas subvenciones)	Consumos intermedios (incluidos tributos)	Valor añadido bruto a coste de los factores	Gastos de personal			Resultado económico bruto de la explotación	Gastos financieros				Resultado ordinario neto (RON)	Resultado del ejercicio
				Total	Empleo	Remuneración media		Total	Variación debida a				
									Coste (tipo interés)	Financiación con coste	Otros gastos financieros		
1	2	3	4	5	6	7	8	9	10	11	12	13	
10 III	20,4	20,5	19,4	-0,7	-2,0	1,3	63,9	12,6	6,0	16,3	-9,7	25,2	-
IV	19,5	14,7	64,5	1,4	-0,8	2,3	-	15,4	5,1	11,7	-1,4	-	-
11 I	22,9	23,7	18,3	2,0	-0,9	2,9	50,0	12,5	13,5	2,9	-3,9	-	-
II	18,4	23,6	-8,4	2,1	-0,9	3,0	-20,7	6,1	5,6	-0,6	1,1	-11,9	-34,2
III	16,5	19,1	0,2	3,0	0,8	2,2	-4,0	3,3	3,4	-0,2	0,1	-3,3	-35,1
IV	10,0	12,9	-6,3	0,1	-1,0	1,1	-15,2	9,1	0,5	4,0	4,6	1,2	-
12 I	9,2	12,0	-7,8	0,2	-1,9	2,2	-18,2	13,5	8,8	5,6	-0,9	-39,5	-54,7
II	3,4	6,5	-17,4	-0,3	-2,6	2,4	-42,6	-5,5	-6,4	7,0	-6,1	-31,3	-16,4
III	10,6	10,9	8,4	-1,6	-3,5	2,0	22,8	-8,8	-13,7	6,0	-1,1	14,8	-27,7
IV	5,7	8,0	-9,1	-2,9	-3,0	0,2	-18,2	-1,3	10,8	-10,8	-1,3	-72,9	-29,1
13 I	-2,4	-1,6	-8,6	-1,0	-2,0	1,1	-20,4	2,3	9,6	-9,0	1,7	-60,0	-83,9
II	-1,8	-2,0	-0,3	-0,5	-1,2	0,7	0,3	-1,8	3,4	-5,7	0,5	-42,6	-64,5
III	-6,9	-5,8	-15,2	-1,4	-2,3	0,9	-31,1	1,6	9,3	-8,1	0,4	-56,8	-44,6
IV	-8,8	-6,9	-22,9	-0,4	-1,7	1,4	-59,5	-17,0	-11,8	-6,4	1,2	58,1	-
14 I	-3,7	-4,0	-1,2	0,2	0,2	-	-3,9	-11,4	-8,6	-3,7	0,9	19,0	56,2
II	0,1	-0,6	4,9	0,3	-0,6	0,9	15,9	-10,6	-8,4	-5,2	3,0	-11,1	143,7
III	4,7	5,4	-0,4	1,7	-0,2	1,9	-3,8	-4,3	-19,5	8,7	6,5	10,4	-33,0
IV	-4,2	-2,0	-21,4	3,4	0,5	2,9	-98,6	17,8	21,2	5,1	-8,5	-98,4	-
15 I	-8,1	-12,6	23,0	2,1	-0,2	2,2	65,9	-5,8	-7,6	-1,3	3,1	176,1	163,8
II	-2,5	-7,3	30,5	3,4	1,3	2,1	84,2	-7,4	-7,6	1,0	-0,8	139,7	-28,1
III	-12,3	-16,4	18,3	3,2	2,9	0,3	42,5	-1,9	9,8	-8,0	-3,7	105,9	-
IV	-2,8	-10,2	90,0	0,1	3,0	-2,8	-	-21,6	-13,3	-3,6	-4,7	-	-

15 SOCIEDADES NO FINANCIERAS:
Síntesis de la información recopilada por la Central de Balances

Trimestres acumulados (a)

	Valor de la producción (incluidas subvenciones)	Consumos intermedios (incluidos tributos)	Valor añadido bruto a coste de los factores	Gastos de personal			Resultado económico bruto de la explotación	Gastos financieros					Resultado ordinario neto (RON)	Resultado del ejercicio
				Total	Empleo	Remuneración media		Total	Variación debida a					
									Coste (tipo interés)	Financiación con coste	Otros gastos financieros			
1	2	3	4	5	6	7	8	9	10	11	12	13		
01	-2,8	-1,0	-8,1	2,8	-0,3	3,1	-17,6	2,9	-4,7	9,5	-1,9	-26,5	-10,5	
02	-1,7	-1,0	-4,0	1,6	-1,8	3,4	-9,8	-12,2	-23,0	8,8	2,0	-12,9	-15,7	
03	3,2	3,0	4,0	2,1	-1,0	3,1	6,3	-6,2	-15,5	8,8	0,5	22,6	0,6	
04	13,5	13,9	11,7	2,5	-0,5	3,0	22,2	-2,1	-5,8	4,3	-0,6	38,9	87,4	
05	13,6	15,4	6,8	3,4	-0,2	3,6	10,0	18,0	3,0	13,4	1,6	13,5	20,2	
06	12,5	15,0	2,1	3,0	-0,5	3,5	1,2	34,5	8,8	29,4	-3,7	4,7	-4,6	
07	7,4	8,3	3,2	2,8	-0,9	3,7	3,6	41,2	15,1	28,7	-2,6	3,2	-22,4	
08	-1,5	0,7	-12,8	1,7	-0,7	2,4	-26,8	24,0	6,8	22,5	-5,3	-44,3	-95,8	
09	-29,1	-29,2	-28,5	-6,1	-6,4	0,3	-57,3	-31,0	-31,0	-0,4	0,4	-52,1	-	
10	24,4	23,6	29,6	-	-2,3	2,3	119,1	2,7	-	5,4	-2,7	122,2	-	
11	16,8	19,7	0,3	1,8	-0,5	2,3	-1,9	7,6	4,2	2,7	0,7	26,2	-51,1	
12	7,2	9,3	-6,9	-1,1	-2,7	1,7	-15,0	-0,9	-13,1	14,5	-2,3	-35,2	-78,7	
13	-5,0	-4,1	-12,1	-0,8	-1,8	1,0	-30,1	-4,0	20,1	-24,8	0,7	-35,4	-	
14	-0,8	-0,3	-4,1	1,4	-	1,4	-16,0	-2,9	-28,5	24,1	1,5	-32,8	-	
14 I	-3,7	-4,0	-1,2	0,2	0,2	-	-3,9	-11,4	-8,6	-3,7	0,9	19,0	56,2	
14 II	-1,8	-2,3	1,8	0,2	-0,2	0,5	5,2	-11,0	-27,8	14,8	2,0	-0,8	109,4	
14 III	0,3	0,2	1,1	0,7	-0,2	0,9	1,9	-9,1	-33,4	21,0	3,3	2,8	56,3	
14 IV	-0,8	-0,3	-4,1	1,4	-	1,4	-16,0	-2,9	-28,5	24,1	1,5	-32,8	-	
15 I	-8,1	-12,6	23,0	2,1	-0,2	2,2	65,9	-5,8	-7,6	-1,3	3,1	176,1	163,8	
15 II	-5,3	-9,9	26,8	2,7	0,6	2,2	75,2	-6,6	-9,4	1,7	1,1	154,6	29,3	
15 III	-7,6	-12,1	24,0	2,9	1,3	1,6	63,5	-5,1	-3,3	-1,6	-0,2	136,9	71,7	
15 IV	-6,6	-11,7	32,9	2,3	1,7	0,6	110,4	-9,4	-5,7	-2,2	-1,5	-	-70,5	

Véanse notas al final del capítulo.

15.6 Cuenta de resultados. Principales rúbricas Sector industria.
Base de datos trimestral (CBT)

Tasas de variación interanual

15 SOCIEDADES NO FINANCIERAS:
Síntesis de la información recopilada por la Central de Balances

15.7 Ratios significativas: R.1 Rentabilidad ordinaria del activo neto.
Base de datos integrada (CBI)

Ratios

	Por sectores										Por tamaño					
	Total		Energía		Industria		Comercio y hostelería		Información y comunicaciones		Grandes, públicas y dependientes		Medianas		Pequeñas	
	t-1	t	t-1	t	t-1	t	t-1	t	t-1	t	t-1	t	t-1	t	t-1	t
1	2	3	4	5	6	7	8	9	10	11	12	13	14	15	16	
98	8,8	9,2	6,6	7,4	11,4	12,1	11,0	12,1	11,3	13,0	8,2	8,7	11,1	10,9	10,9	11,4
99	9,3	8,1	7,3	6,9	12,3	11,2	12,7	13,1	12,6	8,1	8,8	7,4	11,1	10,9	11,6	11,4
00	8,2	7,6	7,0	7,1	11,6	11,7	13,0	11,6	10,8	7,0	7,5	7,0	11,0	9,6	11,2	10,8
01	7,8	8,0	7,7	8,1	11,9	9,9	11,6	11,8	8,3	11,3	7,1	7,5	10,8	10,2	10,9	10,4
02	8,0	8,3	9,1	9,9	10,0	8,7	11,8	11,5	11,0	13,3	7,4	8,0	10,9	9,9	10,3	9,3
03	8,3	8,1	9,7	7,9	9,0	8,8	11,0	10,5	12,9	16,2	8,0	7,9	10,1	9,7	8,9	8,3
04	8,1	8,2	7,8	7,1	9,1	9,9	10,5	10,1	17,3	21,0	7,9	8,2	9,8	9,5	8,2	7,6
05	7,4	7,5	7,0	7,2	9,1	8,9	8,2	7,7	20,2	18,4	8,1	8,5	8,6	8,1	4,9	4,8
06	7,6	7,6	7,3	8,4	9,0	8,7	7,8	7,6	16,9	16,3	8,5	8,6	8,0	7,9	5,0	4,9
07	7,6	7,5	8,3	7,1	9,0	9,5	7,8	7,4	16,0	20,2	8,6	8,5	8,3	7,8	4,8	4,7
08	7,7	6,7	7,1	7,1	9,7	6,6	8,7	6,3	19,2	22,2	8,4	7,6	8,1	5,4	5,6	3,8
09	6,4	5,2	7,3	6,4	6,4	3,7	6,1	5,0	22,8	21,1	7,4	6,4	5,6	3,9	3,5	2,1
10	5,0	4,8	6,1	5,7	3,8	5,1	5,1	5,3	21,3	19,7	6,0	5,9	3,9	3,6	2,2	1,6
11	4,7	4,4	5,7	5,4	5,3	5,2	5,6	5,3	19,2	16,9	5,7	5,5	3,8	3,6	1,9	1,3
12	4,6	4,1	5,1	5,8	5,5	5,0	5,6	4,5	16,5	14,3	5,5	5,1	3,8	3,6	1,6	1,0
13	4,2	4,3	5,8	5,8	5,6	5,2	5,1	5,6	14,5	13,5	5,0	5,0	4,4	4,5	1,4	1,4
14	4,7	4,7	6,0	4,0	5,5	6,3	5,7	6,1	14,6	10,7	5,4	5,2	5,3	6,3	1,7	2,3

15 SOCIEDADES NO FINANCIERAS:
Síntesis de la información recopilada por la Central de Balances

15.8 Ratios significativas: R.1 Rentabilidad ordinaria del activo neto.
Base de datos trimestral (CBT)

Ratios (a)

	Por sectores									Por tamaño		
	Energía	Industria	Servicios					Actividades con cobertura reducida en CB	Grandes, públicas y dep.	Medianas	Pequeñas	
			Total	Comercio y hostelería	Transporte	Información y comunicaciones	Otros servicios					
1	2	3	4	5	6	7	8	9	10	11	12	
10 ///	5,6	5,5	4,1	6,0	6,7	2,7	29,1	5,1	3,8	5,6	6,7	...
IV	5,5	4,9	4,6	6,1	7,8	1,6	23,9	5,9	0,3	5,5	4,5	...
11 /	4,2	4,8	4,5	4,0	8,9	1,0	21,6	2,7	2,9	4,2	2,4	...
II	4,6	4,2	4,3	4,7	3,9	2,5	26,2	4,0	5,3	4,6	4,6	...
III	5,3	5,0	4,0	5,6	7,8	3,2	25,6	4,5	6,6	5,3	6,5	...
IV	5,2	4,3	5,0	5,6	8,0	1,4	19,4	5,7	5,2	5,2	2,8	...
12 /	3,6	4,8	3,9	3,1	11,8	0,8	20,6	1,5	4,1	3,6	3,2	...
II	3,5	4,3	2,9	3,3	3,7	1,6	22,1	2,6	3,2	3,5	5,4	...
III	4,6	4,9	6,6	4,3	9,2	3,1	25,4	2,7	3,5	4,6	4,3	...
IV	4,9	5,6	2,9	5,1	4,7	2,7	20,9	4,9	1,5	5,0	1,5	...
13 /	3,3	4,4	2,2	3,0	8,1	0,3	20,1	1,9	5,1	3,3	3,8	...
II	3,5	3,8	1,9	3,6	5,5	2,2	21,7	2,5	1,8	3,5	5,7	...
III	4,0	3,6	3,3	4,4	8,4	3,2	23,3	2,8	0,8	4,0	5,5	...
IV	5,3	6,4	1,6	5,4	12,8	1,7	21,1	4,4	5,0	5,3	4,3	...
14 /	3,3	4,6	2,6	2,9	6,6	1,7	15,5	1,6	4,4	3,3	2,0	...
II	4,1	4,6	3,3	4,1	5,9	3,3	15,7	3,1	2,7	4,1	6,8	...
III	4,3	3,5	4,2	4,6	9,4	3,8	17,6	3,3	0,5	4,3	5,5	...
IV	4,5	4,4	-1,3	5,2	9,5	1,7	14,3	5,1	6,7	4,6	1,5	...
15 /	3,3	3,2	7,6	2,8	9,0	1,7	14,3	1,4	4,7	3,3	4,5	...
II	4,2	3,6	9,4	3,8	8,7	3,6	14,2	2,4	6,7	4,2	6,6	...
III	4,3	4,2	8,1	4,1	9,3	4,3	15,7	2,3	2,1	4,3	7,1	...
IV	4,8	5,1	5,1	4,7	10,3	2,7	16,2	3,6	3,9	4,8	7,0	...

Véanse notas al final del capítulo.

15 SOCIEDADES NO FINANCIERAS:
Síntesis de la información recopilada por la Central de Balances

15.9 Ratios significativas: R.1 Rentabilidad ordinaria del activo neto.
Base de datos trimestral (CBT)

Ratios

Trimestres acumulados (a)

	Por sectores									Por tamaño		
	Energía	Industria	Servicios					Actividades con cobertura reducida en CB	Grandes, públicas y dep.	Medianas	Pequeñas	
			Total	Comercio y hostelería	Transporte	Información y comunicaciones	Otros servicios					
1	2	3	4	5	6	7	8	9	10	11	12	
01	8,1	8,8	11,2	7,0	11,4	4,9	15,5	5,2	14,5	8,1	8,8	...
02	8,8	10,9	9,6	7,9	11,3	6,0	20,5	5,9	12,3	8,8	8,7	...
03	8,3	8,3	9,6	7,8	10,7	4,8	26,1	5,6	12,8	8,2	8,0	...
04	8,2	7,8	11,1	7,5	9,4	4,7	26,3	5,2	12,3	8,1	7,7	...
05	9,1	8,7	11,4	8,5	8,4	4,0	26,2	7,2	13,2	9,0	7,1	...
06	9,4	9,2	10,8	9,1	7,9	3,7	37,1	8,0	10,9	9,5	7,5	...
07	8,9	8,3	10,4	8,9	7,5	4,1	39,6	7,6	8,1	8,9	7,7	...
08	7,5	8,0	6,1	7,7	5,7	2,8	26,0	7,4	4,8	7,5	4,3	...
09	6,2	6,9	3,2	6,5	5,6	1,4	27,0	6,4	3,5	6,2	3,4	...
10	6,3	6,1	5,2	6,7	8,0	1,9	27,0	6,4	3,8	6,3	5,4	...
11	5,8	5,2	5,5	6,2	8,3	2,1	23,4	6,0	6,4	5,9	4,2	...
12	5,5	6,3	5,0	5,3	8,2	2,2	22,5	4,8	3,7	5,5	3,8	...
13	5,6	6,6	3,4	5,6	10,7	1,9	21,8	4,9	3,8	5,6	4,9	...
14	5,2	4,8	3,5	5,6	10,0	2,7	16,2	5,2	3,9	5,2	4,3	...
14 /	3,3	4,6	2,6	2,9	6,6	1,7	15,5	1,6	4,4	3,3	2,0	...
II	4,1	4,9	3,3	4,0	6,2	2,5	15,7	3,1	3,6	4,1	4,4	...
III	4,3	4,5	3,8	4,3	7,5	3,0	16,3	3,3	2,8	4,3	4,7	...
IV	5,2	4,8	3,5	5,6	10,0	2,7	16,2	5,2	3,9	5,2	4,3	...
15 /	3,3	3,2	7,6	2,8	9,0	1,7	14,3	1,4	4,7	3,3	4,5	...
II	4,1	3,8	8,7	3,6	9,0	2,7	14,3	2,3	5,9	4,1	5,5	...
III	4,3	4,0	8,9	3,9	9,3	3,2	15,0	2,4	4,7	4,3	6,1	...
IV	5,1	4,9	9,0	4,9	10,9	3,2	14,9	3,6	5,4	5,1	4,8	...

Véanse notas al final del capítulo.

15 SOCIEDADES NO FINANCIERAS:
Síntesis de la información recopilada por la Central de Balances

15.10 Ratios significativas: R.2 Intereses por financiación recibida sobre recursos ajenos con coste (operaciones vivas). Base de datos integrada (CBI)

Ratios

	Total		Por sectores								Por tamaño					
			Energía		Industria		Comercio y hostelería		Información y comunicaciones		Grandes, públicas y dependientes		Medianas		Pequeñas	
	1 t-1	2 t	3 t-1	4 t	5 t-1	6 t	7 t-1	8 t	9 t-1	10 t	11 t-1	12 t	13 t-1	14 t	15 t-1	16 t
98	7,5	6,0	5,8	4,8	8,4	6,9	9,3	7,8	7,9	6,8	6,6	5,3	7,7	6,1	13,8	11,7
99	6,1	4,6	4,8	3,7	7,1	5,4	8,5	7,0	6,4	4,9	5,2	4,0	6,3	4,9	11,4	9,5
00	4,6	4,9	3,7	4,0	5,5	6,1	6,6	7,0	5,2	4,4	4,1	4,3	4,8	5,2	9,0	9,5
01	4,9	5,2	4,1	4,4	6,2	6,4	6,9	7,4	4,1	4,8	4,3	4,6	5,5	5,9	9,3	10,1
02	5,2	4,8	4,5	3,9	6,4	5,5	7,5	7,1	4,8	4,6	4,6	4,2	6,4	5,4	9,6	8,7
03	4,7	4,4	3,9	3,7	5,5	4,8	6,8	6,0	4,7	4,6	4,2	3,9	5,5	4,7	8,2	7,1
04	4,4	4,0	3,7	3,3	4,7	4,3	5,8	5,4	4,5	4,9	3,9	3,6	4,7	4,2	6,8	6,1
05	3,6	3,6	3,2	3,2	3,9	3,9	4,1	4,1	4,9	4,5	3,6	3,5	3,9	4,0	3,8	3,7
06	3,6	3,8	3,3	3,5	3,8	4,3	4,1	4,4	4,6	4,5	3,5	3,7	3,9	4,3	3,6	3,9
07	3,7	4,6	3,4	4,0	4,4	5,0	4,3	5,0	4,5	5,6	3,7	4,5	4,4	5,3	3,7	4,5
08	4,8	5,1	4,1	4,5	5,4	5,2	5,3	5,5	5,5	5,6	4,7	4,9	5,0	6,0	5,1	5,6
09	5,1	3,8	4,4	3,6	5,2	3,9	5,5	4,4	5,6	5,4	5,1	3,6	5,7	4,5	5,3	4,6
10	3,8	3,3	3,6	3,5	3,9	3,7	4,4	3,9	5,6	4,4	3,5	3,2	4,3	3,6	4,5	3,7
11	3,4	3,7	3,5	4,0	3,6	3,8	3,9	4,2	4,2	4,2	3,3	3,7	3,7	4,1	3,6	3,8
12	3,7	3,9	4,0	4,2	3,9	3,9	4,1	4,2	4,3	4,4	3,7	3,8	4,2	4,2	3,8	3,9
13	3,8	3,7	4,1	4,0	3,6	3,4	4,2	4,1	4,4	4,3	3,8	3,7	4,2	3,9	3,9	3,5
14	3,7	3,6	3,9	3,4	3,3	3,4	4,2	3,8	4,3	3,4	3,7	3,6	3,8	3,7	3,6	3,4

15 SOCIEDADES NO FINANCIERAS:
Síntesis de la información recopilada por la Central de Balances

15.11 Ratios significativas: R.2 Intereses por financiación recibida sobre recursos ajenos con coste (operaciones vivas). Base de datos trimestral (CBT)

Ratios

	Total		Por sectores							Por tamaño			
			Energía	Industria	Servicios				Actividades con cobertura reducida en CB	Grandes, públicas y dep.	Medianas	Pequeñas	
	Total	Comercio y hostelería			Transporte	Información y comunicaciones	Otros servicios	10					11
1	2	3	4	5	6	7	8	9	10	11	12		
10 III	3,2	3,3	3,5	3,1	3,4	2,3	4,4	3,1	3,2	3,2	3,5	...	
IV	3,3	3,3	3,5	3,2	3,6	2,0	3,4	3,5	2,8	3,3	4,5	...	
11 I	3,4	3,4	3,4	3,4	3,8	2,4	4,3	3,6	3,9	3,4	2,4	...	
II	3,5	3,6	3,5	3,5	3,4	2,6	4,2	3,7	3,8	3,5	3,3	...	
III	3,6	3,4	3,5	3,7	3,7	2,8	3,6	4,0	3,9	3,6	3,3	...	
IV	3,8	3,7	3,5	3,8	4,0	3,2	3,8	3,9	4,7	3,8	3,7	...	
12 I	3,5	3,8	3,0	3,5	3,7	2,6	2,9	3,8	3,3	3,5	3,7	...	
II	3,5	3,7	2,7	3,6	3,2	2,5	3,2	4,0	3,2	3,5	3,7	...	
III	3,4	3,9	2,6	3,4	3,5	2,4	2,8	3,7	3,0	3,4	3,6	...	
IV	3,5	3,6	3,7	3,5	3,5	2,4	3,2	3,8	3,9	3,5	3,9	...	
13 I	3,4	4,0	3,7	3,2	4,2	2,1	2,2	3,5	3,3	3,4	2,9	...	
II	3,4	3,8	3,7	3,3	3,3	2,1	2,5	3,6	3,5	3,4	3,0	...	
III	3,4	3,6	3,8	3,3	3,8	2,2	2,6	3,6	3,7	3,4	3,2	...	
IV	3,7	4,0	3,3	3,6	3,9	3,2	3,0	3,8	4,6	3,7	3,4	...	
14 I	3,4	3,8	2,6	3,3	4,2	2,3	4,1	3,5	3,6	3,4	3,9	...	
II	3,5	3,8	2,7	3,5	3,7	2,4	4,2	3,8	3,4	3,5	4,4	...	
III	3,2	3,6	2,1	3,2	3,6	2,6	2,5	3,4	4,4	3,2	2,4	...	
IV	3,2	3,5	2,9	3,1	3,3	2,3	2,7	3,3	5,8	3,2	2,8	...	
15 I	2,9	3,3	2,4	2,8	3,1	2,2	2,1	3,0	4,2	2,9	2,0	...	
II	3,0	3,2	2,5	2,9	3,0	2,1	2,3	3,3	3,7	3,0	1,9	...	
III	3,0	3,2	2,4	3,0	2,7	2,0	2,6	3,4	4,5	3,0	2,1	...	
IV	3,2	3,5	2,6	3,1	3,0	2,3	2,0	3,4	5,8	3,2	1,9	...	

15 SOCIEDADES NO FINANCIERAS:
Síntesis de la información recopilada por la Central de Balances

15.12 Ratios significativas: R.2 Intereses por financiación recibida sobre recursos ajenos con coste (operaciones vivas). Base de datos trimestral (CBT)

Trimestres acumulados (a)

Ratios

Total	Por sectores									Por tamaño		
	Energía	Industria	Servicios						Actividades con cobertura reducida en CB	Grandes, públicas y dep.	Medianas	Pequeñas
			Total	Comercio y hostelería	Transporte	Información y comunicaciones	Otros servicios					
1	2	3	4	5	6	7	8	9	10	11	12	
01	5,1	5,0	5,7	5,0	4,8	5,5	5,5	4,7	6,9	5,1	5,9	...
02	4,4	4,5	4,4	4,4	4,3	4,9	5,1	4,2	5,4	4,4	5,1	...
03	4,1	3,6	3,7	4,2	3,8	3,6	5,2	4,1	4,4	4,1	4,3	...
04	3,7	3,6	3,5	3,8	3,6	3,2	4,7	3,7	3,8	3,7	3,6	...
05	3,6	3,5	3,6	3,7	3,4	3,0	4,3	3,7	3,2	3,6	3,5	...
06	3,9	3,7	3,9	4,0	3,6	3,4	5,6	4,0	3,2	3,9	3,9	...
07	4,5	4,3	4,5	4,6	4,5	3,9	5,6	4,6	4,2	4,5	4,5	...
08	5,1	4,8	4,8	5,1	4,6	4,0	6,0	5,2	5,9	5,1	5,2	...
09	3,3	3,7	3,3	3,3	3,4	2,7	4,7	3,2	2,9	3,3	4,6	...
10	3,2	3,5	3,3	3,1	3,3	2,1	4,4	3,3	3,1	3,2	3,6	...
11	3,6	3,5	3,5	3,6	3,7	2,8	4,0	3,8	4,1	3,6	3,2	...
12	3,5	3,8	3,0	3,5	3,4	2,5	3,0	3,8	3,4	3,5	3,7	...
13	3,5	3,9	3,6	3,4	3,8	2,4	2,6	3,6	3,8	3,5	3,1	...
14	3,3	3,6	2,6	3,3	3,7	2,4	3,5	3,5	4,0	3,3	3,6	...
14 /	3,4	3,8	2,6	3,3	4,2	2,3	4,1	3,5	3,6	3,4	3,9	...
II	3,4	3,8	2,7	3,4	4,0	2,4	4,2	3,7	3,5	3,4	4,1	...
III	3,4	3,7	2,5	3,3	3,8	2,4	3,7	3,6	3,7	3,4	3,8	...
IV	3,3	3,6	2,6	3,3	3,7	2,4	3,5	3,5	4,0	3,3	3,6	...
15 /	2,9	3,3	2,4	2,8	3,1	2,2	2,1	3,0	4,2	2,9	2,0	...
II	2,9	3,2	2,4	2,9	3,0	2,2	2,2	3,2	3,9	2,9	2,0	...
III	3,0	3,2	2,4	2,9	2,9	2,1	2,3	3,2	4,1	3,0	2,0	...
IV	3,0	3,3	2,4	3,0	3,0	2,2	2,2	3,3	4,4	3,0	2,0	...

Véanse notas al final del capítulo.

15 SOCIEDADES NO FINANCIERAS:
Síntesis de la información recopilada por la Central de Balances

15.13 Ratios significativas: R.3 Rentabilidad ordinaria de los recursos propios. Base de datos integrada (CBI)

Ratios

Total	Por sectores										Por tamaño					
	Energía		Industria		Comercio y hostelería		Información y comunicaciones		Grandes, públicas y dependientes		Medianas		Pequeñas			
	t-1	t	t-1	t	t-1	t	t-1	t	t-1	t	t-1	t	t-1	t	t-1	t
1	2	3	4	5	6	7	8	9	10	11	12	13	14	15	16	
98	9,4	10,9	6,9	8,7	12,5	14,1	11,8	14,1	14,0	17,3	9,0	10,5	13,2	13,7	9,7	11,3
99	11,1	10,4	8,6	9,0	14,3	13,4	14,6	15,8	17,2	11,9	10,7	9,6	14,0	14,6	11,8	12,3
00	10,6	9,6	9,3	9,5	14,2	14,2	16,1	13,9	16,9	9,8	9,8	9,0	15,0	12,5	12,3	11,3
01	10,0	10,1	10,6	11,3	14,7	11,7	14,1	14,1	16,2	23,3	9,4	9,8	14,3	12,9	11,7	10,5
02	10,2	11,2	12,4	14,1	11,8	10,5	14,1	13,7	22,6	32,8	9,8	11,4	13,8	12,7	10,6	9,5
03	11,1	10,9	13,9	10,6	10,9	11,0	13,3	12,7	31,7	37,0	11,4	11,2	13,1	12,9	9,3	8,8
04	10,9	11,3	10,5	9,5	11,4	12,8	12,9	12,3	43,4	45,7	11,3	12,0	13,3	12,9	8,9	8,4
05	10,2	10,4	9,4	10,0	12,0	11,8	10,4	9,5	45,2	34,9	11,8	12,7	11,3	10,4	5,4	5,5
06	10,5	10,6	10,1	11,8	12,1	11,3	9,6	9,2	31,6	31,0	12,7	13,1	10,3	9,8	5,8	5,5
07	10,7	9,6	11,8	9,0	11,8	12,4	9,6	8,6	30,2	38,2	13,1	12,2	10,6	9,1	5,5	4,8
08	10,0	8,1	9,0	8,8	12,4	7,5	10,3	6,6	34,8	46,1	11,6	10,1	10,1	5,1	5,8	2,7
09	7,3	6,2	9,3	8,5	7,2	3,6	6,4	5,3	45,9	38,1	9,6	8,8	5,6	3,5	2,5	0,7
10	6,0	6,0	8,0	7,4	3,7	6,0	5,5	6,1	37,8	33,1	8,2	8,4	3,7	3,5	1,0	0,6
11	5,9	5,0	7,4	6,3	6,4	6,1	6,6	5,9	33,9	26,1	8,1	7,2	3,9	3,2	1,1	0,1
12	5,3	4,3	5,8	6,8	6,5	5,6	6,5	4,7	25,3	20,9	7,3	6,2	3,4	3,1	0,6	-0,3
13	4,5	4,7	6,9	7,0	6,9	6,3	5,6	6,5	21,4	19,6	6,1	6,3	4,5	4,9	0,3	0,6
14	5,5	5,5	7,1	4,3	7,0	8,1	6,6	7,3	20,9	16,2	6,8	6,6	6,1	7,6	1,0	1,9

15 SOCIEDADES NO FINANCIERAS:
Síntesis de la información recopilada por la Central de Balances

15.14 Ratios significativas: R.3 Rentabilidad ordinaria de los recursos propios.
Base de datos trimestral (CBT)

Ratios (a)

Total	Por sectores									Por tamaño		
	Energía	Industria	Servicios					Actividades con cobertura reducida en CB	Grandes, públicas y dep.	Medianas	Pequeñas	
			Total	Comercio y hostelería	Transporte	Información y comunicaciones	Otros servicios					
1	2	3	4	5	6	7	8	9	10	11	12	
10 III	7,8	7,0	4,8	8,7	8,1	3,0	51,4	7,7	5,3	7,8	7,8	...
IV	7,5	6,1	5,6	8,7	9,5	1,4	40,4	8,9	-6,7	7,5	4,5	...
11 I	4,9	5,8	5,4	4,5	11,1	0,1	32,7	1,6	-0,9	4,9	2,4	...
II	5,5	4,6	5,0	5,9	4,2	2,4	36,7	4,3	11,2	5,5	5,1	...
III	6,8	6,2	4,3	7,4	9,7	3,5	36,2	5,2	17,9	6,8	7,9	...
IV	6,5	4,7	6,1	7,4	9,7	-	27,1	8,0	7,6	6,5	2,4	...
12 I	3,6	5,4	4,7	2,6	16,1	-0,9	29,4	-1,5	8,6	3,6	3,0	...
II	3,5	4,7	3,0	3,0	4,0	0,9	31,5	0,9	3,2	3,5	6,2	...
III	5,7	5,4	10,1	5,4	12,4	3,6	35,7	1,4	6,6	5,7	4,7	...
IV	6,2	6,7	2,3	6,8	5,3	2,9	28,2	6,5	-18,4	6,3	0,4	...
13 I	3,2	4,6	1,2	2,9	10,4	-1,5	26,6	-0,1	-64,8	3,2	4,1	...
II	3,5	3,7	0,5	4,0	6,9	2,2	28,5	1,2	22,5	3,5	6,8	...
III	4,6	3,7	2,9	5,4	11,0	4,0	30,8	1,8	25,5	4,6	6,5	...
IV	6,6	7,7	0,4	7,1	17,8	0,4	27,8	5,1	1,8	6,6	4,7	...
14 I	3,2	5,1	2,6	2,4	8,0	1,1	21,5	-0,6	20,1	3,2	0,3	...
II	4,7	5,0	3,7	4,6	7,2	4,1	22,1	2,4	-16,8	4,6	8,8	...
III	5,1	3,5	5,8	5,9	12,7	4,9	24,0	3,1	-5,1	5,1	7,0	...
IV	5,6	4,8	-4,5	7,1	13,1	1,2	19,6	6,9	7,9	5,6	0,8	...
15 I	3,6	3,1	11,8	2,9	12,2	1,2	20,2	-0,3	5,3	3,6	5,7	...
II	5,2	3,9	14,7	4,6	11,9	5,0	20,0	1,5	9,5	5,1	9,0	...
III	5,3	4,6	12,4	5,0	12,8	6,4	22,0	1,3	-	5,3	9,8	...
IV	6,0	5,9	7,0	6,0	13,9	3,1	24,3	3,9	2,2	6,0	10,1	...

Véanse notas al final del capítulo.

15 SOCIEDADES NO FINANCIERAS:
Síntesis de la información recopilada por la Central de Balances

15.15 Ratios significativas: R.3 Rentabilidad ordinaria de los recursos propios.
Base de datos trimestral (CBT)

Ratios

Trimestres acumulados (a)

Total	Por sectores									Por tamaño		
	Energía	Industria	Servicios					Actividades con cobertura reducida en CB	Grandes, públicas y dep.	Medianas	Pequeñas	
			Total	Comercio y hostelería	Transporte	Información y comunicaciones	Otros servicios					
1	2	3	4	5	6	7	8	9	10	11	12	
01	10,7	11,7	13,6	9,0	13,8	4,6	36,5	5,7	19,5	10,6	10,1	...
02	12,9	15,2	12,1	11,9	13,9	6,7	64,7	8,2	17,8	12,9	10,1	...
03	12,1	11,6	12,5	11,9	13,1	5,7	85,6	7,4	19,7	12,2	9,4	...
04	12,0	10,5	15,2	11,3	11,2	5,5	69,5	7,2	21,3	12,0	9,3	...
05	13,8	12,1	16,2	13,3	10,1	4,5	61,9	11,9	24,3	13,9	8,4	...
06	14,5	13,1	15,7	14,5	9,3	3,8	78,3	14,2	20,1	14,7	8,7	...
07	13,3	11,1	15,2	13,8	8,5	4,2	76,3	12,6	13,7	13,4	8,9	...
08	9,7	9,9	7,3	10,4	6,1	2,3	49,8	10,5	2,4	9,8	4,0	...
09	8,8	9,1	3,1	9,7	6,4	0,8	50,3	10,5	5,7	8,8	3,0	...
10	9,0	7,9	7,0	9,9	10,0	1,8	47,1	10,3	5,8	9,1	6,0	...
11	7,9	6,3	7,1	8,7	10,4	1,6	33,6	8,7	15,8	7,9	4,7	...
12	7,3	7,8	6,7	7,2	10,9	2,0	31,5	6,1	5,5	7,4	3,8	...
13	7,5	8,2	3,2	7,9	14,6	1,4	28,8	6,6	3,5	7,5	5,6	...
14	6,8	5,4	4,3	7,8	13,5	2,9	22,4	6,9	3,7	6,8	4,8	...
14 I	3,2	5,1	2,6	2,4	8,0	1,1	21,5	-0,6	20,1	3,2	0,3	...
II	4,7	5,5	3,7	4,5	7,5	2,7	22,1	2,5	5,6	4,7	4,7	...
III	5,0	5,0	4,7	5,2	9,7	3,5	22,7	3,0	-2,6	5,0	5,5	...
IV	6,8	5,4	4,3	7,8	13,5	2,9	22,4	6,9	3,7	6,8	4,8	...
15 I	3,6	3,1	11,8	2,9	12,2	1,2	20,2	-0,3	5,3	3,6	5,7	...
II	5,0	4,1	13,7	4,3	12,3	3,3	20,2	1,5	7,7	5,0	7,4	...
III	5,3	4,4	13,9	4,7	12,8	4,3	21,2	1,6	5,2	5,3	8,2	...
IV	6,6	5,6	12,9	6,5	16,8	4,1	22,8	3,9	6,4	6,7	8,8	...

Véanse notas al final del capítulo.

15 SOCIEDADES NO FINANCIERAS:
Síntesis de la información recopilada por la Central de Balances

15.16 Ratios significativas: R.4 Diferencia rentabilidad - coste financiero (R.1 - R.2).
Base de datos integrada (CBI)

Ratios

	Por sectores										Por tamaño					
	Energía		Industria		Comercio y hostelería		Información y comunicaciones		Grandes, públicas y dependientes		Medianas		Pequeñas			
	1 t-1	2 t	3 t-1	4 t	5 t-1	6 t	7 t-1	8 t	9 t-1	10 t	11 t-1	12 t	13 t-1	14 t	15 t-1	16 t
98	1,3	3,2	0,8	2,5	3,0	5,2	1,7	4,3	3,5	6,2	1,6	3,4	3,5	4,8	-2,9	-0,3
99	3,3	3,5	2,5	3,2	5,2	5,8	4,3	6,1	6,2	3,2	3,5	3,3	4,9	6,0	0,3	1,9
00	3,6	2,8	3,3	3,0	6,1	5,5	6,4	4,6	5,6	2,6	3,4	2,7	6,2	4,4	2,2	1,2
01	3,0	2,8	3,6	3,7	5,8	3,5	4,6	4,4	4,3	6,4	2,8	2,8	5,3	4,3	1,6	0,3
02	2,8	3,6	4,6	6,0	3,6	3,2	4,3	4,4	6,2	8,7	2,8	3,8	4,5	4,4	0,6	0,6
03	3,5	3,7	5,8	4,2	3,5	4,1	4,3	4,5	8,3	11,5	3,8	4,0	4,6	5,0	0,8	1,2
04	3,7	4,2	4,1	3,8	4,4	5,6	4,7	4,7	12,7	16,1	4,0	4,6	5,1	5,3	1,4	1,5
05	3,8	3,9	3,8	4,1	5,2	5,0	4,1	3,6	15,3	14,0	4,5	5,0	4,7	4,1	1,1	1,2
06	4,0	3,8	4,1	4,9	5,2	4,4	3,7	3,2	12,3	11,8	5,0	4,9	4,1	3,6	1,4	1,0
07	3,9	2,9	4,9	3,0	4,7	4,5	3,5	2,4	11,5	14,6	4,9	4,0	3,9	2,5	1,2	0,2
08	3,0	1,7	3,0	2,6	4,3	1,4	3,4	0,7	13,7	16,6	3,7	2,7	3,1	-0,5	0,5	-1,8
09	1,2	1,3	2,9	2,8	1,2	-0,2	0,6	0,5	17,3	15,7	2,4	2,8	-	-0,6	-1,8	-2,5
10	1,2	1,5	2,5	2,3	-0,1	1,5	0,7	1,4	15,7	15,3	2,4	2,7	-0,4	-0,1	-2,4	-2,0
11	1,4	0,7	2,2	1,4	1,7	1,4	1,7	1,0	15,0	12,7	2,4	1,8	0,1	-0,5	-1,7	-2,5
12	0,8	0,2	1,1	1,6	1,6	1,0	1,5	0,3	12,2	9,8	1,8	1,2	-0,5	-0,7	-2,2	-2,9
13	0,4	0,6	1,7	1,9	2,0	1,7	0,9	1,6	10,1	9,2	1,2	1,3	0,2	0,6	-2,5	-2,1
14	1,0	1,2	2,1	0,6	2,2	2,9	1,5	2,3	10,3	7,3	1,7	1,7	1,5	2,5	-1,9	-1,1

15 SOCIEDADES NO FINANCIERAS:
Síntesis de la información recopilada por la Central de Balances

15.17 Ratios significativas: R.4 Diferencia rentabilidad - coste financiero (R.1 - R.2)
Base de datos trimestral (CBT)

Ratios (a)

	Por sectores									Por tamaño		
	Energía	Industria	Servicios					Actividades con cobertura reducida en CB	Grandes, públicas y dep.	Medianas	Pequeñas	
			Total	Comercio y hostelería	Transporte	Información y comunicaciones	Otros servicios					
1	2	3	4	5	6	7	8	9	10	11	12	
10 III	2,5	2,2	0,7	2,9	3,3	0,5	24,7	2,0	0,6	2,5	3,2	...
IV	2,2	1,6	1,1	2,9	4,2	-0,4	20,5	2,4	-2,5	2,2	-	...
11 I	0,8	1,4	1,1	0,5	5,1	-1,4	17,3	-0,9	-1,0	0,8	-	...
II	1,0	0,6	0,9	1,2	0,5	-0,1	21,9	0,2	1,5	1,0	1,3	...
III	1,7	1,6	0,4	1,9	4,1	0,4	22,0	0,6	2,8	1,6	3,2	...
IV	1,4	0,6	1,4	1,8	4,0	-1,8	15,5	1,8	0,5	1,4	-0,8	...
12 I	-	1,0	0,9	-0,5	8,2	-1,9	17,7	-2,3	0,8	-	-0,4	...
II	-	0,7	0,1	-0,3	0,5	-0,9	19,0	-1,3	-	-	1,7	...
III	1,2	0,9	4,0	0,9	5,7	0,6	22,6	-1,0	0,5	1,2	0,7	...
IV	1,4	2,0	-0,8	1,6	1,2	0,3	17,7	1,1	-2,5	1,4	-2,4	...
13 I	-0,1	0,4	-1,5	-0,2	3,9	-1,9	17,9	-1,6	1,7	-0,1	0,9	...
II	0,1	-0,1	-1,9	0,4	2,2	0,1	19,2	-1,1	-1,7	0,1	2,6	...
III	0,6	0,1	-0,5	1,1	4,6	1,0	20,7	-0,8	-2,9	0,6	2,3	...
IV	1,5	2,4	-1,6	1,7	9,0	-1,5	18,1	0,6	0,5	1,5	0,9	...
14 I	-0,1	0,9	-	-0,5	2,4	-0,6	11,3	-2,0	0,8	-0,1	-1,9	...
II	0,6	0,8	0,6	0,6	2,2	0,9	11,5	-0,7	-0,8	0,6	2,4	...
III	1,0	-0,1	2,1	1,4	5,8	1,3	15,1	-0,1	-3,9	1,0	3,1	...
IV	1,4	0,8	-4,2	2,2	6,3	-0,6	11,7	1,8	0,9	1,4	-1,3	...
15 I	0,4	-0,1	5,2	-	5,9	-0,5	12,1	-1,7	0,6	0,4	2,4	...
II	1,2	0,5	6,9	0,9	5,7	1,5	11,9	-0,9	3,0	1,2	4,7	...
III	1,3	0,9	5,7	1,1	6,6	2,3	13,1	-1,1	-2,4	1,3	5,0	...
IV	1,6	1,6	2,5	1,6	7,3	0,4	14,2	0,2	-1,9	1,6	5,1	...

Véanse notas al final del capítulo.

15 SOCIEDADES NO FINANCIERAS:
Síntesis de la información recopilada por la Central de Balances

**15.18 Ratios significativas: R.4 Diferencia rentabilidad -
 coste financiero (R.1 - R.2)**
Base de datos trimestral (CBT)

Trimestres acumulados (a) Ratios

Total	Por sectores									Por tamaño		
	Energía	Industria	Servicios						Actividades con cobertura reducida en CB	Grandes, públicas y dep.	Medianas	Pequeñas
			Total	Comercio y hostelería	Transporte	Información y comunicaciones	Otros servicios					
								4				
1	2	3	4	5	6	7	8	9	10	11	12	
01	3,1	3,8	5,5	2,1	6,6	-0,5	10,0	0,5	7,6	3,0	2,9	...
02	4,4	6,5	5,2	3,5	7,0	1,0	15,5	1,7	6,9	4,4	3,6	...
03	4,2	4,6	5,9	3,6	6,9	1,2	20,9	1,4	8,4	4,2	3,7	...
04	4,4	4,2	7,6	3,7	5,7	1,4	21,6	1,5	8,5	4,4	4,1	...
05	5,4	5,2	7,8	4,8	5,0	1,0	21,9	3,5	10,0	5,4	3,6	...
06	5,5	5,5	6,8	5,1	4,3	0,3	31,5	4,0	7,7	5,5	3,6	...
07	4,4	4,1	5,9	4,3	2,9	0,2	34,1	2,9	3,9	4,4	3,2	...
08	2,4	3,2	1,2	2,7	1,1	-1,2	20,0	2,2	-1,1	2,5	-0,9	...
09	2,8	3,2	-0,1	3,3	2,1	-1,2	22,3	3,2	0,7	2,9	-1,2	...
10	3,1	2,6	1,9	3,6	4,7	-0,2	22,7	3,1	0,7	3,1	1,8	...
11	2,3	1,6	2,0	2,6	4,6	-0,7	19,4	2,2	2,3	2,3	1,1	...
12	2,0	2,5	2,0	1,8	4,8	-0,2	19,5	1,0	0,3	2,0	0,1	...
13	2,1	2,7	-0,2	2,3	6,9	-0,5	19,3	1,3	-	2,1	1,8	...
14	1,9	1,2	0,9	2,4	6,3	0,3	12,7	1,6	-0,1	1,9	0,7	...
14 /	-0,1	0,9	-	-0,5	2,4	-0,6	11,3	-2,0	0,8	-0,1	-1,9	...
II	0,7	1,1	0,6	0,5	2,3	0,2	11,6	-0,6	0,1	0,7	0,3	...
III	0,9	0,8	1,3	1,0	3,7	0,5	12,6	-0,3	-0,9	0,9	1,0	...
IV	1,9	1,2	0,9	2,4	6,3	0,3	12,7	1,6	-0,1	1,9	0,7	...
15 /	0,4	-0,1	5,2	-	5,9	-0,5	12,1	-1,7	0,6	0,4	2,4	...
II	1,1	0,5	6,3	0,8	6,0	0,6	12,1	-0,8	1,9	1,1	3,6	...
III	1,3	0,8	6,4	0,9	6,3	1,1	12,7	-0,8	0,6	1,3	4,1	...
IV	2,1	1,6	6,6	1,9	7,9	1,0	12,7	0,3	1,0	2,1	2,8	...

Véanse notas al final del capítulo.

15 SOCIEDADES NO FINANCIERAS:
Síntesis de la información recopilada por la central de Balances

15.19 Ratios significativas: R.5 Margen de explotación. (REB / INCN)
Base de datos integrada (CBI)

Ratios

Total	Por sectores										Por tamaño					
	Energía		Industria		Comercio y hostelería		Información y comunicaciones		Grandes, públicas y dependientes		Medianas		Pequeñas			
	t-1	t	t-1	t	t-1	t	t-1	t	t-1	t	t-1	t	t-1	t		
	1	2	3	4	5	6	7	8	9	10	11	12	13	14	15	16
98	12,1	12,2	32,3	34,9	9,9	10,1	5,1	5,6	36,5	35,4	14,0	14,0	9,8	10,0	7,6	8,0
99	12,3	11,7	34,6	34,0	10,1	9,3	5,7	5,9	32,8	29,2	14,4	13,2	10,0	10,3	8,0	8,4
00	11,6	10,8	34,0	25,5	9,7	9,5	5,8	5,3	30,4	26,1	13,4	12,1	10,0	9,4	8,2	8,1
01	10,8	10,8	24,0	22,2	9,4	8,6	5,3	5,4	26,6	30,7	12,1	12,2	9,6	9,5	8,2	8,2
02	10,6	10,7	22,4	21,6	8,5	8,1	5,4	5,6	29,8	31,7	12,0	12,3	9,3	9,3	8,2	8,1
03	10,3	10,6	21,8	21,3	8,3	8,6	5,3	5,3	30,7	32,4	11,8	12,2	9,3	9,3	8,1	8,0
04	10,5	10,6	21,3	19,7	8,8	9,2	5,4	5,3	31,5	32,0	12,0	12,2	9,1	9,1	8,1	8,0
05	10,5	9,9	20,0	15,4	9,2	8,7	5,3	5,1	31,7	30,8	12,2	11,2	9,0	8,7	8,0	7,9
06	9,9	10,0	15,7	16,5	8,7	8,5	5,0	5,1	29,9	29,2	11,1	11,1	8,6	8,5	8,0	8,3
07	10,1	10,1	16,4	17,5	8,6	8,8	5,1	5,3	28,3	29,2	11,1	11,1	8,7	8,6	8,4	8,6
08	10,3	9,0	18,1	15,1	8,8	7,0	5,6	4,9	28,7	28,6	11,2	9,9	8,8	7,5	8,4	6,9
09	9,0	8,7	15,3	16,1	7,2	6,1	4,8	4,5	28,0	27,6	9,8	9,9	7,7	7,1	7,4	6,5
10	8,9	8,6	16,4	15,5	6,2	6,9	4,5	4,4	26,7	25,2	9,9	9,8	7,4	7,1	6,8	6,0
11	8,7	8,0	15,8	13,9	7,1	6,1	4,6	4,2	24,4	22,8	9,9	9,2	7,5	6,9	6,3	5,2
12	8,1	7,5	13,5	12,6	6,3	5,6	4,5	3,9	22,2	20,8	9,1	8,7	7,0	6,6	5,6	4,7
13	7,7	7,5	12,6	12,5	5,7	5,6	4,2	4,2	21,6	21,1	8,7	8,5	6,5	6,5	5,0	5,1
14	7,8	7,8	12,7	12,6	5,7	6,1	4,0	4,1	22,4	20,1	8,6	8,4	6,6	7,1	5,4	6,0

15 SOCIEDADES NO FINANCIERAS:
Síntesis de la información recopilada por la Central de Balances

15.20 Ratios significativas: R.5 Margen de explotación. (REB / INCN)
Base de datos trimestral (CBT)

Ratios

Total	Por sectores									Por tamaño		
	Energía	Industria	Servicios						Actividades con cobertura reducida en CB	Grandes, públicas y dep.	Medianas	Pequeñas
			Total	Comercio y hostelería	Transporte	Información y comunicaciones	Otros servicios					
1	2	3	4	5	6	7	8	9	10	11	12	
10 ///	13,1	17,0	5,1	15,9	5,2	27,9	36,8	9,5	6,5	13,2	10,3	...
IV	11,2	14,4	4,8	14,1	5,4	24,3	34,7	-17,8	0,4	11,3	7,1	...
11 /	11,8	15,1	5,5	14,3	6,3	20,3	30,6	16,3	5,4	11,9	5,3	...
II	10,7	12,8	4,5	14,1	3,8	25,9	32,7	3,2	6,9	10,8	7,8	...
III	11,8	13,8	4,0	15,8	5,4	28,6	33,4	11,5	8,6	11,8	9,6	...
IV	10,2	11,6	4,2	13,5	5,6	21,5	29,6	1,4	8,5	10,3	5,6	...
12 /	10,2	12,4	4,0	13,1	6,9	18,0	28,9	10,9	7,8	10,3	6,3	...
II	9,5	12,4	2,5	12,8	4,0	22,7	29,0	7,3	11,3	9,5	8,4	...
III	11,5	12,9	4,8	15,6	6,2	30,1	33,4	10,4	8,3	11,5	8,2	...
IV	9,8	11,7	3,5	13,0	3,4	26,9	31,3	3,9	12,2	9,8	6,2	...
13 /	10,0	12,6	3,4	13,0	5,8	16,2	31,1	23,8	10,6	10,0	6,0	...
II	10,2	13,3	2,5	14,4	5,4	27,0	31,1	20,6	10,2	10,3	8,0	...
III	10,5	11,3	3,7	14,9	5,9	31,7	33,1	17,2	4,4	10,5	8,5	...
IV	9,3	11,5	1,8	12,6	6,5	20,0	29,8	8,5	10,7	9,4	6,9	...
14 /	10,0	14,5	3,7	11,6	5,0	24,2	29,2	3,3	7,0	10,0	7,2	...
II	10,4	14,9	3,6	12,7	4,8	31,9	29,0	3,9	8,1	10,3	13,8	...
III	9,8	10,2	3,7	13,8	6,4	33,4	28,8	7,8	6,7	9,8	10,5	...
IV	8,0	11,9	-	10,2	5,0	23,3	24,6	-1,0	10,2	8,0	6,0	...
15 /	10,2	11,8	6,9	11,5	6,3	22,9	25,4	1,5	7,4	10,3	7,4	...
II	11,2	12,9	7,3	13,1	6,0	32,6	24,9	6,4	7,4	11,2	9,7	...
III	11,1	13,1	6,7	13,2	6,1	34,8	25,7	1,1	2,5	11,1	10,7	...
IV	10,4	14,2	5,0	11,7	4,7	33,1	24,9	2,0	1,4	10,4	11,1	...

15 SOCIEDADES NO FINANCIERAS:
Síntesis de la información recopilada por la Central de Balances

15.21 Ratios significativas: R.5 Margen de explotación. (REB / INCN)
Base de datos trimestral (CBT)

Ratios

Trimestres acumulados (a)

Total	Por sectores									Por tamaño		
	Energía	Industria	Servicios						Actividades con cobertura reducida en CB	Grandes, públicas y dep.	Medianas	Pequeñas
			Total	Comercio y hostelería	Transporte	Información y comunicaciones	Otros servicios					
1	2	3	4	5	6	7	8	9	10	11	12	
01	16,8	27,2	10,6	18,3	6,2	25,4	41,7	4,8	9,2	17,0	11,2	...
02	16,8	25,6	9,9	18,6	6,2	26,2	42,2	6,3	10,8	17,0	11,5	...
03	16,4	25,7	9,7	18,1	6,2	22,7	43,3	24,1	12,0	16,6	11,1	...
04	15,8	22,8	9,8	18,1	5,9	25,4	41,9	15,2	13,7	16,0	11,6	...
05	14,4	17,4	9,3	17,3	5,5	23,1	39,8	5,9	10,9	14,5	10,2	...
06	13,6	16,7	8,4	16,3	5,4	22,6	43,4	-3,0	11,6	13,6	10,5	...
07	14,1	19,0	8,1	17,1	5,3	27,3	45,4	7,4	11,1	14,1	10,5	...
08	13,1	20,1	5,5	16,4	4,6	22,0	41,4	3,6	7,0	13,2	7,3	...
09	12,9	19,0	3,2	15,3	4,9	20,7	39,1	8,0	8,0	13,0	6,9	...
10	12,6	16,5	5,4	15,1	5,5	25,0	35,5	4,1	5,0	12,7	8,5	...
11	11,1	13,3	4,6	14,4	5,3	24,3	31,6	7,9	7,3	11,2	7,1	...
12	10,3	12,3	3,7	13,7	5,2	24,6	30,6	8,2	9,9	10,3	7,3	...
13	10,0	12,2	2,9	13,7	5,9	24,0	31,3	17,5	9,1	10,0	7,3	...
14	9,5	12,7	2,8	12,0	5,3	28,4	27,9	3,6	8,2	9,5	9,5	...
14 /	10,0	14,5	3,7	11,6	5,0	24,2	29,2	3,3	7,0	10,0	7,2	...
II	10,2	14,7	3,6	12,1	4,9	28,3	29,1	3,6	7,6	10,2	10,6	...
III	10,0	13,0	3,7	12,7	5,4	30,1	29,0	5,1	7,3	10,0	10,6	...
IV	9,5	12,7	2,8	12,0	5,3	28,4	27,9	3,6	8,2	9,5	9,5	...
15 /	10,2	11,8	6,9	11,5	6,3	22,9	25,4	1,5	7,4	10,3	7,4	...
II	10,7	12,3	7,1	12,3	6,2	28,1	25,2	4,1	7,4	10,7	8,6	...
III	10,9	12,6	7,0	12,6	6,2	30,4	25,3	3,1	5,8	10,9	9,3	...
IV	10,8	13,0	6,6	12,4	5,8	31,0	25,2	2,8	4,9	10,8	9,7	...

Véanse notas al final del capítulo.

15 SOCIEDADES NO FINANCIERAS:
Síntesis de la información recopilada por la Central de Balances

15.22 Ratios significativas: E.1 Endeudamiento, RAC/AN.
(precios corrientes; saldo final)
Base de datos integrada (CBI)

Ratios

	Total		Por sectores								Por tamaño					
			Energía		Industria		Comercio y hostelería		Información y comunicaciones		Grandes, públicas y dependientes		Medianas		Pequeñas	
	1 t-1	2 t	3 t-1	4 t	5 t-1	6 t	7 t-1	8 t	9 t-1	10 t	11 t-1	12 t	13 t-1	14 t	15 t-1	16 t
98	32,6	34,4	30,6	34,1	28,0	27,8	33,0	31,4	42,8	40,6	32,4	34,8	37,3	37,4	30,3	29,5
99	34,7	39,0	34,3	40,1	27,7	28,0	30,8	30,5	42,7	53,9	35,1	40,3	37,5	38,4	30,9	30,6
00	39,6	41,7	41,2	44,6	29,6	31,1	32,2	33,0	51,9	51,8	40,8	43,3	39,0	39,5	32,2	31,6
01	42,6	43,4	45,2	46,1	32,9	33,2	35,0	34,4	64,8	65,2	44,4	45,5	39,8	39,0	32,8	31,8
02	43,8	44,6	42,0	41,4	34,3	35,4	34,7	33,0	65,3	69,2	46,0	47,4	39,1	38,7	32,9	32,3
03	44,6	43,2	41,9	39,5	35,0	34,5	34,7	32,7	69,4	64,4	47,4	45,9	40,2	38,5	33,4	33,5
04	43,6	42,7	40,2	39,1	34,4	34,3	34,2	31,9	67,2	60,5	46,1	45,1	40,1	39,2	34,5	34,4
05	42,6	42,0	39,5	40,8	35,7	36,7	34,4	33,0	62,0	54,2	45,1	45,1	36,7	35,4	34,4	36,5
06	42,5	43,6	40,6	41,1	37,2	37,2	33,7	33,1	54,5	55,5	45,3	47,6	36,0	35,4	36,9	35,3
07	44,0	43,5	41,4	38,4	37,6	39,3	34,1	32,7	55,2	55,2	47,8	47,8	36,2	35,5	35,7	35,2
08	43,3	44,9	37,7	39,8	38,4	39,5	32,3	34,3	53,3	59,0	46,4	48,0	39,5	38,9	34,4	36,4
09	44,3	43,8	40,5	42,9	39,3	40,2	36,4	36,1	57,3	52,0	47,9	47,3	38,4	37,6	35,2	35,4
10	44,7	44,5	43,2	42,4	39,4	38,4	35,7	36,1	51,3	46,7	48,2	48,0	41,3	42,0	34,1	33,7
11	45,6	45,7	42,7	40,9	38,9	39,3	36,6	37,5	49,5	41,9	49,6	49,9	43,7	44,4	33,1	32,7
12	44,9	...	40,8	39,6	39,1	39,4	37,2	37,3	41,8	40,1	48,7	48,4	42,5	42,9	31,9	31,5
13	43,8	43,2	39,8	37,8	38,5	38,7	35,8	35,9	40,2	40,0	48,0	47,5	38,1	37,2	29,3	28,6
14	42,2	41,0	36,1	34,9	40,3	39,1	36,0	35,2	38,1	42,9	45,7	44,3	34,8	34,2	27,6	27,0

15 SOCIEDADES NO FINANCIERAS:
Síntesis de la información recopilada por la Central de Balances

15.23 Ratios significativas: E.1 Endeudamiento, RAC/AN.
(precios corrientes; saldo final)
Base de datos trimestral (CBT)

Ratios (a)

	Total		Por sectores								Por tamaño	
			Energía		Industria		Comercio y hostelería		Información y comunicaciones		Grandes, públicas y dependientes	
	1 t-1	2 t	3 t-1	4 t	5 t-1	6 t	7 t-1	8 t	9 t-1	10 t	11 t-1	12 t
01	44,4	46,3	42,9	45,4	30,6	29,8	24,6	27,3	68,3	68,8	44,9	46,6
02	47,4	49,3	40,5	42,1	30,8	32,5	27,6	26,5	68,3	81,0	47,8	49,8
03	49,3	46,9	42,3	40,5	32,0	33,9	28,9	24,8	81,4	68,5	49,8	47,5
04	46,9	46,2	40,5	39,7	35,5	33,1	25,7	25,1	71,6	61,4	47,4	46,7
05	46,8	46,8	39,1	41,2	34,8	40,0	26,3	25,2	65,1	59,3	47,3	47,3
06	47,0	49,2	42,4	41,9	41,7	42,9	24,4	24,6	55,2	52,3	47,5	49,7
07	49,3	49,8	41,5	40,2	42,6	48,3	24,1	26,3	53,0	46,8	49,6	50,0
08	51,0	48,2	38,9	38,5	50,4	48,6	25,1	25,1	54,1	55,4	51,1	48,3
09	47,2	47,0	38,2	41,4	48,2	48,0	26,7	29,1	54,2	45,0	47,3	47,2
10	46,9	47,0	42,2	43,0	48,6	44,7	28,7	28,8	43,0	42,8	47,1	47,1
11	46,9	47,9	42,3	40,5	43,8	44,3	28,4	30,5	44,2	33,0	47,0	48,0
12	47,9	47,1	37,7	36,0	43,4	42,0	32,6	34,7	32,9	28,5	48,0	47,2
13	46,7	46,4	36,2	36,0	40,7	40,1	34,2	35,8	33,9	34,5	46,7	46,4
14	45,6	43,3	36,0	33,2	46,2	44,7	35,9	36,6	27,3	32,3	45,6	43,4
15 /	43,2	43,8	33,4	33,7	44,4	44,3	35,0	36,6	32,9	32,9	43,3	43,9
II	43,9	42,6	33,8	33,3	44,7	43,8	35,3	36,1	32,9	32,9	43,9	42,6
III	42,5	42,4	33,3	33,4	43,9	42,1	36,1	34,6	32,9	32,7	42,6	42,4
IV	42,6	42,7	33,4	32,5	43,7	43,9	35,0	31,4	32,6	40,4	42,6	42,7

Véanse notas al final del capítulo.

15 SOCIEDADES NO FINANCIERAS:
Síntesis de la información recopilada por la Central de Balances

15.24 Ratios significativas: E.2 Endeudamiento, RAC/(REB+Ingresos financieros) (saldo final) Base de datos integrada (CBI)

Ratios

	Total		Por sectores								Por tamaño					
			Energía		Industria		Comercio y hostelería		Información y comunicaciones		Grandes, públicas y dependientes		Medianas		Pequeñas	
	1 t-1	2 t	3 t-1	4 t	5 t-1	6 t	7 t-1	8 t	9 t-1	10 t	11 t-1	12 t	13 t-1	14 t	15 t-1	16 t
98	235,9	250,1	269,3	294,1	151,7	151,7	230,1	206,8	174,0	163,1	228,7	248,9	221,4	227,2	291,7	272,7
99	253,7	329,7	297,5	390,4	152,6	170,0	207,3	203,1	175,2	357,0	249,0	351,6	229,4	240,0	291,1	288,5
00	336,7	398,9	392,2	510,1	175,6	181,8	219,1	242,3	202,1	276,0	357,2	436,6	240,9	268,9	302,4	306,0
01	401,9	426,3	461,9	533,8	191,1	225,5	262,1	258,9	317,8	288,5	441,5	472,7	258,0	264,8	318,8	317,4
02	431,2	445,7	395,9	380,0	235,9	272,6	261,2	251,8	294,9	273,0	483,5	497,6	252,4	265,2	333,5	348,9
03	445,6	424,7	391,5	385,3	264,5	256,7	268,3	265,0	278,2	227,7	498,2	460,7	273,0	268,6	364,3	385,6
04	429,1	413,9	396,0	416,3	252,0	240,6	273,3	267,9	220,5	180,3	460,2	431,8	279,4	285,6	401,5	413,8
05	355,1	373,4	371,9	380,8	239,4	259,2	275,8	285,2	169,4	151,4	341,8	360,6	275,9	283,8	430,9	456,1
06	377,3	416,3	372,7	370,4	260,2	269,7	291,7	293,9	168,8	163,9	363,3	421,2	286,2	292,5	459,3	454,3
07	421,4	430,2	376,8	423,6	265,2	284,7	291,1	290,2	164,1	152,0	425,9	435,0	281,7	296,0	471,1	476,7
08	412,1	488,5	400,1	433,7	275,9	364,6	256,8	340,8	156,8	162,1	414,8	479,3	335,6	411,7	406,9	542,3
09	503,6	608,0	440,7	542,0	367,4	516,2	369,3	431,8	153,0	156,9	485,4	565,7	396,2	469,8	593,6	780,9
10	642,1	643,5	558,7	526,6	505,9	442,0	424,3	416,0	152,5	146,0	613,0	607,8	526,5	556,6	744,1	849,2
11	655,9	686,3	524,7	536,8	437,8	450,2	406,8	432,0	159,1	144,2	633,8	648,4	571,6	615,8	779,9	908,5
12	649,6	...	555,2	489,3	428,8	442,0	413,9	460,7	147,6	156,4	625,5	626,5	535,2	562,9	801,7	951,6
13	637,8	623,3	490,2	462,1	389,1	418,1	415,9	407,3	155,4	165,6	622,4	609,1	455,3	442,9	783,9	767,2
14	577,6	586,4	441,7	502,2	418,5	373,8	412,5	388,7	149,0	205,4	568,5	592,6	373,1	338,6	687,5	597,0

15 SOCIEDADES NO FINANCIERAS:
Síntesis de la información recopilada por la Central de Balances

15.25 Ratios significativas: E.2 Endeudamiento, RAC/(REB+Ingresos financieros) (saldo final) Base de datos trimestral (CBT)

Ratios (a)

	Total		Por sectores								Por tamaño			
			Energía		Industria		Comercio y hostelería		Información y comunicaciones		Grandes, públicas y dependientes			
	1 t-1	2 t	3 t-1	4 t	5 t-1	6 t	7 t-1	8 t	9 t-1	10 t	11 t-1	12 t		
01	475,5	511,1	484,8	602,2	155,8	192,0	156,8	170,8	268,2	248,9	486,3	522,4		
02	514,1	528,3	374,1	379,1	200,4	249,5	176,7	162,1	234,1	220,5	526,0	541,7		
03	531,9	478,7	381,4	371,3	248,5	242,3	184,5	164,1	220,8	155,4	544,7	489,2		
04	499,0	487,9	373,5	411,0	259,4	218,4	174,0	186,1	187,2	158,9	509,8	499,0		
05	491,4	502,0	401,0	409,1	236,3	279,6	194,0	208,9	166,5	142,0	501,9	510,8		
06	525,9	491,2	423,5	376,0	306,6	321,5	200,1	219,9	121,8	69,5	534,8	498,4		
07	498,3	499,3	370,7	424,4	318,7	403,8	211,5	248,3	70,1	55,9	502,6	503,1		
08	524,2	571,2	397,1	437,5	438,9	597,1	215,3	234,4	123,7	118,6	526,6	565,0		
09	571,6	660,1	440,1	500,7	585,0	880,1	218,9	280,8	113,9	115,2	564,9	635,6		
10	661,2	648,3	520,1	527,7	1 042,2	690,1	272,9	240,8	105,2	111,4	636,7	645,4		
11	646,5	642,3	552,7	547,5	612,0	560,7	240,3	248,4	120,0	85,8	642,3	636,5		
12	631,8	645,4	514,3	434,1	525,5	558,7	253,9	281,5	83,8	79,8	626,6	643,1		
13	611,7	594,4	440,4	431,4	489,6	626,8	250,6	255,3	108,8	117,3	608,7	592,2		
14	585,3	625,8	431,3	484,2	537,2	560,3	276,3	293,9	87,4	115,4	573,5	622,6		
15 /	617,0	621,9	489,0	508,0	536,2	487,8	259,3	271,4	118,8	110,1	617,7	623,0		
II	621,6	612,7	507,9	507,5	487,3	415,2	255,1	249,4	110,1	111,1	622,6	613,6		
III	613,4	610,5	507,4	504,2	409,3	357,7	250,1	248,9	111,1	113,5	614,1	611,4		
IV	619,5	595,9	500,8	464,0	408,1	342,4	251,5	217,2	114,2	140,1	619,5	596,2		

Véanse notas al final del capítulo.

15 SOCIEDADES NO FINANCIERAS:
Síntesis de la información recopilada por la Central de Balances

15.26 Ratios significativas: Carga financiera por intereses. Intereses por financiación recibida/(REB+Ingresos financieros)
Base de datos integrada (CBI)

Ratios

	Por sectores										Por tamaño					
	Total		Energía		Industria		Comercio y hostelería		Información y comunicaciones		Grandes, públicas y dependientes		Medianas		Pequeñas	
	1 t-1	2 t	3 t-1	4 t	5 t-1	6 t	7 t-1	8 t	9 t-1	10 t	11 t-1	12 t	13 t-1	14 t	15 t-1	16 t
98	16,4	14,0	15,6	14,1	11,7	9,5	17,4	13,1	13,6	11,0	15,0	13,0	16,4	13,5	25,1	19,9
99	14,0	12,6	14,3	13,3	9,7	8,2	13,5	11,0	10,6	9,7	12,8	11,8	13,8	11,2	20,0	16,8
00	12,9	15,4	13,4	15,0	8,7	10,1	11,1	13,2	10,4	12,2	12,1	14,9	11,1	13,5	17,0	18,1
01	15,6	17,2	15,0	18,8	10,5	13,1	13,9	14,8	12,8	13,9	15,1	16,8	13,4	14,8	18,3	19,8
02	17,4	16,1	14,5	11,9	13,5	13,5	15,1	13,5	14,1	12,4	17,0	15,6	15,0	13,6	19,9	18,8
03	16,0	14,6	12,2	12,3	12,8	10,9	13,9	12,1	12,7	10,3	15,4	14,1	14,0	11,9	18,9	17,5
04	14,6	12,9	12,6	12,1	10,4	9,3	12,3	11,1	9,8	8,6	14,0	12,0	12,3	11,2	17,5	16,5
05	12,9	13,3	11,9	12,3	9,4	10,2	11,4	11,8	8,9	7,6	12,1	12,5	10,9	11,4	16,3	16,7
06	13,3	15,7	12,3	13,1	10,0	11,8	11,9	12,9	8,8	7,6	12,6	15,5	11,2	12,7	16,3	17,5
07	15,6	19,9	13,2	17,4	11,7	14,2	12,6	14,5	7,7	8,7	15,5	19,9	12,3	15,6	17,3	21,6
08	20,0	25,0	16,8	19,7	14,9	18,9	13,7	18,9	8,9	9,0	19,8	23,8	16,9	24,6	20,7	30,5
09	26,1	23,3	19,6	20,2	19,1	19,9	20,3	19,2	8,5	8,1	24,8	20,1	22,4	21,2	31,5	35,9
10	24,1	22,1	20,7	18,8	19,7	16,1	18,8	16,3	8,2	6,4	21,4	20,4	22,8	20,1	33,8	31,1
11	22,6	26,2	19,3	21,9	15,9	17,3	15,8	18,3	6,7	6,1	21,4	24,6	21,2	25,1	28,2	34,8
12	24,9	...	22,7	21,5	16,7	17,4	17,2	19,5	6,4	6,9	23,8	24,6	22,6	23,8	30,6	37,0
13	24,8	23,8	21,1	18,9	14,1	14,4	17,6	16,7	6,8	7,0	24,1	23,6	19,0	17,2	30,6	27,1
14	22,2	21,6	17,5	18,4	13,9	12,8	17,4	15,0	6,4	6,9	22,1	22,1	14,3	12,7	24,7	20,3

15 SOCIEDADES NO FINANCIERAS:
Síntesis de la información recopilada por la Central de Balances

15.27 Ratios significativas: Carga financiera por intereses. Intereses por financiación recibida/(REB+Ingresos financieros)
Base de datos trimestral (CBT)

Ratios (a)

	Por sectores										Por tamaño	
	Total		Energía		Industria		Comercio y hostelería		Información y comunicaciones		Grandes, públicas y dependientes	
	1 t-1	2 t	3 t-1	4 t	5 t-1	6 t	7 t-1	8 t	9 t-1	10 t	11 t-1	12 t
01	16,5	17,4	17,4	18,7	8,6	11,0	6,9	6,8	11,9	12,9	16,7	17,6
02	17,4	16,3	14,8	12,7	11,0	10,6	7,1	6,3	12,4	10,7	17,8	16,7
03	16,2	15,0	12,7	12,4	10,4	8,5	7,0	5,9	10,7	9,1	16,5	15,3
04	15,6	13,2	12,4	12,1	9,3	7,9	6,3	6,1	9,6	7,6	15,9	13,5
05	13,1	13,0	11,8	11,1	8,7	9,2	6,2	6,5	7,4	5,7	13,5	13,2
06	13,2	17,0	11,6	13,0	9,1	11,8	6,0	7,2	6,5	5,0	13,4	17,3
07	17,3	21,4	12,9	16,5	11,7	16,2	6,9	9,7	5,1	3,9	17,4	21,6
08	22,9	27,8	15,1	18,6	17,2	27,3	8,6	10,7	7,5	7,4	23,0	27,4
09	28,8	22,3	18,6	18,5	26,5	29,0	10,2	9,2	7,6	7,0	28,5	21,5
10	22,3	21,3	18,7	18,0	34,8	23,3	9,2	8,3	6,9	5,0	21,4	21,1
11	21,2	23,7	18,6	20,8	20,7	19,6	8,3	9,6	5,0	3,6	21,1	23,6
12	23,2	24,1	20,3	18,2	18,1	20,8	9,6	10,4	3,5	2,6	23,0	24,0
13	22,8	22,8	18,5	17,8	18,6	22,6	10,6	10,4	5,1	5,0	22,7	22,7
14	22,0	22,2	17,8	17,4	13,6	15,1	10,7	10,4	2,1	2,5	21,6	22,1
15 /	21,8	21,0	17,6	18,1	14,6	12,6	9,8	9,1	2,7	2,7	21,8	21,1
II	21,0	20,2	18,1	17,8	12,6	10,7	8,6	7,8	2,7	2,8	21,1	20,2
III	20,3	19,7	17,8	17,3	10,5	9,6	7,9	7,6	2,8	2,8	20,3	19,7
IV	20,1	19,7	17,4	16,9	10,8	8,7	7,7	7,4	2,7	2,6	20,1	19,8

Véanse notas al final del capítulo.

15 SOCIEDADES NO FINANCIERAS:
Síntesis de la información recopilada por la Central de Balances

15.28 Ratios significativas: FSI.1 Endeudamiento. (Deuda / Fondos Propios)
Base de datos integrada (CBI)

Ratios (a) (b)

Total (b)	Por sectores								Por tamaño			
	Energía	Industria	Servicios					Otros. Del cual: Construcción	Grandes. públicas y dep.	Medianas	Pequeñas	
			Total	Comercio y hostelería	Transporte	Información y comuni- caciones	Otros servicios					
1	2	3	4	5	6	7	8	9	10	11	12	
99	114,7	91,2	105,6	121,3	148,8	75,2	158,1	113,3	173,2	110,3	130,0	127,9
00	119,9	104,4	112,4	122,2	147,1	80,3	205,4	109,2	171,6	117,5	133,7	125,6
01	123,2	103,3	114,7	124,7	145,9	88,9	260,4	105,2	183,7	122,4	129,7	124,3
02	127,1	97,1	115,0	131,0	141,9	94,7	306,2	112,0	176,7	130,3	125,5	117,2
03	121,3	91,0	111,2	119,5	127,3	90,4	270,2	102,9	197,5	126,6	120,4	108,1
04	118,4	89,0	111,7	114,3	116,9	72,3	254,9	109,0	195,0	125,9	117,1	101,8
05	119,7	98,9	117,7	110,7	115,3	71,0	199,4	107,0	209,1	129,6	114,9	99,5
06	123,4	97,7	117,6	114,1	112,0	67,3	206,1	116,2	218,6	138,0	112,9	95,7
07	121,3	85,1	122,5	112,2	110,0	72,0	208,6	113,1	235,2	135,0	114,9	95,2
08	123,5	94,8	114,2	116,4	114,1	73,8	251,5	117,0	247,1	135,0	108,5	101,1
09	119,5	101,0	115,9	110,1	116,9	77,5	211,3	108,2	238,6	131,4	107,9	92,4
10	121,1	99,0	113,8	113,2	122,3	85,3	191,2	111,3	250,0	134,0	118,3	87,9
11	120,5	96,2	114,2	114,2	125,9	111,9	154,0	107,6	253,0	134,3	119,9	84,6
12	116,1	93,1	117,1	110,1	124,1	112,2	143,7	102,2	257,3	129,5	112,3	80,7
13	113,1	84,8	116,3	109,7	126,4	115,4	138,0	100,8	230,1	126,0	109,7	79,6
14	107,4	78,8	113,6	105,3	123,0	115,1	149,4	93,8	213,1	118,3	106,7	78,4
15	102,7

Véanse notas al final del capítulo.

15 SOCIEDADES NO FINANCIERAS:
Síntesis de la información recopilada por la Central de Balances

15.29 Ratios significativas: FSI.2 Rentabilidad de los recursos propios. (EBIT / Fondos Propios)
Base de datos integrada (CBI)

Ratios (a) (b)

Total (b)	Por sectores								Por tamaño			
	Energía	Industria	Servicios					Otros. Del cual: Construcción	Grandes	Medianas	Pequeñas	
			Total	Comercio y hostelería	Transporte	Información y comuni- caciones	Otros servicios					
1	2	3	4	5	6	7	8	9	10	11	12	
99	13,4	12,0	16,1	12,7	18,2	7,0	20,2	9,5	13,8	12,8	17,6	14,3
00	13,2	13,7	17,4	11,2	16,2	7,4	19,4	8,6	15,0	12,9	16,6	13,3
01	14,0	15,6	14,9	13,0	16,7	8,4	32,0	9,9	16,2	14,0	16,7	12,8
02	14,4	16,8	13,3	14,0	15,4	9,0	42,5	11,1	15,3	15,4	15,1	10,8
03	13,3	13,0	13,0	12,9	13,2	7,7	48,2	9,8	17,0	14,8	14,2	9,2
04	12,9	11,6	14,1	12,3	12,3	6,6	52,6	9,5	16,8	15,0	13,5	8,1
05	13,2	12,4	14,3	12,5	11,7	5,4	38,8	11,3	16,7	15,8	12,8	7,6
06	13,7	14,4	14,3	12,7	11,7	5,5	36,5	12,3	18,0	16,7	12,8	7,6
07	13,6	11,6	16,0	12,9	12,3	5,7	43,3	11,8	17,1	16,3	13,2	7,8
08	12,0	12,1	10,9	12,2	9,8	4,2	54,2	11,9	11,8	14,7	9,3	5,7
09	9,2	11,2	6,4	9,8	8,0	2,7	44,0	9,8	7,8	12,0	6,6	3,3
10	8,8	10,1	8,6	9,3	8,7	3,5	37,8	8,9	2,5	11,5	6,7	2,7
11	8,3	8,9	8,9	8,8	8,8	4,1	29,0	8,3	1,5	11,0	6,7	2,2
12	7,6	9,8	8,8	7,7	7,7	4,2	24,3	7,1	-3,3	9,9	6,8	1,7
13	7,6	9,6	8,1	7,7	8,5	5,1	22,5	6,9	-1,5	10,0	6,9	1,8
14	7,5	6,3	9,0	8,1	8,9	6,2	17,9	7,4	-3,1	9,4	8,0	2,4
15	7,1

Véanse notas al final del capítulo.

NOTAS A LOS CUADROS DEL CAPÍTULO 15

Formulación de las ratios incluidas en los cuadros 15.6 a 15.27

$$R1 = [(27+29)/(10-14-17)]*100$$

$$R2 = [27/(13+16)]*100$$

$$R3 = (29/11)*100$$

$$R4 = R1 - R2$$

$$R5 = (24/18)*100$$

$$E1 = [(13+16)/(10-14-17)]*100$$

$$E2 = [(13+16)/(24+25)]*100$$

$$\text{Carga financiera por intereses} = [27/(24+25)]*100$$

A. BALANCE

1. Activo inmovilizado
2. Material
3. Valor en libros
4. Ajuste para valorar a precios corrientes
5. Resto inmovilizado
6. Activo circulante
7. Deudores comerciales y otras cuentas a cobrar.
8. Resto de activo circulante
9. Resto activos
10. Activo = Pasivo
11. Recursos propios (incluye ajuste a precios corrientes)
12. Recursos ajenos y Provisiones
13. Financiación bancaria
14. Acreedores comerciales y otras cuentas a pagar
15. Resto de recursos ajenos
16. Con coste financiero
17. Sin coste financiero

B. CUENTA DE RESULTADOS

(Serie de tasas en cuadros 15.1 a 15.6)

18. Valor de la producción (incluidas subvenciones)
19. Cifra neta de negocios
20. Resto
21. Consumos intermedios (incluidos tributos)
22. Valor añadido bruto al coste de los factores (18-21)
23. Gastos de personal
24. Resultado económico bruto de la explotación (REB) (22-23)
25. Ingresos financieros
26. Gastos financieros
27. Intereses por financiación recibida
28. Amortizaciones y Provisiones de la explotación
29. Resultado ordinario neto (RON) (24+25-26-28)
30. Impuesto sobre beneficios
31. Resto de gastos e ingresos
32. Resultado del ejercicio (29-30-319)

Cuadros 15.3 y 15.6

a. La serie trimestral del año n para el trimestre t recoge las tasas de los datos acumulados del año n hasta el trimestre t, respecto al mismo período del año anterior.

Cuadros 15.8, 15.14 y 15.17

a. El resultado ordinario neto (RON) utilizado en el cálculo de esta ratio incorpora, para cada trimestre, la parte proporcional de los dividendos recibidos hasta ese trimestre desde el inicio del año, mediante su linealización; por su parte, la ratio del cuadro 15.9, facilita la información acumulada para cada período (I, Iall, IalIII, IalV), en los que se incluye la totalidad del dividendo recibido.

Cuadros 15.9, 15.12, 15.15, 15.18 y 15.21

a. La serie trimestral del año n para el trimestre t recoge las ratios de los datos acumulados del año n hasta el trimestre t.

Cuadros 15.23, 15.25 y 15.27

a. Las columnas t y t-1 en la frecuencia anual hace referencia al cuarto trimestre del año t y al cuarto trimestre del año t-1. En el bloque de frecuencia trimestral las columnas t y t-1 recogen la información del trimestre indicado (t) y el del inmediatamente anterior (t-1), respectivamente.

Cuadros 15.28 y 15.29

Nota: Para la formulación de los ratios FSI.1 y FSI.2 se ha empleado la metodología definida por el FMI en su documento *Financial Soundness Indicator. Compilation Guide*.

- a. El dato de 2011 y 2012, tanto para el total de empresas como para los diferentes agregados por sectores y tamaños, se obtiene aplicando al dato de la base anterior la tasa de variación de la base actual.
- b. Los datos del último periodo son una estimación elaborada a partir de la información trimestral más reciente recibida en la encuesta trimestral de la Central de Balances (CBT).

CAPÍTULO 16 HOGARES E INSTITUCIONES SIN FINES DE LUCRO AL SERVICIO DE LOS HOGARES

CAPÍTULO 17 BALANZA DE PAGOS Y POSICIÓN DE INVERSIÓN INTERNACIONAL FRENTE A OTROS
RESIDENTES EN LA ZONA DEL EURO Y AL RESTO DEL MUNDO

17. BALANZA DE PAGOS Y POSICIÓN DE INVERSIÓN INTERNACIONAL
A) Balanza de pagos

17.1 Resumen. Saldos

Millones de euros

		Cuenta corriente (ingresos menos pagos)			Cuenta de capital (ingresos - pagos)	Cuenta corriente más Cuenta de capital	Cuenta financiera (b)			Errores y omisiones
		Total	Bienes y servicios	Rentas primaria y secundaria (a)			Total (VNA - VNP)	Banco de España	Resto sectores	
12		-2 404	15 999	-18 403	5 178	2 774	1 750	-168 758	170 508	-1 024
13	P	15 565	33 456	-17 891	6 784	22 349	35 138	117 076	-81 939	12 789
14	P	10 238	25 955	-15 717	4 448	14 686	21 106	26 662	-5 557	6 419
15	P	15 147	25 693	-10 545	5 970	21 117	33 421	-40 159	73 580	12 303
15 E-F	P	-2 433	1 901	-4 334	156	-2 277	-5 494	1 581	-7 076	-3 217
16 E-F	A	-2 118	1 607	-3 726	191	-1 927	-14 728	-6 332	-8 396	-12 801
14 Nov	P	2 632	2 061	571	241	2 873	1 706	12 276	-10 570	-1 166
Dic	P	4 221	793	3 428	358	4 579	-7 300	4 767	-12 067	-11 879
15 Ene	P	-426	983	-1 408	141	-285	-8 981	-1 188	-7 793	-8 696
Feb	P	-2 008	918	-2 926	15	-1 992	3 486	2 769	717	5 479
Mar	P	846	2 197	-1 351	667	1 513	4 916	-16 375	21 292	3 404
Abr	P	-290	1 284	-1 574	722	432	-5 529	6 080	-11 609	-5 961
May	P	1 427	3 153	-1 726	973	2 400	7 761	-1 708	9 469	5 361
Jun	P	1 409	2 367	-958	504	1 914	6 928	-13 196	20 124	5 014
Jul	P	2 888	4 715	-1 827	642	3 530	12 076	-66	12 142	8 546
Ago	P	1 437	2 994	-1 557	901	2 338	-6 864	-486	-6 377	-9 201
Sep	P	1 673	2 154	-482	413	2 085	5 077	794	4 284	2 992
Oct	P	2 244	3 039	-795	-3	2 241	15 592	5 771	9 822	13 352
Nov	P	1 968	1 691	277	121	2 089	-7 799	-11 597	3 798	-9 888
Dic	P	3 979	199	3 780	875	4 853	6 756	-10 956	17 712	1 903
16 Ene	A	-664	640	-1 303	-503	-1 166	-9 310	6 667	-15 978	-8 144
Feb	A	-1 455	968	-2 422	694	-761	-5 418	-12 999	7 581	-4 657

Véanse notas al final del capítulo.

17. BALANZA DE PAGOS Y POSICIÓN DE INVERSIÓN INTERNACIONAL
A) Balanza de pagos

17.2 Resumen de la cuenta financiera.
Variación de activos menos variación de pasivos

Millones de euros

		Total cuenta financiera (VNA - VNP)	Sectorios institucionales				Categorías funcionales							
			Banco de España	Resto de los sectores			Inversión directa (a)	Inversión cartera sin BE (b)	Otra inversión sin BE (c)	Derivados financieros sin BE (d)	Reservas (e)	Posición neta BE frente Eurosis-tema (f)	Otros del BE (g)	
				Total	Otras IFM	AAPP								Otros sectores residentes
1=2+3=7a13	2	3=4a6	4	5	6	7	8	9	10	11	12	13		
12		1 750	-168 758	170 508	217 378	-43 054	-3 816	-21 120	55 403	144 574	-8 349	2 211	-154 604	-16 366
13	P	35 138	117 076	-81 939	-45 829	-61 724	25 614	-14 401	-34 529	-34 047	1 039	535	136 688	-20 147
14	P	21 106	26 662	-5 557	-25 721	-49 126	69 290	9 356	-6 101	-9 921	1 109	3 890	46 973	-24 200
15	P	33 421	-40 159	73 580	31 246	-65 054	107 388	22 851	7 772	44 365	-1 408	5 068	-50 929	5 702
15 E-F	P	-5 494	1 581	-7 076	5 226	-23 494	11 192	-291	-15 918	9 354	-220	2 487	-438	-468
16 E-F	A	-14 728	-6 332	-8 396	-8 355	-1 843	1 802	4 882	13 454	-25 447	-1 286	-8	-7 447	1 124
14 Nov	P	1 706	12 276	-10 570	-2 840	-16 097	8 367	4 453	-15 966	767	176	2 634	10 078	-436
Dic	P	-7 300	4 767	-12 067	-4 349	-13 820	6 102	5 923	-31 704	13 392	322	1 067	4 039	-339
15 Ene	P	-8 981	-1 188	-7 793	11 179	-23 607	4 635	-973	-21 285	14 733	-267	-109	-1 069	-10
Feb	P	3 486	2 769	717	-5 953	113	6 557	682	5 367	-5 379	47	2 596	632	-459
Mar	P	4 916	-16 375	21 292	3 949	-5 035	22 378	1 990	14 825	5 051	-574	2 170	-20 065	1 520
Abr	P	-5 529	6 080	-11 609	-3 016	-10 930	2 337	-1 690	-4 060	-5 552	-306	1	6 926	-847
May	P	7 761	-1 708	9 469	-8 101	-5 039	22 610	11 582	4 677	-6 758	-32	84	-2 989	1 196
Jun	P	6 928	-13 196	20 124	14 731	-5 851	11 243	4 657	4 442	11 256	-232	32	-14 489	1 262
Jul	P	12 076	-66	12 142	-1 988	12 302	1 828	1 015	12 953	-2 058	233	-97	1 203	-1 172
Ago	P	-6 864	-486	-6 377	6 572	-21 828	8 879	730	-17 314	10 471	-264	131	-158	-459
Sep	P	5 077	794	4 284	-3 413	-3 791	11 488	4 210	3 514	-3 391	-48	52	2 048	-1 307
Oct	P	15 592	5 771	9 822	11 466	-4 149	2 505	-891	8 680	1 900	132	60	2 996	2 714
Nov	P	-7 799	-11 597	3 798	-6 343	7 548	2 592	-1 257	2 099	2 680	276	97	-13 160	1 465
Dic	P	6 756	-10 956	17 712	12 163	-4 787	10 336	2 797	-6 124	21 411	-371	50	-12 803	1 796
16 Ene	A	-9 310	6 667	-15 978	285	-14 165	-2 098	2 264	-7 915	-9 533	-793	39	6 619	9
Feb	A	-5 418	-12 999	7 581	-8 640	12 322	3 900	2 619	21 369	-15 914	-493	-48	-14 066	1 115

Véanse notas al final del capítulo.

17. BALANZA DE PAGOS Y POSICIÓN DE INVERSIÓN INTERNACIONAL

17.3 Cuenta corriente y de capital. Detalle

A) Balanza de pagos

Millones de euros

	Bienes y servicios					Rentas primaria y secundaria (a)			Cuenta de capital			Promemoria				
	Saldo	Ingresos		Pagos		Saldo	Ingresos	Pagos	Saldo	Ingresos	Pagos	Estadísticas de Aduanas (b)		Flujos UE (c)		
		Total	del cual:	Total	del cual:							Exportaciones	Importaciones	Saldo	Ingresos	Pagos
			Turismo y viajes		Turismo y viajes											
1=2-4	2	3	4	5	6=7-8	7	8	9=10-11	10	11	12	13	14=15-16	15	16	
12	15 999	319 538	45 268	303 540	12 012	-18 403	63 137	81 540	5 178	6 537	1 359	226 115	257 946	2 210	13 542	11 331
13	P 33 456	329 877	47 164	296 420	12 360	-17 891	60 789	78 680	6 784	8 620	1 836	235 814	252 347	510	12 486	11 976
14	P 25 955	338 848	49 010	312 892	13 572	-15 717	63 655	79 372	4 448	5 042	594	240 035	264 507	-738	10 571	11 309
15	P 25 693	356 929	50 945	331 236	16 000	-10 545	66 394	76 940	5 970	6 771	801	250 241	274 415	656	11 892	11 236
15 E-F	P 1 901	51 363	5 648	49 462	1 919	-4 334	9 518	13 853	156	235	79	37 755	42 388	-3 284	440	3 724
16 E-F	A 1 607	53 069	5 840	51 461	2 212	-3 726	10 207	13 933	191	1 089	898	38 658	42 806	-2 311	1 574	3 885
14 Nov	P 2 061	27 514	2 932	25 453	1 203	571	6 593	6 022	241	277	37	19 944	21 500	1 537	2 459	922
Dic	P 793	27 639	2 497	26 846	1 065	3 428	11 032	7 604	358	400	42	19 353	21 174	2 066	2 774	708
15 Ene	P 983	25 004	3 054	24 022	940	-1 408	5 101	6 509	141	187	46	17 895	20 491	-760	326	1 086
Feb	P 918	26 358	2 594	25 440	979	-2 926	4 417	7 343	15	48	33	19 860	21 897	-2 524	114	2 638
Mar	P 2 197	31 334	3 082	29 137	1 000	-1 351	4 670	6 021	667	696	29	23 218	24 109	-147	832	979
Abr	P 1 284	28 311	3 244	27 027	1 069	-1 574	4 906	6 480	722	749	27	20 918	23 171	-131	848	980
May	P 3 153	29 607	4 261	26 454	912	-1 726	5 646	7 372	973	1 044	71	21 025	22 683	431	1 429	997
Jun	P 2 367	32 480	4 965	30 114	1 619	-958	5 645	6 602	504	531	27	22 207	24 253	36	751	715
Jul	P 4 715	34 262	6 400	29 547	1 797	-1 827	4 974	6 800	642	781	139	23 508	24 904	452	983	531
Ago	P 2 994	27 043	6 833	24 050	1 792	-1 557	4 308	5 865	901	1 007	107	16 206	19 401	238	985	747
Sep	P 2 154	32 158	5 595	30 004	1 748	-482	4 648	5 130	413	517	104	21 424	23 995	145	551	406
Oct	P 3 039	31 931	5 047	28 893	1 506	-795	5 047	5 841	-3	83	86	22 169	24 058	-558	268	827
Nov	P 1 691	29 837	3 210	28 146	1 409	277	6 451	6 173	121	158	37	21 655	23 505	976	1 938	962
Dic	P 199	28 603	2 662	28 404	1 229	3 780	10 582	6 802	875	971	96	20 155	21 949	2 499	2 867	368
16 Ene	A 640	25 544	3 095	24 905	1 067	-1 303	5 178	6 481	-503	216	719	18 267	20 654	-1 410	246	1 656
Feb	A 968	27 525	2 745	26 557	1 145	-2 422	5 029	7 452	694	873	179	20 391	22 152	-901	1 328	2 229

Véanse notas al final del capítulo.

17. BALANZA DE PAGOS Y POSICIÓN DE INVERSIÓN INTERNACIONAL

17.4 Cuenta corriente. Detalle de bienes y servicios

A) Balanza de pagos

Millones de euros

	Bienes			Servicios								
	Saldo	Ingresos	Pagos	Saldo			Ingresos			Pagos		
				Total	Turismo	Otros servicios	Total	Turismo	Otros servicios	Total	Turismo	Otros servicios
1=2-3	2	3	4=5+6	5	6	7=8+9	8	9	10=11+12	11	12	
10	-47 804	190 836	238 639	33 925	28 431	5 494	85 434	41 218	44 216	51 508	12 787	38 721
11	-44 476	215 967	260 443	42 588	32 220	10 368	93 922	44 712	49 210	51 334	12 492	38 842
12	-29 250	224 195	253 445	45 248	33 257	11 992	95 343	45 268	50 075	50 095	12 012	38 083
13	P -14 197	234 641	248 838	47 654	34 804	12 850	95 236	47 164	48 072	47 582	12 360	35 222
14	P -22 514	238 817	261 331	48 469	35 438	13 032	100 030	49 010	51 021	51 561	13 572	37 989
12 I	-9 869	55 603	65 472	8 170	5 475	2 695	19 235	7 971	11 264	11 064	2 496	8 569
II	-8 127	55 837	63 964	12 182	8 385	3 797	24 151	11 047	13 104	11 969	2 662	9 307
III	-7 024	54 506	61 529	15 837	13 218	2 619	29 331	16 999	12 332	13 494	3 780	9 714
IV	-4 230	58 248	62 479	9 059	6 178	2 881	22 627	9 252	13 375	13 568	3 074	10 494
13 I	P -2 666	58 409	61 076	8 045	5 738	2 307	18 723	8 144	10 580	10 678	2 406	8 272
II	P -1 629	61 624	63 253	12 534	8 875	3 659	23 982	11 512	12 470	11 449	2 637	8 811
III	P -5 119	55 948	61 067	16 929	13 684	3 246	29 460	17 660	11 799	12 530	3 976	8 554
IV	P -4 783	58 659	63 442	10 146	6 508	3 638	23 071	9 847	13 224	12 925	3 340	9 586
14 I	P -5 677	57 905	63 582	8 471	5 961	2 510	19 957	8 511	11 446	11 487	2 551	8 936
II	P -5 138	60 180	65 318	12 083	9 080	3 003	24 473	12 092	12 381	12 390	3 011	9 378
III	P -6 611	58 586	65 197	17 107	13 756	3 351	31 088	18 261	12 827	13 981	4 505	9 476
IV	P -5 088	62 146	67 234	10 809	6 641	4 168	24 512	10 146	14 366	13 704	3 506	10 198
15 I	P -4 309	61 388	65 698	8 407	5 810	2 597	21 308	8 729	12 578	12 900	2 919	9 981
II	P -5 352	64 134	69 486	12 156	8 871	3 285	26 264	12 470	13 794	14 108	3 599	10 509
III	P -7 009	60 946	67 955	16 872	13 490	3 382	32 518	18 827	13 691	15 646	5 337	10 309
IV	P -5 652	64 081	69 732	10 580	6 774	3 806	26 290	10 919	15 371	15 710	4 145	11 565

17. BALANZA DE PAGOS Y POSICION DE INVERSION INTERNACIONAL
A) Balanza de pagos

	2013	2014	2015
OTROS SERVICIOS: INGRESOS	48 072	51 021	55 436
Transformación de bienes sin traspaso de la propiedad y mantenimiento y reparación	2 823	2 936	3 422
Transporte	12 740	12 543	13 852
Construcción	2 027	1 498	1 287
Seguros y pensiones	1 536	1 641	1 902
Financieros	3 166	2 956	3 155
Cargos por el uso de propiedad intelectual n.i.o.p	885	1 085	1 460
Telecomunicaciones, informática e información	8 545	9 495	9 794
Otros servicios empresariales	15 241	17 248	19 073
I+D	1 149	1 326	1 226
Consultoría profesional y de gestión	4 136	4 490	5 098
Técnicos, relacionados con el comercio y otros servicios empresariales	9 955	11 433	12 749
Personales, culturales y recreativos y bienes y servicios de las AAPP	1 110	1 618	1 490
OTROS SERVICIOS: PAGOS	35 222	37 989	42 365
Transformación de bienes sin traspaso de la propiedad y mantenimiento y reparación	762	912	860
Transporte	9 078	10 036	11 256
Construcción	391	140	122
Seguros y pensiones	1 956	2 158	2 293
Financieros	2 536	2 842	3 439
Cargos por el uso de propiedad intelectual n.i.o.p	3 401	3 372	4 078
Telecomunicaciones, informática e información	4 704	5 013	5 732
Otros servicios empresariales	11 230	12 211	13 203
I+D	621	777	625
Consultoría profesional y de gestión	3 340	3 896	4 451
Técnicos, relacionados con el comercio y otros servicios empresariales	7 269	7 538	8 128
Personales, culturales y recreativos y bienes y servicios de las AAPP	1 165	1 305	1 381

17.4a. Transactions in non-tourism services:
By type of service

**17.4a. Transacciones de servicios no turísticos:
Por tipo de servicio**

Millones de euros

2014-I	2014-II	2014-III	2014-IV	2015-I	2015-II	2015-III	2015-IV	
11 446	12 381	12 827	14 366	12 578	13 794	13 691	15 371	OTHER SERVICES: CREDITS
622	724	735	855	744	859	894	925	Manufacturing services on physical inputs owned by others and maintenance and repair services n.i.e
2 791	3 159	3 419	3 174	3 037	3 519	3 809	3 486	Transport
446	252	318	482	323	290	265	409	Construction
355	416	407	463	442	490	434	536	Insurance and pension services
663	781	691	821	849	794	712	800	Financial services
220	263	299	303	300	310	400	450	Charges for the use of intellectual property n.i.e
2 244	2 301	2 450	2 500	2 209	2 488	2 396	2 701	Telecommunications, computer and information services
3 818	3 820	4 123	5 488	4 345	4 640	4 408	5 681	Other business services
311	274	255	485	275	261	294	395	Research and development services
1 024	1 081	1 065	1 320	1 019	1 348	1 274	1 457	Professional and management consulting services
2 482	2 464	2 803	3 683	3 050	3 031	2 840	3 828	Technical, trade-related, and other business services
285	666	386	281	329	403	374	384	Personal, cultural and recreational services and government goods and services
8 936	9 378	9 476	10 198	9 981	10 509	10 309	11 565	OTHER SERVICES: DEBITS
231	211	225	245	204	243	199	214	Manufacturing services on physical inputs owned by others and maintenance and repair services n.i.e
2 362	2 391	2 582	2 700	2 682	2 756	2 926	2 892	Transport
33	22	37	49	20	28	29	45	Construction
575	522	540	520	604	551	509	630	Insurance and pension services
678	703	706	755	844	911	843	842	Financial services
839	853	761	918	968	1 006	931	1 174	Charges for the use of intellectual property n.i.e
1 153	1 204	1 245	1 411	1 407	1 405	1 320	1 601	Telecommunications, computer and information services
2 803	3 126	3 009	3 273	2 965	3 250	3 210	3 778	Other business services
133	171	225	248	110	114	194	206	Research and development services
811	993	964	1 128	972	1 058	1 000	1 421	Professional and management consulting services
1 859	1 963	1 819	1 897	1 882	2 078	2 016	2 151	Technical, trade-related, and other business services
261	344	372	327	288	360	343	389	Personal, cultural and recreational services and government goods and services

EUR millions

**17. BALANCE OF PAYMENTS AND INTERNATIONAL INVESTMENT POSITION
A) Balance of payments**

17. BALANZA DE PAGOS Y POSICION DE INVERSION INTERNACIONAL

A) Balanza de pagos

	2013	2014	2015
OTROS SERVICIOS: INGRESOS			
TOTAL MUNDIAL	48 072	51 021	55 436
EUROPA	30 103	32 089	35 010
UE-28	25 067	26 367	29 136
ZONA DEL EURO	17 507	18 432	20 653
Alemania	3 917	3 894	4 330
Bélgica	1 324	1 136	1 287
Países Bajos	2 124	2 526	2 656
Francia	4 198	4 203	4 697
Italia	1 582	1 830	2 026
Portugal	1 715	1 796	2 120
Resto Zona del euro	2 647	3 047	3 537
REINO UNIDO	4 838	5 076	5 542
RESTO UE-28	2 723	2 860	2 941
RESTO EUROPA	5 036	5 721	5 874
AMÉRICA	10 863	11 559	12 232
AMÉRICA DEL NORTE Y CENTRAL	6 137	6 491	7 131
AMÉRICA DEL SUR	4 726	5 068	5 101
ÁFRICA	2 360	2 267	2 364
ASIA	4 451	4 812	5 467
OCEANÍA	234	240	310
Pro memoria			
OCDE	34 242	37 038	40 582
OPEP	3 733	3 931	4 084
NICs	959	802	864
ASEAN	728	566	574
OTROS SERVICIOS: PAGOS			
TOTAL MUNDIAL	35 222	37 989	42 365
EUROPA	24 490	27 043	30 224
UE-28	22 354	24 308	27 499
ZONA DEL EURO	17 140	18 498	20 278
Alemania	4 082	4 509	4 784
Bélgica	1 188	1 112	1 403
Países Bajos	1 725	1 813	2 049
Francia	4 673	5 009	5 563
Italia	1 614	1 697	1 905
Portugal	1 129	1 115	1 183
Resto Zona del euro	2 728	3 243	3 392
REINO UNIDO	3 701	4 120	5 166
RESTO UE-28	1 513	1 690	2 055
RESTO EUROPA	2 137	2 735	2 726
AMÉRICA	6 146	6 245	6 850
AMÉRICA DEL NORTE Y CENTRAL	4 220	4 394	4 996
AMÉRICA DEL SUR	1 926	1 851	1 854
ÁFRICA	1 486	1 415	1 344
ASIA	2 523	2 729	3 353
OCEANÍA	150	142	130
Pro memoria			
OCDE	27 928	30 391	34 386
OPEP	1 496	1 435	1 350
NICs	274	338	475
ASEAN	322	339	404

17.4b. Transactions in non-tourism services: geographical breakdown

Véanse notas al final del capítulo

**17.4b Transacciones de servicios no turísticos:
detalle geográfico**

Millones de euros

2014-I	2014-II	2014-III	2014-IV	2015-I	2015-II	2015-III	2015-IV	
								OTHER SERVICES: CREDITS
11 446	12 381	12 827	14 366	12 578	13 794	13 691	15 371	TOTAL WORLD
7 199	8 139	7 852	8 900	8 014	8 920	8 519	9 557	EUROPE
5 932	6 474	6 485	7 477	6 539	7 419	7 085	8 093	EU-28
4 176	4 581	4 560	5 115	4 634	5 249	5 068	5 703	EURO AREA
908	950	971	1 065	994	1 094	1 020	1 222	Germany
265	286	284	301	258	318	290	421	Belgium
607	641	589	690	507	731	684	734	Netherlands
945	1 043	1 042	1 174	1 160	1 141	1 128	1 269	France
406	469	449	506	468	533	536	489	Italy
372	460	460	504	507	516	535	563	Portugal
674	732	767	874	741	915	875	1 005	Rest of Euro area
1 153	1 253	1 299	1 370	1 274	1 463	1 347	1 457	UNITED KINGDOM
603	640	625	992	631	707	670	933	REST OF EU-28
1 266	1 665	1 367	1 423	1 474	1 500	1 435	1 464	REST OF EUROPE
2 648	2 560	2 917	3 434	2 682	2 925	3 077	3 548	AMERICA
1 610	1 439	1 475	1 967	1 552	1 661	1 815	2 103	CENTRAL AND NORTH AMERICA
1 038	1 121	1 443	1 467	1 130	1 264	1 262	1 444	SOUTH AMERICA
497	535	613	622	510	604	612	638	AFRICA
1 029	1 076	1 377	1 330	1 300	1 262	1 365	1 540	ASIA
65	57	55	63	56	75	108	72	OCEANIA
8 241	9 248	9 122	10 426	9 171	10 196	10 096	11 119	Memorandum items
829	829	1 125	1 148	1 047	863	968	1 205	OECD
148	178	233	244	201	184	234	245	OPEC
135	145	137	149	138	150	154	132	NICs
								ASEAN
								OTHER SERVICES: DEBITS
8 936	9 378	9 476	10 198	9 981	10 509	10 309	11 565	TOTAL WORLD
6 469	6 769	6 624	7 181	7 142	7 528	7 390	8 165	EUROPE
5 725	6 125	5 947	6 511	6 346	6 971	6 728	7 453	EU-28
4 318	4 637	4 570	4 972	4 671	5 085	5 062	5 460	EURO AREA
1 017	1 131	1 166	1 195	1 001	1 166	1 274	1 344	Germany
279	267	267	300	301	353	359	390	Belgium
430	458	425	499	442	499	468	639	Netherlands
1 176	1 292	1 164	1 377	1 400	1 392	1 271	1 500	France
386	449	402	459	467	539	432	467	Italy
247	263	273	331	276	277	313	317	Portugal
782	777	874	810	784	861	944	804	Rest of Euro area
986	1 060	951	1 124	1 213	1 339	1 187	1 426	UNITED KINGDOM
420	427	426	416	462	547	480	567	REST OF EU-28
745	644	676	670	795	557	661	712	REST OF EUROPE
1 363	1 486	1 644	1 752	1 551	1 731	1 598	1 970	AMERICA
990	1 047	1 132	1 225	1 179	1 206	1 185	1 427	CENTRAL AND NORTH AMERICA
373	439	512	527	372	525	414	543	SOUTH AMERICA
383	338	340	353	361	308	332	344	AFRICA
612	635	702	780	810	786	841	917	ASIA
34	34	39	35	48	26	25	32	OCEANIA
7 184	7 565	7 472	8 170	8 101	8 537	8 322	9 427	Memorandum items
337	355	368	375	298	302	360	390	OECD
71	75	76	116	120	110	124	120	OPEC
83	72	79	105	93	92	118	100	NICs
								ASEAN

EUR millions

**17. BALANCE OF PAYMENTS AND INTERNATIONAL INVESTMENT POSITION
A) Balance of payments**

See notes at the end of the chapter

17. BALANZA DE PAGOS Y POSICIÓN DE INVERSIÓN INTERNACIONAL
17.5 Cuenta corriente. Detalle de renta primaria
A) Balanza de pagos

Millones de euros

	Saldo	Ingresos							Pagos						
		Total	De la inversión (b)				Del trabajo	Otra renta primaria (a)	Total	De la inversión (b)				Del trabajo	Otra renta primaria (a)
			Total	Instituciones financieras monetarias	Administraciones Públicas	Otros sectores residentes				Total	Instituciones financieras monetarias	Administraciones Públicas	Otros sectores residentes		
1=2-9	2=3+7+8	3=4 a 6	4	5	6	7	8	9=10+14+15	10=11a13	11	12	13	14	15	
10	-15 131	53 191	45 772	13 894	430	31 448	1 187	6 231	68 322	66 449	20 342	10 243	35 864	328	1 544
11	-18 359	52 899	45 692	14 871	537	30 284	1 218	5 990	71 258	69 371	21 847	10 972	36 552	327	1 560
12	-7 008	49 642	41 970	16 062	275	25 633	1 623	6 049	56 650	54 908	16 748	9 529	28 632	294	1 447
13	P -4 750	48 005	40 171	13 356	89	26 726	2 269	5 564	52 755	51 181	12 075	10 895	28 212	250	1 324
14	P -4 162	50 696	42 844	14 107	80	28 658	2 349	5 503	54 858	53 070	10 179	12 082	30 809	274	1 514
12 /	-4 370	10 227	9 448	4 406	139	4 902	356	424	14 597	14 151	4 935	2 546	6 670	75	371
II	-3 566	12 301	11 406	4 146	54	7 206	383	513	15 868	15 444	4 374	2 280	8 790	79	345
III	-2 595	9 959	9 400	3 882	36	5 482	434	125	12 553	12 159	3 970	2 197	5 991	69	326
IV	3 523	17 154	11 717	3 628	46	8 043	450	4 987	13 632	13 156	3 469	2 506	7 181	72	404
13 /	P -3 083	9 478	8 673	3 284	25	5 364	452	353	12 561	12 177	3 555	2 533	6 088	55	330
II	P -1 678	11 520	10 639	3 996	21	6 622	570	310	13 197	12 816	3 298	2 645	6 873	64	317
III	P -2 720	9 790	9 055	3 197	21	5 837	581	154	12 509	12 149	2 625	2 760	6 764	64	296
IV	P 2 731	17 218	11 804	2 880	21	8 903	667	4 747	14 487	14 039	2 597	2 956	8 486	67	381
14 /	P -1 685	10 820	9 883	3 715	18	6 149	600	338	12 505	12 104	2 818	2 953	6 333	55	346
II	P -4 064	11 230	10 363	3 691	21	6 651	542	326	15 294	14 880	2 757	2 997	9 126	72	342
III	P -3 284	10 117	9 477	3 215	18	6 244	598	42	13 402	12 947	2 458	3 049	7 441	76	379
IV	P 4 871	18 528	13 121	3 486	22	9 613	610	4 797	13 657	13 140	2 147	3 082	7 910	71	446
15 /	P -1 108	11 002	10 203	3 780	20	6 403	548	251	12 110	11 652	2 008	3 094	6 550	60	397
II	P -2 063	12 450	11 401	3 672	25	7 703	617	432	14 513	14 007	1 935	3 187	8 885	74	432
III	P -2 693	10 651	9 972	3 203	21	6 747	572	107	13 344	12 836	2 411	3 284	7 140	76	433
IV	P 4 949	17 728	13 350	3 392	28	9 930	648	3 730	12 779	12 207	1 787	3 348	7 072	75	497

Véanse notas al final del capítulo.

17. BALANZA DE PAGOS Y POSICIÓN DE INVERSIÓN INTERNACIONAL
17.6 Cuenta corriente y de capital.
A) Balanza de pagos
Detalle de renta secundaria y cuenta de capital

Millones de euros

	Saldo	Renta secundaria (a)							Cuenta de capital								
		Ingresos				Pagos			Saldo	Ingresos			Pagos				
		Total	Administraciones Públicas		Resto de sectores	Total	Administraciones Públicas			Resto de sectores	Total	Del cual					
			Total	Del cual			Con destino a la UE	Total				Del cual		Resto de sectores	Total	Del cual	Resto de sectores
1=2-6	2=3+5	3	4	5	6=7+9	7	8	9	10=11-13	11	12	13					
10	-13 379	11 018	2 967	676	8 051	24 397	11 407	8 846	12 990	4 893	6 438	5 401	1 545				
11	-13 792	12 526	3 803	1 747	8 723	26 318	13 090	10 208	13 229	4 055	5 612	5 017	1 557				
12	-11 395	13 495	3 249	1 623	10 246	24 890	11 442	9 884	13 448	5 178	6 537	5 869	1 359				
13	P -13 141	12 784	2 561	994	10 224	25 926	12 788	10 652	13 138	6 784	8 620	5 928	1 836				
14	P -11 556	12 959	2 768	732	10 191	24 514	11 935	9 795	12 579	4 448	5 042	4 337	594				
12 /	-4 807	2 915	724	316	2 191	7 722	4 477	4 307	3 244	339	620	509	281				
II	-1 977	3 620	1 100	619	2 520	5 597	2 293	1 991	3 304	1 449	1 728	1 644	279				
III	-2 422	3 237	655	276	2 582	5 659	2 337	2 014	3 322	1 243	1 531	1 359	288				
IV	-2 188	3 724	770	413	2 954	5 912	2 335	1 573	3 577	2 147	2 658	2 359	511				
13 /	P -4 191	3 372	673	359	2 699	7 563	4 350	4 190	3 213	1 243	1 817	1 330	575				
II	P -3 013	3 027	590	273	2 437	6 039	2 868	2 411	3 171	2 342	2 601	2 445	259				
III	P -3 241	2 815	518	131	2 296	6 056	2 854	2 500	3 202	986	1 248	868	262				
IV	P -2 696	3 571	779	231	2 792	6 267	2 715	1 552	3 552	2 213	2 953	1 285	740				
14 /	P -4 365	3 312	790	492	2 522	7 677	4 582	4 256	3 095	1 615	1 661	1 523	46				
II	P -2 702	3 457	797	134	2 660	6 159	3 109	2 371	3 050	1 682	1 761	1 639	79				
III	P -1 991	2 722	505	50	2 217	4 713	1 662	1 438	3 051	346	717	380	371				
IV	P -2 498	3 468	677	56	2 791	5 966	2 583	1 730	3 383	805	904	795	98				
15 /	P -4 578	3 187	559	233	2 628	7 764	4 658	4 306	3 106	823	931	787	108				
II	P -2 194	3 747	930	431	2 817	5 941	2 644	2 260	3 297	2 199	2 324	2 165	124				
III	P -1 172	3 279	939	452	2 340	4 451	1 396	1 251	3 055	1 956	2 305	1 959	349				
IV	P -1 687	4 351	947	310	3 405	6 038	2 222	1 660	3 816	993	1 212	1 034	220				

Véanse notas al final del capítulo.

17. BALANZA DE PAGOS Y POSICIÓN DE INVERSIÓN INTERNACIONAL
17.7 Cuenta financiera. Detalle por componentes
A) Balanza de pagos

Millones de euros

	Total	Inversión directa (a)			Inversión de cartera (b) incluido Banco de España			Otra inversión (c) incluido Banco de España			Derivados financieros incluido Banco de España (d)	Reservas (e)
		Total	VNA	VNP	Total	VNA	VNP	Total	VNA	VNP		
		1=2+5+8+ 11+12	2=3-4	3	4	5=6-7	6	7	8=9-10	9		
12	1 750	-21 120	-1 929	19 191	41 783	-9 862	-51 645	-12 659	48 156	60 815	-8 465	2 211
13	P 35 138	-14 401	19 546	33 947	-44 499	-16 417	28 081	92 435	-46 297	-138 732	1 068	535
14	P 21 106	9 356	34 197	24 841	-9 786	49 272	59 058	16 585	18 589	2 004	1 062	3 890
15	P 33 421	22 851	42 719	19 868	23 770	86 183	62 413	-16 859	23 101	39 960	-1 410	5 068
15 E-F	P -5 494	-291	3 566	3 857	-14 429	23 682	38 110	6 958	6 945	-14	-220	2 487
16 E-F	A -14 728	4 882	6 966	2 084	16 853	6 718	-10 135	-35 173	-8 941	26 231	-1 282	-8
14 Nov	P 1 706	4 453	3 998	-456	-15 538	9 372	24 910	9 995	13 302	3 307	163	2 634
Dic	P -7 300	5 923	-3 063	-8 986	-30 404	-6 947	23 456	15 807	-22 211	-38 018	306	1 067
15 Ene	P -8 981	-973	2 279	3 252	-20 380	11 721	32 102	12 749	4 494	-8 255	-267	-109
Feb	P 3 486	682	1 287	605	5 952	11 960	6 009	-5 791	2 450	8 241	47	2 596
Mar	P 4 916	1 990	4 410	2 420	16 065	15 117	-948	-14 734	7 892	22 626	-574	2 170
Abr	P -5 529	-1 690	5 450	7 140	-3 403	10 131	13 535	-126	-9 823	-9 697	-310	1
May	P 7 761	11 582	10 795	-786	6 943	11 601	4 658	-10 814	-3 806	7 008	-34	84
Jun	P 6 928	4 657	2 407	-2 251	6 324	6 248	-76	-3 853	7 585	11 438	-232	32
Jul	P 12 076	1 015	5 287	4 272	13 087	5 776	-7 311	-2 163	3 585	5 748	234	-97
Ago	P -6 864	730	2 785	2 055	-16 216	6 229	22 445	8 756	953	-7 803	-264	131
Sep	P 5 077	4 210	2 445	-1 765	4 947	3 613	-1 334	-4 088	8 559	12 647	-44	52
Oct	P 15 592	-891	2 194	3 085	10 363	7 293	-3 070	5 928	-5 026	-10 954	132	60
Nov	P -7 799	-1 257	-757	500	4 208	6 227	2 020	-11 123	10 355	21 477	276	97
Dic	P 6 756	2 797	4 137	1 340	-4 118	-9 735	-5 616	8 399	-4 117	-12 516	-372	50
16 Ene	A -9 310	2 264	4 139	1 876	-6 573	2 566	9 139	-4 257	-9 818	-5 561	-783	39
Feb	A -5 418	2 619	2 827	208	23 426	4 152	-19 274	-30 915	877	31 792	-499	-48

Véanse notas al final del capítulo.

17. BALANZA DE PAGOS Y POSICIÓN DE INVERSIÓN INTERNACIONAL
17.8 Variación neta de activos.
A) Balanza de pagos
Detalle por sectores institucionales

Millones de euros

	Inversión directa (a)			Inversión de cartera (b)					Otra inversión (c)				
	Total	Otras instituciones financieras monetarias	Otros sectores residentes	Total	Banco de España	Otras instituciones financieras monetarias	Adminis- traciones públicas	Otros sectores residentes	Total	Banco de España	Otras instituciones financieras monetarias	Adminis- traciones públicas	Otros sectores residentes
	1=2+3	2	3	4=5 a 8	5	6	7	8	9=10 a 13	10	11	12	13
12	-1 929	-79	-1 850	-9 862	-13 620	22 187	-4 871	-13 559	48 156	8 137	15 184	20 121	4 713
13	P 19 546	-463	20 009	-16 417	-9 969	-9 336	-886	3 775	-46 297	13 075	-71 466	8 470	3 623
14	P 34 197	8 993	25 204	49 272	-3 686	-68	-1 934	54 959	18 589	23 711	-8 728	4 171	-566
15	P 42 719	11 035	31 684	86 183	15 999	-1 640	-378	72 202	23 101	13 276	10 135	-1 399	1 089
15 E-F	P 3 566	1 066	2 500	23 682	1 489	6 257	174	15 761	6 945	2 113	7 512	-1 889	-791
16 E-F	A 6 966	1 511	5 455	6 718	3 398	4 325	47	-1 053	-8 941	1 601	-6 757	-782	-3 004
14 Nov	P 3 998	3 365	633	9 372	428	1 572	0	7 372	13 302	883	11 211	2 178	-970
Dic	P -3 063	420	-3 483	-6 947	1 300	-14 914	-3	6 670	-22 211	1 622	-24 613	3 209	-2 430
15 Ene	P 2 279	823	1 456	11 721	905	5 508	43	5 266	4 494	982	4 992	-15	-1 465
Feb	P 1 287	243	1 044	11 960	584	749	132	10 495	2 450	1 131	2 520	-1 874	674
Mar	P 4 410	45	4 364	15 117	1 240	2 898	-697	11 676	7 892	-148	2 506	-22	5 556
Abr	P 5 450	497	4 953	10 131	657	1 307	81	8 087	-9 823	1 988	-8 740	-18	-3 053
May	P 10 795	288	10 507	11 601	2 266	-166	11	9 490	-3 806	1 586	-6 421	5	1 023
Jun	P 2 407	3 428	-1 022	6 248	1 882	758	53	3 555	7 585	989	5 039	-3	1 561
Jul	P 5 287	2 790	2 497	5 776	134	582	23	5 036	3 585	1 400	2 702	-49	-467
Ago	P 2 785	353	2 432	6 229	1 098	-1 354	1	6 484	953	1 815	1 440	21	-2 322
Sep	P 2 445	510	1 936	3 613	1 434	-709	47	2 842	8 559	664	2 727	-42	5 210
Oct	P 2 194	577	1 617	7 293	1 684	2 255	-7	3 362	-5 026	1 874	-3 487	279	-3 692
Nov	P -7 799	-277	-480	6 227	2 109	42	16	4 060	10 355	699	8 714	18	923
Dic	P 4 137	1 757	2 380	-9 735	2 006	-13 510	-78	1 848	-4 117	297	-1 857	301	-2 858
16 Ene	A 4 139	882	3 258	2 566	1 342	2 446	31	-1 253	-9 818	763	-8 585	-734	-1 262
Feb	A 2 827	629	2 198	4 152	2 056	1 879	16	200	877	839	1 829	-48	-1 742

Véanse notas al final del capítulo.

17. BALANZA DE PAGOS Y POSICIÓN DE INVERSIÓN INTERNACIONAL
A) Balanza de pagos

17.9 Inversión directa y de cartera incluido el Banco de España.
Variación neta de activos.
Instituciones financieras monetarias

Millones de euros

		Inversión directa		Inversión de cartera (a)						
		Total	Banco de España			Otras instituciones financieras monetarias				
			Títulos de deuda			Total	Participaciones de capital y en fondos de inversión	Títulos de deuda (b)		
			Total	Largo plazo	Corto plazo			Total	Largo plazo	Corto plazo
1	2=3+4	3	4	5=6+7	6	7=8+9	8	9		
10		-6 480	-6 708	-6 440	-268	-34 558	-1 934	-32 623	-29 151	-3 473
11		17 443	4 730	4 378	352	-7 822	-2 307	-5 515	-4 606	-909
12		-79	-13 620	-13 152	-468	22 187	-624	22 811	14 946	7 866
13	P	-463	-9 969	-9 971	1	-9 336	665	-10 001	-6 368	-3 633
14	P	8 993	-3 686	-3 688	2	-68	2 568	-2 636	-439	-2 197
12 /		1 494	-4 663	-4 195	-468	8 306	495	7 810	7 665	145
II		557	-2 916	-2 916	-	-5 733	-528	-5 205	-4 353	-852
III		-2 486	-3 003	-3 003	-	-2 167	-345	-1 822	-4 705	2 883
IV		356	-3 038	-3 038	-	21 782	-246	22 028	16 339	5 689
13 /	P	-318	-2 350	-2 350	-	1 807	363	1 443	-600	2 043
II	P	310	-2 289	-2 289	-	-3 513	673	-4 186	-3 800	-386
III	P	160	-3 638	-3 638	1	-3 158	-485	-2 673	-3 683	1 010
IV	P	-616	-1 693	-1 694	1	-4 473	113	-4 585	1 715	-6 301
14 /	P	4 701	-167	-168	0	8 258	541	7 717	7 059	658
II	P	1 382	-2 235	-2 235	1	-3 317	-1 250	-2 067	-871	-1 196
III	P	-1 118	-1 416	-1 417	1	5 178	1 595	3 583	4 557	-974
IV	P	4 028	133	132	0	-10 187	1 682	-11 869	-11 184	-685
15 /	P	1 111	2 730	2 729	1	9 154	-789	9 944	8 613	1 331
II	P	4 214	4 805	4 804	1	1 899	1 395	504	1 013	-510
III	P	3 653	2 666	2 665	1	-1 481	-335	-1 146	-2 476	1 330
IV	P	2 057	5 798	5 797	1	-11 213	1 504	-12 716	-10 106	-2 610

Véanse notas al final del capítulo.

17. BALANZA DE PAGOS Y POSICIÓN DE INVERSIÓN INTERNACIONAL
A) Balanza de pagos

17.10 Inversión directa y de cartera. Variación neta de activos.
Administraciones Públicas y otros sectores residentes

Millones de euros

		Administraciones Públicas		Otros sectores residentes							
		Total	Del cual	Inversión directa			Inversión de cartera				
				Títulos de deuda a largo plazo	Total	Participaciones de capital	Instrumentos de deuda	Total	Participaciones de capital y en fondos de inversión	Títulos de deuda	
			3=4+5	4						5	6=7+8
1	2	3=4+5	4	5	6=7+8	7	8=9+10	9	10		
10		-5 956	-5 956	35 467	30 418	5 049	-23 853	11 164	-35 017	-32 071	-2 946
11		-1 101	-1 100	15 077	1 871	13 205	-33 020	-6 892	-26 128	-25 104	-1 025
12		-4 871	-5 667	-1 850	-759	-1 091	-13 559	7 090	-20 649	-21 201	553
13	P	-886	-90	20 009	18 769	1 241	3 775	13 708	-9 933	-7 714	-2 219
14	P	-1 934	-1 934	25 204	16 661	8 544	54 959	34 629	20 331	18 836	1 494
12 /		-342	-341	-2 097	-1 011	-1 086	-5 029	1 968	-6 996	-6 394	-602
II		-513	-514	2 366	2 562	-197	-2 567	2 086	-4 653	-4 945	292
III		-2 350	-2 349	1 645	3 422	-1 777	-2 804	1 012	-3 816	-3 267	-549
IV		-1 666	-2 464	-3 764	-5 733	1 969	-3 159	2 024	-5 184	-6 595	1 411
13 /	P	-229	568	7 049	7 969	-920	-761	4 655	-5 416	-3 605	-1 810
II	P	-640	-640	3 955	4 835	-880	-59	3 773	-3 832	-3 414	-419
III	P	-15	-15	4 026	2 493	1 532	84	1 329	-1 245	-1 940	696
IV	P	-2	-2	4 979	3 471	1 508	4 511	3 951	560	1 245	-686
14 /	P	-2	-2	10 176	3 484	6 692	11 657	7 543	4 114	3 936	178
II	P	-1 302	-1 302	7 482	5 028	2 454	10 664	9 520	1 145	802	343
III	P	-628	-628	7 221	8 388	-1 167	13 508	7 889	5 619	5 173	446
IV	P	-2	-2	325	-239	564	19 130	9 677	9 453	8 926	527
15 /	P	-522	-528	6 864	4 110	2 754	27 437	16 745	10 692	10 564	128
II	P	144	139	14 438	13 430	1 008	21 132	17 186	3 945	4 432	-486
III	P	70	71	6 864	3 953	2 912	14 363	9 216	5 147	5 990	-843
IV	P	-70	-70	3 517	572	2 945	9 270	8 073	1 197	1 218	-21

17. BALANZA DE PAGOS Y POSICIÓN DE INVERSIÓN INTERNACIONAL
A) Balanza de pagos

17.11 Otra inversión. Variación neta de activos.
Detalle por sectores institucionales

Millones de euros

	Total	Administraciones Públicas				Otros sectores residentes				Instituciones financieras y monetarias					
		Total	Préstamos	Efectivo y depósitos	Otros activos financieros	Total	Préstamos	Efectivo y depósitos	Otros activos financieros	Total	Banco de España	Otras instituciones financieras y monetarias			
												Total	Préstamos	Efectivo y depósitos	Otros activos financieros (a)
1=2+6+10	2=3+4+5,3	4	5	6=7+8+9,7	8	9	10=11+12	11	12=13a15	13	14	15			
10	17 630	3 218	2 537	-20	701	6 084	-47	5 945	186	8 328	3	8 325	603	6 583	1 139
11	33 962	6 855	5 932	92	831	9 929	-531	10 103	357	17 177	68	17 109	2 989	12 758	1 362
12	48 156	20 121	15 769	293	4 059	4 713	-161	4 832	42	23 322	8 137	15 184	823	15 197	-835
13	P -46 297	8 470	4 759	1	3 711	3 623	734	-197	3 086	-58 391	13 075	-71 466	-1 836	-62 856	-6 774
14	P 18 589	4 171	932	-5	3 244	-566	191	-4 923	4 167	14 984	23 711	-8 728	-1 480	-11 067	3 819
12 I	24 687	1 020	5 267	-11	-4 237	-1 044	-312	-608	-125	24 711	1 158	23 553	-704	24 750	-493
II	37 830	5 790	5 712	-2	80	6 979	-36	6 676	339	25 060	-1 463	26 524	-137	26 132	529
III	-25 246	-3	294	7	-305	-384	-24	-187	-173	-24 859	3 016	-27 876	3 351	-33 587	2 360
IV	10 885	13 314	4 495	299	8 520	-838	211	-1 049	-0	-1 590	5 427	-7 017	-1 687	-2 098	-3 232
13 I	P -3 073	-3 868	665	-2	-4 530	-611	118	-2 451	1 721	1 406	651	755	2 439	-988	-696
II	P -12 716	4 803	2 827	-2	1 978	1 495	124	432	938	-19 015	2 909	-21 923	445	-17 958	-4 410
III	P -25 381	311	404	-0	-93	2 343	409	1 281	652	-28 035	5 459	-33 494	-2 080	-30 694	-720
IV	P -5 127	7 223	863	5	6 355	397	82	541	-226	-12 747	4 056	-16 803	-2 640	-13 216	-947
14 I	P 6 832	-4 130	-32	7	-4 105	1 620	-14	-524	2 158	9 342	10 115	-773	-1 137	-923	1 286
II	P 26 370	2 971	965	-7	2 012	5 301	479	4 653	169	18 098	3 462	14 636	-2 169	15 900	905
III	P -3 246	-256	13	-4	-266	-4 105	-387	-4 526	808	1 116	5 920	-4 804	820	-6 534	910
IV	P -11 367	5 587	-15	-0	5 602	-3 382	113	-4 527	1 033	-13 572	4 214	-17 786	1 005	-19 511	719
15 I	P 14 837	-1 911	-1 466	0	-445	4 765	2 134	4 050	-1 419	11 983	1 965	10 019	-987	8 799	2 207
II	P -6 044	-16	-31	-0	15	-469	-1 568	883	217	-5 559	4 563	-10 122	2 648	-10 550	-2 220
III	P 13 097	-70	-49	-0	-22	2 421	2 880	792	-1 251	10 747	3 879	6 868	-396	8 418	-1 154
IV	P 1 211	599	286	0	313	-5 628	-3 796	-5 755	3 924	6 240	2 870	3 370	2 829	95	446

Véanse notas al final del capítulo.

17. BALANZA DE PAGOS Y POSICIÓN DE INVERSIÓN INTERNACIONAL
A) Balanza de pagos

17.12 Variación neta de pasivos.
Detalle por sectores institucionales

Millones de euros

	Inversión directa (a)			Inversión de cartera (b)				Otra inversión (c)				
	Total	Otras instituciones financieras monetarias	Otros sectores residentes	Total	Otras instituciones financieras monetarias	Administraciones públicas	Otros sectores residentes	Total	Banco de España	Otras instituciones financieras monetarias	Administraciones públicas	Otros sectores residentes
12	19 191	2 825	16 366	-51 645	-40 908	3 043	-13 780	60 815	165 370	-150 802	55 248	-9 001
13	P 33 947	1 129	32 818	28 081	-8 016	62 274	-26 177	-138 732	-113 407	-30 892	6 954	-1 388
14	P 24 841	2 349	22 492	59 058	17 012	49 763	-7 717	2 004	-2 794	7 785	1 714	-4 701
15	P 19 868	862	19 006	62 413	11 941	69 898	-19 426	39 960	74 500	-25 867	-6 598	-2 075
15 E-F	P 3 857	-389	4 246	38 110	12 348	23 065	2 697	-14	4 508	-2 632	-1 272	-618
16 E-F	A 2 084	25	2 059	-10 135	-7 660	1 310	-3 785	26 231	11 327	15 261	-198	-158
14 Nov	P -456	-381	-75	24 910	4 615	17 151	3 144	3 307	-8 345	14 742	1 123	-4 212
Dic	P -8 986	507	-9 493	23 456	3 230	16 751	3 475	-38 018	-793	-38 383	280	878
15 Ene	P 3 252	-82	3 334	32 102	8 228	23 680	193	-8 255	2 966	-8 074	-33	-3 114
Feb	P 605	-307	912	6 009	4 120	-615	2 503	8 241	1 542	5 443	-1 240	2 496
Mar	P 2 420	220	2 200	-948	-3 497	7 187	-4 638	22 626	19 637	4 643	-2 867	1 213
Abr	P 7 140	131	7 009	13 535	1 599	10 932	1 004	-9 697	-3 438	-5 853	51	-456
May	P -786	164	-950	4 658	1 734	4 437	-1 513	7 008	5 643	-148	620	893
Jun	P -2 251	-523	-1 727	-76	-1 449	6 443	-5 070	11 438	16 098	-3 869	-540	-250
Jul	P 4 272	225	4 048	-7 311	357	-9 243	1 574	5 748	1 504	7 635	-3 084	-307
Ago	P 2 055	252	1 803	22 445	3 267	21 543	-2 364	-7 803	3 530	-9 602	307	-2 039
Sep	P -1 765	20	-1 785	-1 334	-2 026	3 817	-3 126	12 647	1 361	8 014	-17	3 289
Oct	P 3 085	-61	3 146	-3 070	-4 473	4 016	-2 613	-10 954	-2 153	-7 904	401	-1 298
Nov	P 500	40	460	2 020	9 700	-8 060	380	21 477	14 502	5 235	552	1 188
Dic	P 1 340	782	558	-5 616	-5 619	5 761	-5 758	-12 516	13 309	-21 386	-749	-3 691
16 Ene	A 1 876	35	1 840	9 139	-6 038	13 768	1 409	-5 561	-4 513	422	-304	-1 165
Feb	A 208	-11	219	-19 274	-1 622	-12 458	-5 194	31 792	15 840	14 839	106	1 007

Véanse notas al final del capítulo.

17. BALANZA DE PAGOS Y POSICIÓN DE INVERSIÓN INTERNACIONAL
A) Balanza de pagos
17.13 Inversión directa y de cartera.
Variación neta de pasivos.
Instituciones financieras monetarias

Millones de euros

		Inversión directa		Inversión de cartera			
		Total	Total	Participaciones de capital y en fondos de inversión	Títulos de deuda		
					Total	Largo plazo	Corto plazo
1		2=3+4	3	4=5+6	5	6	
10		2 312	-21 186	-1 744	-19 441	-14 483	-4 958
11		2 260	-32 799	-1 775	-31 024	-23 582	-7 441
12		2 825	-40 908	3 740	-44 649	-43 201	-1 448
13	P	1 129	-8 016	4 483	-12 499	-12 097	-402
14	P	2 349	17 012	11 668	5 344	3 586	1 758
12 /		819	-11 538	1 450	-12 988	-12 882	-106
II		-34	-23 686	-2 423	-21 262	-20 609	-654
III		117	-9 042	2 643	-11 685	-11 069	-616
IV		1 924	3 357	2 071	1 286	1 358	-72
13 /	P	1	-1 265	-735	-530	-184	-347
II	P	208	-5 817	-2 140	-3 677	-3 533	-144
III	P	1 388	-4 162	3 833	-7 995	-7 968	-27
IV	P	-468	3 228	3 524	-296	-411	115
14 /	P	2 232	9 823	3 899	5 924	5 656	268
II	P	842	3 423	3 804	-381	-622	241
III	P	-1	1 128	660	467	30	438
IV	P	-724	2 638	3 304	-666	-1 478	812
15 /	P	-169	8 852	8 656	196	-716	912
II	P	-228	1 884	4 317	-2 433	-1 431	-1 002
III	P	497	1 598	-1 401	2 999	1 425	1 574
IV	P	762	-393	892	-1 285	-1 720	435

17. BALANZA DE PAGOS Y POSICIÓN DE INVERSIÓN INTERNACIONAL
A) Balanza de pagos
17.14 Inversión directa y de cartera. Variación neta de pasivos.
Administraciones Públicas y otros sectores residentes

Millones de euros

		Administraciones Públicas			Otros sectores residentes						
		Inversión de cartera			Inversión directa			Inversión de cartera			
		Títulos de deuda			Total	Participaciones de capital	Instrumentos de deuda	Total	Participaciones de capital y en fondos de inversión	Títulos de deuda	
		Total	Largo plazo	Corto plazo						Largo plazo	Corto plazo
1=2+3	2	3	4=5+6	5	6	7=8+9+10	8	9	10		
10		14 326	15 157	-831	28 138	25 454	2 684	-29 108	-1 705	-21 106	-6 296
11		-10 965	-3 953	-7 012	21 035	23 897	-2 862	-24 430	5 285	-23 727	-5 989
12		3 043	2 123	920	16 366	26 719	-10 353	-13 780	3 964	-18 137	394
13	P	62 274	53 287	8 987	32 818	30 284	2 534	-26 177	2 628	-27 041	-1 764
14	P	49 763	20 986	28 777	22 492	17 977	4 515	-7 717	9 712	-19 055	1 627
12 /		-23 118	-17 899	-5 219	4 308	5 163	-855	-1 608	-565	-4 296	3 254
II		-12 937	-7 214	-5 723	-397	6 552	-6 949	-20 887	890	-19 002	-2 775
III		14 214	9 635	4 579	1 106	3 789	-2 683	-6 942	1 838	-6 925	-1 855
IV		24 884	17 601	7 283	11 348	11 214	134	15 657	1 802	12 085	1 770
13 /	P	6 422	9 574	-3 152	12 181	9 610	2 571	-6 066	207	-7 687	1 413
II	P	-1 271	-2 233	963	7 360	6 935	425	-8 165	-1 812	-6 607	254
III	P	17 355	16 212	1 143	3 938	4 803	-866	-4 372	2 639	-6 930	-81
IV	P	39 768	29 734	10 034	9 339	8 936	403	-7 573	1 594	-5 817	-3 350
14 /	P	4 069	147	3 922	7 460	3 954	3 506	-12 102	-5 591	-7 489	978
II	P	25 307	9 795	15 512	7 335	4 827	2 508	5 953	4 141	1 545	267
III	P	-13 383	-16 320	2 937	13 719	6 367	7 352	-3 126	5 559	-8 883	198
IV	P	33 770	27 364	6 406	-6 022	2 828	-8 851	1 559	5 603	-4 228	184
15 /	P	30 252	32 770	-2 518	6 446	2 924	3 522	-1 941	6 596	-11 293	2 756
II	P	21 812	19 531	2 281	4 331	6 580	-2 248	-5 579	6 772	-8 580	-3 772
III	P	16 117	13 460	2 657	4 066	4 333	-267	-3 916	-2 177	-3 074	1 335
IV	P	1 717	1 116	601	4 163	5 930	-1 767	-7 991	-3 253	-5 628	891

17. BALANZA DE PAGOS Y POSICIÓN DE INVERSIÓN INTERNACIONAL
A) Balanza de pagos
17.15 Otra inversión. Variación neta de pasivos.
Detalle por sectores institucionales

Millones de euros

1	Total	Administraciones Públicas			Otros sectores residentes			Instituciones financieras y monetarias				
		2	3	4	5	6	7	8	9	Otras instituciones financieras		
										10=11+12	11	12
				Otros pasivos financieros			Otros pasivos financieros (a)		Banco de España			Otros pasivos financieros (a)
10	16 183	5 074	5 074	-	8 866	7 258	1 609	2 242	9 788	-7 545	-7 545	-
11	115 990	2 495	2 288	207	8 372	6 107	2 265	105 123	124 056	-18 933	-18 933	-
12	60 815	55 248	54 943	305	-9 001	-10 266	1 265	14 568	165 370	-150 802	-150 802	-
13	P -138 732	6 954	6 930	24	-1 388	1 441	-2 829	-144 299	-113 407	-30 892	-30 421	-471
14	P 2 004	1 714	1 999	-284	-4 701	-5 762	1 061	4 990	-2 794	7 785	7 320	465
12 /	60 233	5 470	5 470	-	1 772	1 621	151	52 991	101 055	-48 063	-48 063	-
II	92 397	5 643	5 627	16	-1 668	-1 817	149	88 422	132 386	-43 964	-43 964	-
III	-44 253	366	366	-	44	-505	549	-44 662	-8 279	-36 383	-36 383	-
IV	-47 563	43 769	43 480	289	-9 149	-9 566	417	-82 183	-59 792	-22 391	-22 391	-
13 /	P -5 445	2 269	2 551	-282	-475	850	-1 324	-7 239	-40 152	32 913	33 682	-769
II	P -19 685	2 729	2 730	-2	-1 310	-1 619	309	-21 104	-12 333	-8 770	-9 500	730
III	P -51 588	1 840	1 842	-2	1 696	2 576	-880	-55 124	-9 709	-45 415	-45 262	-153
IV	P -62 015	117	-193	310	-1 299	-365	-935	-60 832	-51 213	-9 619	-9 341	-278
14 /	P 24 440	-101	181	-281	-356	-1 107	751	24 896	22 393	2 503	2 145	359
II	P -14 108	1 420	1 416	4	-1 188	-1 830	642	-14 340	-14 692	353	-1 084	1 437
III	P 19 581	-736	-732	-4	1 172	1 528	-356	19 144	7 336	11 808	12 467	-659
IV	P -27 909	1 131	1 134	-3	-4 330	-4 353	23	-24 710	-17 831	-6 879	-6 208	-672
15 /	P 22 613	-4 139	-4 139	-0	595	-1 272	1 867	26 157	24 146	2 011	2 893	-882
II	P 8 749	130	130	0	187	-405	592	8 432	18 302	-9 871	-11 034	1 163
III	P 10 592	-2 794	-2 784	-10	943	939	5	12 442	6 395	6 047	7 126	-1 079
IV	P -1 993	204	193	11	-3 800	-3 861	60	1 603	25 657	-24 054	-23 430	-624

Véanse notas al final del capítulo.

17. BALANZA DE PAGOS Y POSICIÓN DE INVERSIÓN INTERNACIONAL
B) Posición de inversión internacional
17.21 Resumen

Saldos a fin de periodo

mm de euros

Posición de inversión internacional neta (activos-pasivos)	Total excepto Banco de España											Banco de España				Otros
	Posición neta excepto Banco de España (activos-pasivos)	Inversión directa			Inversión de cartera			Otra inversión			Derivados financieros Posición neta (activos-pasivos)	Posición neta Banco de España (activos-pasivos)	Reservas (a)	Posición neta frente al Euro-sistema		
		Posición neta (activos-pasivos)	Activos	Pasivos	Posición neta (activos-pasivos)	Activos	Pasivos	Posición neta (activos-pasivos)	Activos	Pasivos						
															1=2+13	
07	-860	-921	-61	422	483	-636	451	1 087	-205	353	558	-19	61	13	-17	65
08	-896	-939	-49	454	503	-596	362	958	-287	352	639	-6	43	15	-38	67
09	-1 009	-1 058	-51	478	529	-683	385	1 068	-323	321	643	-1	49	20	-29	58
10	-957	-1 000	-32	513	545	-621	325	946	-349	315	664	3	42	24	-31	49
11 / IV	-984	-926	-27	525	552	-572	271	842	-333	323	656	6	-58	36	-144	49
12 /	-972	-811	-27	525	552	-510	283	792	-277	340	617	3	-160	36	-244	47
II	-957	-665	-33	523	556	-426	267	693	-210	373	583	5	-292	41	-378	44
III	-972	-689	-38	512	550	-451	267	718	-202	339	541	3	-284	40	-366	42
IV	P -939	-717	-19	536	555	-498	293	791	-204	359	563	5	-222	38	-298	38
13 /	P -961	-778	-35	533	567	-505	301	806	-243	357	600	5	-183	40	-257	35
II	P -953	-779	-51	506	557	-488	298	786	-244	348	592	5	-174	35	-240	30
III	P -988	-826	-61	495	556	-538	302	839	-232	317	549	5	-163	35	-221	23
IV	P -992	-882	-72	504	576	-592	310	902	-223	316	539	5	-110	34	-162	18
14 /	P -1 002	-880	-57	522	580	-595	337	932	-230	311	541	2	-122	34	-165	9
II	P -1 008	-903	-59	527	586	-637	353	990	-208	334	542	0	-105	35	-144	4
III	P -997	-891	-57	544	602	-606	375	981	-228	330	558	-0	-106	37	-140	-2
IV	P -995	-918	-52	555	607	-632	380	1 012	-231	321	553	-3	-77	41	-114	-4
15 /	P -1 025	-939	-28	586	614	-685	432	1 117	-221	339	560	-5	-86	51	-135	-3
II	P -990	-891	-30	587	616	-637	441	1 079	-223	327	549	-2	-98	49	-145	-2
III	P -983	-885	-52	567	620	-619	435	1 054	-216	337	553	1	-98	49	-142	-5
IV	P -978	-864	-56	570	626	-614	439	1 053	-192	335	527	-2	-114	50	-165	1

Véanse notas al final del capítulo.

17. BALANZA DE PAGOS Y POSICIÓN DE INVERSIÓN INTERNACIONAL
B) Posición de inversión internacional

17.22 Activos

SalDOS a fin de periodo

mm de euros

	Total 1=2+5+9 +10+14 +15+16	Inversión directa			Inversión de cartera, incluido Banco de España					Otra inversión, incluido Banco de España				Deriva- dos finan- cieros	Reservas	
		Total 2=3+4	Partici- paciones de capital	Instru- mentos de deuda	Total, excluido Banco de España				Banco de España	Total, excluido Banco de España			Banco de España			
					Total 5=6 a 8	Participa- ciones de capital y en fondos de inversión	Títulos de deuda a largo plazo	Títulos de deuda a corto plazo		Total 10=11a13	Préstamos 11	Efectivo y depósitos 12				Otros activos (a) 13
07	1 353	422	368	54	451	143	301	7	64	353	65	264	24	5	45	13
08	1 361	454	394	60	362	68	282	11	66	352	70	251	31	5	108	15
09	1 354	478	404	73	385	86	288	11	61	321	72	219	30	13	77	20
10	1 345	513	450	63	325	103	217	5	52	315	79	204	32	21	95	24
11 IV	1 380	525	458	67	271	88	178	4	52	323	88	199	36	32	140	36
12 I	1 399	525	458	66	283	96	183	4	50	340	92	217	31	33	133	36
II	1 436	523	453	70	267	94	169	3	47	373	110	223	40	32	153	41
III	1 395	512	444	68	267	99	162	6	45	339	97	207	35	35	157	40
IV	P 1 466	536	451	85	293	105	175	13	43	359	88	200	71	40	157	38
13 I	P 1 459	533	451	82	301	114	173	13	41	357	91	197	68	41	148	40
II	P 1 398	506	426	80	298	120	166	12	38	348	95	187	66	44	128	35
III	P 1 357	495	414	81	302	126	161	14	35	317	93	158	66	49	125	35
IV	P 1 355	504	424	80	310	137	166	7	33	316	91	153	72	53	105	34
14 I	P 1 404	522	434	88	337	146	184	8	34	311	89	152	70	63	103	34
II	P 1 457	527	437	91	353	156	190	7	32	334	89	173	73	67	109	35
III	P 1 508	544	458	87	375	166	202	7	31	330	91	165	75	73	119	37
IV	P 1 525	555	466	88	380	175	198	6	31	321	94	141	86	77	120	41
15 I	P 1 661	586	492	94	432	204	219	8	34	339	97	158	85	79	140	51
II	P 1 636	587	492	95	441	217	217	7	38	327	97	147	83	83	111	49
III	P 1 635	567	470	97	435	211	217	8	41	337	99	157	81	87	119	49
IV	P 1 639	570	469	101	439	224	210	5	46	335	98	152	84	90	110	50

Véanse notas al final del Capítulo.

17. BALANZA DE PAGOS Y POSICIÓN DE INVERSIÓN INTERNACIONAL
B) Posición de inversión internacional

17.23 Activos.

Inversión de cartera, incluido Banco de España.
Detalle por sectores institucionales

SalDOS a fin de periodo

Millones de euros

	Participaciones de capital y en fondos de inversión			Títulos de deuda a largo plazo					Títulos de deuda a corto plazo				
	Total 1=2+3	Otras Instituciones financieras monetarias 2	Otros sectores residentes 3	Total 4=5 a 8	Banco de España 5	Otras Instituciones financieras monetarias 6	Adminis- traciones públicas 7	Otros sectores residentes 8	Total 9=10 a 13	Banco de España 10	Otras Instituciones financieras monetarias 11	Adminis- traciones públicas 12	Otros sectores residentes 13
07	142 816	15 425	127 391	357 373	56 447	84 238	22 003	194 685	14 693	7 848	2 728	-	4 118
08	68 141	11 114	57 026	346 294	63 858	83 804	26 225	172 407	13 315	2 309	2 231	-	8 775
09	86 248	8 834	77 414	348 231	60 233	93 325	14 113	180 560	10 952	366	5 562	0	5 024
10	103 072	6 552	96 519	268 592	52 076	62 756	8 421	145 339	5 518	97	2 429	0	2 992
11 IV	88 024	4 275	83 749	230 387	51 920	59 120	7 688	111 658	4 695	468	1 747	20	2 460
12 I	96 133	5 132	91 002	232 504	49 878	66 936	7 222	108 468	3 755	-	1 970	-	1 786
II	94 415	4 235	90 180	215 741	46 665	62 699	6 780	99 597	3 250	-	1 093	-	2 156
III	99 124	4 288	94 836	207 167	45 242	58 796	4 625	98 503	5 684	-	4 185	7	1 493
IV	P 104 500	3 829	100 671	218 225	42 850	75 867	2 146	97 362	13 259	-	9 441	789	3 029
13 I	P 114 446	4 236	110 210	213 768	40 536	75 943	2 603	94 686	13 024	-	11 565	-	1 459
II	P 119 564	4 333	115 231	204 197	37 961	72 496	1 957	91 782	12 150	-	11 127	-	1 023
III	P 126 456	5 240	121 216	195 750	34 648	68 492	1 930	90 680	13 955	-	12 258	-	1 697
IV	P 137 294	7 604	129 691	199 031	33 274	70 568	1 889	93 299	6 926	-	5 870	-	1 056
14 I	P 145 707	8 438	137 269	217 275	33 717	81 147	1 905	100 506	7 670	-	6 378	-	1 292
II	P 155 849	7 490	148 359	221 928	31 816	82 177	638	107 297	6 976	-	5 235	-	1 741
III	P 166 331	9 313	157 019	232 267	30 581	89 141	102	112 444	6 513	-	4 360	-	2 153
IV	P 175 498	11 536	163 962	228 994	30 682	79 557	985	117 770	6 173	-	3 643	-	2 530
15 I	P 204 357	11 457	192 900	252 618	33 714	85 816	441	132 647	8 272	-	5 396	7	2 869
II	P 216 847	11 650	205 196	254 919	37 675	83 815	540	132 889	7 271	-	4 965	10	2 295
III	P 210 514	9 974	200 540	257 804	40 678	79 632	615	136 880	7 665	-	6 248	9	1 408
IV	P 223 720	11 923	211 797	256 660	46 476	70 986	609	138 589	4 977	-	3 581	9	1 388

17. BALANZA DE PAGOS Y POSICIÓN DE INVERSIÓN INTERNACIONAL
B) Posición de inversión internacional

17.24 Activos.
Otra inversión, incluido Banco de España.
Detalle por sectores institucionales

Saldos a fin de periodo

Millones de euros

	Préstamos				Depósitos				Otros activos financieros (a)	
	Total	Instituciones financieras monetarias	Administraciones Públicas	Otros sectores residentes	Total	Banco de España	Otras instituciones financieras monetarias	Otros sectores residentes	Total	del cual:
										Otros sectores residentes
1=2 a 4	2	3	4	5=6 a 8	6	7	8	9	10	
07	65 481	58 030	5 433	2 017	268 570	4 793	194 931	68 846	24 251	9 806
08	69 786	61 742	5 872	2 171	255 394	4 352	189 955	61 087	31 408	11 226
09	71 528	62 768	6 112	2 648	231 768	12 460	171 638	47 671	30 402	9 995
10	78 735	66 519	8 977	3 238	223 993	20 146	160 101	43 745	33 024	9 991
11 IV	87 766	69 652	14 941	3 173	230 721	31 241	161 212	38 268	36 676	9 667
12 I	91 647	68 470	20 079	3 098	249 212	32 480	179 600	37 132	32 098	9 121
II	110 456	81 225	25 993	3 238	253 579	30 829	181 842	40 908	40 751	9 789
III	96 725	67 269	26 189	3 267	240 728	33 885	167 781	39 062	36 127	9 952
IV P	98 022	53 779	30 501	3 742	238 678	39 001	162 472	37 206	72 152	38 360
13 I P	91 430	56 340	31 221	3 869	237 221	39 791	162 541	34 889	68 883	40 290
II P	94 734	56 714	33 969	4 051	229 867	42 610	152 185	35 073	67 300	41 154
III P	92 896	54 168	34 273	4 455	205 969	47 977	122 479	35 514	67 388	42 073
IV P	90 674	51 218	35 042	4 414	205 039	52 031	117 169	35 839	73 181	42 427
14 I P	89 440	50 099	35 002	4 339	213 681	61 910	116 294	35 477	70 944	42 788
II P	88 911	48 087	35 992	4 832	238 141	65 381	132 408	40 352	74 017	42 916
III P	90 936	50 077	36 354	4 505	236 023	71 301	127 743	36 979	75 914	44 075
IV P	94 186	51 630	36 858	5 698	216 125	75 523	108 941	31 661	87 777	54 148
15 I P	96 527	52 844	35 744	7 939	235 148	77 532	120 801	36 815	86 491	50 943
II P	96 693	54 662	35 581	6 451	228 898	82 095	109 274	37 529	84 379	51 052
III P	99 018	54 197	35 532	9 288	243 278	85 973	117 575	39 730	81 866	49 662
IV P	98 404	57 490	35 582	5 332	241 086	88 843	118 267	33 976	85 288	52 302

Véanse notas al final del Capítulo.

17. BALANZA DE PAGOS Y POSICIÓN DE INVERSIÓN INTERNACIONAL
B) Posición de inversión internacional

17.27 Pasivos

Saldos a fin de periodo

mm de euros

	Total	Inversión directa			Inversión de cartera				Otra inversión, incluido Banco de España					Derivados financieros
		Total	Participaciones de capital	Instrumentos de deuda	Total	Participaciones de capital y en fondos de inversión	Títulos de deuda a largo plazo	Títulos de deuda a corto plazo	Total, excluido Banco de España				Banco de España	
									Total	Préstamos	Depósitos	Otros pasivos (a)		
1=2+5+9+13+14	2=3+4	3	4	5=6+7+8	6	7	8	9=10 a 12	10	11	12	13	14	
07	2 213	483	307	175	1 087	282	778	27	558	111	442	5	22	63
08	2 257	503	321	182	958	170	750	38	639	126	505	8	43	114
09	2 363	529	328	201	1 068	223	768	77	643	128	508	8	44	78
10	2 303	545	339	207	946	181	707	58	664	141	512	11	55	92
11 IV	2 364	552	351	201	842	162	643	37	656	148	493	15	179	134
12 I	2 371	552	350	202	792	158	599	35	617	155	447	15	280	130
II	2 393	556	356	200	693	145	524	25	583	159	409	15	412	149
III	2 368	550	350	200	718	165	527	26	541	156	368	16	404	154
IV P	2 405	555	348	207	791	179	590	22	563	200	331	32	344	152
13 I P	2 420	567	360	208	806	182	603	20	600	205	365	30	304	143
II P	2 350	557	350	207	786	180	585	21	592	206	355	32	291	123
III P	2 346	556	349	206	839	220	596	23	549	210	309	31	282	120
IV P	2 347	576	370	206	902	242	630	31	539	209	299	30	230	100
14 I P	2 406	580	371	208	932	250	646	36	541	208	301	32	253	100
II P	2 465	586	374	212	990	273	664	53	542	208	300	34	238	109
III P	2 505	602	379	222	981	274	650	56	558	209	316	33	246	119
IV P	2 520	607	388	218	1 012	274	676	63	553	207	312	33	226	123
15 I P	2 686	614	389	225	1 117	328	723	66	560	207	319	34	250	145
II P	2 626	616	396	220	1 079	319	697	63	549	207	306	36	268	113
III P	2 618	620	399	221	1 054	284	701	69	553	205	313	35	275	117
IV P	2 617	626	406	220	1 053	284	698	71	527	201	292	34	301	111

Véanse notas al final del Capítulo.

17. BALANZA DE PAGOS Y POSICIÓN DE INVERSIÓN INTERNACIONAL
B) Posición de inversión internacional

17.28 Pasivos.
Inversión de cartera.
Detalle por sectores institucionales
Millones de euros

Saldos a fin de periodo

	Participaciones de capital y en fondos de inversión			Títulos de deuda a largo plazo				Títulos de deuda a corto plazo			
	Total	Instituciones financieras monetarias	Otros sectores residentes	Total	Administraciones Públicas	Instituciones financieras monetarias	Otros sectores residentes	Total	Administraciones Públicas	Instituciones financieras monetarias	Otros sectores residentes
	1=2+3	2	3	4=5 a 7	5	6	7	8=9 a 11	9	10	11
07	282 331	95 350	186 980	778 008	173 266	261 177	343 564	26 601	4 653	21 248	701
08	170 143	53 649	116 494	749 779	198 366	249 209	302 204	38 033	12 480	12 224	13 329
09	222 619	94 638	127 981	767 989	229 085	260 304	278 601	77 441	44 479	14 903	18 059
10	181 031	63 211	117 820	706 725	220 357	237 915	248 454	58 468	36 629	9 910	11 929
11 IV	162 281	50 622	111 659	642 899	211 116	212 924	218 859	37 128	28 534	3 494	5 100
12 I	157 789	50 132	107 657	599 370	191 658	193 463	214 249	35 274	23 602	3 341	8 330
II	144 874	43 725	101 149	523 639	175 453	163 477	184 709	24 550	16 369	2 699	5 481
III	164 681	51 806	112 876	526 657	187 552	154 841	184 264	26 450	20 397	1 899	4 154
IV P	178 974	58 409	120 564	590 286	225 299	159 326	205 661	21 874	14 010	1 800	6 064
13 I	182 147	55 370	126 777	603 174	240 996	163 103	199 076	20 211	12 025	1 506	6 680
II	179 947	51 836	128 111	585 244	237 032	156 230	191 981	21 125	12 780	1 410	6 935
III	219 741	71 693	148 048	596 143	260 071	148 111	187 961	23 270	14 978	1 444	6 848
IV P	241 855	80 257	161 598	629 635	294 454	148 449	186 732	30 974	25 887	1 651	3 437
14 I	249 734	88 875	160 859	646 203	308 253	151 288	186 663	36 111	29 622	1 938	4 552
II	273 092	98 413	174 679	663 510	323 503	150 233	189 774	52 987	45 946	2 303	4 738
III	274 026	101 299	172 727	650 427	314 983	150 456	184 989	56 090	48 273	2 780	5 037
IV P	273 549	94 189	179 360	675 607	344 958	148 412	182 237	62 910	53 970	3 621	5 320
15 I	327 741	110 072	217 670	723 279	395 249	148 843	179 187	65 847	52 839	4 608	8 400
II	318 625	104 372	214 254	696 631	385 179	144 180	167 272	63 450	55 136	3 596	4 718
III	284 189	82 586	201 603	700 693	393 283	144 247	163 162	68 976	57 727	5 166	6 083
IV P	284 363	77 679	206 684	697 902	398 068	141 449	158 385	70 643	57 961	5 623	7 059

17. BALANZA DE PAGOS Y POSICIÓN DE INVERSIÓN INTERNACIONAL
B) Posición de inversión internacional

17.29 Pasivos.
Otra inversión, incluido Banco de España.
Detalle por sectores institucionales
Millones de euros

Saldos a fin de periodo

	Préstamos			Depósitos			Otros pasivos	
	Total	Administraciones Públicas	Otros sectores residentes	Instituciones financieras monetarias			Total	Otros sectores residentes
				Total	Banco de España	Otras instituciones financieras monetarias		
1=2+3	2	3	7	8				
07	110 875	24 640	86 234	463 144	21 454	441 691	5 516	2 316
08	125 808	28 443	97 365	547 236	42 358	504 878	8 345	4 984
09	127 504	33 900	93 604	549 066	41 400	507 666	11 181	4 953
10	140 667	42 157	98 511	562 985	51 323	511 662	14 742	8 659
11 IV	148 348	46 243	102 105	668 647	175 360	493 287	18 097	11 174
12 I	154 760	44 470	110 289	723 575	276 496	447 078	18 086	11 854
II	159 066	49 825	109 240	817 620	408 695	408 926	18 575	12 047
III	156 441	49 820	106 622	768 869	400 455	368 414	19 633	12 706
IV P	200 167	92 713	107 454	671 331	340 349	330 982	35 228	28 747
13 I	204 628	95 518	109 110	665 914	300 479	365 435	33 402	27 966
II	205 726	98 280	107 446	643 115	288 055	355 060	34 881	28 786
III	209 847	100 002	109 845	587 103	278 345	308 758	34 100	28 220
IV P	209 480	99 975	109 505	525 806	227 151	298 656	33 555	27 709
14 I	208 448	100 265	108 183	550 551	249 694	300 857	34 867	28 971
II	208 167	101 673	106 495	535 329	235 002	300 328	36 823	29 461
III	209 333	101 066	108 267	558 271	242 338	315 933	35 991	29 160
IV P	207 210	102 247	104 963	534 574	222 414	312 160	36 568	30 374
15 I	207 107	98 106	109 001	565 340	246 560	318 781	37 856	32 254
II	206 783	98 223	108 561	571 283	264 862	306 422	39 395	32 741
III	204 638	95 428	109 210	584 525	271 257	313 269	38 289	32 733
IV P	200 752	95 453	105 299	588 629	296 913	291 716	37 771	32 782

17. BALANZA DE PAGOS Y POSICIÓN DE INVERSIÓN INTERNACIONAL
C) Reservas Internacionales y liquidez en moneda extranjera

17.25 Reservas internacionales y liquidez en moneda extranjera

Saldos a fin de periodo

Millones de euros

	Activos de reserva y otros activos en moneda extranjera Valores de mercado					Drenajes netos de liquidez en moneda extranjera (a) (operaciones con vencimiento residual de hasta un año) Valores nominales						
	Total	Banco de España			Tesoro Público	Total	Banco de España			Tesoro Público		
		Total	Activos de reserva (b)	Otros activos en moneda extranjera	Activos en moneda extranjera		Total	Pre-determinados	Contingentes	Total	Pre-determinados	Contingentes
1=2+5	2=3+4	3	4	5	6=7+10	7=8+9	8	9	10=11+12	11	12	
11	40 536	40 536	36 402	4 134	-	-4 611	-4 253	-4 253	-	-358	-	-358
12	41 053	41 053	38 347	2 706	-	-304	-304	-304	-	-	-	-
13	35 851	35 851	33 587	2 265	-	-13	-1	-1	-	-13	-13	-
14	44 316	44 316	41 469	2 847	-	-123	-47	-47	-	-76	-76	-
14 Sep	39 151	39 151	36 684	2 467	-	-79	-2	-2	-	-77	-77	-
Oct	39 088	39 088	36 592	2 496	-	-78	-1	-1	-	-77	-77	-
Nov	41 852	41 852	39 328	2 524	-	-461	-385	-385	-	-76	-76	-
Dic	44 316	44 316	41 469	2 847	-	-123	-47	-47	-	-76	-76	-
15 Ene	48 249	48 249	45 050	3 200	-	-77	-1	-1	-	-76	-76	-
Feb	50 600	50 600	47 377	3 222	-	-417	-391	-391	-	-26	-26	-
Mar	54 710	54 710	51 349	3 361	-	-15	-1	-1	-	-14	-14	-
Abr	52 570	52 570	49 362	3 208	-	-15	-1	-1	-	-14	-14	-
May	53 649	53 649	50 302	3 346	-	-11	3	3	-	-15	-15	-
Jun	52 404	52 404	49 172	3 233	-	-16	-1	-1	-	-15	-15	-
Jul	52 627	52 627	49 309	3 318	-	-16	-1	-1	-	-15	-15	-
Ago	52 042	52 042	48 840	3 202	-	-15	-1	-1	-	-14	-14	-
Sep	52 172	52 172	48 971	3 201	-	-15	-1	-1	-	-14	-14	-
Oct	53 091	53 091	49 830	3 261	-	-14	0	0	-	-15	-15	-
Nov	54 428	54 428	51 007	3 421	-	-16	-1	-1	-	-15	-15	-
Dic	53 409	53 409	49 573	3 837	-	-566	-552	-552	-	-14	-14	-
16 Ene	53 543	53 543	50 225	3 318	-	-14	-1	-1	-	-14	-14	-
Feb	54 796	54 796	51 548	3 248	-	-14	-1	-1	-	-13	-13	-
Mar	50 668	50 668	47 567	3 101	-	-13	0	0	-	-13	-13	-

Véanse notas al final del capítulo

17. BALANZA DE PAGOS Y POSICIÓN DE INVERSIÓN INTERNACIONAL
C) Reservas internacionales y liquidez en moneda extranjera

17.26 Reservas internacionales

Saldos a fin de periodo

	Activos de reserva									Pro memoria								
	Millones de euros									Millones de DEG								
	Total	Divisas convertibles			Posición de reserva en el FMI	DEG	Oro monetario	Otros activos de reserva	Oro monetario en millones de onzas troy	Posición de reserva en el FMI			Tenencias de DEG			Otros activos frente al FMI		
		Total	Valores	Depósitos						Total	Tramo de reserva	Acuerdos para préstamos	Total	Asignados	Adquisiciones (+) Utilizaciones (-)			
1=	2=	3	4	5	6	7	8	9	10=	11=	12	13	14	15=	16	17	18	
2+5 a 8	3+4								11+14	12-13				16+17				
11	36 402	19 578	19 474	104	2 251	3 163	11 017	394	9,05	1 896	1 197	4 023	2 826	699	2 665	2 828	-163	332
12	38 347	20 984	20 848	136	2 412	3 132	11 418	401	9,05	2 069	1 267	4 023	2 757	802	2 687	2 828	-141	314
13	33 587	20 093	19 934	159	2 152	3 122	7 888	332	9,05	1 924	1 055	4 023	2 969	870	2 792	2 828	-36	286
14	41 469	27 076	26 581	495	1 888	3 233	8 943	328	9,05	1 584	780	4 023	3 243	803	2 711	2 828	-117	263
14 Nov	39 328	25 109	24 904	205	2 117	3 161	8 587	354	9,05	1 804	915	4 023	3 108	889	2 690	2 828	-137	284
Dic	41 469	27 076	26 581	495	1 888	3 233	8 943	328	9,05	1 584	780	4 023	3 243	803	2 711	2 828	-117	263
15 Ene	45 050	29 282	28 612	670	1 975	3 377	10 089	327	9,05	1 584	780	4 023	3 243	803	2 708	2 828	-120	262
Feb	47 377	32 049	31 294	755	1 782	3 393	9 828	325	9,05	1 423	677	4 023	3 346	746	2 710	2 828	-117	260
Mar	51 349	35 938	34 907	1 031	1 614	3 486	9 987	325	9,05	1 358	677	4 023	3 346	681	2 717	2 828	-111	253
Abr	49 362	34 504	33 717	787	1 540	3 407	9 594	317	9,05	1 228	577	4 023	3 446	651	2 717	2 828	-111	253
May	50 302	35 188	34 308	880	1 542	3 447	9 802	323	9,05	1 217	566	4 023	3 457	651	2 719	2 828	-108	251
Jun	49 172	34 437	33 487	950	1 517	3 432	9 481	305	9,05	1 206	566	4 023	3 457	640	2 730	2 828	-98	241
Jul	49 309	35 202	34 099	1 102	1 361	3 473	8 965	309	9,05	1 070	454	4 023	3 570	616	2 731	2 828	-97	240
Ago	48 840	34 563	33 571	991	1 415	3 421	9 149	292	9,05	1 131	478	4 023	3 546	653	2 733	2 828	-95	237
Sep	48 971	34 751	33 484	1 267	1 425	3 431	9 075	289	9,05	1 138	478	4 023	3 546	660	2 740	2 828	-88	231
Oct	49 830	35 285	34 187	1 098	1 420	3 473	9 355	297	9,05	1 120	478	4 023	3 546	642	2 739	2 828	-88	230
Nov	51 007	36 603	35 260	1 343	1 452	3 556	9 088	308	9,05	1 120	478	4 023	3 546	642	2 742	2 828	-86	228
Dic	49 573	35 560	33 763	1 797	1 425	3 507	8 811	269	9,05	1 120	478	4 023	3 546	642	2 755	2 828	-72	215
16 Ene	50 225	35 746	33 981	1 765	1 422	3 484	9 286	287	9,05	1 124	478	4 023	3 546	647	2 756	2 828	-72	214
Feb	51 548	36 191	34 262	1 929	1 372	3 502	10 264	219	9,05	1 082	468	9 536	9 067	613	2 760	2 828	-67	210
Mar	47 567	32 788	30 997	1 791	1 339	3 424	9 815	200	9,05	1 082	468	9 536	9 067	613	2 767	2 828	-61	203

Véanse notas al final del capítulo

17. BALANZA DE PAGOS Y POSICIÓN DE INVERSIÓN INTERNACIONAL
D) Deuda externa

17.30 Resumen

Saldos a fin de periodo

	miles de millones de euros				en % del PIB				
	Posición de inversión internacional. Pasivos	Deuda externa bruta	Posición de inversión internacional neta (A-P)	Deuda externa neta (P-A)	Posición de inversión internacional. Pasivos	Deuda externa bruta	Posición de inversión internacional neta (A-P)	Deuda externa neta (P-A)	
	1	2	3	4	5	6	7	8	
07		2 213	1 560	-860	773	204,7	144,3	-79,6	71,5
08		2 257	1 651	-896	872	202,2	148,0	-80,2	78,1
09		2 363	1 735	-1 009	962	219,0	160,7	-93,5	89,2
10		2 303	1 690	-957	1 007	213,0	156,4	-88,6	93,2
11		2 364	1 716	-984	1 038	220,8	160,3	-91,9	97,0
11 IV		2 364	1 716	-984	1 038	220,8	160,3	-91,9	97,0
12 I		2 371	1 733	-972	1 037	222,6	162,6	-91,2	97,3
II		2 393	1 743	-957	1 024	226,3	164,8	-90,5	96,8
III		2 368	1 698	-972	1 020	225,1	161,4	-92,4	97,0
IV	P	2 405	1 725	-939	995	230,6	165,4	-90,0	95,5
13 I	P	2 420	1 734	-961	1 013	233,4	167,2	-92,6	97,7
II	P	2 350	1 697	-953	997	227,4	164,1	-92,2	96,4
III	P	2 346	1 656	-988	989	227,5	160,7	-95,9	95,9
IV	P	2 347	1 635	-992	971	227,6	158,5	-96,2	94,1
14 I	P	2 406	1 684	-1 002	986	233,4	163,3	-97,2	95,6
II	P	2 465	1 708	-1 008	979	238,6	165,4	-97,6	94,7
III	P	2 505	1 732	-997	993	241,7	167,1	-96,2	95,8
IV	P	2 520	1 735	-995	999	242,0	166,6	-95,6	96,0
15 I	P	2 686	1 824	-1 025	1 029	256,0	173,9	-97,7	98,0
II	P	2 626	1 798	-990	1 010	247,8	169,7	-93,4	95,3
III	P	2 618	1 818	-983	1 009	244,6	169,8	-91,8	94,3
IV	P	2 617	1 815	-978	1 005	242,1	167,9	-90,5	92,9

POSICIÓN DE INVERSIÓN INTERNACIONAL. TOTAL PASIVOS Y DEUDA EXTERNA BRUTA

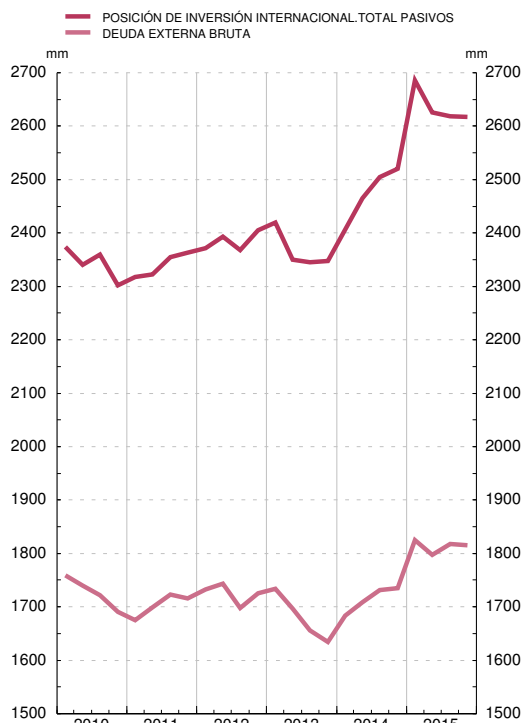

POSICIÓN DE INVERSIÓN INTERNACIONAL NETA Y DEUDA EXTERNA NETA

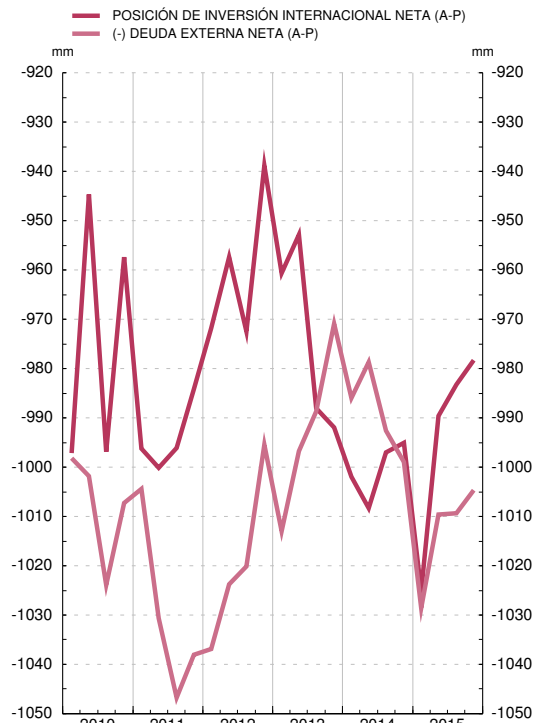

NOTAS A LOS CUADROS DEL CAPÍTULO 17

Cuadro 17.1

- La renta primaria incluye las rentas del trabajo, de la inversión y los impuestos sobre la producción y la importación y las subvenciones. La secundaria incluye transferencias personales, impuestos corrientes, cotizaciones y prestaciones sociales, transferencias relacionadas con las operaciones de seguros, la cooperación internacional corriente y otras diversas.
- Tanto la variación de activos como la variación de pasivos deben entenderse netas de sus correspondientes amortizaciones.

Cuadro 17.2

- La inversión directa comprende todos los flujos financieros entre empresas de un mismo grupo.
- La inversión de cartera incluye transacciones en valores negociables no incluidas en la inversión directa o activos de reserva.
- La otra inversión incluye, principalmente, préstamos, depósitos, operaciones simultáneas y con pacto de recompra, créditos comerciales y otras cuentas a cobrar y pagar.
- Los derivados financieros incluyen cualquier instrumento financiero vinculado a otro instrumento financiero, indicador, o mercancías específicos, a través del cual pueden negociarse riesgos financieros específicos.
- Las reservas incluyen activos exteriores disponibles de inmediato para el BE y bajo su control a fin de satisfacer las necesidades de financiación de la balanza de pagos.
- La posición neta frente al Eurosistema recoge el neto de activos y pasivos del BE frente al conjunto formado por el Banco Central Europeo y los bancos centrales de los otros países de la UEM.
- Otros del BE: incluye derivados, inversión de cartera y otra inversión del BE exceptuando la posición neta frente al Eurosistema.

Cuadro 17.3

- Véase la nota a del cuadro 17.1.
- Datos considerados para la estimación de la Balanza de Pagos. Datos definitivos hasta dos años antes del año correspondiente a la última observación y datos provisionales a partir de esa fecha.
- Flujos de España con la Unión Europea incluidos en la renta primaria (impuestos sobre la producción y la importación y subvenciones), en la secundaria y en la cuenta de capital.

Cuadro 17.4b

UE-28: Alemania, Austria, Bélgica, Bulgaria, Chipre, Croacia, Dinamarca, Eslovaquia, Eslovenia, Estonia, Finlandia, Francia, Grecia, Países Bajos, Hungría, Irlanda, Italia, Letonia, Lituania, Luxemburgo, Malta, Polonia, Portugal, Reino Unido, República Checa, Rumania y Suecia.

Zona del euro: Alemania, Austria, Bélgica, Chipre, Eslovaquia, Eslovenia, Estonia, Finlandia, Francia, Grecia, Italia, Irlanda, Letonia, Lituania, Luxemburgo, Malta, Países Bajos y Portugal.

OCDE: Francia, Bélgica, Países Bajos, Alemania, Italia, Reino Unido, Irlanda, Dinamarca, Grecia, Portugal, Luxemburgo, Islandia, Noruega, Suecia, Finlandia, Suiza, Austria, Turquía, Estados Unidos de América, Canadá, Japón, Australia, Nueva Zelanda, México, República Checa, Hungría, Polonia, Eslovaquia, Chile, Israel, Eslovenia, Estonia y Corea del Sur.

OPEP: Emiratos Árabes Unidos, Angola, Argelia, Ecuador, Iraq, Irán, Kuwait, Libia, Nigeria, Qatar, Arabia Saudita, Venezuela.

NICs: Hong Kong, Corea del Sur, Singapur y Taiwán.

ASEAN: Malasia, Indonesia, Brunéi, Vietnam, Camboya, Laos, Myanmar, Singapur, Tailandia y Filipinas.

Cuadro 17.5

- Las otras rentas primarias incluyen los impuestos sobre la producción y la importación y las subvenciones.
- Las rentas de la inversión incluyen la rentabilidad de acciones y participaciones en el capital (dividendos, rentas retiradas de cuasisociedades, y beneficios reinvertidos) y de la deuda (intereses).

Cuadro 17.6

- Véase la nota a del cuadro 17.1.

Cuadro 17.7.

Nota: Véanse las notas al cuadro 17.2.

- La sexta edición del Manual de Balanza de Pagos y de Posición de Inversión Internacional, establece que las asignaciones de DEG supondrán, además de incrementos de los activos de reserva, un incremento de los pasivos a largo plazo del país receptor. Por tanto, de acuerdo con este manual, las asignaciones de DEG, se registran en los activos de reserva y, además, en los pasivos de otra inversión, con lo que la PII neta del país no se ve afectada. Además, tanto la variación de activos de reserva como la de pasivos de otra inversión se registran como transacciones en la BP.

Cuadro 17.8

Nota: Véanse las notas al cuadro 17.2.

Cuadro 17.9

- La inversión de cartera incluye transacciones relacionadas con los títulos de deuda o valores participativos, a excepción de los incluidos en la inversión directa o activos de reserva.
- Los títulos de deuda se clasifican como de corto plazo (menos de un año) y de largo plazo (un año o más). Las letras con un vencimiento inicial de más de un año pasan a clasificarse títulos de deuda a largo plazo.

Cuadro 17.10

- Véase la nota a del cuadro 17.2 y 17.9.
- Véase la nota b del cuadro 17.2.
- Véase la nota a del cuadro 17.9.

Cuadro 17.11

- a. Se incluyen dentro de los otros activos y pasivos financieros otras acciones y participaciones en el capital que no adoptan la forma de valores y no se incluyen en la inversión de cartera (este es el caso de algunas participaciones en organizaciones internacionales), créditos y anticipos comerciales, otras cuentas pendientes de cobro/pago, los seguros, planes de pensiones y sistemas de garantías normalizadas y las asignaciones de derechos especiales de giro (Véase nota al cuadro 17.7).
- b. La rúbrica de préstamos, créditos comerciales y otros pasivos del cuadro 7.9 de los indicadores económicos recoge fundamentalmente préstamos, créditos y anticipos comerciales concedidos por no residentes, otras cuentas pendientes de cobro y pago y los seguros, planes de pensiones y sistemas de garantías normalizadas.

Cuadro 17.15

- a. Véase nota al cuadro 17.11.

Cuadro 17.21

- a. La sexta edición del Manual de Balanza de Pagos y de Posición de Inversión Internacional, establece, por el contrario a la anterior edición del manual, que las asignaciones de DEG supondrán, además de incrementos de los activos de reserva, un incremento de los pasivos a largo plazo del país receptor. Por tanto, de acuerdo con este manual, las asignaciones de DEG, deberán registrarse en los activos de reserva y, además, en los pasivos de otra inversión, con lo que la PII neta del país no se ve afectada.

Cuadro 17.22

- a. Véase nota al cuadro 17.11.

Cuadro 17.24

- a. Véase nota al cuadro 17.11.

Cuadro 17.25

- a. Un signo negativo (positivo) indica una disminución (aumento) de la liquidez.
- b. Este importe coincide con el de la columna 1 del cuadro 17.26.

Cuadro 17.26

Nota: A partir de enero de 1999 no se consideran activos de reserva los denominados en euros ni los denominados en monedas distintas del euro frente a los residentes en países de la zona del euro, (estas rúbricas figuran en los cuadros 7A, 7.5 y 7.11). Hasta diciembre de 1998, los datos en pesetas se han convertido a euros con el tipo irrevocable. Desde enero de 1999, todos los activos de reserva se valoran a precios de mercado.

Los datos de activos de reserva están elaborados de acuerdo con las nuevas normas metodológicas publicadas por el FMI en el documento 'International Reserves and Foreign Currency Liquidity Guidelines for a Data Template', 2013, (<https://www.imf.org/external/np/sta/ir/IRProcessWeb/pdf/guide2013.pdf>). El principal cambio respecto a la anterior guía es la reclasificación de los préstamos a corto a fondos gestionados por el FMI, antes estaban incluidos en depósitos, y ahora figuran en otros activos de reserva. Las series se han revisado para evitar en la medida de lo posible rupturas metodológicas.

Las principales rúbricas de los activos de reserva se actualizan en la primera semana de cada mes, con referencia a fin del mes anterior y se difunden en el indicador económico 7.8.

Cuadro 17.27

- a. Véase nota al cuadro 17.11.

Cuadro 17.29

- a. Véase nota al cuadro 17.11.

CAPÍTULO 18 ESTADÍSTICAS DE ADUANAS

18. ESTADÍSTICAS DE ADUANAS

18.1 Importaciones/introducciones y exportaciones/expediciones

Ministerio de Hacienda y Administraciones Públicas

Millones de euros

	Importaciones / introducciones			Exportaciones / expediciones			Saldo		
	Total	Energéticas	No energéticas	Total	Energéticas	No energéticas	Total	Energéticas	No energéticas
	1=2+3	2	3	4=5+6	5	6	7=4-1	8=5-2	9=6-3
09	206 116	34 356	171 761	159 890	6 940	152 950	-46 227	-27 416	-18 811
10	240 056	44 565	195 491	186 780	9 188	177 592	-53 276	-35 377	-17 898
11	263 141	56 835	206 306	215 230	12 919	202 311	-47 910	-43 916	-3 995
12	257 946	62 670	195 275	226 115	16 577	209 537	-31 831	-46 093	14 262
13	252 347	57 657	194 690	235 814	15 718	220 096	-16 533	-41 939	25 406
14	265 557	54 731	210 825	240 582	16 158	224 424	-24 975	-38 573	13 598
15	274 415	38 912	235 503	250 241	11 495	238 746	-24 174	-27 417	3 243
14 Nov	21 500	3 893	17 607	19 944	1 222	18 722	-1 555	-2 671	1 115
Dic	21 174	3 829	17 346	19 353	1 244	18 109	-1 822	-2 585	763
15 Ene	20 491	2 840	17 651	17 895	754	17 140	-2 596	-2 086	-510
Feb	21 897	3 222	18 675	19 860	696	19 164	-2 037	-2 525	488
Mar	24 109	3 461	20 648	23 218	866	22 352	-891	-2 595	1 704
Abr	23 171	3 596	19 575	20 918	1 105	19 813	-2 253	-2 490	237
May	22 683	3 420	19 262	21 025	1 008	20 017	-1 657	-2 412	755
Jun	24 253	3 753	20 499	22 207	1 210	20 996	-2 046	-2 543	497
Jul	24 904	3 618	21 286	23 508	1 191	22 316	-1 396	-2 426	1 030
Ago	19 401	3 518	15 883	16 206	990	15 217	-3 195	-2 529	-666
Sep	23 995	2 950	21 045	21 424	961	20 463	-2 571	-1 989	-582
Oct	24 058	3 070	20 987	22 169	937	21 232	-1 888	-2 133	245
Nov	23 505	2 853	20 652	21 655	956	20 700	-1 850	-1 897	47
Dic	21 949	2 611	19 339	20 155	819	19 336	-1 794	-1 792	-2
16 Ene	20 654	2 254	18 400	18 267	531	17 737	-2 387	-1 723	-664
Feb	22 152	1 974	20 178	20 391	484	19 907	-1 761	-1 490	-271

18. ESTADÍSTICAS DE ADUANAS

A) Importaciones/introducciones

18.2 Por productos

Ministerio de Hacienda y Administraciones Públicas

Millones de euros

	Productos energéticos			Productos no energéticos												
	Total	Inter-medios	De consumo	Total	Bienes intermedios			Bienes de consumo				Bienes de capital				
					Total	Agrícolas	Indus-triales	Total	Alimen-ticios	No duraderos	Duraderos		Total	de los que		
											Total	del cual auto-móviles		Maqui-naria	Trans-porte	
1=2+5	2=3+4	3	4	5=6+9+14	6=7+8	7	8	9=10+12	10	11	12	13	14	15	16	
09	206 116	34 356	34 278	77	171 761	93 907	4 716	89 191	61 249	14 590	26 974	19 685	9 264	16 605	12 299	1 253
10	240 056	44 565	44 563	3	195 491	117 423	5 151	112 273	59 555	15 766	21 766	22 024	8 767	18 512	13 289	1 898
11	263 141	56 835	56 813	21	206 306	127 784	6 441	121 343	61 005	16 567	22 544	21 893	9 878	17 517	12 637	1 976
12	257 946	62 670	62 640	30	195 275	121 701	7 033	114 668	57 855	16 396	22 419	19 039	8 086	15 719	11 477	1 427
13	252 347	57 657	57 615	42	194 690	120 670	6 093	114 576	57 728	16 772	22 466	18 490	8 614	16 292	11 796	1 582
14	265 557	54 731	54 533	198	210 825	126 970	6 257	120 714	65 185	17 485	25 391	22 309	11 265	18 670	13 168	2 085
15	274 415	38 912	38 663	250	235 503	139 211	6 605	132 606	73 852	18 760	28 315	26 778	14 644	22 440	15 319	3 106
14 Nov	21 500	3 893	3 881	11	17 607	10 404	469	9 935	5 489	1 508	1 971	2 010	998	1 714	1 206	211
Dic	21 174	3 829	3 811	18	17 346	9 702	492	9 211	5 721	1 573	2 003	2 146	1 065	1 922	1 341	225
15 Ene	20 491	2 840	2 835	5	17 651	10 672	542	10 130	5 388	1 310	2 251	1 827	988	1 591	1 129	169
Feb	21 897	3 222	3 177	45	18 675	11 165	447	10 717	5 810	1 354	2 321	2 134	1 219	1 701	1 199	205
Mar	24 109	3 461	3 434	27	20 648	12 259	615	11 644	6 473	1 612	2 504	2 356	1 358	1 916	1 309	241
Abr	23 171	3 596	3 558	38	19 575	11 952	561	11 391	5 838	1 500	2 075	2 262	1 318	1 786	1 218	239
May	22 683	3 420	3 408	13	19 262	11 785	469	11 316	5 753	1 527	1 961	2 265	1 221	1 725	1 168	230
Jun	24 253	3 753	3 698	55	20 499	12 235	509	11 726	6 258	1 588	2 216	2 454	1 387	2 006	1 374	278
Jul	24 904	3 618	3 612	6	21 286	12 849	514	12 335	6 485	1 608	2 638	2 239	1 208	1 952	1 338	288
Ago	19 401	3 518	3 492	26	15 883	8 855	603	8 252	5 682	1 554	2 539	1 590	791	1 346	927	169
Sep	23 995	2 950	2 945	5	21 045	12 404	583	11 821	6 620	1 619	2 725	2 277	1 243	2 020	1 358	324
Oct	24 058	3 070	3 056	14	20 987	12 259	579	11 680	6 611	1 724	2 478	2 408	1 289	2 117	1 395	335
Nov	23 505	2 853	2 840	13	20 652	11 927	626	11 301	6 602	1 711	2 288	2 603	1 423	2 123	1 428	321
Dic	21 949	2 611	2 609	2	19 339	10 849	557	10 292	6 332	1 652	2 319	2 362	1 199	2 157	1 476	308
16 Ene	20 654	2 254	2 234	20	18 400	10 704	546	10 158	6 036	1 459	2 427	2 150	1 165	1 660	1 149	210
Feb	22 152	1 974	1 966	8	20 178	11 571	543	11 028	6 844	1 568	2 656	2 620	1 587	1 762	1 179	262

18. ESTADÍSTICAS DE ADUANAS
A) Importaciones/introducciones

18.3 Distribución geográfica

Ministerio de Hacienda y Administraciones Públicas

Millones de euros

	1	Unión Europea (UE 28)								OCDE					13	14	15
		2=3+7	Zona del Euro						Resto de la UE 28		Del cual:			OPEP			
			3	Del cual:			7	Del cual:		9	10	11	12				
				Total	Alemania	Francia		Italia	Total								
09	206 116	119 619	98 017	27 679	24 136	14 916	21 602	9 904	143 727	8 448	3 171	16 981	7 184	14 457	3 485		
10	240 056	131 310	105 798	28 175	26 038	16 965	25 512	10 944	158 761	9 650	3 470	23 096	10 507	18 916	3 733		
11	263 141	139 028	112 473	31 136	28 581	17 323	26 555	11 161	169 304	10 869	3 211	27 749	12 745	18 705	3 630		
12	257 946	131 031	105 903	27 989	27 352	16 142	25 128	10 465	161 428	9 878	2 955	31 922	13 922	17 808	3 181		
13	252 347	130 664	105 315	28 260	27 297	14 884	25 349	9 970	160 904	10 337	2 437	29 478	11 607	17 413	3 205		
14	265 557	142 407	114 354	32 354	29 275	15 824	28 054	11 223	172 801	10 384	2 634	28 343	9 683	19 938	3 277		
15	P 274 415	153 586	122 223	35 925	29 756	17 312	31 363	12 584	186 529	12 845	3 218	21 129	9 035	23 623	3 947		
14 Nov	P 21 500	12 209	9 574	2 841	2 376	1 249	2 635	1 151	14 640	844	215	1 999	833	1 557	271		
14 Dic	P 21 174	11 535	9 282	2 584	2 296	1 348	2 253	917	14 020	775	227	2 323	661	1 831	263		
15 Ene	P 20 491	11 204	9 116	2 656	2 413	1 110	2 088	712	13 692	941	225	1 633	594	1 870	301		
15 Feb	P 21 897	12 331	9 898	2 888	2 493	1 325	2 432	900	14 977	1 063	222	1 654	642	1 933	298		
15 Mar	P 24 109	13 389	10 658	3 032	2 765	1 460	2 731	1 067	16 532	1 219	312	1 730	843	2 031	334		
15 Abr	P 23 171	12 798	10 283	2 960	2 631	1 477	2 514	978	15 753	1 180	279	2 009	747	1 599	362		
15 May	P 22 683	12 740	10 108	3 015	2 399	1 536	2 632	1 052	15 483	1 121	253	1 775	776	1 843	299		
15 Jun	P 24 253	13 620	10 828	3 213	2 627	1 620	2 793	1 117	16 589	1 097	262	1 920	865	2 031	350		
15 Jul	P 24 904	13 849	11 039	3 215	2 540	1 617	2 810	1 128	16 983	1 210	277	1 894	910	2 131	329		
15 Ago	P 19 401	9 763	7 602	2 212	1 679	1 058	2 160	1 038	11 951	846	220	1 837	806	1 911	253		
15 Sep	P 23 995	13 583	10 776	3 261	2 587	1 505	2 807	1 079	16 447	1 096	327	1 708	678	2 268	472		
15 Oct	P 24 058	13 869	11 078	3 316	2 626	1 565	2 791	1 076	16 665	982	285	1 863	777	2 043	311		
15 Nov	P 23 505	13 793	10 972	3 266	2 614	1 590	2 822	1 171	16 358	1 076	252	1 707	681	1 954	333		
15 Dic	P 21 949	12 647	9 864	2 893	2 381	1 448	2 783	1 266	15 098	1 013	305	1 399	717	2 009	305		
16 Ene	P 20 654	11 309	9 145	2 724	2 379	1 225	2 164	744	13 943	1 048	286	1 440	562	2 059	303		
16 Feb	P 22 152	12 829	10 180	3 118	2 530	1 416	2 649	1 002	15 559	1 149	260	1 188	553	2 024	330		

18. ESTADÍSTICAS DE ADUANAS
B) Exportaciones/expediciones

18.4 Por productos

Ministerio de Hacienda y Administraciones Públicas

Millones de euros

	1=2+5	Productos energéticos			Productos no energéticos											
		2=3+4	3	4	5=6+9+14	Bienes intermedios			Bienes de consumo					Bienes de capital		
						6=7+8	7	8	9=10+12	10	11	Duraderos		14	de los que	
												Total	Agrícolas		Indus- triales	Total
09	159 890	6 940	5 417	1 523	152 950	75 494	904	74 590	63 765	22 033	18 360	23 372	18 693	13 691	7 796	4 842
10	186 780	9 188	7 340	1 848	177 592	98 614	1 061	97 553	63 186	24 052	14 503	24 632	19 597	15 792	8 817	5 944
11	215 230	12 919	10 711	2 208	202 311	113 561	1 428	112 133	69 803	26 315	16 238	27 251	22 015	18 948	10 416	7 285
12	226 115	16 577	13 903	2 674	209 537	119 477	1 506	117 972	71 473	28 881	17 686	24 907	19 679	18 587	11 108	6 244
13	235 814	15 718	13 032	2 686	220 096	123 009	1 640	121 369	76 681	30 201	19 582	26 897	22 080	20 406	11 900	7 215
14	240 582	16 158	13 709	2 449	224 424	122 159	1 709	120 449	80 871	31 175	21 003	28 692	23 925	21 395	12 027	7 882
15	P 250 241	11 495	9 106	2 390	238 746	124 076	1 674	122 401	93 075	34 242	23 295	35 538	29 883	21 595	13 142	6 790
14 Nov	P 19 944	1 222	1 002	220	18 722	9 784	151	9 634	7 180	2 744	1 654	2 782	2 357	1 758	973	633
14 Dic	P 19 353	1 244	1 054	190	18 109	9 546	126	9 419	6 819	2 854	1 692	2 273	1 881	1 744	1 096	493
15 Ene	P 17 895	754	621	133	17 140	9 024	115	8 909	6 866	2 639	1 738	2 489	2 152	1 250	741	398
15 Feb	P 19 860	696	574	122	19 164	9 979	135	9 843	7 582	2 760	1 928	2 894	2 514	1 603	954	533
15 Mar	P 23 218	866	640	226	22 352	11 618	151	11 467	8 695	3 205	2 166	3 324	2 809	2 039	1 212	681
15 Abr	P 20 918	1 105	880	225	19 813	10 709	149	10 560	7 488	2 968	1 830	2 689	2 254	1 616	1 034	458
15 May	P 21 025	1 008	788	220	20 017	10 345	133	10 212	7 845	2 974	1 719	3 152	2 711	1 828	1 145	543
15 Jun	P 22 207	1 210	936	274	20 996	11 437	159	11 279	7 551	2 865	1 734	2 953	2 469	2 007	1 198	670
15 Jul	P 23 508	1 191	927	264	22 316	11 553	169	11 383	8 625	2 874	2 100	3 650	3 083	2 139	1 289	695
15 Ago	P 16 206	990	791	198	15 217	8 420	124	8 295	5 464	2 302	1 908	1 254	879	1 333	926	294
15 Sep	P 21 424	961	780	181	20 463	10 536	135	10 401	8 020	2 485	2 169	3 367	2 896	1 907	1 122	639
15 Oct	P 22 169	937	784	153	21 232	10 853	148	10 706	8 440	2 880	2 230	3 330	2 810	1 939	1 226	568
15 Nov	P 21 655	956	780	175	20 700	10 077	130	9 946	8 595	3 132	1 913	3 550	3 021	2 028	1 174	686
15 Dic	P 20 155	819	602	217	19 336	9 526	126	9 400	7 904	3 158	1 861	2 886	2 283	1 906	1 121	626
16 Ene	P 18 267	531	430	100	17 737	8 911	110	8 801	7 401	2 791	1 878	2 732	2 339	1 425	841	474
16 Feb	P 20 391	484	324	160	19 907	10 006	140	9 865	8 148	3 007	2 005	3 137	2 675	1 753	956	646

18. ESTADÍSTICAS DE ADUANAS
A) Exportaciones/expediciones

18.5 Distribución geográfica

Ministerio de Hacienda y Administraciones Públicas

Millones de euros

1	Total mundial	Unión Europea (UE 28)							OCDE					13	China	15	
		2=3+7	Zona del Euro			Resto de la UE 28		9	Del cual:			12	Otros países americanos				14
			3	Del cual:			7		8	10	11						
				Total	Alemania	Francia											
09	159 890	110 696	91 476	17 700	30 923	13 070	19 220	10 092	128 018	5 706	1 213	6 280	4 687	1 986	1 953		
10	186 780	126 494	103 912	19 576	33 942	16 489	22 582	11 541	147 500	6 592	1 416	6 880	6 377	2 663	2 481		
11	215 230	142 586	113 860	22 152	37 171	17 542	28 726	14 116	167 553	7 914	1 822	8 683	7 593	3 387	2 514		
12	226 115	143 234	113 209	23 872	36 574	16 798	30 025	14 243	171 361	9 020	2 096	10 802	8 641	3 785	3 265		
13	235 814	147 722	115 887	23 899	37 935	16 447	31 834	16 104	175 664	8 762	2 254	12 230	10 423	3 943	3 211		
14	240 582	152 847	120 229	24 927	37 857	17 415	32 618	16 630	182 495	10 657	2 613	11 172	8 521	4 060	4 682		
15	P 250 241	P 162 070	P 126 244	P 27 088	P 38 697	P 18 669	P 35 826	P 18 231	P 193 365	P 11 411	P 2 470	P 11 057	P 9 003	P 4 438	P 3 738		
14 Nov	P 19 944	P 12 896	P 10 193	P 2 182	P 3 082	P 1 478	P 2 703	P 1 279	P 15 349	P 980	P 175	P 960	P 644	P 315	P 395		
14 Dic	P 19 353	P 11 761	P 9 238	P 1 819	P 2 844	P 1 333	P 2 523	P 1 198	P 14 321	P 968	P 169	P 1 035	P 810	P 328	P 426		
15 Ene	P 17 895	P 11 987	P 9 338	P 2 077	P 2 940	P 1 367	P 2 649	P 1 403	P 14 107	P 790	P 198	P 682	P 546	P 298	P 226		
15 Feb	P 19 860	P 13 052	P 10 289	P 2 216	P 3 264	P 1 483	P 2 763	P 1 433	P 15 741	P 861	P 209	P 715	P 667	P 354	P 325		
15 Mar	P 23 218	P 14 747	P 11 584	P 2 560	P 3 524	P 1 749	P 3 164	P 1 591	P 17 602	P 947	P 240	P 1 352	P 941	P 379	P 353		
15 Abr	P 20 918	P 13 405	P 10 357	P 2 189	P 3 159	P 1 594	P 3 048	P 1 587	P 16 032	P 982	P 216	P 927	P 753	P 399	P 346		
15 May	P 21 025	P 13 651	P 10 581	P 2 180	P 3 238	P 1 663	P 3 070	P 1 552	P 16 306	P 942	P 223	P 964	P 695	P 350	P 286		
15 Jun	P 22 207	P 14 191	P 11 328	P 2 329	P 3 775	P 1 553	P 2 863	P 1 456	P 17 065	P 1 086	P 167	P 1 179	P 793	P 365	P 346		
15 Jul	P 23 508	P 14 957	P 11 592	P 2 493	P 3 687	P 1 652	P 3 365	P 1 696	P 18 026	P 1 262	P 228	P 924	P 888	P 458	P 297		
15 Ago	P 16 206	P 9 980	P 7 614	P 1 615	P 2 234	P 1 000	P 2 366	P 1 172	P 12 020	P 800	P 149	P 764	P 705	P 310	P 246		
15 Sep	P 21 424	P 14 583	P 11 392	P 2 417	P 3 569	P 1 689	P 3 191	P 1 606	P 17 019	P 931	P 216	P 776	P 664	P 399	P 291		
15 Oct	P 22 169	P 14 605	P 11 279	P 2 452	P 3 307	P 1 822	P 3 326	P 1 626	P 17 252	P 996	P 189	P 849	P 763	P 386	P 338		
15 Nov	P 21 655	P 14 348	P 11 101	P 2 509	P 3 133	P 1 676	P 3 247	P 1 686	P 17 099	P 912	P 219	P 845	P 730	P 372	P 373		
15 Dic	P 20 155	P 12 563	P 9 789	P 2 051	P 2 864	P 1 420	P 2 774	P 1 424	P 15 097	P 901	P 215	P 1 082	P 859	P 370	P 311		
16 Ene	P 18 267	P 12 612	P 9 760	P 2 149	P 2 923	P 1 420	P 2 852	P 1 523	P 14 663	P 760	P 164	P 559	P 483	P 337	P 244		
16 Feb	P 20 391	P 13 653	P 10 773	P 2 481	P 3 236	P 1 569	P 2 880	P 1 504	P 16 201	P 927	P 199	P 794	P 638	P 370	P 276		

18. ESTADÍSTICAS DE ADUANAS
C) Índices de valor unitario

18.6 Importaciones/introducciones

Ministerio de Economía y Competitividad

Base 2005 = 100

1	Total	Bienes de consumo			Bienes de capital	Bienes intermedios					
		2	3	4		5	6	7	No energéticos		
									8	9	10
11	109,6	104,5	106,8	103,7	94,7	113,5	162,9	100,0	100,4	130,9	
12	114,7	108,1	109,5	107,6	92,4	120,0	179,3	102,3	104,2	133,3	
13	109,8	107,1	110,7	106,0	85,0	114,2	163,8	99,7	101,4	125,2	
14	107,3	108,4	114,4	106,4	83,1	110,2	152,9	98,2	99,6	118,1	
15	104,6	116,0	119,3	115,0	88,0	102,7	113,8	100,0	100,0	115,5	
14 Jul	108,0	106,1	113,9	103,6	87,3	111,7	160,9	98,6	99,0	121,4	
14 Ago	107,9	109,4	112,3	108,5	88,4	110,2	154,1	93,8	99,6	120,6	
14 Sep	108,5	112,2	112,4	112,2	81,0	110,8	153,2	99,7	100,7	109,8	
14 Oct	106,8	110,8	116,4	108,9	87,5	108,2	146,7	97,5	98,4	122,3	
14 Nov	107,2	113,3	118,1	111,7	87,1	107,7	140,8	99,1	99,8	111,5	
14 Dic	109,5	117,9	122,7	116,3	88,7	108,9	136,0	101,0	103,0	122,7	
15 Ene	102,4	116,6	118,0	116,1	84,3	100,2	108,5	98,1	98,3	106,6	
15 Feb	104,8	114,7	120,3	112,9	81,5	104,4	117,5	101,2	101,5	110,6	
15 Mar	106,4	114,2	120,9	112,0	90,4	105,7	123,1	101,7	101,2	115,7	
15 Abr	105,6	112,4	118,9	110,2	91,7	105,3	122,8	101,0	101,1	114,7	
15 May	106,0	112,9	120,1	110,6	84,7	106,6	129,4	101,4	100,6	118,8	
15 Jun	104,7	111,7	117,8	109,7	90,7	104,2	124,5	99,3	98,5	132,9	
15 Jul	105,0	114,2	115,5	113,7	83,2	104,7	121,3	100,8	100,4	113,8	
15 Ago	104,2	118,9	118,0	119,6	89,0	100,7	111,0	97,2	102,0	114,1	
15 Sep	104,0	117,5	118,7	117,1	87,6	101,2	100,5	101,4	101,2	117,0	
15 Oct	104,2	117,9	118,1	118,1	85,1	101,7	108,3	100,2	99,7	112,1	
15 Nov	104,1	119,6	122,7	118,7	93,3	99,8	101,2	99,4	98,9	117,4	
15 Dic	103,3	122,1	122,6	122,1	94,6	97,1	97,5	97,0	96,6	116,8	
16 Ene	100,2	121,4	121,4	121,4	84,9	94,7	85,6	96,9	97,0	110,7	
16 Feb	101,3	119,4	122,2	118,5	88,0	96,3	83,5	98,9	98,4	117,0	

18. ESTADÍSTICAS DE ADUANAS
C) Índices de valor unitario

18.7 Exportaciones/expediciones

Ministerio de Economía y Competitividad

Base 2005 = 100

	Total	Bienes de consumo			Bienes de capital	Bienes intermedios				
		Total	Alimenticio	No alimenticio		Total	Energéticos	No energéticos		
								Total	Industriales	Agrícolas
1	2	3	4	5	6	7	8	9	10	
11	108,4	110,7	108,8	112,5	94,6	109,4	166,8	105,3	105,8	101,4
12	110,7	117,1	114,2	119,8	101,2	108,9	170,9	104,5	104,9	99,8
13	110,5	118,5	119,3	118,9	96,2	108,7	160,1	105,1	105,5	98,8
14	109,4	118,9	116,8	121,3	94,0	107,1	152,3	103,7	104,4	97,8
15	110,1	122,5	121,0	124,7	92,9	106,2	118,2	105,4	105,7	97,2
14 Jul	109,4	118,6	115,3	121,5	91,3	107,9	152,4	104,4	105,2	103,5
<i>Ago</i>	107,6	118,4	116,5	120,9	95,7	104,2	147,8	99,8	101,9	91,4
<i>Sep</i>	111,2	121,0	118,8	123,0	88,7	110,1	164,9	105,1	106,7	98,7
<i>Oct</i>	110,2	120,1	118,2	122,4	92,9	107,9	150,1	105,0	105,4	99,8
<i>Nov</i>	109,9	118,7	112,1	124,2	99,6	106,9	145,9	104,0	104,6	100,3
<i>Dic</i>	109,4	117,1	110,3	123,6	98,7	107,1	132,0	104,9	106,3	98,5
15 Ene	109,0	120,8	115,4	125,4	89,8	105,7	120,4	104,9	104,9	101,2
<i>Feb</i>	110,1	121,6	120,1	123,8	88,3	107,7	127,6	106,7	106,2	98,8
<i>Mar</i>	111,0	123,6	125,1	124,2	93,2	107,2	126,3	106,3	105,8	94,0
<i>Abr</i>	108,6	120,0	125,0	118,3	89,2	105,8	116,9	105,0	105,8	92,3
<i>May</i>	112,8	124,8	129,1	123,8	95,2	109,3	142,0	107,4	107,4	98,9
<i>Jun</i>	110,5	120,8	120,4	122,4	94,7	107,7	126,1	106,5	106,9	102,1
<i>Jul</i>	111,6	123,0	115,9	128,2	92,5	108,7	120,8	107,9	108,5	98,8
<i>Ago</i>	108,2	122,1	119,8	124,8	95,6	103,2	111,2	102,5	103,9	89,6
<i>Sep</i>	108,4	123,2	123,4	124,8	92,8	102,9	106,9	102,6	103,1	96,9
<i>Oct</i>	110,9	123,7	124,0	125,0	87,3	108,2	122,6	107,3	107,5	103,0
<i>Nov</i>	110,0	123,6	118,4	128,0	94,3	104,9	109,1	104,6	105,3	99,7
<i>Dic</i>	108,8	122,3	116,9	127,1	101,9	102,1	98,0	102,4	102,8	92,7
16 Ene	107,8	121,7	116,4	126,4	89,9	103,2	92,5	103,8	103,9	102,0
<i>Feb</i>	107,8	120,6	123,1	120,7	92,9	103,3	109,3	103,1	102,9	100,1

CAPÍTULO 19 TIPOS DE INTERÉS (EXCLUIDOS LOS QUE APARECEN PUBLICADOS EN LOS
CAPÍTULOS DE MERCADOS FINANCIEROS)

19. TIPOS DE INTERÉS
A) Tipos de interés legales

19.1 (1ª parte) Tipos de interés legales, euríbor, mibor y otros tipos de referencia (a)

Porcentajes

		Mercado hipotecario: Tipos de referencia oficiales						Otros tipos de referencia del mercado hipotecario			Fecha publicación	
		Interbancarios		Tipo medio préstamos hipotecarios Adquisición de vivienda libre		Interest Rate Swap (IRS) a cinco años	Deuda Pública. Rendimiento interno mercado secundario entre 2 y 6 años	Tipo activo de referencia de cajas de ahorros (Indicador CECA)	Tipo medio préstamos hipotecarios a más de tres años. Adquisición de vivienda libre. (Resol DGTPF de 4/2/1991)		BOE	
		mibor a un año	euríbor a un año	A más de 3 años Entid. de crédito España	Entre 1 y 5 años Entid. de crédito Zona euro (b)				Bancos (c)	Cajas de ahorros (c)	Tipos cols. 1,2,5 y 6	Resto tipos oficiales 3,4 y 7 a 9
		1	2	3	4	5	6	7	8	9	10	11
13	M	0,536	0,536	3,353	3,093	1,088	3,108
14	M	0,477	0,476	3,004	2,818	0,722	1,514
15	M	0,168	0,169	2,212	2,374	0,340	0,626
15	Mar	0,212	0,212	2,324	2,470	0,275	0,655	2-04-15	18-04-15
	Abr	0,180	0,180	2,251	2,450	0,216	0,585	5-05-15	21-05-15
	May	0,165	0,165	2,156	2,400	0,384	0,535	2-06-15	18-06-15
	Jun	0,163	0,163	2,161	2,330	0,521	0,555	3-07-15	18-07-15
	Jul	0,167	0,167	2,152	2,250	0,463	0,573	4-08-15	20-08-15
	Ago	0,161	0,161	2,182	2,260	0,395	0,579	2-09-15	19-09-15
	Sep	0,154	0,154	2,117	2,280	0,390	0,641	2-10-15	20-10-15
	Oct	0,128	0,128	2,127	2,360	0,315	0,665	3-11-15	19-11-15
	Nov	0,079	0,079	2,132	2,320	0,231	0,654	2-12-15	18-12-15
	Dic	0,059	0,059	2,054	2,320	0,266	0,597	5-01-16	20-01-16
16	Ene	0,042	0,042	2,014	2,270	0,202	0,545	2-02-16	18-02-16
	Feb	-0,008	-0,008	2,007	2,230	0,047	0,525	2-03-16	18-03-16
	Mar	-0,012	-0,012	1,919	2,200	0,025	0,455	2-04-16	20-04-16
	Abr	-0,010	-0,010	0,024	0,423	4-05-16	...

(a) Los datos de los tipos de referencia oficiales del mercado hipotecario (Orden EHA/2899/2011 y CBE 5/2012) tienen carácter oficial al publicarse en el Boletín Oficial del Estado. Hasta ese momento son provisionales y su difusión en este cuadro se realiza a efectos informativos exclusivamente.

(b) Este tipo se corresponde con el elaborado y publicado por el Banco Central Europeo desplazado un mes a efectos de su utilización como tipo de referencia del mercado hipotecario.

(c) Estos tipos dejaron de tener la consideración de tipos de referencia oficiales del mercado hipotecario para las operaciones formalizadas después de la entrada en vigor de la Orden EHA/2899/2011, de 28 octubre. La ley 14/2013, de 27 de septiembre, establece que a partir del 1 de noviembre estos tipos dejarán de publicarse. Las referencias a estos tipos serán sustituidas según lo recogido en la Disposición adicional decimoquinta de la citada ley.

19. TIPOS DE INTERÉS
A) Tipos de interés legales

19.1 (Cont.) Tipos de interés legales, euríbor, mibor y otros tipos de referencia

Porcentajes

		Tipos legales				Índices o tipos de referencia para el cálculo del valor de mercado en la compensación por riesgo de tipo de interés de los préstamos hipotecarios (d)										Fecha publicación
		Interés legal	Interés Ley enjuiciamiento civil	Interés de demora a efectos tributarios	Interés de demora en operaciones comerciales Ley 3/04 (c)	Interest Rate Swap (IRS)										BOE
						un año (e)	dos años	tres años	cuatro años	cinco años	siete años	diez años	quince años	veinte años	treinta años	tipos cols. 16 a 25
		12	13	14	15	16	17	18	19	20	21	22	23	24	25	26
13	M	4,00	6,00	5,000	8,46	0,282	0,518	0,680	0,880	1,088	1,465	1,907	2,336	2,476	2,517	...
14	M	4,00	6,00	5,000	8,20	0,195	0,344	0,438	0,571	0,722	1,041	1,463	1,894	2,073	2,161	...
15	M	3,50	5,50	4,375	8,05	-0,033	0,070	0,134	0,229	0,340	0,572	0,878	1,190	1,328	1,389	...
15	Mar	3,50	5,50	4,375	8,05	0,010	0,095	0,137	0,202	0,275	0,423	0,628	0,839	0,941	1,021	11-04-15
	Abr	3,50	5,50	4,375	8,05	-0,004	0,070	0,103	0,156	0,216	0,343	0,514	0,694	0,773	0,814	13-05-15
	May	3,50	5,50	4,375	8,05	-0,002	0,103	0,174	0,272	0,384	0,615	0,898	1,164	1,271	1,321	10-06-15
	Jun	3,50	5,50	4,375	8,05	0,017	0,137	0,235	0,369	0,521	0,813	1,157	1,478	1,597	1,634	13-07-15
	Jul	3,50	5,50	4,375	8,05	-0,007	0,111	0,195	0,319	0,463	0,755	1,120	1,478	1,626	1,672	5-08-15
	Ago	3,50	5,50	4,375	8,05	-0,028	0,088	0,165	0,272	0,395	0,656	0,996	1,334	1,475	1,518	3-09-15
	Sep	3,50	5,50	4,375	8,05	-0,042	0,073	0,149	0,261	0,390	0,664	1,024	1,391	1,543	1,586	8-10-15
	Oct	3,50	5,50	4,375	8,05	-0,084	0,023	0,090	0,194	0,315	0,579	0,930	1,302	1,464	1,512	6-11-15
	Nov	3,50	5,50	4,375	8,05	-0,168	-0,070	-0,010	0,100	0,231	0,516	0,900	1,302	1,482	1,548	3-12-15
	Dic	3,50	5,50	4,375	8,05	-0,173	-0,057	0,014	0,131	0,266	0,546	0,925	1,324	1,495	1,536	5-01-16
16	Ene	3,00	5,00	3,750	8,05	-0,215	-0,097	-0,033	0,075	0,202	0,471	0,836	1,234	1,405	1,452	5-02-16
	Feb	3,00	5,00	3,750	8,05	-0,282	-0,174	-0,131	-0,052	0,047	0,277	0,602	0,936	1,070	1,114	2-03-16
	Mar	3,00	5,00	3,750	8,05	-0,280	-0,168	-0,132	-0,064	0,025	0,243	0,575	0,928	1,063	1,102	9-04-16
	Abr	3,00	5,00	3,750	8,05	0,024

(c) El tipo correspondiente a febrero de 2013 será aplicable hasta el 23 de febrero, y para el resto del mes se aplicará el correspondiente a marzo de 2013, en virtud de la reciente modificación de la Ley 3/04.

(d) Estos tipos de referencia (Orden EHA/2899/2011 y CBE 5/2012) se difunden exclusivamente a efectos informativos hasta su difusión en el Boletín Oficial del Estado.

(e) Este tipo junto con el de la columna 3 se utiliza para el cálculo del diferencial a aplicar en el caso de cancelaciones anticipadas de préstamos.

19. TIPOS DE INTERÉS
A) Tipos de interés legales

19.2 Tipos de interés de referencia del mercado hipotecario (no oficiales) y otros tipos de interés

Porcentajes

	Tipos referencia mercado hipotecario Resolución DGTFP 20/6/1986			Deuda pública índice nominal para pagos semestrales (R.DGTFP 5/12/89)	Preferenciales		Otros tipos de referencia			Régimen fiscal activos financ. Rend.mixto art 3 Ley 14/1985		
	Crédito tipo medio trimestral	Emisión			Bancos	Cajas de ahorros	Crédito al consumo		Tipo pasivo de cajas de ahorros (Indicador CECA)	Plazo igual o inferior a 4 años	Plazo desde 4 a 7 años	Plazo desde 7 a 10 años
		Cédulas hipotecarias	Deuda Púb. interior 3 a 6 años				Bancos	Cajas de ahorros				
1	2	3	4	5	6	7	8	9	10	11	12	
10	1,750	3,473	3,093	3,098	5,11	4,82	9,80	9,15	2,500	1,821	2,371	3,315
11	2,750	4,187	4,519	4,397	5,27	5,39	9,92	11,19	2,500	3,850	3,591	4,125
12	2,250	4,423	4,334	4,402	3,076	3,682	4,533
13	2,250	2,542	2,968	2,586	1,780	2,782	3,602
14	1,500	1,400	0,965	0,826	0,452	1,138	1,818
15	1,000	0,705	0,784	0,596	0,322	0,183	1,716
14 Nov	...	1,637	1,076	0,881	0,452	1,138	1,818
14 Dic	1,500	1,400	0,965	0,826	0,452	1,138	1,818
15 Ene	...	0,979	0,825	0,756	0,467	0,700	1,385
15 Feb	...	0,981	0,742	0,711	0,467	0,700	1,385
15 Mar	1,250	0,927	0,731	0,654	0,467	0,700	1,385
15 Abr	...	0,864	0,701	0,584	0,150	0,316	0,826
15 May	...	0,618	0,670	0,534	0,150	0,316	0,826
15 Jun	1,000	0,552	0,749	0,555	0,150	0,316	0,826
15 Jul	...	0,457	0,723	0,573	0,524	1,026	1,879
15 Ago	...	0,479	0,738	0,578	0,524	1,026	1,879
15 Sep	1,000	0,491	0,846	0,640	0,524	1,026	1,879
15 Oct	...	0,549	0,879	0,664	0,322	0,183	1,716
15 Nov	...	0,620	0,881	0,653	0,322	0,183	1,716
15 Dic	1,000	0,705	0,784	0,596	0,322	0,183	1,716
16 Ene	...	0,794	0,663	0,544	0,099	0,526	1,169
16 Feb	...	0,824	0,650	0,524	0,099	0,526	1,169
16 Mar	1,000	0,851	0,564	0,454	0,099	0,526	1,169
16 Abr	0,089	0,555	1,187

19. TIPOS DE INTERES
B) Tipos de interés aplicados por las IFM a residentes en la UEM

19.3 Tipos de interés (TAE y TEDR) de nuevas operaciones. Préstamos y créditos a hogares e ISFLSH. Entidades de crédito y EFC (a)

Porcentajes

	T E D R													T A E			
	Descu- bier- tos y líneas de crédito (b)	Crédito a la vivienda					Crédito al consumo				Crédito para otros fines				Vivien- da	Consumo (c)	Otros fines
		Tipo medio ponderado	Hasta 1 año	Más de 1 y hasta 5 años	Más de 5 y hasta 10 años	Más de 10 años	Tipo medio ponderado (c)	Hasta 1 año (c)	Más de 1 y hasta 5 años	Más de 5 años	Tipo medio ponderado	Hasta 1 año	Más de 1 y hasta 5 años	Más de 5 años			
1	2	3	4	5	6	7	8	9	10	11	12	13	14	15	16	17	
11	5,28	3,58	3,47	3,97	8,99	4,85	8,57	6,87	10,13	9,38	5,94	5,61	6,33	8,22	3,66	9,11	6,29
12	4,92	2,81	2,66	3,05	5,82	4,86	7,76	5,72	9,39	9,16	5,81	5,78	5,19	7,70	2,93	8,31	6,23
13	4,85	2,99	2,84	3,13	5,85	4,62	8,90	6,38	9,84	9,54	5,58	5,13	6,63	7,95	3,16	9,52	5,92
14	4,77	2,56	2,40	2,69	6,64	4,36	7,74	5,12	9,38	8,13	4,64	4,36	5,07	6,25	2,64	8,98	4,91
15	3,93	1,98	1,78	2,08	5,37	2,75	7,56	4,39	9,14	8,24	3,77	3,40	4,48	5,37	2,31	8,43	4,28
15 Ene	4,74	2,58	2,37	2,76	6,79	3,42	8,14	5,51	9,58	9,10	5,20	4,98	5,25	7,36	2,65	9,37	5,55
15 Feb	4,70	2,49	2,28	2,67	5,78	3,21	8,21	4,72	9,66	9,16	5,12	4,78	5,68	6,20	2,67	9,58	5,51
15 Mar	4,57	2,33	2,07	2,60	5,55	3,23	7,92	4,82	9,23	8,65	4,79	4,34	5,55	6,46	2,52	8,95	5,10
15 Abr	4,64	2,28	2,02	2,54	5,88	3,05	7,81	4,04	9,07	8,74	4,69	4,52	5,18	5,84	2,47	8,86	5,04
15 May	4,52	2,28	2,04	2,43	5,28	2,72	7,96	4,15	9,39	8,69	4,58	4,19	5,21	5,84	2,55	8,99	5,06
15 Jun	4,48	2,20	1,98	2,35	4,93	2,64	7,78	4,14	9,03	8,61	4,51	4,30	4,75	5,79	2,50	8,81	4,89
15 Jul	4,31	2,14	1,96	2,29	3,14	2,42	8,00	4,35	9,49	8,60	4,27	4,05	4,83	4,58	2,43	9,05	4,78
15 Ago	4,20	2,22	2,14	2,19	4,11	2,45	8,22	4,52	9,74	8,67	4,72	4,48	5,14	5,49	2,50	9,43	5,15
15 Sep	4,17	2,17	2,04	2,22	3,03	2,37	8,21	4,52	9,60	8,68	4,44	4,20	5,00	5,13	2,42	9,23	4,87
15 Oct	4,11	2,15	1,93	2,24	4,12	2,52	8,08	4,50	9,34	8,59	4,36	4,05	4,99	5,39	2,49	9,05	4,98
15 Nov	4,02	2,10	1,84	2,19	5,55	2,77	7,65	4,29	9,14	8,17	4,08	3,73	4,77	5,59	2,48	8,66	4,62
15 Dic	3,93	1,98	1,78	2,08	5,37	2,75	7,56	4,39	9,14	8,24	3,77	3,40	4,48	5,37	2,31	8,43	4,28
16 Ene	3,89	2,04	1,76	2,09	5,86	2,69	8,14	4,68	9,52	8,56	4,54	4,19	5,21	6,05	2,36	8,99	5,16
16 Feb	3,93	2,03	1,73	2,10	5,40	2,67	7,89	4,50	9,16	8,45	4,39	4,01	4,79	6,14	2,34	8,66	4,84
16 Mar	P 3,87	1,98	1,68	2,00	4,42	2,61	8,03	4,71	9,09	8,08	4,33	3,87	4,95	5,79	2,29	8,64	4,85

Nota: Los plazos van referidos al período inicial de fijación del tipo. Por ejemplo, un préstamo a 15 años a tipo variable revisable anualmente, se clasifica en el plazo 'hasta un año'.

a. TAE:Tasa anual equivalente. TEDR:Tipo efectivo definición restringida, que equivale a TAE sin incluir comisiones.

b. Hasta mayo de 2010, inclusive, esta columna incluye sólo descubiertos en cuenta (véase nota de novedades del Boletín Estadístico de julio-agosto de 2010).

c. Hasta mayo de 2010, inclusive, esta columna incluye el crédito concedido a través de tarjetas de crédito (véase nota de novedades del Boletín Estadístico de julio-agosto de 2010).

19. TIPOS DE INTERES
B) Tipos de interés aplicados por las IFM a residentes en la UEM

19.6 Tipos de interés (TAE y TEDR) de nuevas operaciones. Préstamos y créditos a las sociedades no financieras. Entidades de crédito y EFC (a)

Porcentajes

	T E D R									T A E	
	Descu- bier- tos y líneas de crédi- to (b)	Otros créditos hasta 1 millón de euros				Otros créditos de más 1 millón de euros				Créditos hasta 1 millón de euros	Créditos de más de 1 millón de euros
		Tipo medio ponde- rado	Hasta 1 año	Más de 1 y hasta 5 años	Más de 5 años	Tipo medio ponde- rado	Hasta 1 año	Más de 1 y hasta 5 años	Más de 5 años		
1	2	3	4	5	6	7	8	9	10	11	
11	4,15	5,02	4,95	6,19	6,63	3,36	3,36	3,07	4,26	5,39	3,53
12	3,52	4,93	4,91	5,65	4,43	2,72	2,61	4,59	3,08	5,35	3,00
13	3,38	4,83	4,79	5,23	6,01	2,73	2,69	2,74	3,86	5,18	2,83
14	3,14	3,84	3,86	3,56	3,67	1,99	1,99	1,54	2,35	4,13	2,10
15	2,34	2,99	3,01	2,81	2,72	1,96	1,97	1,79	1,95	3,27	2,07
15 Ene	3,05	4,03	4,04	3,78	4,26	2,26	2,21	2,44	3,34	4,51	2,39
Feb	3,00	3,77	3,78	3,62	3,78	2,11	2,08	2,56	2,40	4,20	2,34
Mar	2,71	3,58	3,58	3,46	3,94	2,10	2,09	2,31	1,94	3,90	2,27
Abr	2,74	3,58	3,58	3,43	3,90	2,22	2,25	2,08	1,89	3,96	2,33
May	2,63	3,45	3,46	3,22	3,47	2,10	2,05	3,01	2,04	3,74	2,23
Jun	2,65	3,24	3,23	3,18	3,56	2,29	2,28	2,37	2,44	3,53	2,41
Jul	2,51	3,30	3,31	3,13	3,29	1,96	1,96	1,72	2,16	3,71	2,02
Ago	2,50	3,34	3,33	3,50	3,55	1,67	1,66	1,56	2,13	3,70	1,80
Sep	2,44	3,25	3,24	3,25	3,30	1,99	1,98	2,20	2,02	3,57	2,18
Oct	2,39	3,22	3,22	3,19	3,13	1,72	1,69	1,91	2,01	3,68	1,86
Nov	2,36	3,12	3,14	2,94	2,87	1,93	1,89	1,93	2,77	3,44	2,33
Dic	2,34	2,99	3,01	2,81	2,72	1,96	1,97	1,79	1,95	3,27	2,07
16 Ene	2,03	3,25	3,28	2,78	2,63	1,81	1,81	1,61	2,04	3,70	2,02
Feb	2,09	3,09	3,12	2,86	2,68	1,72	1,74	1,23	2,11	3,35	1,81
Mar	P 1,95	2,99	3,02	2,75	2,62	1,76	1,80	1,36	2,03	3,20	1,80

Nota: Los plazos van referidos al período inicial de fijación del tipo. Por ejemplo, un préstamo a 15 años a tipo variable revisable anualmente, se clasifica en el plazo 'hasta un año'.

a. TAE:Tasa anual equivalente. TEDR:Tipo efectivo definición restringida, que equivale a TAE sin incluir comisiones.

b. Hasta mayo de 2010, inclusive, esta columna incluye sólo descubiertos en cuenta (véase nota de novedades del Boletín Estadístico de julio-agosto de 2010).

19. TIPOS DE INTERES
B) Tipos de interés aplicados por las IFM a residentes en la UEM

19.9 Tipos de interés (TEDR) de nuevas operaciones. Depósitos de hogares y sociedades no financieras. Entidades de crédito y EFC (a)

Porcentajes

	Hogares e ISFLSH								Sociedades no financieras					Hogares e ISFLSH y sociedades no financieras. Cesiones temporales	
	A la vista (b)	Disponibles con preaviso (b) (c)		A plazo			Cesiones temporales	A la vista (b)	A plazo				Cesiones temporales		
		Hasta 3 meses	Más de 3 meses	Tipo medio ponderado	Hasta 1 año	Más de 1 y hasta 2 años			Más de 2 años	Tipo medio ponderado	Hasta 1 año	Más de 1 y hasta 2 años			Más de 2 años
1	2	3	4	5	6	7	8	9	10	11	12	13	14	15	
11	0,28	2,79	2,73	3,11	2,64	0,86	0,61	2,13	2,10	3,09	2,41	1,00	0,99
12	0,21	2,83	2,97	2,69	1,96	1,39	0,37	2,08	2,05	3,00	2,24	1,32	1,32
13	0,22	1,50	1,23	1,62	1,85	0,49	0,35	1,30	1,27	1,66	1,37	0,75	0,73
14	0,17	0,66	0,59	0,75	0,83	0,42	0,31	0,51	0,50	0,58	0,50	0,46	0,46
15	0,12	0,39	0,35	0,48	0,24	0,42	0,24	0,31	0,29	0,38	0,66	0,12	0,15
15 Ene	0,16	0,63	0,56	0,74	0,86	0,41	0,33	0,49	0,46	0,58	1,07	0,17	0,18
Feb	0,16	0,56	0,49	0,63	0,83	0,33	0,27	0,38	0,35	0,66	1,02	0,11	0,11
Mar	0,16	0,51	0,45	0,62	0,64	0,34	0,26	0,41	0,38	0,64	1,42	0,10	0,11
Abr	0,15	0,47	0,42	0,55	0,50	0,31	0,22	0,39	0,38	0,63	0,58	0,17	0,18
May	0,16	0,45	0,41	0,51	0,56	0,35	0,24	0,37	0,36	0,43	0,58	0,19	0,18
Jun	0,15	0,42	0,40	0,45	0,49	0,37	0,25	0,38	0,32	0,43	1,98	0,25	0,24
Jul	0,16	0,42	0,38	0,47	0,48	0,41	0,21	0,36	0,35	0,41	0,42	0,17	0,17
Ago	0,14	0,40	0,38	0,46	0,32	0,45	0,20	0,33	0,32	0,47	0,31	0,06	0,07
Sep	0,13	0,41	0,38	0,49	0,29	0,44	0,18	0,33	0,32	0,46	0,44	0,18	0,18
Oct	0,14	0,42	0,41	0,45	0,39	0,41	0,19	0,31	0,30	0,40	0,41	0,19	0,21
Nov	0,13	0,40	0,37	0,43	0,46	0,42	0,18	0,32	0,30	0,42	0,87	0,16	0,18
Dic	0,12	0,39	0,35	0,48	0,24	0,42	0,24	0,31	0,29	0,38	0,66	0,12	0,15
16 Ene	0,10	0,35	0,33	0,40	0,26	0,30	0,26	0,29	0,28	0,36	0,54	0,19	0,20
Feb	0,10	0,33	0,30	0,38	0,24	0,31	0,24	0,27	0,26	0,36	0,30	0,12	0,13
Mar	0,11	0,29	0,27	0,35	0,20	0,20	0,29	0,29	0,28	0,35	0,44	0,02	0,02

a. TEDR: Tipo efectivo definición restringida, que equivale a TAE sin incluir comisiones.

b. Para estas categorías de depósitos las nuevas operaciones equivalen al total del saldo vivo, por lo tanto estos tipos de interés coinciden con los que figuran en el cuadro 19.15.

c. Incluye sociedades no financieras

19. TIPOS DE INTERÉS

B) Tipos de interés aplicados por las IFM a residentes en la UEM

19.12 Tipos de interés (TEDR) de los saldos vivos.

Préstamos y créditos a hogares y sociedades no financieras. Entidades de crédito y EFC (a)

Porcentajes

	Hogares e ISFLSH								Sociedades no financieras			
	Crédito a la vivienda				Crédito al consumo y otros fines				Tipo medio ponderado	Hasta un año	Más de 1 y hasta 5 años	Más de 5 años
	Tipo medio ponderado	Hasta un año	Más de 1 y hasta 5 años	Más de 5 años	Tipo medio ponderado	Hasta un año	Más de 1 y hasta 5 años	Más de 5 años				
1	2	3	4	5	6	7	8	9	10	11	12	
11	3,12	4,91	5,81	3,11	5,73	8,24	7,71	4,75	3,90	4,48	4,03	3,66
12	2,61	4,94	6,15	2,59	5,78	9,46	8,34	4,41	3,47	3,92	3,64	3,23
13	2,11	3,97	5,85	2,10	5,80	9,38	8,87	4,29	3,44	3,76	3,72	3,21
14	1,89	4,93	6,15	1,87	6,10	9,69	9,21	4,51	2,84	3,14	2,78	2,77
15	1,53	4,22	5,96	1,51	5,98	9,36	8,86	4,28	2,38	2,31	2,33	2,42
15 Ene	1,86	4,99	6,24	1,85	6,08	9,70	9,24	4,46	2,90	3,25	2,83	2,82
Feb	1,84	4,94	6,19	1,83	6,06	9,50	9,23	4,49	2,86	3,16	2,85	2,77
Mar	1,82	4,83	6,16	1,80	6,07	9,43	9,18	4,48	2,77	2,86	2,75	2,75
Abr	1,78	4,84	6,15	1,77	6,06	9,77	8,83	4,45	2,71	2,85	2,67	2,69
May	1,73	4,77	6,15	1,72	6,01	9,78	8,77	4,38	2,68	2,82	2,62	2,66
Jun	1,70	4,57	6,10	1,69	6,02	8,91	8,74	4,39	2,63	2,73	2,58	2,62
Jul	1,66	4,47	6,09	1,64	5,96	9,43	8,71	4,35	2,57	2,68	2,47	2,58
Ago	1,61	4,46	6,07	1,60	5,96	9,53	8,72	4,32	2,54	2,61	2,43	2,57
Sep	1,59	4,35	6,07	1,58	5,94	9,47	8,70	4,30	2,51	2,57	2,40	2,54
Oct	1,57	4,26	6,05	1,56	5,99	9,42	8,91	4,30	2,47	2,56	2,32	2,51
Nov	1,56	4,21	5,99	1,54	5,99	8,69	8,88	4,30	2,44	2,42	2,35	2,48
Dic	1,53	4,22	5,96	1,51	5,98	9,36	8,86	4,28	2,38	2,31	2,33	2,42
16 Ene	1,51	4,08	5,97	1,49	6,00	9,57	8,92	4,25	2,31	2,33	2,24	2,34
Feb	1,48	2,85	5,62	1,46	6,02	9,72	9,16	4,23	2,32	2,32	2,22	2,37
Mar P	1,45	2,79	5,32	1,44	5,99	9,69	9,09	4,21	2,26	2,31	2,07	2,33

Nota: Los plazos van referidos al período original de vencimiento del préstamo. Por ejemplo, un préstamo a 15 años a tipo variable revisable anualmente, se clasifica en el plazo 'a más de 5 años'.

a. TEDR: Tipo efectivo definición restringida, que equivale a TAE sin incluir comisiones.

19. TIPOS DE INTERÉS

B) Tipos de interés aplicados por las IFM a residentes en la UEM

19.15 Tipos de interés (TEDR) de los saldos vivos.

Depósitos de hogares y sociedades no financieras. Entidades de crédito y EFC (a)

Porcentajes

	Hogares e ISFLSH							Sociedades no financieras					Hogares e ISFLSH y sociedades no financieras. Cesiones temporales
	A la vista (b)	Disponibles con preaviso (b)		A plazo			Cesiones temporales	A la vista (b)	A plazo			Cesiones temporales	
		Hasta 3 meses	Más de 3 meses	Tipo medio ponderado	Hasta dos años	Más de dos años			Tipo medio ponderado	Hasta dos años	Más de dos años		
1	2	3	4	5	6	7	8	9	10	11	12	13	
11	0,28	2,76	2,79	2,67	2,15	0,61	2,68	2,64	3,02	2,04	2,07
12	0,21	2,72	2,70	2,79	2,51	0,37	2,64	2,63	2,77	2,36	2,39
13	0,22	2,08	1,89	2,49	1,80	0,35	1,93	1,82	2,38	1,12	1,16
14	0,17	1,39	1,11	2,04	0,58	0,31	1,39	1,24	1,93	0,44	0,45
15	0,12	0,75	0,50	1,63	0,45	0,24	0,91	0,74	1,68	0,24	0,34
15 Ene	0,16	1,33	1,02	2,03	0,75	0,33	1,34	1,18	1,91	0,42	0,45
Feb	0,16	1,28	0,96	2,01	0,68	0,27	1,28	1,10	1,96	0,41	0,44
Mar	0,16	1,23	0,91	1,98	0,61	0,26	1,21	1,03	1,89	0,21	0,24
Abr	0,15	1,18	0,85	1,95	0,60	0,22	1,17	0,99	1,84	0,41	0,46
May	0,16	1,13	0,80	1,96	0,57	0,24	1,17	0,97	1,87	0,36	0,41
Jun	0,15	1,06	0,74	1,87	0,55	0,25	1,12	0,91	1,88	0,22	0,30
Jul	0,16	1,00	0,69	1,84	0,52	0,21	1,07	0,87	1,86	0,14	0,25
Ago	0,14	0,95	0,65	1,81	0,52	0,20	1,03	0,83	1,83	0,10	0,22
Sep	0,13	0,90	0,60	1,77	0,49	0,18	1,01	0,82	1,79	0,20	0,29
Oct	0,14	0,85	0,57	1,72	0,47	0,19	0,96	0,78	1,72	0,14	0,24
Nov	0,13	0,80	0,54	1,66	0,47	0,18	0,96	0,78	1,71	0,12	0,26
Dic	0,12	0,75	0,50	1,63	0,45	0,24	0,91	0,74	1,68	0,24	0,34
16 Ene	0,10	0,70	0,47	1,56	0,45	0,26	0,90	0,72	1,70	0,25	0,35
Feb	0,10	0,65	0,44	1,49	0,44	0,24	0,84	0,68	1,64	0,22	0,34
Mar P	0,11	0,61	0,42	1,43	0,39	0,29	0,80	0,65	1,54	0,15	0,24

a. TEDR: Tipo efectivo definición restringida, que equivale a TAE sin incluir comisiones.

b. Para estas categorías de depósitos las nuevas operaciones equivalen al total del saldo vivo, por lo tanto estos tipos de interés coinciden con los que figuran en el cuadro 19.9.

19. TIPOS DE INTERES

B) Tipos de interés aplicados por las IFM a residentes en la UEM

19.18 Importe de las nuevas operaciones.

Préstamos y créditos a hogares e ISFLSH. Entidades de crédito y EFC

Millones de euros

	Descu- bier- tos y líneas de crédi- to (a)	Crédito a la vivienda					Crédito al consumo				Crédito para otros fines				
		Total	Hasta 1 año	Más de 1 y hasta 5 años	Más de 5 y hasta 10 años	Más de 10 años	Total (b)	Hasta 1 año (b)	Más de 1 y hasta 5 años	Más de 5 años	Total	Hasta 1 año	Más de 1 y hasta 5 años	Más de 5 años	
	1	2	3	4	5	6	7	8	9	10	11	12	13	14	
11		10 435	37 502	30 667	6 084	436	315	15 142	5 731	5 259	4 152	21 616	15 914	4 015	1 687
12		9 229	32 276	25 108	6 515	350	304	12 811	5 104	4 221	3 487	18 231	12 882	3 738	1 611
13		7 745	21 853	14 800	6 312	492	249	13 891	3 931	5 698	4 262	15 503	10 759	3 318	1 427
14		6 872	26 818	17 305	8 812	476	225	16 442	4 343	7 016	5 083	17 269	12 456	3 222	1 590
15		7 426	35 721	22 457	10 238	997	2 028	19 747	4 822	8 971	5 954	20 240	14 434	3 984	1 822
15 Ene		7 056	2 103	1 400	637	34	32	1 181	381	489	311	1 353	888	385	81
Feb		6 992	2 315	1 512	703	53	47	1 516	397	659	459	1 363	934	284	146
Mar		7 006	2 921	1 897	886	59	79	1 578	409	710	460	1 651	1 155	341	156
Abr		7 412	2 582	1 700	745	52	85	1 568	362	752	454	2 444	1 950	337	157
May		7 296	2 689	1 615	878	63	133	1 542	357	708	477	1 615	1 081	386	148
Jun		7 512	3 101	1 895	955	72	179	1 772	407	839	527	1 873	1 358	374	141
Jul		7 393	4 222	2 553	1 126	192	350	1 959	464	902	593	2 010	1 378	389	243
Ago		7 419	2 671	1 801	641	66	164	1 397	318	647	432	1 146	798	214	134
Sep		7 508	3 093	1 813	856	153	271	1 630	350	756	524	1 531	1 097	283	151
Oct		7 465	3 172	1 888	929	118	236	1 785	378	839	568	1 656	1 176	315	165
Nov		7 621	2 934	1 767	885	70	212	1 914	467	842	605	1 785	1 302	331	152
Dic		7 426	3 920	2 616	997	66	240	1 904	532	828	545	1 813	1 317	346	150
16 Ene		7 058	2 162	1 264	668	59	170	1 511	334	689	488	1 326	962	256	108
Feb		7 093	2 767	1 620	829	82	235	1 945	436	898	612	1 455	999	310	146
Mar	P	7 076	3 245	1 836	838	99	471	1 976	321	971	684	1 595	1 048	378	169

Nota: Los plazos van referidos al período inicial de fijación del tipo. Por ejemplo, un préstamo a 15 años a tipo variable revisable anualmente, se clasifica en el plazo 'hasta un año'.

a. Hasta mayo de 2010, inclusive, esta columna incluye sólo descubiertos en cuenta (véase nota de novedades del Boletín Estadístico de julio-agosto de 2010).

b. Hasta mayo de 2010, inclusive, esta columna incluye el crédito concedido a través de tarjetas de crédito (véase nota de novedades del Boletín Estadístico de julio-agosto de 2010).

19. TIPOS DE INTERES

B) Tipos de interés aplicados por las IFM a residentes en la UEM

19.21 Importe de las nuevas operaciones.

Préstamos y créditos a las sociedades no financieras. Entidades de crédito y EFC

Millones de euros

	Descu- bier- tos y líneas de crédi- to (a)	Otros créditos hasta 1 millón de euros				Otros créditos de más 1 millón de euros				
		Total	Hasta 1 año	Más de 1 y hasta 5 años	Más de 5 años	Total	Hasta 1 año	Más de 1 y hasta 5 años	Más de 5 años	
	1	2	3	4	5	6	7	8	9	
11		127 506	174 069	165 608	5 887	2 574	353 423	324 556	15 428	13 439
12		119 702	145 954	138 908	4 562	2 484	338 860	313 235	13 312	12 313
13		94 674	134 425	125 764	7 073	1 588	258 221	238 128	14 269	5 823
14		75 064	146 601	135 284	9 035	2 282	210 607	196 102	9 636	4 868
15		81 125	165 471	153 734	8 589	3 148	227 160	205 050	12 174	9 937
15 Ene		77 986	12 146	11 558	472	116	14 491	13 316	759	416
Feb		78 244	11 812	10 901	687	224	14 475	13 441	790	244
Mar		80 552	13 980	12 850	875	255	23 849	21 831	1 363	655
Abr		82 803	13 375	12 414	755	206	17 679	15 990	739	949
May		81 904	13 614	12 585	766	264	18 501	16 881	1 080	541
Jun		83 097	14 597	13 455	856	287	26 379	23 637	1 238	1 504
Jul		82 867	16 960	15 708	937	315	26 780	23 583	1 673	1 524
Ago		82 546	10 188	9 718	329	140	13 464	12 448	751	265
Sep		84 930	13 860	13 133	536	191	17 410	15 763	963	684
Oct		85 394	15 170	14 265	661	244	14 953	13 674	924	355
Nov		87 141	13 747	12 481	849	417	14 687	13 049	976	661
Dic		81 125	16 022	14 666	866	490	24 494	21 438	917	2 140
16 Ene		82 138	12 405	11 571	523	311	12 412	11 561	437	414
Feb		84 019	12 989	11 886	729	374	16 552	14 914	1 177	461
Mar	P	83 444	15 332	13 942	929	462	11 409	9 684	1 169	556

Nota: Los plazos van referidos al período inicial de fijación del tipo. Por ejemplo, un préstamo a 15 años a tipo variable revisable anualmente, se clasifica en el plazo 'hasta un año'.

a. Hasta mayo de 2010, inclusive, esta columna incluye sólo descubiertos en cuenta (véase nota de novedades del Boletín Estadístico de julio-agosto de 2010).

19. TIPOS DE INTERES

B) Tipos de interés aplicados por las IFM a residentes en la UEM

19.24 Importe de las nuevas operaciones. Depósitos de hogares y sociedades no financieras. Entidades de crédito y EFC

Millones de euros

	Hogares e ISFLSH								Sociedades no financieras						Hogares e ISFLSH y sociedades Cesiones temporales
	A la vista (a)	Disponibles con preaviso (a)(b)		A plazo				Cesiones temporales	A la vista (a)	A plazo				Cesiones temporales	
		Hasta 3 meses	Más de 3 meses	Total	Hasta 1 año	Más de 1 hasta 2 años	Más de 2 años			Total	Hasta 1 año	Más de 1 y hasta 2 años	Más de 2 años		
1	2	3	4	5	6	7	8	9	10	11	12	13	14	15	
11	308 827	-	315	390 799	275 972	70 131	44 697	23 570	104 907	311 567	292 780	13 817	4 970	177 053	200 623
12	308 560	-	387	369 268	300 574	46 948	21 746	14 948	103 392	279 750	269 640	7 216	2 894	91 715	106 663
13	335 892	6	369	410 670	167 853	155 653	87 165	5 301	111 094	280 844	241 722	25 293	13 829	39 891	45 192
14	370 242	6	307	323 882	168 311	125 625	29 946	1 959	124 124	257 746	229 982	20 491	7 274	70 476	72 435
15	436 889	6	236	267 853	159 758	90 002	18 092	1 196	144 230	192 392	177 468	10 549	4 375	21 846	23 042
15 Ene	372 652	6	291	24 342	14 940	8 348	1 053	74	122 544	15 684	14 396	822	466	1 686	1 760
Feb	375 455	6	276	20 673	12 208	7 517	948	105	126 709	15 693	14 628	792	273	3 712	3 816
Mar	377 399	6	259	19 062	11 826	6 259	977	117	130 323	16 732	15 489	976	267	4 734	4 851
Abr	385 054	6	244	19 375	11 725	6 585	1 065	83	129 042	20 574	19 595	705	275	1 223	1 306
May	392 258	6	228	20 081	12 662	6 399	1 020	85	134 603	15 613	14 616	713	284	1 265	1 350
Jun	407 251	6	213	21 502	13 146	7 022	1 333	91	137 718	15 977	14 534	927	517	1 376	1 466
Jul	410 160	6	204	23 085	14 440	7 385	1 259	130	134 170	16 887	15 386	1 133	368	1 500	1 629
Ago	409 951	6	196	18 694	10 936	6 230	1 528	52	136 416	13 459	12 329	813	317	952	1 004
Sep	415 771	6	187	22 354	13 101	7 640	1 613	66	141 978	16 219	14 991	941	287	1 379	1 445
Oct	419 017	6	204	25 669	15 244	8 004	2 421	108	138 507	15 043	13 839	844	361	1 438	1 546
Nov	426 623	6	220	25 543	14 279	8 332	2 932	125	141 022	14 438	13 412	638	388	1 229	1 354
Dic	436 889	6	236	27 475	15 251	10 282	1 943	161	144 230	16 071	14 254	1 246	571	1 353	1 514
16 Ene	439 626	6	236	26 435	15 992	8 844	1 600	119	143 600	13 475	12 236	994	245	926	1 045
Feb	440 163	6	236	26 559	15 151	9 833	1 575	46	140 315	12 303	10 842	1 060	401	934	981
Mar	446 291	6	236	22 802	13 566	7 917	1 318	65	143 860	11 273	9 970	715	588	1 002	1 067

a. Para estas clases de depósitos las nuevas operaciones equivalen al total del saldo vivo.
b. Incluye sociedades no financieras.

19. TIPOS DE INTERÉS

B) Tipos de interés aplicados por las IFM a residentes en la UEM

19.27 Importe de los saldos vivos. Préstamos y créditos a hogares y sociedades no financieras. Entidades de crédito y EFC

Millones de euros

	Hogares e ISFLSH								Sociedades no financieras			
	Crédito a la vivienda				Crédito al consumo y otros fines				Total	Hasta un año	Más de 1 y hasta 5 años	Más de 5 años
	Total	Hasta un año	Más de 1 y hasta 5 años	Más de 5 años	Total	Hasta un año	Más de 1 y hasta 5 años	Más de 5 años				
1	2	3	4	5	6	7	8	9	10	11	12	
11	650 473	1 641	2 433	646 399	199 174	29 909	30 921	138 345	848 598	149 951	210 633	488 015
12	628 444	1 671	1 708	625 064	186 655	29 652	26 917	130 086	718 969	139 467	178 679	400 824
13	601 415	1 777	1 686	599 553	170 701	28 095	24 892	117 715	616 671	112 580	150 830	353 262
14	576 696	189	1 977	574 530	162 546	26 191	26 144	110 210	547 588	102 604	133 457	311 527
15	549 509	263	1 895	547 351	161 915	27 767	29 375	104 773	520 486	97 510	128 282	294 694
15 Ene	573 937	188	1 954	571 795	161 859	26 672	25 787	109 400	541 611	100 159	131 257	310 195
Feb	572 519	190	1 964	570 364	160 365	25 918	25 930	108 517	541 840	101 015	130 683	310 142
Mar	570 462	196	1 953	568 312	160 458	26 281	26 394	107 782	542 172	104 242	132 492	305 437
Abr	565 146	197	1 948	563 001	160 706	26 547	26 804	107 354	542 395	104 778	133 426	304 191
May	562 348	198	1 919	560 230	160 353	26 308	27 121	106 923	534 663	100 283	132 679	301 701
Jun	560 913	206	1 908	558 800	166 786	33 642	27 408	105 735	533 023	101 297	131 797	299 928
Jul	559 243	227	1 910	557 105	160 731	27 180	27 868	105 682	531 652	101 973	130 055	299 624
Ago	556 993	244	1 911	554 838	160 008	26 719	28 015	105 273	524 546	98 729	128 149	297 668
Sep	554 757	268	1 892	552 597	160 434	26 750	28 425	105 259	524 545	100 433	127 988	296 124
Oct	553 410	266	1 898	551 246	161 037	27 037	28 820	105 179	526 222	95 490	132 350	298 382
Nov	552 093	266	1 901	549 926	168 133	34 398	29 146	104 589	525 033	99 970	129 784	295 279
Dic	549 509	263	1 895	547 351	161 915	27 767	29 375	104 773	520 486	97 510	128 282	294 694
16 Ene	548 204	265	1 894	546 044	161 177	27 167	29 457	104 553	517 180	96 294	128 669	292 217
Feb	546 506	230	1 711	544 566	159 792	25 318	29 861	104 612	517 333	94 709	130 582	292 041
Mar	544 395	223	1 452	542 720	161 529	25 340	30 505	105 685	514 029	91 062	130 987	291 980

Nota: Los plazos van referidos al período original de vencimiento del préstamo. Por ejemplo, un préstamo a 15 años a tipo variable revisable anualmente, se clasifica en el plazo 'a más de 5 años'.

19. TIPOS DE INTERÉS
B) Tipos de interés aplicados por las IFM a residentes en la UEM
19.30 Importe de los saldos vivos.
Depósitos de hogares e ISFLSH y sociedades no financieras. Entidades de crédito y EFC

Millones de euros

	Hogares e ISFLSH							Sociedades no financieras					Hogares e ISFLSH y sociedades no financieras. Cesiones temporales
	A la vista	Disponibles con preaviso (a)		A plazo			Cesiones temporales	A la vista	A plazo			Cesiones temporales	
		Hasta 3 meses	Más de 3 meses	Total	Hasta dos años	Más de dos años			Total	Hasta dos años	Más de dos años		
1	2	3	4	5	6	7	8	9	10	11	12	13	
11	308 827	-	315	418 957	319 483	99 474	1 500	104 907	93 174	83 187	9 987	5 344	6 844
12	308 560	-	387	423 693	331 657	92 036	1 531	103 392	82 529	75 421	7 108	5 257	6 788
13	335 892	6	369	424 269	288 810	135 459	495	111 094	86 049	69 989	16 060	7 090	7 584
14	370 242	6	307	385 219	268 732	116 488	365	124 124	68 353	53 148	15 206	9 615	9 979
15	436 889	6	236	318 595	248 306	70 289	700	144 230	55 657	45 426	10 231	911	1 611
15 Ene	372 652	6	291	380 879	265 750	115 129	193	122 544	66 716	52 052	14 664	2 276	2 469
Feb	375 455	6	276	376 657	263 463	113 194	206	126 709	66 015	51 924	14 092	2 321	2 526
Mar	377 399	6	259	369 199	259 413	109 785	229	130 323	64 104	50 515	13 589	3 881	4 109
Abr	385 054	6	244	364 236	257 538	106 699	266	129 042	61 577	48 452	13 125	1 099	1 365
May	392 258	6	228	355 698	253 406	102 292	317	134 603	59 854	46 839	13 015	1 026	1 344
Jun	407 251	6	213	347 842	250 499	97 343	283	137 718	59 104	46 677	12 427	1 010	1 292
Jul	410 160	6	204	341 401	248 255	93 146	392	134 170	58 866	46 926	11 940	1 006	1 397
Ago	409 951	6	196	336 524	247 495	89 029	423	136 416	58 693	47 130	11 563	1 008	1 431
Sep	415 771	6	187	332 073	246 906	85 167	436	141 978	56 946	45 664	11 282	1 082	1 518
Oct	419 017	6	204	328 676	248 189	80 487	537	138 507	56 869	45 981	10 888	1 170	1 707
Nov	426 623	6	220	321 431	246 476	74 955	650	141 022	55 283	44 881	10 401	1 065	1 715
Dic	436 889	6	236	318 595	248 306	70 289	700	144 230	55 657	45 426	10 231	911	1 611
16 Ene	439 626	6	236	315 579	249 720	65 859	734	143 600	53 672	44 145	9 527	952	1 686
Feb	440 163	6	236	314 088	252 750	61 337	750	140 315	55 333	46 041	9 292	834	1 585
Mar	446 291	6	236	311 615	254 391	57 224	575	143 860	54 203	45 050	9 153	1 065	1 639

a. Incluye sociedades no financieras.

CAPÍTULO 20 TIPOS DE CAMBIO E ÍNDICES DE COMPETITIVIDAD

20. TIPOS DE CAMBIO E ÍNDICES DE COMPETITIVIDAD
A) Tipos de cambio

20.1 Tipos de cambio del euro (a)

Banco Central Europeo y FMI para el DEG

Unidades monetarias por euro. Media de datos diarios

	Dólar estadounidense (USD) 1	Yen japonés (JPY) 2	Franco suizo (CHF) 3	Libra esterlina (GBP) 4	Corona sueca (SEK) 5	Corona danesa (DKK) 6	Corona noruega (NOK) 7	Dólar canadiense (CAD) 8	Dólar australiano (AUD) 9	Dólar neozelandés (NZD) 10	Pro memoria DEG (XDR) 11
10	1,3257	116,24	1,3803	0,85784	9,5373	7,4473	8,0043	1,3651	1,4423	1,8377	0,8687
11	1,3920	110,96	1,2326	0,86788	9,0298	7,4506	7,7934	1,3761	1,3484	1,7600	0,8813
12	1,2848	102,49	1,2053	0,81087	8,7041	7,4437	7,4751	1,2842	1,2407	1,5867	0,8390
13	1,3281	129,66	1,2311	0,84926	8,6515	7,4579	7,8067	1,3684	1,3777	1,6206	0,8739
14	1,3285	140,31	1,2146	0,80612	9,0985	7,4548	8,3544	1,4661	1,4719	1,5995	0,8739
15	1,1095	134,31	1,0679	0,72584	9,3535	7,4587	8,9496	1,4186	1,4777	1,5930	0,7930
14 Nov	1,2472	145,03	1,2027	0,79054	9,2384	7,4415	8,4912	1,4136	1,4432	1,5928	0,8503
Dic	1,2331	147,06	1,2026	0,78830	9,4043	7,4402	8,9802	1,4216	1,4928	1,5874	0,8464
15 Ene	1,1621	137,47	1,0940	0,76680	9,4167	7,4406	8,9320	1,4039	1,4390	1,5213	0,8175
Feb	1,1350	134,69	1,0618	0,74051	9,4901	7,4501	8,6188	1,4199	1,4568	1,5236	0,8034
Mar	1,0838	130,41	1,0608	0,72358	9,2449	7,4593	8,6434	1,3661	1,4008	1,4506	0,7824
Abr	1,0779	128,94	1,0379	0,72116	9,3254	7,4655	8,5057	1,3313	1,3939	1,4217	0,7793
May	1,1150	134,75	1,0391	0,72124	9,3037	7,4612	8,4103	1,3568	1,4123	1,5112	0,7945
Jun	1,1213	138,74	1,0455	0,72078	9,2722	7,4603	8,7550	1,3854	1,4530	1,6046	0,7982
Jul	1,0996	135,68	1,0492	0,70685	9,3860	7,4616	8,9357	1,4124	1,4844	1,6542	0,7873
Ago	1,1139	137,12	1,0777	0,71423	9,5155	7,4627	9,1815	1,4637	1,5269	1,7001	0,7942
Sep	1,1221	134,85	1,0913	0,73129	9,3924	7,4610	9,3075	1,4882	1,5900	1,7714	0,7982
Oct	1,1235	134,84	1,0882	0,73287	9,3485	7,4601	9,2892	1,4685	1,5586	1,6794	0,7985
Nov	1,0736	131,60	1,0833	0,70658	9,3133	7,4602	9,2572	1,4248	1,5011	1,6365	0,7777
Dic	1,0877	132,36	1,0827	0,72595	9,2451	7,4612	9,4642	1,4904	1,5009	1,6133	0,7850
16 Ene	1,0860	128,32	1,0941	0,75459	9,2826	7,4619	9,5899	1,5447	1,5510	1,6654	0,7857
Feb	1,1093	127,35	1,1018	0,77559	9,4105	7,4628	9,5628	1,5317	1,5556	1,6732	0,7960
Mar	1,1100	125,39	1,0920	0,78020	9,2848	7,4569	9,4300	1,4697	1,4823	1,6481	0,7957
Abr	1,1339	124,29	1,0930	0,79230	9,2027	7,4427	9,3224	1,4559	1,4802	1,6458	0,8049

Véanse notas al final del capítulo

20. TIPOS DE CAMBIO E ÍNDICES DE COMPETITIVIDAD
A) Tipos de cambio

20.2 Tipos de cambio del euro (a)

Banco Central Europeo

Unidades monetarias por euro. Media de datos diarios

	Libra chipriota (b)(CYP) 1	Corona checa (CZK) 2	Forint húngaro (HUF) 3	Zloty polaco (PLN) 4	Tolar esloveno (c)(SIT) 5	Corona estona (e)(EEK) 6	Corona eslovaca (d)(SKK) 7	Corona islandesa (ISK) 8	Lats letón (f)(LVL) 9
10	...	25,284	275,48	3,9947	...	15,6466	0,7087
11	...	24,590	279,37	4,1206	0,7063
12	...	25,149	289,25	4,1847	0,6973
13	...	25,980	296,87	4,1975	0,7015
14	...	27,536	308,71	4,1843
15	...	27,279	310,00	4,1841
14 Nov	...	27,667	306,89	4,2121
Dic	...	27,640	310,83	4,2155
15 Ene	...	27,895	316,50	4,2783
Feb	...	27,608	306,88	4,1760
Mar	...	27,379	303,45	4,1259
Abr	...	27,439	299,43	4,0180
May	...	27,397	306,33	4,0811
Jun	...	27,307	311,96	4,1586
Jul	...	27,094	311,53	4,1524
Ago	...	27,041	311,61	4,1953
Sep	...	27,089	313,14	4,2176
Oct	...	27,105	311,27	4,2508
Nov	...	27,039	312,27	4,2494
Dic	...	27,027	314,40	4,2900
16 Ene	...	27,027	314,68	4,4074
Feb	...	27,040	310,37	4,3970
Mar	...	27,051	311,15	4,2932
Abr	...	27,031	311,46	4,3106

Véanse notas al final del capítulo

20. TIPOS DE CAMBIO E ÍNDICES DE COMPETITIVIDAD

20.3 Tipos de cambio del euro (a)

A) Tipos de cambio

Banco Central Europeo					Unidades monetarias por euro. Media de datos diarios				
	Leu rumano (b) (ROL/RON)	Lev búlgaro (BGN)	Lira maltesa(c) (MTL)	Lira turca (d) (TRL/TRY)	Litas lituano (e) (LTL)	Dólar de Hong-Kong (HKD)	Dólar de Singapur (SGD)	Rand sudafricano (ZAR)	Won surcoreano (KRW)
	1	2	3	4	5	6	7	8	9
10	4,2111	1,9558	...	1,9965	3,4528	10,2994	1,8055	9,6984	1 531,82
11	4,2386	1,9558	...	2,3378	3,4528	10,8362	1,7489	10,0970	1 541,23
12	4,4585	1,9558	...	2,3135	3,4528	9,9663	1,6055	10,5511	1 447,69
13	4,4194	1,9558	...	2,5335	3,4528	10,3016	1,6619	12,8330	1 453,91
14	4,4441	1,9558	...	2,9065	3,4528	10,3025	1,6823	14,4037	1 398,14
15	4,4454	1,9558	...	3,0255	...	8,6014	1,5255	14,1723	1 256,54
14 Nov	4,4288	1,9558	...	2,7885	3,4528	9,6716	1,6173	13,8359	1 370,36
Dic	4,4583	1,9558	...	2,8304	3,4528	9,5626	1,6213	14,1582	1 359,97
15 Ene	4,4874	1,9558	...	2,7153	...	9,0102	1,5545	13,4598	1 266,19
Feb	4,4334	1,9558	...	2,7958	...	8,8020	1,5382	13,1532	1 250,50
Mar	4,4339	1,9558	...	2,8077	...	8,4081	1,4913	13,0756	1 205,92
Abr	4,4155	1,9558	...	2,8743	...	8,3550	1,4539	12,9588	1 170,32
May	4,4477	1,9558	...	2,9491	...	8,6436	1,4882	13,3506	1 220,20
Jun	4,4671	1,9558	...	3,0299	...	8,6935	1,5091	13,7965	1 248,79
Jul	4,4391	1,9558	...	2,9705	...	8,5236	1,4972	13,6973	1 260,75
Ago	4,4235	1,9558	...	3,1826	...	8,6358	1,5573	14,3821	1 313,48
Sep	4,4236	1,9558	...	3,3835	...	8,6966	1,5879	15,3065	1 329,94
Oct	4,4227	1,9558	...	3,2887	...	8,7073	1,5731	15,1579	1 286,06
Nov	4,4453	1,9558	...	3,0849	...	8,3211	1,5181	15,1743	1 239,19
Dic	4,5033	1,9558	...	3,1800	...	8,4307	1,5321	16,3210	1 277,56
16 Ene	4,5311	1,9558	...	3,2713	...	8,4509	1,5561	17,7592	1 307,56
Feb	4,4814	1,9558	...	3,2638	...	8,6333	1,5596	17,4987	1 349,77
Mar	4,4666	1,9558	...	3,2072	...	8,6152	1,5247	17,1222	1 314,89
Abr	4,4724	1,9558	...	3,2135	...	8,7954	1,5308	16,5695	1 300,58

Véanse notas al final del capítulo

20. TIPOS DE CAMBIO E ÍNDICES DE COMPETITIVIDAD

20.4 Tipos de cambio del euro (a)

A) Tipos de cambio

Banco Central Europeo					Unidades monetarias por euro. Media de datos diarios					
	Yuan renminbi chino (CNY)	Kuna croata (HRK)	Rupia indonesia (IDR)	Ringgit de Malasia (MYR)	Peso filipino (PHP)	Rublo ruso (RUB)	Baht de Tailandia (THB)	Peso mejicano (MXN)	Real brasileño (BRL)	Rupia india (INR)
	1	2	3	4	5	6	7	8	9	10
10	8,9712	7,2891	12 041,70	4,2668	59,739	40,263	42,014	16,737	2,331	60,588
11	8,9960	7,4390	12 206,51	4,2558	60,260	40,885	42,429	17,288	2,327	64,886
12	8,1052	7,5217	12 045,73	3,9672	54,246	39,926	39,928	16,903	2,508	68,597
13	8,1646	7,5786	13 857,50	4,1855	56,428	42,337	40,830	16,964	2,869	77,930
14	8,1857	7,6344	15 748,92	4,3446	58,979	50,952	43,147	17,655	3,121	81,041
15	6,9733	7,6137	14 870,39	4,3373	50,522	68,072	38,028	17,616	3,700	71,196
14 Nov	7,6411	7,6700	15 177,2	4,1747	56,101	57,519	40,908	16,985	3,183	76,957
Dic	7,6330	7,6682	15 351,2	4,2903	55,092	70,327	40,564	17,869	3,250	77,378
15 Ene	7,2269	7,6883	14 617,7	4,1648	51,791	75,046	38,056	17,078	3,064	72,214
Feb	7,0960	7,7114	14 504,3	4,0822	50,174	73,074	36,963	16,931	3,198	70,436
Mar	6,7623	7,6467	14 152,2	3,9889	48,227	65,140	35,355	16,494	3,400	67,739
Abr	6,6863	7,5896	13 950,5	3,9118	47,863	56,742	35,072	16,429	3,280	67,643
May	6,9165	7,5591	14 650,4	4,0191	49,741	56,374	37,408	17,038	3,411	71,115
Jun	6,9587	7,5719	14 919,4	4,1949	50,508	61,239	37,818	17,347	3,494	71,587
Jul	6,8269	7,5863	14 720,4	4,1824	49,814	63,208	37,760	17,530	3,541	69,996
Ago	7,0626	7,5578	15 370,9	4,5297	51,536	73,360	39,465	18,433	3,912	72,536
Sep	7,1462	7,5890	16 175,8	4,8286	52,456	74,804	40,426	18,882	4,367	74,299
Oct	7,1346	7,6208	15 482,5	4,7818	52,070	70,949	40,092	18,622	4,360	73,112
Nov	6,8398	7,6074	14 686,0	4,6328	50,537	69,790	38,432	17,860	4,060	71,041
Dic	7,0193	7,6397	15 087,4	4,6615	51,337	76,358	39,162	18,550	4,214	72,385
16 Ene	7,1393	7,6582	15 069,8	4,7162	51,654	83,864	39,249	19,604	4,402	73,204
Feb	7,2658	7,6355	14 985,3	4,6411	52,816	85,616	39,507	20,483	4,395	75,717
Mar	7,2220	7,5593	14 629,6	4,5167	51,722	77,939	39,089	19,594	4,120	74,302
Abr	7,3461	7,4947	14 932,2	4,4232	52,598	75,433	39,780	19,840	4,037	75,382

Véanse notas al final del capítulo

20. TIPOS DE CAMBIO E ÍNDICES DE COMPETITIVIDAD
A) Tipos de cambio

20.5 Tipos de cambio del dólar estadounidense (a)

Banco Central Europeo					Unidades monetarias por dólar estadounidense. Media de datos diarios						
	Euro (EUR)	Yen japonés (JPY)	Franco suizo (CHF)	Libra esterlina (GBP)	Corona sueca (SEK)	Corona danesa (DKK)	Corona noruega (NOK)	Dólar canadiense (CAD)	Dólar australiano (AUD)	Dólar neozelandés (NZD)	Pro memoria DEG (XDR)
	1	2	3	4	5	6	7	8	9	10	11
10	0,756	87,7	1,043	0,648	7,21	5,63	6,05	1,030	1,090	1,387	0,656
11	0,719	79,7	0,887	0,624	6,50	5,36	5,61	0,989	0,970	1,266	0,633
12	0,779	79,7	0,939	0,631	6,78	5,80	5,82	1,000	0,966	1,236	0,653
13	0,753	97,6	0,927	0,640	6,51	5,62	5,88	1,030	1,037	1,220	0,658
14	0,754	105,8	0,916	0,607	6,86	5,62	6,30	1,104	1,109	1,206	0,658
15	0,902	121,1	0,963	0,654	8,43	6,73	8,07	1,279	1,332	1,436	0,715
14 Nov	0,802	116,3	0,964	0,634	7,41	5,97	6,81	1,133	1,157	1,277	0,682
14 Dic	0,811	119,3	0,975	0,639	7,63	6,03	7,28	1,153	1,211	1,287	0,686
15 Ene	0,860	118,3	0,940	0,660	8,11	6,41	7,69	1,209	1,239	1,310	0,704
15 Feb	0,881	118,7	0,936	0,652	8,36	6,56	7,59	1,251	1,284	1,342	0,708
15 Mar	0,923	120,3	0,979	0,668	8,53	6,89	7,98	1,261	1,293	1,339	0,722
15 Abr	0,928	119,6	0,963	0,669	8,65	6,93	7,89	1,235	1,293	1,319	0,723
15 May	0,897	120,9	0,932	0,647	8,35	6,69	7,54	1,217	1,267	1,356	0,712
15 Jun	0,892	123,7	0,932	0,643	8,27	6,65	7,81	1,236	1,296	1,431	0,712
15 Jul	0,909	123,4	0,954	0,643	8,54	6,79	8,13	1,285	1,350	1,504	0,716
15 Ago	0,898	123,1	0,968	0,641	8,54	6,70	8,24	1,314	1,371	1,526	0,713
15 Sep	0,891	120,2	0,973	0,652	8,37	6,65	8,30	1,326	1,417	1,579	0,711
15 Oct	0,890	120,0	0,969	0,652	8,32	6,64	8,27	1,307	1,387	1,495	0,711
15 Nov	0,931	122,6	1,009	0,658	8,68	6,95	8,62	1,327	1,398	1,525	0,723
15 Dic	0,919	121,7	0,995	0,667	8,50	6,86	8,70	1,370	1,380	1,483	0,722
16 Ene	0,921	118,2	1,007	0,695	8,55	6,87	8,83	1,422	1,428	1,534	0,724
16 Feb	0,901	114,8	0,993	0,699	8,48	6,73	8,62	1,381	1,402	1,508	0,718
16 Mar	0,901	113,0	0,984	0,703	8,37	6,72	8,50	1,324	1,336	1,485	0,717
16 Abr	0,882	109,6	0,964	0,699	8,12	6,56	8,22	1,284	1,305	1,451	0,710

Véanse notas al final del capítulo

20. TIPOS DE CAMBIO E ÍNDICES DE COMPETITIVIDAD
B) Índices de competitividad

20.6 Índices de competitividad de España frente a la zona del euro y a la UE 28 (a) (b)

Base 1999 I = 100

	Frente a la zona del euro					Frente a la Unión Europea (UE 28)								
	Con precios de consumo (IAPC)	Con precios de industriales (IPRI)	Con costes laborales unitarios totales (CLUT)(f)	Con costes laborales unitarios de manufacturas (CLUM)(f)	Con valores unitarios de las exportaciones (IVUE)	Total (c)				Componente nominal (d)	Componente precios (e)			
						Con precios de consumo (IAPC)	Con precios industriales (IPRI)	Con costes laborales unitarios totales (CLUT)(f)	Con valores unitarios de las exportaciones (IVUE)(g)		Con precios de consumo (IAPC)	Con precios industriales (IPRI)	Con costes laborales unitarios totales (CLUT)(f)	Con valores unitarios de las exportaciones (IVUE)(g)
1	2	3	4	5	6	7	8	9	10	11	12	13	14	
09	109,3	108,0	114,7	115,4	103,8	110,5	109,2	114,6	102,8	102,7	107,6	106,4	111,6	100,4
10	110,0	108,7	113,5	122,2	104,8	110,0	109,0	112,2	103,0	101,9	107,9	107,0	110,1	101,4
11	110,4	109,8	111,7	123,5	104,4	110,2	110,0	110,6	102,6	101,9	108,1	107,9	108,5	101,0
12	110,3	110,5	106,2	120,4	104,8	109,6	110,1	104,7	102,8	101,5	108,0	108,5	103,1	101,6
13	110,5	110,8	104,6	117,0	103,4	110,2	110,7	103,6	101,5	101,9	108,1	108,6	101,7	99,9
14	109,8	110,4	102,6	115,1	101,7	109,2	110,0	101,6	100,0	101,7	107,3	108,2	99,9	98,6
15	108,9	111,2	102,3	113,5	100,3	107,5	110,0	100,5	98,5	100,9	106,5	109,0	99,5	98,0
15 Ene	108,5	110,6	100,4	107,5	109,9	...	98,7	101,5	105,9	108,3	...	97,6
15 Feb	107,8	111,1	100,7	106,5	110,1	...	98,7	101,1	105,3	108,9	...	98,0
15 Mar	108,9	111,2	102,8	114,2	101,0	107,4	109,9	101,2	99,1	100,8	106,5	109,0	100,0	98,6
15 Abr	109,4	111,4	99,8	107,8	110,1	...	97,9	100,7	107,0	109,3	...	97,6
15 May	109,7	111,6	100,8	108,1	110,3	...	99,0	100,8	107,3	109,4	...	98,5
15 Jun	109,9	111,6	102,3	114,8	100,2	108,4	110,4	100,3	98,5	100,9	107,5	109,4	99,6	98,0
15 Jul	108,8	111,6	100,8	107,1	110,1	...	99,1	100,7	106,3	109,4	...	98,7
15 Ago	108,2	111,4	100,2	106,7	110,1	...	98,5	100,8	105,8	109,2	...	98,0
15 Sep	108,5	111,3	102,0	113,2	100,3	107,2	110,2	100,1	98,8	101,0	106,1	109,1	99,2	98,1
15 Oct	108,8	111,0	99,9	107,5	109,9	...	98,4	101,0	106,3	108,8	...	97,7
15 Nov	109,3	110,8	99,8	107,6	109,4	...	98,1	100,7	106,8	108,6	...	97,7
15 Dic	108,8	110,7	102,2	111,7	99,3	107,5	109,4	100,3	97,7	101,0	106,4	108,3	99,4	97,1
16 Ene	107,5	110,4	106,5	109,5	101,4	105,0	108,1
16 Feb	106,8	109,9	105,9	109,3	101,6	104,3	107,6
16 Mar	107,7	107,0	101,6	105,3
16 Abr	101,7

Véanse notas al final del capítulo

20. TIPOS DE CAMBIO E ÍNDICES DE COMPETITIVIDAD
B) Índices de competitividad

20.7 Índices de competitividad de España frente a los países desarrollados, a los industrializados y a los nuevos países industrializados de Asia (a) (b)

Base 1999 I = 100

	Frente a los países desarrollados									Frente a los países industrializados					Frente a nuevos países industrializados de Asia				
	Total (c)				Compo- nente nominal (d)	Componente precios (e)				Total (c)		Compo- nente nominal (d)	Componente precios (e)		Total (c)		Compo- nente nominal (d)	Componente precios (e)	
	Con IPC	Con IPRI	Con CLUM (f)	Con IVUE		Con IPC	Con IPRI	Con CLUM (f)	Con IVUE	Con IPC	Con IPRI		Con IPC	Con IPRI	Con IPC	Con IPRI		Con IPC	Con IPRI
1	2	3	4	5	6	7	8	9	10	11	12	13	14	15	16	17	18	19	
09	114,0	112,0	121,7	104,2	103,3	110,4	108,4	117,9	101,6	115,0	112,3	104,4	110,1	107,5	121,3	114,5	112,2	108,1	102,1
10	112,9	111,1	126,1	103,7	101,7	110,9	109,2	124,0	102,6	112,6	110,0	101,9	110,5	107,9	111,0	103,7	103,3	107,5	100,4
11	113,1	112,1	126,8	103,4	101,6	111,3	110,3	124,8	102,5	112,7	111,3	101,9	110,6	109,2	110,1	106,9	104,1	105,8	102,7
12	111,7	111,4	122,1	103,0	100,2	111,5	111,2	121,9	103,5	110,0	109,7	99,6	110,5	110,1	100,2	99,6	96,2	104,2	103,5
13	113,4	112,9	120,1	102,4	101,5	111,7	111,2	118,3	101,5	111,7	111,2	101,1	110,4	109,9	101,2	100,7	98,6	102,7	102,1
14	112,4	112,2	118,5	101,0	101,5	110,7	110,5	116,7	100,2	110,5	110,2	101,2	109,1	108,9	99,2	98,8	99,4	99,8	99,4
15	109,0	110,5	113,9	98,7	99,3	109,8	111,3	114,8	100,2	105,2	106,5	97,4	108,0	109,4	84,0	84,3	86,2	97,5	97,8
15 Ene	109,3	110,7	...	98,8	100,1	109,2	110,6	...	99,4	105,7	107,0	98,4	107,4	108,7	85,3	85,9	88,6	96,3	97,0
15 Feb	108,2	110,7	...	98,9	99,6	108,7	111,2	...	100,0	104,5	106,9	97,7	106,9	109,3	83,8	85,1	86,9	96,4	98,0
15 Mar	108,7	110,2	114,7	98,9	98,9	109,9	111,4	115,2	100,6	104,6	105,9	96,6	108,3	109,6	81,7	81,9	83,1	98,3	98,6
15 Abr	109,1	110,3	...	97,8	98,8	110,4	111,7	...	99,7	104,8	105,9	96,3	108,8	109,9	81,0	81,3	82,0	98,8	99,1
15 May	109,7	110,9	...	99,2	99,1	110,6	111,8	...	100,8	105,8	106,9	97,1	109,0	110,1	84,2	84,5	85,1	99,0	99,3
15 Jun	110,1	111,1	114,9	98,8	99,3	110,9	111,9	116,0	100,2	106,3	107,2	97,4	109,2	110,0	85,1	85,2	86,0	99,0	99,1
15 Jul	108,5	110,7	...	99,2	99,0	109,6	111,8	...	100,9	104,6	106,6	97,0	107,9	109,9	82,4	83,7	84,7	97,2	98,8
15 Ago	108,4	110,8	...	98,8	99,3	109,1	111,5	...	100,2	104,9	107,1	97,7	107,3	109,6	85,1	86,1	87,9	96,8	97,9
15 Sep	108,9	110,9	113,8	99,2	99,5	109,4	111,4	114,7	100,4	105,6	107,3	98,1	107,6	109,4	86,6	86,8	89,3	96,9	97,2
15 Oct	109,1	110,6	...	98,9	99,5	109,7	111,1	...	100,0	105,7	106,8	98,0	107,8	109,0	85,9	85,5	88,6	97,0	96,5
15 Nov	108,9	109,7	...	98,3	98,9	110,2	111,0	...	100,1	104,9	105,5	96,9	108,3	108,9	82,7	82,0	85,1	97,1	96,4
15 Dic	108,9	109,7	112,2	98,1	99,2	109,7	110,6	113,2	99,6	105,2	105,7	97,5	107,9	108,5	84,3	83,2	87,2	96,7	95,5
16 Ene	107,6	109,6	99,4	108,2	110,2	104,0	105,7	97,9	106,2	108,0	83,4	83,6	88,5	94,2	94,5
16 Feb	107,2	109,4	99,8	107,4	109,7	103,8	105,7	98,4	105,4	107,4	84,4	84,5	90,1	93,6	93,8
16 Mar	108,2	99,7	108,5	104,8	...	98,2	106,6	...	85,2	...	89,1	95,3	...
16 Abr	99,9	98,5	90,0

Véanse notas al final del capítulo

20. TIPOS DE CAMBIO E ÍNDICES DE COMPETITIVIDAD
B) Índices de competitividad

20.8 Tipos de cambio efectivos de las principales monedas frente a los países desarrollados (a)

Banco Central Europeo (euro) y Banco de España

Base 1999 I=100

	Tipos de cambio efectivos nominales									Tipos de cambio efectivos reales con precios de consumo								
	Euro	Dólar estado- unidense	Libra esterlina	Yen japonés	Dólar cana- diense	Corona danesa	Corona sueca	Corona noruega	Franco suizo	Euro	Dólar estado- unidense	Libra esterlina	Yen japonés	Dólar cana- diense	Corona danesa	Corona sueca	Corona noruega	Franco suizo
1	2	3	4	5	6	7	8	9	10	11	12	13	14	15	16	17	18	
09	110,7	80,8	79,9	111,7	127,1	106,0	88,1	105,5	110,6	109,1	88,8	78,4	86,1	125,1	106,5	86,7	105,2	99,0
10	103,6	78,6	80,9	119,9	140,4	102,5	95,8	111,1	118,9	101,3	86,7	80,8	90,1	138,6	103,5	94,3	111,5	105,4
11	103,3	74,0	79,9	127,5	143,8	101,6	101,1	113,3	133,6	100,3	82,4	81,3	92,8	142,0	102,7	98,3	112,3	115,5
12	97,7	76,8	83,8	131,7	144,0	99,5	102,7	115,3	133,8	95,0	85,8	85,8	93,9	141,5	100,9	98,7	112,5	112,4
13	101,2	79,5	81,7	106,8	140,8	100,8	105,5	112,6	133,6	98,2	89,2	84,8	75,3	137,8	101,4	100,5	110,7	110,4
14	101,8	82,3	86,7	98,8	131,9	101,7	100,8	106,0	135,8	97,9	92,5	90,6	70,8	129,6	102,0	95,4	105,4	111,4
15	92,3	95,7	93,3	94,6	118,6	99,8	95,7	96,4	150,2	88,4	107,1	97,4	68,2	117,6	100,1	91,0	97,6	121,6
15 Ene	95,2	91,8	89,0	94,5	124,2	101,0	95,9	97,5	148,9	91,1	102,8	93,6	68,8	122,6	101,6	91,3	98,6	122,7
15 Feb	93,3	93,7	91,7	95,2	120,4	100,3	94,4	100,5	151,5	89,5	104,7	96,1	68,8	119,4	101,1	90,1	101,5	123,8
15 Mar	90,6	96,2	92,9	96,0	120,5	99,1	96,1	99,0	150,2	86,9	107,4	96,6	69,1	119,6	99,6	91,1	99,5	122,0
15 Abr	89,7	95,7	92,9	96,6	123,0	98,9	95,0	100,6	153,2	86,1	106,9	96,7	69,7	121,8	99,4	90,0	101,3	124,0
15 May	91,6	93,8	93,7	93,9	124,1	99,3	95,6	102,2	154,0	87,9	105,0	97,4	67,7	123,0	99,5	90,8	102,9	124,6
15 Jun	92,3	94,4	94,1	91,7	122,3	99,6	96,5	98,4	153,5	88,5	106,0	97,8	65,9	121,3	99,7	91,2	99,3	124,2
15 Jul	91,3	96,4	95,6	93,1	118,0	99,5	95,1	96,2	152,3	87,5	108,5	99,7	67,0	117,2	100,0	90,4	97,2	123,1
15 Ago	93,0	96,6	95,1	93,0	115,2	100,1	94,3	94,1	148,8	89,0	108,5	99,5	67,1	114,5	100,3	89,6	95,0	120,1
15 Sep	93,8	96,3	93,0	95,2	113,9	100,3	95,9	92,9	147,3	89,7	107,9	97,0	68,7	113,1	100,5	91,3	94,3	118,7
15 Oct	93,6	95,7	92,8	95,1	115,5	100,2	96,3	93,0	147,7	89,6	107,2	96,8	68,6	114,8	100,2	91,7	94,9	119,0
15 Nov	91,1	98,5	95,3	95,1	114,8	99,4	95,8	92,4	147,0	87,1	110,2	99,6	68,5	114,2	99,3	91,2	94,8	118,5
15 Dic	92,5	98,8	93,1	95,4	111,0	99,8	97,1	90,7	147,6	88,3	110,3	97,3	68,7	110,4	99,6	92,6	92,7	118,7
16 Ene	93,6	99,8	89,5	98,9	106,9	100,2	97,1	89,8	146,3	89,1	112,4	93,7	71,4	106,4	100,4	92,9	93,0	118,4
16 Feb	94,7	97,6	87,4	100,8	109,6	100,7	96,1	90,6	145,9	90,1	109,9	91,3	72,4	109,3	101,0	91,9	94,0	117,5
16 Mar	94,1	96,0	86,6	102,0	114,1	100,5	97,2	91,6	147,0	89,4
16 Abr	94,8	93,6	85,5	103,9	117,0	100,7	98,2	92,8	147,2

Véanse notas al final del capítulo

NOTAS A LOS CUADROS DEL CAPÍTULO 20. TIPOS DE CAMBIO E ÍNDICES DE COMPETITIVIDAD

Cuadro 20.1

a. Los tipos de cambio diarios difundidos por el Banco Central Europeo pueden consultarse en la dirección de Internet: http://www.bde.es/webbde/es/estadis/infoest/tc_1_1.pdf.

Cuadro 20.2

a. Los tipos de cambio diarios difundidos por el Banco Central Europeo pueden consultarse en la dirección de Internet: http://www.bde.es/webbde/es/estadis/infoest/tc_1_1.pdf.

- b. La libra chipriota se integra en el euro en enero de 2008.
- c. El tólar esloveno se integra en el euro en enero de 2007.
- d. La corona eslovaca se integra en el euro en enero de 2009.
- e. La corona estonia se integra en el euro en enero de 2011.
- f. El lats letón se integra en el euro en enero de 2014.

Cuadro 20.3

a. Los tipos de cambio diarios difundidos por el Banco Central Europeo pueden consultarse en la dirección de Internet: http://www.bde.es/webbde/es/estadis/infoest/tc_1_1.pdf.

- b. Desde 1.7.05 la moneda de Rumanía es el nuevo leu rumano (RON) equivalente a 10.000 lei rumanos (ROL). El dato medio anual correspondiente a 2005 se ha calculado teniendo en cuenta esta relación en el período enero-junio de 2005.
- c. La lira maltesa se integra en el euro en enero de 2008.
- d. Desde 1.1.05 la moneda de la República de Turquía es la nueva lira turca (TRY) equivalente a 1.000.000 liras turcas (TRL).
- e. La lita lituana se integra en el euro en enero de 2015.

Cuadro 20.4

a. Los tipos de cambio diarios difundidos por el Banco Central Europeo pueden consultarse en la dirección de Internet: http://www.bde.es/webbde/es/estadis/infoest/tc_1_1.pdf.

Cuadro 20.5

a. A partir del 1 de enero de 1999 equivalencia en dólares estadounidenses, obtenida a través de los tipos de cambio del euro.

Cuadro 20.6

a. Los países integrantes de la Unión Europea (UE 28) son los siguientes: Alemania, Austria, Bélgica, Bulgaria, Chipre, Croacia, Dinamarca, Eslovaquia, Eslovenia, Estonia, Finlandia, Francia, Grecia, Países Bajos, Hungría, Irlanda, Italia, Letonia, Lituania, Luxemburgo, Malta, Polonia, Portugal, Reino Unido, República Checa, Rumania y Suecia.

Los países integrantes de la zona euro son los siguientes: Alemania, Austria, Bélgica, Chipre, Eslovaquia, Eslovenia, Estonia, Finlandia, Francia, Grecia, Italia, Irlanda, Letonia, Lituania, Luxemburgo, Malta, Países Bajos y Portugal.

b. Abreviaturas: IAPC (Índice Armonizado de Precios de Consumo), IPRI (Índice de Precios Industriales), CLUT (Costes Laborales Unitarios Totales), CLUM (Costes Laborales Unitarios de Manufacturas) y IVUE (Índice de Valor Unitario de Exportaciones).

c. Resultado de multiplicar el componente nominal y el componente precios. Su caída refleja mejoras en la competitividad.

d. Índices calculados como medias geométricas de los tipos de cambio bilaterales en los que las ponderaciones se basan en el comercio de manufacturas con los socios comerciales del agregado de contrapartida y captan los efectos de terceros mercados.

e. Relación entre el índice de precios de España y el de la agrupación correspondiente, calculado como media geométrica de los índices de precios de los países que forman la agrupación de contrapartida ponderados como se indica en la nota anterior.

f. Series trimestrales. En la definición de los índices, para España se usan las series de Coste Laboral Unitario (totales y manufacturas) obtenidas a partir de la información de la Contabilidad Nacional Trimestral de España. Base 2010. Fuente INE.

g. Temporalmente y debido a la no disponibilidad de la serie de valores unitarios de las exportaciones para Croacia, el índice se calcula respecto de los otros 26 países de la UE.

Cuadro 20.7

a. Países desarrollados: Alemania, Austria, Australia, Bélgica, Canadá, Chipre, Dinamarca, Eslovaquia, Eslovenia, Estonia, Estados Unidos, Finlandia, Francia, Grecia, Países Bajos, Italia, Irlanda, Japón, Letonia, Lituania, Luxemburgo, Malta, Noruega, Nueva Zelanda, Portugal, Reino Unido, Suecia y Suiza.

Países industrializados: Los integrantes de la agrupación países desarrollados, Corea, Hong Kong, Singapur, China, India, Indonesia, Malasia, Filipinas, Taiwán y Tailandia.

Nuevos países industrializados de Asia: Corea, Hong Kong, Singapur, China, India, Indonesia, Malasia, Filipinas, Taiwán y Tailandia.

- b. Abreviaturas: IPC (Índice de Precios de Consumo), IPRI (Índice de Precios Industriales), CLUM (Costes Laborales Unitarios de Manufacturas) y IVUE (Índice de Valor Unitario de Exportaciones).
- c. Resultado de multiplicar el componente nominal y el componente precios. Su caída refleja mejoras en la competitividad.
- d. Índices calculados como medias geométricas de los tipos de cambio bilaterales en los que las ponderaciones se basan en el comercio de manufacturas con los socios comerciales del agregado de contrapartida y captan los efectos de terceros mercados.
- e. Relación entre el índice de precios de España y el de la agrupación correspondiente calculado como media geométrica de los índices de precios de los países que forman la agrupación de contrapartida ponderados como se indica en la nota anterior.
- f. Series trimestrales. En la definición de los índices, para España se usan las series de Coste Laboral Unitario (totales y manufacturas) obtenidas a partir de la información de la Contabilidad Nacional Trimestral de España. Base 2010. Fuente INE.

Cuadro 20.8

- a. La agrupación países desarrollados está compuesta por los países que se citan en la nota a. del cuadro 20.7, incluyendo a España y excluyendo el propio país para cada moneda. Para el euro, véase la nota (b) del cuadro 1.16.
- b. Índices calculados como medias geométricas de los tipos de cambio bilaterales en los que las ponderaciones se basan en el comercio de manufacturas con los socios comerciales del agregado de contrapartida y captan los efectos de terceros mercados. Los tipos de cambio reales son el resultado de multiplicar el componente nominal y el componente precios. Su caída refleja mejoras en la competitividad.

CAPÍTULO 21 MERCADO PRIMARIO DE VALORES

21. MERCADO PRIMARIO DE VALORES
A) Economía nacional

21.1 Valores distintos de acciones, excepto derivados financieros
Acciones y participaciones en fondos de inversión. Detalle por sectores y subsectores. Emisiones netas y ofertas públicas de venta

Millones de euros

Valores distintos de acciones, excepto derivados financieros										Acciones cotizadas y no cotizadas			Participaciones en fondos de inversión	
Valores nominales										Ampliaciones netas de capital			Ofertas públicas de venta	Suscripciones menos reembolsos
Total	Instituciones financieras			Administraciones Públicas				Societas no financieras	Total	Instituciones financieras	Societas no financieras		14	
	Total	Mone-tarias	No moneta-rias	Total	Administra-ción central	CCAA	CCLL							
1	2	3	4	5	6	7	8	9	10	11	12	13	14	
10	70 538	-5 266	6 895	-12 161	76 551	63 228	13 437	-114	-747	15 474	7 396	8 077	538	...
11	90 397	12 248	72 974	-60 726	77 588	69 927	8 083	-421	561	33 531	27 090	6 441	-	...
12	16 648	-49 849	59 491	-109 340	63 363	63 819	-82	-374	3 134	30 399	29 350	1 049	-	...
13	-127 369	-216 656	-130 710	-85 946	85 635	91 262	-5 496	-131	3 652	26 139	24 588	1 552	-	...
14	-102 846	-150 610	-96 473	-54 137	47 088	49 627	-2 298	-240	676	11 361	8 281	3 080	-	...
15	-49 705	-97 855	-31 157	-66 698	43 383	50 172	-6 788	-	4 767	17 734	12 207	5 527	-	...
15 E-M	-19 157	-38 069	-14 705	-23 364	16 233	15 720	513	-	2 678	7 854	7 486	368	-	...
16 E-M	-8 310	-14 680	-17 587	-2 338	20 003	20 634	-631	-	-793	186	-	703	-	...
15 Ene	-14 375	-15 916	-11 102	-4 814	1	33	-32	-	1 540	7 880	7 487	394	-	...
15 Feb	-1 980	-11 397	1 761	-13 157	9 387	8 013	1 373	-	30	-28	-1	-27	-	...
15 Mar	-2 802	-10 756	-5 363	-5 392	6 845	7 673	-828	-	1 109	2	1	1	-	...
15 Abr	-17 030	-6 090	-4 726	-1 364	-10 426	-8 982	-1 444	-	-514	4 927	1 605	3 322	-	...
15 May	11 726	1 910	948	962	9 517	8 983	534	-	299	270	2	268	-	...
15 Jun	-4 853	-16 273	-7 842	-8 431	10 402	12 522	-2 120	-	1 018	364	382	-18	-	...
15 Jul	-9 401	-884	-1 075	190	-8 618	-5 877	-2 741	-	101	459	53	406	-	...
15 Ago	10 061	-377	2 203	-2 580	10 507	10 537	-30	-	-69	1 591	1 619	-28	-	...
15 Sep	2 439	-10 253	-3 716	-6 537	12 168	13 615	-1 448	-	524	-7	-16	9	-	...
15 Oct	-15 218	-11 257	-4 120	-7 137	-3 838	-3 767	-71	-	-124	19	73	-54	-	...
15 Nov	1 864	-3 029	3 442	-6 471	3 936	3 871	65	-	957	1 297	67	1 230	-	...
15 Dic	-10 135	-13 534	-1 567	-11 966	3 303	3 551	-48	-	-105	961	936	25	-	...
16 Ene	-17 370	-14 500	-13 724	-776	-2 776	-2 344	-432	-	-93	125	-	125	-	...
16 Feb	9 059	-180	-3 863	3 684	9 416	9 892	-476	-	-177	60	-	65	-	...
16 Mar	-5 246	13 364	13 087	277	-	-524	512	-	...

21. MERCADO PRIMARIO DE VALORES
A) Economía nacional

21.2 Valores distintos de acciones, excepto derivados financieros
Acciones cotizadas y participaciones en fondos de inversión
Detalle por sectores y subsectores. Saldos vivos

Millones de euros

Valores distintos de acciones, excepto derivados financieros										Acciones cotizadas: capitalización			Participaciones en fondos de inversión	Mercado alternativo bursátil: capitalización
Valor nominal										Total	Instituciones financieras	Societas no financieras	Patrimonio	14
Total	Instituciones financieras			Administraciones Públicas				Societas no financieras						
	Total	Mone-tarias	No moneta-rias	Total	Administra-ción central	CCAA	CCLL							
1	2	3	4	5	6	7	8	9	10	11	12	13	14	
10	1 688 536	1 079 176	452 832	626 344	595 505	537 697	55 483	2 326	13 855	472 351	127 477	344 873	...	27 421
11	1 780 663	1 092 921	526 380	566 541	673 303	607 717	63 682	1 904	14 438	421 585	132 917	288 668	...	24 260
12	1 836 230	1 082 165	585 800	496 365	736 743	671 442	63 771	1 530	17 322	437 236	139 228	298 008	...	24 356
13	1 731 599	888 576	454 358	434 218	822 937	763 391	58 147	1 398	20 086	569 036	195 444	373 592	189 187	28 341
14	1 666 214	775 101	358 747	416 354	870 338	813 237	55 943	1 158	20 775	606 668	215 747	390 921	231 774	32 560
15	1 651 069	708 407	328 643	379 765	917 071	866 648	49 265	1 158	25 590	628 796	176 761	452 035	256 725	43 118
14 Oct	1 648 387	765 780	357 679	408 101	860 970	802 970	56 742	1 258	21 637	604 192	218 832	385 360	229 101	31 605
14 Nov	1 656 440	771 427	357 054	414 373	863 465	805 887	56 319	1 258	21 548	626 201	227 780	398 421	232 653	32 528
14 Dic	1 666 214	775 101	358 747	416 354	870 338	813 237	55 943	1 158	20 775	606 668	215 747	390 921	231 774	32 560
15 Ene	1 658 090	762 141	348 420	413 721	873 599	816 418	56 022	1 158	22 350	626 889	204 724	422 165	239 988	36 175
15 Feb	1 666 744	761 363	350 256	411 106	883 001	824 449	57 393	1 158	22 381	688 338	229 746	458 592	248 109	37 221
15 Mar	1 665 655	752 149	345 313	406 836	889 995	832 231	56 606	1 158	23 511	711 708	242 571	469 137	255 386	38 295
15 Abr	1 647 065	744 654	340 229	404 425	879 444	823 148	55 138	1 158	22 967	706 705	239 723	466 982	259 014	39 059
15 May	1 659 668	747 378	341 386	405 992	889 015	832 170	55 686	1 158	23 276	707 151	234 397	472 754	262 188	39 803
15 Jun	1 654 097	730 462	333 321	397 141	899 357	844 651	53 548	1 158	24 278	678 906	226 407	452 499	257 908	39 992
15 Jul	1 645 435	730 257	332 406	397 851	890 783	838 821	50 804	1 158	24 395	707 755	228 834	478 921	262 385	39 609
15 Ago	1 654 302	728 782	334 304	394 478	901 210	849 303	50 749	1 158	24 310	656 929	205 697	451 231	257 048	39 679
15 Sep	1 656 638	718 424	330 570	387 854	913 378	862 921	49 299	1 158	24 836	618 573	185 175	433 398	252 988	39 318
15 Oct	1 642 305	707 972	326 655	381 317	909 606	859 202	49 246	1 158	24 727	669 871	195 376	474 495	260 207	41 339
15 Nov	1 645 857	706 468	330 598	375 870	913 673	863 173	49 341	1 158	25 717	675 669	197 533	478 136	263 007	41 788
15 Dic	1 651 069	708 407	328 643	379 765	917 071	866 648	49 265	1 158	25 590	628 796	176 761	452 035	256 725	43 118
16 Ene	1 633 210	693 451	314 838	378 613	914 264	864 283	48 823	1 158	25 494	582 448	154 955	427 493	250 917	40 798
16 Feb	1 648 990	699 926	311 059	388 867	923 735	874 207	48 369	1 158	25 330	560 961	146 866	414 095	...	40 194
16 Mar	382 625	936 958	887 182	48 617	1 158	24 780	41 494

21. MERCADO PRIMARIO DE VALORES
A) Economía nacional

21.3 Valores distintos de acciones, excepto derivados financieros
Detalle por sectores y plazos
Emisiones netas

	Valores nominales									Millones de euros		
	Economía nacional			Instituciones financieras			Administraciones Públicas			Sociedades no financieras		
	Total	A corto plazo	A largo plazo	Total	A corto plazo	A largo plazo	Total	A corto plazo	A largo plazo	Total	A corto plazo	A largo plazo
1	2	3	4	5	6	7	8	9	10	11	12	
10	70 538	-26 096	96 634	-5 266	-28 858	23 592	76 551	4 328	72 222	-747	-1 566	819
11	90 397	4 411	85 986	12 248	-2 241	14 489	77 588	6 417	71 171	561	236	325
12	16 648	-3 306	19 954	-49 849	6 815	-56 665	63 363	-9 904	73 267	3 134	-217	3 351
13	-127 369	-37 027	-90 342	-216 656	-39 801	-176 855	85 635	2 067	83 568	3 652	707	2 945
14	-102 846	-17 017	-85 829	-150 610	-5 380	-145 230	47 088	-12 369	59 457	676	679	-3
15	-49 705	-9 866	-39 839	-97 855	-13 720	-84 135	43 383	4 524	38 860	4 767	-605	5 372
15 E-M	-19 157	-3 154	-16 003	-38 069	-2 431	-35 638	16 233	-582	16 814	2 678	-120	2 799
16 E-M	-8 310	3 369	-11 679	-14 680	1 439	-16 119	20 003	1 723	18 280	-793	-68	-726
15 Ene	-14 375	-173	-14 202	-15 916	-1 504	-14 412	1	1 380	-1 378	1 540	-47	1 587
Feb	-1 980	-2 584	603	-11 397	-1 645	-9 751	9 387	-882	10 269	30	-53	82
Mar	-2 802	-398	-2 404	-10 756	719	-11 474	6 845	-1 079	7 924	1 109	-20	1 129
Abr	-17 030	372	-17 402	-6 090	385	-6 474	-10 426	78	-10 504	-514	-87	-427
May	11 726	-701	12 428	1 910	-2 061	3 972	9 517	1 386	8 131	299	-27	326
Jun	-4 853	-3 338	-1 515	-16 273	-2 583	-13 690	10 402	-671	11 073	1 018	-82	1 100
Jul	-9 401	2 700	-12 100	-884	884	-1 769	-8 618	1 841	-10 459	101	-32	133
Ago	10 061	3 434	6 627	-377	2 024	-2 402	10 507	1 478	9 029	-69	-62	-7
Sep	2 439	-553	2 992	-10 253	-1 316	-8 937	12 168	854	11 314	524	-88	612
Oct	-15 218	362	-15 580	-11 257	-202	-11 054	-3 838	608	-4 446	-124	-33	-91
Nov	1 864	2 012	-148	3 029	1 866	-4 895	3 936	213	3 723	957	-45	1 002
Dic	-10 135	-10 999	863	-13 534	-10 286	-3 248	3 503	-681	4 184	-105	-31	-74
16 Ene	-17 370	-236	-17 133	-14 500	250	-14 750	-2 776	-428	-2 348	-93	-57	-36
Feb	9 059	3 605	5 454	-180	1 189	-1 369	9 416	2 433	6 983	-177	-17	-160
Mar	13 364	-282	13 645	-524	6	-530

21. MERCADO PRIMARIO DE VALORES
A) Economía nacional

21.4 Valores distintos de acciones, excepto derivados financieros
Detalle por sectores y plazos
Saldos vivos

	Valores nominales									Millones de euros		
	Economía nacional			Instituciones financieras			Administraciones Públicas			Sociedades no financieras		
	Total	A corto plazo	A largo plazo	Total	A corto plazo	A largo plazo	Total	A corto plazo	A largo plazo	Total	A corto plazo	A largo plazo
1	2	3	4	5	6	7	8	9	10	11	12	
10	1 688 536	130 560	1 557 976	1 079 176	37 895	1 041 281	595 505	91 985	503 520	13 855	681	13 175
11	1 780 663	135 025	1 645 638	1 092 921	35 711	1 057 211	673 303	98 398	574 906	14 438	916	13 522
12	1 836 230	142 740	1 693 490	1 082 165	53 547	1 028 618	736 743	88 494	648 249	17 322	699	16 623
13	1 731 599	120 364	1 611 235	888 576	28 397	860 180	822 937	90 561	732 375	20 086	1 406	18 680
14	1 666 214	117 842	1 548 372	775 101	37 506	737 595	870 338	78 192	792 146	20 775	2 085	18 690
15	1 651 069	118 380	1 532 690	708 407	34 183	674 224	917 071	82 716	834 355	25 590	1 479	24 111
14 Oct	1 648 387	110 972	1 537 415	765 780	31 302	734 478	860 970	77 208	783 762	21 637	2 405	19 232
Nov	1 656 440	114 785	1 541 655	771 427	34 897	736 531	863 465	77 609	785 855	21 548	2 221	19 327
Dic	1 666 214	117 842	1 548 372	775 101	37 506	737 595	870 338	78 192	792 146	20 775	2 085	18 690
15 Ene	1 658 090	117 740	1 540 349	762 141	36 069	726 072	873 599	79 572	794 027	22 350	2 038	20 312
Feb	1 666 744	115 166	1 551 578	761 363	34 433	726 930	883 001	78 689	804 311	22 381	1 985	20 396
Mar	1 665 655	114 837	1 550 818	752 149	35 217	716 932	889 995	77 611	812 385	23 511	1 965	21 545
Abr	1 647 065	115 138	1 531 927	744 654	35 533	709 121	879 444	77 689	801 756	22 967	1 878	21 089
May	1 659 668	114 492	1 545 176	747 378	33 526	713 852	889 015	79 074	809 940	23 276	1 851	21 424
Jun	1 654 097	111 124	1 542 973	730 462	30 914	699 549	899 357	78 403	820 954	24 278	1 769	22 509
Jul	1 645 435	113 850	1 531 585	730 257	31 824	698 433	890 783	80 244	810 539	24 395	1 738	22 657
Ago	1 654 302	117 243	1 537 059	728 782	33 808	694 974	901 210	81 722	819 488	24 310	1 676	22 634
Sep	1 656 638	116 690	1 539 948	718 424	32 492	686 932	913 378	82 576	830 803	24 836	1 588	23 248
Oct	1 642 305	117 081	1 525 224	707 972	32 318	675 654	909 606	83 184	826 422	24 727	1 555	23 171
Nov	1 645 857	119 169	1 526 689	706 468	34 259	672 209	913 673	83 397	830 276	25 717	1 511	24 206
Dic	1 651 069	118 380	1 532 690	708 407	34 183	674 224	917 071	82 716	834 355	25 590	1 479	24 111
16 Ene	1 633 210	118 130	1 515 080	693 451	34 419	659 032	914 264	82 288	831 976	25 494	1 423	24 072
Feb	1 648 990	121 740	1 527 251	699 926	35 613	664 312	923 735	84 721	839 014	25 330	1 406	23 925
Mar	936 958	84 439	852 519	24 780	1 412	23 368

21. MERCADO PRIMARIO DE VALORES
A) Economía nacional

21.5 Valores distintos de acciones, excepto derivados financieros
Emisiones a largo plazo. Detalle por sectores
Tipo de cupón. Saldos vivos

Valores nominales, excepto emisiones cupón cero, valoradas por el efectivo captado

Millones de euros

	del cual											
	Total				Instituciones financieras				Administraciones Públicas			
	Total	Cupón fijo	Cupón indiciado	Cupón cero	Total	Cupón fijo	Cupón indiciado	Cupón cero	Total	Cupón fijo	Cupón indiciado	Cupón cero
1	2	3	4	5	6	7	8	9	10	11	12	
10	1 557 976	1 006 047	543 097	8 832	1 041 281	505 731	526 758	8 791	503 520	489 338	14 176	7
11	1 645 638	1 128 955	503 488	13 194	1 057 211	556 979	487 281	12 950	574 906	560 517	14 179	210
12	1 693 490	1 217 101	447 628	28 761	1 028 618	564 547	435 399	28 672	648 249	638 404	9 814	32
13	1 611 235	1 206 787	385 187	19 261	860 180	481 400	359 579	19 200	732 375	708 421	23 951	4
14	1 548 372	1 164 903	377 048	6 421	737 595	387 935	343 257	6 402	792 146	759 705	32 438	4
15	1 532 690	1 165 159	363 269	4 262	674 224	340 981	328 998	4 245	834 355	801 450	32 903	2
14 Oct	1 537 415	1 162 262	368 826	6 327	734 478	394 385	333 785	6 308	783 762	749 981	33 778	4
Nov	1 541 655	1 160 558	375 360	5 736	736 531	389 344	341 469	5 718	785 855	753 263	32 589	4
Dic	1 548 372	1 164 903	377 048	6 421	737 595	387 935	343 257	6 402	792 146	759 705	32 438	4
15 Ene	1 540 349	1 159 435	374 940	5 974	726 072	379 069	341 047	5 955	794 027	761 528	32 495	4
Feb	1 551 578	1 169 214	376 523	5 841	726 930	379 522	341 585	5 823	804 311	770 835	33 473	4
Mar	1 550 818	1 166 081	379 184	5 553	716 932	368 758	342 640	5 535	812 385	777 309	35 073	4
Abr	1 531 927	1 148 852	378 221	4 854	709 121	362 591	341 695	4 836	801 756	766 697	35 055	4
May	1 545 176	1 156 882	383 503	4 791	713 852	360 424	348 655	4 772	809 940	776 576	33 361	4
Jun	1 542 973	1 161 805	376 709	4 459	699 549	352 824	342 284	4 440	820 954	788 068	32 883	4
Jul	1 531 585	1 148 449	380 119	3 017	698 433	350 069	345 366	2 998	810 539	777 326	33 210	4
Ago	1 537 059	1 157 531	376 296	3 233	694 974	350 215	341 543	3 216	819 488	786 277	33 210	2
Sep	1 539 948	1 161 915	374 956	3 077	685 932	343 803	339 069	3 060	830 803	796 456	34 344	2
Oct	1 525 224	1 152 916	369 154	3 154	675 654	339 034	333 483	3 137	826 422	792 087	34 334	2
Nov	1 526 689	1 166 006	357 454	3 228	672 209	345 309	323 688	3 211	830 276	797 875	32 398	2
Dic	1 532 690	1 165 159	363 269	4 262	674 224	340 981	328 998	4 245	834 355	801 450	32 903	2
16 Ene	1 515 080	1 151 835	358 905	4 340	659 032	330 073	324 634	4 325	831 976	799 073	32 903	-
Feb	1 527 251	1 152 692	370 200	4 359	664 312	324 543	335 426	4 344	839 014	805 436	33 578	-
Mar	852 519	818 370	34 149	-

21. MERCADO PRIMARIO DE VALORES
B) Instituciones financieras

21.6 Valores distintos de acciones, excepto derivados financieros
Detalle por subsectores y plazos
Emisiones netas

Valores nominales

Millones de euros

	Instituciones financieras monetarias													Otros intermediarios financieros, excepto empresas de seguros y fondos de pensiones				Empresas de seguros y fondos de pensiones
	Total	del cual								Total	A corto plazo	del cual		Total				
		A corto plazo				A largo plazo						Fondos de titulización	Particip. preferentes y valores Ley 19/2003					
		Total	En euros	En monedas distintas del euro	Total	En euros	En monedas distintas del euro											
1	2	3	4	5	6	7	8	9	10	11	12	13	14					
10	-5 266	6 895	-21 593	-19 234	-2 359	28 488	30 838	-2 350	-12 161	-7 265	-4 895	-6 282	1 468	-				
11	12 248	72 974	6 475	8 100	-1 625	66 499	73 522	-7 023	-60 726	-8 717	-52 010	-44 872	-6 198	-				
12	-49 849	59 491	7 416	8 176	-759	52 074	59 003	-6 929	-109 190	-601	-108 589	-99 038	-12 656	-150				
13	-216 656	-130 710	-27 300	-27 786	486	-103 410	-98 619	-4 791	-85 946	-12 502	-73 444	-55 907	-16 045	-				
14	-150 610	-96 473	6 672	7 072	-400	-103 145	-104 430	1 286	-53 991	-12 052	-41 939	-17 184	-8 417	-146				
15	-97 855	-31 157	-631	-967	336	-30 526	-31 930	1 404	-66 698	-13 089	-53 609	-26 621	-8 376	-				
15 E-M	-38 069	-14 705	-471	-740	269	-14 234	-14 740	506	-23 364	-1 959	-21 404	-11 868	-3 082	-				
16 E-M	-14 680	-17 587	-683	-806	123	-16 905	-16 768	-137	-2 507	1 781	-4 288	5 235	-2 618	169				
15 Ene	-15 916	-11 102	-1 995	-2 171	176	-9 107	-9 116	9	-4 814	491	-5 305	-2 637	-2 668	-				
Feb	-11 397	1 761	696	682	15	1 065	753	311	-13 157	-2 342	-10 816	-4 319	-33	-				
Mar	-10 756	-5 363	828	749	78	-6 191	-6 377	186	-5 392	-109	-5 283	-4 912	-382	-				
Abr	-6 090	-4 726	579	183	396	-5 305	-6 182	877	-1 364	-194	-1 170	-100	-1 688	-				
May	1 910	948	-216	86	-303	1 164	1 443	-279	962	-1 845	2 807	3 096	-289	-				
Jun	-16 273	-7 842	-983	-836	-147	-6 858	-6 598	-260	-8 431	-1 599	-6 832	-6 078	-554	-				
Jul	-884	-1 075	108	-142	250	-1 182	-1 223	40	190	777	-586	1 791	-1 202	-				
Ago	-377	2 203	657	523	134	1 546	1 561	-15	-2 580	1 367	-3 948	-2 909	-1 189	-				
Sep	-10 253	-3 716	-796	-748	-48	-2 920	-2 515	-405	-6 537	-520	-6 017	-2 488	-440	-				
Oct	-11 257	-4 120	-806	-1 036	230	-3 314	-4 300	986	-7 137	604	-7 741	-4 940	-2 821	-				
Nov	-3 029	3 442	893	1 015	-123	2 549	2 550	-1	-6 471	973	-7 444	-8 311	1 781	-				
Dic	-13 534	-1 567	406	728	-322	-1 973	-1 927	-46	-11 966	-10 692	-1 275	5 186	1 107	-				
16 Ene	-14 500	-13 724	-740	-533	-208	-12 984	-12 845	-138	-776	990	-1 766	-986	-766	-				
Feb	-180	-3 863	58	-273	331	-3 921	-3 922	1	3 515	1 132	2 383	13 057	-3 669	169				
Mar	-5 246	-340	-4 906	-6 836	1 817	-				

Nota: Las emisiones en euros incluyen históricamente todas las emisiones denominadas en euros o cualquiera de sus denominaciones nacionales.

Las emisiones en dracmas griegas se incorporan a la categoría de 'emisiones en euros' a partir de enero de 2001.

21. MERCADO PRIMARIO DE VALORES
B) Instituciones financieras

21.7 Valores distintos de acciones, excepto derivados financieros
Detalle por subsectores y plazos
Saldos vivos

		Valores nominales								Millones de euros					
		Instituciones financieras monetarias								Otros intermediarios financieros, excepto empresas de seguros y fondos de pensiones					Empresas de seguros y fondos de pensiones
Total		A corto plazo			A largo plazo			Total	A corto plazo	A largo plazo	del cual		Particip. preferentes y valores Ley 19/2003		
Total		Total	En euros	En monedas distintas del euro	Total	En euros	En monedas distintas del euro				Fondos de titulización				
1	2	3	4	5	6	7	8				9	10		11	
10	1 079 176	452 832	23 492	21 016	2 476	429 340	401 995	27 345	626 048	14 403	611 645	451 458	154 312	296	
11	1 092 921	526 380	30 055	29 117	938	496 326	475 516	20 810	566 245	5 656	560 589	406 587	149 066	296	
12	1 082 165	585 800	37 513	37 292	221	548 287	534 520	13 767	496 219	16 034	480 186	307 548	136 049	146	
13	888 576	454 358	10 204	9 506	698	444 154	435 901	8 253	434 072	18 193	415 879	251 640	118 545	146	
14	775 101	358 747	16 929	16 578	351	341 818	331 470	10 348	416 354	20 578	395 776	234 456	113 671	-	
15	708 407	328 643	16 360	15 611	749	312 282	299 540	12 743	379 765	17 823	361 942	207 835	108 301	-	
14 Oct	765 780	357 679	12 424	12 169	256	345 255	335 000	10 255	407 955	18 878	389 077	228 242	112 533	146	
Nov	771 427	357 054	15 028	14 707	320	342 027	331 595	10 432	414 227	19 869	394 358	233 370	112 849	146	
Dic	775 101	358 747	16 929	16 578	351	341 818	331 470	10 348	416 354	20 578	395 776	234 456	113 671	-	
15 Ene	762 141	348 420	14 958	14 407	551	333 461	322 354	11 107	413 721	21 110	392 610	231 818	113 139	-	
Feb	761 363	350 256	15 659	15 089	570	334 598	323 108	11 490	411 106	18 774	392 332	227 499	113 455	-	
Mar	752 149	345 313	16 510	15 838	672	328 803	316 731	12 072	406 836	18 706	388 129	222 588	114 152	-	
Abr	744 654	340 229	17 063	16 021	1 042	323 166	310 549	12 618	404 425	18 470	385 955	222 488	111 461	-	
May	747 378	341 386	16 870	16 108	762	324 517	311 992	12 525	405 992	16 656	389 335	225 584	111 745	-	
Jun	730 462	333 321	15 872	15 271	601	317 449	305 394	12 055	397 141	15 041	382 100	219 506	110 789	-	
Jul	730 257	332 406	15 992	15 129	863	316 414	304 171	12 243	397 851	15 832	382 019	221 297	110 091	-	
Ago	728 782	334 304	16 630	15 652	978	317 674	305 732	11 942	394 478	17 178	377 300	218 387	108 132	-	
Sep	718 424	330 570	15 835	14 904	931	314 735	303 217	11 518	387 854	16 657	371 197	215 900	107 606	-	
Oct	707 972	326 655	15 044	13 868	1 176	311 611	298 917	12 694	381 317	17 274	364 043	210 960	105 370	-	
Nov	706 468	330 598	15 985	14 883	1 102	314 613	301 467	13 145	375 870	18 274	357 596	202 649	108 147	-	
Dic	708 407	328 643	16 360	15 611	749	312 282	299 540	12 743	379 765	17 823	361 942	207 835	108 301	-	
16 Ene	693 451	314 838	15 616	15 079	537	299 222	286 695	12 528	378 613	18 803	359 810	206 849	107 169	-	
Feb	699 926	311 059	15 674	14 806	868	295 385	282 772	12 613	388 698	19 940	368 758	219 906	103 443	169	
Mar	382 457	19 560	362 897	213 070	104 307	169	

Nota: Las emisiones en euros incluyen históricamente todas las emisiones denominadas en euros o cualquiera de sus denominaciones nacionales.
Las emisiones en dracmas griegas se incorporan a la categoría de 'emisiones en euros' a partir de enero de 2001.

21. MERCADO PRIMARIO DE VALORES
B) Instituciones financieras

21.8 Valores distintos de acciones emitidos en euros, excepto derivados financieros. Instituciones financieras monetarias. Detalle por instrumentos. Emisiones netas, emisiones brutas y amortizaciones

		Valores nominales									Millones de euros					
		A corto plazo			A largo plazo											
					Total			Valores hipotecarios			Obligaciones subordinadas			Otros valores		
		Emisiones netas	Emisiones brutas	Amortizaciones	Emisiones netas	Emisiones brutas	Amortizaciones	Emisiones netas	Emisiones brutas	Amortizaciones	Emisiones netas	Emisiones brutas	Amortizaciones	Emisiones netas	Emisiones brutas	Amortizaciones
1	2	3	4	5	6	7	8	9	10	11	12	13	14	15		
10	-19 234	118 573	137 807	30 838	89 535	58 697	13 263	35 824	22 561	9 862	14 202	4 339	7 713	39 509	31 797	
11	8 100	109 249	101 149	73 522	143 974	70 452	42 512	66 741	24 229	-452	7 234	7 687	31 462	69 998	38 537	
12	8 176	111 651	103 475	59 003	205 697	146 694	54 118	103 370	49 252	-12 467	7 778	20 244	17 352	94 549	77 198	
13	-27 786	34 108	61 894	-98 619	56 577	155 197	-47 875	23 100	70 975	-13 832	2 495	16 327	-36 912	30 982	67 895	
14	7 072	34 682	27 610	-104 430	47 903	152 333	-39 254	24 338	63 592	-4 897	5 500	10 397	-60 280	18 065	78 345	
15	-967	34 510	35 476	-31 930	57 472	89 402	-13 841	31 775	45 616	764	2 750	1 986	-18 853	22 947	41 800	
15 E-F	-1 489	7 187	8 677	-8 363	14 192	22 555	-6 122	4 300	10 422	2 066	2 250	184	-4 307	7 642	11 949	
16 E-F	-806	5 153	5 959	-16 768	6 760	23 528	-11 332	5 143	16 475	-7	-	7	-5 428	1 617	7 046	
15 Ene	-2 171	3 140	5 311	-9 116	3 824	12 940	-1 550	3 300	4 850	-166	-	166	-7 400	524	7 924	
Feb	682	4 048	3 366	753	10 368	9 614	-4 572	1 000	5 572	2 232	2 250	18	3 093	7 118	4 025	
Mar	749	2 738	1 989	-6 377	4 257	10 633	-4 950	4 200	9 150	-74	-	74	-1 353	57	1 409	
Abr	183	1 895	1 712	-6 182	3 359	9 541	-292	2 500	2 792	-6	-	6	-5 884	859	6 743	
May	86	1 917	1 830	1 443	3 003	1 560	1 800	2 250	450	-2	-	2	-355	753	1 108	
Jun	-836	1 438	2 274	-6 598	6 451	13 049	-4 104	3 075	7 179	-9	-	9	-2 485	3 376	5 862	
Jul	-142	2 991	3 134	-1 223	5 442	6 664	1 150	2 800	1 650	10	500	490	-2 382	2 142	4 524	
Ago	523	2 866	2 343	1 561	3 303	1 742	1 350	2 250	900	-	-	-	211	1 053	842	
Sep	-748	2 917	3 665	-2 515	6 283	8 799	-2 205	3 000	5 205	-37	-	37	-273	3 283	3 556	
Oct	-1 036	4 209	5 245	-4 300	3 860	8 160	-1 169	2 750	3 919	-17	-	17	-3 114	1 110	4 225	
Nov	1 015	3 381	2 365	2 550	6 208	3 658	2 500	4 250	1 750	-1 099	-	1 099	1 150	1 958	808	
Dic	728	2 970	2 242	-1 927	1 114	3 041	-1 800	400	2 200	-68	-	68	-60	714	774	
16 Ene	-533	2 878	3 411	-12 845	4 396	17 242	-7 675	3 250	10 925	-2	-	2	-5 168	1 146	6 314	
Feb	-273	2 276	2 549	-3 922	2 364	6 286	-3 657	1 893	5 550	-5	-	5	-260	471	731	

Nota: Las emisiones en euros incluyen históricamente todas las emisiones denominadas en euros o cualquiera de sus denominaciones nacionales.
Las emisiones en dracmas griegas se incorporan a la categoría de 'emisiones en euros' a partir de enero de 2001.

21. MERCADO PRIMARIO DE VALORES
B) Instituciones financieras

21.9 Valores distintos de acciones emitidos en euros, excepto derivados financieros. Instituciones financieras monetarias
Detalle por instrumentos. Saldos vivos

	Valores nominales			A largo plazo						Millones de euros	
	Total	A corto plazo	Total	Valores hipotecarios	Obligaciones subordinadas	Otros valores	del cual		ICO (a)		
							Cédulas territoriales	ICO (a)			
										7	8
1	2	3	4	5	6	7	8				
10	423 011	21 016	401 995	198 813	47 527	155 655	18 536	28 584			
11	504 633	29 117	475 516	241 325	47 075	187 117	34 553	47 317			
12	571 812	37 292	534 520	295 443	34 608	204 469	33 314	59 255			
13	445 407	9 506	435 901	247 568	20 776	167 557	29 794	56 048			
14	348 049	16 578	331 470	208 314	15 879	107 277	24 671	46 287			
15	315 151	15 611	299 540	194 473	16 644	88 424	27 186	33 098			
14 Sep	369 669	12 471	357 199	216 945	21 253	119 000	25 268	46 816			
Oct	347 169	12 169	335 000	209 289	15 977	109 734	25 268	45 102			
Nov	346 302	14 707	331 595	209 214	15 951	106 429	25 268	45 102			
Dic	348 049	16 578	331 470	208 314	15 879	107 277	24 671	46 287			
15 Ene	336 761	14 407	322 354	206 764	15 714	99 877	24 671	46 607			
Feb	338 196	15 089	323 108	202 192	17 946	102 969	28 171	44 712			
Mar	332 569	15 838	316 731	197 242	17 872	101 617	28 171	44 712			
Abr	326 570	16 021	310 549	196 950	17 866	95 733	26 471	43 261			
May	328 099	16 108	311 992	198 750	17 864	95 378	26 471	42 921			
Jun	320 665	15 271	305 394	194 646	17 855	92 892	25 971	41 571			
Jul	319 300	15 129	304 171	195 796	17 865	90 510	25 971	38 071			
Ago	321 384	15 652	305 732	197 146	17 865	90 721	25 521	38 054			
Sep	318 121	14 904	303 217	194 941	17 827	90 448	27 186	36 569			
Oct	312 785	13 868	298 917	193 773	17 811	87 334	27 186	33 640			
Nov	316 351	14 883	301 467	196 273	16 711	88 483	27 186	33 551			
Dic	315 151	15 611	299 540	194 473	16 644	88 424	27 186	33 098			
16 Ene	301 773	15 079	286 695	186 798	16 641	83 256	26 936	29 623			
Feb	297 578	14 806	282 772	183 141	16 636	82 995	26 936	29 123			

Nota: Las emisiones en euros incluyen históricamente todas las emisiones denominadas en euros o cualquiera de sus denominaciones nacionales.

Las emisiones en dracmas griegas se incorporan a la categoría de 'emisiones en euros' a partir de enero de 2001.

(a) Incluye las entidades oficiales de crédito, hasta su asimilación en junio de 1994 a bancos, por Ley 3/94, de 14 de abril. Desde esa fecha se incluyen en bancos.

21. MERCADO PRIMARIO DE VALORES
B) Instituciones financieras

21.10 Acciones y participaciones en fondos de inversión
Detalle por sectores
Emisiones netas, ofertas públicas de venta y saldos vivos

Millones de euros

	Emisiones netas								Ofertas públicas de venta		Saldos vivos (a precio de mercado)			
	Acciones				Participaciones en fondos de inversión						Acciones cotizadas		Participaciones en fondos de inversión	
	Total	del cual	Cotizadas		No cotizadas		Total	del cual	Total	del cual	Total	del cual	Total	del cual
			Total	OIFM	Total	OIFM								
1	2	3	4	5	6	7	8	9	10	11	12	13	14	
10	7 396	7 306	5 784	5 605	1 612	1 701	-	-	127 477	118 176
11	27 090	26 885	10 526	10 335	16 564	16 550	-	-	132 917	122 130
12	29 350	29 359	19 802	19 802	9 548	9 557	-	-	139 228	128 813
13	24 588	24 625	24 458	24 455	130	170	-	-	195 444	180 315	189 187	8 421
14	8 281	8 370	8 374	8 368	-93	2	-	-	215 747	201 390	231 774	7 299
15	12 207	10 615	12 302	10 598	-112	-	-	-	176 761	162 945	256 725	8 320
14 Sep	-	-	-	-	-1	-	-	-	233 367	219 307	227 897	7 602
Oct	-2	-	6	2	-8	-	-	-	218 832	204 886	229 101	7 408
Nov	4 582	4 586	4 586	4 586	-4	-	-	-	227 780	212 768	232 653	7 506
Dic	-81	2	2	2	-83	-	-	-	215 747	201 390	231 774	7 299
15 Ene	7 487	7 517	7 500	7 500	-30	-	-	-	204 724	189 301	239 988	7 115
Feb	-1	2	2	2	-3	-	-	-	229 746	213 394	248 109	6 958
Mar	1	1	1	1	-	-	-	-	242 571	225 151	255 386	6 693
Abr	1 605	1 607	1 607	1 607	-1	-	-	-	239 723	222 574	259 014	6 391
May	2	3	3	3	-2	-	-	-	234 397	217 741	262 188	6 371
Jun	382	-	395	-	-13	-	-	-	226 407	210 386	257 908	6 769
Jul	53	10	62	10	-9	-	-	-	228 834	213 039	262 385	6 957
Ago	1 619	460	1 629	460	-10	-	-	-	205 697	191 086	257 048	6 920
Sep	-16	1	1	1	-17	-	-	-	185 175	172 107	252 988	7 162
Oct	73	-	88	-	-14	-	-	-	195 376	180 637	260 207	7 323
Nov	67	75	75	75	-8	-	-	-	197 533	182 940	263 007	8 390
Dic	936	940	940	940	-5	-	-	-	176 761	162 945	256 725	8 320
16 Ene	-	-	-	-	-	-	-	-	154 955	142 669	250 917	8 555
Feb	-	-	-	-	-	-	-	-	146 866	135 448

21. MERCADO PRIMARIO DE VALORES
C) Administraciones Públicas

21.11 Valores distintos de acciones, exceptos derivados financieros
Administración central
Detalle por instrumentos. Emisiones netas

Valores nominales

Millones de euros

	Total	A corto plazo				A largo plazo								
		Total	Letras y pagarés del Tesoro	Papel comercial	Valores asumidos	Total	En euros					En monedas distintas del euro		
							Total	Bonos (a)	Obligaciones y notas (b)	Euro-notas	Valores asumidos	Total	Bonos y obligaciones	Euro-notas
1	2	3	4	5	6	7	8	9	10	11	12	13	14	
10	63 228	4 244	4 244	-	-	58 984	59 652	25 858	33 831	-	-36	-668	-67	-601
11	69 927	851	851	-	-	69 076	70 478	41 653	28 825	-	-	-1 402	-	-1 402
12	63 819	-5 995	-5 995	-	-	69 814	72 520	45 564	26 955	-	-	-2 706	-	-2 706
13	91 262	4 561	4 561	-	-	86 701	86 722	61 973	24 749	-	-	-21	-	-21
14	49 627	-11 248	-11 248	-	-	60 875	60 634	-2 416	63 051	-	-	240	-	240
15	50 172	4 509	4 509	-	-	45 662	45 662	-18 586	64 249	-	-	-	-	-
15 E-M	15 720	-581	-581	-	-	16 300	16 300	2 364	13 937	-	-	-	-	-
16 E-M	20 634	1 694	1 694	-	-	18 940	18 940	14 803	4 137	-	-	-	-	-
15 Ene	33	1 395	1 395	-	-	-1 362	-1 362	6 794	-8 156	-	-	-	-	-
Feb	8 013	-885	-885	-	-	8 899	8 899	2 724	6 175	-	-	-	-	-
Mar	7 673	-1 090	-1 090	-	-	8 764	8 764	-7 153	15 917	-	-	-	-	-
Abr	-8 982	64	64	-	-	-9 045	-9 045	-14 813	5 768	-	-	-	-	-
May	8 983	1 361	1 361	-	-	7 621	7 621	5 581	2 041	-	-	-	-	-
Jun	12 522	-643	-643	-	-	13 165	13 165	4 154	9 011	-	-	-	-	-
Jul	-5 877	1 840	1 840	-	-	-7 717	-7 717	-15 330	7 613	-	-	-	-	-
Ago	10 537	1 507	1 507	-	-	9 030	9 030	2 882	6 148	-	-	-	-	-
Sep	13 615	841	841	-	-	12 774	12 774	6 040	6 734	-	-	-	-	-
Oct	-3 767	608	608	-	-	-4 375	-4 375	-9 672	5 297	-	-	-	-	-
Nov	3 871	182	182	-	-	3 688	3 688	-193	3 881	-	-	-	-	-
Dic	3 551	-669	-669	-	-	4 220	4 220	400	3 820	-	-	-	-	-
16 Ene	-2 344	-411	-411	-	-	-1 933	-1 933	6 574	-8 507	-	-	-	-	-
Feb	9 892	2 402	2 402	-	-	7 489	7 489	3 310	4 179	-	-	-	-	-
Mar	13 087	-297	-297	-	-	13 384	13 384	4 919	8 464	-	-	-	-	-

Nota: Las emisiones en euros incluyen históricamente todas las emisiones denominadas en euros o cualquiera de sus denominaciones nacionales.

(a) Incluye deuda desgravable emitida desde 1977 y amortizada en 1991.

(b) Incluye deuda emitida antes de 1977 y deuda perpetua amortizadas o canjeadas en 1998.

21. MERCADO PRIMARIO DE VALORES
C) Administraciones Públicas

21.12 Valores distintos de acciones, excepto derivados financieros
Administración central
Detalle por instrumentos. Saldos vivos

Valores nominales

Millones de euros

	Total	A corto plazo				A largo plazo								
		Total	Letras y pagarés del Tesoro	Papel comercial	Valores asumidos	Total	En euros					En monedas distintas del euro		
							Total	Bonos (a)	Obligaciones y notas (b)	Euro-notas	Valores asumidos	Total	Bonos y obligaciones	Euro-notas
1	2	3	4	5	6	7	8	9	10	11	12	13	14	
10	537 697	89 756	89 756	-	-	447 940	441 543	126 960	314 427	-	156	6 398	-	6 398
11	607 717	90 608	90 608	-	-	517 109	512 020	168 613	343 252	-	156	5 089	-	5 089
12	671 442	84 613	84 613	-	-	586 829	584 540	214 177	370 207	-	156	2 289	-	2 289
13	763 391	89 174	89 174	-	-	674 217	672 112	277 000	394 956	-	156	2 105	-	2 105
14	813 237	77 926	77 926	-	-	735 311	732 747	274 584	458 007	-	156	2 564	-	2 564
15	866 648	82 435	82 435	-	-	784 213	781 370	258 959	522 255	-	156	2 843	-	2 843
14 Oct	802 970	76 949	76 949	-	-	726 021	723 741	274 450	449 134	-	156	2 280	-	2 280
Nov	805 887	77 344	77 344	-	-	728 543	726 043	272 542	453 345	-	156	2 500	-	2 500
Dic	813 237	77 926	77 926	-	-	735 311	732 747	274 584	458 007	-	156	2 564	-	2 564
15 Ene	816 418	79 321	79 321	-	-	737 097	734 346	284 339	449 851	-	156	2 752	-	2 752
Feb	824 449	78 436	78 436	-	-	746 013	743 245	287 062	456 026	-	156	2 769	-	2 769
Mar	832 231	77 345	77 345	-	-	754 886	752 008	279 909	471 943	-	156	2 878	-	2 878
Abr	823 148	77 409	77 409	-	-	745 739	742 963	265 096	477 711	-	156	2 776	-	2 776
May	832 170	78 770	78 770	-	-	753 400	750 584	270 677	479 751	-	156	2 816	-	2 816
Jun	844 651	78 127	78 127	-	-	766 524	763 749	274 830	488 763	-	156	2 775	-	2 775
Jul	838 821	79 967	79 967	-	-	758 854	756 033	259 501	496 376	-	156	2 821	-	2 821
Ago	849 303	81 473	81 473	-	-	767 830	765 063	262 383	502 524	-	156	2 767	-	2 767
Sep	862 921	82 314	82 314	-	-	780 606	777 837	268 423	509 258	-	156	2 769	-	2 769
Oct	859 202	82 922	82 922	-	-	776 280	773 462	258 751	514 554	-	156	2 818	-	2 818
Nov	863 173	83 105	83 105	-	-	780 069	777 150	258 558	518 435	-	156	2 919	-	2 919
Dic	866 648	82 435	82 435	-	-	784 213	781 370	258 959	522 255	-	156	2 843	-	2 843
16 Ene	864 283	82 024	82 024	-	-	782 259	779 438	265 533	513 749	-	156	2 822	-	2 822
Feb	874 207	84 426	84 426	-	-	789 781	786 927	268 842	517 928	-	156	2 854	-	2 854
Mar	887 182	84 130	84 130	-	-	803 052	800 310	273 762	526 392	-	156	2 742	-	2 742

Nota: Las emisiones en euros incluyen históricamente todas las emisiones denominadas en euros o cualquiera de sus denominaciones nacionales.

Véase nota del cuadro 12.9 en que se explica cómo se relacionan los datos de la deuda en valores distintos de acciones de la Administración Central elaborada según la metodología del Protocolo de Déficit Excesivo y los datos de este cuadro.

(a) Incluye deuda desgravable emitida desde 1977 y amortizada en 1991.

(b) Incluye deuda emitida antes de 1977 y deuda perpetua amortizadas o canjeadas en 1998.

21. MERCADO PRIMARIO DE VALORES
C) Administraciones Públicas

Valores nominales

	Total saldo vivo	Vencimientos											
		Hasta el plazo de 1 año			Entre 1 y 2 años			Entre 2 y 3 años	Entre 3 y 4 años	Entre 4 y 5 años	Entre 5 y 10 años	A más de 10 años	Plazo indefinido: perpetua
		Total	Letras, pagares del Tesoro, papel cial y val.asumidos	A medio y largo plazo y euronotas	Total	Letras y pagarés del Tesoro y papel comercial	A medio y largo plazo y euronotas						
1	2	3	4	5	6	7	8	9	10	11	12	13	
05	314 504	57 756	26 907	30 850	39 104	6 387	32 717	21 157	32 159	23 312	88 457	52 559	-
06	309 205	56 062	25 077	30 985	36 587	6 224	30 363	32 536	28 524	24 962	74 356	56 178	-
07	304 103	64 357	32 444	31 912	32 416	-	32 416	29 899	24 962	23 596	86 948	41 925	-
08	354 739	84 549	52 074	32 475	35 713	-	35 713	41 941	25 386	28 246	87 650	51 253	-
09	473 897	121 206	85 513	35 693	46 517	-	46 517	49 455	39 198	41 075	101 941	74 505	-
10	537 697	129 101	82 475	46 626	57 547	7 281	50 265	59 965	41 205	34 948	117 786	97 146	-
11	607 717	134 601	84 711	49 890	72 020	5 897	66 123	67 582	39 508	43 583	137 870	112 553	-
12	671 442	144 086	77 993	66 093	83 604	6 620	76 983	80 863	65 798	46 863	139 555	110 674	-
12 //	631 481	131 887	65 809	66 078	76 335	6 634	69 700	81 146	53 926	36 600	142 281	109 306	-
12 ///	646 821	141 712	73 658	68 054	75 610	5 706	69 904	86 138	46 947	56 718	130 387	109 309	-
12 IV	671 442	144 086	77 993	66 093	83 604	6 620	76 983	80 863	65 798	46 863	139 555	110 674	-
13 /	706 941	152 690	80 752	71 938	86 665	6 941	79 725	91 138	67 612	41 420	154 002	113 412	-
13 //	743 528	159 874	89 000	70 874	103 681	-	103 681	84 783	63 256	46 874	159 344	125 716	-
13 ///	752 074	160 891	90 987	69 904	107 466	-	107 466	84 921	69 183	47 507	147 855	134 251	-
13 IV	763 391	168 611	89 174	79 437	99 534	-	99 534	92 009	55 943	64 035	158 436	124 824	-
14 /	784 384	164 700	82 521	82 178	97 696	-	97 696	94 049	66 112	44 143	186 220	131 464	-
14 //	802 855	176 177	74 640	101 538	83 607	-	83 607	93 154	50 057	65 925	199 266	134 668	-
14 ///	812 169	181 847	77 129	104 719	85 969	-	85 969	94 095	54 133	64 457	186 682	144 986	-
14 IV	813 237	173 846	77 926	95 920	92 331	-	92 331	81 747	65 031	71 450	201 946	126 887	-
15 /	832 232	162 028	77 345	84 683	95 966	-	95 966	87 235	44 192	88 282	195 766	158 763	-
15 //	844 651	164 438	78 127	86 311	94 980	-	94 980	73 430	65 925	94 690	194 973	156 215	-
15 ///	862 921	170 927	82 314	88 613	94 633	-	94 633	80 620	67 756	82 399	213 714	152 872	-
15 IV	866 648	176 587	82 435	94 151	91 545	-	91 545	83 811	75 759	77 237	221 261	140 449	-
16 /	887 182	180 328	84 130	96 198	91 941	-	91 941	69 935	95 552	61 859	225 184	162 383	-

Millones de euros

21. MERCADO PRIMARIO DE VALORES
C) Administraciones Públicas

21.14 Valores distintos de acciones, excepto derivados financieros
Administración central
Vida media

Años

	Total	A corto plazo				A largo plazo						
		Total	Letras y pagarés del Tesoro	Papel comercial	Valores asumidos	Total	En euros			En monedas distintas del euro		
							Emitidos por la Adción. Central			Valores asumidos	Emitidos por la Adción. Central	
							Bonos y obligaciones	Euronotas	Bonos y obligaciones		Euronotas	
1	2	3	4	5	6	7	8	9	10	11		
05	6,61	0,69	0,69	-	7,31	7,38	-	5,59	-	1,69	6,10	
06	6,69	0,71	0,71	-	7,36	7,41	-	6,27	-	1,65	5,32	
07	6,82	0,50	0,50	-	7,58	7,64	-	5,58	-	0,65	4,59	
08	6,58	0,53	0,53	-	7,62	7,69	-	10,19	-	1,50	3,59	
09	6,44	0,42	0,42	-	7,77	7,85	-	12,23	-	0,50	3,11	
10	6,62	0,53	0,53	-	7,84	7,91	-	13,93	-	-	2,94	
11	6,42	0,48	0,48	-	7,46	7,51	-	12,93	-	-	2,71	
12	5,88	0,51	0,51	-	6,66	6,67	-	11,92	-	-	4,09	
12 //	6,21	0,52	0,52	-	6,95	6,98	-	12,43	-	-	2,65	
12 ///	6,01	0,51	0,51	-	6,78	6,79	-	12,18	-	-	4,46	
12 IV	5,88	0,51	0,51	-	6,66	6,67	-	11,92	-	-	4,09	
13 /	5,84	0,52	0,52	-	6,59	6,60	-	11,68	-	-	4,17	
13 //	5,71	0,49	0,49	-	6,43	6,42	-	11,43	-	-	6,61	
13 ///	5,66	0,44	0,44	-	6,38	6,38	-	11,18	-	-	6,42	
13 IV	5,62	0,41	0,41	-	6,31	6,31	-	10,92	-	-	6,17	
14 /	5,82	0,40	0,40	-	6,46	6,46	-	10,68	-	-	5,93	
14 //	5,90	0,45	0,45	-	6,46	6,46	-	10,43	-	-	5,71	
14 ///	5,92	0,45	0,45	-	6,49	6,49	-	10,18	-	-	5,38	
14 IV	5,96	0,43	0,43	-	6,55	6,54	-	9,92	-	-	7,46	
15 /	6,25	0,45	0,45	-	6,84	6,84	-	9,68	-	-	7,18	
15 //	6,25	0,46	0,46	-	6,84	6,84	-	9,43	-	-	6,97	
15 ///	6,23	0,48	0,48	-	6,84	6,84	-	9,18	-	-	6,69	
15 IV	6,31	0,42	0,42	-	6,93	6,93	-	8,92	-	-	6,43	
16 /	6,24	0,43	0,43	-	6,85	6,85	-	8,67	-	-	6,15	

Nota: Las emisiones en euros incluyen históricamente todas las emisiones denominadas en euros o cualquiera de sus denominaciones nacionales.

(a) Sin incluir euronotas y papel comercial hasta el primer trimestre de 1996.

21. MERCADO PRIMARIO DE VALORES
C) Administraciones Públicas

21.15 Valores distintos de acciones emitidos en euros, excepto derivados financieros. Administración central
Emisiones netas, emisiones brutas y amortizaciones

Valores nominales

Millones de euros

	A corto plazo Letras, pagarés del Tesoro, papel comercial y valores asumidos			A largo plazo											
	Emisio- nes netas	Emisio- nes brutas	Amortiza- ciones	Del cual											
				Total			Bonos (a)			Obligaciones y notas (b)			Valores asumidos		
				Emisio- nes netas	Emisio- nes brutas	Amortiza- ciones	Emisio- nes netas	Emisio- nes brutas	Amortiza- ciones	Emisio- nes netas	Emisio- nes brutas	Amortiza- ciones	Emisio- nes netas	Emisio- nes brutas	Amortiza- ciones
1	2	3	4	5	6	7	8	9	10	11	12	13	14	15	
10	4 244	114 660	110 417	59 652	94 963	35 311	25 858	43 921	18 063	33 831	51 042	17 212	-36	-	36
11	851	101 843	100 992	70 478	116 067	45 589	41 653	57 656	16 003	28 825	58 411	29 587	-	-	-
12	-5 995	99 499	105 494	72 520	119 705	47 185	45 564	77 929	32 364	26 955	41 776	14 821	-	-	-
13	4 561	109 163	104 602	86 722	151 649	64 928	61 973	97 665	35 692	24 749	53 984	29 236	-	-	-
14	-11 248	99 396	110 645	60 634	143 734	83 099	-2 416	64 288	66 704	63 051	79 446	16 395	-	-	-
15	4 509	97 871	93 362	45 662	142 723	97 060	-18 586	57 498	76 085	64 249	85 225	20 976	-	-	-
15 E-M	-581	23 907	24 488	16 300	49 317	33 016	2 364	14 404	12 040	13 937	34 912	20 976	-	-	-
16 E-M	1 694	27 042	25 348	18 940	39 579	20 639	14 803	14 803	-	4 137	24 776	20 639	-	-	-
15 Ene	1 395	8 488	7 093	-1 362	19 614	20 976	6 794	6 794	-	-8 156	12 820	20 976	-	-	-
Feb	-885	8 005	8 891	8 899	8 899	-	2 724	2 724	-	6 175	6 175	-	-	-	-
Mar	-1 090	7 414	8 504	8 764	20 804	12 040	-7 153	4 887	12 040	15 917	15 917	-	-	-	-
Abr	64	7 500	7 436	-9 045	9 800	18 846	-14 813	4 033	18 846	5 768	5 768	-	-	-	-
May	1 361	9 240	7 879	7 621	10 200	2 579	5 581	8 160	2 579	2 041	2 041	-	-	-	-
Jun	-643	8 150	8 793	13 165	16 243	3 078	4 154	7 232	3 078	9 011	9 011	-	-	-	-
Jul	1 840	11 033	9 194	-7 717	11 919	19 636	-15 330	4 306	19 636	7 613	7 613	-	-	-	-
Ago	1 507	9 416	7 910	9 030	9 030	-	2 882	2 882	-	6 148	6 148	-	-	-	-
Sep	841	8 259	7 417	12 774	12 774	-	6 040	6 040	-	6 734	6 734	-	-	-	-
Oct	608	6 713	6 105	-4 375	10 195	14 570	-9 672	4 898	14 570	5 297	5 297	-	-	-	-
Nov	182	6 981	6 798	3 688	7 274	3 586	-193	3 393	3 586	3 881	3 881	-	-	-	-
Dic	-669	6 674	7 343	4 220	5 970	1 750	400	2 150	1 750	3 820	3 820	-	-	-	-
16 Ene	-411	7 451	7 863	-1 933	18 706	20 639	6 574	6 574	-	-8 507	12 132	20 639	-	-	-
Feb	2 402	11 036	8 634	7 489	7 489	-	3 310	3 310	-	4 179	4 179	-	-	-	-
Mar	-297	8 555	8 852	13 384	13 384	-	4 919	4 919	-	8 464	8 464	-	-	-	-

Nota: Las emisiones en euros incluyen históricamente todas las emisiones denominadas en euros o cualquiera de sus denominaciones nacionales.

(a) Incluye deuda desgravable emitida desde 1977 y amortizada en 1991.

(b) Incluye deuda emitida antes de 1977 y deuda perpetua amortizadas o canjeadas en 1998.

21. MERCADO PRIMARIO DE VALORES
C) Administraciones Públicas

21.16 Valores distintos de acciones, excepto derivados financieros
Administración central
Tipos de interés a la emisión: subastas

Porcentajes

	A largo plazo										A corto plazo					
	Bonos a 3 años		Bonos a 5 años		Obligaciones a 10 años		Obligaciones a 15 años		Obligaciones a 30 años		Letras del Tesoro a 6 meses		Letras del Tesoro a 1 año		Letras del Tesoro a 18 meses	
	Tipo medio ponderado	Tipo marginal	Tipo medio ponderado	Tipo marginal	Tipo medio ponderado	Tipo marginal	Tipo medio ponderado	Tipo marginal	Tipo medio ponderado	Tipo marginal	Tipo medio ponderado	Tipo marginal	Tipo medio ponderado	Tipo marginal	Tipo medio ponderado	Tipo marginal
1	2	3	4	5	6	7	8	9	10	11	12	13	14	15	16	
10	2,75	2,79	3,23	3,27	4,49	4,51	4,94	4,96	5,09	5,11	1,19	1,24	1,74	1,80	2,11	2,17
11	4,06	4,10	4,61	4,64	5,51	5,55	5,97	5,99	5,95	5,96	2,37	2,42	3,23	3,30	3,58	3,64
12	3,86	3,93	4,74	4,79	5,67	5,72	-	-	6,11	6,15	1,91	1,98	2,84	2,93	3,12	3,22
13	2,45	2,48	3,40	3,43	4,74	4,76	5,18	5,19	5,45	5,46	0,74	0,77	1,22	1,25	1,69	1,79
14	0,99	1,01	1,51	1,53	2,72	2,74	3,59	3,62	3,77	3,79	0,26	0,27	0,42	0,43	-	-
15	0,33	0,35	0,76	0,78	1,74	1,75	2,13	2,15	2,75	2,76	0,01	0,02	0,07	0,08	-	-
14 Oct	-	-	0,29	0,29	2,20	2,23	2,84	2,91	-	-	0,18	0,19	0,29	0,30	-	-
Nov	0,64	0,68	1,06	1,08	2,12	2,15	-	-	3,46	3,47	0,21	0,22	0,31	0,32	-	-
Dic	0,58	0,60	0,88	0,90	1,73	1,75	-	-	-	-	0,28	0,28	0,36	0,37	-	-
15 Ene	0,56	0,58	0,85	0,87	1,66	1,66	2,27	2,28	2,70	2,71	0,10	0,12	0,21	0,22	-	-
Feb	0,39	0,41	0,15	0,19	1,62	1,63	1,91	1,94	2,50	2,51	0,09	0,09	0,19	0,20	-	-
Mar	0,18	0,20	0,39	0,40	1,02	1,05	1,98	1,98	-	-	0,04	0,04	0,07	0,07	-	-
Abr	0,13	0,16	0,54	0,55	1,28	1,29	1,65	1,66	2,07	2,08	-0,00	0,00	0,01	0,01	-	-
May	0,25	0,27	0,64	0,66	1,88	1,89	2,31	2,33	-	-	-0,00	0,00	0,02	0,02	-	-
Jun	0,66	0,67	1,28	1,31	2,35	2,38	-	-	-	-	0,13	0,14	0,25	0,27	-	-
Jul	0,40	0,41	1,29	1,31	2,10	2,11	2,63	2,64	3,18	3,19	0,02	0,03	0,11	0,12	-	-
Ago	0,34	0,35	0,92	0,94	1,92	1,94	-	-	-	-	-0,01	-0,00	0,02	0,03	-	-
Sep	0,40	0,41	1,02	1,03	2,15	2,16	-	-	3,22	3,23	0,00	0,00	0,05	0,05	-	-
Oct	0,26	0,27	0,88	0,88	1,77	1,78	2,30	2,31	-	-	-0,01	-0,00	0,02	0,02	-	-
Nov	0,12	0,13	0,57	0,58	1,75	1,75	-	-	2,88	2,90	-0,10	-0,09	-0,05	-0,05	-	-
Dic	-	-	0,66	0,67	1,35	1,37	2,01	2,02	2,72	2,74	-0,07	-0,06	-0,02	-0,02	-	-
16 Ene	0,29	0,30	0,66	0,67	-	-	2,31	2,33	-	-	-0,11	-0,10	-0,06	-0,06	-	-
Feb	0,25	0,26	0,61	0,61	1,78	1,79	-	-	-	-	-0,06	-0,05	0,00	0,00	-	-
Mar	0,11	0,12	0,69	0,70	1,48	1,50	2,06	2,06	2,95	2,95	-0,12	-0,11	-0,07	-0,06	-	-

21. MERCADO PRIMARIO DE VALORES
C) Administraciones Públicas

21.17 Valores distintos de acciones, excepto derivados financieros
Comunidades autónomas y Corporaciones locales
Detalle por instrumentos. Emisiones netas

Valores nominales

Millones de euros

	Comunidades autónomas							Corporaciones locales				
	Total	A corto plazo			A largo plazo			Total	A corto plazo	A largo plazo		
		Total	En euros	En monedas distintas del euro	Total	En euros	En monedas distintas del euro			Total	En euros	En monedas distintas del euro
1	2	3	4	5	6	7	8	9	10	11	12	
10	13 437	85	619	-534	13 352	13 127	225	-114	-	-114	-114	-
11	8 083	5 566	5 743	-177	2 517	2 886	-370	-421	-	-421	-421	-
12	-82	-3 910	-3 909	-1	3 828	4 217	-389	-374	-	-374	-374	-
13	-5 496	-2 494	-2 494	-	-3 001	-2 642	-359	-131	-	-131	-131	-
14	-2 298	-1 121	-1 121	-	-1 178	-462	-716	-240	-	-240	-240	-
15	-6 788	15	15	-	-6 803	-6 416	-386	-	-	-	-	-
15 E-M	513	-1	-1	-	514	514	-	-	-	-	-	-
16 E-M	-631	28	28	-	-660	-523	-137	-	-	-	-	-
15 Ene	-32	-16	-16	-	-16	-16	-	-	-	-	-	-
Feb	1 373	3	3	-	1 370	1 370	-	-	-	-	-	-
Mar	-828	12	12	-	-840	-840	-	-	-	-	-	-
Abr	-1 444	15	15	-	-1 459	-1 459	-	-	-	-	-	-
May	534	24	24	-	510	510	-	-	-	-	-	-
Jun	-2 120	-28	-28	-	-2 092	-2 092	-	-	-	-	-	-
Jul	-2 741	1	1	-	-2 742	-2 458	-284	-	-	-	-	-
Ago	-30	-29	-29	-	-2	-2	-	-	-	-	-	-
Sep	-1 448	13	13	-	-1 460	-1 415	-46	-	-	-	-	-
Oct	-71	-	-	-	-71	-60	-11	-	-	-	-	-
Nov	65	31	31	-	35	80	-46	-	-	-	-	-
Dic	-48	-12	-12	-	-36	-36	-	-	-	-	-	-
16 Ene	-432	-17	-17	-	-416	-416	-	-	-	-	-	-
Feb	-476	30	30	-	-506	-506	-	-	-	-	-	-
Mar	277	15	15	-	262	399	-137	-	-	-	-	-

Nota: Las emisiones en euros incluyen históricamente todas las emisiones denominadas en euros o cualquiera de sus denominaciones nacionales.

21. MERCADO PRIMARIO DE VALORES
C) Administraciones Públicas

21.18 Valores distintos de acciones, excepto derivados financieros
Comunidades autónomas y Corporaciones locales
Detalle por instrumentos. Saldos vivos

Valores nominales

Millones de euros

	Comunidades autónomas							Corporaciones locales				
	Total	A corto plazo			A largo plazo			Total	A corto plazo	A largo plazo		
		Total	En euros	En monedas distintas del euro	Total	En euros	En monedas distintas del euro			Total	En euros	En monedas distintas del euro
1	2	3	4	5	6	7	8	9	10	11	12	
10	55 483	2 228	2 047	181	53 255	50 178	3 077	2 326	-	2 326	2 326	-
11	63 682	7 790	7 790	-	55 892	53 064	2 828	1 904	-	1 904	1 904	-
12	63 771	3 881	3 881	-	59 890	57 509	2 381	1 530	-	1 530	1 530	-
13	58 147	1 387	1 387	-	56 760	54 867	1 893	1 398	-	1 398	1 398	-
14	55 943	266	266	-	55 676	54 405	1 272	1 158	-	1 158	1 158	-
15	49 265	281	281	-	48 984	47 988	996	1 158	-	1 158	1 158	-
14 Oct	56 742	259	259	-	56 483	55 124	1 359	1 258	-	1 258	1 258	-
Nov	56 319	265	265	-	56 054	54 799	1 255	1 258	-	1 258	1 258	-
Dic	55 943	266	266	-	55 676	54 405	1 272	1 158	-	1 158	1 158	-
15 Ene	56 022	251	251	-	55 771	54 389	1 383	1 158	-	1 158	1 158	-
Feb	57 393	254	254	-	57 140	55 759	1 381	1 158	-	1 158	1 158	-
Mar	56 606	265	265	-	56 340	54 919	1 422	1 158	-	1 158	1 158	-
Abr	55 138	280	280	-	54 858	53 460	1 398	1 158	-	1 158	1 158	-
May	55 686	304	304	-	55 382	53 970	1 412	1 158	-	1 158	1 158	-
Jun	53 548	276	276	-	53 272	51 878	1 394	1 158	-	1 158	1 158	-
Jul	50 804	277	277	-	50 526	49 420	1 106	1 158	-	1 158	1 158	-
Ago	50 749	249	249	-	50 500	49 418	1 082	1 158	-	1 158	1 158	-
Sep	49 299	261	261	-	49 038	48 004	1 034	1 158	-	1 158	1 158	-
Oct	49 246	262	262	-	48 984	47 944	1 041	1 158	-	1 158	1 158	-
Nov	49 341	292	292	-	49 049	48 024	1 024	1 158	-	1 158	1 158	-
Dic	49 265	281	281	-	48 984	47 988	996	1 158	-	1 158	1 158	-
16 Ene	48 823	264	264	-	48 559	47 573	986	1 158	-	1 158	1 158	-
Feb	48 369	294	294	-	48 075	47 067	1 008	1 158	-	1 158	1 158	-
Mar	48 617	309	309	-	48 308	47 466	843	1 158	-	1 158	1 158	-

Nota: Las emisiones en euros incluyen históricamente todas las emisiones denominadas en euros o cualquiera de sus denominaciones nacionales.

Véanse las notas de los cuadros 13.7 y 14.7 en que se explica cómo se relacionan los datos de la deuda en valores distintos de acciones de las comunidades autónomas y corporaciones locales elaborada según la metodología del Protocolo de Déficit Excesivo y los datos de este cuadro.

21. MERCADO PRIMARIO DE VALORES
C) Administraciones Públicas

21.19 Valores distintos de acciones emitidos en euros, excepto derivados financieros. Comunidades autónomas y Corporaciones locales
Emisiones netas, emisiones brutas y amortizaciones

Valores nominales

Millones de euros

	Comunidades autónomas						Corporaciones locales			
	A corto plazo			A largo plazo			A corto plazo		A largo plazo	
	Emisiones netas	Emisiones brutas	Amortizaciones	Emisiones netas	Emisiones brutas	Amortizaciones	Emisiones netas	Emisiones brutas	Amortizaciones	
1	2	3	4	5	6	7	8	9	10	
10	619	4 988	4 369	13 127	18 223	5 096	-	-114	-	114
11	5 743	11 046	5 304	2 886	11 000	8 113	-	-421	-	421
12	-3 909	6 481	10 390	4 217	9 499	5 282	-	-374	21	396
13	-2 494	2 502	4 996	-2 642	8 274	10 917	-	-131	24	156
14	-1 121	340	1 460	-462	9 224	9 686	-	-240	53	293
15	15	424	410	-6 416	3 621	10 038	-	-	-	-
15 E-M	-1	97	97	514	2 184	1 670	-	-	-	-
16 E-M	28	114	85	-523	675	1 198	-	-	-	-
15 Ene	-16	16	32	-16	34	50	-	-	-	-
Feb	3	41	37	1 370	1 400	30	-	-	-	-
Mar	12	40	28	-840	750	1 590	-	-	-	-
Abr	15	42	28	-1 459	559	2 018	-	-	-	-
May	24	53	29	510	510	-	-	-	-	-
Jun	-28	14	42	-2 092	168	2 260	-	-	-	-
Jul	1	29	28	-2 458	-	2 458	-	-	-	-
Ago	-29	17	46	-2	-	2	-	-	-	-
Sep	13	62	50	-1 415	-	1 415	-	-	-	-
Oct	-	38	38	-60	-	60	-	-	-	-
Nov	31	51	20	80	200	120	-	-	-	-
Dic	-12	21	33	-36	-	36	-	-	-	-
16 Ene	-17	27	43	-416	-	416	-	-	-	-
Feb	30	53	23	-506	150	656	-	-	-	-
Mar	15	34	19	399	525	126	-	-	-	-

Nota: Las emisiones en euros incluyen históricamente todas las emisiones denominadas en euros o cualquiera de sus denominaciones nacionales.

21. MERCADO PRIMARIO DE VALORES
D) Sociedades no financieras

21.20 Valores distintos de acciones, excepto derivados financieros
Detalle por instrumentos
Emisiones netas y saldos vivos

Valores nominales

Millones de euros

	Emisiones netas									Saldos vivos			
	Total	A corto plazo			A largo plazo					Total	En euros		En monedas distintas del euro
		Total	Emisiones brutas	Amortizaciones	Total	En euros			En monedas distintas del euro		A corto plazo	A largo plazo	
						Total	Emisiones brutas	Amortizaciones					
1	2	3	4	5	6	7	8	9	10	11	12	13	
10	-747	-1 566	3 401	4 967	819	732	2 360	1 628	86	13 855	681	12 792	383
11	561	236	1 167	932	325	507	1 025	519	-181	14 438	916	13 298	223
12	3 134	-217	2 964	3 181	3 351	3 372	4 512	1 140	-20	17 322	699	16 443	180
13	3 652	707	2 836	2 129	2 945	2 949	4 849	1 901	-4	20 086	1 406	18 542	138
14	676	679	3 740	3 061	-3	-295	6 300	6 594	292	20 775	2 085	18 247	443
15	4 767	-605	2 192	2 797	5 372	5 238	8 376	3 138	134	25 590	1 479	23 485	626
14 Oct	-984	-27	193	220	-957	-958	41	999	1	21 637	2 405	18 793	439
Nov	-83	-184	173	358	101	100	100	-	1	21 548	2 221	18 893	434
Dic	-783	-136	136	271	-647	-646	80	726	-1	20 775	2 085	18 247	443
15 Ene	1 540	-47	217	264	1 587	1 588	1 644	56	-1	22 350	2 038	19 835	477
Feb	30	-53	189	241	82	86	630	544	-3	22 381	1 985	19 921	475
Mar	1 109	-20	242	263	1 129	887	937	50	242	23 511	1 965	20 808	737
Abr	-514	-87	219	306	-427	-424	500	924	-4	22 967	1 878	20 384	705
May	299	-27	258	284	326	142	381	238	183	23 276	1 851	20 526	898
Jun	1 018	-82	187	269	1 100	1 102	1 333	231	-2	24 278	1 769	21 628	880
Jul	101	-32	207	238	133	127	627	500	6	24 395	1 738	21 755	902
Ago	-69	-62	67	129	-7	-	-	-	-7	24 310	1 676	21 755	879
Sep	524	-88	149	236	612	615	615	-	-3	24 836	1 588	22 370	878
Oct	-124	-33	160	193	-91	-80	350	430	-11	24 727	1 555	22 290	881
Nov	957	-45	113	158	1 002	1 024	1 030	6	-22	25 717	1 511	23 314	892
Dic	-105	-31	184	215	-74	171	329	158	-244	25 590	1 479	23 485	626
16 Ene	-93	-57	194	251	-36	-35	15	50	-1	25 494	1 423	23 450	622
Feb	-177	-17	220	237	-160	-160	220	380	-	25 330	1 406	23 290	634
Mar	-524	6	194	188	-530	-530	40	570	-	24 780	1 412	22 760	608

Nota: Las emisiones en euros incluyen históricamente todas las emisiones denominadas en euros o cualquiera de sus denominaciones nacionales.

21. MERCADO PRIMARIO DE VALORES
E) Resto del mundo

21.21 Valores distintos de acciones, excepto derivados financieros
Detalle por sectores
Emisiones netas, emisiones brutas, amortizaciones y saldos vivos
Millones de euros

		Filiales de empresas españolas residentes en el resto del mundo								No residentes Emisiones en España			
		Filiales de Instituciones financieras				Filiales de sociedades no financieras							
		Emisiones netas	Emisiones brutas	Amortiza- ciones	Saldos vivos	Emisiones netas	Emisiones brutas	Amortiza- ciones	Saldos vivos	Emisiones netas	Emisiones brutas	Amortiza- ciones	Saldos vivos
		1	2	3	4	5	6	7	8	9	10	11	12
10	P	-10 661	162 004	172 665	50 775	929	28 336	27 408	33 076	-3	-	3	1 291
11	P	-19 778	79 343	99 121	31 111	724	28 858	28 134	34 006	-3	-	3	1 288
12	P	-1 209	18 422	19 631	29 449	2 350	30 974	28 625	36 252	-207	-	207	1 081
13	P	2 368	8 071	5 703	30 621	9 570	40 409	30 839	45 246	-139	-	139	942
14	P	5 887	10 004	4 117	39 479	6 652	31 722	25 070	52 975	-123	-	123	819
15	P	8 351	15 422	7 071	50 804	9 064	40 411	31 347	62 792	-192	42	234	628
14	Oct	100	170	70	38 466	-1 268	2 228	3 496	52 093	-	-	-	940
	Nov	-319	200	520	38 157	1 482	3 252	1 770	53 524	-120	-	120	820
	Dic	624	825	201	39 479	-751	2 771	3 522	52 975	-1	-	1	819
15	Ene	670	1 015	345	42 324	2 097	3 897	1 800	55 905	-	-	-	819
	Feb	14	100	86	42 470	984	2 109	1 125	56 872	-	-	-	819
	Mar	1 075	1 254	179	44 817	2 300	4 829	2 530	59 537	-1	-	1	819
	Abr	2 335	3 092	757	45 901	1 812	3 935	2 122	60 976	-	-	-	819
	May	397	538	141	46 954	1 225	3 540	2 315	62 389	-	-	-	819
	Jun	2 900	3 090	190	49 220	-726	3 212	3 938	61 451	-	-	-	819
	Jul	708	1 480	773	50 493	1 432	4 098	2 665	63 003	-	-	-	819
	Ago	31	479	449	49 649	-195	2 255	2 450	62 438	-	-	-	819
	Sep	526	1 708	1 182	50 114	-878	2 837	3 715	61 449	-	-	-	819
	Oct	370	1 872	1 502	51 116	743	3 218	2 475	62 453	42	42	-	861
	Nov	-336	156	492	52 198	1 428	4 222	2 793	64 359	-120	-	120	740
	Dic	-338	638	976	50 804	-1 158	2 261	3 419	62 792	-113	-	113	628
16	Ene	-50	1 676	1 726	50 520	1 024	3 596	2 572	63 696	-	-	-	628
	Feb	259	718	459	50 863	-665	2 780	3 445	63 074	-	-	-	628
	Mar	-1 088	571	1 659	48 434	508	2 698	2 190	63 206	-	-	-	628

21. MERCADO PRIMARIO DE VALORES
F) Zona del euro

21.22 Valores distintos de acciones, excepto derivados financieros
Detalle por sectores y subsectores. Emisiones netas
Millones de euros

Fuente: BCE

Millones de euros

		En euros							En monedas distintas del euro		
		Total	Instituciones financieras		Administraciones públicas			Sociedades no financieras	Total	del cual	
			Total	Monetarias	No monetarias	Total	Administración central	Otras administracio- nes públicas		Administra- ción central	
		1	2	3	4	5	6	7	8	9	10
10		490 947	-18	-28 639	28 621	447 690	389 855	57 834	43 276	50 445	-7 829
11		564 445	212 491	277 775	-65 284	313 015	264 948	48 067	38 939	49 715	13 220
12		179 965	-100 952	-75 159	-25 792	178 998	144 168	34 831	101 918	77 614	10 405
13		-258 709	-615 406	-466 541	-148 866	292 680	294 700	-2 021	64 018	20 978	-8 421
14		-278 931	-511 350	-421 811	-89 539	205 685	192 576	13 109	26 734	170 819	12 793
15		-185 942	-369 604	-328 385	-41 220	130 506	141 759	-11 253	53 157	143 559	-16 343
15	E-E	34 486	7 246	9 281	-2 035	22 487	34 183	-11 696	4 753	64 621	-2 044
16	E-E	-3 235	-38 562	-23 288	-15 273	35 231	42 943	-7 711	95	14 460	3 271
14	Nov	31 909	-15 098	-22 719	7 622	42 743	38 802	3 941	4 264	1 035	1 498
	Dic	-156 650	-101 404	-44 509	-56 895	-45 724	-46 371	647	-9 521	-8 094	-3 041
15	Ene	34 486	7 246	9 281	-2 035	22 487	34 183	-11 696	4 753	64 621	-2 044
	Feb	14 993	-35 326	-31 871	-3 456	37 306	33 222	4 084	13 014	20 382	-2 328
	Mar	1 714	-52 409	-40 168	-12 241	45 603	48 047	-2 443	8 520	59 795	-21
	Abr	-26 662	-19 353	-14 248	-5 105	-20 387	-14 604	-5 783	13 078	-13 473	-2 537
	May	36 206	-22 612	-21 284	-1 327	59 932	63 319	-3 387	-1 114	13 718	7 535
	Jun	-91 783	-92 265	-63 923	-28 342	7 840	13 563	-5 723	-7 358	21 138	-5 252
	Jul	-74 612	-27 350	-26 504	-847	-56 062	-50 448	-5 614	8 800	22 910	4 826
	Ago	-2 949	-17 839	-12 930	-4 909	11 827	5 706	6 121	3 063	-20 861	-1 028
	Sep	53 771	8 471	-31 562	40 033	40 065	42 295	-2 230	5 235	3 643	99
	Oct	1 491	-7 449	-8 551	1 101	8 744	8 215	529	197	28 060	-7 504
	Nov	28 316	-12 725	2 993	-15 719	35 223	25 585	9 638	5 818	-12 967	-1 360
	Dic	-160 914	-97 992	-89 618	-8 374	-62 073	-67 324	5 251	-849	-43 408	-6 727
16	Ene	-3 235	-38 562	-23 288	-15 273	35 231	42 943	-7 711	95	14 460	3 271

Nota: Las emisiones en euros incluyen históricamente todas las emisiones denominadas en euros o cualquiera de sus denominaciones nacionales.

Las emisiones en dracmas griegas se incorporan a la categoría de 'emisiones en euros' a partir de enero de 2001.

Los importes correspondientes a España incluidos en el agregado zona del euro figuran en las columnas 1 a 9 del cuadro 21.1.

21. MERCADO PRIMARIO DE VALORES
F) Zona del euro

21.23 Valores distintos de acciones, excepto derivados financieros
Detalle por sectores y subsectores. Saldos vivos

Fuente: BCE

Millones de euros

	En euros							En monedas distintas del euro		
	Total	Instituciones financieras			Administraciones públicas			Sociedades no financieras	Total	del cual
		Total	Monetarias	No monetarias	Total	Administración central	Otras administraciones públicas			
1	2	3	4	5	6	7	8	9	10	
10	14 045 658	7 003 000	4 309 766	2 693 234	6 336 938	5 840 355	496 583	705 720	1 724 576	95 305
11	14 615 069	7 246 926	4 588 999	2 657 927	6 650 716	6 105 864	544 853	717 427	1 807 212	111 286
12	14 694 805	7 138 808	4 487 730	2 651 079	6 748 728	6 146 757	601 970	807 269	1 875 294	119 053
13	14 443 752	6 545 744	4 013 416	2 532 329	7 079 648	6 473 987	605 661	818 359	1 901 906	108 897
14	14 241 508	6 098 020	3 604 206	2 493 814	7 297 835	6 679 066	618 769	845 653	2 192 264	131 618
15	13 993 305	5 658 423	3 264 936	2 393 488	7 435 081	6 827 789	607 292	899 800	2 437 511	130 004
14 Ago	14 423 850	6 284 036	3 768 911	2 515 125	7 293 801	6 676 714	617 087	846 014	2 091 018	127 250
Sep	14 380 827	6 236 068	3 740 102	2 495 966	7 298 972	6 676 744	622 228	845 787	2 151 035	135 508
Oct	14 306 804	6 155 702	3 648 605	2 507 097	7 300 762	6 686 581	614 180	850 341	2 158 484	131 780
Nov	14 338 254	6 140 603	3 625 935	2 514 668	7 343 559	6 725 437	618 122	854 092	2 155 622	132 986
Dic	14 241 508	6 098 020	3 604 206	2 493 814	7 297 835	6 679 066	618 769	845 653	2 192 264	131 618
15 Ene	14 277 069	6 098 583	3 613 510	2 485 073	7 326 757	6 719 683	607 074	851 729	2 342 765	141 842
Feb	14 298 751	6 069 922	3 582 144	2 487 778	7 364 062	6 752 905	611 157	864 767	2 376 014	140 091
Mar	14 302 278	6 017 870	3 542 278	2 475 592	7 409 642	6 800 932	608 711	874 766	2 477 381	143 082
Abr	14 271 198	5 995 048	3 525 377	2 469 671	7 389 225	6 786 339	602 887	886 925	2 427 318	137 888
May	14 304 468	5 969 497	3 501 153	2 468 344	7 449 173	6 849 674	599 500	885 797	2 459 339	146 739
Jun	14 211 375	5 876 098	3 436 500	2 439 598	7 456 841	6 863 240	593 601	878 435	2 464 918	140 321
Jul	14 136 719	5 848 324	3 406 981	2 441 343	7 401 302	6 813 317	587 985	887 093	2 502 884	146 559
Ago	14 133 354	5 830 178	3 393 742	2 436 436	7 413 029	6 818 922	594 107	890 147	2 451 031	143 625
Sep	14 155 527	5 807 066	3 361 519	2 445 547	7 453 085	6 861 209	591 876	895 375	2 430 392	143 657
Oct	14 157 673	5 800 142	3 353 568	2 446 574	7 461 833	6 869 428	592 405	895 699	2 512 823	137 596
Nov	14 185 377	5 786 810	3 355 966	2 430 844	7 497 060	6 895 017	602 043	901 507	2 541 850	139 021
Dic	13 993 305	5 658 423	3 264 936	2 393 488	7 435 081	6 827 789	607 292	899 800	2 437 511	130 004
16 Ene	13 988 731	5 618 068	3 239 977	2 378 091	7 470 749	6 870 731	600 018	899 914	2 434 152	132 632

Nota: Las emisiones en euros incluyen históricamente todas las emisiones denominadas en euros o cualquiera de sus denominaciones nacionales.

Las emisiones en dracmas griegas se incorporan a la categoría de 'emisiones en euros' a partir de enero de 2001.

Los importes correspondientes a España incluidos en el agregado zona del euro figuran en las columnas 1 a 9 del cuadro 21.2.

CAPÍTULO 22 MERCADOS SECUNDARIOS DE VALORES

22. MERCADOS SECUNDARIOS DE VALORES
A) Mercado de deuda en anotaciones en cuenta

22.1 Saldos nominales registrados en el sistema de anotaciones en cuenta

Millones de euros

	Deuda del Estado								Otros emisores residentes				Valores de otros Estados de la zona del euro
	Total	Deuda no segregada				Deuda segregada			Total	Otras AAPP		Restantes emisores residentes	
		Total	Letras del Tesoro (a)	Bonos y obligaciones no segregados	Total	Principales de bonos y obligaciones segregados	Cupones de bonos y obligaciones segregados	Pagares de CCAA		Bonos y obligaciones de CCAA			
											Total		
1	2	3	4	5	6	7	8	9	10	11	12	13	
09	511 212	474 415	448 092	85 513	362 579	26 323	14 010	12 314	22 747	303	17 767	4 677	14 050
10	580 687	545 005	507 368	89 756	417 611	37 638	19 545	18 092	27 865	77	23 157	4 631	7 816
11	646 316	600 529	557 527	90 608	466 920	43 002	22 989	20 012	39 167	172	26 568	12 426	6 621
12	706 450	662 339	614 998	84 613	530 385	47 341	26 463	20 878	42 483	249	29 235	12 999	1 628
13	794 262	733 668	681 328	89 174	592 154	52 340	30 450	21 890	59 065	238	32 563	26 264	1 528
14	847 982	793 575	731 133	77 926	653 207	62 442	38 213	24 229	53 872	265	34 920	18 687	535
14 Ago	835 935	774 271	715 934	74 850	641 084	58 336	35 503	22 833	61 625	283	36 786	24 556	40
Sep	846 355	786 087	726 083	77 129	648 954	60 004	36 660	23 345	60 228	282	35 390	24 556	40
Oct	837 396	776 685	716 470	76 949	639 520	60 216	36 825	23 391	60 136	258	35 322	24 556	575
Nov	840 295	785 543	724 294	77 344	646 950	61 249	37 566	23 682	54 217	264	35 266	18 687	535
Dic	847 982	793 575	731 133	77 926	653 207	62 442	38 213	24 229	53 872	265	34 920	18 687	535
15 Ene	869 316	814 940	751 725	79 321	672 404	63 215	38 630	24 585	53 841	249	34 904	18 687	535
Feb	857 335	801 496	738 855	78 436	660 420	62 641	38 537	24 104	55 214	253	36 274	18 687	625
Mar	865 176	809 715	745 600	77 345	668 255	64 115	39 466	24 649	54 786	264	35 834	18 687	675
Abr	855 278	800 150	736 424	77 409	659 015	63 726	39 158	24 568	54 909	279	35 422	19 207	220
May	865 426	812 342	747 485	78 770	668 715	64 857	39 659	25 199	52 864	304	35 932	16 628	220
Jun	879 351	826 867	761 713	78 127	683 586	65 154	39 731	25 423	51 884	275	34 980	16 628	600
Jul	872 076	820 284	756 004	79 967	676 037	64 280	39 623	24 657	51 572	277	34 667	16 628	220
Ago	882 406	830 682	766 824	81 473	685 351	63 858	39 339	24 519	51 544	249	34 667	16 628	180
Sep	895 659	844 262	780 599	82 314	698 285	63 663	39 180	24 483	51 217	261	34 327	16 628	180
Oct	905 561	854 224	790 262	82 922	707 340	63 962	39 320	24 642	51 157	261	34 267	16 628	180
Nov	895 212	846 677	782 819	83 105	699 715	63 858	39 299	24 558	48 355	292	34 185	13 877	180
Dic	900 650	852 213	787 789	82 435	705 353	64 424	39 631	24 794	48 307	281	34 149	13 877	130
16 Ene	918 932	870 596	805 972	82 024	723 948	64 624	39 742	24 882	48 286	264	34 144	13 877	50
Feb	907 429	859 469	795 297	84 426	710 871	64 172	39 670	24 502	47 910	294	33 738	13 877	50
Mar	920 790	872 816	807 720	84 130	723 590	65 096	40 334	24 762	47 824	309	33 637	13 877	150

22. MERCADOS SECUNDARIOS DE VALORES
A) Mercado de deuda en anotaciones en cuenta

22.2 Saldos nominales registrados en cuentas de terceros en el sistema de anotaciones en cuenta

Millones de euros

	Deuda del Estado								Otros emisores residentes				Valores de otros Estados de la zona del euro
	Total	Deuda no segregada				Deuda segregada			Total	Otras AAPP		Restantes emisores residentes	
		Total	Letras del Tesoro (a)	Bonos y obligaciones no segregados	Total	Principales de bonos y obligaciones segregados	Cupones de bonos y obligaciones segregados	Pagares de CCAA		Bonos y obligaciones de CCAA			
											Total		
1	2	3	4	5	6	7	8	9	10	11	12	13	
09	323 709	306 507	285 550	62 946	222 604	20 957	11 099	9 858	16 937	273	13 042	3 622	265
10	412 094	391 121	362 708	69 504	293 204	28 413	13 524	14 889	20 738	61	16 937	3 741	235
11	424 487	395 708	362 018	65 325	296 693	33 690	16 251	17 439	28 730	135	19 513	9 082	50
12	365 604	336 818	299 025	53 696	245 329	37 793	19 550	18 242	28 786	249	21 032	7 504	-
13	475 233	444 415	402 829	67 624	335 205	41 586	22 341	19 245	30 818	218	23 028	7 572	-
14	545 907	518 236	466 895	63 673	403 222	51 340	30 791	20 549	27 671	260	23 946	3 465	-
14 Ago	505 421	473 931	425 913	54 524	371 388	48 018	28 296	19 722	31 490	283	25 285	5 922	-
Sep	513 976	483 082	433 875	55 497	378 378	49 206	29 390	19 816	30 894	282	24 622	5 990	-
Oct	518 509	487 911	438 229	59 450	378 780	49 682	29 427	20 255	30 598	242	24 564	5 792	-
Nov	531 256	503 257	452 226	60 883	391 343	51 031	30 336	20 696	27 999	264	24 271	3 464	-
Dic	545 907	518 236	466 895	63 673	403 222	51 340	30 791	20 549	27 671	260	23 946	3 465	-
15 Ene	549 530	521 653	469 463	63 274	406 189	52 190	30 989	21 201	27 877	239	24 150	3 488	-
Feb	561 808	533 058	481 120	63 652	417 468	51 938	31 015	20 923	28 750	224	25 041	3 486	-
Mar	571 788	543 314	490 196	62 846	427 350	53 118	31 950	21 168	28 474	259	24 682	3 533	-
Abr	565 416	537 506	485 256	62 538	422 718	52 250	31 540	20 709	27 911	245	24 147	3 519	-
May	565 900	537 769	483 933	61 976	421 957	53 836	32 329	21 507	28 131	239	24 419	3 472	-
Jun	564 530	536 911	483 865	61 688	422 177	53 046	32 107	20 939	27 619	215	23 920	3 484	-
Jul	558 430	531 258	478 702	64 041	414 662	52 556	31 948	20 608	27 172	220	23 497	3 455	-
Ago	555 456	528 214	475 719	62 431	413 287	52 496	31 732	20 764	27 242	196	23 579	3 466	-
Sep	564 212	537 288	484 350	65 242	419 108	52 938	31 920	21 018	26 924	221	23 283	3 420	-
Oct	572 552	545 610	492 476	65 477	426 998	53 135	31 978	21 157	26 942	221	23 240	3 481	-
Nov	567 373	540 288	487 550	66 296	421 253	52 738	32 098	20 640	27 085	250	23 328	3 507	-
Dic	582 937	554 298	501 119	69 043	432 076	53 178	32 068	21 111	28 639	238	23 204	5 196	-
16 Ene	574 203	545 524	492 172	67 319	424 853	53 351	32 152	21 199	28 680	222	23 234	5 224	-
Feb	572 610	544 212	491 127	67 315	423 812	53 086	31 691	21 395	28 398	232	22 884	5 282	-
Mar	575 716	547 608	494 008	66 340	427 669	53 599	32 169	21 430	28 108	257	22 697	5 154	-

22. MERCADOS SECUNDARIOS DE VALORES
A) Mercado de deuda en anotaciones en cuenta

22.3 Letras del Tesoro
Saldos nominales. Cartera registrada

Millones de euros

	Saldo en circulación	Instituciones Financieras Monetarias (IFM) excepto Fondos del Mercado Monetario (FMM)			Fondos del Mercado Monetario y Otros intermediarios financieros				Sociedades no financieras	Hogares e ISFLSH	Administraciones Públicas	Resto del mundo
		Total	Banco de España	Otras IFM excepto FMM	Total	Instituciones de inversión colectiva (a)	Seguros y fondos de pensiones	Resto de intermediarios financieros				
	1	2	3	4	5	6	7	8	9	10	11	12
10	89 756	8 049	737	7 313	19 073	9 085	5 845	4 142	4 870	1 976	6 320	49 468
11	90 608	18 305	3 422	14 883	20 609	11 146	8 100	1 363	3 552	3 603	3 765	40 774
12	84 613	19 019	4	19 014	19 626	10 289	7 620	1 717	2 938	2 957	7 026	33 048
13	89 174	15 778	23	15 755	13 322	7 906	4 575	842	1 460	1 788	2 076	54 749
14	77 926	10 847	650	10 197	9 320	3 678	3 657	1 985	1 224	1 292	438	54 806
14 Ago	74 850	13 403	-	13 403	8 257	3 455	3 352	1 450	630	1 332	2 501	48 726
Sep	77 129	14 596	350	14 246	8 386	2 960	3 660	1 766	618	1 318	3 198	49 013
Oct	76 949	11 333	200	11 133	9 700	4 025	3 585	2 090	615	1 254	2 434	51 614
Nov	77 344	11 974	-	11 974	9 797	4 610	3 366	1 822	536	1 248	640	53 149
Dic	77 926	10 847	650	10 197	9 320	3 678	3 657	1 985	1 224	1 292	438	54 806
15 Ene	79 321	12 149	-	12 149	9 491	4 412	3 477	1 602	500	1 202	818	55 161
Feb	78 436	8 154	897	7 257	10 782	5 901	3 277	1 604	494	1 145	2 909	54 952
Mar	77 345	9 169	-	9 169	9 643	4 775	3 305	1 563	1 187	1 134	2 816	53 396
Abr	77 409	7 377	-	7 377	9 528	5 239	2 658	1 631	185	1 075	3 246	55 999
May	78 770	8 927	-	8 927	10 147	5 326	2 637	2 184	264	1 056	3 726	54 650
Jun	78 127	9 963	-	9 963	8 994	4 648	2 590	1 756	190	982	2 721	55 276
Jul	79 967	7 834	-	7 834	9 332	4 405	3 019	1 909	217	975	2 707	58 902
Ago	81 473	10 877	-	10 877	7 140	3 530	2 701	910	204	925	2 863	59 464
Sep	82 314	11 479	-	11 479	6 592	2 824	2 693	1 075	268	912	3 260	59 803
Oct	82 922	12 310	-	12 310	7 641	3 746	2 953	942	207	895	3 630	58 240
Nov	83 105	13 577	-	13 577	6 232	2 733	2 945	554	139	855	2 359	59 943
Dic	82 435	11 281	-	11 281	6 794	2 572	2 778	1 444	186	749	1 929	61 497
16 Ene	82 024	9 929	-	9 929	7 554	2 659	2 752	2 143	85	717	1 601	62 138
Feb	84 426	11 575	-	11 575	6 304	2 334	2 188	1 782	317	666	2 185	63 380
Mar	84 130	12 208	-	12 208	6 750	2 382	3 161	1 207	417	636	2 550	61 568

22. MERCADOS SECUNDARIOS DE VALORES
A) Mercado de deuda en anotaciones en cuenta

22.4 Letras del Tesoro
Saldos nominales. Cartera a vencimiento

Millones de euros

	Saldo en circulación	Instituciones Financieras Monetarias (IFM) excepto Fondos del Mercado Monetario (FMM)			Fondos del Mercado Monetario y Otros intermediarios financieros				Sociedades no financieras	Hogares e ISFLSH	Administraciones Públicas	Resto del mundo
		Total	Banco de España	Otras IFM excepto FMM	Total	Instituciones de inversión colectiva (a)	Seguros y fondos de pensiones	Resto de intermediarios financieros				
	1	2	3	4	5	6	7	8	9	10	11	12
10	89 756	28 141	667	27 475	10 883	5 820	3 474	1 590	1 771	1 617	4 049	43 295
11	90 608	37 773	3 001	34 772	18 074	9 828	7 424	822	2 411	3 352	2 826	26 171
12	P 84 613	23 362	4	23 358	16 412	9 026	7 015	371	1 989	2 844	6 343	33 663
13	P 89 174	14 270	23	14 247	10 368	6 527	3 703	138	1 014	1 730	2 580	59 211
14	P 77 926	16 719	-	16 719	5 907	2 293	2 916	698	413	1 235	431	53 221
14 Jul	P 74 561	14 910	-	14 910	6 303	2 763	3 269	271	618	1 379	2 118	49 233
Ago	P 74 850	15 915	-	15 915	5 043	2 086	2 666	291	569	1 312	2 988	49 024
Sep	P 77 129	18 678	-	18 678	5 196	1 528	2 941	728	552	1 298	3 086	48 318
Oct	P 76 949	17 045	-	17 045	5 789	2 311	2 812	666	556	1 234	2 115	50 210
Nov	P 77 344	16 519	-	16 519	5 431	2 064	2 679	688	452	1 230	323	53 390
Dic	P 77 926	16 719	-	16 719	5 907	2 293	2 916	698	413	1 235	431	53 221
15 Ene	P 79 321	17 121	-	17 121	5 907	2 548	2 626	733	431	1 186	426	54 249
Feb	P 78 436	16 208	-	16 208	5 105	2 454	2 535	116	437	1 125	2 888	52 673
Mar	P 77 345	16 967	-	16 967	5 243	2 565	2 619	59	193	1 113	2 800	51 030
Abr	P 77 409	17 571	-	17 571	4 734	2 382	2 287	66	158	1 055	3 046	50 845
May	P 78 770	19 387	-	19 387	4 025	2 097	1 928	-	155	1 037	2 991	51 176
Jun	P 78 127	17 043	-	17 043	4 907	2 732	2 176	-	139	963	2 720	52 356
Jul	P 79 967	15 269	-	15 269	5 299	2 727	2 507	66	175	957	2 707	55 560
Ago	P 81 473	15 950	-	15 950	4 713	2 328	2 364	21	166	908	2 689	57 047
Sep	P 82 314	16 629	-	16 629	4 630	2 156	2 474	-	182	894	2 807	57 173
Oct	P 82 922	19 067	-	19 067	4 577	2 147	2 293	136	124	869	2 759	55 527
Nov	P 83 105	19 234	-	19 234	4 150	1 796	2 173	180	85	831	2 259	56 546
Dic	P 82 435	17 867	-	17 867	4 044	1 702	2 163	179	127	710	1 926	57 762
16 Ene	P 82 024	19 317	-	19 317	3 588	1 408	2 054	126	71	662	1 601	56 785
Feb	P 84 426	21 714	-	21 714	3 934	1 742	2 049	143	270	620	1 675	56 213

22. MERCADOS SECUNDARIOS DE VALORES
A) Mercado de deuda en anotaciones en cuenta

22.5 Letras del Tesoro
Operaciones simultáneas y con pacto de recompra

Millones de euros

	Instituciones Financieras Monetarias (IFM) excepto Fondos del Mercado Monetario (FMM)			Fondos del Mercado Monetario y Otros intermediarios financieros				Sociedades no financieras	Hogares e ISFLSH	Administraciones Públicas	Resto del mundo	
	Total	Banco de España	Otras IFM excepto FMM	Total	Instituciones de inversión colectiva (a)	Seguros y fondos de pensiones	Resto de intermediarios financieros					
	1	2	3	4	5	6	7	8	9	10	11	
10		-20 092	70	-20 162	8 189	3 265	2 372	2 552	3 099	359	2 271	6 173
11		-19 468	421	-19 889	2 535	1 318	675	541	1 141	251	938	14 603
12	P	-4 344	-	-4 344	3 215	1 264	604	1 347	950	112	682	-616
13	P	1 508	-	1 508	2 954	1 379	872	703	446	58	-504	-4 462
14	P	-5 872	650	-6 522	3 413	1 385	741	1 287	811	57	7	1 585
14 Jul	P	-1 859	350	-2 209	3 258	1 205	519	1 535	65	21	-1 081	-405
Ago	P	-2 512	-	-2 512	3 215	1 369	687	1 159	61	21	-488	-297
Sep	P	-4 082	350	-4 432	3 189	1 432	720	1 037	65	20	112	695
Oct	P	-5 712	200	-5 912	3 911	1 714	773	1 424	59	20	319	1 404
Nov	P	-4 544	-	-4 544	4 366	2 546	686	1 134	84	18	317	-241
Dic	P	-5 872	650	-6 522	3 413	1 385	741	1 287	811	57	7	1 585
15 Ene	P	-4 973	-	-4 973	3 584	1 864	851	869	69	16	392	912
Feb	P	-8 054	897	-8 951	5 677	3 447	742	1 488	58	19	21	2 280
Mar	P	-7 798	-	-7 798	4 400	2 210	686	1 504	993	22	17	2 366
Abr	P	-10 194	-	-10 194	4 793	2 857	371	1 565	27	20	199	5 154
May	P	-10 459	-	-10 459	6 122	3 229	709	2 184	109	19	735	3 474
Jun	P	-7 080	-	-7 080	4 087	1 917	415	1 756	51	19	1	2 920
Jul	P	-7 434	-	-7 434	4 033	1 678	513	1 843	41	18	-	3 342
Ago	P	-5 073	-	-5 073	2 427	1 202	337	888	38	18	174	2 417
Sep	P	-5 150	-	-5 150	1 962	668	219	1 075	86	19	453	2 631
Oct	P	-6 757	-	-6 757	3 064	1 599	660	805	83	26	871	2 713
Nov	P	-5 657	-	-5 657	2 083	937	772	374	53	24	100	3 397
Dic	P	-6 586	-	-6 586	2 750	870	615	1 265	59	39	3	3 735
16 Ene	P	-9 388	-	-9 388	3 966	1 251	698	2 017	15	54	-	5 353
Feb	P	-10 139	-	-10 139	2 370	592	139	1 639	46	46	510	7 167

22. MERCADOS SECUNDARIOS DE VALORES
A) Mercado de deuda en anotaciones en cuenta

22.6 Bonos y obligaciones no segregados y principales de deuda segregada del Estado
Saldos nominales. Cartera registrada

Millones de euros

	Saldo en circulación	Instituciones Financieras Monetarias (IFM) excepto Fondos del Mercado Monetario (FMM)			Fondos del Mercado Monetario y Otros intermediarios financieros				Sociedades no financieras	Hogares e ISFLSH	Administraciones Públicas	Resto del mundo
		Total	Banco de España	Otras IFM excepto FMM	Total	Instituciones de inversión colectiva (a)	Seguros y fondos de pensiones	Resto de intermediarios financieros				
	1	2	3	4	5	6	7	8	9	10	11	12
10	437 157	57 032	18 022	39 011	67 154	23 918	40 206	3 030	14 948	2 330	60 024	235 668
11	489 909	80 676	26 170	54 507	79 700	24 631	49 951	5 118	12 502	3 660	65 811	247 560
12	556 848	179 322	37 783	141 539	83 582	23 674	57 144	2 765	14 449	2 827	79 009	197 659
13	622 604	174 274	29 461	144 812	114 975	35 136	76 965	2 874	22 260	3 253	59 172	248 670
14	691 420	172 532	31 985	140 547	130 434	37 862	88 861	3 711	18 716	2 916	52 971	313 851
14 Ago	676 587	192 712	28 576	164 135	125 785	40 822	81 405	3 559	19 474	2 878	52 383	283 355
Sep	685 613	189 360	29 826	159 534	124 787	39 769	81 620	3 398	18 729	2 890	56 464	293 383
Oct	676 345	181 299	31 584	149 715	124 352	39 121	81 633	3 599	19 434	2 811	51 538	296 910
Nov	684 516	174 923	31 775	143 148	127 083	37 259	85 898	3 926	15 214	2 884	53 348	311 064
Dic	691 420	172 532	31 985	140 547	130 434	37 862	88 861	3 711	18 716	2 916	52 971	313 851
15 Ene	711 034	180 565	38 364	142 202	128 343	37 651	86 703	3 989	14 947	3 694	55 183	328 302
Feb	698 957	164 958	36 678	128 280	126 722	36 377	88 098	2 247	15 053	4 447	48 214	339 561
Mar	707 721	164 947	37 592	127 355	127 863	35 688	89 550	2 624	14 490	4 702	48 630	347 088
Abr	698 173	154 482	37 999	116 483	124 779	33 174	88 938	2 667	12 865	4 400	45 777	355 871
May	708 373	165 524	41 058	124 466	122 848	31 211	89 108	2 529	12 516	5 028	45 067	357 390
Jun	723 317	183 635	47 411	136 224	122 570	29 835	89 398	3 337	13 546	4 958	42 489	356 119
Jul	715 660	180 119	49 307	130 812	117 650	28 578	86 291	2 781	12 807	4 925	43 352	356 806
Ago	724 690	193 189	53 038	140 150	116 361	27 181	85 902	3 278	12 558	5 066	42 700	354 816
Sep	737 464	196 931	57 724	139 207	116 637	27 059	86 096	3 483	12 992	4 725	42 984	363 195
Oct	746 660	199 262	62 413	136 849	114 999	26 268	84 955	3 777	14 719	4 622	42 885	370 172
Nov	739 014	202 114	67 190	134 923	114 622	26 151	84 575	3 896	14 800	4 106	37 312	366 060
Dic	744 984	205 218	71 166	134 052	116 741	26 822	87 035	2 884	14 652	4 450	37 289	366 633
16 Ene	763 690	220 705	75 840	144 865	114 784	26 365	86 241	2 178	14 359	4 848	37 867	371 126
Feb	750 540	212 709	79 483	133 225	114 536	25 464	86 630	2 443	14 177	4 639	36 171	368 308
Mar	763 924	221 196	84 738	136 458	115 431	25 898	86 900	2 633	14 512	4 617	35 394	372 774

22. MERCADOS SECUNDARIOS DE VALORES
A) Mercado de deuda en anotaciones en cuenta

**22.7 Bonos y obligaciones no segregados
y principales de deuda segregada del Estado**
Saldos nominales. Cartera a vencimiento

Millones de euros

	Saldo en circulación	Instituciones Financieras Monetarias (IFM) excepto Fondos del Mercado Monetario (FMM)			Fondos del Mercado Monetario y Otros intermediarios financieros				Sociedades no financieras	Hogares e ISFLSH	Administraciones Públicas	Resto del mundo
		Total	Banco de España	Otras IFM excepto FMM	Total	Instituciones de inversión colectiva (a)	Seguros y fondos de pensiones	Resto de intermediarios financieros				
	1	2	3	4	5	6	7	8	9	10	11	12
10		437 157	118 014	17 863	100 152	59 377	15 431	41 945	2 000	8 957	1 952	191 609
11		489 909	166 216	24 670	141 546	77 642	18 270	57 970	1 402	8 753	3 115	173 564
12	P	556 848	202 711	29 625	173 086	86 444	18 563	67 021	860	12 719	2 606	190 078
13	P	622 604	206 249	29 461	176 788	112 105	27 543	83 774	788	17 646	3 052	226 172
14	P	691 420	237 134	29 397	207 736	128 740	31 739	94 974	2 027	13 339	2 758	264 047
14 Jul	P	672 839	229 904	28 569	201 336	123 277	33 325	88 094	1 858	17 573	2 846	246 427
Ago	P	676 587	233 149	28 569	204 580	123 086	32 921	88 256	1 909	17 586	2 843	247 029
Sep	P	685 613	238 837	28 569	210 268	123 078	32 650	88 549	1 879	17 541	2 828	250 711
Oct	P	676 345	241 896	28 597	213 298	123 166	32 328	88 834	2 004	17 701	2 749	242 687
Nov	P	684 516	241 899	28 982	212 917	126 459	31 638	92 798	2 022	13 187	2 768	254 115
Dic	P	691 420	237 134	29 397	207 736	128 740	31 739	94 974	2 027	13 339	2 758	264 047
15 Ene	P	711 034	226 874	29 397	197 476	128 886	32 049	94 622	2 216	13 708	3 603	292 851
Feb	P	698 957	223 773	29 447	194 326	127 106	32 026	94 155	925	13 567	4 337	283 352
Mar	P	707 721	227 985	33 109	194 877	127 425	31 010	95 275	1 140	12 181	4 540	289 179
Abr	P	698 173	223 298	36 353	186 944	125 417	29 503	94 936	978	11 664	4 214	288 536
May	P	708 373	230 842	40 673	190 168	124 765	28 813	94 731	1 221	11 187	4 816	292 260
Jun	P	723 317	242 679	45 143	197 536	122 580	26 954	94 351	1 274	11 636	4 697	298 075
Jul	P	715 660	238 774	49 295	189 478	119 700	25 569	92 864	1 267	11 220	4 592	297 233
Ago	P	724 690	240 014	53 025	186 988	118 718	24 912	92 585	1 221	11 094	4 698	306 904
Sep	P	737 464	249 525	57 710	191 814	117 887	24 039	92 617	1 232	11 439	4 343	312 284
Oct	P	746 660	248 699	62 400	186 299	117 121	23 820	91 938	1 362	13 270	4 170	323 141
Nov	P	739 014	253 765	67 190	186 574	115 786	23 243	91 270	1 274	13 306	3 572	314 787
Dic	P	744 984	253 255	71 160	182 094	118 087	23 647	93 188	1 253	13 123	3 825	318 742
16 Ene	P	763 690	262 270	75 840	186 429	117 195	23 529	92 406	1 260	13 092	4 267	328 540
Feb	P	750 540	267 783	79 483	188 300	116 463	22 220	92 937	1 306	12 596	4 034	313 054

22. MERCADOS SECUNDARIOS DE VALORES
A) Mercado de deuda en anotaciones en cuenta

**22.8 Bonos y obligaciones no segregados
y principales de deuda segregada del Estado**
Operaciones simultáneas y con pacto de recompra

Millones de euros

		Instituciones Financieras Monetarias (IFM) excepto Fondos del Mercado Monetario (FMM)			Fondos del Mercado Monetario y Otros intermediarios financieros				Sociedades no financieras	Hogares e ISFLSH	Administraciones Públicas	Resto del mundo
		Total	Banco de España	Otras IFM excepto FMM	Total	Instituciones de inversión colectiva (a)	Seguros y fondos de pensiones	Resto de intermediarios financieros				
	1	2	3	4	5	6	7	8	9	10	11	
10		-60 982	159	-61 141	7 777	8 487	-1 740	1 030	5 991	378	2 777	44 059
11		-85 540	1 499	-87 039	2 058	6 362	-8 019	3 715	3 748	545	5 193	73 996
12	P	-23 389	8 157	-31 547	-2 862	5 111	-9 878	1 905	1 730	221	16 718	7 582
13	P	-31 976	-	-31 976	2 870	7 593	-6 809	2 086	4 614	201	1 792	22 499
14	P	-64 602	2 588	-67 190	1 693	6 123	-6 113	1 683	5 377	158	7 569	49 804
14 Jul	P	-39 302	1 378	-40 680	4 640	9 763	-7 007	1 884	2 286	55	1 009	31 312
Ago	P	-40 437	8	-40 445	2 699	7 901	-6 851	1 649	1 888	35	-511	36 326
Sep	P	-49 477	1 257	-50 734	1 709	7 119	-6 929	1 519	1 189	62	3 845	42 673
Oct	P	-60 596	2 986	-63 583	1 187	6 793	-7 201	1 595	1 733	62	3 391	54 223
Nov	P	-66 976	2 793	-69 769	624	5 621	-6 900	1 903	2 028	116	7 259	56 949
Dic	P	-64 602	2 588	-67 190	1 693	6 123	-6 113	1 683	5 377	158	7 569	49 804
15 Ene	P	-46 308	8 966	-55 275	-543	5 602	-7 919	1 773	1 239	91	10 071	35 451
Feb	P	-58 815	7 232	-66 046	-383	4 351	-6 057	1 323	1 486	111	1 392	56 209
Mar	P	-63 038	4 484	-67 522	438	4 678	-5 724	1 484	2 310	162	2 219	57 909
Abr	P	-68 816	1 646	-70 462	-638	3 671	-5 998	1 688	1 201	185	733	67 335
May	P	-65 318	385	-65 702	-1 918	2 398	-5 623	1 308	1 329	211	564	65 131
Jun	P	-59 044	2 267	-61 311	-10	2 882	-4 954	2 062	1 909	261	-1 160	58 045
Jul	P	-58 654	12	-58 666	-2 050	3 008	-6 573	1 515	1 588	332	-789	59 573
Ago	P	-46 825	13	-46 838	-2 357	2 268	-6 683	2 057	1 464	368	-562	47 912
Sep	P	-52 594	14	-52 607	-1 250	3 020	-6 521	2 251	1 553	382	998	50 911
Oct	P	-49 438	13	-49 451	-2 122	2 447	-6 984	2 415	1 449	453	2 626	47 031
Nov	P	-51 651	-	-51 651	-1 164	2 909	-6 695	2 623	1 494	533	-485	51 273
Dic	P	-48 036	6	-48 042	-1 347	3 175	-6 153	1 631	1 530	624	-663	47 892
16 Ene	P	-41 564	-	-41 564	-2 410	2 837	-6 165	918	1 267	581	-460	42 586
Feb	P	-55 075	-	-55 075	-1 927	3 244	-6 306	1 136	1 581	605	-440	55 254

22. MERCADOS SECUNDARIOS DE VALORES
A) Mercado de deuda en anotaciones en cuenta

22.9 Letras del Tesoro
Importes negociados

Millones de euros

	Conjunto del mercado						Entre titulares de cuentas					
	Total	Operaciones simples al contado	Operaciones simples a plazo	Operaciones con pacto de recompra	Operaciones simultáneas al contado	Operaciones simultáneas a plazo	Total	Operaciones simples al contado	Operaciones simples a plazo	Operaciones con pacto de recompra	Operaciones simultáneas al contado	Operaciones simultáneas a plazo
	1	2	3	4	5	6	7	8	9	10	11	12
10	3 319 700	420 292	10 249	1 594 756	1 291 687	2 716 1	362 121	88 218	45	-	1 271 289	2 569
11	3 692 347	876 841	24 004	1 213 816	1 571 021	6 665 1	651 528	138 749	3 476	-	1 502 638	6 665
12	2 954 645	815 335	16 281	682 733	1 436 523	3 773 1	597 312	180 854	1 913	-	1 410 772	3 773
13	2 781 259	891 504	19 518	553 084	1 307 410	9 745 1	522 409	239 107	4 733	-	1 269 061	9 507
14	2 065 348	719 427	24 702	553 603	767 358	257 1	032 591	278 152	5 364	-	748 818	257
15	1 906 129	728 015	12 696	573 665	590 465	1 287	921 196	334 274	4 299	-	581 336	1 287
14 Ago	114 386	37 906	1 368	27 753	47 359	-	61 771	14 907	154	-	46 711	-
Sep	158 926	50 295	3 090	46 201	59 340	-	76 136	19 238	366	-	56 532	-
Oct	181 665	68 976	5 257	44 725	62 707	-	86 834	25 718	475	-	60 641	-
Nov	156 105	54 617	4 657	45 721	51 109	-	70 124	19 171	1 153	-	49 799	-
Dic	149 910	53 747	749	43 552	51 762	100	69 512	17 422	436	-	51 553	100
15 Ene	145 343	54 057	947	42 615	47 723	-	67 826	19 955	474	-	47 397	-
Feb	155 605	52 948	753	57 107	44 777	20	68 057	23 694	450	-	43 894	20
Mar	173 963	52 502	227	72 709	48 425	100	72 134	23 418	227	-	48 389	100
Abr	134 851	42 037	296	42 461	50 057	-	70 902	21 173	296	-	49 433	-
May	165 445	44 254	839	63 351	56 681	320	76 730	19 894	201	-	56 314	320
Jun	201 022	72 220	544	64 525	63 383	350	93 324	29 530	193	-	63 251	350
Jul	185 117	72 860	2 006	51 025	58 789	437	90 778	32 188	629	-	57 524	437
Ago	155 323	65 065	3 049	40 728	46 481	-	73 625	27 740	755	-	45 130	-
Sep	142 614	71 573	2 963	31 895	36 183	-	70 141	34 467	378	-	35 296	-
Oct	158 603	62 967	396	40 154	55 085	-	84 868	30 709	85	-	54 074	-
Nov	148 459	70 452	297	38 987	38 664	60	78 483	40 337	247	-	37 838	60
Dic	139 785	67 081	378	28 109	44 217	-	74 328	31 169	364	-	42 795	-
16 Ene	138 168	64 332	364	23 175	50 297	-	83 244	33 127	361	-	49 757	-
Feb	150 669	74 967	54	31 178	44 470	-	78 068	34 043	54	-	43 970	-
Mar	157 533	76 208	-	28 265	52 860	200	92 169	39 795	-	-	52 174	200

22. MERCADOS SECUNDARIOS DE VALORES
A) Mercado de deuda en anotaciones en cuenta

22.10 Letras del Tesoro
Operaciones simples al contado
Importes negociados y tipos de interés

Millones de euros y porcentajes

	Importes negociados				Tipos de interés											
					Conjunto del mercado						Entre titulares de cuentas					
	Hasta tres meses	De tres a seis meses	De seis a doce meses	A más de doce meses	Hasta tres meses	De tres a seis meses	A seis meses	De seis a doce meses	A doce meses	A más de doce meses	Hasta tres meses	De tres a seis meses	A seis meses	De seis a doce meses	A doce meses	A más de doce meses
1	2	3	4	5	6	7	8	9	10	11	12	13	14	15	16	
10	104 481	90 573	177 620	47 617	0,69	1,08	1,17	1,47	1,63	2,01	0,68	1,01	1,25	1,49	1,69	2,06
11	204 213	185 694	388 302	98 632	1,58	2,20	2,51	2,85	3,16	3,35	1,58	2,09	2,35	2,70	3,04	3,25
12	194 383	201 575	334 563	84 814	0,62	1,45	1,76	2,34	2,74	2,88	0,84	1,47	1,81	2,31	2,67	2,83
13	177 425	232 261	455 215	26 603	0,23	0,30	0,44	0,58	1,04	1,30	0,30	0,56	0,74	0,99	1,17	1,37
14	177 306	160 765	381 356	-	0,13	0,15	0,18	0,20	0,25	-	0,15	0,23	0,28	0,35	0,41	-
15	155 579	173 901	398 536	-	0,02	0,01	0,02	0,03	0,04	-	-0,07	-0,01	0,02	0,03	0,05	-
14 Ago	10 035	9 206	18 665	-	0,06	0,04	0,09	0,06	0,11	-	0,03	0,06	0,08	0,11	0,16	-
Sep	11 747	11 037	27 512	-	0,04	0,08	0,07	0,10	0,11	-	0,04	0,08	0,09	0,14	0,18	-
Oct	17 169	13 450	38 357	-	0,06	0,11	0,15	0,16	0,17	-	0,05	0,14	0,17	0,27	0,30	-
Nov	11 074	10 394	33 149	-	0,06	0,08	0,17	0,11	0,17	-	-0,00	0,15	0,24	0,27	0,31	-
Dic	10 588	8 807	34 353	-	0,08	0,12	0,22	0,13	0,20	-	0,10	0,20	0,27	0,31	0,35	-
15 Ene	9 382	13 157	31 518	-	0,03	0,04	0,05	0,07	0,13	-	-0,02	0,06	0,12	0,14	0,19	-
Feb	9 163	13 668	30 117	-	0,02	0,04	0,06	0,06	0,07	-	0,01	0,05	0,09	0,12	0,15	-
Mar	12 535	10 331	29 636	-	0,02	0,02	0,02	0,02	0,04	-	-0,01	0,02	0,05	0,05	0,06	-
Abr	8 253	13 285	20 500	-	0,02	0,01	0,02	0,01	0,01	-	-0,03	-0,01	0,01	0,01	0,02	-
May	10 333	9 525	24 396	-	0,04	0,01	0,00	0,01	0,00	-	-0,02	-0,01	0,01	-0,01	0,01	-
Jun	20 332	17 599	34 290	-	0,02	0,01	0,04	0,03	0,11	-	0,01	0,04	0,05	0,06	0,15	-
Jul	15 424	15 550	41 887	-	0,01	0,01	0,01	0,04	0,04	-	-0,07	-0,00	0,01	0,05	0,07	-
Ago	10 360	12 481	42 224	-	0,03	-0,00	0,00	0,02	0,03	-	-0,09	-0,04	0,01	0,02	0,04	-
Sep	14 043	13 238	44 292	-	0,01	0,00	0,01	0,03	0,03	-	-0,10	-0,01	0,01	0,03	0,05	-
Oct	12 941	15 310	34 716	-	0,01	0,01	0,01	0,04	0,02	-	-0,13	-0,04	0,01	-0,00	-0,00	-
Nov	14 742	24 371	31 339	-	-0,01	-0,02	0,01	0,01	0,01	-	-0,19	-0,14	-0,07	-0,06	-0,06	-
Dic	18 072	15 387	33 622	-	0,01	0,01	0,02	0,01	0,00	-	-0,15	-0,06	0,00	-0,02	-0,02	-
16 Ene	16 036	17 528	30 768	-	0,01	0,03	0,02	0,00	0,01	-	-0,22	-0,13	-0,09	-0,08	-0,06	-
Feb	15 428	17 687	41 852	-	0,04	0,01	0,01	0,00	0,00	-	-0,26	-0,25	-0,09	-0,05	-0,03	-
Mar	11 999	16 324	47 884	-	0,01	-0,00	0,01	-0,01	0,01	-	-0,31	-0,17	-0,10	-0,07	-0,06	-

22. MERCADOS SECUNDARIOS DE VALORES
A) Mercado de deuda en anotaciones en cuenta

22.11 Letras del Tesoro
Operaciones simultáneas al contado
Importes negociados y tipos de interés
Millones de euros y porcentajes

	Importes negociados						Tipos de interés									
	Conjunto del mercado						Conjunto del mercado					Entre titulares de cuentas				
	Día a día	Hasta un mes	De uno a tres meses	De tres a seis meses	De seis a doce meses	A más de doce meses	Día a día	A una semana	A un mes	A tres meses	A seis meses	Día a día	A una semana	A un mes	A tres meses	A seis meses
1	2	3	4	5	6	7	8	9	10	11	12	13	14	15	16	
10	1 147 826	138 977	2 143	1 880	861	1	0,41	0,40	0,49	0,56	0,59	0,41	0,40	0,49	0,56	0,59
11	1 385 024	154 686	17 431	2 263	7 636	3 982	0,89	0,97	1,17	1,19	1,18	0,89	0,97	1,15	1,19	1,18
12	1 285 656	138 672	5 088	5 288	1 819	-	0,19	0,32	0,37	0,42	0,46	0,19	0,32	0,37	0,43	0,46
13	1 218 606	82 712	6 091	1	-	-	0,08	0,14	0,34	0,34	-	0,08	0,15	0,34	0,35	-
14	690 709	75 462	1 188	-	-	-	0,08	0,07	0,12	0,14	-	0,08	0,07	0,12	0,14	-
15	556 046	30 062	3 293	511	554	-	-0,15	-0,11	-0,05	-0,05	-0,18	-0,15	-0,11	-0,05	-0,05	-0,18
14 Ago	43 147	4 112	100	-	-	-	-0,02	0,03	0,05	-	-	-0,02	0,03	0,05	-	-
Sep	53 599	5 740	-	-	-	-	-0,00	-0,03	0,03	-	-	0,00	-0,00	0,03	-	-
Oct	58 043	4 497	167	-	-	-	-0,01	-0,01	0,06	-	-	-0,01	0,00	0,06	-	-
Nov	47 756	3 117	236	-	-	-	-0,01	-0,02	-0,03	-	-	-0,01	-0,02	-0,03	-	-
Dic	47 626	4 085	52	-	-	-	-0,04	-0,05	0,10	-	-	-0,03	-0,05	0,10	-	-
15 Ene	44 256	3 414	-	-	54	-	-0,06	-0,08	0,01	-	-	-0,06	-0,08	0,01	-	-
Feb	42 430	1 685	661	-	-	-	-0,02	0,00	0,05	0,05	-	-0,02	-0,01	0,05	0,05	-
Mar	45 577	2 848	0	-	-	-	-0,06	-0,01	0,01	-	-	-0,06	-0,01	0,01	-	-
Abr	47 984	1 780	293	-	-	-	-0,14	-0,06	-0,03	-	-	-0,14	-0,06	-0,03	-	-
May	54 234	1 720	528	-	200	-	-0,16	-0,08	-0,05	-	-	-0,16	-0,08	-0,05	-	-
Jun	59 795	3 589	-	-	-	-	-0,16	-0,07	-	-	-	-0,16	-0,07	-	-	-
Jul	57 644	845	300	-	-	-	-0,18	-0,14	-	-	-	-0,18	-0,14	-	-	-
Ago	44 025	2 110	235	111	-	-	-0,20	-0,16	-	-	-	-0,20	-0,16	-	-	-
Sep	33 513	2 562	107	-	-	-	-0,20	-0,17	-	-	-	-0,20	-0,17	-	-	-
Oct	51 869	2 447	768	-	-	-	-0,22	-0,15	-0,15	-	-	-0,22	-0,15	-0,15	-	-
Nov	33 809	4 004	400	150	300	-	-0,20	-0,17	-0,17	-0,14	-0,18	-0,20	-0,17	-0,17	-0,14	-0,18
Dic	40 909	3 058	-	250	-	-	-0,24	-0,23	-	-	-	-0,24	-0,23	-	-	-
16 Ene	45 976	3 950	370	-	-	-	-0,29	-0,23	-	-0,19	-	-0,29	-0,23	-	-0,19	-
Feb	42 618	1 497	330	-	25	-	-0,28	-0,19	-	-0,22	-	-0,28	-0,19	-	-0,22	-
Mar	49 098	3 275	485	1	-	-	-0,28	-0,20	-0,08	-	-	-0,28	-0,19	-0,08	-	-

22. MERCADOS SECUNDARIOS DE VALORES
A) Mercado de deuda en anotaciones en cuenta

22.12 Letras del Tesoro
Operaciones con pacto de recompra
Importes negociados y tipos de interés
Millones de euros y porcentajes

	Importes negociados						Tipos de interés									
	Conjunto del mercado						Conjunto del mercado					Entre titulares de cuentas				
	Día a día	Hasta un mes	De uno a tres meses	De tres a seis meses	De seis a doce meses	A más de doce meses	Día a día	A una semana	A un mes	A tres meses	A seis meses	Día a día	A una semana	A un mes	A tres meses	A seis meses
1	2	3	4	5	6	7	8	9	10	11	12	13	14	15	16	
10	1 459 209	128 646	3 331	2 332	1 134	104	0,41	0,43	0,53	0,77	1,21	-	-	-	-	-
11	1 109 877	100 581	2 218	476	620	43	0,94	0,96	1,08	1,20	1,80	-	-	-	-	-
12	634 696	45 946	1 194	461	417	19	0,20	0,28	0,39	0,80	1,45	-	-	-	-	-
13	526 944	25 247	752	67	61	13	0,08	0,20	0,38	0,54	0,55	-	-	-	-	-
14	537 340	15 840	379	10	35	-	0,11	0,14	0,17	0,48	0,27	-	-	-	-	-
15	560 616	12 786	249	5	9	-	0,10	0,01	0,05	0,54	0,25	-	-	-	-	-
14 Ago	26 718	1 029	6	0	0	-	0,02	0,05	0,07	0,55	0,07	-	-	-	-	-
Sep	45 411	785	3	1	0	-	0,01	0,02	0,05	0,59	0,02	-	-	-	-	-
Oct	44 155	564	4	0	2	-	0,01	0,02	0,18	0,40	0,37	-	-	-	-	-
Nov	45 062	657	2	1	1	-	0,09	0,04	0,06	0,56	0,62	-	-	-	-	-
Dic	40 855	2 691	3	0	2	-	0,06	0,21	0,11	0,62	0,14	-	-	-	-	-
15 Ene	40 522	2 030	62	0	1	-	0,02	0,02	0,04	0,15	0,17	-	-	-	-	-
Feb	56 721	377	3	2	4	-	0,01	0,03	0,04	0,40	0,02	-	-	-	-	-
Mar	70 782	1 883	41	0	3	-	0,03	0,02	0,02	0,54	0,43	-	-	-	-	-
Abr	40 303	2 123	34	-	1	-	0,08	0,03	0,12	0,07	-	-	-	-	-	-
May	63 156	192	2	0	-	-	0,09	0,01	0,11	0,61	-	-	-	-	-	-
Jun	64 153	369	3	-	0	-	0,10	0,01	0,07	0,69	-	-	-	-	-	-
Jul	50 763	232	30	0	0	-	0,09	0,00	0,09	0,62	0,40	-	-	-	-	-
Ago	40 355	334	38	0	0	-	0,12	0,00	0,03	0,69	-	-	-	-	-	-
Sep	31 413	478	3	0	0	-	0,13	0,00	0,03	0,69	0,47	-	-	-	-	-
Oct	38 133	2 014	6	1	-	-	0,14	0,00	0,03	0,61	-	-	-	-	-	-
Nov	37 920	1 059	8	0	-	-	0,16	0,00	0,03	0,68	-	-	-	-	-	-
Dic	26 395	1 694	19	1	-	-	0,19	0,01	0,03	0,67	-	-	-	-	-	-
16 Ene	21 176	1 978	20	-	-	-	0,22	0,03	0,03	0,68	-	-	-	-	-	-
Feb	29 759	1 414	5	-	-	-	0,21	0,02	0,03	0,13	-	-	-	-	-	-
Mar	26 088	2 161	17	0	-	-	0,21	0,21	0,05	-	-	-	-	-	-	-

22. MERCADOS SECUNDARIOS DE VALORES
A) Mercado de deuda en anotaciones en cuenta

22.17 Bonos y obligaciones del Estado no segregados
Índices de rendimiento y estadísticos complementarios

Base diciembre 1987 = 100

	Índices de Rendimiento			Estadísticos de riesgo esperado					
	Total	Índice de precios	Índice de intereses	Plazos		Variabilidad	Semielasticidades		
				Vida media	Duración		Sensibilidad	Convexidad	
1	2	3	4	5	6	7	8		
09	674,29	136,52	493,92	7,12	5,18	-5,81	-5,00	0,561	
10	647,73	124,72	519,33	7,69	5,31	-5,24	-5,04	0,573	
11	684,35	125,17	546,75	7,49	5,13	-5,07	-4,87	0,568	
12	751,05	130,10	577,29	9,42	6,44	-6,55	-6,13	0,748	
13	846,27	139,68	605,85	11,43	7,92	-8,79	-7,59	0,976	
14	1 037,86	164,29	631,73	11,30	8,30	-11,85	-8,13	1,098	
14 Ago	1 011,90	162,53	622,58	11,47	8,46	-11,41	-8,25	1,113	
Sep	1 009,59	161,53	625,03	11,37	8,35	-11,23	-8,14	1,093	
Oct	1 007,66	160,60	627,42	11,27	8,25	-11,07	-8,04	1,075	
Nov	1 020,75	162,18	629,39	11,28	8,26	-11,32	-8,06	1,081	
Dic	1 037,86	164,29	631,73	11,30	8,30	-11,85	-8,13	1,098	
15 Ene	1 068,37	168,62	633,59	11,35	8,55	-12,75	-8,40	1,149	
Feb	1 064,68	167,48	635,71	11,28	8,47	-12,53	-8,32	1,130	
Mar	1 092,77	171,38	637,64	11,55	8,68	-13,41	-8,55	1,179	
Abr	1 081,62	169,00	640,00	11,46	8,56	-12,95	-8,42	1,150	
May	1 037,04	161,32	642,83	11,18	8,25	-11,75	-8,07	1,083	
Jun	1 016,82	157,48	645,69	11,00	8,03	-11,02	-7,83	1,039	
Jul	1 035,31	159,84	647,72	11,01	8,24	-11,34	-8,05	1,069	
Ago	1 030,85	158,55	650,18	10,92	8,13	-11,14	-7,94	1,050	
Sep	1 040,81	159,52	652,45	10,87	8,10	-11,26	-7,91	1,047	
Oct	1 072,04	163,80	654,47	10,91	8,16	-11,87	-8,00	1,065	
Nov	1 071,47	163,12	656,87	10,82	8,07	-11,73	-7,91	1,050	
Dic	1 058,23	160,46	659,50	10,66	7,90	-11,27	-7,74	1,019	
16 Ene	1 070,07	161,73	661,64	10,62	8,02	-11,42	-7,86	1,035	
Feb	1 080,09	162,67	663,97	10,53	7,94	-11,47	-7,79	1,026	
Mar	1 090,51	163,67	666,28	10,61	7,99	-11,74	-7,84	1,038	

22. MERCADOS SECUNDARIOS DE VALORES
A) Mercado de deuda en anotaciones en cuenta

22.18 Principales y cupones de deuda segregada del Estado
Importes negociados

Millones de euros

	Conjunto del mercado						Entre titulares de cuentas					
	Total	Operaciones simples al contado	Operaciones simples a plazo	Operaciones con pacto de recompra	Operaciones simultáneas al contado	Operaciones simultáneas a plazo	Total	Operaciones simples al contado	Operaciones simples a plazo	Operaciones con pacto de recompra	Operaciones simultáneas al contado	Operaciones simultáneas a plazo
1	2	3	4	5	6	7	8	9	10	11	12	
12	369 689	24 545	783	337 036	3 523	3 802	12 509	5 312	3	-	3 392	3 802
13	414 868	28 046	968	379 660	1 064	5 131	12 915	6 645	87	-	1 052	5 131
14	393 700	50 492	1 786	339 182	740	1 500	9 690	6 937	567	-	686	1 500
15	210 975	41 283	1 258	161 737	4 782	1 914	13 826	7 199	49	-	4 664	1 914
14 Ago	34 192	3 340	180	30 656	16	-	164	148	-	-	16	-
Sep	38 094	5 659	387	31 642	34	372	1 458	728	324	-	34	372
Oct	22 996	4 774	367	17 799	56	-	598	502	39	-	56	-
Nov	31 631	4 385	28	27 178	39	-	354	309	6	-	39	-
Dic	29 120	3 816	46	24 826	36	395	982	551	-	-	36	395
15 Ene	34 597	5 729	78	27 691	143	955	1 522	542	1	-	25	955
Feb	27 422	4 146	53	23 185	39	-	359	320	-	-	39	-
Mar	21 316	3 983	-	16 509	548	276	1 127	303	-	-	548	276
Abr	11 516	2 232	68	9 099	117	-	651	513	20	-	117	-
May	21 033	3 928	82	15 237	1 785	-	2 539	737	16	-	1 785	-
Jun	17 736	4 141	40	12 692	636	227	1 677	814	-	-	636	227
Jul	14 059	2 566	201	10 938	353	-	680	326	-	-	353	-
Ago	9 936	2 548	-	7 079	309	-	870	562	-	-	309	-
Sep	13 339	2 883	69	9 878	296	214	1 303	794	-	-	296	214
Oct	16 972	3 726	90	12 842	313	-	1 522	1 209	-	-	313	-
Nov	14 816	2 221	252	12 052	49	243	903	609	2	-	49	243
Dic	8 235	3 181	326	4 535	194	-	675	471	11	-	194	-
16 Ene	6 962	3 367	13	2 386	1 195	-	1 611	411	5	-	1 195	-
Feb	12 361	2 826	397	7 220	1 918	-	2 761	821	22	-	1 918	-
Mar	10 966	3 213	187	5 744	1 822	-	2 377	553	1	-	1 822	-

22. MERCADOS SECUNDARIOS DE VALORES
A) Mercado de deuda en anotaciones en cuenta

22.19 Principales y cupones de deuda segregada del Estado
Operaciones simples al contado
Importes negociados y tipos de interés

Millones de euros y porcentajes

	Importes negociados								Tipos de interés									
	Conjunto del mercado								Conjunto del mercado					Entre titulares de cuentas				
	Hasta un año	De uno a dos años	De dos a tres años	De tres a cuatro años	De cuatro a seis años	De seis a diez años	De diez a veinte años	De veinte a treinta años	A tres años	A cinco años	A diez años	A quince años	A treinta años	A tres años	A cinco años	A diez años	A quince años	A treinta años
1	2	3	4	5	6	7	8	9	10	11	12	13	14	15	16	17	18	
12	1 393	1 226	1 131	1 327	3 165	3 885	5 209	7 209	4,06	4,96	6,19	6,58	6,42	3,86	5,02	6,11	6,38	6,64
13	1 801	1 602	1 032	1 225	4 074	2 897	4 604	10 810	2,69	3,34	4,94	5,32	5,54	2,71	3,35	4,63	5,14	-
14	4 199	3 916	3 636	3 491	9 405	8 241	4 599	13 005	0,91	1,46	2,95	3,63	3,56	0,99	1,54	3,13	3,72	3,60
15	4 025	2 611	2 476	1 708	10 664	3 697	4 573	11 530	0,36	0,75	1,90	2,51	2,90	0,42	0,90	2,12	2,51	2,82
14																		
<i>Ago</i>	340	172	326	461	528	265	380	867	0,70	0,92	2,78	3,36	-	0,72	1,15	-	-	-
<i>Sep</i>	321	356	301	671	1 059	700	706	1 545	0,70	0,85	2,50	3,10	-	0,68	0,89	2,28	3,18	-
<i>Oct</i>	670	539	420	277	657	585	377	1 250	0,51	0,83	2,28	3,08	3,72	0,76	1,02	-	3,23	-
<i>Nov</i>	374	551	452	201	936	461	654	757	0,54	0,83	2,42	3,11	3,77	0,69	1,13	-	3,12	3,77
<i>Dic</i>	196	192	616	212	486	606	576	933	0,55	0,75	1,99	2,72	3,19	0,70	1,01	-	-	3,44
15																		
<i>Ene</i>	628	165	542	164	782	653	953	1 843	0,38	0,70	1,69	2,27	2,54	0,48	0,86	-	2,34	2,55
<i>Feb</i>	216	536	490	124	1 309	246	443	781	0,48	0,81	1,70	2,23	-	0,54	0,82	-	2,23	-
<i>Mar</i>	217	270	115	182	708	746	1 254	490	0,32	0,64	1,41	-	2,14	0,27	0,71	-	-	2,15
<i>Abr</i>	186	128	218	148	770	132	150	500	0,22	0,63	1,54	1,97	2,39	0,31	0,56	-	-	2,28
<i>May</i>	490	199	126	199	854	250	524	1 286	0,34	0,74	1,99	2,40	-	0,42	0,89	-	-	-
<i>Jun</i>	326	106	113	85	1 689	313	362	1 147	0,51	0,87	2,25	2,94	3,41	0,65	1,38	2,41	-	-
<i>Jul</i>	285	189	189	68	788	245	182	621	0,63	1,15	2,37	2,83	3,43	0,50	1,12	-	2,78	3,43
<i>Ago</i>	404	111	116	85	733	163	28	907	0,47	0,62	2,23	2,73	-	0,51	1,00	2,22	-	-
<i>Sep</i>	162	89	67	91	931	195	113	1 233	0,30	0,71	2,11	2,87	3,37	0,42	1,04	2,23	2,72	3,35
<i>Oct</i>	550	400	136	159	862	188	179	1 252	0,28	0,72	1,86	2,52	2,93	0,35	0,82	-	2,64	2,93
<i>Nov</i>	192	95	151	188	582	283	235	494	0,24	0,69	1,78	2,36	2,98	0,27	0,75	1,87	2,36	2,98
<i>Dic</i>	367	323	214	214	657	282	149	975	0,20	0,69	1,81	2,45	2,94	0,30	0,86	1,86	-	2,94
16																		
<i>Ene</i>	637	172	110	200	550	663	353	682	0,20	0,77	1,80	2,32	3,14	0,13	0,66	-	2,53	3,14
<i>Feb</i>	319	196	116	107	304	887	160	738	0,24	0,68	1,95	2,26	3,05	0,27	0,78	-	2,45	3,22
<i>Mar</i>	364	164	229	242	710	479	174	850	0,08	0,57	1,73	2,27	2,85	0,26	0,52	-	-	-

22. MERCADOS SECUNDARIOS DE VALORES
A) Mercado de deuda en anotaciones en cuenta

22.20 Principales y cupones de deuda segregada del Estado
Operaciones simultáneas al contado
Importes negociados y tipos de interés

Millones de euros y porcentajes

	Importes negociados						Tipos de interés									
	Conjunto del mercado						Conjunto del mercado					Entre titulares de cuentas				
	Día a día	Hasta un mes	De uno a tres meses	De tres a seis meses	De seis a doce meses	A más de doce meses	Día a día	A una semana	A un mes	A tres meses	A seis meses	Día a día	A una semana	A un mes	A tres meses	A seis meses
1	2	3	4	5	6	7	8	9	10	11	12	13	14	15	16	
12	418	1 486	1 183	68	32	337	0,11	0,19	0,92	-	-	0,11	0,19	0,92	-	-
13	320	694	45	0	0	4	0,04	0,14	1,04	0,73	1,05	0,04	0,14	1,04	0,73	1,05
14	249	174	316	-	-	2	0,07	0,03	0,22	-	-	0,07	0,03	0,07	-	-
15	1 882	2 897	-	-	-	3	-0,03	0,03	-	-	-	-0,03	0,03	-	-	-
14																
<i>Ago</i>	12	4	-	-	-	-	-0,05	0,02	-	-	-	-0,05	0,02	-	-	-
<i>Sep</i>	12	14	8	-	-	-	-	-	-	-	-	-	-	-	-	-
<i>Oct</i>	40	16	-	-	-	-	-0,01	-	-	-	-	-0,01	-	-	-	-
<i>Nov</i>	27	12	-	-	-	-	-0,12	-	-	-	-	-0,12	-	-	-	-
<i>Dic</i>	35	1	-	-	-	-	-0,10	-	-	-	-	-0,10	-	-	-	-
15																
<i>Ene</i>	77	66	-	-	-	-	-0,15	-	-	-	-	-0,15	-	-	-	-
<i>Feb</i>	39	-	-	-	-	-	-0,60	-	-	-	-	-0,60	-	-	-	-
<i>Mar</i>	33	515	-	-	-	-	0,14	0,10	-	-	-	0,14	0,10	-	-	-
<i>Abr</i>	117	-	-	-	-	-	0,10	-	-	-	-	0,10	-	-	-	-
<i>May</i>	106	1 679	-	-	-	-	0,09	-0,02	-	-	-	0,09	-0,02	-	-	-
<i>Jun</i>	52	585	-	-	-	-	0,10	-	-	-	-	0,10	-	-	-	-
<i>Jul</i>	350	-	-	-	-	3	0,06	-	-	-	-	0,06	-	-	-	-
<i>Ago</i>	308	1	-	-	-	-	0,06	-	-	-	-	0,06	-	-	-	-
<i>Sep</i>	292	4	-	-	-	-	0,08	-	-	-	-	0,08	-	-	-	-
<i>Oct</i>	296	17	-	-	-	-	0,01	-	-	-	-	0,01	-	-	-	-
<i>Nov</i>	49	-	-	-	-	-	-0,11	-	-	-	-	-0,11	-	-	-	-
<i>Dic</i>	164	30	-	-	-	-	-0,19	-	-	-	-	-0,19	-	-	-	-
16																
<i>Ene</i>	738	457	-	-	-	-	-0,13	-0,20	-	-	-	-0,13	-0,20	-	-	-
<i>Feb</i>	85	1 832	-	-	-	-	-0,28	-0,21	-	-	-	-0,28	-0,21	-	-	-
<i>Mar</i>	-	1 822	-	-	-	-	-	-0,38	-	-	-	-	-0,38	-	-	-

22. MERCADOS SECUNDARIOS DE VALORES
A) Mercado de deuda en anotaciones en cuenta

22.21 Principales y cupones de deuda segregada del Estado
Operaciones con pacto de recompra
Importes negociados y tipos de interés

Millones de euros y porcentajes

	Importes negociados						Tipos de interés									
	Conjunto del mercado						Conjunto del mercado					Entre titulares de cuentas				
	Día a día	Hasta un mes	De uno a tres meses	De tres a seis meses	De seis a doce meses	A más de doce meses	Día a día	A una semana	A un mes	A tres meses	A seis meses	Día a día	A una semana	A un mes	A tres meses	A seis meses
1	2	3	4	5	6	7	8	9	10	11	12	13	14	15	16	
12	320 531	16 131	65	36	50	223	0,21	0,29	0,62	0,83	1,27	-	-	-	-	-
13	368 415	11 110	46	12	16	60	0,08	0,19	0,76	0,56	1,23	-	-	-	-	-
14	332 391	6 637	117	16	17	4	0,11	0,16	0,28	0,37	0,30	-	-	-	-	-
15	158 009	3 570	84	22	50	-	0,12	0,05	0,27	0,43	0,41	-	-	-	-	-
14 Ago	28 938	1 710	9	-	-	-	0,01	0,13	0,18	0,11	-	-	-	-	-	-
Sep	31 534	99	10	-	-	-	0,02	0,05	0,13	-	-	-	-	-	-	-
Oct	17 686	95	8	-	9	-	0,01	0,05	0,10	-	-	-	-	-	-	-
Nov	26 745	417	15	-	-	-	0,01	0,05	0,17	0,15	-	-	-	-	-	-
Dic	23 846	956	23	-	1	-	0,01	0,05	0,20	0,74	-	-	-	-	-	-
15 Ene	26 511	1 171	8	0	-	-	0,01	0,06	0,28	0,81	-	-	-	-	-	-
Feb	23 079	97	8	0	-	-	0,01	0,05	0,17	0,27	0,49	-	-	-	-	-
Mar	16 302	188	7	2	8	-	0,03	0,05	0,22	0,76	0,49	-	-	-	-	-
Abr	8 616	463	15	1	4	-	0,11	0,04	0,50	0,49	0,49	-	-	-	-	-
May	15 180	49	3	4	2	-	0,12	0,05	0,38	0,28	0,28	-	-	-	-	-
Jun	12 628	45	15	4	-	-	0,13	-	0,37	0,19	0,39	-	-	-	-	-
Jul	10 848	78	1	1	11	-	0,16	0,05	0,34	0,39	-	-	-	-	-	-
Ago	7 050	26	3	0	0	-	0,16	0,05	0,16	0,40	0,39	-	-	-	-	-
Sep	9 817	52	3	1	5	-	0,16	0,05	0,23	0,31	0,39	-	-	-	-	-
Oct	12 046	764	10	3	20	-	0,18	0,05	0,19	0,47	0,49	-	-	-	-	-
Nov	11 974	68	5	4	1	-	0,17	0,05	0,16	0,39	0,35	-	-	-	-	-
Dic	3 959	569	6	2	-	-	0,20	0,06	0,18	0,33	0,35	-	-	-	-	-
16 Ene	2 230	146	7	-	3	-	0,27	0,01	0,14	0,39	-	-	-	-	-	-
Feb	7 171	39	7	2	1	-	0,27	-	0,20	0,25	-	-	-	-	-	-
Mar	5 673	52	16	3	-	-	0,24	0,03	0,18	-	0,26	-	-	-	-	-

22. MERCADOS SECUNDARIOS DE VALORES
A) Mercado de deuda en anotaciones en cuenta

22.22 Ratios de contratación

(Importe negociado / Saldo en circulación)*100

	A corto plazo: Letras del Tesoro								A medio y largo plazo: Bonos y obligaciones del Estado no segregados							
	Operaciones simples al contado		Operaciones simples a plazo		Operaciones con pacto de recompra		Operaciones simultáneas al contado		Operaciones simples al contado		Operaciones simples a plazo		Operaciones con pacto de recompra		Operaciones simultáneas al contado	
	Conjunto del mercado	Titulares de cuentas	Conjunto del mercado	Titulares de cuentas	Conjunto del mercado	Titulares de cuentas	Conjunto del mercado	Titulares de cuentas	Conjunto del mercado	Titulares de cuentas	Conjunto del mercado	Titulares de cuentas	Conjunto del mercado	Titulares de cuentas	Conjunto del mercado	Titulares de cuentas
1	2	3	4	5	6	7	8	9	10	11	12	13	14	15	16	
10	40,50	8,58	1,17	0,02	154,88	-	124,55	122,61	88,91	18,56	2,91	0,15	84,95	-	141,43	130,65
11	81,64	12,90	2,22	0,75	112,73	-	146,48	140,11	112,58	15,08	3,29	0,20	51,20	-	135,85	123,60
12	84,67	18,65	1,67	0,32	71,41	-	150,30	147,69	64,76	10,90	2,18	0,17	31,89	-	83,59	78,44
13	82,91	22,24	1,83	0,44	51,30	-	121,33	117,77	61,24	15,34	3,24	0,43	27,67	-	80,15	77,09
14	75,54	29,12	2,64	0,57	58,26	-	80,35	78,42	73,16	14,54	4,56	0,67	32,91	-	82,74	77,53
15	75,56	34,62	1,31	0,45	59,97	-	61,62	60,68	65,22	10,91	3,35	0,38	13,96	-	42,87	38,23
14 Ago	50,64	19,92	1,83	0,21	37,08	-	63,27	62,41	66,18	9,33	4,83	0,37	37,32	-	74,29	68,48
Sep	65,21	24,94	4,01	0,48	59,90	-	76,94	73,30	75,30	12,72	4,06	0,25	30,90	-	80,35	70,94
Oct	89,64	33,42	6,83	0,62	58,12	-	81,49	78,81	74,13	14,70	4,29	0,61	31,27	-	89,63	81,89
Nov	70,62	24,79	6,02	1,49	59,11	-	66,08	64,39	61,57	10,99	5,59	1,40	26,39	-	65,77	61,81
Dic	68,97	22,36	0,96	0,56	55,89	-	66,42	66,16	53,49	8,88	3,35	0,53	23,58	-	58,59	55,09
15 Ene	68,15	25,16	1,19	0,60	53,73	-	60,16	59,75	76,39	15,59	5,21	0,50	18,68	-	57,91	53,16
Feb	67,51	30,21	0,96	0,57	72,81	-	57,09	55,96	76,42	13,85	5,18	0,39	19,66	-	52,70	48,67
Mar	67,88	30,28	0,29	0,29	94,01	-	62,61	62,56	75,92	12,52	4,62	0,43	18,56	-	52,26	47,01
Abr	54,31	27,35	0,38	0,38	54,85	-	64,67	63,86	70,54	10,49	4,22	0,50	15,27	-	44,88	38,55
May	56,18	25,26	1,07	0,26	80,42	-	71,96	71,49	63,75	10,08	3,21	0,45	12,45	-	41,84	36,57
Jun	92,44	37,80	0,70	0,25	82,59	-	81,13	80,96	67,23	12,21	3,53	0,48	12,02	-	45,99	41,46
Jul	91,11	40,25	2,51	0,79	63,81	-	73,52	71,93	66,04	8,83	2,13	0,36	13,66	-	42,33	37,68
Ago	79,86	34,05	3,74	0,93	49,99	-	57,05	55,39	53,54	6,26	2,04	0,17	11,37	-	36,22	31,11
Sep	86,95	41,87	3,60	0,46	38,75	-	43,96	42,88	60,76	9,46	3,36	0,43	10,52	-	39,27	34,87
Oct	75,94	37,03	0,48	0,10	48,42	-	66,43	65,21	61,12	9,71	3,16	0,30	10,70	-	36,46	32,97
Nov	84,77	48,54	0,36	0,30	46,91	-	46,52	45,53	61,82	12,99	2,05	0,29	11,53	-	30,99	27,22
Dic	81,37	37,81	0,46	0,44	34,10	-	53,64	51,91	50,15	9,23	1,67	0,20	13,50	-	34,21	30,20
16 Ene	78,43	40,39	0,44	0,44	28,25	-	61,32	60,66	56,82	12,76	1,87	0,26	12,87	-	26,18	22,87
Feb	88,80	40,32	0,06	0,06	36,93	-	52,67	52,08	57,74	11,88	1,92	0,10	15,08	-	31,26	27,39
Mar	90,58	47,30	-	-	33,60	-	62,83	62,02	65,16	14,33	1,26	0,11	13,81	-	34,51	29,81

22. MERCADOS SECUNDARIOS DE VALORES
B) Mercado bursátil

22.23 Acciones. Capitalización en la Bolsa de Madrid

Sociedad Rectora de la Bolsa de Madrid

Millones de euros

	Sociedades residentes							Sociedades no residentes			
	Total	Petróleo y energía	Materiales básicos, industria y construcción	Bienes de consumo	Servicios de consumo	Tecnología y telecomunicaciones	Servicios financieros e inmobiliarios	del cual		Total	del cual
								Total	Mercado alternativo bursátil		Mercado Latibex
1 = 2 a 7	2	3	4	5	6	7	8	9	10		
10	494 798	112 875	45 821	47 832	25 249	86 939	176 082	27 421	573 389	438 001	
11	442 034	95 475	40 216	55 063	20 883	68 687	161 710	24 260	521 321	406 499	
12	459 336	85 491	36 445	87 112	22 840	56 945	170 503	24 356	484 930	352 262	
13	595 395	107 404	47 279	98 901	41 336	71 184	229 292	28 341	444 798	273 046	
14	638 472	111 382	51 011	96 981	47 555	72 822	258 721	32 560	392 773	224 277	
15	663 027	111 645	53 996	127 575	66 002	77 342	226 467	43 118	297 719	118 463	
14 Oct	635 097	115 085	51 983	92 554	44 208	70 302	260 965	31 605	447 236	269 923	
Nov	658 044	117 684	50 852	96 813	46 340	75 479	270 876	32 528	423 729	244 337	
Dic	638 472	111 382	51 011	96 981	47 555	72 822	258 721	32 560	392 773	224 277	
15 Ene	660 295	117 329	54 293	107 175	51 460	80 622	249 415	36 175	401 705	218 004	
Feb	722 167	121 373	59 215	113 803	67 199	84 054	276 524	37 221	427 650	227 423	
Mar	746 314	119 838	61 400	121 801	70 360	82 743	290 171	38 295	415 500	205 278	
Abr	743 642	121 977	60 134	117 497	66 778	88 699	288 558	39 059	436 751	230 487	
May	743 850	121 157	60 706	121 970	67 620	88 440	283 958	39 803	433 983	226 155	
Jun	715 457	114 371	58 079	118 037	64 367	85 340	275 264	39 992	418 459	226 155	
Jul	743 881	119 127	60 159	125 870	66 869	93 557	278 300	39 609	401 758	193 143	
Ago	691 247	110 271	55 594	119 575	65 314	85 681	254 812	39 679	356 101	168 400	
Sep	652 444	106 663	51 357	119 702	64 128	77 097	233 498	39 318	323 717	151 002	
Oct	704 830	116 766	57 015	135 005	67 024	83 475	245 547	41 339	348 154	156 590	
Nov	710 822	119 169	58 424	135 999	67 121	82 218	247 891	41 788	358 445	157 902	
Dic	663 027	111 645	53 996	127 575	66 002	77 342	226 467	43 118	297 719	118 463	
16 Ene	615 032	108 659	50 124	121 029	60 438	72 729	202 053	40 798	268 952	105 366	
Feb	592 937	102 593	49 027	116 509	61 773	69 984	193 049	40 194	269 629	109 550	
Mar	611 918	104 973	52 736	119 347	63 932	73 309	197 621	41 494	305 830	140 161	

22. MERCADOS SECUNDARIOS DE VALORES
B) Mercado bursátil

22.24 Acciones. Volumen de contratación.

Sociedad de Bolsas y Sociedades Receptoras de las Bolsas de Valores

Millones de euros

	Contratación a través del sistema de interconexión bursátil							Resto de contratación					Pro memoria: Ofertas públicas de adquisición
	Volumen de contratación							Total	Bolsa de Madrid	Bolsa de Barcelona	Bolsa de Bilbao	Bolsa de Valencia	
	Total	Bancos	Eléctricas	Cons-trucción	Comu-nicación	Resto							
	1	2=3 a 7	3	4	5	6	7						
10	1 038 259	1 037 283	463 005	94 111	33 120	253 550	193 498	975	788	181	4	3	39
11	926 265	925 330	337 426	90 109	35 024	211 433	251 339	935	725	210	-	0	3 872
12	696 262	695 752	284 446	78 071	24 996	111 282	196 956	510	416	94	-	0	1
13	698 744	698 261	285 469	82 762	32 236	106 512	191 283	482	361	121	-	-	242
14	884 349	883 869	343 688	110 054	43 849	114 198	271 080	480	360	120	-	-	202
15	960 807	960 327	337 752	115 751	44 587	143 214	319 023	480	360	120	-	-	4 581
15 E-M	260 558	260 438	101 582	32 615	13 483	24 623	88 134	120	90	30	-	-	14
16 E-M	196 356	196 236	71 240	27 683	12 484	19 399	65 430	120	90	30	-	-	-
14 Dic	80 799	80 759	29 398	14 511	4 306	10 665	21 880	40	30	10	-	-	83
15 Ene	93 850	93 810	45 347	11 189	4 501	8 302	24 472	40	30	10	-	-	13
Feb	80 983	80 943	25 085	10 083	4 927	7 153	33 694	40	30	10	-	-	1
Mar	85 725	85 685	31 150	11 343	4 055	9 168	29 968	40	30	10	-	-	-
Abr	86 952	86 912	31 130	9 697	3 635	12 176	30 274	40	30	10	-	-	201
May	84 407	84 367	19 353	8 731	3 601	24 809	27 873	40	30	10	-	-	4
Jun	89 040	89 000	28 304	13 032	3 726	28 304	15 634	40	30	10	-	-	3 179
Jul	97 094	97 054	41 297	13 082	3 616	8 308	30 752	40	30	10	-	-	0
Ago	62 107	62 067	24 820	6 211	2 567	7 231	21 237	40	30	10	-	-	173
Sep	62 930	62 890	22 088	7 264	2 720	8 960	21 857	40	30	10	-	-	-
Oct	79 795	79 755	31 236	7 100	4 013	7 104	30 301	40	30	10	-	-	963
Nov	70 292	70 252	16 851	7 090	3 627	13 178	29 505	40	30	10	-	-	27
Dic	67 632	67 592	21 089	10 928	3 600	8 520	23 455	40	30	10	-	-	20
16 Ene	74 343	74 303	29 916	11 863	4 427	6 758	21 340	40	30	10	-	-	-
Feb	59 284	59 244	21 169	7 866	3 777	5 558	20 875	40	30	10	-	-	-
Mar	62 729	62 689	20 156	7 954	4 281	7 084	23 215	40	30	10	-	-	-

22. MERCADOS SECUNDARIOS DE VALORES
B) Mercado bursátil

22.25 Índice de cotización de acciones

Sociedad de Bolsas y Sociedad Rectora de la Bolsa de Madrid

	Bolsa de Madrid								Índice IBEX-35 Base dic89 = 3000
	Base Dic 85=100	Base diciembre 2004=1000							
	General	Petróleo y energía	Materiales básicos industria y construcción	Bienes de consumo	Servicios de consumo	Servicios financieros e inmobiliarias	del cual Bancos	Tecnología y telecomunicaciones	
1	2	3	4	5	6	7	8	9	
10	1 003,73	1 142,42	1 155,41	1 910,66	878,81	800,18	749,12	1 227,54	10 200,7
11	857,65	1 111,65	989,76	2 019,69	665,86	649,01	596,99	971,29	9 734,6
12	824,70	933,94	910,28	3 142,23	750,17	618,38	568,30	793,86	7 583,2
13	1 011,98	1 110,94	1 173,12	3 679,89	1 191,80	741,55	675,40	975,06	8 715,6
14	1 042,46	1 242,30	1 152,30	3 624,84	1 310,66	752,19	685,97	999,69	10 528,8
15	965,13	1 249,55	1 175,97	4 745,85	1 446,79	570,03	507,37	947,98	10 647,2
15 Mar	1 168,87	1 324,85	1 404,96	4 545,50	1 580,54	812,06	734,66	1 136,74	11 521,1
Abr	1 153,14	1 346,79	1 384,99	4 373,59	1 506,58	789,27	713,14	1 166,17	11 385,0
May	1 137,01	1 357,62	1 372,78	4 517,69	1 502,43	767,66	693,97	1 116,84	11 217,6
Jun	1 093,34	1 280,04	1 320,16	4 376,06	1 424,20	742,91	671,59	1 080,18	10 769,5
Jul	1 134,32	1 321,65	1 359,92	4 673,80	1 453,92	753,27	681,18	1 182,00	11 180,7
Ago	1 039,45	1 223,26	1 249,16	4 428,50	1 416,98	672,80	605,75	1 081,62	10 259,0
Sep	966,09	1 182,77	1 143,68	4 437,46	1 403,32	602,77	541,43	969,70	9 559,9
Oct	1 043,91	1 293,58	1 279,36	4 993,89	1 473,22	637,20	570,33	1 052,65	10 360,7
Nov	1 048,26	1 325,93	1 276,15	5 063,46	1 470,89	640,89	573,96	1 027,18	10 386,9
Dic	965,13	1 249,55	1 175,97	4 745,85	1 446,79	570,03	507,37	947,98	9 544,2
16 Ene	889,20	1 218,03	1 098,89	4 495,50	1 311,40	501,09	444,65	891,06	8 815,8
Feb	855,70	1 149,44	1 073,54	4 351,95	1 331,87	478,11	424,68	857,29	8 461,4
Mar	879,82	1 166,03	1 134,24	4 442,51	1 369,35	488,71	433,65	900,86	8 723,1
16 Mar 1S	891,48	1 159,72	1 107,52	4 470,62	1 348,36	512,10	456,28	900,74	8 811,6
2S	920,02	1 194,62	1 117,98	4 447,77	1 347,79	545,52	489,31	918,25	9 090,6
3S	914,79	1 193,75	1 138,95	4 448,71	1 389,56	533,55	475,71	909,55	9 051,1
4S	887,44	1 178,32	1 121,91	4 438,28	1 361,79	503,01	447,27	889,61	8 789,8

22. MERCADOS SECUNDARIOS DE VALORES
B) Mercado bursátil

22.26 Ratio PER (Cotización/Rentabilidad capital)
Bolsa de Madrid

Sociedad Rectora de la Bolsa de Madrid

	Ratio PER (Cotización/Rentabilidad capital)						
	Total	Petróleo y energía	Materiales básicos, industria y construcción	Bienes de consumo	Servicios de consumo	Servicios financieros e inmobiliarias	Tecnología y telecomunicaciones
1	2	3	4	5	6	7	
10	9,83	10,22	9,81	19,06	22,86	8,84	7,68
11	9,75	7,46	7,70	20,30	12,78	8,81	15,13
12	18,16	9,24	21,65	27,86	22,94	36,92	8,48
13	33,08	12,57	...	34,92	24,85	63,55	16,95
14	26,09	16,59	...	31,36	...	21,32	14,61
15	15,41	12,30	20,92	30,52	13,62	13,26	13,52
14 Oct	25,81	17,14	...	29,91	...	21,25	14,13
Nov	27,68	17,51	...	31,10	...	21,80	15,56
Dic	26,09	16,59	...	31,36	...	21,32	14,61
15 Ene	24,50	17,54	...	33,32	...	16,47	16,12
Feb	21,49	12,20	46,41	32,10	...	18,18	24,23
Mar	22,10	12,04	48,30	33,31	...	19,13	23,87
Abr	20,98	12,29	42,35	31,35	...	17,52	24,29
May	20,45	12,30	41,09	32,93	...	17,47	18,74
Jun	19,60	11,52	39,31	31,90	...	16,92	18,08
Jul	17,57	12,32	36,95	36,32	15,42	14,91	18,85
Ago	16,05	11,40	34,23	30,25	15,02	13,39	17,31
Sep	15,16	11,03	31,63	30,45	14,74	12,08	15,53
Oct	16,57	12,06	34,05	34,16	14,57	13,38	16,60
Nov	16,71	13,13	22,71	33,64	13,85	14,77	14,42
Dic	15,41	12,30	20,92	30,52	13,62	13,26	13,52
16 Ene	14,68	12,01	19,39	28,92	12,48	12,56	12,97
Feb	17,29	21,57	35,16	29,62	12,16	11,03	23,80
Mar

22. MERCADOS SECUNDARIOS DE VALORES
B) Mercado bursátil

22.27 Obligaciones. Volumen de contratación

Sociedades Rectoras de las Bolsas de Valores

Millones de euros

	Volumen de contratación											
	Total	Detalle por bolsas				Detalle por instrumentos						
		Bolsa de Madrid	Bolsa de Barcelona	Bolsa de Bilbao	Bolsa de Valencia	Fondos públicos			Otras obligaciones			
						Total	Deuda del Estado	Otros	Total	Bancos	Eléctricas	Otras
1	2	3	4	5	6	7	8	9	10	11	12	
10	67 454	414	62 580	4 082	377	63 741	340	63 401	3 713	327	0	3 386
11	70 978	832	67 875	2 145	125	66 967	791	66 177	4 010	1 769	0	2 242
12	60 247	1 796	56 609	1 534	309	57 370	1 184	56 186	2 877	1 268	0	1 609
13	46 094	387	44 078	1 367	262	43 737	7	43 730	2 360	1 365	-	995
14	38 114	150	36 261	965	738	35 935	7	35 927	2 323	206	-	2 117
15	23 692	3	22 755	928	6	23 523	-	23 523	169	3	-	166
15 E-M	9 328	1	9 000	325	2	9 293	-	9 293	35	1	-	33
16 E-M	1 753	-	939	813	-	1 622	-	1 622	130	-	-	130
14 Dic	3 764	1	3 677	85	0	2 722	-	2 722	1 042	1	-	1 041
15 Ene	2 489	1	2 400	88	1	2 457	-	2 457	32	0	-	31
Feb	2 735	0	2 567	167	0	2 734	-	2 734	1	0	-	0
Mar	4 104	0	4 033	70	1	4 102	-	4 102	2	0	-	2
Abr	3 017	1	2 926	89	1	2 993	-	2 993	24	1	-	23
May	2 551	0	2 528	22	1	2 551	-	2 551	1	0	-	1
Jun	3 412	0	3 210	201	0	3 358	-	3 358	54	0	-	54
Jul	1 033	0	897	135	0	1 031	-	1 031	2	0	-	2
Ago	470	0	425	44	1	462	-	462	7	0	-	7
Sep	1 494	0	1 467	26	0	1 484	-	1 484	10	0	-	9
Oct	432	0	402	30	0	408	-	408	25	0	-	25
Nov	1 738	0	1 689	49	0	1 738	-	1 738	0	0	-	0
Dic	218	-	210	7	-	205	-	205	12	-	-	12
16 Ene	352	-	334	19	-	222	-	222	130	-	-	130
Feb	349	-	329	19	-	349	-	349	-	-	-	-
Mar	1 052	-	277	775	-	1 052	-	1 052	-	-	-	-

22. MERCADOS SECUNDARIOS DE VALORES
C) Otros mercados de valores

22.28 Mercado organizado de renta fija AIAF
Pagará de empresa

Millones de euros y porcentajes

	Saldo admitido a cotización	Importes negociados					Tipos de interés			
		Total	Del cual Entre miembros	Hasta seis meses	A un año	A más de un año	A tres meses	A seis meses	A un año	A dieciocho meses
10	23 580	383 282	98 273	291 629	53 399	38 253	0,84	1,36	1,62	0,31
11	37 549	225 414	49 235	177 447	16 704	31 263	1,92	2,47	3,11	2,82
12	65 291	193 216	71 745	128 808	49 442	14 966	2,37	2,74	3,24	3,45
13	117 997	111 863	49 119	90 496	13 132	8 235	2,35	2,39	3,10	1,68
14	100 455	45 292	23 433	34 308	9 477	1 507	0,60	0,79	0,97	0,44
15	97 961	29 946	9 297	18 489	7 887	3 570	0,14	0,41	0,47	0,20
14 Ago	93 863	2 175	835	980	1 066	128	0,42	0,33	0,63	0,65
Sep	95 347	4 735	880	4 087	641	8	0,35	0,30	0,70	1,26
Oct	92 969	3 220	613	1 210	1 963	47	0,40	0,31	0,47	-
Nov	93 317	994	171	815	75	104	0,28	0,29	0,72	-
Dic	100 455	2 509	494	1 805	664	41	0,11	0,49	0,66	-
15 Ene	96 927	3 385	715	2 038	908	438	0,10	0,79	0,77	-
Feb	95 325	2 337	761	671	1 243	423	0,09	0,38	0,82	-
Mar	93 522	2 487	1 235	1 778	422	287	0,30	0,11	0,60	-
Abr	94 112	2 370	1 198	1 682	675	12	0,08	0,39	0,53	-
May	95 212	2 337	978	1 825	474	39	0,11	0,58	0,39	-
Jun	94 123	2 405	791	1 687	625	92	0,25	0,54	0,47	-
Jul	94 244	2 916	1 229	2 046	770	100	0,11	0,50	0,34	-
Ago	96 244	1 941	352	1 319	478	143	0,06	0,74	0,32	0,50
Sep	96 414	1 875	230	799	729	347	0,08	0,13	0,40	0,45
Oct	95 339	2 727	567	1 428	430	869	0,19	0,23	0,39	0,54
Nov	96 016	2 667	580	1 682	549	435	0,08	0,20	0,36	0,54
Dic	97 961	2 501	663	1 535	581	384	0,21	0,28	0,28	0,39
16 Ene	96 925	1 535	391	986	451	98	0,28	0,18	0,29	0,42
Feb	98 991	1 495	199	1 294	99	102	0,01	0,45	0,19	0,34
Mar	98 031	1 131	31	546	502	84	0,28	0,11	0,29	0,33

22. MERCADOS SECUNDARIOS DE VALORES
C) Otros mercados de valores

22.29 Mercado organizado de renta fija AIAF
Obligaciones

Millones de euros, porcentaje y plazo en años

	No residentes. Emisiones en España. Bonos matador								Cédulas hipotecarias					Obligaciones y bonos simples				
	Importe negociado	Detalle por plazos hasta vencimiento							Del cual		A más de dos años			Del cual		A más de dos años		
		A más de dos años			A más de seis años				Importe negociado (mm)	Entre miembros (mm)	Importe negociado (mm)	Tipo de interés	Vencimiento medio	Importe negociado (mm)	Entre miembros (mm)	Importe negociado (mm)	Tipo de interés	Vencimiento medio
		Importe negociado	Tipo de interés	Vencimiento medio	Importe negociado	Tipo de interés	Vencimiento medio	Importe negociado (mm)										
1	2	3	4	5	6	7	8	9	10	11	12	13	14	15	16	17	18	
10	3 277 590	183	183	0,66	3,6	41	0,72	3,1	266	200	194	3,78	5,1	3 011	2 818	2 342	3,74	20,2
11	5 223 087	133	126	2,92	4,8	71	1,89	5,9	601	515	474	4,65	5,1	4 622	4 405	4 071	5,00	29,1
12	2 375 540	525	437	1,65	6,8	102	1,13	6,3	929	793	572	4,70	5,1	1 446	1 256	1 128	5,80	19,2
13	1 181 539	107	24	0,18	2,3	19	0,18	2,2	336	255	296	2,94	7,7	845	707	536	3,91	11,2
14	1 054 700	22	15	-	1,8	14	-	1,5	388	296	315	1,80	9,8	666	517	476	2,30	9,4
15	487 466	96	91	-	5,0	74	-	4,8	200	114	169	1,31	8,3	288	193	180	2,16	15,6
14 Ago	46 383	1	-	-	-	-	-	-	31	28	24	1,51	10,5	15	10	10	2,04	3,6
Sep	50 812	-	-	-	-	-	-	-	25	17	20	1,54	10,0	25	12	20	2,74	15,6
Oct	55 117	-	-	-	-	-	-	-	28	23	18	1,62	10,3	27	19	18	1,86	12,8
Nov	41 996	3	2	-	6,8	2	-	6,8	28	15	26	1,55	11,4	14	4	8	2,40	6,6
Dic	60 256	-	-	-	-	-	-	-	37	18	31	1,39	9,0	23	10	15	2,44	10,8
15 Ene	46 405	-	-	-	-	-	-	-	22	16	19	1,31	9,3	24	16	17	1,93	15,2
Feb	52 771	3	-	-	-	-	-	-	23	17	20	1,14	10,7	30	20	18	1,68	15,0
Mar	52 348	-	-	-	-	-	-	-	25	19	23	1,13	9,4	27	17	13	2,83	8,3
Abr	63 227	-	-	-	-	-	-	-	22	17	18	1,06	8,6	41	32	25	1,60	12,5
May	55 447	2	2	-	10,7	2	-	10,7	21	12	17	1,28	10,1	35	27	24	1,80	20,7
Jun	44 917	46	46	-	11,7	46	-	11,7	13	7	10	1,54	8,5	32	19	19	1,58	11,5
Jul	29 313	12	12	-	11,7	12	-	11,7	13	6	11	1,49	7,5	16	11	12	3,47	25,4
Ago	22 353	12	12	-	11,6	12	-	11,6	11	2	8	1,12	8,1	12	8	9	2,32	24,5
Sep	23 924	-	-	-	-	-	-	-	9	4	8	1,33	8,2	15	7	11	2,00	14,0
Oct	47 050	6	4	-	7,8	2	-	11,3	20	7	17	1,18	7,0	27	16	18	2,27	15,8
Nov	25 587	-	-	-	-	-	-	-	12	4	10	1,62	6,9	14	8	8	1,94	13,7
Dic	24 123	15	15	-	5,8	-	-	-	9	2	7	1,44	5,6	15	12	7	2,33	10,4
16 Ene	11 607	0	-	-	-	-	-	-	8	2	8	1,45	8,9	3	1	2	2,10	9,0
Feb	14 966	-	-	-	-	-	-	-	7	1	6	1,12	7,1	8	2	6	1,95	11,3
Mar	27 685	-	-	-	-	-	-	-	19	5	16	1,17	6,7	9	5	6	2,44	8,9

22. MERCADOS SECUNDARIOS DE VALORES
C) Otros mercados de valores

22.30 Mercados oficiales de opciones y futuros financieros
Operaciones realizadas y posiciones abiertas

Miles de contratos

	Renta variable								Renta fija: Bono notacional a 10 años			
	Futuros financieros				Opciones financieras				Futuros financieros		Opciones financieras	
	Ibex-35		Acciones		Ibex-35		Acciones		Operaciones realizadas	Posiciones abiertas	Operaciones realizadas	Posiciones abiertas
	Operaciones realizadas	Posiciones abiertas	Operaciones realizadas	Posiciones abiertas	Operaciones realizadas	Posiciones abiertas	Operaciones realizadas	Posiciones abiertas				
1	2	3	4	5	6	7	8	9	10	11	12	
10	6 639	43	19 684	1 679	297	54	37 607	8 553	-	-	-	-
11	5 591	48	27 579	1 948	220	37	29 410	8 898	-	-	-	-
12	4 988	51	21 246	1 307	421	57	34 507	8 261	-	-	-	-
13	5 778	74	14 994	962	517	57	26 945	8 219	-	-	-	-
14	7 236	87	13 356	550	732	63	25 635	7 280	-	-	-	-
15	7 706	91	10 348	715	544	51	21 421	6 417	-	-	-	-
14 Ago	542	81	45	659	60	104	1 145	9 552	-	-	-	-
Sep	583	82	1 618	815	69	102	2 040	9 203	-	-	-	-
Oct	875	86	472	1 046	77	105	2 473	10 261	-	-	-	-
Nov	622	87	230	1 060	49	107	2 116	10 589	-	-	-	-
Dic	630	87	1 777	550	58	63	2 902	7 280	-	-	-	-
15 Ene	771	96	471	724	36	70	1 590	8 165	-	-	-	-
Feb	565	91	719	1 252	70	79	1 433	8 819	-	-	-	-
Mar	613	99	2 528	1 314	72	67	2 024	8 097	-	-	-	-
Abr	641	112	338	1 419	33	75	1 436	8 778	-	-	-	-
May	585	104	633	1 650	38	81	1 436	9 125	-	-	-	-
Jun	766	102	1 720	1 123	66	72	2 159	8 675	-	-	-	-
Jul	652	101	267	1 116	51	73	1 480	9 095	-	-	-	-
Ago	614	103	226	1 141	19	72	1 255	9 450	-	-	-	-
Sep	684	103	1 278	1 087	43	78	2 265	9 396	-	-	-	-
Oct	596	100	176	1 114	28	85	1 605	10 004	-	-	-	-
Nov	582	93	179	1 073	27	87	1 194	10 489	-	-	-	-
Dic	638	91	1 813	715	60	51	3 544	6 417	-	-	-	-
16 Ene	698	94	674	1 219	37	59	1 341	7 251	-	-	-	-
Feb	723	91	120	1 208	31	66	1 301	7 914	-	-	-	-
Mar	591	91	2 631	1 400	33	54	2 187	7 703	-	-	-	-

CAPÍTULO 23 PRODUCCIÓN Y DEMANDA

23. PRODUCCIÓN Y DEMANDA
A) Índice de producción industrial

23.1 General y resumen

Instituto Nacional de Estadística

Año base 2010

		Índice general	Por ramas de actividad (CNAE 2009)			Por destino económico de los bienes					
			Extrac-tivas	Manufac-tureras	Suministro de energía eléctrica, gas, vapor y aire acondicionado	Energía	Bienes de equipo	Bienes inter-medios	Bienes de consumo		
									Total	Duradero	No duradero
1	2	3	4	5	6	7	8	9	10		
10	M	100,0	100,0	100,0	100,0	100,0	100,0	100,0	100,0	100,0	100,0
11	M	98,0	81,3	98,4	96,3	97,2	100,1	97,3	98,0	88,5	99,1
12	M	91,8	62,1	91,0	96,4	98,1	89,1	88,6	93,3	76,5	95,3
13	M	90,2	53,3	89,7	92,6	95,5	90,2	86,3	91,3	67,2	94,1
14	M	91,6	53,3	91,7	90,4	94,0	91,5	89,0	93,1	66,1	96,2
15	MP	94,6	48,8	95,4	90,6	94,6	98,1	92,5	94,2	68,1	97,3
15 E-F	M	89,2	48,7	88,6	98,5	95,3	89,8	87,2	87,1	62,0	90,1
16 E-F	MP	92,3	42,7	93,8	91,3	89,2	97,8	91,2	91,4	62,8	94,7
14 Nov		91,5	56,6	93,1	86,9	87,5	95,1	90,2	93,1	70,3	95,8
14 Dic		86,1	46,5	84,9	97,4	95,5	89,3	76,7	88,3	63,0	91,2
15 Ene		87,5	47,1	85,5	103,6	99,8	82,8	85,0	85,5	56,3	88,9
15 Feb		91,0	50,4	91,7	93,5	90,8	96,8	89,4	88,8	67,8	91,2
15 Mar		100,2	52,0	101,9	95,7	95,6	104,2	100,2	100,1	74,2	103,1
15 Abr		92,0	54,8	93,4	83,3	89,5	93,5	93,8	90,5	66,8	93,3
15 May		97,0	52,3	98,5	81,5	94,0	102,0	98,1	93,8	68,1	96,8
15 Jun		101,6	55,0	102,9	88,1	98,2	112,0	100,9	96,7	74,7	99,3
15 Jul		106,8	50,7	105,8	102,2	114,0	110,9	101,4	105,0	79,2	108,1
15 Ago		74,8	36,5	70,4	87,0	99,5	52,7	69,0	81,4	45,7	85,6
15 Sep		99,7	49,6	102,3	86,5	91,2	110,6	97,1	100,2	72,6	103,4
15 Oct		98,2	51,5	101,9	85,6	86,3	107,6	98,0	99,5	75,4	102,3
15 Nov		97,1	48,0	100,6	86,7	85,2	106,7	95,9	99,3	74,4	102,3
15 Dic	P	89,1	37,5	89,8	93,0	90,9	97,4	81,6	90,1	62,3	93,3
16 Ene	P	88,1	39,7	88,3	93,8	90,9	88,0	87,0	87,5	55,8	91,2
16 Feb	P	96,4	45,6	99,3	88,9	87,5	107,6	95,4	95,3	69,8	98,2

23. PRODUCCIÓN Y DEMANDA
A) Índice de producción industrial

23.2 Por ramas de actividad (CNAE 2009)
Industrias extractivas y manufactureras

Instituto Nacional de Estadística

Año base 2010

		Industrias extractivas			Industrias manufactureras						
		Total	Extracción de antracita hulla y lignito	Otras industrias extractivas	Total	Alimentación	Fabricación de bebidas	Tabaco	Textil	Confección de prendas de vestir	Cuero y calzado
1	2	3	4	5	6	7	8	9	10		
10	M	100,0	100,0	100,0	100,0	100,0	100,0	100,0	100,0	100,0	100,0
11	M	81,3	69,3	84,7	98,4	100,2	97,9	102,8	94,6	92,3	103,0
12	M	62,1	64,2	60,6	91,0	97,1	97,3	103,3	89,8	85,8	94,2
13	M	53,3	44,0	54,1	89,7	96,3	94,4	100,2	90,8	88,9	91,4
14	M	53,3	44,1	54,5	91,7	100,1	98,3	95,9	93,1	83,4	94,2
15	MP	48,8	26,1	54,5	95,4	101,0	98,1	80,8	97,8	77,7	94,3
15 E-F	M	48,7	36,0	51,2	88,6	94,2	80,8	87,2	92,0	73,1	102,2
16 E-F	MP	42,7	20,3	48,7	93,8	98,1	80,2	80,9	99,0	91,4	106,2
14 Nov		56,6	54,5	56,4	93,1	99,4	97,0	99,5	95,8	75,2	78,0
14 Dic		46,5	43,6	46,5	84,9	99,1	97,6	67,8	82,9	65,6	76,1
15 Ene		47,1	35,1	49,7	85,5	95,7	79,4	86,1	87,1	69,6	91,4
15 Feb		50,4	36,8	52,7	91,7	92,6	82,3	88,3	96,9	76,6	113,0
15 Mar		52,0	22,8	59,2	101,9	104,8	95,0	96,0	107,3	101,9	113,7
15 Abr		54,8	30,4	60,8	93,4	96,0	95,1	68,7	101,6	65,3	86,6
15 May		52,3	24,4	59,0	98,5	98,2	101,6	88,5	103,7	65,8	97,9
15 Jun		55,0	27,5	62,1	102,9	100,7	108,6	82,9	107,2	66,7	94,7
15 Jul		50,7	21,1	58,4	105,8	105,3	126,0	78,9	116,3	84,3	123,4
15 Ago		36,5	19,2	40,7	70,4	98,3	102,0	47,5	45,6	71,1	66,7
15 Sep		49,6	22,8	57,0	102,3	107,0	100,3	84,0	106,4	90,5	102,6
15 Oct		51,5	29,7	57,6	101,9	105,2	92,8	90,3	109,5	82,3	90,3
15 Nov		48,0	24,5	54,4	100,6	105,7	97,0	91,2	104,8	90,4	78,2
15 Dic	P	37,5	18,9	42,5	89,8	103,2	97,3	66,6	87,3	68,0	73,1
16 Ene	P	39,7	21,5	44,4	88,3	96,9	78,0	74,9	92,1	87,8	91,4
16 Feb	P	45,6	19,2	53,0	99,3	99,3	82,4	86,9	105,8	95,1	121,1

23. PRODUCCIÓN Y DEMANDA
A) Índice de producción industrial

23.3 Por ramas de actividad (CNAE 2009)
Industrias manufactureras (continuación 1)

Instituto Nacional de Estadística

Año base 2010

		Industrias manufactureras									
		Madera y corcho, excepto muebles; cestería y espartería	Papel	Artes gráficas y reproducción de soportes grabados	Coquerías y refinación de petróleo	Química	Fabricación de productos farmacéuticos	Fabricación de productos de caucho y plásticos	Fabricación de otros productos minerales no metálicos	Metalurgia	Fabricación de productos metálicos, excepto maquinaria y equipo
		1	2	3	4	5	6	7	8	9	10
10	M	100,0	100,0	100,0	100,0	100,0	100,0	100,0	100,0	100,0	100,0
11	M	94,4	99,9	91,8	99,2	101,1	100,5	98,8	90,8	101,1	98,1
12	M	78,7	99,6	82,3	105,2	94,1	100,2	90,0	75,5	93,6	82,9
13	M	76,0	98,3	73,9	104,9	92,9	103,2	91,3	69,9	92,1	81,7
14	M	79,4	98,2	72,9	106,3	97,3	101,1	95,5	71,4	95,9	80,8
15	MP	83,9	101,3	74,4	113,2	101,2	105,2	101,3	74,6	95,8	85,7
15 E-F	M	75,0	98,8	66,3	105,2	95,9	103,6	98,0	65,9	95,5	77,8
16 E-F	MP	79,2	101,7	69,2	109,4	100,9	112,9	104,2	70,0	96,0	84,2
14 Nov		86,8	97,7	77,5	105,1	94,0	105,0	97,0	72,3	98,5	79,7
14 Dic		74,9	90,6	76,1	111,4	87,3	88,5	77,2	59,6	78,9	68,8
15 Ene		72,6	99,8	65,8	111,1	96,2	99,1	94,7	62,1	94,1	73,8
15 Feb		77,5	97,8	66,7	99,2	95,7	108,0	101,3	69,7	96,9	81,8
15 Mar		90,2	104,5	82,8	111,5	106,0	114,8	112,3	79,7	108,0	92,9
15 Abr		85,9	100,7	72,9	115,2	101,2	105,6	101,7	76,4	99,3	84,9
15 May		89,6	105,7	74,7	118,2	104,9	107,8	107,6	81,7	105,0	87,8
15 Jun		95,6	104,4	69,6	108,4	106,5	112,2	110,4	81,7	104,9	98,1
15 Jul		99,6	107,9	72,1	115,7	110,5	121,9	109,0	81,9	97,6	101,8
15 Ago		45,3	89,2	62,5	121,1	89,5	59,4	73,4	60,4	69,2	58,1
15 Sep		84,5	100,9	76,5	107,9	106,0	113,2	107,9	79,6	97,6	92,2
15 Oct		91,4	105,7	93,1	120,1	106,1	111,4	107,7	79,5	100,9	94,1
15 Nov		95,1	103,7	82,1	109,9	101,6	116,3	106,1	76,8	97,2	88,7
15 Dic	P	79,5	94,7	74,2	120,6	90,7	93,4	83,7	65,4	78,7	74,4
16 Ene	P	74,0	98,9	61,0	107,8	98,3	108,8	99,5	65,7	91,3	79,0
16 Feb	P	84,4	104,6	77,5	111,1	103,6	117,0	108,8	74,4	100,6	89,5

23. PRODUCCIÓN Y DEMANDA
A) Índice de producción industrial

23.4 Por ramas de actividad (CNAE 2009)
Industrias manufactureras (continuación 2) y resto

Instituto Nacional de Estadística

Año base 2010

		Industrias manufactureras								Suministro de energía eléctrica, gas, vapor y aire acondicionado
		Fabricación de productos informáticos, electrónicos y ópticos	Fabricación de material y equipo eléctrico	Fabricación de maquinaria y equipo n.c.o.p.	Fabricación de vehículos de motor, remolques y semirremolques	Fabricación de otro material de transporte	Fabricación de muebles	Otras industrias manufactureras	Reparación e instalación de maquinaria y equipo	
		1	2	3	4	5	6	7	8	9
10	M	100,0	100,0	100,0	100,0	100,0	100,0	100,0	100,0	100,0
11	M	88,8	97,0	108,0	104,7	89,2	90,6	95,5	94,1	96,3
12	M	72,1	87,6	107,9	93,0	87,2	76,3	94,0	81,6	96,4
13	M	67,5	82,8	109,1	98,9	79,0	65,6	100,4	78,8	92,6
14	M	77,3	85,4	104,1	107,2	78,7	64,4	105,5	78,0	90,4
15	MP	84,1	88,3	106,1	121,7	76,0	68,0	110,9	84,7	90,6
15 E-F	M	74,5	78,8	89,6	117,0	73,7	59,9	99,6	80,4	98,5
16 E-F	MP	75,6	81,7	97,5	131,0	74,5	62,8	104,2	82,6	91,3
14 Nov		86,4	90,9	109,2	110,4	82,2	67,2	119,8	86,4	86,9
14 Dic		97,9	75,8	123,1	85,8	75,7	64,5	101,0	79,0	97,4
15 Ene		68,2	73,7	79,6	109,1	66,7	53,7	88,2	77,7	103,6
15 Feb		80,7	83,8	99,6	125,0	80,6	66,2	111,0	83,1	93,5
15 Mar		91,9	96,2	107,2	132,6	82,6	74,6	118,8	88,5	95,7
15 Abr		73,8	87,2	97,3	117,0	71,9	67,7	115,3	86,0	83,3
15 May		82,9	91,5	108,0	130,5	80,4	69,6	125,2	85,6	81,5
15 Jun		101,5	98,5	123,5	140,9	82,4	76,5	122,2	87,1	88,1
15 Jul		90,0	99,4	125,6	138,5	79,2	82,5	122,3	86,2	102,2
15 Ago		48,8	57,9	60,7	47,2	36,9	42,7	55,6	71,7	87,0
15 Sep		99,1	99,6	120,2	138,9	92,1	69,1	116,6	85,4	86,5
15 Oct		87,4	94,4	114,5	134,0	85,1	74,6	130,9	88,7	85,6
15 Nov		92,1	96,0	115,1	137,7	80,1	73,1	119,1	89,6	86,7
15 Dic	P	93,3	81,1	122,4	108,6	73,8	65,5	106,0	87,0	93,0
16 Ene	P	68,7	74,5	89,9	116,9	63,5	54,4	89,5	78,0	93,8
16 Feb	P	82,4	88,9	105,0	145,1	85,6	71,2	118,9	87,2	88,9

23. PRODUCCIÓN Y DEMANDA
B) Indicadores de energía

23.5 Producción y consumo interior bruto de energía primaria

Boletín Trimestral de Coyuntura Energética del Ministerio de Industria, Energía y Turismo

Miles de toneladas equivalentes de petróleo y porcentaje

		Producción interior bruta							Consumo interior bruto							
		Total	Petróleo	Carbón	Gas natural	Electricidad primaria			Energías renovables (a)	Total	Petróleo	Carbón	Gas natural	Electricidad primaria	Energías renovables (a)	Relación de autoabastecimiento
						Total	Hidráulica	Nuclear								
1	2	3	4	5	6	7	8	9	10	11	12	13	14	15		
10	P	34 326	125	3 296	45	19 793	3 638	16 155	11 067	129 829	61 160	7 163	31 123	19 077	11 306	26,7
11	P	31 883	102	2 648	46	17 673	2 631	15 042	11 414	129 257	58 372	12 709	28 930	17 149	12 097	24,7
12	P	33 393	145	2 460	52	17 786	1 767	16 020	12 949	130 546	53 978	14 986	28 569	18 750	14 263	25,6
13	P	34 422	375	1 763	50	17 948	3 163	14 784	14 288	108 904	51 318	...	26 078	17 367	14 142	28,7
13 E-D	P	34 422	375	1 763	50	17 948	3 163	14 784	14 288	120 301	51 318	11 397	26 078	17 367	14 142	28,7
14 E-D	P	33 623	311	1 577	21	18 294	3 361	14 933	13 421	118 879	50 740	11 975	23 664	18 586	13 914	28,3
13 Nov	P	2 888	30	224	4	1 352	243	1 109	1 277	10 022	4 428	704	2 363	1 275	1 253	28,8
Dic	P	2 612	31	130	4	1 288	203	1 085	1 159	10 853	4 410	1 305	2 749	1 252	1 137	24,1
14 Ene	P	3 051	32	173	3	1 589	354	1 235	1 254	10 288	4 164	692	2 520	1 640	1 272	29,7
Feb	P	3 054	28	121	3	1 774	492	1 282	1 128	9 428	3 880	396	2 219	1 781	1 152	32,4
Mar	P	3 304	29	132	3	1 892	456	1 435	1 249	10 101	4 308	493	2 093	1 921	1 286	32,7
Abr	P	3 054	32	101	2	1 801	426	1 375	1 119	9 218	4 102	497	1 669	1 794	1 156	33,1
May	P	2 860	33	109	2	1 422	243	1 180	1 294	9 641	4 191	907	1 755	1 449	1 338	29,7
Jun	P	2 442	29	108	2	1 148	214	934	1 155	9 501	4 074	1 320	1 735	1 172	1 199	25,7
Jul	P	2 757	29	104	2	1 368	205	1 163	1 255	10 557	4 536	1 594	1 759	1 376	1 293	26,1
Ago	P	2 539	30	86	1	1 330	177	1 153	1 092	9 741	4 230	1 361	1 663	1 359	1 129	26,1
Sep	P	2 492	15	147	1	1 469	157	1 312	860	10 003	4 217	1 500	1 883	1 489	913	24,9
Oct	P	2 637	26	158	1	1 539	140	1 398	915	10 083	4 483	1 204	1 871	1 562	963	26,2
Nov	P	2 615	17	182	1	1 397	209	1 188	1 018	9 738	4 179	938	2 084	1 463	1 074	26,9
Dic	P	2 818	14	156	1	1 564	286	1 277	1 083	10 580	4 377	1 072	2 411	1 581	1 138	26,6

a. Hasta diciembre de 2002 comprende "Energía eólica, residuos sólidos urbanos y otros combustibles sólidos". A partir de enero 2003 "Energía eólica, energía solar, biomasa y residuos (Energías renovables)". En el segundo trimestre de 2010 se ha producido un cambio metodológico en las series correspondientes a la producción y el consumo de las "Energías renovables" que consiste en la inclusión, por primera vez, del consumo para el uso final de estas energías. Este cambio afecta a estas series desde enero de 2005. Las series mensuales sólo están disponibles desde abril de 2008 por lo que, desde enero de 2005 hasta marzo de 2008, los datos mensuales se han estimado aplicando a los totales anuales disponibles, el porcentaje que representa cada mes sobre el total anual en las series que no incluyen el consumo final.

Nota : Para todas las series mensuales, los datos anuales no siempre se corresponden con la suma anual de los datos mensuales. Cuando esto ocurre, las diferencias entre el dato anual y la suma de datos mensuales se reparten uniformemente a lo largo del año.

23. PRODUCCIÓN Y DEMANDA
B) Indicadores de energía

23.6 Electricidad: producción y consumo

Red Eléctrica de España (REE)

Millones de KWH

		Producción interior					Consumo			
		Total	Térmica convencional (a)	Hidráulica	Nuclear	Régimen especial	Exportación -Importación	Consumo interior bruto	Consumos generación y bombeo	Consumo interior neto
1=2+3+4+5	2	3	4	5	6	7=1-6	8	9=7-8		
09		288 057	129 607	23 862	52 761	81 827	8 086	279 971	11 793	268 177
10		296 059	103 626	38 653	61 990	91 790	8 333	287 726	12 030	275 696
11		287 252	109 138	27 571	57 731	92 811	6 090	281 161	11 344	269 818
12		292 111	107 714	19 455	61 470	103 472	11 200	280 911	13 761	267 149
13		280 835	77 972	33 953	56 815	112 095	6 751	274 084	13 066	261 018
14		274 121	78 862	35 839	57 394	102 026	3 861	270 261	12 676	257 585
14 E-N		250 123	71 430	32 878	52 477	93 339	3 485	246 638	11 523	235 115
15 E-N	P	253 050	84 882	24 178	52 218	91 773	3 178	249 872	11 157	238 716
14 Sep		22 940	9 992	1 621	5 044	6 283	336	22 603	1 008	21 595
Oct		22 327	8 016	1 558	5 374	7 379	304	22 024	1 115	20 908
Nov		21 812	6 320	2 259	4 572	8 662	188	21 624	1 117	20 507
Dic		23 998	7 433	2 961	4 917	8 687	376	23 622	1 153	22 469
15 Ene	P	25 312	8 653	2 267	5 476	8 915	259	25 053	1 170	23 883
Feb	P	23 694	5 897	3 175	4 920	9 702	559	23 135	1 087	22 048
Mar	P	23 700	5 490	3 410	5 427	9 374	397	23 303	1 027	22 276
Abr	P	21 087	5 855	2 234	4 902	8 097	296	20 792	956	19 836
May	P	21 761	5 741	2 636	3 712	9 671	181	21 580	925	20 655
Jun	P	22 463	8 704	2 208	3 958	7 593	1	22 462	851	21 611
Jul	P	26 148	11 217	1 846	5 044	8 041	184	25 964	994	24 970
Ago	P	23 661	9 206	1 545	5 217	7 693	252	23 409	1 068	22 341
Sep	P	21 989	8 128	1 475	5 112	7 275	170	21 820	928	20 892
Oct	P	21 561	7 889	1 591	4 300	7 781	437	21 124	1 031	20 093
Nov	P	21 674	8 102	1 790	4 151	7 631	443	21 230	1 119	20 111

a. A partir de 1 enero de 2011 incluye GICC (Elgogás) debido a que según el R.D.134/2010, esta central está obligada a participar, como unidad vendedora que utiliza carbón autóctono como combustible, en el proceso de resolución de restricciones por garantía de suministro.

23. PRODUCCIÓN Y DEMANDA
C) Indicadores de construcción, acero y cemento

23.7 Edificación y vivienda
Licencias de obra mayor

Ministerio de Fomento

Unidades, miles de metros cuadrados

	Edificios de nueva planta												Obras de rehabilitación	Obras de demolición		Pro memoria				
	Edificios a construir (unidades)						Superficie (miles de m²)							Superficie total (miles de m²)			Demolida totalmente	Demolida parcialmente	Incremento del número de viviendas (unidades)	
	Total	Residenciales				No residenciales	De terrenos, solares o parcelas afectados por edificación residencial	De los edificios				No residenciales		Superficie total (miles de m²)	Demolida totalmente					Demolida parcialmente
		Nº de viviendas	Total edificios	Destinados a viviendas	Residencia colectiva			Total	Residenciales		Residencia colectiva									
1=3+6	2	3=4+5	4	5	6	7	8=9+12	9=10+11	10	11		12	13	14	15	16				
11	38 973	76 005	30 194	30 052	142	8 779	27 679	22 323	15 245	14 809	436	7 078	1 740	4 509	1 380	77 725				
12	28 956	57 543	21 038	20 923	115	7 918	18 412	17 953	11 585	11 353	232	6 368	1 522	1 990	1 873	57 490				
13	24 052	31 236	16 267	16 012	255	7 785	19 427	13 068	6 573	6 059	514	6 495	1 190	1 518	1 239	30 098				
14	22 594	33 643	15 009	14 901	108	7 585	22 668	11 907	6 951	6 810	141	4 956	1 183	1 514	1 119	33 950				
14 E-O	18 984	27 231	12 548	12 453	95	6 436	18 320	9 622	5 573	5 437	136	4 049	932	1 224	956	27 359				
15 E-O	20 700	28 515	13 745	13 655	90	6 955	15 709	10 666	5 935	5 789	146	4 731	1 045	1 130	895	28 967				
14 Jul	2 215	2 694	1 245	1 233	12	970	3 290	1 046	578	503	75	468	91	131	136	2 907				
Ago	1 428	1 626	903	889	14	525	660	674	351	337	14	323	49	86	81	1 578				
Sep	2 101	2 210	1 496	1 481	15	605	3 206	1 034	505	501	4	529	108	83	84	2 209				
Oct	1 957	2 682	1 337	1 336	1	620	1 976	916	579	579	-	337	84	153	91	2 668				
Nov	1 968	3 015	1 270	1 265	5	698	2 941	1 096	694	692	2	402	80	141	87	3 080				
Dic	1 642	3 397	1 191	1 183	8	451	1 407	1 189	684	681	3	505	171	149	76	3 511				
15 Ene	1 729	2 571	1 189	1 184	5	540	1 161	988	605	603	2	383	98	163	76	2 559				
Feb	1 896	1 755	998	991	7	898	1 110	831	436	372	64	395	90	108	124	1 905				
Mar	2 214	3 141	1 424	1 404	20	790	1 242	1 119	597	595	2	522	103	120	69	3 141				
Abr	1 923	3 376	1 332	1 322	10	591	928	1 347	668	655	13	679	109	80	91	3 399				
May	2 673	3 777	1 676	1 672	4	997	3 795	1 630	695	674	21	935	124	118	88	3 810				
Jun	1 715	2 475	1 187	1 177	10	528	1 520	841	553	543	10	288	112	90	103	2 636				
Jul	2 621	3 040	1 895	1 888	7	726	2 359	971	634	613	21	337	143	137	131	3 191				
Ago	1 592	1 712	906	902	4	686	715	662	369	365	4	293	99	79	60	1 738				
Sep	2 059	3 398	1 514	1 511	3	545	1 378	1 132	633	632	1	499	71	102	78	3 387				
Oct	2 278	3 270	1 624	1 604	20	654	1 501	1 145	745	737	8	400	96	133	75	3 201				

23. PRODUCCIÓN Y DEMANDA
C) Indicadores de construcción, acero y cemento

23.8 Obras en edificación

Ministerio de Fomento

Unidades, miles de metros cuadrados, millones de euros

	Visados de dirección de obra												Certificados fin obra			
	Número de edificios (unidades)						Superficies (miles de m²)						Presupuesto de ejecución de obras (millones de euros)	Número de edificios (unidades)		Valor liquidación de ejecución material de obra (millones de euros)
	Obra nueva			Ampliación		Reforma	Obra nueva			Ampliación		Obra nueva ampliación y reforma		Pro memoria	Total	
	Total	Destinados a viviendas	Número de viviendas que incluyen	Total	Destinados a viviendas	Total	Destinados a viviendas	Total	Destinados a viviendas	Total	Destinados a viviendas					
1	2	3	4	5	6	7	8	9	10	11	12	13	14	15	16	
13	16 676	12 839	34 288	2 399	1 708	27 303	22 290	10 243	6 776	762	277	6 207	485	38 380	64 817	8 314
14	16 573	12 964	34 873	2 116	1 450	28 068	22 413	10 071	6 924	1 193	227	6 375	472	32 121	46 822	6 513
15	21 223	17 025	49 695	2 239	1 394	31 285	25 288	13 884	9 875	826	254	8 713	617	32 432	45 152	6 245
15 E-F	3 112	2 455	7 617	348	229	4 690	3 658	2 244	1 472	109	38	1 359	127	4 552	6 342	858
16 E-F	3 783	3 114	10 606	343	222	4 592	3 853	2 881	2 104	133	39	1 592	89	5 160	7 326	793
14 Nov	1 157	904	2 149	150	94	2 294	1 803	609	447	57	19	410	32	2 976	4 343	504
Dic	1 199	919	1 866	132	73	1 986	1 604	635	376	278	13	432	50	2 892	2 999	463
15 Ene	1 535	1 229	3 417	203	136	2 442	1 829	990	672	67	22	648	74	2 150	2 807	456
Feb	1 577	1 226	4 200	145	93	2 248	1 829	1 254	800	42	16	711	53	2 402	3 535	402
Mar	1 656	1 241	3 064	195	109	2 813	2 079	897	638	65	22	616	69	2 902	3 930	539
Abr	1 798	1 397	4 503	196	116	2 538	2 280	1 206	859	66	23	740	49	2 353	3 546	460
May	1 925	1 461	3 948	164	92	2 920	2 386	1 263	747	41	17	718	52	2 808	4 853	608
Jun	2 096	1 698	4 540	193	123	2 998	2 372	1 457	914	104	22	851	50	3 176	4 520	616
Jul	2 295	1 879	5 169	244	154	3 313	2 703	1 498	1 079	80	29	1 030	61	3 319	4 203	668
Ago	1 160	970	2 739	113	66	1 751	1 413	701	551	92	15	500	29	1 479	2 056	288
Sep	1 802	1 492	4 597	189	121	2 642	2 192	1 172	914	70	23	713	41	2 911	4 406	566
Oct	1 774	1 438	3 701	188	120	2 598	2 140	984	741	73	21	665	48	3 033	3 574	490
Nov	1 950	1 627	4 743	206	133	2 708	2 208	1 192	975	59	23	741	46	2 964	3 996	579
Dic	1 655	1 367	5 074	203	131	2 314	1 857	1 270	985	68	22	780	44	2 935	3 726	575
16 Ene	1 717	1 413	4 943	124	82	2 030	1 712	1 423	953	49	15	730	42	2 478	3 182	355
Feb	2 066	1 701	5 663	219	140	2 562	2 141	1 458	1 150	85	24	862	47	2 682	4 144	438

23. PRODUCCIÓN Y DEMANDA
C) Indicadores de construcción, acero y cemento

23.9 Licitación oficial por tipología de obra

Ministerio de Fomento

Millones de euros

	Administraciones públicas (S.13)								Entidades públicas estatales (S.11)			
	Total 1=2+9	Total 2=3+8	Edificación					Ingeniería civil 8	Total 9=10+11	Edificación 10	Ingeniería civil 11	
			Total 3=4+7	Residencial			No residencial 7					
				Total 4=5+6	Viviendas familiares 5	Estableci- mientos colectivos 6						
11	10 854	7 791	3 120	690	326	365	2 429	4 671	3 063	299	2 765	
12	5 908	4 107	1 585	218	123	96	1 366	2 522	1 801	167	1 634	
13	6 932	4 975	1 590	309	191	118	1 281	3 385	1 957	112	1 845	
14	9 202	6 409	1 904	407	209	198	1 498	4 505	2 794	217	2 577	
15	7 814	5 602	2 009	441	162	279	1 568	3 593	2 211	247	1 964	
15 E-F	930	809	240	37	28	10	203	569	121	22	99	
16 E-F	903	628	262	42	17	25	220	366	275	38	237	
14 Nov	591	476	206	40	13	28	166	270	115	19	95	
Dic	829	594	181	50	10	41	131	413	235	24	212	
15 Ene	496	445	106	14	12	3	92	339	51	9	42	
Feb	434	364	134	23	16	7	111	230	70	14	56	
Mar	1 051	609	237	29	19	10	209	372	442	15	427	
Abr	887	701	192	14	9	6	177	509	186	6	180	
May	1 150	976	309	145	32	113	164	667	174	34	140	
Jun	738	603	249	60	14	45	190	354	135	38	97	
Jul	653	483	199	69	41	28	130	284	169	42	127	
Ago	355	288	109	10	0	10	99	179	67	15	52	
Sep	384	207	90	23	6	17	67	117	177	28	149	
Oct	783	391	188	11	0	11	177	203	392	14	378	
Nov	373	259	82	16	-	16	65	177	114	27	88	
Dic	510	276	114	27	12	14	87	162	233	7	226	
16 Ene	393	322	165	32	17	15	133	157	72	15	56	
Feb	510	306	97	10	-	10	87	209	204	23	181	

23. PRODUCCIÓN Y DEMANDA
C) Indicadores de construcción, acero y cemento

23.10 Índices de producción de la industria
de la construcción

Ministerio de Fomento

Base 100 = 1 enero 2009

	Nueva contratación				Trabajos realizados por las empresas				Ingresos de explotación				Subcontratas cedidas a otras empresas			
	Total 1	Edifi- cación 2	Inge- nería civil 3	Otras acti- vidades 4	Total 5	Edifi- cación 6	Inge- nería civil 7	Otras acti- vidades 8	Total 9	Edifi- cación 10	Inge- nería civil 11	Otras acti- vidades 12	Total 13	Edifi- cación 14	Inge- nería civil 15	Otras acti- vidades 16
13	49,2	47,7	51,8	87,6	58,1	59,0	48,6	192,6	53,6	54,1	47,0	177,7	37,9	36,7	42,0	74,2
14	54,8	50,6	64,4	100,8	68,2	71,1	50,4	189,4	62,9	65,1	49,3	176,5	44,4	43,7	46,0	87,1
15	66,2	65,1	66,9	209,2	68,7	70,8	54,7	182,6	65,3	67,2	53,3	177,2	53,4	54,2	49,0	139,5
14 Mar	48,0	46,0	52,7	57,8	70,5	76,1	40,6	202,0	62,5	67,3	38,2	182,4	34,8	35,8	31,0	45,8
Abr	62,4	44,8	104,8	76,1	72,2	75,5	53,2	183,2	65,4	68,4	49,4	171,1	41,9	42,7	37,9	86,6
May	51,2	51,1	49,5	183,6	75,0	79,9	49,0	195,4	68,2	72,6	46,0	175,5	44,5	46,7	36,6	37,2
Jun	58,0	56,5	61,6	72,2	67,1	68,8	53,8	209,3	63,0	65,1	49,7	188,0	49,0	52,1	37,3	39,6
Jul	52,7	53,8	49,6	75,9	70,7	74,3	50,5	181,7	64,6	68,1	46,3	162,3	43,3	46,1	33,4	27,1
Ago	48,1	48,7	46,6	58,8	64,4	67,0	49,2	147,9	60,7	63,1	47,5	151,3	48,0	48,9	42,5	175,1
Sep	54,9	46,5	74,6	102,1	65,8	68,4	49,9	170,1	61,2	62,6	51,5	168,2	45,5	41,9	56,6	154,4
Oct	65,4	57,4	81,0	353,1	70,3	72,5	56,1	178,1	65,8	67,3	56,0	168,5	50,2	48,5	55,8	101,5
Nov	59,2	50,2	81,1	59,5	70,8	73,3	55,6	173,8	68,0	68,0	64,6	165,6	58,4	49,1	92,2	108,6
Dic	71,8	71,3	72,3	115,4	75,2	75,2	70,4	197,2	71,7	70,7	71,7	191,1	59,5	54,7	75,7	148,5
15 Ene	54,6	52,0	60,8	56,2	63,3	66,3	46,0	167,4	57,6	60,0	43,8	155,8	37,6	37,6	37,1	75,3
Feb	58,2	56,5	62,1	80,9	58,2	59,9	47,6	142,2	55,0	56,1	47,2	138,2	43,7	42,8	46,2	109,9
Mar	60,2	52,4	77,5	186,5	64,5	65,8	55,4	138,3	61,0	62,0	53,6	142,2	48,8	48,5	48,0	168,9
Abr	76,1	89,2	43,9	117,5	72,5	76,1	53,0	165,8	68,2	71,2	52,0	163,1	53,0	53,6	48,8	143,6
May	75,6	86,1	49,4	125,9	72,2	75,9	52,5	163,2	67,6	70,6	51,5	161,2	51,3	51,7	48,4	147,0
Jun	64,7	62,4	69,5	140,3	67,1	68,0	57,8	199,4	64,1	65,3	54,5	184,0	53,5	55,8	44,4	76,7
Jul	60,0	60,6	55,2	316,9	71,2	73,5	57,0	164,0	66,7	68,8	54,6	153,9	51,1	52,0	47,2	83,2
Ago	49,5	49,2	49,5	89,4	64,9	65,7	56,4	178,5	61,6	62,3	54,9	165,3	50,3	50,2	50,4	73,0
Sep	71,9	59,9	99,0	219,1	67,0	68,9	53,9	179,7	65,2	67,0	54,2	169,4	59,2	60,2	54,8	97,9
Oct	70,7	63,8	85,4	215,1	70,8	72,2	58,5	212,5	66,5	67,5	56,6	213,8	51,5	50,8	50,9	223,4
Nov	79,8	77,5	79,5	528,6	72,4	74,9	56,0	203,9	69,2	71,3	54,8	214,9	57,8	58,6	50,9	292,2
Dic	73,1	71,7	71,4	434,0	80,6	82,9	62,6	276,0	81,2	84,2	62,2	264,3	83,4	88,9	61,0	182,6
16 Ene	56,0	52,1	63,6	186,7	65,5	69,4	45,4	133,4	60,9	64,5	42,9	133,5	44,9	47,1	35,0	134,4
Feb	61,8	58,9	64,3	403,1	67,2	70,5	48,2	184,8	63,4	65,6	50,6	173,6	50,2	48,0	57,8	95,4

Nota: Esta estadística sustituye a la antigua Encuesta Coyuntural de la Industria de la Construcción (ECIC).

23. PRODUCCIÓN Y DEMANDA
C) Indicadores de construcción, acero y cemento

23.11 Producción y consumo aparente de acero y cemento

Unión de Empresas Siderúrgicas (UNESID) y Asociación de Fabricantes de Cemento de España (OFICEMEN)

Miles de toneladas

	Acero				Cemento				
	Producción	Exportación	Importación	Disponibilidades	Producción (a)	Incremento de stocks	Exportación	Importación	Consumo aparente
	1	2	3	4=1-2+3	5	6	7	8	9
10	16 343	9 696	8 689	15 336	26 166	-164	2 528	654	24 456
11	15 557	9 876	8 871	14 552	22 178	-119	2 323	466	20 441
12	13 639	9 658	7 753	11 735	15 939	62	2 661	380	13 597
13	14 255	9 875	7 605	11 984	13 732	249	3 039	299	10 743
14	14 249	9 831	8 272	12 690	14 554	330	3 738	344	10 831
15	P 14 845	9 538	8 945	14 252	14 362	-482	3 816	405	11 433
15 E-M	3 869	2 434	2 184	3 618	3 321	140	690	87	2 578
16 E-M	P	2 999	-373	900	94	2 566
14 Ago	1 023	563	494	954	1 292	154	299	24	862
Sep	1 177	855	741	1 064	1 174	-55	302	26	953
Oct	1 291	965	723	1 048	1 282	-52	324	39	1 050
Nov	1 245	840	649	1 054	1 262	135	262	22	886
Dic	924	821	643	746	902	-49	211	36	776
15 Ene	1 275	744	631	1 162	977	63	187	28	755
Feb	1 194	756	803	1 240	1 026	38	195	30	822
Mar	1 400	934	749	1 216	1 317	39	307	29	1 000
Abr	P 1 333	832	838	1 339	1 187	-92	345	28	962
May	P 1 403	868	788	1 323	1 392	4	397	37	1 028
Jun	P 1 306	859	758	1 205	1 231	-121	306	36	1 083
Jul	P 966	668	719	1 017	1 236	-122	335	35	1 059
Ago	P 1 184	517	586	1 253	1 282	129	352	40	840
Sep	P 1 303	796	878	1 384	1 123	-195	335	32	1 016
Oct	P 1 328	991	845	1 181	1 280	-79	368	34	1 025
Nov	P 1 213	815	749	1 147	1 239	-73	343	40	1 009
Dic	P 941	756	599	784	1 072	-73	345	35	835
16 Ene	P 1 214	629	664	1 249	790	-143	220	35	747
Feb	P	1 061	-92	290	27	890
Mar	P	1 148	-137	389	32	928

a. Los datos provisionales sólo incluyen la producción de cemento gris.

23. PRODUCCIÓN Y DEMANDA
D) Indicadores de vehículos

23.12 Disponibilidades y utilizaciones de vehículos de carga, autobuses y autocares

Dirección General de Tráfico y Asociación Española de Fabricantes de Automóviles

Número de vehículos

	Vehículos industriales						Autobuses y autocares				
	Disponibilidades		Disponibilidades = utilizaciones	Utilizaciones			Nivel estimado del parque (miles)	Matriculaciones ordinarias (b)			Nivel estimado del parque (miles)
	Producción	Matriculaciones ordinarias de importación		Exportaciones	Matriculaciones ordinarias	Estimación de variación de existencias		Del cual		(b)	
	(a)	(b)	(a)	(b)	(BE)	Importación	Fabricación nacional				
1	2	3=	4	5	6=	7	8	9	10	11	
11	533 848	113 110	646 958	477 560	145 905	23 493	5 716	2 859	2 020	838	62
12	439 499	84 525	524 024	402 268	109 292	12 464	5 632	1 777	1 074	703	61
13	443 638	84 097	527 735	386 243	109 123	32 369	5 533	1 742	1 082	660	60
14	530 993	105 430	636 423	408 150	139 285	88 988	5 501	2 115	1 257	857	60
15	530 853	154 581	685 434	380 008	183 062	122 364	5 538	2 953	1 893	1 059	60
15 E-M	133 205	35 370	168 575	94 282	42 824	31 469	5 506	788	505	283	60
16 E-M	145 131	37 630	182 761	104 993	43 746	34 022	5 556	866	412	454	61
15 Jun	55 004	15 061	70 065	39 688	18 069	12 308	5 526	180	103	77	60
Jul	49 693	14 647	64 340	33 677	17 187	13 476	5 535	215	143	72	60
Ago	15 772	8 636	24 408	12 232	10 205	1 971	5 538	56	39	17	60
Sep	55 372	11 728	67 100	37 971	13 457	15 672	5 541	532	322	210	60
Oct	41 369	15 180	56 549	27 705	17 740	11 104	5 548	242	147	95	60
Nov	48 370	13 950	62 320	35 642	16 397	10 281	5 552	186	115	71	60
Dic	36 246	13 942	50 188	25 971	16 165	8 052	5 538	263	191	71	60
16 Ene	43 706	11 087	54 793	32 202	12 959	9 632	5 545	306	174	132	60
Feb	52 778	12 643	65 421	38 012	14 718	12 691	5 550	231	96	135	61
Mar	48 647	13 900	62 547	34 779	16 069	11 699	5 556	329	142	187	61

a. Asociación Española de Fabricantes de Automóviles.

b. Dirección General de Tráfico.

23. PRODUCCIÓN Y DEMANDA
D) Indicadores de vehículos

23.13 Disponibilidades y utilizaciones
de turismos y motocicletas

Dirección General de Tráfico, Asociación Española de Fabricantes de Automóviles.

Miles de vehículos

	Turismos						Motocicletas				
	Disponibilidades		Disponibilidades = utilizaciones (b)	Utilizaciones			Nivel estimado del parque (b)	Matriculaciones ordinarias (b)			Nivel estimado del parque (b)
	Producción (a)	Matriculaciones ordinarias de turismos importados (b)		Exportaciones (a)	Matriculaciones ordinarias (b)	Estimación de variación de existencias (BE)		Del cual		Nivel estimado del parque (b)	
			Importación				Fabricación nacional				
1	2	3	4	5	6	7	8	9	10	11	
			=1+2=4+5+7					=10+11			
11	1 819,5	636,5	2 455,9	1 642,6	817,7	-4,3	22 277,2	125,1	108,6	16,4	2 798,0
12	1 539,6	574,3	2 113,9	1 326,8	710,6	76,5	22 247,5	102,6	88,5	14,0	2 852,3
13	1 719,7	599,6	2 319,3	1 493,7	742,3	83,2	22 024,5	95,8	86,1	9,8	2 891,2
14	1 872,0	723,3	2 595,3	1 631,7	890,1	73,4	22 029,5	114,6	109,1	5,5	2 972,2
15	2 202,3	910,6	3 113,0	1 893,7	1 094,0	125,2	22 355,0	137,1	130,9	6,2	3 079,4
15 E-M	581,1	224,5	805,6	483,8	278,1	43,7	22 135,2	25,7	24,4	1,3	2 993,4
16 E-M	623,7	273,1	896,8	525,8	305,0	66,0	22 514,3	29,8	28,4	1,4	3 104,6
15 Jun	208,4	92,8	301,3	172,4	116,1	12,8	22 258,9	15,8	15,0	0,7	3 028,5
Jul	215,0	90,9	305,9	193,3	108,6	3,9	22 305,6	18,1	17,3	0,8	3 044,7
Ago	47,5	52,7	100,2	44,9	60,7	-5,5	22 317,2	9,8	9,4	0,4	3 052,8
Sep	217,1	65,3	282,3	195,9	76,6	9,8	22 338,0	13,1	12,6	0,6	3 063,7
Oct	195,5	73,1	268,6	170,2	86,7	11,7	22 364,9	11,4	10,9	0,5	3 072,6
Nov	208,3	76,0	284,4	181,8	87,5	15,0	22 384,7	8,9	8,6	0,4	3 078,8
Dic	145,3	83,1	228,4	127,1	94,6	6,6	22 355,0	8,8	8,5	0,4	3 079,4
16 Ene	174,7	71,8	246,5	145,6	81,7	19,2	22 400,4	9,0	8,5	0,5	3 087,3
Feb	226,7	93,8	320,5	191,2	104,0	25,3	22 453,6	9,5	9,0	0,5	3 095,2
Mar	222,3	107,5	329,8	189,1	119,3	21,5	22 514,3	11,3	10,8	0,5	3 104,6

a. Asociación Española de Fabricantes de Automóviles.
b. Dirección General de Tráfico.

23. PRODUCCIÓN Y DEMANDA
E) Indicadores de los servicios

23.14 Comercio y hostelería

Instituto Nacional de Estadística, Comisión de la Unión Europea (European Economy. Supplement B)

Saldos, índices y miles

	Encuesta del comercio minorista (saldos en %)(a)(b)				Índices de comercio al por menor (Base 2010=100, CNAE 2009)								Hostelería (d) (miles)						
	Índice de confianza (c)	Situación del negocio		Intención de pedidos	Nivel de existencias	Índice general de comercio minorista	Índice general sin estaciones de servicio					Viajeros recibidos			Pernoctaciones efectuadas				
		Actualmente	Expectativas				Total	Del cual	Grandes superficies	Grandes cadenas	Pequeñas cadenas	Empresas unilocales	Total	Extranjeros	Residentes	Total	Extranjeros	Residentes	
																			Alimentación
1	2	3	4	5	6	7	8	9	10	11	12	13	14	15	16	17	18		
12	-21,4	-46,1	-12,4	-20,5	5,6	94,2	92,7	100,1	89,2	102,4	89,4	88,9	82 962	39 937	43 026	280 660	178 558	102 101	
13	-10,1	-31,8	1,4	-8,9	0,1	92,0	90,8	100,2	86,8	103,8	86,7	85,5	83 821	41 252	42 569	286 030	185 396	100 634	
14	6,7	-4,6	25,8	11,0	1,1	92,4	91,5	100,8	87,9	104,3	87,9	85,5	87 815	43 132	44 683	295 261	190 531	104 730	
15	P 14,1	12,7	32,9	19,0	3,2	94,0	94,0	102,6	91,5	108,5	89,3	87,8	93 123	45 689	47 434	308 265	197 998	110 268	
15 E-A	P 13,5	11,0	34,3	19,7	4,8	88,4	88,2	96,0	83,8	100,5	84,0	84,2	22 973	10 190	12 783	69 542	41 497	28 045	
16 E-A	P 13,3	12,0	32,0	20,4	3,9
15 Jun	P 13,4	13,5	31,7	19,1	5,0	94,0	93,5	102,5	86,7	107,5	89,8	89,2	9 434	4 889	4 546	32 062	21 572	10 490	
Jul	P 13,7	12,9	28,9	15,5	0,6	103,0	102,6	109,2	102,2	118,5	99,7	93,9	10 596	5 443	5 153	39 862	26 016	13 846	
Ago	P 13,5	15,9	24,9	18,8	0,4	91,0	90,1	104,8	91,0	108,7	85,4	79,3	11 773	5 833	5 939	44 905	27 596	17 309	
Sep	P 11,3	9,6	27,9	15,4	3,6	92,1	92,2	101,9	87,1	106,0	86,4	87,9	9 722	5 234	4 488	34 760	23 816	10 944	
Oct	P 15,0	15,1	34,9	16,2	5,0	95,9	96,4	105,7	89,5	114,3	90,5	90,1	8 700	4 563	4 138	28 217	19 619	8 597	
Nov	P 15,7	12,8	34,6	21,7	0,3	92,1	92,6	98,8	90,9	106,3	87,4	86,7	5 531	2 469	3 061	15 884	10 036	5 849	
Dic	P 17,0	13,9	38,0	20,6	1,0	113,7	116,2	123,7	131,0	132,6	108,6	101,7	5 308	2 087	3 221	15 018	8 662	6 356	
16 Ene	P 16,8	19,3	34,9	23,5	3,7	95,4	97,0	96,8	104,4	110,4	92,7	86,8	4 684	2 062	2 622	14 437	9 013	5 424	
Feb	P 14,3	12,2	33,2	21,0	2,5	83,4	84,2	94,9	77,1	96,6	78,0	81,5	5 550	2 368	3 183	16 316	9 845	6 470	
Mar	P 11,4	7,7	29,7	19,4	3,2	89,8	90,3	102,9	80,2	104,8	84,0	87,8	7 176	3 073	4 104	21 878	12 447	9 431	
Abr	P 10,8	8,6	30,2	17,6	6,3

a. Información adicional disponible en: http://ec.europa.eu/economy_finance/db_indicators/surveys/index_en.htm

b. Corregidos de variaciones estacionales

c. $1 = (2 + 3 - 5)/3$

d. Debido a distintas actualizaciones en los directorios de establecimientos, no son directamente comparables los datos de distintos años. Existen coeficientes de enlace para los periodos: año 2005, junio2009-mayo2010, julio2010-febrero2012.

23. PRODUCCIÓN Y DEMANDA
E) Indicadores de los servicios

23.15 Transporte y turismo

Instituto Nacional de Estadística, Ministerio de Industria, Energía y Turismo, CORES e Instituto de Estudios Turísticos

	Transportes							Consumo		Viajeros entrados por fronteras (miles de personas)						
	Terrestre (miles)			Marítimo (miles)		Aéreo		Gasolina	Gasóleo	Total	Turistas				Excursionistas	
	Ferrocarril		Autobús	Pasajeros	Toneladas métricas	Pasajeros (miles)	Toneladas métricas				Total	Según vía de acceso				
	Viajeros (a)	Tm. (b)	Viajeros (c)					Carretera	Aeropuertos			Ferrocarril	Puertos			
	1	2	3	4	5	6	7	8	9	10=	11=	12	13	14	15	16
10	566 170	16 065	1 219 541	11 423	208 646	191 552	635 765	5 677	33 227	93 744	52 677	10 505	40 559	172	1 442	41 067
11	580 978	17 327	1 182 819	11 031	220 833	203 291	649 820	5 282	31 019	99 187	56 177	10 007	44 614	140	1 416	43 010
12	569 921	17 073	1 168 442	10 978	229 892	193 169	617 760	4 923	29 101	98 128	57 464	10 099	46 159	128	1 079	40 664
13	565 959	16 375	1 167 417	11 934	222 647	186 438	609 502	4 655	28 224	103 231	60 675	10 889	48 763	116	908	42 555
14	569 423	18 835	1 140 422	11 499	232 040	194 978	651 202	4 617	28 331	107 250	64 949	11 953	51 823	304	869	42 300
15	P 572 145	18 275	1 133 275	12 110	243 088	206 633	714 602	4 650	29 780
15 E-F	P 92 831	2 977	180 329	1 262	36 442	22 853	104 388	679	5 075	11 547	6 452	1 030	5 323	33	67	5 094
16 E-F	P 92 251	...	184 721	695	4 909
15 Abr	P 48 187	1 388	97 037	873	20 330	16 751	57 401	384	2 371	8 788	5 407	907	4 397	27	77	3 380
May	P 50 440	1 613	106 849	805	21 209	18 654	57 968	384	2 320	9 939	6 505	1 052	5 359	27	67	3 434
Jun	P 48 250	1 676	101 831	989	20 459	20 092	58 291	402	2 427	10 139	6 673	983	5 590	31	69	3 466
Jul	P 46 924	1 620	81 910	1 724	20 636	23 072	61 621	457	2 605	13 362	8 783	1 981	6 675	60	67	4 579
Ago	P 36 110	1 314	67 922	2 101	20 696	23 932	56 345	432	2 377	15 371	9 226	2 260	6 713	61	193	6 145
Sep	P 48 257	1 627	97 705	1 274	20 820	20 951	61 765	389	2 387	10 873	7 166	1 176	5 846	26	118	3 706
Oct	P 52 843	1 644	108 794	899	21 040	19 062	67 634	396	2 559
Nov	P 51 639	1 565	101 227	706	20 233	13 694	64 760	355	2 421
Dic	P 47 016	1 212	87 291	769	20 525	13 275	62 559	398	2 664
16 Ene	P 44 221	1 386	88 169	715	19 385	12 883	56 258	342	2 400
Feb	P 48 030	...	96 552	353	2 509

a. RENFE, FEVE y ferrocarriles autonómicos.

b. RENFE.

c. Incluye interurbano, y especial y discrecional.

Nota : Las fuentes de los datos de consumo de gasolina y gasóleo son, hasta diciembre de 1999, la Asociación de Operadores de Petróleo y, desde enero de 2000, el "Boletín Estadístico de Hidrocarburos" del Ministerio de Industria, Energía y Turismo y la Corporación de Reservas Estratégicas de Productos Petrolíferos (CORES).

23. PRODUCCIÓN Y DEMANDA
F) Opiniones empresariales

23.16 Total industria e industria de bienes de inversión (CNAE 2009)

Encuesta de Coyuntura Industrial (ECI) del Ministerio de Industria, Energía y Turismo (a)

SalDOS

		Total industria								Bienes de inversión								
		Indicador del clima industrial y componentes (corregidos de variaciones estacionales)				Nivel de producción	Nivel de cartera de pedidos		Nivel de existencias de productos terminados	Tendencia (expectativas)			Nivel de producción	Nivel de cartera de pedidos		Nivel de existencias de productos terminados	Tendencia (expectativas)	
		Indicador clima industrial =(2-3+4)/3	Nivel de cartera de pedidos	Nivel de existencias de productos terminados	Tendencia de la producción (expectativas)		Total	Extranjera		Producción	Empleo	Precios		Total	Extranjera		Producción	Precios
						1			2				3			4		
10	M	-16	-37	11	-1	-8	-37	-29	11	-1	-12	-3	-7	-31	-33	4	-8	-9
11	M	-15	-31	11	-3	-12	-31	-24	11	-3	-10	2	-13	-23	-25	3	-9	-8
12	M	-17	-37	9	-4	-20	-37	-26	9	-5	-16	-2	-28	-39	-29	0	-6	-8
13	M	-14	-31	9	-1	-10	-31	-21	9	-1	-10	-6	-18	-34	-26	2	-5	-10
14	M	-8	-16	9	3	0	-16	-11	9	3	-7	-5	-6	-17	-13	2	1	-5
15	M	-1	-6	6	9	6	-5	-2	6	9	2	-8	4	0	3	1	12	-5
14 Sep		-7	-14	9	2	1	-14	-10	8	-0	-11	-7	-12	-21	-15	7	8	-11
Oct		-7	-14	12	6	-1	-14	-7	13	1	-5	-3	-2	-10	-11	4	5	4
Nov		-5	-12	8	5	7	-13	-5	8	-3	-10	-5	11	-9	-9	-9	-	-3
Dic		-7	-15	9	4	-4	-19	-11	9	-1	-10	-6	6	-15	7	1	7	-2
15 Ene		-4	-13	8	9	-6	-16	-12	8	9	2	-5	-8	-7	0	-1	15	2
Feb		-4	-11	7	7	1	-14	-4	7	14	1	-10	-10	-15	-10	3	8	-8
Mar		-1	-7	4	8	9	-8	2	4	15	9	-6	8	-5	1	-3	10	-1
Abr		-	-4	3	7	16	-2	-2	3	13	8	-3	10	1	3	2	29	10
May		2	-3	5	12	10	-1	-1	5	17	6	-2	17	4	12	0	23	-3
Jun		1	-1	2	4	10	3	6	3	4	2	-6	21	12	15	2	12	-9
Jul		-1	-5	6	8	8	-5	-2	5	4	1	-6	-12	-8	-7	4	10	-4
Ago		-0	-5	8	12	11	-2	-5	6	10	2	-14	9	1	1	1	19	-6
Sep		-0	-6	10	15	6	-5	-3	8	14	3	-12	13	5	6	6	28	-6
Oct		-2	-6	11	9	6	-6	-2	11	4	-2	-7	5	4	5	5	10	-7
Nov		-2	-5	8	6	3	-8	-2	9	-2	-5	-10	12	4	7	2	-22	-1
Dic		2	-1	4	11	-1	-2	-0	4	6	0	-14	-14	6	10	-10	7	-22
16 Ene		-2	-5	4	5	1	-9	-4	4	5	-3	-8	5	-1	3	-0	-1	-15
Feb		-2	-5	7	6	2	-8	-5	8	12	5	-9	2	1	2	5	6	-17
Mar		-2	-5	8	9	6	-6	-4	9	15	11	-5	1	-7	-4	6	17	-10
Abr		-2	-5	9	7	-2	-2	-1	9	12	8	-5	-7	4	6	-5	9	-8

a. La metodología de la ECI está disponible en <http://www.minetur.gob.es/es-ES/IndicadoresEstadisticas/Industria/EncuestaCoyuntura/Documents/metodologiaeci.pdf>

23. PRODUCCIÓN Y DEMANDA
F) Opiniones empresariales

23.17 Industrias de bienes de consumo, bienes intermedios y otros sectores (CNAE 2009)

Encuesta de Coyuntura Industrial (ECI) del Ministerio de Industria, Energía y Turismo (a)

Saldos

		Bienes de consumo						Bienes intermedios						Otros sectores (b)					
		Nivel de cartera de pedidos		Nivel de existencias de productos terminados		Tendencia (expectativas)		Nivel de cartera de pedidos		Nivel de existencias de productos terminados		Tendencia (expectativas)		Nivel de cartera de pedidos		Nivel de existencias de productos terminados		Tendencia (expectativas)	
		Total	Extranjera			Producción	Precios	Total	Extranjera			Producción	Precios	Total	Extranjera			Producción	Precios
1	2	3	4	5	6	7	8	9	10	11	12	13	14	15	16	17	18		
10	M	-7	-27	-18	6	3	-5	-6	-41	-31	14	1	0	-54	-87	-61	65	-4	8
11	M	-6	-22	-15	8	1	3	-11	-36	-25	14	-2	7	-60	-84	-64	40	-11	5
12	M	-10	-24	-15	7	1	1	-26	-46	-33	14	-8	-2	6	-27	-6	13	-4	4
13	M	-5	-22	-14	7	1	-3	-9	-37	-24	15	0	-8	-21	-12	-1	6	0	4
14	M	5	-9	-9	4	3	-2	3	-22	-11	17	3	-7	-27	-7	-	2	2	-9
15	M	8	-3	-3	7	9	-1	7	-11	-6	9	8	-10	-4	3	11	-0	-2	-45
14	Sep	7	-4	-8	1	-1	-2	4	-19	-9	13	-4	-8	10	-1	-	2	3	-
	Oct	5	-2	-9	2	-0	-1	-3	-25	-4	26	-1	-2	1	-4	-	-2	3	-72
	Nov	8	-9	-6	5	1	-0	6	-19	-4	19	-8	-9	2	-1	-	2	3	-12
	Dic	-0	-12	-16	2	-7	-2	-12	-26	-18	18	-2	-9	-5	-5	-	-1	6	-13
15	Ene	-5	-9	-8	8	3	4	-8	-26	-23	14	13	-9	19	-6	-	-0	-19	-74
	Feb	-2	-11	-2	9	11	2	9	-16	-3	9	19	-13	-6	-10	-	-	5	-74
	Mar	5	-8	-1	3	14	-3	13	-10	6	10	19	-3	-10	-5	-	0	2	-79
	Abr	7	-8	-9	4	6	-8	27	2	1	4	11	-6	-8	-11	-	4	1	-3
	May	12	-5	-8	14	12	8	9	-1	-3	2	17	-8	-28	-10	-	0	9	12
	Jun	9	-6	-4	3	7	-4	7	-1	2	4	-1	-7	-6	66	75	2	-11	-6
	Jul	18	-0	-4	6	13	-3	10	-8	0	7	-4	-9	21	12	21	-3	-4	-7
	Ago	23	-4	-3	5	13	-5	6	-1	-9	10	5	-16	-8	-9	-	5	-8	-92
	Sep	9	3	3	5	11	-4	1	-18	-14	12	8	-16	-2	16	21	-2	6	-68
	Oct	9	3	3	8	12	-1	6	-17	-9	17	-4	-11	-3	-12	-	-3	-8	-7
	Nov	7	2	0	9	3	-1	-4	-20	-9	14	7	-13	-6	-10	-	-3	-5	-82
	Dic	4	5	2	8	-0	-1	4	-12	-8	9	9	-13	-9	15	20	-2	3	-63
16	Ene	5	-1	2	10	8	5	-4	-18	-13	4	7	-12	-2	-12	-	-7	-4	-12
	Feb	4	-5	5	3	12	4	-0	-15	-15	13	16	-15	5	-3	-	-1	5	9
	Mar	8	-5	-4	9	12	8	9	-7	-3	13	16	-13	-16	-3	-21	-20	25	18
	Abr	2	-4	-4	7	13	3	-1	-4	-4	18	12	-10	-10	-3	-	1	25	9

a. La metodología de la ECI está disponible en <http://www.minetur.gob.es/es-ES/IndicadoresyEstadisticas/Industria/EncuestaCoyuntura/Documents/metodologiaeci.pdf>

b. Incluye las industrias extractivas y refino de petróleo, coquerías y combustibles nucleares.

23. PRODUCCIÓN Y DEMANDA
F) Opiniones empresariales

23.18 Industria de la construcción (CNAE 2009)

Encuesta de Coyuntura del sector de la construcción (ECC) del Ministerio de Industria, Energía y Turismo (a)

Saldos

		Total				Construcciones		Vivienda		Obras públicas		Servicios varios	
		Nivel de producción	Nivel de cartera de pedidos	Tendencia (expectativas)		Nivel de producción	Nivel de cartera de pedidos	Nivel de producción	Nivel de cartera de pedidos	Nivel de producción	Nivel de cartera de pedidos	Nivel de producción	Nivel de cartera de pedidos
				Producción	Cartera de Pedidos								
1	2	3	4	5	6	7	8	9	10	11	12		
10	M	-19	-31	-26	-33	-12	-26	-25	-59	-15	-4	-17	-32
11	M	-21	-47	-46	-45	-8	-16	-34	-77	-17	-25	-15	-41
12	M	-23	-50	-44	-60	-18	-55	-26	-70	-19	-35	-29	-36
13	M	-27	-57	-40	-52	-6	-14	-37	-68	-24	-59	-15	-41
14	M	-16	-51	-24	-27	-10	-19	-27	-76	-11	-44	-4	-20
15	M	-6	-37	-19	-17	-3	-6	-16	-50	-3	-34	10	-21
14	Sep	-11	-36	-6	-4	-32	-36	-19	-59	-2	-25	-9	-8
	Oct	-6	-29	-10	-1	-2	-8	-27	-60	8	-12	8	-5
	Nov	-20	-38	-7	8	-21	-34	-40	-77	-12	-17	7	-2
	Dic	4	-36	-13	-1	-11	-2	-9	-70	14	-18	13	-9
15	Ene	-8	-36	-15	-2	-11	-1	-17	-65	-4	-25	7	-10
	Feb	-20	-30	-33	-22	-9	3	-26	-53	-27	-20	6	-10
	Mar	-9	-37	2	-13	-10	-13	-18	-49	-3	-35	-3	-22
	Abr	-1	-43	-23	-40	-1	-12	-13	-51	14	-41	-8	-40
	May	0	-40	-14	-26	-1	-12	-20	-60	4	-30	36	-26
	Jun	-12	-35	-33	-34	-1	-6	-6	-36	-21	-42	-7	-22
	Jul	1	-39	-45	-29	-3	-8	-14	-47	9	-41	16	-24
	Ago	-3	-38	-14	-22	1	-3	-5	-46	1	-42	-12	-19
	Sep	-13	-41	-10	-9	-1	-35	-22	-52	-22	-36	26	-27
	Oct	-28	-39	-19	1	-0	10	-32	-54	-29	-36	-26	-29
	Nov	2	-32	-8	1	-1	6	-21	-40	14	-37	22	-16
	Dic	20	-31	-12	-15	-0	-3	-3	-51	29	-25	59	-8
16	Ene	-24	-44	-24	-20	2	-12	-13	-49	-31	-40	-42	-52
	Feb	-0	-29	-24	-20	-2	-10	15	-32	-14	-29	-2	-28
	Mar	-54	-51	-16	-58	-1	-20	-39	-74	-66	-46	-76	-21
	Abr	-43	-55	-9	-6	-2	-20	-32	-59	-51	-52	-58	-63

a. La metodología de la ECC está disponible en <http://www.minetur.gob.es/es-ES/IndicadoresyEstadisticas/Industria/EncuestaCoyuntura/documents/metodologiaECC.pdf>

23. PRODUCCIÓN Y DEMANDA
F) Opiniones empresariales

23.19 Utilización de la capacidad productiva y factores que han limitado la producción.
Total industria (excluida construcción) (CNAE 2009)

Encuesta de Coyuntura Industrial (ECI) del Ministerio de Industria, Energía y Turismo (a)

Porcentajes y saldos

	Capacidad productiva instalada (Saldos)	% de utilización de la capacidad productiva instalada		Factores limitativos de la producción (%)								Pro memoria		
		Nivel	Tendencia (expectativas)	Ninguno	Debilidad de la demanda interior	Insuficiencia de las exportaciones	Insuficiencia del equipo instalado	Falta de mano de obra	Insuficiencia materias primas	Dificultades de financiación y/o tesorería	Otros	Período de trabajo asegurado (días)	Stock de materias primas (Saldos)	
	1	2	3	4	5	6	7	8	9	10	11	12	13	
11	M	18	73,3	73,6	26	49	13	1	1	2	3	5	66	5
12	M	21	72,9	73,5	20	52	15	1	0	2	4	6	54	3
13	M	21	72,5	73,2	21	52	15	1	1	1	4	7	54	-1
14	M	18	75,9	76,6	28	45	14	1	1	1	3	6	50	1
15	M	15	77,5	78,5	32	38	14	2	1	2	3	8	75	1
11	IV	21	72,7	72,0	26	48	16	1	0	2	4	4	57	6
12	I	23	72,6	73,4	21	50	18	1	1	2	3	4	53	-
	II	22	73,0	74,1	24	52	14	1	0	1	3	5	55	5
	III	21	71,6	72,3	18	55	14	1	0	3	4	6	59	4
	IV	20	74,3	74,1	19	52	14	1	0	1	4	9	49	3
13	I	24	69,4	70,6	21	53	15	0	0	1	3	7	48	-1
	II	21	73,1	74,4	20	51	15	1	1	1	4	7	52	0
	III	20	73,9	73,7	22	51	14	0	2	1	4	6	71	-2
	IV	20	73,6	74,2	23	50	15	1	0	1	3	6	45	-1
14	I	20	75,6	75,7	27	47	13	1	0	1	4	8	42	-0
	II	19	75,4	77,2	28	46	15	2	1	1	3	6	47	1
	III	16	75,8	76,2	29	43	14	2	1	1	4	6	46	2
	IV	15	76,9	77,1	29	45	15	1	1	1	2	6	65	1
15	I	14	76,8	78,1	31	40	13	2	1	1	3	8	59	1
	II	15	77,7	79,3	32	39	14	1	0	3	3	7	70	1
	III	15	77,7	77,8	33	38	14	2	1	2	3	9	61	1
	IV	16	77,8	78,8	34	36	13	4	0	2	4	8	109	0
16	I	11	77,6	79,2	35	32	12	3	3	2	3	10	114	1
	II	10	78,2	79,7	40	33	14	3	1	1	3	6	71	2

a. La metodología de la ECI está disponible en <http://www.minetur.gob.es/es-ES/IndicadoresyEstadisticas/Industria/EncuestaCoyuntura/Documents/metodologiaeci.pdf>

CAPÍTULO 24 EMPLEO Y SALARIOS

24. EMPLEO Y SALARIOS
A) Encuesta de población activa

24.1 Población de 16 y más años: resumen

Instituto Nacional de Estadística

Miles de personas

		Población de 16 y más años										Pro memoria : Tasas			
		Activa							Inactiva			Activa 12=2/1	Paro 13=8/2	Empleo 14=3/1	
		Ocupados					Parados 8	Total 9=10+11	Hombres 10	Mujeres 11					
Total		Total 3=4+5	No asalariados 4	Asalariados											
				Total 5=6+7	Sector privado 6	Sector público 7									
1=2+9		2=3+8													
10	M	38 760	23 365	18 724	3 132	15 592	12 383	3 210	4 640	15 396	6 057	9 339	60,28	19,86	48,31
11	M	38 842	23 434	18 421	3 027	15 394	12 117	3 277	5 013	15 408	6 174	9 234	60,33	21,39	47,43
12	M	38 815	23 444	17 633	3 059	14 573	11 461	3 112	5 811	15 371	6 246	9 125	60,40	24,79	45,43
13	M	38 639	23 190	17 139	3 070	14 069	11 132	2 937	6 051	15 448	6 340	9 109	60,02	26,10	44,36
14	M	38 515	22 955	17 344	3 058	14 286	11 360	2 926	5 610	15 560	6 415	9 145	59,60	24,44	45,04
15	M	38 498	22 922	17 866	3 093	14 773	11 798	2 975	5 056	15 576	6 434	9 142	59,54	22,06	46,41
15	I-I	38 517	22 899	17 455	3 061	14 394	11 437	2 957	5 445	15 618	6 445	9 173	59,45	23,78	45,32
16	I-I	38 492	22 821	18 030	3 095	14 935	11 917	3 018	4 791	15 671	6 512	9 159	59,29	21,00	46,84
14	I	38 484	22 884	16 951	3 021	13 930	11 009	2 921	5 933	15 600	6 476	9 124	59,46	25,93	44,05
	II	38 528	22 976	17 353	3 036	14 318	11 388	2 930	5 623	15 552	6 413	9 139	59,63	24,47	45,04
	III	38 523	22 932	17 504	3 091	14 413	11 488	2 926	5 428	15 592	6 381	9 211	59,53	23,67	45,44
	IV	38 523	23 027	17 569	3 086	14 483	11 556	2 928	5 458	15 497	6 392	9 105	59,77	23,70	45,61
15	I	38 517	22 899	17 455	3 061	14 394	11 437	2 957	5 445	15 618	6 445	9 173	59,45	23,78	45,32
	II	38 497	23 016	17 867	3 104	14 762	11 806	2 956	5 149	15 481	6 408	9 074	59,79	22,37	46,41
	III	38 487	22 900	18 049	3 100	14 949	11 963	2 986	4 851	15 587	6 392	9 195	59,50	21,18	46,90
	IV	38 490	22 874	18 094	3 105	14 989	11 988	3 001	4 780	15 616	6 490	9 126	59,43	20,90	47,01
16	I	38 492	22 821	18 030	3 095	14 935	11 917	3 018	4 791	15 671	6 512	9 159	59,29	21,00	46,84

Nota general a los cuadros de la EPA: Como consecuencia del cambio en la base poblacional (Censo 2011), se han revisado todas las series que figuran en este cuadro, a partir del año 2002. Adicionalmente, desde el 1er. trimestre de 2005, se han incorporado las nuevas variables obligatorias a que se refiere el Reglamento (CE) 2257/2003 (sobre adaptación de lista de características de la EPA), se ha implantado un procedimiento centralizado para las entrevistas telefónicas y se ha modificado el cuestionario. Por tanto, en el 1er. trimestre de 2005, se produce una ruptura en las series de algunas variables. Para más información, véase www.ine.es.

24. EMPLEO Y SALARIOS
A) Encuesta de población activa

24.2 Población de 16 y más años por grupos de edad y sexo

Instituto Nacional de Estadística

Miles de personas

		Ambos sexos					Hombres					Mujeres				
		Total	De 16 a 19 años	De 20 a 24 años	De 25 a 54 años	De 55 y más años	Total	De 16 a 19 años	De 20 a 24 años	De 25 a 54 años	De 55 y más años	Total	De 16 a 19 años	De 20 a 24 años	De 25 a 54 años	De 55 y más años
		1=2 a 5	2=7+12	3=8+13	4=9+14	5=10+15	6=7 a 10	7	8	9	10	11=12 a 15	12	13	14	15
10	M	38 760	1 818	2 595	21 689	12 658	19 016	937	1 315	11 026	5 738	19 744	882	1 279	10 663	6 920
11	M	38 842	1 788	2 519	21 653	12 882	19 032	921	1 276	10 986	5 850	19 810	867	1 244	10 667	7 033
12	M	38 815	1 755	2 457	21 496	13 108	18 986	903	1 243	10 877	5 962	19 829	852	1 213	10 618	7 146
13	M	38 639	1 722	2 390	21 179	13 348	18 861	886	1 210	10 685	6 080	19 778	836	1 180	10 494	7 268
14	M	38 515	1 710	2 330	20 869	13 606	18 774	879	1 181	10 506	6 208	19 740	831	1 149	10 362	7 398
15	M	38 498	1 720	2 287	20 636	13 854	18 753	884	1 161	10 377	6 330	19 744	836	1 126	10 259	7 523
15	I-I	38 517	1 714	2 303	20 739	13 761	18 767	881	1 169	10 433	6 285	19 750	833	1 135	10 306	7 477
16	I-I	38 492	1 735	2 261	20 467	14 029	18 738	891	1 150	10 279	6 418	19 754	844	1 112	10 188	7 611
14	I	38 484	1 708	2 346	20 933	13 497	18 758	878	1 189	10 539	6 153	19 726	831	1 157	10 394	7 344
	II	38 528	1 709	2 337	20 904	13 578	18 786	879	1 185	10 529	6 194	19 742	830	1 153	10 375	7 384
	III	38 523	1 711	2 323	20 843	13 647	18 780	880	1 178	10 494	6 228	19 743	831	1 145	10 349	7 418
	IV	38 523	1 712	2 314	20 794	13 704	18 774	880	1 173	10 464	6 257	19 750	832	1 140	10 330	7 448
15	I	38 517	1 714	2 303	20 739	13 761	18 767	881	1 169	10 433	6 285	19 750	833	1 135	10 306	7 477
	II	38 497	1 718	2 293	20 673	13 813	18 757	883	1 164	10 400	6 310	19 739	835	1 129	10 273	7 503
	III	38 487	1 721	2 283	20 605	13 877	18 747	885	1 159	10 361	6 342	19 740	836	1 124	10 244	7 536
	IV	38 490	1 728	2 270	20 529	13 963	18 741	888	1 154	10 315	6 385	19 748	840	1 117	10 214	7 578
16	I	38 492	1 735	2 261	20 467	14 029	18 738	891	1 150	10 279	6 418	19 754	844	1 112	10 188	7 611

Nota general a los cuadros de la EPA: Como consecuencia del cambio en la base poblacional (Censo 2011), se han revisado todas las series que figuran en este cuadro, a partir del año 2002. Adicionalmente, desde el 1er. trimestre de 2005, se han incorporado las nuevas variables obligatorias a que se refiere el Reglamento (CE) 2257/2003 (sobre adaptación de lista de características de la EPA), se ha implantado un procedimiento centralizado para las entrevistas telefónicas y se ha modificado el cuestionario. Por tanto, en el 1er. trimestre de 2005, se produce una ruptura en las series de algunas variables. Para más información, véase www.ine.es.

24. EMPLEO Y SALARIOS

A) Encuesta de población activa

Instituto Nacional de Estadística

Miles de personas

		Total	No asalariados							Asalariados							
			Total	Empleador	Empresario sin asalariados	Miembro de una cooperativa	Ayuda familiar	Otros	Total	Sector privado	Sector público						
											Total	Administraciones públicas					Empresas públicas
												Total	Central	Seguridad social	CCAA	Local y otras	
1=2+8	2=3 a 7	3	4	5	6	7	8=9+10	9	10=11+16	11=12 a 15	12	13	14	15	16		
10	M	18 724	3 132	1 030	1 908	32	153	9	15 592	12 383	3 210	3 061	552	39	1 790	681	148
11	M	18 421	3 027	950	1 899	33	138	8	15 394	12 117	3 277	3 120	567	40	1 831	682	157
12	M	17 633	3 059	915	1 985	28	123	8	14 573	11 461	3 112	2 956	547	41	1 746	622	157
13	M	17 139	3 070	872	2 051	23	115	9	14 069	11 132	2 937	2 772	521	33	1 611	607	165
14	M	17 344	3 058	877	2 047	24	103	7	14 286	11 360	2 926	2 775	535	30	1 594	616	151
15	M	17 866	3 093	888	2 076	23	100	5	14 773	11 798	2 975	2 826	531	32	1 642	621	149
15 /-I	M	17 455	3 061	854	2 082	22	98	6	14 394	11 437	2 957	2 810	542	32	1 606	630	147
16 /-I	M	18 030	3 095	899	2 073	27	92	4	14 935	11 917	3 018	2 859	513	31	1 723	592	160
14 /		16 951	3 021	854	2 037	26	97	7	13 930	11 009	2 921	2 763	523	28	1 596	616	158
II		17 353	3 036	857	2 046	21	103	9	14 318	11 388	2 930	2 780	532	30	1 600	618	150
III		17 504	3 091	905	2 041	26	113	6	14 413	11 488	2 926	2 779	541	30	1 589	618	147
IV		17 569	3 086	893	2 063	25	98	8	14 483	11 556	2 928	2 777	543	31	1 591	612	151
15 /		17 455	3 061	854	2 082	22	98	6	14 394	11 437	2 957	2 810	542	32	1 606	630	147
II		17 867	3 104	891	2 073	23	112	5	14 762	11 806	2 956	2 810	531	32	1 616	632	146
III		18 049	3 100	886	2 084	22	103	5	14 949	11 963	2 986	2 837	521	31	1 663	622	149
IV		18 094	3 105	923	2 066	24	89	4	14 989	11 988	3 001	2 847	529	33	1 685	600	154
16 /		18 030	3 095	899	2 073	27	92	4	14 935	11 917	3 018	2 859	513	31	1 723	592	160

Nota general a los cuadros de la EPA: Como consecuencia del cambio en la base poblacional (Censo 2011), se han revisado todas las series que figuran en este cuadro, a partir del año 2002. Adicionalmente, desde el 1er. trimestre de 2005, se han incorporado las nuevas variables obligatorias a que se refiere el Reglamento (CE) 2257/2003 (sobre adaptación de lista de características de la EPA), se ha implantado un procedimiento centralizado para las entrevistas telefónicas y se ha modificado el cuestionario. Por tanto, en el 1er. trimestre de 2005, se produce una ruptura en las series de algunas variables. Para más información, véase www.ine.es.

24. EMPLEO Y SALARIOS

A) Encuesta de población activa

24.6 Asalariados por ramas de actividad, según secciones de la CNAE 2009

Instituto Nacional de Estadística

Miles de personas

		Total	Industria								Construcción	Servicios																																		
			Total	Extractivas	Manufactureras							Energía eléctrica, gas, vapor, aire acond., agua, saneamiento, residuos y descont.	Total	Comercio, reparación de vehículos de motor y motocicletas y hostelería	Transporte, almacenamiento, información y comunicaciones	Actividades financieras y de seguros	Act.inmobiliarias, profesionales, técnicas, administrativas y servicios auxiliares	AAPP y defensa, Seg.Social, educación y act. sanitarias y serv. sociales	Activ.arquitectónicas, de los hogares, extrarregionales y otros servicios																											
					Total	Alimentos, bebidas y tabaco	Textil, confec., cuero, calzado, madera y artes y gráficas	Refino, química, metalurgia, min.no metálicos y prod.de caucho y plástico	Maquinaria, óptica, informática, electrónica, vehículos y diversas	10 a 12										13 a 18	19 a 24	25 a 33	D+E	G a U	G+I	H+J	K	L a N	O a Q	R a U																
																															3	4	5	6	7	8	9	10	11	12	13	14	15	16	17	18
																															1	2	3	4	5	6	7	8	9	10	11	12	13	14	15	16
10	M	15 592	439	2 373	44	2 138	411	312	493	922	191	1 232	11 549	3 230	1 216	438	1 469	3 917	1 278																											
11	M	15 394	427	2 334	40	2 090	412	306	459	914	204	1 047	11 586	3 271	1 200	425	1 469	3 994	1 227																											
12	M	14 573	416	2 204	31	1 960	401	285	431	844	212	813	11 141	3 103	1 163	401	1 450	3 844	1 181																											
13	M	14 069	408	2 102	27	1 876	393	253	416	814	199	699	10 859	3 064	1 141	419	1 388	3 668	1 179																											
14	M	14 286	429	2 125	30	1 898	425	256	419	798	196	680	11 052	3 156	1 141	421	1 410	3 727	1 198																											
15	M	14 773	447	2 228	32	1 987	424	273	450	839	209	734	11 363	3 314	1 174	413	1 475	3 790	1 197																											
15 /-I	M	14 394	417	2 192	27	1 949	426	263	444	816	216	724	11 061	3 149	1 117	409	1 445	3 768	1 172																											
16 /-I	M	14 935	487	2 226	28	2 001	413	268	447	873	197	710	11 512	3 323	1 217	419	1 495	3 866	1 193																											
14 /		13 930	498	2 052	32	1 832	402	241	409	781	188	643	10 737	2 992	1 115	432	1 336	3 714	1 148																											
II		14 318	431	2 105	32	1 879	420	256	411	791	194	676	11 105	3 166	1 139	419	1 424	3 752	1 206																											
III		14 413	363	2 165	30	1 936	441	257	427	811	200	693	11 193	3 272	1 158	418	1 430	3 682	1 233																											
IV		14 483	423	2 179	28	1 947	437	270	430	810	204	706	11 175	3 193	1 151	415	1 451	3 759	1 206																											
15 /		14 394	417	2 192	27	1 949	426	263	444	816	216	724	11 061	3 149	1 117	409	1 445	3 768	1 172																											
II		14 762	451	2 253	31	2 005	429	280	456	840	217	750	11 308	3 304	1 157	420	1 458	3 777	1 193																											
III		14 949	428	2 258	37	2 009	426	278	458	848	213	738	11 525	3 448	1 198	409	1 494	3 758	1 219																											
IV		14 989	494	2 211	35	1 985	416	272	444	854	190	725	11 559	3 356	1 224	415	1 504	3 856	1 204																											
16 /		14 935	487	2 226	28	2 001	413	268	447	873	197	710	11 512	3 323	1 217	419	1 495	3 866	1 193																											

Nota general a los cuadros de la EPA: Como consecuencia del cambio en la base poblacional (Censo 2011), se han revisado todas las series que figuran en este cuadro, a partir del año 2002. Adicionalmente, desde el 1er. trimestre de 2005, se han incorporado las nuevas variables obligatorias a que se refiere el Reglamento (CE) 2257/2003 (sobre adaptación de lista de características de la EPA), se ha implantado un procedimiento centralizado para las entrevistas telefónicas y se ha modificado el cuestionario. Por tanto, en el 1er. trimestre de 2005, se produce una ruptura en las series de algunas variables. Para más información, véase www.ine.es.

24. EMPLEO Y SALARIOS
A) Encuesta de población activa

24.7 Asalariados según duración de la jornada, tipo de contrato y sexo

Instituto Nacional de Estadística

Miles de personas

		Total	Hombres	Mujeres	Duración de la jornada		Con contrato indefinido					Con contrato temporal				
					A tiempo completo	A tiempo parcial	Total	Hombres	Mujeres	A tiempo completo	A tiempo parcial	Total	Hombres	Mujeres	A tiempo completo	A tiempo parcial
					1=2+3=	2=7+12	3=8+13	4=9+14	5=10+15	6=7+8	7	8	9	10	11=12+13	12
10	M	15 592	8 313	7 280	13 461	2 132	11 735	6 352	5 383	10 524	1 211	3 858	1 961	1 897	2 937	921
11	M	15 394	8 136	7 258	13 193	2 201	11 525	6 187	5 338	10 328	1 197	3 869	1 949	1 920	2 866	1 004
12	M	14 573	7 574	6 999	12 338	2 235	11 162	5 907	5 255	9 919	1 243	3 411	1 668	1 744	2 419	993
13	M	14 069	7 274	6 795	11 677	2 392	10 814	5 659	5 155	9 464	1 350	3 256	1 615	1 640	2 213	1 042
14	M	14 286	7 411	6 875	11 836	2 450	10 857	5 668	5 189	9 458	1 399	3 429	1 743	1 686	2 377	1 052
15	M	14 773	7 708	7 065	12 272	2 502	11 059	5 777	5 282	9 641	1 419	3 714	1 931	1 783	2 631	1 083
15 I-I	M	14 394	7 487	6 907	11 877	2 517	10 997	5 730	5 267	9 541	1 457	3 397	1 757	1 639	2 337	1 060
16 I-I	M	14 935	7 798	7 137	12 409	2 526	11 195	5 857	5 338	9 782	1 413	3 740	1 941	1 799	2 627	1 113
14 I		13 930	7 160	6 769	11 509	2 420	10 708	5 565	5 142	9 295	1 412	3 222	1 595	1 627	2 214	1 008
II		14 318	7 437	6 881	11 788	2 530	10 888	5 690	5 198	9 466	1 422	3 430	1 747	1 683	2 322	1 108
III		14 413	7 545	6 868	12 076	2 337	10 861	5 706	5 155	9 523	1 338	3 552	1 839	1 713	2 553	999
IV		14 483	7 501	6 982	11 970	2 514	10 972	5 711	5 261	9 549	1 423	3 511	1 790	1 721	2 421	1 091
15 I		14 394	7 487	6 907	11 877	2 517	10 997	5 730	5 267	9 541	1 457	3 397	1 757	1 639	2 337	1 060
II		14 762	7 708	7 054	12 250	2 513	11 058	5 778	5 280	9 629	1 429	3 704	1 930	1 774	2 621	1 084
III		14 949	7 839	7 110	12 510	2 439	11 039	5 795	5 244	9 662	1 378	3 910	2 044	1 866	2 848	1 062
IV		14 989	7 798	7 190	12 450	2 538	11 143	5 804	5 338	9 732	1 411	3 846	1 994	1 852	2 718	1 128
16 I		14 935	7 798	7 137	12 409	2 526	11 195	5 857	5 338	9 782	1 413	3 740	1 941	1 799	2 627	1 113

Nota general a los cuadros de la EPA: Como consecuencia del cambio en la base poblacional (Censo 2011), se han revisado todas las series que figuran en este cuadro, a partir del año 2002. Adicionalmente, desde el 1er. trimestre de 2005, se han incorporado las nuevas variables obligatorias a que se refiere el Reglamento (CE) 2257/2003 (sobre adaptación de lista de características de la EPA), se ha implantado un procedimiento centralizado para las entrevistas telefónicas y se ha modificado el cuestionario. Por tanto, en el 1er. trimestre de 2005, se produce una ruptura en las series de algunas variables. Para más información, véase www.ine.es.

24. EMPLEO Y SALARIOS
A) Encuesta de población activa

24.8 Parados por ramas de actividad (CNAE 2009) y sexo

Instituto Nacional de Estadística

Miles de personas

		Buscan primer empleo		Han trabajado antes												
				Agricoltura		Industria		Construcción		Servicios		Han dejado su empleo hace más de un año				
		Del cual		Del cual		Del cual		Del cual		Del cual		Del cual				
		Total	Mujeres	Total	Mujeres	Total	Mujeres	Total	Mujeres	Total	Mujeres	Total	Mujeres			
1=2+4	2	3	4=6+8+10+	5=7+9+11+	6	7	8	9	10	11	12	13	14	15		
10	M	4 640	356	200	4 284	1 905	216	85	266	76	502	19	1 447	833	1 854	893
11	M	5 013	421	233	4 592	2 074	231	90	242	66	441	19	1 519	857	2 160	1 042
12	M	5 811	496	280	5 315	2 400	278	87	315	84	429	21	1 721	978	2 572	1 230
13	M	6 051	542	301	5 509	2 545	274	88	281	87	337	15	1 685	946	2 933	1 409
14	M	5 610	551	300	5 059	2 394	265	87	219	67	254	10	1 485	835	2 836	1 395
15	M	5 056	534	285	4 522	2 212	254	80	183	58	207	6	1 382	788	2 496	1 280
15 I-I	M	5 445	539	275	4 906	2 367	281	88	208	62	222	7	1 466	829	2 729	1 382
16 I-I	M	4 791	432	245	4 360	2 168	259	81	185	53	207	5	1 446	815	2 262	1 214
14 I		5 933	525	279	5 408	2 538	242	74	254	84	306	12	1 631	901	2 976	1 468
II		5 623	540	295	5 083	2 396	261	84	216	69	256	9	1 482	832	2 869	1 402
III		5 428	579	318	4 848	2 317	286	88	197	59	224	10	1 396	814	2 747	1 346
IV		5 458	560	309	4 897	2 325	271	101	212	57	229	8	1 431	793	2 754	1 365
15 I		5 445	539	275	4 906	2 367	281	88	208	62	222	7	1 466	829	2 729	1 382
II		5 149	562	302	4 588	2 258	252	74	177	59	204	5	1 373	789	2 581	1 331
III		4 851	567	301	4 284	2 091	258	78	171	53	196	6	1 313	762	2 346	1 192
IV		4 780	469	262	4 311	2 130	223	80	174	57	208	4	1 378	774	2 329	1 215
16 I		4 791	432	245	4 360	2 168	259	81	185	53	207	5	1 446	815	2 262	1 214

Nota general a los cuadros de la EPA: Como consecuencia del cambio en la base poblacional (Censo 2011), se han revisado todas las series que figuran en este cuadro, a partir del año 2002. Adicionalmente, desde el 1er trimestre de 2005, se han incorporado a las nuevas variables obligatorias a que se refiere el Reglamento (CE) 2257/2003 (sobre adaptación de lista de características de la EPA), se ha implantado un procedimiento centralizado para las entrevistas telefónicas y se ha modificado el cuestionario. Por tanto, en el 1er. trimestre de 2005, se produce una ruptura en las series de algunas variables. Para más información, véase www.ine.es.

24. EMPLEO Y SALARIOS
A) Encuesta de población activa

24.9 Parados por estudios terminados y sexo, situación familiar y duración del paro

Instituto Nacional de Estadística

Miles de personas

		Por estudios terminados (a)								Por situación familiar			Tiempo de búsqueda				
		Analfabetos y sin estudios		Primarios		Medios y formación profesional		Superiores		Persona de referencia	Cónyuge de persona de referencia	Otros miembros	Hasta cinco meses	De seis a once meses	De 1 año en adelante y no consta	Ya han encontrado trabajo	
		Del cual		Del cual		Del cual		Del cual									
		Total	Mujeres	Total	Mujeres	Total	Mujeres	Total	Mujeres	10	11	12	13	14	15	16	
		13 a 16=	10 a 12=														
		1=2+4+6+8=	2	3	4	5	6	7	8	9	10	11	12	13	14	15	16
10	M	4 640	239	91	783	292	2 746	1 239	872	483	1 747	1 155	1 738	1 517	887	1 975	262
11	M	5 013	243	101	759	285	3 004	1 362	1 007	558	1 922	1 252	1 839	1 505	827	2 415	266
12	M	5 811	235	97	842	332	3 505	1 562	1 229	689	2 272	1 461	2 078	1 579	928	3 043	261
13	M	6 051	225	99	822	328	3 660	1 662	1 344	757	2 389	1 528	2 134	1 385	870	3 534	262
14	M	5 610	207	88	662	262	3 481	1 627	1 260	716	2 230	1 415	1 965	1 215	673	3 466	257
15	M	5 056	184	76	566	232	3 170	1 514	1 137	674	2 004	1 284	1 767	1 149	569	3 076	262
15 /- /	M	5 445	187	79	616	249	3 441	1 611	1 200	705	2 162	1 395	1 888	1 208	655	3 331	251
16 /- /	M	4 791	156	70	545	220	3 033	1 491	1 057	633	1 936	1 245	1 611	1 207	594	2 764	227
14 /		5 933	213	92	705	267	3 681	1 699	1 335	759	2 389	1 493	2 052	1 294	745	3 658	237
II		5 623	203	85	673	279	3 520	1 631	1 227	696	2 247	1 420	1 956	1 114	747	3 494	269
III		5 428	214	92	638	254	3 336	1 575	1 239	713	2 145	1 358	1 925	1 146	603	3 360	318
IV		5 458	200	82	631	249	3 388	1 604	1 239	698	2 141	1 387	1 930	1 305	596	3 353	204
15 /		5 445	187	79	616	249	3 441	1 611	1 200	705	2 162	1 395	1 888	1 208	655	3 331	251
II		5 149	194	80	572	243	3 240	1 560	1 143	677	2 034	1 314	1 802	1 076	629	3 186	258
III		4 851	187	71	541	223	3 003	1 430	1 120	668	1 905	1 198	1 748	1 102	497	2 942	310
IV		4 780	167	73	533	215	2 996	1 457	1 083	647	1 917	1 232	1 631	1 211	493	2 845	230
16 /		4 791	156	70	545	220	3 033	1 491	1 057	633	1 936	1 245	1 611	1 207	594	2 764	227

a. La nueva Clasificación Nacional de Educación, CNED-2014, está vigente desde el primer trimestre de 2014 en adelante, lo que implica un ruptura en las series.
Nota general a los cuadros de la EPA: Como consecuencia del cambio en la base poblacional (Censo 2011), se han revisado todas las series que figuran en este cuadro, a partir del año 2002. Adicionalmente, desde el 1er. trimestre de 2005, se han incorporado las nuevas variables obligatorias a que se refiere el Reglamento (CE) 2257/2003 (sobre adaptación de lista de características de la EPA), se ha implantado un procedimiento centralizado para las entrevistas telefónicas y se ha modificado el cuestionario. Por tanto, en el 1er. trimestre de 2005, se produce una ruptura en las series de algunas variables. Para más información, véase www.ine.es.

24. EMPLEO Y SALARIOS
A) Encuesta de población activa

24.10 Parados por tipo de jornada en el empleo buscado y sexo

Instituto Nacional de Estadística

Miles de personas

		Hombres								Mujeres								
		Total	A tiempo completo		A tiempo parcial		La que encuentre	No sabe	No clasificable (a)	Total	A tiempo completo		A tiempo parcial		La que encuentre	No sabe	No clasificable (a)	
			Únicamente	Aceptaría a tiempo parcial	Únicamente	Aceptaría a tiempo completo					Únicamente	Aceptaría a tiempo parcial	Únicamente	Aceptaría a tiempo completo				
		1	2	3	4	5	6	7	8	9	10	11	12	13	14	15	16	17
10	M	4 640	2 536	749	344	68	10	1 299	13	52	2 104	430	281	258	45	1 052	12	26
11	M	5 013	2 706	662	405	71	12	1 481	14	60	2 307	394	307	271	57	1 229	13	36
12	M	5 811	3 131	611	448	79	13	1 901	14	66	2 680	356	352	286	63	1 574	11	38
13	M	6 051	3 206	514	460	79	12	2 061	12	68	2 846	326	348	288	58	1 772	13	40
14	M	5 610	2 917	477	408	80	12	1 866	11	61	2 694	304	318	280	64	1 674	14	40
15	M	5 056	2 559	421	383	77	12	1 607	10	49	2 497	283	320	261	55	1 538	13	27
15 /- /	M	5 445	2 802	461	434	87	13	1 734	13	61	2 642	275	368	262	54	1 634	15	34
16 /- /	M	4 791	2 378	436	339	68	9	1 472	8	46	2 414	289	333	261	54	1 439	11	27
14 /		5 933	3 117	515	457	94	18	1 941	11	80	2 817	301	344	286	66	1 755	11	54
II		5 623	2 932	517	387	69	11	1 879	13	56	2 691	298	315	263	67	1 692	14	43
III		5 428	2 794	442	359	75	9	1 839	15	54	2 634	316	288	279	64	1 634	17	36
IV		5 458	2 824	432	431	82	11	1 806	7	55	2 634	300	327	293	60	1 615	14	26
15 /		5 445	2 802	461	434	87	13	1 734	13	61	2 642	275	368	262	54	1 634	15	34
II		5 149	2 589	398	387	70	8	1 663	7	56	2 561	284	340	251	59	1 589	14	24
III		4 851	2 459	418	356	78	15	1 546	8	37	2 392	278	275	269	57	1 480	10	24
IV		4 780	2 388	407	355	73	13	1 484	13	43	2 392	295	297	261	51	1 449	12	27
16 /		4 791	2 378	436	339	68	9	1 472	8	46	2 414	289	333	261	54	1 439	11	27

a. Solo se clasifican por tipo de jornada, los parados que buscan (o han encontrado) un empleo como asalariados y, por tanto, la categoría "No clasificable" corresponde a los parados excluidos de la condición anterior.

24. EMPLEO Y SALARIOS

A) Encuesta de población activa

24.11 Tasa de actividad por grupos de edad y sexo

Instituto Nacional de Estadística Porcentajes

		Ambos sexos						Hombres					Mujeres						
		Total	Menores de 25 años			De 25 a 54 años	De 55 y más años	Total	Menores de 25 años			De 25 a 54 años	De 55 y más años	Total	Menores de 25 años			De 25 a 54 años	De 55 y más años
			Total	De 16 a 19 años	De 20 a 24 años				Total	De 16 a 19 años	De 20 a 24 años				Total	De 16 a 19 años	De 20 a 24 años		
1	2	3	4	5	6	7	8	9	10	11	12	13	14	15	16	17	18		
10	M	60,3	46,9	21,5	64,7	85,7	21,4	68,1	49,6	24,5	67,4	92,4	28,8	52,7	44,1	18,3	61,8	78,8	15,3
11	M	60,3	45,0	19,3	63,2	86,2	22,0	67,6	46,6	21,4	64,9	92,5	28,6	53,4	43,2	17,1	61,4	79,7	16,5
12	M	60,4	43,0	17,4	61,2	86,9	22,5	67,1	44,5	19,0	63,1	92,6	28,7	54,0	41,3	15,8	59,3	81,1	17,4
13	M	60,0	41,7	16,6	59,8	87,2	22,6	66,4	43,7	18,6	62,1	92,4	28,4	53,9	39,6	14,5	57,3	81,8	17,7
14	M	59,6	39,6	14,8	57,8	87,3	23,0	65,8	41,5	16,2	60,3	92,6	28,7	53,7	37,6	13,3	55,2	82,0	18,3
15	M	59,5	38,8	14,9	56,7	87,4	24,1	65,7	40,6	16,6	58,9	92,6	29,7	53,7	36,8	13,0	54,5	82,0	19,4
15 I-I	M	59,5	37,9	14,1	55,6	87,4	23,6	65,7	40,0	15,7	58,4	92,6	29,3	53,6	35,7	12,6	52,7	82,1	18,9
16 I-I	M	59,3	36,1	12,9	53,8	87,4	24,9	65,3	38,3	14,7	56,6	92,5	30,2	53,6	33,8	11,0	51,0	82,3	20,4
14 I		59,5	39,2	14,1	57,4	87,2	22,6	65,5	41,1	15,8	59,7	92,1	28,0	53,8	37,2	12,4	55,1	82,1	18,1
II		59,6	39,1	14,2	57,3	87,4	22,9	65,9	41,3	16,2	59,9	92,7	28,5	53,7	36,9	12,2	54,7	82,2	18,3
III		59,5	41,1	16,1	59,4	87,0	23,1	66,0	43,3	17,3	62,7	92,5	28,9	53,4	38,8	14,9	56,1	81,3	18,2
IV		59,8	39,0	14,6	57,1	87,7	23,5	66,0	40,4	15,4	59,1	92,9	29,2	53,9	37,6	13,7	55,1	82,4	18,7
15 I		59,5	37,9	14,1	55,6	87,4	23,6	65,7	40,0	15,7	58,4	92,6	29,3	53,6	35,7	12,6	52,7	82,1	18,9
II		59,8	38,9	14,9	56,8	87,8	24,0	65,8	40,3	16,6	58,2	92,9	29,6	54,0	37,4	13,1	55,4	82,6	19,2
III		59,5	41,1	16,9	59,3	86,9	24,2	65,9	42,8	19,1	61,0	92,6	29,7	53,4	39,3	14,7	57,6	81,1	19,5
IV		59,4	37,2	13,6	55,2	87,3	24,8	65,4	39,3	15,2	57,9	92,3	30,1	53,8	35,0	11,9	52,3	82,3	20,2
16 I		59,3	36,1	12,9	53,8	87,4	24,9	65,3	38,3	14,7	56,6	92,5	30,2	53,6	33,8	11,0	51,0	82,3	20,4

Nota general a los cuadros de la EPA: Como consecuencia del cambio en la base poblacional (Censo 2011), se han revisado todas las series que figuran en este cuadro, a partir del año 2002. Adicionalmente, desde el 1er. trimestre de 2005, se han incorporado las nuevas variables obligatorias a que se refiere el Reglamento (CE) 2257/2003 (sobre adaptación de lista de características de la EPA), se ha implantado un procedimiento centralizado para las entrevistas telefónicas y se ha modificado el cuestionario. Por tanto, en el 1er. trimestre de 2005, se produce una ruptura en las series de algunas variables. Para más información, véase www.ine.es.

24. EMPLEO Y SALARIOS

A) Encuesta de población activa

24.12 Tasa de paro por grupos de edad y sexo

Instituto Nacional de Estadística Porcentajes

		Ambos sexos						Hombres					Mujeres						
		Total	Menores de 25 años			De 25 a 54 años	De 55 y más años	Total	Menores de 25 años			De 25 a 54 años	De 55 y más años	Total	Menores de 25 años			De 25 a 54 años	De 55 y más años
			Total	De 16 a 19 años	De 20 a 24 años				Total	De 16 a 19 años	De 20 a 24 años				Total	De 16 a 19 años	De 20 a 24 años		
1	2	3	4	5	6	7	8	9	10	11	12	13	14	15	16	17	18		
10	M	19,9	41,5	61,3	36,9	18,4	13,5	19,6	43,1	60,2	38,7	17,9	13,8	20,2	39,6	62,9	34,9	18,9	13,1
11	M	21,4	46,2	64,3	42,3	19,9	14,4	21,0	48,2	64,7	44,3	19,4	14,7	21,8	44,0	64,0	40,2	20,5	14,0
12	M	24,8	52,9	72,6	48,9	23,3	17,2	24,6	54,2	72,1	50,2	23,0	17,3	25,0	51,5	73,3	47,4	23,6	17,1
13	M	26,1	55,5	74,1	51,8	24,5	19,4	25,6	56,2	72,4	52,7	23,8	19,6	26,7	54,6	76,4	50,7	25,2	19,1
14	M	24,4	53,2	68,6	50,3	22,8	19,3	23,6	53,4	65,8	51,0	21,7	19,7	25,4	52,9	72,2	49,6	24,1	18,8
15	M	22,1	48,4	67,4	44,6	20,6	17,9	20,8	48,7	64,9	45,2	18,9	17,8	23,6	48,0	70,9	44,0	22,4	18,0
15 I-I	M	23,8	51,4	70,5	47,7	22,4	18,4	22,7	52,6	68,9	49,3	21,0	18,8	25,0	50,0	72,5	46,0	24,1	17,9
16 I-I	M	21,0	46,5	64,1	43,3	19,7	17,3	19,5	45,7	66,2	41,5	17,8	17,1	22,8	47,5	61,2	45,2	21,8	17,4
14 I		25,9	55,5	70,2	52,9	24,4	19,8	25,4	56,0	68,3	53,7	23,6	20,3	26,6	54,9	72,7	52,0	25,3	19,1
II		24,5	53,1	70,4	50,0	22,8	19,6	23,7	53,8	68,7	50,8	21,9	19,4	25,4	52,4	72,8	49,1	23,9	19,9
III		23,7	52,4	66,7	49,5	21,9	18,8	22,5	52,3	62,9	50,2	20,4	19,0	25,0	52,5	71,4	48,8	23,6	18,5
IV		23,7	51,8	67,3	48,9	22,1	19,1	22,8	51,6	63,3	49,3	20,9	19,9	24,7	52,1	72,0	48,4	23,5	17,9
15 I		23,8	51,4	70,5	47,7	22,4	18,4	22,7	52,6	68,9	49,3	21,0	18,8	25,0	50,0	72,5	46,0	24,1	17,9
II		22,4	49,2	69,4	45,3	20,9	17,9	21,0	50,0	66,5	46,5	19,1	17,7	24,0	48,3	73,2	43,9	22,9	18,1
III		21,2	46,6	63,7	42,9	19,5	17,8	19,9	46,7	61,5	43,1	18,0	17,2	22,7	46,5	66,8	42,7	21,2	18,5
IV		20,9	46,2	66,1	42,5	19,4	17,6	19,5	45,4	62,5	41,9	17,7	17,6	22,5	47,2	71,0	43,2	21,4	17,7
16 I		21,0	46,5	64,1	43,3	19,7	17,3	19,5	45,7	66,2	41,5	17,8	17,1	22,8	47,5	61,2	45,2	21,8	17,4

Nota general a los cuadros de la EPA: Como consecuencia del cambio en la base poblacional (Censo 2011), se han revisado todas las series que figuran en este cuadro, a partir del año 2002. Adicionalmente, desde el 1er. trimestre de 2005, se han incorporado las nuevas variables obligatorias a que se refiere el Reglamento (CE) 2257/2003 (sobre adaptación de lista de características de la EPA), se ha implantado un procedimiento centralizado para las entrevistas telefónicas y se ha modificado el cuestionario. Por tanto, en el 1er. trimestre de 2005, se produce una ruptura en las series de algunas variables. Para más información, véase www.ine.es.

24. EMPLEO Y SALARIOS
A) Encuesta de población activa

24.13 Tasa de paro por Comunidades Autónomas

Instituto Nacional de Estadística											Porcentajes									
		Total	Andalucía	Aragón	Asturias, Principado de	Baleares	Canarias	Cantabria	Castilla-La Mancha	Castilla-León	Cataluña	Comunidad Valenciana	Extremadura	Galicia	Madrid	Murcia	Navarra	País Vasco	Rioja (La)	Ceuta y Melilla
		1	2	3	4	5	6	7	8	9	10	11	12	13	14	15	16	17	18	19
10	M	19,9	27,8	15,0	15,9	20,2	28,6	13,7	21,2	15,8	17,7	22,9	23,0	15,3	15,8	22,9	11,9	10,7	14,1	23,3
11	M	21,4	30,1	17,1	17,8	21,9	29,3	15,3	23,1	16,9	19,2	24,0	25,1	17,3	16,3	25,0	13,0	12,3	17,2	25,1
12	M	24,8	34,4	18,7	21,8	23,3	32,6	17,8	28,6	19,8	22,5	27,2	33,1	20,5	18,5	27,6	16,2	15,6	20,6	32,2
13	M	26,1	36,2	21,4	24,1	22,3	33,7	20,4	30,0	21,7	23,1	28,1	33,9	22,0	19,8	29,0	17,9	16,6	20,0	33,7
14	M	24,4	34,8	20,2	21,1	20,1	32,4	19,4	29,0	20,8	20,3	25,8	29,8	21,7	18,7	26,6	15,7	16,3	18,2	30,2
15	M	22,1	31,5	16,3	19,1	17,4	29,1	17,6	26,3	18,3	18,6	22,8	29,1	19,3	17,1	24,6	13,8	14,8	15,4	30,7
15 I-I	M	23,8	33,6	18,6	19,0	22,3	30,8	18,5	28,7	20,4	20,1	24,3	30,2	21,8	17,8	26,7	15,7	16,4	17,6	33,5
16 I-I	M	21,0	29,7	15,3	19,5	18,4	26,0	18,9	25,5	18,3	17,4	21,8	29,1	18,2	16,8	22,1	14,3	12,8	14,4	28,3
14 I		25,9	34,9	22,9	22,8	26,7	32,6	21,0	30,3	22,2	22,1	28,0	32,1	23,2	20,4	27,7	17,1	17,4	19,6	28,0
II		24,5	34,7	20,8	21,0	19,0	32,7	19,3	28,7	21,2	20,2	26,2	29,4	22,3	19,0	25,1	15,9	16,1	17,7	30,4
III		23,7	35,2	18,4	20,0	15,9	33,4	19,0	28,5	19,4	19,1	25,5	27,6	20,3	17,5	26,3	14,9	15,2	18,2	31,3
IV		23,7	34,2	18,7	20,8	18,9	31,1	18,4	28,5	20,3	19,9	23,5	30,0	20,9	18,0	27,3	14,9	16,6	17,2	31,0
15 I		23,8	33,6	18,6	19,0	22,3	30,8	18,5	28,7	20,4	20,1	24,3	30,2	21,8	17,8	26,7	15,7	16,4	17,6	33,5
II		22,4	31,0	17,0	20,2	16,5	30,3	18,2	27,0	18,5	19,1	23,0	29,6	20,0	17,7	24,8	12,6	16,0	16,4	30,3
III		21,2	31,7	15,0	17,0	13,9	28,6	16,2	24,7	16,6	17,5	22,4	28,5	17,7	16,3	23,5	13,6	13,8	13,6	31,1
IV		20,9	29,8	14,6	20,3	17,0	26,8	17,7	25,0	17,6	17,7	21,5	28,1	17,7	16,5	23,5	13,5	12,9	14,0	27,8
16 I		21,0	29,7	15,3	19,5	18,4	26,0	18,9	25,5	18,3	17,4	21,8	29,1	18,2	16,8	22,1	14,3	12,8	14,4	28,3

Nota general a los cuadros de la EPA: Como consecuencia del cambio en la base poblacional (Censo 2011), se han revisado todas las series que figuran en este cuadro, a partir del año 2002. Adicionalmente, desde el 1er. trimestre de 2005, se han incorporado las nuevas variables obligatorias a que se refiere el Reglamento (CE) 2257/2003 (sobre adaptación de lista de características de la EPA), se ha implantado un procedimiento centralizado para las entrevistas telefónicas y se ha modificado el cuestionario. Por tanto, en el 1er. trimestre de 2005, se produce una ruptura en las series de algunas variables. Para más información, véase www.ine.es.

24. EMPLEO Y SALARIOS
B) Encuesta de coyuntura laboral

24.14 Efectivos laborales y jornada media por ramas de actividad (a)

Ministerio de Empleo y Seguridad Social																	Miles de personas, número de horas y porcentajes			
		Total					Industria				Construcción				Servicios (sin AAPP)					
		Número de efectivos laborales (miles)	De los cuales Con remuneración igual al Salario Mínimo Interprofesional	Jornada media efectiva al trimestre por trabajador (nº horas)	Previsiones sobre la variación porcentual de efectivos laborales		Número de efectivos laborales (miles)	Jornada media efectiva al trimestre por trabajador (nº horas)	Previsiones sobre la variación porcentual de efectivos laborales		Número de efectivos laborales (miles)	Jornada media efectiva al trimestre por trabajador (nº horas)	Previsiones sobre la variación porcentual de efectivos laborales		Número de efectivos laborales (miles)	Jornada media efectiva al trimestre por trabajador (nº horas)	Previsiones sobre la variación porcentual de efectivos laborales			
					Para trimestre siguiente	Para igual trim. año próximo			Para trimestre siguiente	Para igual trim. año próximo			Para trimestre siguiente	Para igual trim. año próximo			Para trimestre siguiente	Para igual trim. año próximo		
		1	2	3	4	5	6	7	8	9	10	11	12	13	14	15	16	17		
06	M	12 991	125	407	1,1	2,0	2 413	420	0,7	1,0	1 962	436	1,5	2,9	8 615	397	1,2	2,1		
07	M	13 607	100	405	1,0	1,9	2 486	418	1,1	1,2	1 988	435	0,8	1,9	9 134	395	1,1	2,1		
08	M	13 212	111	403	-0,6	-0,3	2 388	417	-1,3	-1,3	1 658	433	-2,8	-3,5	9 166	394	-0,1	0,6		
09	M	12 193	104	396	-0,6	-0,4	2 109	410	-1,3	-1,5	1 258	430	-3,7	-3,7	8 825	388	-0,0	0,3		
10	M	11 899	115	395	-0,3	0,0	2 021	413	-0,7	-0,6	1 085	428	-2,0	-3,2	8 793	387	0,1	0,6		
11	M	11 663	137	393	-0,4	-0,7	1 963	413	-1,1	-0,8	924	426	-3,0	-4,2	8 776	385	0,4	-0,4		
11 I-IV	M	11 663	137	393	-0,4	-0,7	1 963	413	-1,1	-0,8	924	426	-3,0	-4,2	8 776	385	0,4	-0,4		
12 I-IV	M	11 214	126	391	-0,9	-1,2	1 857	409	-1,2	-1,6	729	420	-4,4	-5,7	8 628	385	-0,5	-0,7		
10 I		11 861	101	411	0,2	0,5	2 023	433	-0,7	-0,5	1 109	444	-1,3	-1,1	8 729	401	0,7	0,9		
II		11 970	100	414	0,1	-0,4	2 037	435	-0,5	-0,9	1 140	450	-2,3	-3,5	8 793	405	0,5	0,1		
III		11 944	124	353	-0,7	-	2 032	361	-0,7	-0,4	1 094	388	-3,0	-4,0	8 819	346	-0,5	0,6		
IV		11 821	137	402	-0,6	0,1	1 993	422	-0,9	-0,6	998	431	-1,2	-4,1	8 830	394	-0,5	0,7		
11 I		11 743	132	410	0,4	0,2	1 983	435	-0,2	0,7	1 002	442	-1,8	-3,5	8 759	401	0,5	0,5		
II		11 747	142	411	-0,3	-1,0	1 986	433	-0,8	-0,7	972	447	-2,9	-5,0	8 789	402	0,1	-0,6		
III		11 660	134	351	-0,5	-1,1	1 968	365	-1,6	-1,6	911	383	-3,4	-4,0	8 781	345	0,1	-0,7		
IV		11 502	142	400	-1,2	-1,0	1 915	420	-1,6	-1,7	812	431	-3,7	-4,2	8 776	393	0,9	-0,6		
12 I		11 346	135	408	-0,8	-0,8	1 885	432	-1,5	-1,2	790	443	-4,2	-5,7	8 672	400	-0,3	-0,3		
II		11 364	118	409	-0,5	-1,3	1 886	431	-0,8	-1,9	766	440	-3,8	-5,3	8 712	402	-0,1	-0,9		
III		11 229	125	347	-1,0	-1,4	1 865	359	-1,2	-1,9	715	373	-4,3	-5,2	8 650	342	-0,7	-1,0		
IV		10 916	...	400	-1,2	-1,1	1 792	416	-1,3	-1,3	645	425	-5,1	-6,7	8 479	394	-0,8	-0,6		

a. Los datos a partir de enero de 2009 se basan en la nueva CNAE-09. Para reconstruir los datos de años anteriores se ha utilizado la doble codificación de la actividad económica del Fichero de Cuentas de Cotización de la Seguridad Social, de fecha 31 de enero de 2009.

24. EMPLEO Y SALARIOS
C) Estadísticas de empleo

24.15 Movimiento laboral registrado: demanda de empleo y paro por ramas de actividad (a)

Servicio Público de Empleo Estatal (SEPE)

Miles de personas

		Demanda de empleo efectiva o pendiente (demandantes de empleo) (b)	Demandantes de empleo no ocupados (c)										Otros no ocupados (c)	Demandantes de empleo ocupados (c)	Demandantes de empleo con disponibilidad limitada (c)
			Total	Paro registrado (a)								Total			
				Total	Sin empleo anterior (d)	Han trabajado antes (d)									
						Total	Agrícolas	No agrícolas							
								Total	Industria	Construcción	Servicios				
1=2+12+13	2=3+11	3=4+5	4	5=6+7	6	7=8+9+10	8	9	10	11	12	13			
12	M	6 284	5 073	4 720	390	4 330	169	4 161	533	779	2 849	352	960	251	
13	M	6 348	5 156	4 845	377	4 468	202	4 267	530	704	3 033	311	939	253	
14	M	5 972	4 885	4 576	383	4 193	217	3 976	474	582	2 920	309	865	222	
15	M	5 592	4 544	4 232	366	3 866	205	3 661	411	478	2 773	311	838	210	
15 E-M	M	5 868	4 814	4 497	376	4 121	227	3 894	446	526	2 922	317	834	219	
16 E-M	M	5 431	4 428	4 133	345	3 788	207	3 581	389	443	2 748	295	804	199	
15 Mar		5 818	4 773	4 452	382	4 070	225	3 845	439	516	2 889	321	821	225	
Abr		5 661	4 648	4 333	382	3 951	210	3 741	428	497	2 816	315	788	225	
May		5 506	4 523	4 215	378	3 837	195	3 642	415	479	2 748	308	769	214	
Jun		5 510	4 454	4 120	364	3 757	202	3 554	401	468	2 686	334	842	213	
Jul		5 478	4 373	4 046	358	3 688	200	3 488	389	457	2 641	326	896	209	
Ago		5 482	4 385	4 068	352	3 715	194	3 521	395	462	2 664	317	898	199	
Sep		5 452	4 401	4 094	362	3 732	182	3 551	391	452	2 708	307	853	198	
Oct		5 503	4 481	4 176	362	3 814	203	3 611	394	448	2 769	304	821	201	
Nov		5 506	4 446	4 149	359	3 790	196	3 594	389	438	2 767	297	856	204	
Dic		5 401	4 371	4 094	347	3 747	194	3 553	394	453	2 706	278	833	197	
16 Ene		5 447	4 442	4 151	338	3 812	198	3 614	393	448	2 773	291	808	196	
Feb		5 466	4 451	4 153	347	3 806	212	3 594	389	442	2 763	298	815	200	
Mar		5 381	4 391	4 095	351	3 744	211	3 534	386	439	2 709	296	791	200	

- a. El 3 de mayo de 2005 entró en funcionamiento el nuevo modelo de gestión SISPE, lo que ha supuesto un cambio en la forma de obtener el paro registrado (fundamentalmente, los colectivos que deben ser excluidos de las demandas pendientes se calculan de otra manera debido a una mejora en los procesos de cruce de la información). La inclusión de los nuevos datos de paro registrado supone una ruptura en la serie desde enero de 1996.
- b. Las series históricas homogéneas publicadas por el SEPE comienzan en enero de 1996.
- c. Las series históricas homogéneas publicadas por el SEPE comienzan en febrero de 2001.
- d. Hasta diciembre de 2008, CNAE 1993; desde enero de 2009, CNAE 2009.

24. EMPLEO Y SALARIOS
C) Estadísticas de empleo

24.16 Movimiento laboral registrado: ofertas y demandas de empleo, y colocaciones (a)

Servicio Público de Empleo Estatal (SEPE)

Miles de personas

	Ofertas (Puestos de trabajo ofrecidos) (b)				Demandas de empleo (c)		Colocaciones		
	Altas	Bajas			Altas	Bajas	Total	Sin oferta previa (d)	Con oferta previa (d)
		Total	Por colocación	Por otras causas					
1	2=3+4	3	4	5	6	7=8+9	8	9	
12	339	317	271	47	8 943	8 973	14 022	13 751	271
13	403	358	316	41	8 755	9 292	15 087	14 771	316
14	469	425	377	48	8 930	9 590	17 079	16 702	377
15	581	550	420	130	9 001	9 705	18 654	18 236	418
15 E-M	148	138	122	16	2 249	2 288	4 015	3 893	122
16 E-M	127	253	88	165	2 170	2 227	4 328	4 240	88
15 Mar	56	52	43	8	726	812	1 457	1 413	43
Abr	48	49	46	3	672	845	1 467	1 422	46
May	45	43	39	4	672	846	1 609	1 570	39
Jun	43	38	35	3	825	848	1 727	1 692	35
Jul	53	36	32	4	793	869	1 784	1 752	32
Ago	88	26	22	3	629	663	1 277	1 254	22
Sep	40	111	27	84	877	932	1 885	1 859	27
Oct	43	34	31	4	884	863	1 806	1 775	31
Nov	41	39	36	3	757	783	1 599	1 563	36
Dic	32	35	30	5	643	768	1 484	1 456	28
16 Ene	33	110	27	83	777	748	1 424	1 398	27
Feb	48	107	29	78	710	701	1 380	1 351	29
Mar	46	36	33	3	683	778	1 524	1 491	33

- a. El 3 de mayo de 2005 entró en funcionamiento el nuevo modelo de gestión SISPE, lo que ha supuesto cambios y rupturas en las series de este cuadro.
- b. Altas y bajas sufren una ruptura en 1994 (RDL 18/1993). Desde mayo 2005, son puestos de trabajo ofrecidos. No puede obtenerse la oferta pendiente. Puede darse de baja un número de puestos de trabajo superior al inicialmente ofrecido.
- c. Existe ruptura en mayo de 2005. Sólo se contabilizan los movimientos realmente registrados. No se produce alta y baja simultáneas por cada nuevo contrato.
- d. La entrada en funcionamiento del nuevo modelo de gestión SISPE ha supuesto un cambio en la clasificación de las colocaciones. La nueva clasificación no es homogénea con la anterior, lo que supone una ruptura en las series a partir de mayo de 2005. Anteriormente, se clasificaban en Nominadas y Genéricas (hasta 1993) y en Comunicadas y Gestionadas (desde 1994).

24. EMPLEO Y SALARIOS
C) Estadísticas de empleo

24.17 Contratos de trabajo

Servicio Público de Empleo Estatal (SEPE)

Miles de personas

		Por modalidad de contratación												Por tipo de jornada		
		Indefinidos				De duración determinada								Completa	Parcial	
		Total	Ordinario	Fomento contratación indefinida	Conversión indefinidos	Total	Obra o servicio	Eventuales por circunstancias de producción	Interinidad	Prácticas	Formación	Minusválidos y jubilación especial 64 años (b)	Otros			
1	2 (a)	3	4	5	6 (a)	7	8	9	10	11	12 (b)	13	14	15 (c)		
11	M	1 203	93	45	9	38	1 110	467	491	132	4	5	5	6	832	371
12	M	1 187	119	86	1	33	1 067	459	471	117	3	5	6	5	771	415
13	M	1 233	95	61	-	33	1 138	494	507	112	4	9	4	8	795	437
14	M	1 394	113	78	-	35	1 281	557	574	121	5	12	5	8	900	494
15	M	1 548	126	86	-	40	1 422	611	644	132	7	15	5	9	997	551
15 E-M	M	1 346	128	89	-	40	1 217	534	531	121	6	13	5	8	887	458
16 E-M	M	1 428	139	93	-	46	1 289	540	603	122	7	3	6	9	939	489
15 Feb		1 227	120	82	-	38	1 107	489	476	113	6	11	5	7	806	421
Mar		1 442	144	101	-	43	1 297	571	574	119	6	14	6	9	928	514
Abr		1 440	123	85	-	38	1 317	569	602	114	5	14	5	8	927	513
May		1 573	125	86	-	39	1 449	620	675	119	6	14	5	10	1 014	559
Jun		1 726	127	86	-	41	1 599	658	764	134	9	18	5	11	1 089	637
Jul		1 796	124	81	-	42	1 672	665	794	168	10	18	5	10	1 116	679
Ago		1 248	80	53	-	28	1 168	468	546	127	4	10	4	9	808	440
Sep		1 796	153	109	-	44	1 643	759	692	146	10	15	7	13	1 135	661
Oct		1 761	152	106	-	46	1 609	720	705	144	9	17	6	9	1 088	673
Nov		1 605	133	90	-	43	1 472	655	649	132	7	16	5	8	1 057	548
Dic		1 595	108	69	-	39	1 487	617	703	135	6	15	5	7	1 068	527
16 Ene		1 397	126	85	-	40	1 271	548	575	121	7	5	5	9	958	439
Feb		1 377	139	94	-	45	1 238	517	576	123	8	1	6	8	898	480
Mar		1 509	151	99	-	51	1 358	555	657	122	7	2	6	9	962	547

a. Con anterioridad a enero de 2002 el total no coincide con la suma de los componentes que aquí aparecen, para obtener el total hay que sumar también los contratos a tiempo parcial que desaparecen en enero de 2002 como modalidad de contratación.

b. A partir de enero de 2002, además de los contratos de sustitución por jubilación a los 64 años se incluyen los de relevo y jubilación parcial.

c. Hasta diciembre de 1998 se corresponde con la modalidad de contratación de tiempo parcial. A partir de enero de 1999 se corresponde con jornada a tiempo parcial.

24. EMPLEO Y SALARIOS
C) Estadísticas de empleo

24.18 Beneficiarios de prestaciones por desempleo

Instituto de Empleo, Servicio Público de Empleo Estatal (SEPE) y Ministerio de Empleo y Seguridad Social

Miles de personas y porcentajes

		Contributivas					Asistenciales					Rentas activas-de inserción	Tasa de cobertura bruta del sistema de protección por desempleo
		Total	Desempleo total		Desempleo parcial	Total	Subsidio de desempleo	Eventuales agrícolas subsidiados		Total			
			Total	Del cual				Total	Según el nº de jornadas trabajadas en el mes				
				Acogidos al pago único					Hasta siete		Más de siete		
1	2	3	4	5	6	7	8	9	10	11	12		
10	M	3 043	1 472	1 469	94	3	1 445	1 291	154	130	24	126	78,43
11	M	2 846	1 328	1 320	87	8	1 331	1 184	147	124	23	186	70,70
12	M	2 942	1 382	1 364	82	17	1 327	1 187	140	120	20	234	65,85
13	M	2 865	1 311	1 289	85	22	1 314	1 181	133	115	19	240	62,26
14	M	2 543	1 060	1 045	90	15	1 221	1 093	128	109	19	262	58,83
15	M	2 190	838	830	85	8	1 103	980	122	106	17	249	55,77
15 E-F	M	2 390	944	934	88	10	1 187	1 066	122	104	17	259	56,11
16 E-F	M	2 145	827	821	...	6	1 086	969	117	232	55,25
15 Ene		2 417	969	959	88	10	1 190	1 067	123	105	19	257	56,49
Feb		2 364	919	910	88	9	1 184	1 065	120	104	16	261	55,72
Mar		2 284	853	844	88	9	1 167	1 048	119	102	17	264	55,35
Abr		2 189	804	795	88	9	1 124	1 005	119	101	18	261	54,87
May		2 105	757	749	87	9	1 090	970	119	100	19	258	54,46
Jun		2 107	783	775	86	8	1 070	949	121	105	16	254	55,72
Jul		2 172	873	865	85	8	1 051	927	124	113	11	248	58,46
Ago		2 215	914	907	83	7	1 058	931	126	116	10	243	58,93
Sep		2 071	771	764	83	7	1 060	934	127	111	16	239	54,49
Oct		2 114	785	777	82	7	1 090	964	126	110	16	240	54,36
Nov		2 137	812	805	81	7	1 089	965	124	106	19	235	55,25
Dic		2 109	819	812	79	7	1 057	936	120	95	26	234	55,19
16 Ene		2 167	847	841	...	6	1 088	970	118	231	55,74
Feb		2 124	808	802	...	6	1 084	968	116	232	54,76

24. EMPLEO Y SALARIOS

D) Afiliados al, y pensiones del, Sistema de Seguridad Social

24.19 Afiliación fin de mes. Altas, bajas y efectivos por regímenes

Ministerio de Empleo y Seguridad Social

Miles de personas

1	2	3	4=1-3	5= =6+9+ (14a17)	Efectivos por regímenes												14	15	16	17	
					General y Especial de Minería del Carbón																
					6	Del cual			9	De ellos, por ramas de actividad (b)				14	15	16					17
						General (a)	Sistema Especial Agrario (a)	Sistema Especial Hogar (a)		Especial minería del carbón	Agricultura	Industria	Construcción								
12 M	1 711	29	1 654	57	16 739	13 531	812	254	5	51	1 867	746	9 655	...	62	96	3 046				
13 M	1 635	34	1 630	5	16 228	13 134	748	422	4	50	1 784	634	9 481	...	61	...	3 028				
14 M	1 820	45	1 775	45	16 492	13 330	749	427	4	54	1 786	622	9 682	...	61	...	3 097				
15 M	2 003	52	1 950	52	17 017	13 796	752	429	4	57	1 828	661	10 061	...	61	...	3 156				
15 E-M M	1 718	35	1 567	152	16 707	13 523	746	429	4	53	1 798	646	9 843	...	59	...	3 122				
16 E-M M	17 171	13 947	764	429	3	54	1 850	665	10 178	...	61	...	3 159				
15 Mar	1 839	42	1 662	177	16 826	13 627	753	430	4	54	1 801	651	9 930	...	60	...	3 135				
Abr	1 876	42	1 701	175	16 981	13 760	770	431	4	55	1 811	664	10 020	...	61	...	3 156				
May	2 135	56	2 088	48	17 248	14 008	789	433	4	59	1 831	677	10 210	...	62	...	3 175				
Jun	2 230	83	2 394	-164	17 075	13 827	733	431	4	60	1 844	676	10 074	...	63	...	3 182				
Jul	2 183	96	2 031	151	17 128	13 887	708	427	4	61	1 849	671	10 163	...	65	...	3 172				
Ago	1 675	47	1 951	-276	16 983	13 754	708	424	4	60	1 834	658	10 061	...	64	...	3 161				
Sep	2 555	58	2 361	195	17 073	13 843	755	424	4	63	1 844	667	10 081	...	63	...	3 164				
Oct	2 261	53	2 148	112	17 209	13 976	747	428	4	57	1 851	672	10 212	...	61	...	3 169				
Nov	1 993	45	1 816	177	17 209	13 979	784	429	4	56	1 858	682	10 163	...	59	...	3 167				
Dic	1 967	43	2 215	-249	17 181	13 955	795	429	4	52	1 826	631	10 215	...	56	...	3 166				
16 Ene	1 907	32	1 875	32	17 112	13 900	780	428	4	54	1 849	659	10 124	...	60	...	3 149				
Feb	1 737	37	1 622	115	17 137	13 916	754	429	3	54	1 851	667	10 152	...	61	...	3 156				
Mar	17 264	14 026	757	430	3	55	1 849	669	10 257	...	63	...	3 172				

a. A partir de 1 de enero de 2012, los regímenes especiales Agrario y Empleados de Hogar, según establece la Ley 28/2011 y el Real Decreto 1620/2011, se integran en el Régimen General y pasan a denominarse Sistema Especial Agrario y Sistema Especial Empleados de Hogar, aplica un período transitorio de 6 meses que comprende desde el 1 de enero de 2012 a 30 de junio de 2012.

b. A partir de enero de 2009 los datos se basan en la nueva CNAE 2009. Para reconstruir los datos de años anteriores se ha utilizado la doble codificación de la actividad económica del Fichero de Cuentas de Cotización de la Seguridad Social, de fecha 31 de enero de 2009.

24. EMPLEO Y SALARIOS

D) Afiliados al, y pensiones del, Sistema de Seguridad Social

24.20 Pensiones en vigor

Ministerio de Empleo y Seguridad Social

Miles de pensiones (primer día de cada mes)

9a16 1=4a8=	2	3	4	5	6	7	8	9	10	11	12	13	14	15	16	Pro memoria: pensiones no contributivas		
																17	18	
																		Por tipo de pensión
11 M	8 805	44	34	5 246	938	2 309	273	38	5 255	68	637	1 860	181	131	251	422	32	449
12 M	8 920	46	35	5 330	943	2 323	285	38	6 010	68	...	1 872	178	131	251	412	26	446
13 M	9 066	46	34	5 451	935	2 336	305	38	6 254	67	...	1 894	72	131	249	399	22	446
14 M	9 201	45	34	5 559	929	2 348	326	38	6 454	67	...	1 918	...	131	248	383	17	450
15 M	9 305	45	39	5 642	932	2 353	339	39	6 567	67	...	1 929	...	130	246	366	15	453
15 E-M M	9 273	52	53	5 618	928	2 352	337	39	6 529	67	...	1 927	...	130	247	373	16	453
16 E-M M	9 362	5 694	934	2 355	339	39	6 632	66	...	1 934	...	129	245	356
15 Feb	9 267	49	46	5 615	927	2 350	337	38	6 525	67	...	1 926	...	130	247	373	16	453
Mar	9 270	51	42	5 616	928	2 350	338	39	6 531	67	...	1 925	...	130	247	371	16	453
Abr	9 279	47	37	5 621	930	2 351	339	39	6 541	67	...	1 926	...	130	247	369	15	453
May	9 279	45	35	5 622	930	2 350	338	39	6 545	67	...	1 926	...	130	246	365	15	453
Jun	9 293	45	33	5 632	931	2 352	339	39	6 558	67	...	1 927	...	130	246	365	15	452
Jul	9 308	39	39	5 642	933	2 354	340	39	6 572	67	...	1 929	...	130	246	365	15	452
Ago	9 308	47	33	5 645	933	2 351	340	39	6 575	66	...	1 928	...	130	246	363	15	452
Sep	9 322	46	34	5 655	934	2 353	340	39	6 588	67	...	1 930	...	130	246	362	14	452
Oct	9 335	47	33	5 667	934	2 356	340	39	6 601	66	...	1 932	...	130	246	361	14	453
Nov	9 349	45	34	5 678	935	2 358	339	39	6 614	66	...	1 934	...	130	245	360	14	454
Dic	9 361	24	31	5 687	937	2 359	339	39	6 625	66	...	1 936	...	130	245	359	14	454
16 Ene	9 354	58	51	5 687	935	2 355	338	39	6 622	66	...	1 934	...	130	245	358	14	454
Feb	9 361	50	39	5 694	933	2 355	339	39	6 631	66	...	1 934	...	129	245	355	14	454
Mar	9 372	5 702	934	2 356	340	39	6 642	66	...	1 935	...	129	245	354

a. A partir del 1 de enero de 2008 los pensionistas del Régimen Especial Agrario Cuenta Propia se integran en el Régimen Especial de Trabajadores Autónomos (Ley 18/2007 de 4 de julio).

b. A partir del 1 de enero de 2012, los trabajadores por cuenta ajena del Régimen Especial Agrario y del Régimen Especial de Empleados de Hogar pasan a integrarse en el Régimen General, como Sistemas Especiales, de acuerdo a lo establecido en la Ley 28/2011 de 22 de septiembre y la Ley 27/2011 de 1 de agosto, respectivamente.

c. Incluye a los beneficiarios de pensiones asistenciales y los acogidos al subsidio de garantía de ingresos mínimos de la Ley de Integración Social de Minusválidos (LISMI). Sin datos de pensiones asistenciales del País Vasco desde enero 2014. Sin datos de subsidio de garantía de ingresos mínimos del País Vasco y Navarra.

24. EMPLEO Y SALARIOS

D) Afiliados al, y pensiones del, Sistema de Seguridad Social

24.21 Cuantía media de las pensiones en vigor

Instituto Nacional de la Seguridad Social (INSS) e Instituto de Mayores y Servicios Sociales (IMSERSO)

Euros/mes

		Total	Altas iniciales	Bajas	Por tipo de pensión								Por tipo de régimen						Pro memoria: pensiones no contributivas	
					Jubila- ción	Incapa- cidad perma- nente	Viude- dad	Orfan- dad	Favor fami- liar	Gene- ral	Minería del carbón	Agrario cuenta ajena	Autó- nomos	Emplea- dos hogar	Trabaja- dores del mar	Acciden- tes de trabajo y enferme- dades profesio- nales	Seguro obli- gatorio de vejez e invalid. (SOVI)	Pensiones asisten- ciales y LISMI (c)	Jubila- ción e invali- dez Ley 26/1990	
																				9a16 1=4a8=
11	M	805	969	752	915	869	586	359	472	955	1 396	529	565	485	868	912	366	150	348	
12	M	830	1 011	793	946	887	602	367	486	935	1 435	...	583	495	889	934	375	150	358	
13	M	856	1 042	827	979	908	618	371	501	956	1 474	...	603	210	912	956	382	150	361	
14	M	871	1 042	834	1 000	916	624	369	508	966	1 503	...	611	...	922	968	382	150	366	
15	M	887	1 051	807	1 021	923	631	370	517	982	1 535	...	620	...	932	981	382	150	367	
15 E-M	M	881	1 042	794	1 014	921	629	369	514	977	1 525	...	617	...	929	976	382	150	367	
16 E-M	M	898	1 035	928	635	373	524	994	1 554	...	626	...	941	990	382	150	368	
15 Feb		882	1 023	784	1 014	921	629	369	514	977	1 525	...	618	...	930	976	382	150	367	
Mar		883	1 016	801	1 016	922	629	369	515	978	1 528	...	618	...	930	977	382	150	367	
Abr		884	1 037	818	1 017	922	630	369	515	979	1 529	...	619	...	931	978	382	150	367	
May		886	1 038	811	1 020	923	630	370	516	981	1 534	...	620	...	932	980	382	150	367	
Jun		886	1 049	813	1 021	924	631	370	517	982	1 534	...	620	...	932	980	382	150	367	
Jul		887	1 068	805	1 022	924	631	371	517	983	1 536	...	621	...	932	981	382	150	367	
Ago		889	1 037	814	1 024	924	631	371	518	984	1 538	...	621	...	933	982	382	150	367	
Sep		890	1 088	831	1 025	924	632	371	519	985	1 540	...	622	...	934	983	382	150	367	
Oct		891	1 054	802	1 027	925	632	371	520	986	1 542	...	622	...	935	984	381	150	367	
Nov		892	1 028	822	1 028	925	632	372	520	988	1 545	...	623	...	936	985	381	150	367	
Dic		893	1 086	790	1 030	925	633	372	521	989	1 547	...	623	...	937	986	381	150	367	
16 Ene		896	1 087	827	1 033	928	635	373	523	992	1 552	...	626	...	940	989	382	150	368	
Feb		898	1 062	821	1 036	928	635	373	523	994	1 555	...	627	...	941	990	382	150	368	
Mar		899	1 037	928	636	373	524	995	1 556	...	627	...	942	990	382	150	368	

a. A partir del 1 de enero de 2008 los pensionistas del Régimen Especial Agrario Cuenta Propia se integran en el Régimen Especial de Trabajadores Autónomos (Ley 18/2007 de 4 de julio).

b. A partir del 1 de enero de 2012, los trabajadores por cuenta ajena del Régimen Especial Agrario y del Régimen Especial de Empleados de Hogar pasan a integrarse en el Régimen General, como Sistemas Especiales, de acuerdo a lo establecido en la Ley 28/2011 de 22 de septiembre y la Ley 27/2011 de 1 de agosto, respectivamente.

c. Incluye a los beneficiarios de pensiones asistenciales y los acogidos al subsidio de garantía de ingresos mínimos de la Ley de Integración Social de Minusválidos (LISMI).

Sin datos de pensiones asistenciales del País Vasco desde enero 2014. Sin datos de subsidio de garantía de ingresos mínimos del País Vasco y Navarra.

24. EMPLEO Y SALARIOS

E) Convenios, conflictos y otras estadísticas laborales

24.22 Convenios según mes de inicio

de efectos económicos (a)

Ministerio de Empleo y Seguridad Social

		Número de convenios según inicio de efectos			Trabajadores afectados (en miles de personas)			Incremento salarial medio pactado (en porcentaje)						Pro memoria: Incremento salarial medio pactado en convenios según mes de registro (datos acumulados) (b)				
		En el mes	Acumulados desde comienzo del año		En el mes	Acumulados desde comienzo del año		En el mes			Acumulados desde comienzo del año			Total (c)	Año de firma anterior al de efectos económicos	Año de firma igual al de efectos económicos	Año de firma posterior al de efectos económicos	
			Total	Ámbito superior a empresa		Empresa	Total	Ámbito superior a empresa	Empresa	Total	Ámbito superior a empresa	Empresa	Total					Ámbito superior a empresa
1	2=3+4	3	4	5	6=7+8	7	8	9	10	11	12	13	14	15	16	17	18	
12		...	4 376	1 142	3 234	...	10 099	9 173	926	1,00	0,98	1,18	1,16	1,86	0,87	0,43
13		...	4 589	1 194	3 395	...	10 265	9 333	933	0,52	0,53	0,54	0,53	0,74	0,38	-0,05
14	P	...	5 048	1 160	3 888	...	10 191	9 341	850	0,50	0,51	0,37	0,50	0,49	0,57	0,40
15	P	...	3 180	720	2 460	...	7 191	6 697	493	0,81	0,83	0,50	0,82	0,76	0,90	0,79
14 Dic	P	13 5 048	1 160	3 888	2 10 191	9 341	850	0,50	...	0,50	0,50	0,51	0,37	0,57	0,54	0,62	...	
15 Ene	P	2 973	2 973	686	2 287	6 837	6 837	6 372	465	0,80	0,82	0,50	0,80	0,82	0,50	0,63	0,63	0,51
Feb	P	13 2 986	687	2 299	3 6 840	6 374	466	0,75	1,00	0,31	0,80	0,82	0,50	0,67	0,67	0,61	...	
Mar	P	15 3 001	689	2 312	2 6 842	6 374	468	-1,05	-6,63	0,26	0,80	0,82	0,50	0,69	0,69	0,39	...	
Abr	P	36 3 037	696	2 341	109 6 951	6 477	474	1,08	1,10	0,66	0,80	0,82	0,50	0,71	0,70	0,82	...	
May	P	22 3 059	701	2 358	4 6 954	6 480	475	0,28	0,33	0,18	0,80	0,82	0,50	0,73	0,73	0,75	...	
Jun	P	24 3 083	706	2 377	39 6 993	6 516	478	1,04	1,02	1,27	0,80	0,82	0,50	0,73	0,73	0,77	...	
Jul	P	39 3 122	712	2 410	104 7 097	6 608	489	1,29	1,41	0,33	0,81	0,83	0,50	0,74	0,73	0,75	...	
Ago	P	11 3 133	712	2 421	1 7 098	6 608	490	0,02	...	0,02	0,81	0,83	0,50	0,74	0,73	0,77	...	
Sep	P	19 3 152	716	2 436	45 7 143	6 651	492	0,92	0,93	0,57	0,81	0,83	0,50	0,75	0,74	0,77	...	
Oct	P	21 3 173	719	2 454	47 7 190	6 697	493	0,44	0,44	0,58	0,81	0,83	0,50	0,75	0,74	0,79	...	
Nov	P	5 3 178	720	2 458	1 7 191	6 697	493	0,53	0,50	0,61	0,81	0,83	0,50	0,75	0,73	0,80	...	
Dic	P	2 3 180	720	2 460	0 7 191	6 697	493	1,00	...	1,00	0,81	0,83	0,50	0,74	0,71	0,79	...	
16 Ene	P	1 101	1 101	327	774	3 853	3 853	3 677	176	1,11	1,13	0,69	1,11	1,13	0,69	1,08	1,49	...
Feb	P	3 1 104	327	777	0 3 853	3 677	176	0,54	...	0,54	1,11	1,13	0,69	1,13	1,13	1,16	...	
Mar	P	3 1 107	328	779	1 3 853	3 677	177	-5,07	-8,00	0,29	1,11	1,13	0,69	1,12	1,12	1,07	...	

a. La información de convenios registrados en 2013 con efectos económicos en 2013 no es homogénea con la del mismo periodo del año anterior.

b. Los datos anuales incluyen los convenios registrados después de diciembre de cada año; por este motivo, los datos acumulados al mes de diciembre no coinciden con los anuales.

c. Los datos anuales incluyen los convenios registrados después de diciembre de cada año y tienen incorporadas las revisiones por 'cláusula de garantía salarial'; por este motivo, los datos acumulados al mes de diciembre no coinciden con los anuales.

24. EMPLEO Y SALARIOS
F) Encuesta trimestral de coste laboral

24.25 Coste laboral. Resumen

Instituto Nacional de Estadística

Euros

		Por trabajador							Por hora efectiva				Pro memoria		
		Coste laboral							Coste laboral		Coste salarial		Indemnización por trabajador despedido	Salario mínimo interprofesional	
Total		Coste salarial		Otros costes no salariales					Total	Por hora extra	Total	Ordinario		Euros por día	Euros por mes
		Del cual	Total	Percepciones no salariales	Cotizaciones obligatorias	Subven. y bonif. a la Seg. Social									
							Total	Ordinario							
1	2	3	4	5	6	7	8	9	10	11	12	13	14		
09	M	2 517	1 858	1 611	659	113	565	20	19,02	15,61	14,04	12,18	9 751	20,80	624,00
10	M	2 527	1 875	1 615	652	104	567	20	19,14	15,87	14,20	12,24	9 767	21,11	633,30
11	M	2 557	1 895	1 631	662	110	573	21	19,56	15,69	14,50	12,48	10 955	21,38	641,40
12	M	2 540	1 884	1 639	657	102	572	17	19,55	15,83	14,49	12,62	9 580	21,38	641,40
13	M	2 544	1 884	1 634	660	96	575	11	19,64	16,39	14,54	12,62	11 391	21,51	645,30
14	M	2 536	1 882	1 634	654	81	584	11	19,66	16,31	14,59	12,67	9 950	21,51	645,30
14 I-IV	M	2 536	1 882	1 634	654	81	584	11	19,66	16,31	14,59	12,67	9 950	21,51	645,30
15 I-IV	M	2 552	1 902	1 640	649	74	590	15	19,78	15,79	14,75	12,72	9 939	21,62	648,60
13 I		2 480	1 809	1 633	671	106	574	10	18,68	16,79	13,63	12,30	10 966	21,51	645,30
II		2 583	1 929	1 632	655	91	574	11	19,00	16,56	14,19	12,01	10 648	21,51	645,30
III		2 461	1 801	1 641	659	93	576	9	20,30	16,16	14,86	13,54	11 939	21,51	645,30
IV		2 652	1 996	1 628	657	95	574	13	20,58	16,05	15,48	12,63	12 011	21,51	645,30
14 I		2 474	1 806	1 633	669	95	582	8	18,34	17,73	13,39	12,11	12 917	21,51	645,30
II		2 581	1 930	1 632	651	78	583	10	19,67	16,47	14,71	12,44	9 217	21,51	645,30
III		2 450	1 800	1 641	650	74	586	10	20,28	15,40	14,90	13,58	8 425	21,51	645,30
IV		2 639	1 992	1 629	647	78	585	15	20,34	15,64	15,35	12,55	9 238	21,51	645,30
15 I		2 487	1 832	1 639	656	79	589	12	18,56	16,22	13,67	12,23	9 652	21,62	648,60
II		2 592	1 942	1 635	650	74	589	13	19,71	15,83	14,77	12,43	10 967	21,62	648,60
III		2 456	1 810	1 644	647	69	591	14	20,19	15,40	14,87	13,51	10 508	21,62	648,60
IV		2 671	2 026	1 641	645	74	591	19	20,66	15,72	15,67	12,69	8 631	21,62	648,60

24. EMPLEO Y SALARIOS
F) Encuesta trimestral de coste laboral

24.26 Coste laboral por trabajador y mes.
Por ramas de actividad (CNAE 2009)

Instituto Nacional de Estadística y Ministerio de Medio Ambiente y Medio Rural y Marino

Euros

		Coste laboral				Coste salarial								Pro memoria Índice de coste salarial en la agricultura 1985=100
		Total	Indus - tria	Cons - trucción	Servi - cios	Total		Industria		Construcción		Servicios		
						Del cual		Del cual		Del cual		Del cual		
						Total	Ordinario	Total	Ordinario	Total	Ordinario	Total	Ordinario	
1	2	3	4	5	6	7	8	9	10	11	12	13		
09	M	2 517	2 786	2 576	2 449	1 858	1 611	2 030	1 731	1 791	1 578	1 830	1 589	354,6
10	M	2 527	2 849	2 579	2 453	1 875	1 615	2 089	1 771	1 805	1 565	1 839	1 589	365,0
11	M	2 557	2 898	2 650	2 478	1 895	1 631	2 147	1 808	1 850	1 587	1 848	1 599	372,0
12	M	2 540	2 953	2 689	2 446	1 884	1 639	2 172	1 832	1 873	1 607	1 827	1 603	372,5
13	M	2 544	3 006	2 702	2 443	1 884	1 634	2 214	1 860	1 883	1 613	1 820	1 591	374,3
14	M	2 536	3 045	2 696	2 429	1 882	1 634	2 248	1 893	1 895	1 628	1 812	1 585	374,8
14 I-IV	M	2 536	3 045	2 696	2 429	1 882	1 634	2 248	1 893	1 895	1 628	1 812	1 585	374,8
15 I-IV	M	2 552	3 034	2 667	2 454	1 902	1 640	2 257	1 894	1 882	1 630	1 837	1 593	...
13 I		2 480	2 907	2 563	2 391	1 809	1 633	2 099	1 853	1 733	1 620	1 759	1 592	377,4
II		2 583	3 041	2 840	2 476	1 929	1 632	2 252	1 855	2 005	1 629	1 861	1 590	372,4
III		2 461	2 918	2 549	2 366	1 801	1 641	2 126	1 871	1 757	1 606	1 742	1 599	373,9
IV		2 652	3 158	2 856	2 541	1 996	1 628	2 379	1 864	2 037	1 596	1 919	1 585	373,5
14 I		2 474	2 935	2 573	2 380	1 806	1 633	2 128	1 888	1 732	1 623	1 749	1 585	379,8
II		2 581	3 095	2 803	2 469	1 930	1 632	2 300	1 891	2 014	1 637	1 854	1 583	371,1
III		2 450	2 947	2 560	2 349	1 800	1 641	2 162	1 899	1 778	1 629	1 734	1 593	372,9
IV		2 639	3 203	2 849	2 518	1 992	1 629	2 401	1 894	2 058	1 625	1 910	1 579	375,4
15 I		2 487	2 927	2 544	2 401	1 832	1 639	2 141	1 892	1 749	1 634	1 779	1 591	...
II		2 592	3 081	2 782	2 488	1 942	1 635	2 304	1 894	1 985	1 632	1 871	1 587	...
III		2 456	2 936	2 552	2 361	1 810	1 644	2 167	1 897	1 776	1 630	1 746	1 598	...
IV		2 671	3 191	2 791	2 566	2 026	1 641	2 416	1 893	2 020	1 626	1 953	1 595	...

24. EMPLEO Y SALARIOS
F) Encuesta trimestral de coste laboral

24.27 Coste salarial por hora efectiva.
Por ramas de actividad (CNAE 2009)

Instituto Nacional de Estadística

Euros

		Total ramas de actividad			Industria			Construcción			Servicios		
		Total	Tiempo completo	Tiempo parcial	Total	Tiempo completo	Tiempo parcial	Total	Tiempo completo	Tiempo parcial	Total	Tiempo completo	Tiempo parcial
		1	2	3	4	5	6	7	8	9	10	11	12
09	M	14,04	14,44	10,07	14,95	15,11	10,85	12,39	12,41	11,98	14,10	14,64	9,93
10	M	14,20	14,68	10,04	15,15	15,33	11,21	12,47	12,51	11,07	14,22	14,85	9,92
11	M	14,50	15,05	10,19	15,56	15,78	11,21	12,89	12,96	11,08	14,45	15,14	10,09
12	M	14,49	15,09	10,15	15,85	16,07	11,46	13,18	13,28	11,01	14,33	15,05	10,03
13	M	14,54	15,19	10,22	16,08	16,33	11,37	13,19	13,28	11,28	14,33	15,11	10,12
14	M	14,59	15,29	10,21	16,19	16,48	10,88	13,24	13,35	10,84	14,36	15,18	10,16
14 I-IV	M	14,59	15,29	10,21	16,19	16,48	10,88	13,24	13,35	10,84	14,36	15,18	10,16
15 I-IV	M	14,75	15,49	10,24	16,23	16,53	10,82	13,09	13,20	10,94	14,56	15,44	10,19
13 I		13,63	14,17	9,78	14,72	14,92	10,76	12,00	12,06	10,45	13,53	14,19	9,69
II		14,19	14,81	10,02	15,44	15,69	10,73	13,40	13,49	11,38	13,99	14,73	9,94
III		14,86	15,58	10,26	16,90	17,19	11,66	12,88	12,97	11,01	14,61	15,46	10,15
IV		15,48	16,20	10,81	17,24	17,50	12,33	14,49	14,60	12,29	15,20	16,04	10,68
14 I		13,39	13,96	9,61	14,49	14,70	10,24	11,67	11,75	9,72	13,28	13,97	9,57
II		14,71	15,43	10,23	16,15	16,43	10,85	13,92	14,04	11,26	14,47	15,31	10,17
III		14,90	15,67	10,33	16,95	17,27	11,24	12,98	13,10	10,57	14,64	15,53	10,26
IV		15,35	16,11	10,68	17,15	17,51	11,19	14,40	14,52	11,81	15,05	15,92	10,62
15 I		13,67	14,29	9,67	14,64	14,88	10,18	11,70	11,77	10,16	13,61	14,37	9,62
II		14,77	15,52	10,21	16,06	16,36	10,69	13,56	13,69	10,96	14,59	15,47	10,16
III		14,87	15,67	10,29	16,88	17,22	11,07	12,97	13,10	10,48	14,61	15,53	10,23
IV		15,67	16,48	10,80	17,33	17,66	11,35	14,12	14,23	12,15	15,44	16,39	10,73

24. EMPLEO Y SALARIOS
F) Encuesta trimestral de coste laboral

24.28 Tiempo de trabajo efectivo por trabajador y mes.
Por ramas de actividad (CNAE 2009) y tipo de jornada

Instituto Nacional de Estadística

Horas efectivas

		Total ramas de actividad				Industria			Construcción			Servicios		
		Del cual		Tiempo completo	Tiempo parcial	Total	Tiempo completo	Tiempo parcial	Total	Tiempo completo	Tiempo parcial	Total	Tiempo completo	Tiempo parcial
		Total	Extras	3	4	5	6	7	8	9	10	11	12	13
		1	2	3	4	5	6	7	8	9	10	11	12	13
09	M	133	0,62	144	74	136	141	70	145	149	73	130	144	75
10	M	132	0,64	145	76	138	144	73	145	149	75	129	144	76
11	M	131	0,62	144	76	138	144	77	144	149	75	128	144	76
12	M	130	0,53	144	76	138	143	76	142	148	75	128	144	76
13	M	130	0,51	145	77	138	144	78	143	149	75	127	145	77
14	M	129	0,56	145	77	139	145	80	143	150	73	126	144	77
14 I-IV	M	129	0,56	145	77	139	145	80	143	150	73	126	144	77
15 I-IV	M	129	0,59	145	78	139	145	81	144	150	77	126	144	78
13 I		133	0,49	149	76	143	149	78	144	150	76	130	149	76
II		136	0,48	152	80	146	152	82	150	156	78	133	152	79
III		121	0,54	134	76	126	131	74	136	142	73	119	133	77
IV		129	0,54	145	76	138	144	78	141	147	72	126	144	76
14 I		135	0,50	152	77	147	154	80	148	155	72	132	152	77
II		131	0,51	148	78	142	149	81	145	151	72	128	147	78
III		121	0,62	134	76	128	133	76	137	143	73	119	133	77
IV		130	0,62	146	77	140	146	84	143	149	74	127	146	77
15 I		134	0,52	151	78	146	153	81	150	156	78	131	150	77
II		132	0,57	148	79	144	150	82	146	153	78	128	147	78
III		122	0,64	134	79	128	133	78	137	143	76	119	134	79
IV		129	0,63	145	78	139	145	82	143	150	76	127	145	77

CAPÍTULO 25 PRECIOS

25. PRECIOS
A) Índice de precios de consumo

25.1 General y por grupos de gasto

Instituto Nacional de Estadística

Año Base 2011

		Índice general	Alimentos, y bebidas no alcohólicas	Bebidas alcohólicas y tabaco	Vestido y calzado	Vivienda	Menaje	Medicina	Transporte	Comunicaciones	Ocio y cultura	Enseñanza	Hoteles, cafés y restaurantes	Otros
		1	2	3	4	5	6	7	8	9	10	11	12	13
13	M	103,9	105,2	112,4	100,3	106,0	101,8	110,7	105,2	92,5	101,4	113,3	101,4	104,4
14	M	103,7	104,8	114,0	100,4	107,4	101,3	110,8	104,2	86,9	100,0	115,3	101,9	105,5
15	M	103,2	106,0	115,5	100,8	105,2	101,0	111,0	99,6	85,3	99,7	116,5	102,7	107,1
13		104,6	105,4	113,7	109,2	106,9	102,0	110,8	104,9	90,1	100,9	114,9	101,0	104,4
14		103,5	105,1	114,1	109,4	106,7	101,4	110,6	99,1	85,0	99,7	116,3	101,6	105,7
15		103,5	107,0	115,6	110,0	104,2	101,5	111,1	96,4	85,4	99,9	116,9	102,6	107,4
14	Dic	103,5	105,1	114,1	109,4	106,7	101,4	110,6	99,1	85,0	99,7	116,3	101,6	105,7
15	Ene	101,8	105,3	114,7	92,8	107,0	100,7	110,7	96,4	84,6	98,1	116,3	101,3	106,5
	Feb	102,0	105,6	115,4	91,2	105,6	100,7	110,9	98,6	84,6	98,6	116,3	101,5	106,8
	Mar	102,7	105,1	115,6	95,2	105,5	100,8	111,0	100,7	84,6	99,4	116,3	101,9	106,8
	Abr	103,6	105,0	115,5	105,2	105,6	101,1	110,9	101,3	84,5	99,9	116,3	102,5	106,9
	May	104,1	105,6	115,6	107,9	105,1	101,3	110,9	102,7	85,8	99,0	116,3	102,7	107,0
	Jun	104,4	106,1	115,6	106,6	106,1	101,4	110,9	102,7	85,8	99,7	116,3	103,1	107,4
	Jul	103,4	105,7	115,6	92,9	106,5	100,7	111,0	102,1	85,8	101,6	116,3	103,7	107,3
	Ago	103,1	106,4	115,6	91,7	105,1	100,7	110,9	99,8	85,8	102,3	116,3	104,6	107,3
	Sep	102,8	106,5	115,7	96,2	103,8	100,9	111,0	98,4	85,8	99,9	116,6	103,4	107,3
	Oct	103,4	107,1	115,7	106,9	103,4	101,2	111,1	97,9	85,5	99,0	116,9	103,1	107,4
	Nov	103,8	106,9	115,7	112,3	104,1	101,4	111,1	97,9	85,4	98,8	116,9	102,5	107,4
	Dic	103,5	107,0	115,6	110,0	104,2	101,5	111,1	96,4	85,4	99,9	116,9	102,6	107,4
16	Ene	101,5	107,6	115,6	93,2	100,6	100,8	110,3	94,6	85,6	98,0	116,9	102,6	108,1
	Feb	101,2	107,0	115,9	91,7	99,0	100,8	110,3	94,0	86,8	98,5	116,9	102,9	108,4
	Mar	101,8	106,9	116,0	95,6	98,9	101,1	110,4	95,4	86,8	99,3	116,9	103,5	108,5

25. PRECIOS
A) Índice de precios de consumo

25.2 General y por grupos específicos

Instituto Nacional de Estadística

Año Base 2011

		Índice general	Alimentos, bebidas y tabaco			No alimenticios				Índices específicos				Precio relativo de la energía 14=7/10	
			General alimentos	Sin elaborar	Elaborados	General no alimenticios	Bienes industriales			Servicios	No energéticos	Servicios y bienes elaborados no energéticos	No alimenticios sin energía		Bienes duraderos
							General industriales	Energía	Otros						
		1	2	3	4	5	6	7	8	9	10	11	12	13	14
13	M	103,9	106,1	105,9	106,2	103,3	103,6	108,9	101,4	103,0	103,3	103,0	102,3	98,0	108,9
14	M	103,7	106,0	104,6	106,6	103,1	103,1	108,0	101,0	103,1	103,2	103,1	102,3	96,6	108,0
15	M	103,2	107,3	106,4	107,6	102,1	100,3	98,3	101,3	103,8	103,9	103,7	102,8	97,0	98,3
13		104,6	106,5	105,4	107,0	104,0	105,4	109,3	103,8	102,7	104,0	103,8	103,2	97,5	109,3
14		103,5	106,3	105,0	106,8	102,7	102,4	100,0	103,5	103,0	103,9	103,9	102,8	97,8	100,0
15		103,5	108,1	107,6	108,3	102,3	100,5	92,6	104,2	103,9	105,0	104,8	104,1	97,8	92,6
14	Dic	103,5	106,3	105,0	106,8	102,7	102,4	100,0	103,5	103,0	103,9	103,9	103,2	96,7	100,0
15	Ene	101,8	106,6	105,5	107,0	100,5	98,1	96,7	98,8	102,8	102,5	102,3	101,2	96,3	96,7
	Feb	102,0	106,9	106,3	107,2	100,7	98,3	98,1	98,4	103,0	102,5	102,2	101,2	96,4	98,1
	Mar	102,7	106,5	104,7	107,3	101,7	100,0	100,8	99,5	103,3	102,9	102,8	101,8	96,5	100,8
	Abr	103,6	106,4	104,2	107,4	102,9	102,1	101,3	102,4	103,6	103,9	103,9	103,1	96,8	101,3
	May	104,1	106,9	105,6	107,4	103,4	103,0	102,4	103,3	103,6	104,3	104,2	103,5	97,1	102,4
	Jun	104,4	107,4	106,9	107,5	103,6	103,1	103,1	103,1	104,0	104,5	104,3	103,7	97,3	103,1
	Jul	103,4	107,0	105,6	107,6	102,5	100,2	102,5	99,0	104,6	103,5	103,4	102,4	96,9	102,5
	Ago	103,1	107,7	107,4	107,7	101,8	98,5	98,1	98,7	105,0	103,8	103,5	102,5	96,9	98,1
	Sep	102,8	107,7	107,2	108,0	101,4	98,5	95,2	100,1	104,2	103,8	103,5	102,6	97,1	95,2
	Oct	103,4	108,3	108,6	108,1	102,1	100,3	94,0	103,2	103,9	104,7	104,4	103,6	97,6	94,0
	Nov	103,8	108,1	107,7	108,2	102,6	101,5	94,6	104,8	103,7	105,1	104,9	104,1	97,7	94,6
	Dic	103,5	108,1	107,6	108,3	102,3	100,5	92,6	104,2	103,9	105,0	104,8	104,1	97,8	92,6
16	Ene	101,5	108,6	108,9	108,5	99,6	95,2	86,8	99,2	103,9	103,6	103,2	102,0	97,2	86,8
	Feb	101,2	108,1	107,1	108,6	99,3	94,2	84,3	98,9	104,3	103,6	103,3	102,1	97,3	84,3
	Mar	101,8	108,1	106,9	108,6	100,1	95,5	85,8	100,0	104,7	104,1	103,9	102,8	97,4	85,8

25. PRECIOS
B) Índice de precios industriales

25.3 General y resumen

Instituto Nacional de Estadística

Año base 2010

		Índice general	Por ramas de actividad (CNAE 2009)				Por destino económico de los bienes					
			Extrac-tivas	Manufac-tureras	Suministro de energía eléctrica y gas	Suministro de agua	Energía	Bienes de equipo	Bienes inter-medios	Bienes de consumo		
										Total	Duradero	No duradero
1	2	3	4	5	6	7	8	9	10	11		
10	M	100,0	100,0	100,0	100,0	100,0	100,0	100,0	100,0	100,0	100,0	100,0
11	M	106,9	101,5	106,5	110,2	102,7	115,3	101,0	107,2	102,7	101,0	103,0
12	M	111,0	102,4	109,3	120,8	106,7	126,4	101,5	108,7	105,2	101,9	105,7
13	M	111,7	102,8	109,3	124,8	112,3	127,1	101,4	108,2	107,5	102,0	108,3
14	M	110,2	103,0	107,8	122,3	115,4	123,1	101,7	106,6	107,0	102,5	107,7
15	M	107,9	102,3	105,5	120,1	116,6	112,3	102,5	105,8	108,2	102,8	109,0
15 E-M	M	107,7	102,8	105,3	120,1	116,4	112,5	102,1	105,7	107,8	102,6	108,6
16 E-M	MP	102,2	101,5	101,6	103,7	117,4	92,9	102,8	103,4	108,0	103,6	108,7
14 Dic		107,9	102,3	105,3	121,1	115,9	113,8	101,9	105,9	107,3	102,7	108,0
15 Ene		107,4	102,7	104,1	124,0	116,3	111,4	102,1	105,6	107,7	102,6	108,4
Feb		107,7	103,1	105,4	118,6	116,2	112,5	102,1	105,4	107,8	102,6	108,5
Mar		108,1	102,6	106,2	117,7	116,6	113,6	102,1	106,0	107,9	102,7	108,7
Abr		108,6	102,6	106,8	117,9	116,6	114,7	102,2	106,6	108,0	102,7	108,8
May		109,0	103,1	107,4	117,2	116,4	115,6	102,5	106,9	108,2	102,7	108,9
Jun		110,0	102,5	107,3	124,1	116,5	119,3	102,6	106,9	108,2	102,6	109,0
Jul		110,1	102,2	106,8	127,4	116,5	119,6	102,6	106,7	108,5	102,7	109,4
Ago		108,2	102,1	105,6	121,5	116,6	112,2	102,7	106,2	108,9	102,9	109,7
Sep		107,2	102,2	104,9	118,7	116,5	108,9	102,9	105,6	108,7	102,9	109,5
Oct		106,4	101,9	104,3	116,9	116,7	107,1	102,7	105,0	108,3	102,9	109,1
Nov		106,3	101,4	103,9	117,6	116,9	107,5	102,7	104,4	108,1	103,0	108,8
Dic		105,5	101,3	102,8	119,1	117,0	104,9	102,8	104,2	108,0	103,1	108,7
16 Ene	P	102,8	101,0	101,7	107,4	117,4	94,7	102,8	103,8	108,2	103,5	108,9
Feb	P	101,6	101,8	101,1	102,0	117,3	90,5	102,9	103,2	108,0	103,6	108,7
Mar	P	102,3	101,8	102,0	101,6	117,4	93,4	102,8	103,2	107,9	103,7	108,6

25. PRECIOS
B) Índice de precios industriales

25.4 Por ramas de actividad (CNAE 2009)
Industrias extractivas y manufactureras

Instituto Nacional de Estadística

Año base 2010

		Industrias extractivas			Industrias manufactureras						
		Total	Extracción de antracita hulla y lignito	Otras industrias extractivas	Total	Alimentación	Fabricación de bebidas	Tabaco	Textil	Confección de prendas de vestir	Cuero y calzado
1	2	3	4	5	6	7	8	9	10	11	
10	M	100,0	100,0	100,0	100,0	100,0	100,0	100,0	100,0	100,0	100,0
11	M	101,5	104,7	100,9	106,5	106,3	102,3	104,2	104,7	99,9	102,3
12	M	102,4	110,7	100,8	109,3	110,8	104,9	110,2	105,1	100,0	103,6
13	M	102,8	107,3	102,4	109,3	114,2	108,0	114,7	105,6	98,9	105,3
14	M	103,0	110,5	102,3	107,8	111,6	108,3	117,5	106,0	98,5	106,2
15	M	102,3	107,6	102,4	105,5	112,7	109,1	120,2	106,1	99,4	106,6
15 E-M	M	102,8	109,0	102,6	105,3	112,2	109,4	120,1	105,8	99,2	106,5
16 E-M	MP	101,5	106,0	102,6	101,6	111,6	109,6	120,7	106,2	99,7	107,0
14 Dic		102,3	109,5	101,7	105,3	111,5	108,2	118,3	105,7	99,1	106,6
15 Ene		102,7	107,6	102,8	104,1	112,1	109,4	120,1	105,8	99,0	106,4
Feb		103,1	111,4	102,6	105,4	112,1	109,4	120,1	105,8	99,5	106,4
Mar		102,6	107,8	102,2	106,2	112,3	109,4	120,1	106,0	99,2	106,5
Abr		102,6	109,1	101,9	106,8	112,6	109,6	120,1	105,9	98,7	106,4
May		103,1	108,7	102,6	107,4	112,7	108,9	120,1	106,6	99,4	106,4
Jun		102,5	107,6	102,5	107,3	112,9	108,9	120,1	106,0	99,4	106,5
Jul		102,2	106,4	102,3	106,8	113,5	108,9	120,1	105,7	99,7	106,6
Ago		102,1	107,6	102,3	105,6	114,0	108,9	120,3	106,4	99,6	106,5
Sep		102,2	107,9	102,3	104,9	113,5	108,9	120,4	106,2	99,7	106,8
Oct		101,9	106,4	102,3	104,3	112,8	108,8	120,4	106,3	99,6	106,8
Nov		101,4	105,3	102,1	103,9	112,1	109,0	120,3	106,1	99,9	107,0
Dic		101,3	105,1	102,4	102,8	111,9	109,2	120,4	106,1	99,5	107,0
16 Ene	P	101,0	107,7	102,0	101,7	112,0	109,5	120,7	106,0	99,4	107,0
Feb	P	101,8	106,3	103,0	101,1	111,5	109,8	120,7	106,0	99,9	107,0
Mar	P	101,8	104,0	102,8	102,0	111,1	109,4	120,7	106,5	99,8	106,9

25. PRECIOS
B) Índice de precios industriales

25.5 Por ramas de actividad (CNAE 2009)
Industrias manufactureras (continuación 1)

Instituto Nacional de Estadística

Año base 2010

		Industrias manufactureras									
		Madera y corcho, excepto muebles; cestería y espartería	Papel	Artes gráficas y reproducción de soportes grabados	Coquerías y refinado de petróleo	Química	Fabricación de productos farmacéuticos	Fabricación de productos de caucho y plásticos	Fabricación de otros productos minerales no metálicos	Metalurgia	Fabricación de productos metálicos, excepto maquinaria y equipo
		1	2	3	4	5	6	7	8	9	10
10	M	100,0	100,0	100,0	100,0	100,0	100,0	100,0	100,0	100,0	100,0
11	M	101,9	105,7	101,5	126,8	109,0	98,9	105,1	101,4	113,2	101,7
12	M	103,2	105,5	103,7	140,3	113,1	98,2	107,0	102,0	109,3	102,3
13	M	103,8	104,9	105,8	133,4	113,6	98,4	108,5	102,1	103,7	101,9
14	M	104,3	104,4	105,4	124,3	112,5	99,7	108,3	102,0	101,3	101,4
15	M	105,4	105,9	107,4	94,0	110,2	100,5	108,3	102,2	99,2	101,4
15 E-M	M	105,0	104,7	107,2	94,6	107,9	100,2	107,6	102,4	101,9	101,5
16 E-M	MP	106,1	106,0	107,9	66,3	107,1	101,0	108,0	101,8	89,7	100,4
14 Dic		104,5	104,2	106,5	96,5	110,0	100,0	108,3	102,1	102,1	101,5
15 Ene		104,8	104,5	106,4	84,6	108,1	100,0	107,8	102,5	101,1	101,5
Feb		105,0	104,5	107,5	97,3	107,1	100,4	107,4	102,2	101,6	101,4
Mar		105,1	105,0	107,7	102,0	108,5	100,2	107,6	102,5	103,0	101,7
Abr		105,3	106,0	107,7	104,8	110,5	100,2	107,7	102,4	103,8	101,7
May		105,3	106,1	107,5	108,8	112,2	100,4	108,3	102,5	103,7	101,3
Jun		105,7	106,4	107,0	107,4	113,5	100,2	108,5	102,5	101,8	101,5
Jul		105,5	106,1	106,7	102,5	113,6	100,3	109,0	102,4	100,4	101,4
Ago		105,6	105,9	106,9	91,1	112,4	100,6	109,2	102,2	98,4	101,4
Sep		105,5	106,7	107,1	86,7	110,3	100,8	109,1	102,1	97,4	101,5
Oct		105,7	106,5	106,9	84,4	109,2	100,6	108,6	101,8	95,3	101,3
Nov		105,7	106,4	108,6	84,4	108,3	100,8	108,5	102,0	92,4	100,8
Dic		105,5	106,4	109,1	74,0	108,7	101,1	108,4	101,9	90,9	100,9
16 Ene	P	105,8	106,1	108,1	65,3	108,3	101,1	108,3	101,9	89,6	100,6
Feb	P	105,9	105,8	107,3	62,6	106,5	100,9	108,0	101,6	89,7	100,3
Mar	P	106,5	106,1	108,5	70,8	106,6	101,2	107,8	101,8	89,8	100,3

25. PRECIOS
B) Índice de precios industriales

25.6 Por ramas de actividad (CNAE 2009)
Industrias manufactureras (continuación 2) y resto

Instituto Nacional de Estadística

Año base 2010

		Industrias manufactureras							Suministro de energía eléctrica y gas	Suministro de agua
		Fabricación de productos informáticos, electrónicos y ópticos	Fabricación de material y equipo eléctrico	Fabricación de maquinaria y equipo n.c.o.p.	Fabricación de vehículos de motor, remolques y semirremolques	Fabricación de otro material de transporte	Fabricación de muebles	Otras industrias manufactureras		
		1	2	3	4	5	6	7	8	9
10	M	100,0	100,0	100,0	100,0	100,0	100,0	100,0	100,0	100,0
11	M	98,6	103,9	100,8	101,0	100,6	100,9	102,8	110,2	102,7
12	M	96,4	106,3	101,7	101,5	100,9	102,0	104,0	120,8	106,7
13	M	91,6	106,2	102,3	101,3	100,3	102,8	104,6	124,8	112,3
14	M	87,9	105,7	103,2	101,1	100,7	103,4	104,7	122,3	115,4
15	M	86,9	105,5	103,6	101,3	105,6	104,0	105,9	120,1	116,6
15 E-M	M	86,9	106,0	103,6	101,3	101,8	103,8	105,6	120,1	116,4
16 E-M	MP	87,1	104,9	104,0	101,3	108,7	104,6	104,7	103,7	117,4
14 Sep		87,0	105,7	103,4	101,2	102,4	103,6	104,9	127,0	115,3
Oct		87,0	105,7	103,4	101,1	101,6	103,7	104,9	125,0	115,4
Nov		87,1	105,8	103,3	101,1	101,2	103,7	104,3	119,9	115,7
Dic		87,1	105,6	103,2	101,2	101,1	103,6	104,8	121,1	115,9
15 Ene		86,9	105,9	103,4	101,2	101,7	103,7	105,2	124,0	116,3
Feb		86,9	106,0	103,6	101,3	101,7	103,8	105,4	118,6	116,2
Mar		86,8	106,0	103,6	101,3	102,0	103,9	106,1	117,7	116,6
Abr		86,8	106,3	103,6	101,3	102,9	103,9	106,1	117,9	116,6
May		86,9	105,6	103,5	101,3	106,3	103,8	106,1	117,2	116,4
Jun		86,8	105,9	103,5	101,2	106,7	103,7	106,5	124,1	116,5
Jul		86,9	105,2	103,6	101,3	107,4	103,9	106,3	127,4	116,5
Ago		86,8	105,1	103,7	101,3	107,3	104,1	106,1	121,5	116,6
Sep		86,9	104,9	103,6	101,3	109,0	104,2	106,0	118,7	116,5
Oct		86,8	105,1	103,5	101,3	107,8	104,2	106,0	116,9	116,7
Nov		86,9	105,3	103,7	101,3	107,8	104,2	106,1	117,6	116,9
Dic		86,9	104,7	103,6	101,5	107,4	104,3	105,4	119,1	117,0
16 Ene	P	87,1	105,1	103,8	101,3	108,6	104,6	104,5	107,4	117,4
Feb	P	87,1	104,8	104,1	101,3	108,7	104,6	104,5	102,0	117,3
Mar	P	87,2	104,7	104,1	101,3	108,7	104,7	105,1	101,6	117,4

CAPÍTULO 26 ECONOMÍA INTERNACIONAL

26. ECONOMÍA INTERNACIONAL
A) Agregados macroeconómicos

26.1 Producto interior bruto a precios corrientes (a)

OCDE, EUROSTAT, FMI

Moneda nacional (b)

OCDE	Unión Europea								Brasil	China	Estados Unidos de América	India	Japón	Rusia	
	Total UE	Zona del euro	España	Alemania	Francia	Holanda	Italia	Reino Unido							
1	2	3	4	5	6	7	8	9	10	11	12	13	14	15	
	Base 2005 mm	Base 2010 mm	Base 2010 mm	Base 2010 mm	Base 2010 mm	Base 2010 mm	Base 2010 mm	Base 2010 mm	Base 2010 mm	Base 1995 mm	Base 2010 mm	Base 2009 mm	Base 2005 mm	Base 2005 bn	Base 2008 mm
10	43 419	12 784	9 535	1 081	2 574	1 997	631	1 603	1 556	3 886	40 658	14 965	73 344	483	46 309
11	45 303	13 174	9 794	1 070	2 699	2 058	643	1 638	1 619	4 374	48 086	15 518	84 905	472	55 967
12	46 725	13 433	9 834	1 043	2 756	2 086	645	1 613	1 665	4 806	53 475	16 155	96 389	476	62 177
13	48 299	13 554	9 937	1 031	2 825	2 118	651	1 604	1 735	5 317	58 974	16 663	109 295	479	66 190
14	49 706	13 966	10 113	1 041	2 920	2 134	663	1 613	1 817	5 687	64 080	17 348	122 183	487	71 407
15	38 371	14 622	10 396	1 081	3 023	2 185	679	1 636	1 865	5 904	...	17 947	132 434	499	55 084
12 IV	11 790	3 372	2 459	258	693	524	162	400	421	1 239	...	4 074	25 166	118	15 993
13 I	11 914	3 356	2 464	258	695	526	163	400	426	1 275	...	4 110	26 016	119	16 124
II	12 010	3 380	2 482	258	705	530	162	401	430	1 325	...	4 132	26 776	120	16 342
III	12 138	3 396	2 490	257	709	530	163	402	438	1 344	...	4 182	27 832	120	16 774
IV	12 238	3 422	2 501	258	716	531	164	402	441	1 373	...	4 239	28 672	120	16 951
14 I	12 288	3 449	2 513	258	724	532	165	404	447	1 401	...	4 246	29 449	122	17 139
II	12 375	3 473	2 518	259	727	531	165	402	453	1 408	...	4 318	30 278	122	17 908
III	12 484	3 509	2 531	261	730	534	166	402	458	1 431	...	4 381	30 945	121	17 987
IV	12 559	3 535	2 551	263	738	537	168	405	459	1 447	...	4 404	31 511	122	18 373
15 I	12 641	3 603	2 574	266	747	542	168	406	461	1 465	...	4 412	32 148	125	18 371
II	12 801	3 653	2 592	269	754	544	170	407	466	1 466	...	4 478	32 779	124	18 160
III	12 929	3 674	2 607	272	757	548	171	410	468	1 478	...	4 515	33 353	125	18 553
IV	...	3 691	2 624	274	765	551	170	412	469	1 496	...	4 541	34 155	125	...
16 I	555

(a) Series corregidas de efectos estacionales. En el caso de los países, las series están, además, corregidas de efecto calendario.

(b) La serie de la OCDE está en dólares estadounidenses y la serie del agregado UE28 en euros. Las series de los países de la zona del euro se han obtenido hasta el último trimestre de 1998 aplicando a las series en moneda nacional los tipos de conversión irrevocables del euro. Como, para ese período, el agregado de la zona del euro se ha obtenido aplicando a las series en moneda nacional los tipos de cambio respecto al ECU, el agregado de la zona del euro no coincide con la suma de los PIB de los países que la componen.

26. ECONOMÍA INTERNACIONAL
A) Agregados macroeconómicos

26.2 Producto interior bruto a precios constantes (a)

OCDE, EUROSTAT, FMI

Moneda nacional (b)

OCDE	Unión Europea								Brasil	China	Estados Unidos de América	India	Japón	Rusia	
	Total UE	Zona del euro	España	Alemania	Francia	Holanda	Italia	Reino Unido							
1	2	3	4	5	6	7	8	9	10	11	12	13	14	15	
	Base 2005 mm	Base 2010 mm	Base 2010 mm	Base 2010 mm	Base 2010 mm	Base 2010 mm	Base 2010 mm	Base 2010 mm	Base 2010 mm	Base 1995 mm	Base 2010 mm	Base 2009 mm	Base 2005 mm	Base 2005 bn	Base 2008 mm
10	43 416	12 784	9 535	1 081	2 575	1 997	631	1 603	1 556	1 127	40 658	14 784	80 737	513	39 952
11	44 266	13 013	9 691	1 070	2 670	2 039	642	1 614	1 586	1 171	44 514	15 021	86 526	511	41 651
12	44 834	12 958	9 611	1 042	2 687	2 043	635	1 568	1 605	1 194	47 964	15 355	90 958	519	43 048
13	45 372	12 992	9 588	1 025	2 698	2 058	632	1 541	1 640	1 230	51 650	15 583	96 756	526	43 624
14	46 211	13 171	9 674	1 039	2 740	2 062	639	1 537	1 686	1 231	55 404	15 962	103 666	526	43 851
15	47 164	13 413	9 822	1 072	2 780	2 086	651	1 546	1 726	1 184	...	16 349	111 297	529	31 916
12 IV	11 215	3 229	2 391	257	670	511	157	389	403	302	...	3 846	23 207	129	10 796
13 I	11 257	3 228	2 385	256	668	512	158	385	406	303	...	3 864	23 570	131	10 855
II	11 304	3 242	2 395	256	674	515	157	385	408	308	...	3 875	23 976	132	10 880
III	11 374	3 256	2 401	256	677	515	158	385	412	310	...	3 904	24 383	132	10 926
IV	11 437	3 266	2 406	257	679	516	159	385	414	309	...	3 940	24 826	132	10 963
14 I	11 473	3 277	2 412	257	684	515	158	385	417	311	...	3 931	25 208	134	10 979
II	11 516	3 284	2 413	259	683	514	159	384	420	307	...	3 975	25 694	131	11 032
III	11 579	3 297	2 420	260	685	516	160	384	423	306	...	4 017	26 186	130	10 961
IV	11 643	3 312	2 429	262	689	517	161	384	426	307	...	4 038	26 578	131	10 879
15 I	11 700	3 332	2 443	264	692	520	162	385	428	304	...	4 044	27 064	132	10 753
II	11 767	3 347	2 452	267	694	520	163	386	430	298	...	4 083	27 588	132	10 612
III	11 828	3 360	2 460	269	696	522	163	387	432	293	...	4 104	28 086	132	10 551
IV	11 870	3 373	2 467	271	698	524	163	388	435	289	...	4 118	28 560	132	...
16 I	...	3 390	2 481	527	437

(a) Series corregidas de efectos estacionales. En el caso de los países, las series están, además, corregidas de efecto calendario.

(b) La serie de la OCDE está en dólares estadounidenses y la serie del agregado UE28 en euros. Las series de los países de la zona del euro se han obtenido hasta el último trimestre de 1998 aplicando a las series en moneda nacional los tipos de conversión irrevocables del euro. Como, para ese período, el agregado de la zona del euro se ha obtenido aplicando a las series en moneda nacional los tipos de cambio respecto al ECU, el agregado de la zona del euro no coincide con la suma de los PIB de los países que la componen.

26. ECONOMÍA INTERNACIONAL
B) Precios y mercado de trabajo

26.11 Índice de precios de consumo

OCDE		Unión Europea								Canadá	Estados Unidos de América	Japón	Corea	Suiza
OCDE		España	Alemania	Francia	Holanda	Italia	Polonia	Reino Unido	Suecia					
1		2	3	4	5	6	7	8	9	10	11	12	13	14
10	M	100,0	100,0	100,0	100,0	100,0	100,0	100,0	100,0	100,0	100,0	100,0	100,0	100,0
11	M	102,9	103,2	102,1	102,1	102,3	102,8	104,2	104,5	103,0	102,9	103,2	99,7	104,0
12	M	105,2	105,7	104,1	104,1	104,9	105,9	107,9	107,4	103,9	104,5	105,3	99,7	106,3
13	M	106,9	107,2	105,7	105,0	107,5	107,2	109,0	110,1	103,8	105,5	106,8	100,0	107,7
14	M	108,7	107,0	106,7	105,5	108,5	107,5	109,1	111,8	103,6	107,5	108,6	102,8	109,1
15	M	109,4	106,5	106,9	105,6	109,2	107,5	108,1	111,8	103,6	108,7	108,7	103,6	109,8
14	Oct	109,2	107,5	106,7	105,5	109,0	107,4	108,8	112,3	103,8	108,1	108,9	103,6	109,1
	Nov	108,9	107,4	106,7	105,4	108,4	107,2	108,6	111,9	103,7	107,7	108,3	103,2	108,9
	Dic	108,6	106,8	106,7	105,4	108,2	107,2	108,3	111,9	103,8	106,9	107,7	103,3	108,8
15	Ene	108,1	105,1	105,6	104,4	107,2	106,8	108,1	111,0	102,7	106,7	107,2	103,1	109,4
	Feb	108,5	105,3	106,5	105,1	107,8	107,2	108,0	111,3	103,5	107,7	107,6	102,9	109,4
	Mar	109,0	106,0	107,0	105,8	108,9	107,3	108,2	111,5	103,5	108,4	108,3	103,3	109,4
	Abr	109,3	106,9	107,0	105,9	109,6	107,5	108,6	111,7	103,5	108,4	108,5	103,7	109,5
	May	109,7	107,4	107,1	106,1	109,9	107,6	108,6	111,9	103,9	109,0	109,1	104,0	109,8
	Jun	109,8	107,7	107,0	106,0	109,4	107,8	108,6	112,0	103,6	109,2	109,4	103,8	109,9
	Jul	109,8	106,7	107,2	105,6	110,3	107,7	108,5	111,8	103,6	109,3	109,4	103,7	110,1
	Ago	109,8	106,4	107,2	106,0	109,9	107,9	108,1	112,2	103,4	109,3	109,3	103,9	110,2
	Sep	109,7	106,0	107,0	105,5	109,7	107,5	107,7	112,0	103,8	109,1	109,1	103,9	110,1
	Oct	109,8	106,7	107,0	105,6	109,6	107,7	107,8	112,2	103,9	109,2	109,1	103,9	110,1
	Nov	109,7	107,1	107,1	105,4	109,0	107,3	107,7	112,2	103,7	109,1	108,8	103,5	109,9
	Dic	109,5	106,8	107,0	105,6	108,9	107,3	107,6	112,2	103,9	108,6	108,5	103,5	110,2
16	Ene	109,4	104,8	106,1	104,6	107,8	107,1	107,0	111,3	103,5	108,9	108,6	103,0	110,3
	Feb	109,5	104,4	106,5	104,9	108,4	106,9	106,9	111,6	103,9	109,1	108,7	103,2	110,8
	Mar	107,1	110,5

26. ECONOMÍA INTERNACIONAL
B) Precios y mercado de trabajo

26.12 Índice de precios a la producción

OCDE, EUROSTAT, INE		Unión Europea										Canadá	Estados Unidos de América	Japón	Corea	Suiza
OCDE		Total UE	Zona del euro	España	Alemania	Francia	Holanda	Italia	Polonia	Reino Unido	Suecia					
1		2	3	4	5	6	7	8	9	10	11	12	13	14	15	16
10	M	100,0	114,6	111,7	100,0	100,0	100,0	100,0	100,0	100,0	100,0	100,0	100,0	100,0	100,0	100,0
11	M	106,3	121,6	118,0	106,9	103,5	104,4	110,9	104,5	107,5	107,4	101,3	106,9	107,8	101,1	109,0
12	M	108,3	125,0	121,3	111,0	105,1	106,3	114,9	106,5	110,8	109,7	101,4	108,1	110,1	99,4	108,6
13	M	108,6	125,0	121,1	111,7	104,9	105,9	113,4	106,3	109,9	110,9	99,0	108,6	110,5	99,9	105,3
14	M	109,3	123,1	119,3	110,2	104,6	104,8	110,9	105,7	108,2	109,4	100,7	111,3	111,4	102,7	103,1
15	M	106,1	119,1	116,2	107,9	104,6	102,6	102,9	104,3	105,5	104,7	101,4	110,3	105,8	100,6	93,8
14	Oct	109,1	122,5	119,0	110,3	104,7	104,4	109,9	105,5	107,9	108,4	101,6	110,7	111,0	103,1	102,0
	Nov	108,4	122,1	118,7	109,1	104,5	103,8	108,0	105,3	107,3	107,8	101,0	110,3	109,8	103,0	101,4
	Dic	107,0	120,7	117,5	107,9	104,0	102,8	103,5	104,6	105,8	106,4	100,4	108,6	107,8	102,4	99,6
15	Ene	105,5	119,1	116,2	107,4	104,1	101,8	100,4	103,8	105,7	104,6	100,6	108,3	105,4	101,0	97,6
	Feb	105,9	119,9	116,8	107,7	104,4	102,7	102,5	104,6	105,5	105,0	101,8	110,4	105,7	100,8	97,4
	Mar	106,5	120,2	117,1	108,1	104,8	103,2	104,1	104,9	105,5	102,5	110,6	106,1	101,1	97,7	95,8
	Abr	106,5	120,2	117,1	108,6	105,1	103,7	105,9	105,2	105,1	105,7	102,5	109,7	105,8	101,2	97,4
	May	107,3	120,3	117,1	109,0	105,1	103,9	106,8	105,4	105,6	106,1	103,3	110,3	107,3	101,4	97,7
	Jun	107,5	120,3	117,1	110,0	105,0	103,8	106,6	105,3	106,3	106,0	102,5	110,9	107,7	101,5	97,8
	Jul	107,2	119,9	116,9	110,1	105,1	103,5	105,7	104,9	105,9	105,5	101,6	111,7	107,4	101,2	96,9
	Ago	106,5	118,8	116,0	108,2	104,6	102,3	102,8	104,2	105,2	104,4	101,6	111,3	106,6	100,7	95,9
	Sep	105,7	118,4	115,5	107,2	104,3	101,9	101,3	103,8	105,2	104,1	101,1	110,8	105,0	100,2	95,2
	Oct	105,3	118,1	115,1	106,4	104,1	101,7	100,1	103,6	105,3	103,8	100,3	110,3	104,7	99,8	94,1
	Nov	105,0	117,8	114,9	106,3	104,2	101,6	100,5	103,3	105,3	103,4	100,1	109,9	104,4	99,7	93,3
	Dic	104,2	116,8	114,0	105,5	103,8	100,7	98,3	102,6	105,1	102,6	99,2	109,6	103,2	99,2	92,8
16	Ene	103,5	115,5	112,7	102,8	103,5	99,8	96,3	102,0	104,9	102,0	97,5	110,1	102,4	98,1	91,8
	Feb	103,2	114,8	111,9	101,6	103,2	99,6	95,2	101,7	104,5	102,0	98,0	108,9	101,9	97,7	91,4
	Mar	102,3

26. ECONOMÍA INTERNACIONAL
B) Precios y mercado de trabajo

26.13 Índice de costes laborales unitarios. Total Economía

OCDE

Base 2010 = 100

		Unión Europea									Canadá	Estados Unidos de América	Japón	Corea	Suiza	
OCDE		Zona del euro	España	Alemania	Francia	Holanda	Italia	Polonia	Reino Unido	Suecia						
		1	2	3	4	5	6	7	8	9	10	11	12	13	14	15
09	M	100,6	100,7	101,6	101,0	99,0	101,6	100,0	96,7	98,1	102,4	100,3	100,4	105,2	100,1	...
10	M	100,0	100,0	100,0	100,0	100,0	100,0	100,0	100,0	100,0	100,0	100,0	100,0	100,0	100,0	100,0
11	M	101,2	100,6	99,0	100,6	101,0	100,9	100,7	100,8	99,6	102,6	101,8	102,0	100,7	98,4	101,6
12	M	102,8	102,5	96,1	103,7	103,3	104,0	102,1	102,8	101,3	106,4	104,5	103,8	99,0	103,4	102,7
13	M	103,6	103,7	95,7	105,9	104,1	105,5	102,9	103,3	101,7	108,2	106,6	104,8	98,1	104,7	103,3
14	M	104,9	104,7	94,9	107,9	105,7	106,3	103,5	103,3	101,0	109,5	107,8	106,9	99,6	105,6	103,3
12 I		102,1	101,8	97,4	102,4	102,5	103,0	101,7	101,8	101,2	105,1	103,0	102,9	99,1	102,8	102,5
II		102,4	102,5	97,0	103,5	103,2	103,6	102,3	101,8	100,8	105,8	104,1	103,0	98,6	102,9	103,1
III		102,7	102,7	96,3	103,9	103,5	104,1	102,3	102,8	101,5	106,7	105,0	103,4	99,2	104,1	102,8
IV		103,9	103,1	93,7	105,1	104,0	105,2	102,1	104,9	101,6	108,2	105,9	105,9	99,2	103,9	102,5
13 I		103,3	103,6	96,2	105,7	104,0	105,6	102,8	104,3	101,3	107,2	106,3	104,0	98,9	104,1	103,1
II		103,7	103,6	95,8	105,4	103,7	106,1	102,7	103,8	102,5	108,2	106,6	105,2	98,0	105,0	103,3
III		103,7	103,7	95,7	105,9	104,3	105,9	102,9	103,6	101,7	108,5	106,8	105,2	97,2	105,1	103,3
IV		103,7	103,8	95,2	106,4	104,5	104,4	103,2	102,1	101,2	109,0	106,8	105,0	98,1	104,4	103,5
14 I		104,5	104,3	94,5	107,0	105,4	106,2	103,2	103,5	101,6	108,7	107,5	106,9	97,1	105,6	103,7
II		104,7	104,7	95,1	107,6	105,8	106,1	103,1	103,6	100,6	109,6	107,7	106,4	100,1	105,0	103,6
III		105,0	104,9	95,0	108,3	105,8	106,6	103,6	103,2	100,7	110,2	108,2	106,7	100,8	105,2	103,1
IV		105,5	105,1	95,0	108,6	106,0	106,4	104,1	102,9	101,3	109,5	107,8	107,7	100,4	106,6	102,9
15 I		105,7	105,1	95,3	109,0	105,7	105,3	104,2	101,8	101,2	110,8	109,1	108,3	99,5	106,2	103,3
II		106,0	105,4	95,2	109,7	106,0	105,4	104,1	101,3	101,6	111,4	109,4	108,8	100,0	106,3	103,2
III		106,3	105,6	94,9	110,3	106,1	105,8	104,5	101,5	102,1	110,9	109,2	109,1	100,4	106,0	103,9
IV		106,8	106,1	95,4	111,3	106,2	105,9	104,6	...	102,3	110,3	109,9	109,7	100,8	106,7	103,5

26. ECONOMÍA INTERNACIONAL
B) Precios y mercado de trabajo

26.14 Índices de valor unitario de exportaciones (a)

FMI

Base 2010 = 100, USD

		Unión Europea									Canadá	Estados Unidos de América	Japón	Corea	Suiza
Total UE		Zona del euro	España	Alemania	Francia	Holanda	Italia	Reino Unido	Suecia						
		1	2	3	4	5	6	7	8	9	10	11	12	13	14
10	M	100,0	100,0	100,0	100,0	100,0	100,0	100,0	100,0	100,0	100,0	100,0	100,0	100,0	100,0
11	M	109,4	110,4	110,0	108,2	104,3	110,3	112,4	111,9	111,0	110,6	108,1	107,5	100,2	111,0
12	M	103,7	106,1	103,7	103,8	105,6	104,1	108,7	110,1	105,2	107,7	108,4	105,3	97,9	106,8
13	M	104,0	109,0	107,0	106,3	105,2	106,7	113,5	110,2	104,3	106,5	108,0	96,2	93,7	107,6
14	M	102,0	109,6	105,9	107,8	114,8	104,4	115,0	109,8	102,1	104,4	107,4	91,5	88,1	110,8
15	M	...	94,4	88,9	92,2	114,7	83,8	97,6	94,4	83,9	86,0	100,6	81,0	83,5	103,5
14 Oct		98,1	105,4	101,8	103,9	115,8	99,8	110,7	104,2	97,6	103,1	106,2	89,9	87,5	108,1
Nov		97,7	103,7	99,9	101,8	115,2	97,2	109,4	104,5	94,9	100,2	105,2	87,3	88,6	107,4
Dic		97,1	102,1	98,3	102,3	114,6	93,4	106,8	101,0	91,4	98,0	104,2	85,6	86,3	105,0
15 Ene		92,1	96,4	92,3	93,1	114,7	86,3	101,1	96,7	86,8	92,7	102,4	83,9	82,6	108,2
Feb		91,3	95,5	91,1	92,8	115,6	87,0	99,4	96,2	85,5	89,6	102,3	82,9	83,7	107,2
Mar		90,1	92,2	87,7	89,9	116,0	83,1	95,8	94,1	84,3	87,0	102,3	82,2	84,5	101,8
Abr		89,7	92,7	85,3	90,6	116,3	82,5	95,1	94,4	83,0	86,6	101,6	82,3	82,9	101,4
May		90,3	96,3	91,7	92,8	115,7	86,0	99,0	95,9	86,8	88,3	102,1	82,5	83,8	103,3
Jun		90,1	96,5	90,3	94,5	115,9	84,9	99,5	96,9	86,5	89,5	101,8	81,6	84,8	103,9
Jul		...	94,1	89,4	92,6	115,7	84,5	97,8	95,1	82,5	88,1	101,4	80,8	85,2	103,2
Ago		...	95,0	87,8	93,4	114,3	83,2	96,9	94,0	83,0	85,7	99,9	80,2	85,7	103,5
Sep		...	95,3	88,6	92,7	113,6	84,3	98,1	94,0	84,3	82,8	99,3	79,8	85,1	103,0
Oct		...	95,1	90,8	92,9	113,4	83,4	98,1	92,5	83,6	81,7	99,1	79,4	81,8	103,2
Nov		...	91,2	86,1	89,7	113,1	80,5	94,1	91,5	80,2	80,5	98,4	78,3	80,9	101,2
Dic		...	92,7	86,2	91,6	112,0	79,3	96,4	91,6	80,8	79,4	97,3	77,9	81,0	102,1
16 Ene		...	91,4	85,6	88,2	111,3	...	94,4	88,7	78,5	76,7	96,5	78,1	81,3	104,0
Feb		87,9	...	76,2	96,0	78,6	82,0	103,2
Mar		96,0

(a) Excepto para Francia y Corea, precios de exportación.

26. ECONOMÍA INTERNACIONAL
B) Precios y mercado de trabajo

26.15 Índices armonizados de precios de consumo (a)

EUROSTAT

Base media 2010 = 100

		Total UE	Zona del euro	Unión Europea															
				España	Alemania	Austria	Bélgica	Dinamarca	Finlandia	Francia	Grecia	Holanda	Irlanda	Italia	Polonia	Portugal	Reino Unido	Rep. Checa	Suecia
				1	2	3	4	5	6	7	8	9	10	11	12	13	14	15	16
10	M	100,0	100,0	100,0	100,0	100,0	100,0	100,0	100,0	100,0	100,0	100,0	100,0	100,0	100,0	100,0	100,0	100,0	100,0
11	M	103,1	102,7	103,0	102,5	103,6	103,4	102,7	103,3	102,3	103,1	102,5	101,2	102,9	103,9	103,6	104,5	102,2	101,4
12	M	105,8	105,3	105,6	104,7	106,2	106,1	105,1	106,6	104,6	104,2	105,4	103,1	106,3	107,7	106,4	107,4	105,8	102,3
13	M	107,4	106,7	107,2	106,3	108,5	107,4	105,6	109,0	105,6	103,3	108,1	103,7	107,7	108,6	106,9	110,1	107,2	102,8
14	M	108,0	107,2	107,0	107,2	110,0	107,9	106,0	110,3	106,2	101,9	108,4	104,0	107,9	108,7	106,7	111,8	107,7	103,0
15	M	108,0	107,2	106,3	107,3	110,9	108,6	106,2	110,1	106,3	100,7	108,6	104,0	108,0	107,9	107,3	111,8	108,0	103,7
14 Nov		108,1	107,2	107,2	107,2	110,8	107,8	106,0	110,5	106,1	100,9	107,8	103,8	108,6	108,3	106,8	111,9	107,5	103,2
14 Dic		107,9	107,1	106,5	107,2	110,8	107,8	105,7	110,4	106,1	100,3	107,6	103,3	108,6	107,9	106,8	111,9	107,4	103,5
15 Ene		106,6	105,5	104,2	105,9	109,2	105,5	105,1	109,5	104,9	99,1	106,3	102,6	105,9	107,6	105,2	111,0	107,4	102,4
15 Feb		107,1	106,2	104,4	107,0	109,5	108,1	105,9	109,9	105,7	98,9	107,1	103,2	106,1	107,5	105,2	111,3	107,5	103,2
15 Mar		108,1	107,4	106,5	107,5	111,1	108,4	106,4	110,3	106,5	100,8	108,5	104,0	108,4	107,8	107,3	111,5	107,7	103,3
15 Abr		108,4	107,6	107,2	107,4	111,2	108,7	106,7	110,3	106,7	101,2	109,4	103,9	108,8	108,3	107,7	111,7	108,2	103,5
15 May		108,6	107,9	107,6	107,5	111,4	109,1	106,7	110,2	106,9	101,0	109,7	104,4	109,0	108,4	108,3	111,9	108,5	104,0
15 Jun		108,5	107,8	107,9	107,4	111,4	109,2	106,6	110,2	106,9	101,9	109,1	104,8	109,1	108,5	108,1	112,0	108,7	103,7
15 Jul		108,0	107,2	106,2	107,6	110,8	107,8	106,4	109,9	106,3	100,7	109,8	104,5	107,1	108,4	107,4	111,8	108,5	103,8
15 Ago		108,0	107,2	105,8	107,6	110,6	109,2	106,1	110,0	106,7	100,5	109,3	104,8	106,9	108,0	107,3	112,2	108,2	103,7
15 Sep		108,1	107,4	106,2	107,4	111,2	109,0	106,4	110,1	106,3	101,7	109,1	104,3	108,7	107,7	108,1	112,0	108,1	104,2
15 Oct		108,3	107,6	106,5	107,4	111,3	109,3	106,3	110,3	106,4	101,5	109,1	104,0	109,1	107,8	107,9	112,2	108,0	104,3
15 Nov		108,1	107,4	106,8	107,4	111,3	109,3	106,1	110,3	106,2	100,7	108,3	103,6	108,7	107,7	107,5	112,2	107,5	104,1
15 Dic		108,1	107,4	106,4	107,4	112,0	109,4	106,0	110,1	106,4	100,7	108,1	103,5	108,7	107,5	107,1	112,2	107,3	104,3
16 Ene		106,9	105,8	103,8	106,3	110,8	107,5	105,5	109,6	105,3	99,0	106,5	102,6	106,3	107,3	106,0	111,3	108,0	103,7
16 Feb		107,0	106,0	103,3	106,8	110,7	109,3	106,0	109,8	105,6	99,0	107,5	103,0	105,9	107,3	105,4	111,6	108,1	104,0
16 Mar		108,0	107,3	105,4	107,6	111,7	110,2	106,1	110,3	106,4	100,1	109,1	103,3	108,2	107,4	107,8	112,0	108,1	104,6
16 Abr		...	107,4	105,9	108,5

(a) Véase también el cuadro 2.8.

26. ECONOMÍA INTERNACIONAL
C) Tipos de interés y rentabilidades

26.21 Tipos de interés interbancarios a tres meses en mercados nacionales

Medias de cifras diarias

Porcentajes

		OCDE	Unión Europea					Brasil	Canadá	China	Corea	Estados Unidos de América	India	Japón	Méjico	Rusia	Suiza
			Zona del Euro	Polonia	Reino Unido	Suecia											
1		2	3	4	5	6	7	8	9	10	11	12	13	14	15		
10	M	0,79	0,81	3,73	0,70	0,80	10,13	0,81	1,83	1,62	0,40	5,26	0,11	4,00	3,72	0,19	
11	M	1,02	1,39	4,33	0,87	2,33	11,66	1,16	2,60	2,49	0,32	7,92	0,12	3,41	4,49	0,16	
12	M	0,76	0,57	4,59	0,83	1,87	8,25	1,18	2,57	2,54	0,34	8,33	0,08	3,70	6,34	-0,06	
13	M	0,53	0,22	2,75	0,51	1,05	8,39	1,10	2,52	2,24	0,28	8,54	0,06	3,29	6,39	-0,14	
14	M	0,47	0,21	2,32	0,54	0,50	10,96	1,06	2,58	1,96	0,22	8,58	0,07	2,69	9,48	-0,13	
15	M	0,42	-0,02	1,55	0,57	0,32	13,69	0,77	1,74	1,28	0,41	7,62	0,06	2,86	12,32	-0,99	
14 Nov		0,41	0,08	1,87	0,56	0,12	11,53	1,09	2,53	1,65	0,20	8,25	0,06	2,27	11,46	-0,13	
14 Dic		0,43	0,08	1,88	0,56	0,10	11,98	1,07	2,35	1,81	0,27	8,23	0,06	2,25	16,76	-0,25	
15 Ene		0,43	0,06	1,80	0,56	0,05	12,27	0,99	2,47	1,82	0,32	8,18	0,06	2,58	18,69	-1,02	
15 Feb		0,39	0,05	1,73	0,56	0,16	12,52	0,78	2,58	1,62	0,31	8,27	0,06	2,53	15,67	-1,42	
15 Mar		0,40	0,03	1,55	0,56	0,16	12,93	0,85	2,10	1,46	0,33	8,23	0,06	2,78	15,43	-1,03	
15 Abr		0,40	0,00	1,54	0,57	0,21	13,12	0,86	2,10	1,41	0,35	7,83	0,06	2,73	13,03	-1,09	
15 May		0,35	-0,01	1,50	0,57	0,30	13,53	0,89	1,92	1,29	0,23	7,86	0,06	2,74	12,01	-1,05	
15 Jun		0,37	-0,01	1,44	0,57	0,32	13,88	0,89	1,83	1,24	0,30	7,63	0,06	2,78	11,37	-1,00	
15 Jul		0,39	-0,02	1,44	0,58	0,35	14,05	0,71	1,60	1,35	0,34	7,47	0,06	2,93	10,68	-0,96	
15 Ago		0,42	-0,03	1,51	0,59	0,38	14,22	0,54	1,55	1,48	0,41	7,37	0,06	3,14	11,14	-0,86	
15 Sep		0,42	-0,04	1,51	0,59	0,40	14,45	0,57	1,35	1,16	0,45	7,36	0,06	3,09	10,59	-0,88	
15 Oct		0,42	-0,05	1,53	0,58	0,40	14,41	0,64	1,30	0,71	0,48	7,03	0,06	3,01	9,77	-0,85	
15 Nov		0,51	-0,09	1,58	0,57	0,46	14,34	0,79	1,10	0,85	0,68	7,10	0,06	3,13	9,65	-0,90	
15 Dic		0,51	-0,13	1,51	0,58	0,58	14,54	0,72	1,10	1,02	0,71	7,15	0,06	2,86	10,02	-0,88	
16 Ene		-	-0,15	1,48	0,59	0,41	14,57	0,62	1,10	1,04	0,71	7,18	0,06	3,25	9,68	-0,74	
16 Feb		-	-0,18	1,31	0,59	0,63	14,21	0,66	1,10	0,96	0,71	7,28	0,06	3,44	9,32	-0,80	
16 Mar		-	-0,23	1,24	0,59	0,66	14,10	0,64	1,10	1,07	0,71	7,18	-0,09	3,68	10,34	-0,80	
16 Abr		-	-	1,34	0,59	0,61	-	0,66	1,10	0,97	0,74	6,76	-0,48	4,03	10,18	-0,82	

26. ECONOMÍA INTERNACIONAL
C) Tipos de interés y rentabilidades

26.22 Rendimientos de la deuda pública a tres años
en mercados nacionales

		Medias de cifras diarias										Porcentajes				
		Unión Europea					Brasil	Canadá	China	Corea	Estados Unidos de América	India	Japón	Méjico	Rusia	Suiza
OCDE		Zona del Euro	Polonia	Reino Unido	Suecia											
		1	2	3	4	5	6	7	8	9	10	11	12	13	14	15
10	M	1,54	2,16	4,88	1,43	1,90	12,14	1,87	2,48	2,24	1,10	6,92	0,23	5,83	6,37	0,60
11	M	1,91	4,89	5,03	1,19	2,10	12,28	1,60	3,40	2,80	0,75	8,16	0,26	6,44	6,70	0,46
12	M	1,00	2,85	4,36	0,39	1,06	9,07	1,20	2,89	2,42	0,38	8,06	0,14	5,22	7,19	-0,06
13	M	0,90	1,23	3,51	0,58	1,31	10,36	1,25	3,52	2,56	0,54	8,12	0,13	3,65	6,44	0,04
14	M	0,88	0,56	2,63	1,05	0,70	12,13	1,18	3,80	2,33	0,89	8,47	0,09	3,64	9,27	-0,00
15	M	0,72	0,06	1,91	0,86	-0,08	13,99	0,57	2,99	1,63	1,02	7,75	0,02	3,88	11,80	-0,81
14	Nov	0,81	0,37	1,88	0,94	0,14	12,56	1,14	3,33	1,66	0,96	8,20	0,04	3,19	10,49	-0,11
	Dic	0,85	0,31	1,96	0,79	0,17	12,64	1,08	3,42	2,11	1,04	8,01	0,00	3,61	14,38	-0,16
15	Ene	0,76	0,21	1,70	0,61	0,15	12,37	0,81	3,27	1,96	0,91	7,84	0,00	3,82	15,99	-0,60
	Feb	0,77	0,13	1,74	0,67	-0,04	12,77	0,44	3,15	1,89	0,98	7,77	0,05	3,79	13,74	-0,78
	Mar	0,70	0,05	1,80	0,91	-0,03	13,28	0,53	3,26	1,67	1,01	7,82	0,04	3,81	13,33	-0,73
	Abr	0,60	0,02	1,78	0,84	-0,16	13,02	0,57	3,29	1,47	0,86	7,79	0,02	3,36	11,66	-0,81
	May	0,69	0,07	1,99	0,98	-0,01	13,10	0,71	3,00	1,53	0,97	7,87	0,01	3,12	10,80	-0,74
	Jun	0,78	0,17	2,25	1,00	0,10	13,30	0,62	2,84	1,75	1,06	7,89	0,02	4,02	11,16	-0,83
	Jul	0,76	0,10	2,13	1,04	-0,10	13,07	0,43	2,88	1,72	1,04	7,88	0,03	4,59	10,94	-0,84
	Ago	0,72	0,05	2,03	0,95	-0,21	13,70	0,42	2,89	1,63	1,02	7,85	0,02	4,46	11,39	-0,79
	Sep	0,71	0,06	2,05	0,84	-0,20	15,40	0,52	2,93	1,49	1,02	7,75	0,03	4,16	11,57	-0,75
	Oct	0,63	-0,01	1,87	0,76	-0,20	15,82	0,56	2,82	1,41	0,92	7,51	0,02	3,69	10,52	-0,86
	Nov	0,74	-0,08	1,74	0,85	-0,15	15,67	0,68	2,83	1,47	1,20	7,49	0,01	3,59	10,23	-1,08
	Dic	0,79	-0,05	1,87	0,82	-0,09	16,32	0,58	2,68	1,62	1,28	7,59	0,00	4,09	10,36	-0,95
16	Ene	...	-0,12	1,69	0,66	-0,20	16,30	0,44	2,59	1,56	1,15	7,53	-0,01	4,38	10,52	-0,85
	Feb	...	-0,15	1,78	0,48	-0,34	15,41	0,44	2,56	1,36	0,89	7,56	-0,19	4,11	10,26	-0,96
	Mar	...	-0,19	1,67	0,65	-0,30	13,97	0,57	2,41	1,32	1,04	7,54	-0,21	4,01	9,38	-0,95
	Abr	...	-0,18	...	0,63	-0,25	13,23	0,66	2,50	1,23	0,92	7,28	-0,24	3,52	9,45	-0,88

26. ECONOMÍA INTERNACIONAL
C) Tipos de interés y rentabilidades

26.23 Rendimientos de la deuda pública a tres años
en mercados nacionales

		Medias de cifras diarias										Porcentajes	
		Países de la zona euro											
		España	Alemania	Austria	Bélgica	Eslavaquia	Finlandia	Francia	Grecia	Holanda	Irlanda	Italia	Portugal
		1	2	3	4	5	6	7	8	9	10	11	12
10	M	2,64	1,12	1,60	1,58	2,11	1,21	1,22	9,64	1,19	3,77	2,30	3,59
11	M	3,97	1,31	1,90	2,88	2,54	1,52	1,70	39,03	1,49	10,52	4,20	12,68
12	M	3,98	0,19	0,70	1,11	0,73	0,41	0,65	...	0,41	4,56	3,61	10,08
13	M	2,53	0,25	0,42	0,52	0,81	0,29	0,48	...	0,38	1,87	2,21	4,60
14	M	0,92	0,10	0,18	0,23	0,47	0,19	0,22	5,38	0,19	0,68	1,00	1,52
15	M	0,36	-0,20	-0,11	-0,13	0,14	-0,11	-0,11	9,95	-0,14	0,08	0,33	0,56
14	Nov	0,67	-0,02	0,03	0,03	0,31	0,02	0,04	6,93	0,04	0,36	0,74	1,18
	Dic	0,66	-0,03	0,01	0,02	0,29	0,01	0,02	9,44	0,03	0,30	0,74	1,04
15	Ene	0,53	-0,12	-0,04	-0,03	0,25	-0,06	-0,03	12,79	-0,04	0,32	0,59	0,90
	Feb	0,44	-0,19	-0,10	-0,06	0,22	-0,11	-0,08	17,83	-0,09	0,21	0,44	0,71
	Mar	0,25	-0,20	-0,12	-0,10	0,15	-0,10	-0,11	...	-0,12	0,06	0,30	0,51
	Abr	0,21	-0,23	-0,14	-0,14	0,13	-0,14	-0,13	...	-0,16	-0,01	0,29	0,40
	May	0,29	-0,15	0,01	-0,08	0,23	-0,03	-0,07	-	-0,08	0,13	0,33	0,39
	Jun	0,54	-0,12	0,03	-0,04	0,31	-0,00	-0,05	...	-0,05	0,25	0,52	0,59
	Jul	0,48	-0,17	-0,06	-0,12	0,20	-0,06	-0,08	...	-0,12	0,16	0,44	0,76
	Ago	0,39	-0,20	-0,10	-0,14	0,11	-0,10	-0,12	...	-0,14	0,04	0,28	0,59
	Sep	0,41	-0,17	-0,11	-0,14	0,09	-0,10	-0,11	...	-0,13	0,02	0,31	0,58
	Oct	0,27	-0,23	-0,17	-0,19	0,04	-0,17	-0,15	...	-0,18	-0,02	0,22	0,49
	Nov	0,25	-0,31	-0,25	-0,27	0,01	-0,25	-0,21	...	-0,26	-0,09	0,15	0,47
	Dic	0,23	-0,27	-0,23	-0,26	-0,00	-0,23	-0,20	...	-0,26	-0,06	0,15	0,29
16	Ene	0,23	-0,35	-0,25	-0,31	-0,04	-0,30	-0,25	...	-0,33	-0,16	0,07	0,31
	Feb	0,26	-0,46	-0,34	-0,41	-0,06	-0,40	-0,34	...	-0,44	-0,12	0,11	0,92
	Mar	0,13	-0,48	-0,35	-0,43	-0,09	-0,40	-0,36	...	-0,44	-0,21	0,02	0,70
	Abr	...	-0,49	-0,37	-0,41	...	-0,42	-0,38	...	-0,44	-0,27	0,05	0,95

26. ECONOMÍA INTERNACIONAL
C) Tipos de interés y rentabilidades

26.24 Rendimientos de la deuda pública a largo plazo (a)

Banco Central Europeo y Reuters

Porcentajes

	OCDE	Unión Europea				Brasil	Canadá	China	Corea	Estados Unidos de América	India	Japón	Méjico	Rusia	Suiza	
		Zona del Euro	Polonia	Reino Unido	Suecia											
	1	2	3	4	5	6	7	8	9	10	11	12	13	14	15	
10	M	3,15	3,79	5,78	3,36	2,89	12,13	3,27	3,47	2,49	3,23	7,85	1,18	5,41	7,45	1,67
11	M	3,16	4,31	5,98	2,87	2,61	12,11	2,81	3,89	2,58	2,80	8,33	1,13	6,43	8,19	1,47
12	M	2,35	3,05	5,02	1,74	1,59	10,23	1,89	3,47	2,43	1,80	8,28	0,86	5,54	7,87	0,61
13	M	2,44	3,01	4,03	2,03	2,12	10,86	2,28	3,83	3,05	2,35	8,14	0,72	5,26	7,18	0,88
14	M	2,26	2,28	3,51	2,14	1,72	12,35	2,25	4,18	3,09	2,55	8,59	0,55	5,67	9,38	0,68
15	M	1,71	1,27	2,71	1,78	0,72	13,73	1,53	3,40	2,24	2,14	7,76	0,36	5,61	11,40	-0,07
14 Nov		1,95	1,62	2,56	1,72	1,14	12,51	2,03	3,62	2,62	2,34	8,18	0,47	5,37	10,24	0,40
Dic		1,80	1,45	2,57	1,52	1,01	12,39	1,86	3,70	2,59	2,21	7,93	0,39	5,61	12,87	0,30
15 Ene		1,56	1,27	2,25	1,21	0,78	12,10	1,56	3,56	2,29	1,90	7,77	0,27	5,35	14,39	0,06
Feb		1,56	1,21	2,21	1,59	0,62	12,67	1,39	3,42	2,19	1,97	7,71	0,38	5,30	12,84	0,01
Mar		1,56	0,96	2,34	1,59	0,58	13,09	1,42	3,51	2,23	2,04	7,76	0,38	5,54	12,91	-0,04
Abr		1,49	0,85	2,38	1,65	0,34	12,66	1,41	3,57	2,14	1,93	7,79	0,33	5,33	11,17	-0,11
May		1,80	1,34	2,85	1,94	0,75	12,57	1,77	3,46	2,43	2,21	7,90	0,41	5,43	10,62	0,06
Jun		1,98	1,67	3,22	2,06	0,99	12,58	1,79	3,63	2,44	2,36	7,85	0,47	5,78	10,99	0,12
Jul		1,88	1,53	3,03	2,03	0,81	12,73	1,60	3,53	2,43	2,34	7,82	0,44	5,88	10,91	0,04
Ago		1,77	1,39	2,90	1,86	0,66	13,71	1,39	3,51	2,26	2,17	7,79	0,39	5,78	11,38	-0,15
Sep		1,78	1,48	2,94	1,85	0,71	15,51	1,49	3,35	2,14	2,18	7,73	0,36	5,73	11,51	-0,08
Oct		1,66	1,20	2,68	1,81	0,66	15,68	1,47	3,12	2,00	2,07	7,57	0,32	5,45	10,40	-0,23
Nov		1,77	1,16	2,74	1,94	0,80	15,52	1,64	3,15	2,14	2,27	7,69	0,31	5,62	9,82	-0,31
Dic		1,77	1,19	2,94	1,87	0,93	15,96	1,47	2,98	2,13	2,25	7,75	0,30	6,07	9,91	-0,19
16 Ene	...	1,11	3,05	1,73	1,02	16,32	1,27	2,85	2,00	2,10	7,77	0,22	5,96	10,33	-0,16	
Feb	...	1,04	3,05	1,44	0,77	15,88	1,13	2,89	1,78	1,79	7,78	0,02	5,76	10,21	-0,31	
Mar	...	0,93	2,90	1,46	0,82	14,42	1,27	2,91	1,79	1,89	7,57	-0,06	5,91	9,29	-0,35	
Abr	...	0,96	0,81	13,37	1,34	2,94	1,72	1,81	7,45	-0,09	5,83	9,21	-0,32	

Nota: Véase también el cuadro 2.8.

(a) Tipo de interés de los bonos a diez años, que es el tipo que se utilizó en el criterio de convergencia de tipos de interés.

26. ECONOMÍA INTERNACIONAL
C) Tipos de interés y rentabilidades

26.25 Rendimientos de la deuda pública a largo plazo (a)

Banco Central Europeo y Reuters

Porcentajes

		Países de la zona euro												
		España (b)	Alemania	Austria	Bélgica	Eslovaquia	Finlandia	Francia	Grecia	Holanda	Irlanda	Italia	Luxemburgo	Portugal
	1	2	3	4	5	6	7	8	9	10	11	12	13	
10	M	4,25	2,74	3,23	3,46	3,90	3,01	3,12	9,09	2,99	5,74	4,04	3,17	5,40
11	M	5,44	2,61	3,32	4,23	4,23	3,01	3,32	15,75	2,99	9,60	5,42	2,92	10,24
12	M	5,85	1,50	2,37	3,00	...	1,89	2,54	22,50	1,93	6,17	5,49	1,82	10,55
13	M	4,56	1,57	2,01	2,41	2,60	1,86	2,20	10,05	1,96	3,79	4,32	1,85	6,29
14	M	2,72	1,16	1,49	1,71	1,75	1,45	1,67	6,93	1,45	2,37	2,89	1,34	3,75
15	M	1,73	0,50	0,75	0,84	0,89	0,72	0,84	9,67	0,69	1,18	1,71	0,37	2,42
14 Nov		2,07	0,72	0,98	1,07	1,45	0,90	1,14	8,10	0,93	1,58	2,29	0,75	3,13
Dic		1,78	0,59	0,81	0,91	1,27	0,89	0,92	8,42	0,78	1,31	1,99	0,65	2,81
15 Ene		1,54	0,39	0,54	0,73	0,97	0,62	0,67	9,48	0,52	1,22	1,70	0,47	2,49
Feb		1,52	0,30	0,44	0,63	0,72	0,48	0,60	9,72	0,42	1,12	1,56	0,40	2,32
Mar		1,23	0,23	0,37	0,49	0,61	0,39	0,51	10,52	0,33	0,80	1,29	0,16	1,74
Abr		1,31	0,12	0,29	0,42	0,46	0,27	0,44	12,00	0,31	0,73	1,36	0,06	1,87
May		1,78	0,56	0,73	0,86	0,87	0,72	0,89	10,95	0,75	1,25	1,81	0,42	2,41
Jun		2,22	0,79	1,06	1,21	1,34	1,01	1,20	11,43	1,05	1,65	2,20	0,65	2,93
Jul		2,10	0,71	1,08	1,15	1,26	0,95	1,11	...	0,99	1,47	2,04	0,56	2,74
Ago		1,96	0,61	0,96	1,00	0,99	0,82	1,01	10,26	0,85	1,29	1,84	0,45	2,52
Sep		2,02	0,65	0,97	1,01	0,98	0,90	1,00	8,54	0,87	1,31	1,92	0,43	2,59
Oct		1,73	0,52	0,83	0,85	0,83	0,81	0,87	7,81	0,73	1,14	1,70	0,31	2,41
Nov		1,72	0,52	0,82	0,84	0,81	0,81	0,88	7,41	0,72	1,10	1,57	0,25	2,57
Dic		1,69	0,55	0,86	0,89	0,80	0,86	0,93	8,21	0,75	1,11	1,58	0,27	2,49
16 Ene		1,72	0,43	0,77	0,86	0,78	0,78	0,84	9,08	0,65	1,05	1,53	0,72	2,71
Feb		1,72	0,17	0,53	0,72	0,59	0,53	0,59	10,41	0,37	0,99	1,56	0,43	3,23
Mar		1,54	0,17	0,46	0,62	0,49	0,53	0,51	9,12	0,32	0,85	1,38	0,42	2,84
Abr	0,38	0,55	...	0,46	0,40	0,34	3,13

Nota: Véase también el cuadro 2.8.

(a) Tipo de interés de los bonos a diez años, que es el tipo que se utilizó en el criterio de convergencia de tipos de interés.

(b) Véase también la columna 11 del cuadro 2.10.

APÉNDICE 1 BANCO DE ESPAÑA. BALANCE DE SITUACIÓN RESUMIDO

BALANCE DE SITUACIÓN RESUMIDO DEL BANCO DE ESPAÑA

Balance de situación resumido del Banco de España, que se publica en cumplimiento de lo establecido en el artículo 29 del Reglamento interno del Banco de España, aprobado por Resolución de 28.3.2000 (BOE de 6.4.2000)

De conformidad con el sistema contable establecido en el Eurosistema en relación con la emisión de billetes de euro, el 8% del total de los billetes de euro en circulación se asigna al BCE con periodicidad mensual. La contrapartida de este ajuste se contabiliza (en las cuentas de los BCN) como un pasivo Intra-Eurosistema relacionado con la emisión de billetes. El 92% restante de los billetes de euro en circulación se asigna a los BCN también con periodicidad mensual, de modo que cada BCN muestra en su balance la parte de los billetes de euro emitidos que le corresponde de acuerdo con su participación en el capital desembolsado del BCE. La diferencia entre el valor de los billetes de euro asignados a cada BCN de acuerdo con el citado sistema contable y el valor de los billetes de euro puestos en circulación también se contabiliza (en las cuentas de los BCN) como un activo/pasivo Intra-Eurosistema relacionado con la emisión de billetes.

BALANCE DE SITUACIÓN RESUMIDO AL 30 DE ABRIL DE 2016

CONCEPTOS	EUROS
ACTIVO	
Oro y derechos en oro.	10.170.031.522,14
Activos en moneda extranjera frente a no residentes en la zona del euro.	39.106.342.829,54
Activos en moneda extranjera frente a residentes en la zona del euro.	4.209.424.713,13
Activos en euros frente a no residentes en la zona del euro.	1.196.919,39
Préstamos en euros concedidos a entidades de crédito de la zona del euro en relación con operaciones de política monetaria.	128.373.164.843,14
Otros activos en euros frente a entidades de crédito de la zona del euro.	734.799,48
Valores emitidos en euros por residentes en la zona del euro.	190.498.415.410,64
Créditos en euros a las Administraciones Públicas.	0,00
Cuentas Intra-Eurosistema.	93.628.678.866,63
Partidas en curso de liquidación.	1.213.391,52
Otros activos.	6.039.484.859,16
TOTAL ACTIVO	472.028.688.154,77
PASIVO	
Billetes en circulación.	124.053.324.500,00
Depósitos en euros mantenidos por entidades de crédito de la zona del euro en relación con operaciones de política monetaria.	22.477.799.195,20
Otros pasivos en euros con entidades de crédito de la zona del euro.	736.814,33
Certificados de deuda emitidos.	0,00
Depósitos en euros de otros residentes en la zona del euro.	30.620.740.921,89
Pasivos en euros con no residentes en la zona del euro.	2.014.680.820,96
Pasivos en moneda extranjera con residentes en la zona del euro.	1.174.161,37
Pasivos en moneda extranjera con no residentes en la zona del euro.	887.466,85
Contrapartida de los derechos especiales de giro asignados por el FMI.	3.514.497.366,82
Cuentas Intra-Eurosistema.	254.892.795.534,16
Partidas en curso de liquidación.	158.785.397,29
Otros pasivos.	3.993.064.200,59
Provisiones.	11.662.610.494,58
Cuentas de revalorización.	16.737.783.645,77
Capital y reservas.	1.899.807.634,96
TOTAL PASIVO	472.028.688.154,77

APÉNDICE 2 ESQUEMAS DE SECTORIZACIÓN

Esquema de sectorización 1

AGRUPACIONES INSTITUCIONALES UTILIZADAS EN LOS CUADROS DE ANÁLISIS MONETARIO EN EL CONTEXTO DE LA ZONA EURO		
A. RESIDENTES EN ESPAÑA		
A.1. Instituciones financieras monetarias	1. BANCO DE ESPAÑA (S.121)	
	2. OTRAS INSTITUCIONES FINANCIERAS MONETARIAS (S.122)	<ol style="list-style-type: none"> 1. <i>Entidades de crédito</i> <ol style="list-style-type: none"> 1. Bancos 2. Cajas de ahorros 3. Cooperativas de crédito 4. Instituto de Crédito Oficial 2. <i>Establecimientos financieros de crédito</i> 3. <i>Entidades de dinero electrónico</i> 4. <i>Fondos del mercado monetario (FMM)</i>
A.2. Administraciones públicas (S.13)	1. ADMINISTRACIÓN CENTRAL (S.1311)	<ol style="list-style-type: none"> 1. <i>Estado</i> 2. <i>Organismos de la Administración central</i>¹
	2. COMUNIDADES AUTÓNOMAS (1) (S.1312)	
	3. CORPORACIONES LOCALES (1) (S.1313)	
	4. ADMINISTRACIONES DE SEGURIDAD SOCIAL (S.1314)	<ol style="list-style-type: none"> 1. <i>Sistema de seguridad social</i> 2. <i>Otras administraciones de seguridad social</i>
A.3. Otros sectores residentes	1. INSTITUCIONES FINANCIERAS NO MONETARIAS (S.123+S.124)	<ol style="list-style-type: none"> 1. <i>Otros intermediarios financieros (S.123)</i> <ol style="list-style-type: none"> 1. Instituciones de inversión colectiva en valores mobiliarios (excepto FMM, vea se A.1.2.2) <ol style="list-style-type: none"> a) Sociedades de inversión mobiliaria b) Fondos de inversión mobiliaria, excepto FMM 2. Instituciones de inversión colectiva en inmuebles <ol style="list-style-type: none"> a) Sociedades de inversión inmobiliaria b) Fondos de inversión inmobiliaria 3. Sociedades de valores 4. Fondos de titulización de activos 5. Sociedades y Fondos de capital riesgo 6. Holdings financieros 7. Sociedades emisoras de participaciones preferentes y otros valores negociables 2. <i>Auxiliares Financieros (S.124)</i> <ol style="list-style-type: none"> 1. Fondos de Garantía de Depósitos 2. Sociedades Gestoras de Cartera y de otras instituciones financieras y de seguro 3. Organismos rectores de los mercados oficiales 4. Agencias de valores 5. Agencias de calificación financiera 6. Sociedades de tasación 7. Fondos de regulación del mercado hipotecario 8. Sociedades de garantías 9. Comisión liquidadora de entidades aseguradoras (hasta su absorción por el Consorcio de Compensación de Seguros)

1. Incluye los organismos autónomos administrativos (excepto las unidades de la seguridad social), universidades y empresas que se consideran administraciones públicas. 2. Excepto Empresas de seguros y Fondos de pensiones.

Esquema de sectorización 1 (continuación)

AGRUPACIONES INSTITUCIONALES UTILIZADAS EN LOS CUADROS DE ANÁLISIS MONETARIO EN EL CONTEXTO DE LA ZONA EURO		
A.3. Otros sectores residentes (continuación)		110. Establecimientos de cambio de moneda 111. Sociedades de compensación y liquidación de valores 112. Holdings que realizan actividades de auxiliares financieros
	2. EMPRESAS DE SEGUROS Y FONDOS DE PENSIONES (S.125)	1. Seguros privados 2. Entidades de previsión social 3. Consorcio de Compensación de Seguros 4. Fondos de pensiones
	3. SOCIEDADES NO FINANCIERAS (S.11)	
	4. HOGARES E INSTITUCIONES SIN FINES DE LUCRO (S.14+S.15)	
A. RESIDENTES EN OTROS PAÍSES DE LA ZONA EURO		
B.1. Instituciones financieras monetarias (S.12)	1. EUROSISTEMA (excepto Banco de España)	
	2. OTRAS INSTITUCIONES FINANCIERAS MONETARIAS	
B.2. Administraciones Públicas (S.13)	1. ADMINISTRACIÓN CENTRAL (S.1311)	
	2. OTRAS ADMINISTRACIONES PÚBLICAS	1. Administración regional (S.1312) 2. Administración local (S.1313) 3. Administraciones de seguridad social (S.1314)
B.3. Otros sectores residentes	1. INSTITUCIONES FINANCIERAS NO MONETARIAS (S123+S124)	
	2. EMPRESAS DE SEGUROS Y FONDOS DE PENSIONES (S.125)	
	3. SOCIEDADES NO FINANCIERAS (S.11)	
	4. HOGARES E INSTITUCIONES SIN FINES DE LUCRO (S.14+S.15)	
B. RESTO DEL MUNDO		
C.1. Bancos		
C.2. Agencias no Bancarias	1. ADMINISTRACIONES PÚBLICAS	
	2. OTROS RESIDENTES	
Por memoria		
I. Instituciones financieras residentes en España (A.1+A.3.1+A.3.2)		
II. Instituciones financieras residentes en otros países de la zona del euro (B.1+B.3.1+B.3.2)		

NOTA GENERAL: Los códigos que figuran detrás de las principales agrupaciones (S.12, S.13, ...) son los del Sistema Europeo de Cuentas 1995 (SEC95), aprobado por el Reglamento (CE) N° 2223/96 del Consejo, de 25 de junio de 1996. 3. Públicas y privadas. 4. ISFL al servicio de los hogares. 5. El Eurosistema está formado por el Banco Central Europeo y los bancos centrales nacionales de la zona del euro.

Esquema de sectorización 2

AGRUPACIONES INSTITUCIONALES UTILIZADAS EN LOS ESTADOS DE SUPERVISIÓN (CAPÍTULO 4)		
A. SECTORES RESIDENTES		
A.1. Sistema crediticio	A.1.1. BANCO DE ESPAÑA	
	A.1.2. ENTIDADES DE DEPÓSITO	A.1.2.1. <i>Bancos</i> A.1.2.2. <i>Cajas de ahorros</i> A.1.2.3. <i>Cooperativas de crédito</i>
	A.1.3. INSTITUTO DE CRÉDITO OFICIAL	
A.2. Administraciones Públicas	A.2.1. ADMINISTRACIÓN CENTRAL	A.2.1.1. <i>Estado</i> A.2.1.2. <i>Organismos de la Administración Central</i>
	A.2.2. ADMINISTRACIONES TERRITORIALES	A.2.2.1. <i>Comunidades Autónomas y sus Organismos</i> A.2.2.2. <i>Corporaciones Locales y sus Organismos</i>
	A.2.3. ADMINISTRACIONES DE SEGURIDAD SOCIAL	
A.3. Otros sectores Residentes	A.3.1. OTROS INTERMEDIARIOS FINANCIEROS, INCLUIDOS EMPRESAS DE SEGUROS Y FONDOS DE PENSIONES	
	A.3.2. AUXILIARES FINANCIEROS	
	A.3.3. SOCIEDADES NO FINANCIERAS PÚBLICAS ¹ Y PRIVADAS	
	A.3.4. PERSONAS FÍSICAS (HOGARES O FAMILIAS)	
	A.3.5. INSTITUCIONES PRIVADAS SIN FINES DE LUCRO	
B. SECTOR EXTERIOR		

1. Incluye, además, los organismos autónomos comerciales y similares.

Esquema de sectorización 3

AGRUPACIONES INSTITUCIONALES UTILIZADAS EN LOS CUADROS DE CONTABILIDAD NACIONAL (INCLUIDAS CUENTAS FINANCIERAS DE LA ECONOMÍA ESPAÑOLA)		
S.1. ECONOMÍA NACIONAL		
S.11. Sociedades no financieras		
S.12. Instituciones financieras	S.121/S.123. INSTITUCIONES FINANCIERAS MONETARIAS	<i>S.121. Banco de España S.122/123. Otras instituciones financieras monetarias</i>
	S.124/S.129. INSTITUCIONES FINANCIERAS NO MONETARIAS	<i>S.124. Fondos de inversión no monetarios S.125/127. Otras instituciones financieras no monetarias, del cual: S.125. Otros intermediarios financieros S.126. Auxiliares financieros S.127. Instituciones financieras de ámbito limitado y prestamistas de dinero S.128. Empresas de seguros S.129. Fondos de pensiones</i>
S.13. Administraciones Públicas	S.1311. ADMINISTRACIÓN CENTRAL	
	S.1312. COMUNIDADES AUTÓNOMAS	
	S.1313. CORPORACIONES LOCALES	
	S.1314. ADMINISTRACIONES DE SEGURIDAD SOCIAL	
S.14/S.15. Hogares e instituciones sin fines de lucro al servicio de los hogares	S.14. HOGARES	
	S.15. INSTITUCIONES SIN FINES DE LUCRO AL SERVICIO DE LOS HOGARES	
S.2. RESTO DEL MUNDO		

APÉNDICE 3 NOTAS METODOLÓGICAS

NOTA METODOLÓGICA DEL CAPÍTULO 10

EMPRESAS DE SEGUROS Y FONDOS DE PENSIONES

Introducción

De acuerdo con lo establecido en el SEC 95, el conjunto de Empresas de seguros y los fondos de pensiones constituyen en subsector dentro del sector de Instituciones financieras. La inclusión de estas entidades dentro del sector de Instituciones financieras se deba, fundamentalmente, a que el ejercicio de su actividad principal, que es la cobertura de riesgos, conlleva una importante labor de intermediación de recursos financieros desde unos sectores a otros. A lo largo de los últimos años, la actividad de este subsector ha ido creciendo significativamente, evolución que cabe atribuir no solo al aumento del deseo de la población de cubrir los distintos tipos de riesgos que ofrecen estas entidades, sino también a la utilización creciente de determinada gama de productos con una finalidad de ahorro.

En los siguientes epígrafes de esta nota se informa de los distintos grupos de agentes que integran este subsector (epígrafe 2), de las fuentes de información utilizadas y de la disponibilidad de datos (epígrafe 3) y de la información concreta que contienen los diferentes cuadros que componen este capítulo (epígrafe 4).

Los agentes que integran el subsector

Este subsector comprende cuatro grupos de agentes diferentes: las Empresas de seguros privados, las Mutualidades de previsión social, el Consorcio de Compensación de Seguros y los Fondos de pensiones, todos ellos bajo la supervisión de la Dirección General de Seguros y Fondos de Pensiones (DGSFP).

- **Las Empresas de seguros privados** recogen la actividad de las sociedades anónimas –cuyo capital puede ser solo español, solo extranjero o mixto-, las mutuas de seguros privados, las delegaciones en España de empresas de seguros extranjeras y las empresas reaseguradoras residentes en España (1).
- **Las mutualidades de previsión social** son entidades privadas de carácter benéfico, creadas generalmente por determinados colectivos como una forma de apoyo corporativo (otorgan prestaciones de pequeña cuantía por fallecimiento, nacimiento, etc. Y conceden pequeños préstamos). Son entidades autónomas de los colectivos (empresas, asociaciones, etc.) en cuyo ámbito nacen y su es complementar las pensiones de la Seguridad Social. Sus recursos principales son las aportaciones directas de los asociados o de otras personas o entidades protectoras. Estas entidades pueden tener carácter voluntario u obligatorio (la afiliación de los asociados está vinculada de forma obligatoria a la pertenencia de estos a un colegio profesional, colectivo o empresa). En este grupo están incluidas las denominadas “Cajas de pensiones sustitutorias”, que existieron hasta 1984 en el sistema asegurador español. Estas cajas se constituían por determinados colectivos con la finalidad de actuar como sustitutorias del régimen de la Seguridad Social. Al establecer la disposición adicional quinta de la Ley de Presupuestos para 1984 el traspaso obligatorio de los colectivos cubiertos por estas cajas (tanto jubilados como empleados todavía en activo) a la Seguridad Social, estas entidades pasaron a desempeñar un papel complementario de la seguridad social, estatus que siguen manteniendo en la actualidad.
- **El Consorcio de Compensación de Seguros (CCS)** es una entidad de derecho público con personalidad jurídica propia, cuyo objeto es cubrir los riesgos extraordinarios sobre personas y bienes. Se financia fundamentalmente con los recargos establecidos sobre las primas pagadas por los tomadores de cualquier tipo de seguro, con las ayudas y préstamos que recibe del Estado y con primas directas. Además, actúa como agente del Estado ante la Compañía Española de Crédito a la Exportación (CESCE), que es la empresa pública de seguros privados que gestiona, por cuenta del Estado, la cobertura de los riesgos políticos y de determinados riesgos comerciales de las exportaciones españolas. Esta última actividad del CCS no se incluye en las series, ya que se imputa directamente al Estado.
- **Los fondos de pensiones** son los Fondos creados al amparo de la Ley 8/1987, de 8 de junio. Son patrimonios separados e independientes de las entidades que los promueven, y carecen de personalidad jurídica. Estos patrimonios están integrados por los recursos afectos a las finalidades establecidas en los planes de pensiones adscritos. Su administración está encomendada a una entidad gestora y a un depositario, bajo la supervisión de una comisión de control. Estos Fondos se denominan usualmente “Fondos de pensiones autónomos” o externos, en contraposición a los “Fondos de pensiones no autónomos” o internos, que son los constituidos por determinadas entidades de crédito y sociedades no financieras mediante dotaciones a fondos de provisión o reservas internas. Los Fondos internos figuran dentro del balance de los sectores o subsectores que los han constituido (Otras instituciones financieras y Sociedades no financieras) y representan un pasivo frente a los trabajadores (Hogares) con derechos sobre los mismos. Normalmente, en el activo del balance no figura ninguna adscripción diferenciada de activos para cubrir los citados derechos pasivos.

Fuentes y disponibilidad de información

- **Empresas de seguros privados**
La fuente principal de datos son los balances anuales y otras informaciones complementarias que las empresas de seguros remiten a la DGSFP y que esta publica anualmente en sus memorias. Los datos anuales, para el total de esta agrupación, están disponibles desde 1962, y corresponden a tres planes contables distintos (1962-1982, 1983-1997 y 1998 en adelante). En consecuencia, la elaboración de las series históricas ha requerido la realización de los correspondientes enlaces por parte del Banco de España. Este ejercicio se ha realizado adaptando la información de los dos planes anteriores al de 1998, sin que se hayan producido rupturas en las series que merezca la pena resaltarse. Por un lado, las diferencias atribuibles a la distinta cobertura, según los años, señalada en

la nota a pie de página núm. 1, eran pequeñas en el momento de realizarse dicho enlace y, por otro lado, las restantes diferencias por cambio de plan contable fueron, asimismo, reducidas. Además, para una muestra de entidades cuyas provisiones técnicas de seguros suponen el 98% del total, aproximadamente, se dispone de información trimestral desde 1986, aunque son algunas limitaciones. Concretamente, esta información trimestral no incluye datos de las entidades reaseguradoras y no se dispone de datos para los trimestres de 1990 y para los tres primeros de 1998, por lo que estos trimestres figuran como no disponibles en las series históricas.

– **Mutualidades de previsión social**

Se dispone de información desde 1970, con distinto contenido y a partir de las siguientes fuentes:

- Para el período 1970-1984 los datos provienen de los balances individuales de las propias entidades y de información parcial y heterogénea del Ministerio de Trabajo y Seguridad Social (del que dependieron hasta 1984) y del Ministerio de Economía. A partir de estos datos, el Banco de España ha estimado las correspondientes series.
- Para el período 1985-1997, inclusive, se dispone de datos de las memorias estadísticas anuales de la DGSFP que integran la información correspondiente a las mutualidades de ámbito nacional, bajo la supervisión de dicha Dirección General, y la información de las entidades bajo supervisión de las Comunidades Autónomas, tras el traspaso de las competencias en esta materia.
- Para 1998 las series recogen únicamente los datos de las Mutualidades de previsión social de ámbito nacional, procedentes de las memorias trimestrales de la DGSFP, y de las entidades de Cataluña y del País Vasco, información proporcionada directamente por la Generalidad de Cataluña y del Gobierno Vasco.
- Desde 1999 las series son estimaciones del Banco de España a partir de los datos de las memorias de la Confederación Española de Mutualidades. Estas estimaciones se sustituirán por los datos oficiales a medida que se vaya disponiendo de los mismos.

– **Consortio de Compensación de Seguros**

Para el período 1970- 1982 la disponibilidad de datos es parcial y procede de diversas fuentes, principalmente de los tres organismos que en 1982 se refundieron constituyendo el actual CCS: el propio CCS, el Fondo Nacional de Garantía y el Seguro Obligatorio de Viajeros. A partir de esta información, el Banco de España ha estimado las correspondientes series históricas. Desde 1983 los datos provienen de las memorias anuales del propio Consorcio.

– **Fondos de pensiones externos**

Se dispone de datos desde que estos Fondos comenzaron a constituirse, en el año 1998. La fuente de los mismos son las memorias estadísticas anuales que publica la DGSFP.

Información que contienen los diferentes cuadros del capítulo

Los cuadros recogen, en forma de series históricas, la información contable- administrativa procedente de la DGSFP, las Comunidades Autónomas que suministran datos y el CCS. El cuadro 10.1 tiene por finalidad proporcionar una visión global de la importancia relativa de cada uno de los cuatro grupos de entidades que integran el subsector a través del total de su balance y de la partida más relevante del mismo: las provisiones técnicas y los fondos propios, en el caso de los fondos de pensiones. A continuación, los cuadros 10.2 a 10.6 proporcionan determinados detalles del activo y del pasivo del balance del total del subsector (cuadro 10.2) y de cada uno de los grupos de agentes que lo componen (cuadros 10.3 a 10.6). La estructura de todos estos cuadros es idéntica, por lo que ha sido preciso realizar alguna adaptación, de carácter menor, al formato de balance que cada grupo de agentes remite a la DGSFP.

Notas

- Hasta 1997 (inclusive), las series anuales que se presentan incluyen la actividad en España de las empresas residentes en España (es decir, tanto las de nacionalidad española como las sucursales de entidades extranjeras); desde entonces no se incluye la información del negocio asegurador realizado en España por sucursales con sede social en otros países de la UE, dado que, en el marco jurídico vigente, no se prevé la remisión de datos por parte de estas sucursales. En cuanto a las series trimestrales, a partir del primer trimestre de 1996 recogen la actividad tanto en España como en el extranjero de las entidades de nacionalidad española. Además, a partir de 1998, al igual que las series anuales y por el mismo motivo estas series no incluyen la actividad en España de las sucursales de entidades con sede social en otros países de la UE.

NOTA METODOLÓGICA

LA DEUDA DE LAS ADMINISTRACIONES PÚBLICAS (AAPP) ELABORADA SEGÚN LA METODOLOGÍA DEL PROTOCOLO DE DÉFICIT EXCESIVO (PDE)

Introducción

Entre las funciones que el Banco de España tiene atribuidas por la legislación española y, en concreto, por la Ley de Autonomía del Banco de España y por los sucesivos Planes Estadísticos Nacionales aparece, de forma destacada, la elaboración de un conjunto de estadísticas, entre las que se incluye la deuda pública según el Protocolo de Déficit Excesivo (PDE). Así, el Banco de España publica en Internet regularmente información trimestral sobre la deuda pública en su Boletín Estadístico y, mensual, en los Indicadores económicos.

Esta nota describe la metodología utilizada en la elaboración de la deuda PDE. En el apartado que sigue a esta introducción, se exponen los diferentes conceptos de deuda o endeudamiento que suelen manejarse, dependiendo del contexto al que estén referidos. Seguidamente, en el apartado segundo, se proporciona una descripción de la metodología aplicada. Finalmente, el apartado tercero detalla la información que publica el Banco de España.

Distintos conceptos de endeudamiento

En el marco de la actividad económica de cualquier agente, los gastos (incluida la adquisición neta de activos financieros) que no se financian con los ingresos corrientes y de capital deben financiarse mediante la contracción neta de pasivos. Esta generación de pasivos se suele denominar deuda o endeudamiento; no obstante, es necesario distinguir entre la contracción de pasivos en un período de tiempo (flujos) y el saldo en circulación de estos pasivos en un momento determinado (saldos). Por ello, formalmente se denomina variación neta de pasivos a los flujos (operaciones del período), y deuda o endeudamiento o pasivos en circulación, a los saldos. Dentro de esta definición general de endeudamiento se inscriben distintos conceptos, delimitados por los instrumentos incluidos y por los métodos de valoración de éstos, y que, por tanto, deben ser contemplados junto a la propia definición general. En este epígrafe se describe la diferente cobertura de los principales conceptos de endeudamiento que se utilizan frecuentemente y se facilita, mediante el esquema 1, una comparación entre ellos.

1. Pasivos totales

Es el concepto de endeudamiento más amplio posible, y es el reflejado en las Cuentas Financieras de la Economía Española (CFEE), publicación trimestral del Banco de España con un elevado grado de detalle (<http://www.bde.es/webbde/es/estadis/ccff/ccff.html>). En su capítulo 2 se presentan las operaciones financieras (flujos) y los activos financieros y pasivos (saldos) para todos los sectores y subsectores en los que se ha clasificado la economía, entre ellos las AAPP. Así, en este caso concreto, las CFEE informan sobre la actividad financiera de estas Administraciones de una forma completa, coherente e integrada con el resto de los sectores y subsectores de la economía y con las operaciones no financieras de las propias AAPP; por tanto, sirven como marco de referencia global para analizar la actividad financiera de éstas en su conjunto. El concepto de endeudamiento que proporciona esta publicación es el más amplio posible, porque comprende la totalidad de los pasivos contraídos por las AAPP, independientemente de su naturaleza (emisión de moneda, valores representativos de deuda, participaciones en el capital y en fondos de inversión, préstamos no comerciales, a corto y a largo plazo, en euros y en monedas distintas del euro, créditos comerciales y otras obligaciones pendientes de pago). En cuanto a la valoración de los pasivos incluidos en este concepto, se sigue la metodología que establece el Sistema Europeo de Cuentas Económicas Integradas de 2010 (SEC 2010) descrita en la nota metodológica de las CFEE que se difunde en la página web del Banco de España (<http://www.bde.es/webbde/SES/Secciones/Publicaciones/PublicacionesSerias/NotasEstadisticas/07/Fic/nest05.pdf>) y que se caracteriza por utilizar los valores de mercado en la valoración de los saldos y flujos de los pasivos materializados en valores representativos de deuda.

La variación de este endeudamiento se explica por: a) La necesidad neta de financiación, es decir, los gastos no financieros menos los ingresos no financieros, según el criterio de la Contabilidad Nacional, que, a su vez, debe seguir las normas del SEC 2010; b) El incremento neto de activos financieros y, c) Los ajustes por cambios de valoración (que se producen, por ejemplo, en el caso de los valores representativos de deuda y los pasivos en monedas distintas del euro).

2. Deuda elaborada según el PDE

Este concepto de endeudamiento no es tan amplio como el anterior. El Banco de España publica un detalle pormenorizado de este concepto de deuda sobre cada uno de los subsectores que componen las AAPP y se difunde con un menor desfase temporal que las CFEE. Asimismo, proporciona un detalle por instrumentos muy completo ya que distingue:

- Efectivo y depósitos (emisión de moneda metálica)
- Valores representativos de deuda, tanto en euros como en monedas distintas del euro por plazos en origen:
 - a corto plazo
 - a medio y largo plazo
- Préstamos
 - a) Créditos concedidos por entidades de crédito residentes, tanto en euros como en monedas distintas del euro, por plazos en origen.
 - a corto plazo (igual o inferior a 12 meses)
 - a medio y largo plazo (superior a 12 meses)
 - b) Créditos concedidos por no residentes, tanto en euros como en monedas distintas del euro (Resto del mundo)

- c) Préstamos Imputados por Asociaciones Público Privadas y otros métodos de financiación de infraestructuras¹.
- d) Operaciones de Factoring sin recurso²,

El concepto de “Deuda elaborada según el PDE” se diferencia principalmente del concepto de “Pasivos totales” en que no incluye los pasivos de las AAPP en poder de otras AAPP ni los créditos comerciales y otras cuentas pendientes de pago. Además, en cuanto a los métodos de valoración, los valores representativos de deuda se computan por su valor nominal en la deuda elaborada según el PDE (véase el apartado 3 del punto siguiente).

Esquema 1
Administraciones Públicas: diferentes conceptos de endeudamiento
Estructura porcentual a 31.12.2014

Instrumentos		Pasivos totales	Deuda elaborada según el PDE
Efectivo y depósitos		0,3%	0,3 %
Valores representativos de deuda	Valores en poder de AAPP	3,2%	
	Resto de valores (corto, medio y largo plazo)	63,0%	63,0%
Créditos no comerciales a largo plazo en poder de AAPP		14,2%	
Otros créditos no comerciales a largo plazo		12,6%	12,5%
Créditos no comerciales a corto plazo		0,7%	0,7%
Créditos comerciales y otros pasivos en poder de AAPP		2,4%	
Otros créditos comerciales y otros pasivos		3,6%	
Total		100%	76,5%

Estos dos conceptos de endeudamiento no son los únicos posibles. También existen otras definiciones para valorar este aspecto de las finanzas públicas como, por ejemplo, la deuda pública neta, que se obtendría restando a la deuda bruta, que es como se contempla ésta en los dos conceptos que recoge este epígrafe, el saldo de activos financieros (con la idea de que hay que distinguir cuando un agente económico aumenta su endeudamiento para financiar déficit de cuando lo hace para adquirir activos financieros). Cualquier concepto de endeudamiento tiene su significado y es válido para el análisis económico, siempre que se especifique con detalle el ámbito al que va referido. No obstante, se considera de interés resaltar que el concepto de deuda elaborada según el PDE tiene la virtud de estar definido según normas homogéneas de obligado cumplimiento para todos los países de la UE y estar sometido a un escrutinio minucioso por parte de la Comisión Europea (Eurostat), por lo que es comparable entre los distintos Estados miembros de la UE. Esto no sucede con cualquier definición establecida con criterios de un solo país. Además, el concepto de deuda elaborada según el PDE es útil a nivel práctico dado que, por un lado, es aquel cuyos datos se publican con menor desfase temporal y, por otro lado, su evolución constituye una buena aproximación a los pasivos totales. Por su parte, los pasivos totales es el concepto de deuda utilizado en las cuentas financieras que elaboran todos los Estados miembros de la UE.

Metodología. El endeudamiento según el Protocolo de Déficit Excesivo (PDE)

La definición de este endeudamiento está regulada por el *Reglamento (CE) nº 479/2009 del Consejo, de 25 de mayo de 2009, relativo a la aplicación del Protocolo sobre el procedimiento aplicable en caso de déficit excesivo, anejo al Tratado constitutivo*

¹ De acuerdo con la decisión de Eurostat de febrero de 2004 sobre el tratamiento de los contratos de Asociación Público-privada para la construcción de infraestructuras, en función de las características de estos contratos, algunos activos no financieros construidos por concesionarios privados se reasignan en el balance de las Administraciones Públicas con efectos en el déficit y en la deuda de este sector (<http://ec.europa.eu/eurostat/documents/1015035/2041337/Treatment+of+PPPs.pdf/af9e90e2-bf50-4c77-a1a0-e042a617c04e>).

² De acuerdo con la decisión de Eurostat de julio de 2012, los créditos comerciales de las Administraciones Públicas que se descuentan en instituciones financieras mediante operaciones de factoring sin recurso deben ser incluidos en la deuda PDE (<http://ec.europa.eu/eurostat/documents/1015035/2041337/Statist-record-of-some-operations-rel-to-trade-credits-i.pdf/f2238d11-9257-4a0e-bd9a-39dcf1fb2cfd>).

de la Comunidad Europea, y por el Reglamento (UE) N° 220/2014 de la Comisión, de 7 de marzo de 2014 por el que se modifica el Reglamento (CE) n° 479/2009 respecto a las referencias al Sistema Europeo de Cuentas Nacionales y Regionales de la Unión Europea. Estos reglamentos, que a su vez han modificado el 3605/93 de 22 de noviembre de 1993, remiten al SEC para delimitar los principales términos que se utilizan. Entre otras cosas, esta normativa obliga a los Estados miembros de la UE a enviar a la Comisión Europea y, concretamente, a Eurostat, dos veces al año (a finales de marzo y a finales de septiembre) los datos de esta definición de deuda por subsectores y con un amplio detalle sobre determinados conceptos y operaciones. Estos envíos de datos se conocen como Notificaciones del PDE¹.

A los efectos que interesan en esta nota, el Reglamento 479/2009, modificado por el 220/2014, al igual que su antecesor, el 3605/93, especifica los conceptos de AAPP y deuda pública de la forma siguiente:

1. *Ámbito institucional de las AAPP*

El Reglamento 479/2009 especifica que el sector AAPP comprende los subsectores: Administración central, Comunidades autónomas, Corporaciones locales y Administraciones de seguridad social, con exclusión de las operaciones comerciales, según se definen en el SEC 2010. La exclusión de las operaciones comerciales significa que el sector AAPP abarca, exclusivamente, las unidades institucionales que producen, como función principal, servicios no destinados a la venta.

En el caso de España, el sector AAPP se compone de los cuatro subsectores siguientes:

- La **Administración Central**, constituido por unidades institucionales que tienen competencias generales en todo el territorio nacional y que, en España, está formado por el Estado, por los Organismos de la Administración central y por las empresas que se clasifican como Administración Central.
- Las **Comunidades Autónomas**, que Incluye los órganos de gobierno de las Comunidades Autónomas y los Organismos autónomos de carácter administrativo y similares. En esta última agrupación se incluyen las universidades dependientes de cada Comunidad y, también, las empresas que se clasifican como Comunidades Autónomas.
- Las **Corporaciones Locales**, constituidas por los Ayuntamientos, Diputaciones y Cabildos, sus mancomunidades y agrupaciones, Ciudades Autónomas (Ceuta y Melilla) y los organismos autónomos de carácter administrativo y similares dependientes.
- Las **Administraciones de Seguridad Social**, que incluye las unidades institucionales de naturaleza jurídica y ámbito territorial diversos que llevan a cabo funciones relacionadas con la provisión de prestaciones sociales. Desde el primer trimestre del año 2000, de acuerdo con la sectorización de la Base 2000 y de la Base 2008 de la Contabilidad Nacional de España que elabora el INE, las unidades que realizan funciones de Seguridad Social financiadas mediante los impuestos generales (fundamentalmente la Sanidad) se clasifican junto con las unidades de las que dependen en los subsectores Administración Central, Comunidades Autónomas y Corporaciones Locales, mientras que las unidades que realizan funciones de Seguridad Social financiadas mediante cotizaciones sociales se clasifican en el subsector Administraciones de Seguridad Social.

Todos estos subsectores tienen dos características básicas: a) están constituidos por unidades institucionales cuya función principal es producir bienes y servicios no destinados a la venta, y/o efectuar operaciones de redistribución de la renta y la riqueza nacionales y, b) sus recursos principales proceden de pagos obligatorios efectuados por otras unidades institucionales, y no de la venta de su producción.

Dicho de otro modo, para decidir si una unidad institucional ha de incluirse o no en el sector AAPP han de tenerse en cuenta los criterios económicos establecidos en el propio SEC 2010 que permiten determinar, en primer lugar, si una unidad es un productor público o privado y, en segundo lugar, si una unidad es un productor de mercado o no de mercado según la naturaleza de la producción. Atendiendo al SEC 2010, se incluyen en el sector de las AAPP aquellas unidades institucionales controladas por las AAPP y que son productores no de mercado. Se consideran productores no de mercado, principalmente, aquellas unidades institucionales que no cubran más del 50% de sus costes de producción con los ingresos procedentes de la venta de sus productos. Esta metodología implica, de hecho, supeditar el criterio jurídico al económico a la hora de incluir o excluir a las unidades institucionales en el sector AAPP y sus subsectores, ya que puede ocurrir que una unidad sea de naturaleza comercial desde la óptica jurídica pero no cumpla la regla del 50%, en cuyo caso se sectorizará dentro de las AAPP.

2. *Concepto de deuda pública*

El Reglamento 479/2009 y el Reglamento 220/2014 establecen que por deuda pública se entiende el valor nominal total de las obligaciones brutas del sector "administraciones públicas", a excepción de las obligaciones representadas por activos financieros que estén en manos del propio sector. El valor nominal se corresponde con el valor facial. En el caso de

¹ Es preciso aclarar que la versión del SEC vigente hasta la Notificación PDE de septiembre de 1999 inclusive fue la segunda edición, publicada en 1979 (SEC 79). A partir de la Notificación PDE de marzo de 2000, el SEC en vigor fue el correspondiente a 1995 (SEC 95). Resulta interesante señalar que esta versión del SEC fue el primer sistema de cuentas nacionales que se implantó mediante un texto legal, concretamente, por el Reglamento (CE) n° 2223/96 del Consejo, de 25 de junio de 1996 (denominado Reglamento SEC 95) y constituye, por tanto, una obligación legal para los países de la UE. La edición del SEC de 1979 suponía únicamente una "recomendación" a los países para elaborar cuentas nacionales lo más homogéneas posibles. La Notificación PDE de septiembre de 2014, ha sido la primera realizada según el SEC 2010 establecido por el Reglamento (UE) N° 549/2013 del Parlamento Europeo y del Consejo, de 21 de mayo de 2013, relativo al Sistema Europeo de Cuentas Nacionales y Regionales de la Unión Europea.

obligaciones indexadas, el reglamento especifica que su valor nominal corresponderá a su valor facial ajustado en función del incremento del capital derivado de la indexación acumulado al final de año.

En cuanto a los instrumentos financieros que deben incluirse, la deuda pública estará constituida por las obligaciones de las administraciones públicas en las siguientes categorías, conforme a las definiciones del SEC 2010: Efectivo y depósitos, títulos de deuda y préstamos.

Por lo que se refiere a las obligaciones denominadas en divisas dicho reglamento establece que deberán convertirse a la moneda nacional al tipo de cambio representativo del mercado registrado el último día hábil de cada año.

En el caso de España, los instrumentos y las fuentes estadísticas utilizadas para calcular la deuda pública se recogen en el esquema 2 siguiente:

Esquema 2
Instrumentos y fuentes

Instrumentos (pasivos)		Fuente estadística
Efectivo y depósitos: emisión de moneda metálica		Banco de España.
Valores representativos de deuda	Valores a corto plazo emitidos en euros	Banco de España. Información recopilada por el Banco de España a través de: <ul style="list-style-type: none"> -Secretaría General del Tesoro y Política Financiera -Boletines oficiales del Estado y de las Comunidades Autónomas -Comisión Nacional del Mercado de Valores. -IBERCLEAR y Bolsas de valores Para las emisiones en monedas distintas del euro se utiliza información de la Balanza de pagos y datos de agencias especializadas (como, por ejemplo, Reuters).
	Valores a largo plazo emitidos en euros	
Préstamos concedidos por las Instituciones Financieras residentes		Información recopilada a través de la Central de Información de Riesgos (CIR) del Banco de España, obtenida de las declaraciones de las entidades de crédito prestamistas Para el Estado, la fuente es la Secretaría General del Tesoro y Política Financiera. La información sobre préstamos imputados por Asociaciones Público Privadas y otros métodos de financiación de infraestructuras procede de la Intervención General de la Administración del Estado (IGAE). Desde diciembre de 2012, se incluye el factoring sin recurso, cuya fuente es la CIR.
Préstamos concedidos por no residentes		Estadísticas de créditos y préstamos concedidos por no residentes a partir de las declaraciones que, con fines estadísticos, tienen obligación de remitir las AAPP al Departamento de Estadística del Banco de España, acerca de las transacciones económicas y los saldos de activos y pasivos financieros con el exterior, (Circular nº 4/2012, de 25 de abril). Para el Estado, la fuente es la Secretaría General del Tesoro y Política Financiera.

3. Reglas de Valoración

Las reglas de valoración utilizadas son las siguientes: los valores representativos de deuda a corto plazo como a medio y largo plazo se computan por su valor nominal, según el Reglamento 479/2009, teniendo en cuenta que el valor nominal es igual al valor facial; por otro lado, en los créditos se incluye únicamente la parte dispuesta. En ambos casos, cuando la moneda en que se realiza la emisión de valores distintos de acciones o se contrata el crédito es distinta del euro, su conversión a euros se lleva a cabo aplicando a la moneda en la que originalmente se han emitido los valores distintos de acciones o contratado el crédito el tipo de cambio de esa moneda al final del período al que va referido el saldo vivo.

De lo señalado hasta aquí se deduce que las estadísticas del Banco de España reflejan una estimación del endeudamiento representado en valores representativos de deuda y préstamos no comerciales a partir de fuentes en su mayoría exógenas a las administraciones y organismos cuya deuda se calcula. Esta razón explica que los montantes obtenidos para cada una de estas administraciones puedan no coincidir exactamente con los que constan en los registros internos de las mismas que,

contrastes mensuales en el caso del Estado y trimestrales en el caso de las Comunidades Autónomas y principales Corporaciones Locales (Ayuntamientos con más de 500.000 habitantes) con la información de sus propios registros internos.

Difusión de la información sobre deuda pública.

El Banco de España, en los capítulos 11 a 14 del Boletín Estadístico y en los capítulos 6 y 8 de los Indicadores Económicos, difunde información en su página de Internet sobre la deuda de las AAPP, es decir, de las unidades institucionales clasificadas en el sector AAPP y, separadamente, sobre la deuda de las Empresas Públicas, es decir, de las unidades dependientes de las AAPP (productores públicos) no clasificadas como AAPP, cuya deuda no está incluida en el ámbito del PDE, por lo que no se incluye en las Notificaciones a la Comisión Europea a que se refiere ese procedimiento.

Las estadísticas del Banco de España proporcionan el endeudamiento de las AAPP tanto en cifras absolutas como en términos relativos respecto al PIB. Se aplica el PIB nacional para la deuda total del sector y sus subsectores y el PIB regional para obtener la ratio correspondiente a cada una de las Comunidad Autónomas. En ambos casos, la fuente del PIB son las publicaciones Contabilidad Nacional de España (CNE) y Contabilidad Regional de España (CRE) del Instituto Nacional de Estadística. No obstante, dado que los datos del PIB regional se actualizan con retraso respecto a los del PIB nacional, para los años en los que no se dispone de datos del PIB regional el procedimiento utilizado para calcular la ratio deuda/PIB de cada Comunidad Autónoma consiste en distribuir el PIB nacional de la CNE de acuerdo con la estructura del PIB regional del último año disponible.

Los cuadros del Boletín Estadístico que contienen información trimestral sobre deuda pública son los siguientes:

Capítulo 11. Administraciones Públicas

Administraciones Públicas

11.4 - Pasivos en circulación y deuda según el Protocolo de Déficit Excesivo (PDE). Importes.

11.5 - Pasivos en circulación y deuda según el Protocolo de Déficit Excesivo (PDE). Porcentajes del PIB pm.

11.6 -Deuda según el Protocolo de Déficit Excesivo (PDE) y activos financieros frente a Administraciones Públicas. Importes

11.7 -Deuda según el Protocolo de Déficit Excesivo (PDE) y activos financieros frente a Administraciones Públicas. Porcentajes del PIB pm.

11.12 - Deuda según el Protocolo de Déficit Excesivo (PDE) por instrumentos.

11.13 - Deuda según el Protocolo de Déficit Excesivo (PDE) por sectores de contrapartida, monedas y plazos residuales.

Empresas públicas

11.14 - Deuda por Administraciones Públicas propietarias de las Empresas Públicas no incluidas en el sector Administraciones Públicas.

Capítulo 12. Administración Central y Administraciones de la Seguridad Social

Administración Central

12.6 - Administración Central. Deuda según el Protocolo de Déficit Excesivo (PDE) por instrumentos.

12.7 - Administración Central. Deuda según el Protocolo de Déficit Excesivo (PDE) por administraciones y unidades.

12.8 - Estado. Deuda según el Protocolo de Déficit Excesivo (PDE) por instrumentos

12.9 - Otras unidades institucionales que se clasifican como Administración Central. Deuda según el Protocolo de Déficit Excesivo (PDE) por instrumentos.

Empresas públicas controladas por la Administración Central

12.10 – Deuda por Empresas Públicas no incluidas en el sector Administraciones Públicas

Administraciones de Seguridad Social

12.16 - Deuda según el Protocolo de Déficit Excesivo (PDE) por instrumentos

Capítulo 13. Comunidades Autónomas

Comunidades Autónomas

13.6 - Deuda según el Protocolo de Déficit Excesivo (PDE). Resumen general.

13.7 - Deuda según el Protocolo de Déficit Excesivo (PDE) por instrumentos.

13.8 - Deuda según el Protocolo de Déficit Excesivo (PDE) por agrupaciones institucionales.

13.9 - Deuda según el Protocolo de Déficit Excesivo (PDE) por Comunidades Autónomas. Importes.

13.10-Deuda según el Protocolo de Déficit Excesivo (PDE) por Comunidades Autónomas. Porcentaje del PIB pm.

Empresas públicas controladas por las Comunidades Autónomas

13.11-Deuda por Comunidades Autónomas propietarias de las Empresas Públicas no incluidas en el sector Administraciones Públicas. Importes.

13.12-Deuda por Comunidades Autónomas propietarias de las Empresas Públicas no incluidas en el sector Administraciones Públicas. Porcentajes del PIB pm.

Capítulo 14. Corporaciones Locales

14.6 - Deuda según el Protocolo de Déficit Excesivo (PDE). Resumen general.

14.7 - Deuda según el Protocolo de Déficit Excesivo (PDE) por instrumentos.

14.8 - Deuda según el Protocolo de Déficit Excesivo (PDE) por tipos de Corporaciones Locales.

Los cuadros de los Indicadores Económicos que ofrecen información mensual sobre deuda pública son los siguientes:

Capítulo 6. Administraciones Públicas

6.2 - Administraciones Públicas. Deuda según el Protocolo de déficit Excesivo (PDE).

6.5 - Estado. Deuda según el Protocolo de déficit Excesivo (PDE). España.

Capítulo 8. Magnitudes Financieras

8.8 - Financiación bruta a las Administraciones Públicas residentes en España.